FUNDADO EL 14 DE ENERO DE 1917

LA NACION

AÑO XLII — DOMINGO 19 DE ENERO DE 1958 — SANTIAGO DE CHILE — PRECIO: $ 40 — N.o 14.655

EDICION EN 3 SECCIONES

RELATO POLICIAL por SPENCER HARDY

El HOMBRE que se INVENTO a sí MISMO

El CRIMEN perfecto probablemente no existe, y el crimen casi perfecto es lo suficientemente raro como para que consideremos a quien lo realiza como un "genio del mal".

En esta última categoría se encuentra el caso de Charles Henry Schwartz, que con un plan casi perfecto de mentiras y maquinaciones, para cometer uno de los más espectaculares crímenes de los últimos años, casi le hacen escapar de la garra de la justicia. Si hubiera sido tan sólo ligeramente más cuidadoso, Charles Henry Schwartz estaría viviendo actualmente en algún remoto rincón del mundo disfrutando de la vida, bajo otro nombre y con 190.000 dólares de su propio seguro de vida en los bolsillos.

Sin embargo, como Charles Henry Schwartz pasó por alto algunos pequeños detalles y, sobre todo, como no calculó bien el efecto del fuego en el cuerpo de la víctima, está ahora en el Cementerio Potter, en San Francisco.

Cuando Schwartz llegó a California, en 1922, tenía muchas razones para estar seguro de sí mismo. Había cambiado dos veces su nombre; se había inventado dos títulos universitarios de químico. En fin había creado toda la personalidad con que se le conocía. Era el hombre que se había inventado a sí mismo.

Se había casado con Alice Orchard Warden, una viuda inglesa bastante joven, que poseía una pequeña fortuna propia. El destino sonreía a Schwartz... al igual que las mujeres. Aunque estaba casado, tenía relaciones amorosas con una media docena de muchachas de San Francisco, a quienes colmaba de costosos obsequios.

En Berkeley, donde vivía, Charles Henry Schwartz era conocido como químico industrial, especialista en textiles, y un criminólogo aficionado. Se había hecho amigo íntimo del jefe de policía, August Vollmer, especialista en investigación criminal, y del capitán de policía Clarence D. Lee, de quien recibió un permiso para portar pistola. Pasaba largas horas con ellos, hablando acerca de los más modernos procedimientos de investigación, identificación y persecución de criminales.

En 1924, al establecer la Pacific Cellulose Company, que iba a hacer seda artificial de fibras de madera, Schwartz se aseguró a favor de la compañía en una larga suma. También adquirió una planta manufacturera en Walnut Creek, una aldea desolada a espaldas de Oakland. Había varias características peculiares en este edificio. No había gas, ni electricidad, ni agua. Sólo había un enorme tanque lleno de fluído y fibra de madera y un pequeño cuarto, al que los empleados tenían prohibido entrar.

Los accionistas de la compañía habían empezado a mostrarse sospechosos acerca de los manejos de Schwartz y lo empezaron a asediar con preguntas que él generalmente no podía contestar. Por otra parte, una joven manicurista llamada Elizabeth Adam, a quien se había cortejado con el nombre de Stein, lo demandó por 50.000 dólares cuando descubrió que no podía cumplir la promesa de matrimonio que le había hecho porque ya estaba casado.

Schwartz empezaba a verse presionado por todas partes y decidió que había que buscar un medio para salir del atolladero.

En 1925 aseguró su vida por 100.000 dólares y empezó a entrevistar solicitantes a empleos en su fábrica. Había puesto un anuncio en el periódico solicitando un "químico con manos y pies pequeños". Como el lector habrá comprendido ya, Schwartz tenía manos y pies pequeños. Telefoneó a su propio dentista para asegurarse de que no había moldes de su dentadura.

La mañana del 30 de julio de 1925, Schwartz llegó a su laboratorio. Su secretario recordó más tarde que había estado muy nervioso todo ese día, sudando visiblemente. Por la noche volvió al laboratorio. Todos los empleados se habían ido ya y la única persona que se encontraba cerca era un joven apellidado Gonzales. Schwartz le dijo que se podía ir a descansar unas dos horas, ya que él permanecería ese tiempo en el laboratorio haciendo unos estudios. El joven aceptó la proposición de buena gana y obedeció.

Unos minutos más tarde se escuchó una terrible explosión. La puerta se abrió sola al impulso de una feroces llamas salieron por ella. Con rara presencia de ánimo, Schwartz comprendió que no podía hacer nada, sino llamar desde luego al departamento de bomberos. Pocos minutos después llegaron con raro extinguidor y el fuego fue sofocado fácilmente.

El laboratorio había recibido poco daño, pero en el suelo yacía el cuerpo de un hombre horriblemente quemado. Bajo él encontraron rastros de la camisa de Schwartz y no lejos de allí había un reloj y una cadena, que fueron reconocidos como de su propiedad. La identificación era obvia y la señora Schwartz la confirmó. Aquel cuerpo era el de su esposo.

Ese mismo día un hombre llamado Harold Warren, que había alquilado un departamento en Berkeley, un hombre de apellido Gonzales, se presentó en busca de su compañero, que iba a ocuparlo. Se veía golpeado y cojeaba, por un tobillo fracturado. Dijo al casero que había tenido un accidente automovilístico, desgraciadamente llevaba su equipaje en el carro. Como la Ley Seca se encontraba en vigor, pidió a Heywood que no hablara de su presencia allí si la policía venía a hacer preguntas.

En Walnut Creek, entretanto, un investigador del departamento de bomberos se estaba haciendo a sí mismo algunas preguntas. Había descubierto algunas manchas de sangre en la puerta de un closet del laboratorio. Descubrió también que el fuego no parecía haberse iniciado en el interior, sino exteriormente. Había una clara huella del camino seguido por la llama; finalmente, tras una puerta se encontraba un cerillo quemado. No lejos de él encontró un poco de benzol, un fluído inflamante.

Después Spencer, que tal era el apellido del investigador, se dedicó a examinar la sangre del closet. Había bastante sangre para confirmar la teoría de una hemorragia pulmonar sufrida por Schwartz a consecuencia de la explosión. Sin embargo, los vapores de la propia explosión la habían descolorido. La conclusión era obvia: la sangre se encontraba ya en el lugar antes de la explosión.

Cuando dio cuenta de sus descubrimientos, los investigadores restantes empezaron a decidir que el cuerpo descubierto bien podía ser el de otro hombre, asesinado por el propio Schwartz. La víctima posiblemente había sido golpeada mortalmente, saturada de benzol y después incendiada. La primera autopsia había demostrado ciertas características semejantes a Schwartz. Al cuerpo encontrado le faltaban los mismos dientes que a Schwartz; los pies eran pequeños como los de Schwartz y el cabello parecía haber sido de fina textura, como el de Schwartz.

"No estaría mal que se hiciera otra autopsia", sugirió Spencer.

La segunda autopsia confirmó todas sus sospechas. El cadáver era de un hombre más viejo que Schwartz. Originalmente había sido más alto que Schwartz. Las yemas de los dedos habían sido quemadas con algún ácido para que no se pudieran tomar las huellas digitales. Además, en el estómago no había trazas de los alimentos que la señora de Schwartz aseguraba que su esposo había tomado antes de marchar al laboratorio.

La víctima había muerto como resultado de los golpes recibidos en forma brutal con un instrumento pesado, probablemente un martillo. Aparentemente, la intención del asesino había sido que la explosión rompiera las ventanas, de tal manera que el viento hubiera barrido el fuego, esparciéndolo por todo el edificio y destruyendo éste totalmente. En lugar de eso, la explosión había abierto la puerta, permitiendo que los gases se disiparan.

Algunos pequeños y extraños objetos (que el fuego debió haber destruído dentro de los cálculos del asesino) fueron encontrados en el propio laboratorio. Había una bolsa de café, dos paquetes de jabaco para mascar, algunos panfletos religiosos y un libro de historia sagrada.

Era ya el 6 de agosto y aún no podía establecerse la identidad de la víctima. Entonces intervino en la investigación del caso Edward Oscar Teinrich, experto consultor en química legal. Identificó el saco de café como del tipo usado por los vagabundos americanos. Entonces tomó el libro y empezó a hojearlo.

Para un hombre menos culto y experimentado que él, las diferentes marcas y anotaciones que había en las hojas del libro no hubieran significado nada. En cambio, para Heinrich significaba positivamente una cosa: la víctima era un predicador.

Al día siguiente, el cuerpo era identificado como el de Gilbert Barbe, que pasó su vida predicando a los trabajadores de las granjas de California. Barbe había sido soldado en la primera guerra mundial y había recibido varias heridas; después renunció a un empleo de oficinista. No solamente fue identificado su cuerpo por un amigo, sino que un empleado del laboratorio descubrió en un cesto de papeles una carta que había sido escrita por Barbe.

Para aquel entonces, Schwartz había sido señalado con índice de fuego por las autoridades y los periódicos de California. Prácticamente, todo el mundo estaba de acuerdo en que él era el asesino; prácticamente, todos los habitantes del Estado de California pensaban eso, excepto el señor Harold Warren, recién llegado a Berkeley. Al menos, defendió positivamente a Schwartz en una fiesta que los Heiwoods dieron en su casa la noche del 7 de agosto y a la que invitaron a su nuevo inquilino. En la primera fiesta Warren conoció al señor N. B. Edmunds y a su esposa, invitados también, y uno de los más apasionados acusadores de Schwartz.

El sábado siguiente, por la noche, hubo otra cena, a la cual no asistió el señor Warren. Realmente le hubiera interesado sobremanera la plática. Como siempre, las conversaciones giraban en torno del espectacular crimen y todos se preguntaban en dónde estaría escondido Schwartz, que la policía no había logrado echarle mano. El señor Edmunds dijo que él jamás había visto una fotografía de Schwartz. Su esposa, entonces le mostró un periódico de Oakland en que había sido publicado un retrato del fugitivo. Lucía un espléndido bigote en ella.

Por una ironía del destino, Edmunds era también un aficionado a la criminología. Tenía muchos amigos en la policía de Berkeley. El capitán Ralph Pidgeon le había enseñando a colocar la mano sobre diferentes porciones de una fotografía para dar énfasis a las facciones. Edmunds colocó la mano sobre el bigote de la fotografía. Lo que quedó era el rostro de su compañero de mesa en la cena anterior, Harold Warren.

A las 3 de la madrugada del 13 de agosto de 1925, Harold Warren se encontraba durmiendo pacíficamente en su departamento cuando escuchó un fuerte toquido en su puerta. La policía había llegado. Dentro de la habitación podían escuchar que alguien se movía precipitadamente, pero cuando se preparaban a echar abajo la puerta, Heywood les suplicó que no lo hicieran, porque era nueva. Entonces corrieron hacia la puerta de servicio.

Cuando llegaron a la puerta posterior, se escuchó una detonación. Adentro, después de derrumbar la puerta, encontraron a Schwartz, alias Harold Warren, con una herida de pistola en el ojo derecho. Estaba agonizando. Había una petaca parcialmente llena y una nota suicida. En la nota confesaba el crimen y admitía: "Fue una cosa sucia de mi parte".

Cinco días más tarde su cuerpo era cremado. La mayor parte del seguro que había tomado quedó sin efecto; pero una de las cláusulas que amparaban 25.000 dólares, protegía a la señora Schwartz quien recibió dicha cantidad.

En cuanto al motivo del crimen, la mayor parte de los investigadores creen que Schwartz tenía intenciones de esperar a que su esposa volviera a Inglaterra, como lógicamente lo habría hecho. Allí se presentaría a ella y la obligaría a guardar silencio y a entregarle el dinero que había cobrado del seguro.

Era un plan magnífico, pero Schwartz hizo algunas funestas omisiones. En primer lugar, Schwartz no tomó las suficientes precauciones para asegurarse de que el laboratorio se quemaría totalmente. En segundo, si hubiera esperado a que el velador se hubiera alejado lo suficiente, no habría dado la alarma tan rápidamente. En tercero, debió deshacerse de todas las pertenencias de Barbe que establecían tan claramente su identidad. Y, finalmente, debió haber huído de California inmediatamente. En lugar de hacerlo creyó sencillo inventar un nuevo nombre, y una nueva personalidad y permitió que la policía lo rodeara y capturara como a una rata.

FIN

La Visita del Rocío

CUENTO INFANTIL por Lucy Ercilla

GOTITA de rocío amaneció sobre el pétalo de un lirio. Nadie la había visto llegar, ni siquiera su huésped, y se mantenía imperturbable, saboreando el asombro de ser diminuta.

El lirio era azul, muy grave, y defendía su aislamiento con un manojo de espadañas erguidas. En el resto del jardín había sólo pasto, escombros y una caseta de perro.

Con semejante vecindario el lirio no podía sentirse muy feliz. Sin embargo, su presencia disminución le confortaba, y bajaba pudicamente los párpados cada vez que alguien, al pasar por la acera, echaba una miradita a través de la reja y decía:

—¡Vaya un lirio singular! Parece que se hubiera equivocado de sitio. Pero la belleza puede detenerse en cualquier parte, incluso en un jardín inculto. Y el lirio hacía doler el corazón de quienes le miraban.

En lo que respecta a la Gotita de Rocío, yo no puedo expresar atinadamente lo que ella sentía. Pudo haber ido a dar sobre el pasto, ¡y no!: había ido a dar sobre el pecho de un lirio! Un lirio que la observaba en silencio, muy respetuosamente, sin atreverse ni a dirigirle la palabra.

Cualquiera, mirando atentamente a un lirio, habrá advertido que en él se combinan la fragilidad y la fuerza. Y Gotita de Rocío, aposentada en el cojincillo muelle de uno de los pétalos, se sabía protegida y mimada. ¡Cómo! —dirá usted... ¿Cuándo él ni siquiera le había dado la bienvenida y se mantenía imperturbable? Pues, porque Gotita, a fuerza de ser transparente, transparentaba a los demás, y era muy sensible al temblor íntimo de los solitarios.

Olvidaba contarles que a mitad de la mañana una vielecilla abría una puerta y dejaba entrar al jardín a las gallinas de la casa. No eran muchas, y tenían un aire ligeramente estúpido. Se paseaban muy serias, encubriendo su voracidad bajo sus aires de grandes señoras, en la esperanza de que un gusanito insignificante asomara la cabeza. Entonces pedían su mesura y se disparaban. Y como el único testigo de su falta de escrúpulos era el lirio, lo aborrecían a muerte, de la única manera como pueden aborrecer los de su especie: con una disimulada indiferencia, hecha de caídas de párpados y de cuchicheantes cloqueos. Pero ¡claro!, sin traicionarse, sin combatirle abiertamente, sin arriesgar un solo picotazo.

Pues bien, aquella mañana las gallinas se llevaron una guapa sorpresa. Alguien, por primera vez, hacía compañía al irreductible. De lejos ellas no podían ver bien de quién se trataba y en un principio creyeron que era un pedacito de vidrio. Eso las excitó mucho, y se agruparon a deliberar en el interior de la caseta que habían convertido en su ponedero. Comentario a la vista y paciencia del lirio no hubiese sido muy elegante.

—Es preciso que se lo arrebatemos —dijeron. ¿Qué utilidad le presta?

—Pero no nos dejará acercarnos —dijo una.

—Entonces, tratemos de convencerlo.

Como siempre, la más deslucida era la más ladina. Salió de la caseta a pasos medidos, agachando su cabeza amarillenta, como si buscase algo entre los terrones. Intrigaba el verla tan atareada. Después de cinco o seis rodeos, se detuvo frente al lirio, que la miraba con el rostro inexcrutable.

—¿No has visto, por casualidad, un trocito de vidrio por estos lados?

—No —dijo la flor. Sabía que es natural en las gallinas el sentirse atraídas poderosamente sólo por las cosas menudas y así es que no le asombró mucho la pregunta.

Sentía el leve peso de la Gotita de Rocío y eso le hacía muy dichoso. Jamás le había sido concedido el alto honor de ser responsable de alguien que no fuese él mismo. Y él ahora se sabía responsable de la pequeña Gotita. Además, las gallinas le tenían sin cuidado.

—Procura no hacerte el desentendido —dijo la gallina. He aquí que tienen en tu pecho un pedacito de vidrio que no te presta utilidad alguna, y ni aún así te avienes a complacernos.

El lirio se quedó estupefacto. No sabía si calificar a la gallina de inconsciente o de desvergonzada. ¡Confundir a la Gotita con un vidrio!

—¿No ves que es una Gota de Rocío?

—Mejor que mejor. Me ha dado sed —dijo volublemente la gallina. ¿Y quieres decirme en qué se diferencia ella del agua del bebedero? Y adelantó su horrible pata escamosa con aire resuelto.

Pero automáticamente las espadañas del lirio se agruparon, defensivas, y no logró aproximarse lo necesario.

Por primera vez desde hacía mucho rato el lirio se atrevió a mirar a la Gotita de Rocío fijamente. Su exquisita simplicidad le causó turbación. Ella le miraba sin coquetería y sin timidez; pero con respeto. Eso él lo sabía. Y no parecía en absoluto abrumada por las necias palabras del ave.

—Quiere beberte —dijo el lirio.

—No adelantaría gran cosa —dijo la Gotita. Soy diminuta. Y no se sonrió porque ella entera era una sonrisa. El sol la irisaba.

—Eres muy sensata —dijo él. Yo no había mirado el caso desde ese ángulo. Pienso que tampoco estás hecha para eso; para que te beban. Tú adornas la vida. La iluminas.

Y se quedó callado porque le pareció que se había excedido. Con la Gotita no había necesidad de grandes discursos.

A todo ésto la gallina se había alejado afectando desprecio. No comprendía el diálogo y la repulsa de la flor la molestaba. Entró a la caseta y se acomodó en un rincón, silenciosa, la cresta enrojecida.

—La próxima vez tendré mas suerte —dijo—. A ese estúpido del lirio le ha dado por trabar amistad con la forastera. Porque hay de saber que no se trata sino de una vulgar gota de agua.

—De rocío —rectificó otra gallina, por molestarla—. Eso la diferencia. Es francamente un milagro que en este jardín reseco y desolado haya caído una gota de rocío— Y se empezó a espulgar el plumaje con meticulosidad.

La despechada acumuló tal rabia que aunque clavó sus ojillos redondos en un insecto que se arrastraba en las proximidades, por primera vez no sintió deseo de aniquilarlo. Le temía al lirio —ella no sabía por qué—; pero el odio le desbordaba. De improviso abandonó su nidad, aleteando, y se abalanzó sobre este, tan a destiempo que justo en ese instante

(A LA PAG. 5, N.o 56)

La Escultura Triunfa En París

Por DENYS CHEVALIER

PARIS.— A. F. P.— (Intercontinentale).— Desde hace algunas semanas, las galerías parisienses parecen haberse especializado en la presentación de esculturas.

En general, es raro que la obra de un escultor joven, llene las salas de un inmenso local. Pero tal es el caso que se ha dado con Volti, que actualmente presenta una cincuentena de obras de diversos tamaños y numerosos dibujos, en negro o en colores, en la Maison de la Pensen Francaise.

Antoniucci Volti, nació en Albano (Italia), el 1.o de enero de 1915, en el seno de una familia de canteros en la que el oficio se transmitía de padres a hijos, como una tradición. Albano, se encuentra en Umbria, en el límite de la antigua Etruria, de donde eran los antepasados de Volti. Estas consideraciones tienen su importancia para quien conoce el sentido que el artista presta a sus orígenes, la admiración que profesa por el arte de los etruscos y la influencia que estos últimos, a través de las reproducciones y de las raras obras de ellos que se conservan, ejercieron sobre su expresión artística.

La familia de Volti se instaló en Francia, después de la Primera Guerra Mundial. Siendo todavía muy joven, Volti, ingresó en la Escuela de Artes Decorativas de Niza (taller del pintor Galle). Allí conoció a Giboli, con el que se trasladó a París tres años más tarde, para ingresar en la Escuela de Bellas Artes (taller de Jean Boucher). Aunque no codiciaba los honores escolares, obtuvo un premio de Roma. Durante la segunda conflagración mundial, Volti se incorporó a las tropas combatientes y ganó una cruz de guerra. Cayó prisionero de los alemanes en 1940 y permaneció internado en un campo hasta 1943. A su regreso a Francia, tuvo la desagradable sorpresa de comprobar que su taller había sido destruído. Sin embargo, volvió a París, con una colección de dibujos sobre los campos de prisioneros realmente conmovedora. Instalado en su nuevo taller, sus recuerdos de la guerra, y de la cautividad le inspiraron una de sus obras más importantes: un "Gisant" (monumento funerario) en piedra, pieza única y excepcional por su sobriedad, su sensibilidad viril y su lirismo interior.

La obra de Volti, llamó muy pronto la atención de los amantes del arte por la sensualidad de sus formas femeninas y su carácter voluptuosamente carnal. Sus mujeres de atrayentes morfologías no tienen nada de erótico, ya que el erotismo es una noción del intelecto y el intelectualismo y sus problemas con completamente extraños al arte tal como lo concibe Volti.

El talento de Volti, ha creado un tipo de mujer muy particular, tipo que el artista ha ido perfeccionando poco a poco: cráneos dolicocéfalos, ojos rasgados, espesa cabellera tirada hacia atrás, etc. El artista ha sabido evocar toda la gama de sentimientos que puede suscitar un cuerpo de mujer armoniosamente desarrollado: ardor amoroso de un cuerpo de muchacha, inquietud y seguridad del amor humano en su totalidad y en su magnificencia. En todas sus obras, el escultor confiere una gracia adorable a los cuerpos desnudos que encarna, interpretando la esbeltez, la elegancia e incluso la fuerza.

Volti, no considera el objeto de su inspiración como un ser entrevisto en un sueño, sino como un modelo observado escrupulosamente en la estricta realidad. Al fin y al cabo, el escultor se ha inspirado y se inspira mucho más en la observación de la realidad que en las enseñanzas de los grandes maestros. Las diferencias que le separan de los otros escultores figurativos, al igual que él traductores plásticos de las emociones que suscita la belleza femenina, son demasiado evidentes para que resulte necesario destacarlas.

Volti es autor de varios monumentos (Coutances, Abreschwiller). Sin embargo, ha sabido también dar su total elocuencia a obras de pequeñas dimensiones. El formato importa poco cuando se trata de la belleza. Las tanagras, las estatuillas florentinas y la escultura francesa del siglo XVIII, lo atestiguan. Gracias a sus terracotas y a sus pequeños bronces, Volti se inscribe asimismo con éxito en esta brillante tradición.

UN ARTISTA AUTORIDACTA: EL ESCULTOR VICENTINO MICHETTI. — La Galería Bernnem presenta estos días una selección de obras del escultor italiano Vicentino Michetti.

Michetti, es un intimista. Sus temas se inspiran en el mundo de la ternura y de la infancia. No tienden a lo monumental ni a la decoración arquitectónica. Sus dimensiones son reducidas. Arte figurativo, la expresión de este escultor se destaca por la emoción, la sensibilidad, la justeza de la observación y la corrección del dibujo.

Vicentino es un antiguo albañil italiano, que descubrió bastante tarde su vocación de escultor. Su formación es la de un autodidacta. Su primera exposición tuvo lugar en 1947, en una galería de Roma.

La justeza de sus dibujos y la figuración total de sus esculturas (bronces, terracotas, piedras), nos revelan una atención centrada en las particularidades del objeto. En esta imitación de la visión conviene ver la marca de una formación plástica personal, que no debe nada a la enseñanza tradicional.

En la creación artística, el misterio se disimula en el estadio de la vocación. Así, cuando se piensa en el caso de un albañil, que se transforma en escultor, uno se queda reducido a interrogarse: "¿Por qué procesos mentales pasó su espíritu? ¿Qué determinó su evolución intelectual y sensible?

Estas preguntas se plantean inexorablemente cuando nos hallamos en presencia de esos artistas que, a causa de no conocer su categoría exacta, designamos cómodamente con la apelación de "naif".

Sin embargo, en el caso concreto de Michetti, el examen de sus obras nos aporta ciertas aclaraciones. Dos estatuas, "Pasqualina" y "La niña con el nido", son significativas a este respecto y nos muestran dos momentos sucesivos de su manera de construir. Además, corresponden a dos etapas creadoras diferentes. La primera recuerda, por su técnica, el antiguo y primitivo método del albañil y del constructor.

"Cabeza de Niño": Vincentino Michetti

LA MUSICA DE AMERICA LATINA

Por CHILDE HAROLD

LA música de formas superiores latinoamericana ha conquistado ya una posición destacada en el plano del proceso creador de nuestros días. Esta música, que durante su primera época, es decir, el período de la búsqueda, de los hallazgos esporádicos, muchas veces brillantes, pero asimismo efímeros, se debatió entre las normas de un nacionalismo romántico, pudo recién afianzarse por su valor instrumental y por sus atributos intrínsecos cuando maestros como los argentinos Williams, Aguirre, Panizza y Ginastera, el uruguayo Fabini, el brasileño Villá-Lobos, el colombiano Uribe, los chilenos Soro y Allende, los mexicanos Ponce, Revueltas y Chávez, el cubano Caturla, entre otros, dieron forma a su aporte definitivo.

El impresionismo fue una etapa para muchos de ellos, pero los efectos de esa tendencia, de la que, en general, sólo se tomaron matices de ecléctica inspiración, se fusionaron, se asimilaron, por decirlo así, a la vigorosa corriente nacionalista de raíz folklórica representada en su instante más cumbre por Heitor Villa-Lobos y Carlos Chávez.

Las tareas creadoras posteriores revelan una elevada inspiración, originada en concepciones estéticas sumamente definidas y sustentándose en el promisorio trabajo de muchas experiencias, entre las que no excluye el experimento técnico. Citemos en este caso la música concreta, tan innovadora y tan plena de posibilidades, cuyo auge primordial aparece en Chile y Brasil, países donde existen grupos cultísimos dedicados a su desarrollo.

El aprecio y el interés por la obra musical latinoamericana se manifiestan no sólo en el aspecto estrictamente interpretativo. Sabemos que las obras de Villa-Lobos se encuentran en el repertorio de muchas orquestas sinfónicas de Estados Unidos, donde reside el maestro brasileño. Asimismo, los compositores chilenos, tales como Letelier, Orrego Salas y otros son también interpretados por grupos extranjeros. Además de ese reconocimiento, la música latinoamericana también atrae a historiadores, críticos y musicólogos. Las más recientes historias de la música, incluso las que cumplen una labor primordialmente didáctica e informativa, y que ofrecen al respecto sólo un cuadro sintético, conceden a nuestras actividades musicales un nutrido número de páginas y más de un capítulo.

Me refiero en este caso a dos libros difundidos en Chile desde hace relativamente poco tiempo: "Breve Historia de la Música", de J. Subirá y J. Casanovas, e "Historia Universal de la Música", de Kurt Pahlen, la primera editada en España (1956) y la otra en México (1957).

Ambos libros tienen diversos méritos, pero coinciden en otorgarle importancia merecida al arte musical latinoamericano. El libro de Subirá y Casanovas es mucho más sistemático, elaborado en el plano de una síntesis que revela a cada instante la agudeza y los recursos culturales que poseen los dos historiadores españoles que lo escribieron. El libro de Pahlen es, por decirlo así, más literario y cumple su misión en forma menos específica y directa que el anterior. Sin embargo, repetimos, en los dos volúmenes se pueden hallar en destacadas posiciones los maestros y los aspectos representativos de la música de América. Y esto ha sido precisamente lo que me ha hecho citar tales libros.

Ch. H.

"Desnudo": Volti

A LA LUNA NO SE LLEGA "ASI NO MAS"

Por Benjamín Subercaseaux

DESPUES de la maravillosa experiencia que nos ha mostrado la ciencia rusa, nos ha cogido una euforia muy comprensible, pero que a veces nos hace perder el sentido de las proporciones, y nos hace creer que ya todo es posible. No lo decimos en un sentido político, como lo han estado haciendo varios artículos de prensa con el fin de restar importancia al inmenso y magnífico avance soviético, y salvar así la imprevisión culpable e incomprensible de los fracasos norteamericanos, que nada tienen que ver "con las reglas de vida democrática", y su preocupación por la libertad, confort y sanidad del pueblo. Se pueden tener todas estas cosas, y no descuidar de tal modo los progresos desinteresados de la ciencia. Lo que afirmamos aquí, respecto a la falta de proporciones de nuestra euforia colectiva, relacionada con las posibilidades de los viajes interplanetarios, reside en razones no-políticas, sino científicas. No en balde fundamos hace tres años la "Chilean Interplanetary Society", que hasta se hizo representar en el Congreso de Astronáutica de Copenhague, pero que mis buenos compatriotas juzgaron estúpida e ilusa, como todas las cosas del señor Subercaseaux. Ahora habrían podido cosechar los laureles del profetismo... ¡Peor para ellos!

Decimos, pues, que si bien es cierto que el haber logrado colocar un satélite artificial en una perfecta "caída orbital", es ya un progreso abismante, no nos autoriza aquello, por el momento, a pensar que de la noche a la mañana veremos un cohete haciendo un cómodo y exitoso viaje a la Luna, que es un astro tan cercano a la Tierra, que podríamos decir de él "que se halla ahí, no más, a la vuelta de la esquina". Lo que es verdadero, si lo consideramos en distancias espaciales interplanetarias, pero que nos resulta terriblemente lejano si medimos esta distancia en términos de reserva de combustible y, sobre todo, en términos astronómicos, con todo el complejísimo ir y venir de las fuerzas, y de las mutuas atracciones de las masas.

Por lo pronto, la velocidad alcanzada por los Sputniks son francamente insuficientes para liberarse de su órbita en torno de la Tierra y salir "libremente" al espacio. Sabemos que estos satélites artificiales corren a 28.000 kilómetros por hora. Pero para llegar a la **velocidad de evasión**, sería preciso que esta cifra aumentara a 40.000. Sobre esto no puede haber discusión: es una razón matemática, independiente de los combustibles u otros progresos probables. Esta velocidad nos coloca, desde luego, en situación de poder afirmar que JAMAS SE LOGRARA PARTIENDO DE LA SUPERFICIE DE LA TIERRA. Ella sería posible solamente en una nave YA ESTABLECIDA EN SU ORBITA, como los Sputniks, y que DESDE AHI comenzara con las aceleraciones necesarias para llegar a los 40.000 por hora. Para lograr esto, se necesita, pues, de una bien establecida y provista Estación del Espacio, donde el cohete o nave llegara a las velocidades logradas hasta ahora, y ahí se aprovisionara de combustible, ya que gran parte de él se habría gastado en atravesar nuestra atmósfera. Si esto se obtiene, sólo quedaría calcular a qué velocidad convendría que hiciera el resto del viaje. Dijimos 40.000 kilómetros por hora, siendo que, estrictamente, el cohete podría liberarse de la Tierra con sólo 39.900 kilómetros por hora. Pero ocurre que a esta velocidad, apenas lograría llegar, casi reptando, a la "boca" del pozo que forma la gravedad terrestre a todo objeto que trata de escapársele. La velocidad sobrante para el resto del trayecto sería muy poca. Llegaría a la Luna con 116 horas de atraso. Por esto, si se quiere hacer el viaje en 19 horas, que es la conveniente, tendría que alcanzar una velocidad de 43.500 kilómetros por hora...

Ahora, si suponemos que el navío del espacio arranca de su órbita terrestre con la aceleración correspondiente a una gravedad (1 G.), podría en cinco minutos alcanzar a los 39.900 K-H. necesarios para alcanzar a la Luna. Al cuarto día de viaje, ya el astro comenzaría a ejercer una acción apreciable sobre la nave. Exactamente, cuando estuviera a 39.000 Kms. de la Luna (todas estas cifras se parecen, como vemos...). Ahí está la "frontera" entre la Tierra y su satélite "verdadero". Si en ese momento no comenzáramos a frenar la nave, ésta se estrellaría sobre la superficie lunar a unos 8.500 kilómetros por hora, lo que no resultaría confortable. No habiendo atmósfera allá, hay que descartar los múltiples pases por órbitas sucesivas, que están consultadas como frenos para el retorno a la Tierra. Allá no hay nada de eso. Tampoco serviría ningún sistema basado en el paracaídas. No habría sino la frenación por cohete, o sea, con pérdida de combustible. Sin embargo, esta velocidad de caída en la Luna es fácil de dominar. Aplicando UN G. (la fuerza con que la Tierra nos atrae todos los días), es posible frenar en sólo cuatro minutos. Ahora, si aplicados 2 G., el navío se inmovilizaría en dos minutos, después de un recorrido de no más de 130 kilómetros, dada la poca atracción que ejerce la Luna.

Esta inmovilidad completa hay que obtenerla por lo menos a unos 300 metros antes de llegar a la superficie lunar. Desde ahí se hace un descenso lento, hasta tocar el suelo, no con esas alitas que nos muestran los grabados de las revistas y que usan nuestros aviones a chorro de aterrizaje vertical, sino con un sistema de amplios y sólidos tubos, a la manera de las patas de los llamados "muebles cromados". La superficie de la Luna es atormentada, y éste es otro punto grave: no caer en una zona muy dispareja. Pero ya que los trenes de aterrizaje de algunos helicópteros actuales han logrado resistir velocidades de bajada de 12 metros por segundo, no habrá dificultad para hacer eso, y algo mejor, con la nave del espacio.

Para la vuelta, no hay dificultad. La nave puede acelerar enseguida hasta 8.400 K-H., y partir en cualquier momento, sea cual fuere la situación de la Tierra. Si desea detenerse en velocidad orbital lunar, le basta con conservar la modesta velocidad de un V2, o sea, 6.000 K-H. Y decimos esto, porque esto permitirá establecer en órbita lunar algún cohete-cisterna, ya que se absurdo llevar un combustible de vuelta QUE HAY QUE GASTAR EN FRENAR AL LLEGAR A LA LUNA, Y QUE HAY QUE GASTAR EN ELEVAR AL REGRESAR A LA TIERRA. Se corre el riesgo de que no quede nada del tal combustible de reserva...

Dos cosas son, pues, necesarias para comenzar a hablar de un viaje a la Luna: primero, una estación del espacio, terrestre, y segundo, una nave-cisterna, gravitando como satélite artificial en torno a la Luna. ¡Sencillito!

Pero como este mundo y sus progresos son tan sorprendentes, este artículo, que no aparecerá sino un mes después de haber sido escrito, resultará quizás absurdo para esa fecha. No obstante, la gente suele ignorar estos detalles técnicos, por lo que creemos útil prevenirles de que "A LA LUNA NO SE LLEGA ASI NO MAS".

El Instituto Francés de Periodismo

Por Jacques Kayser, Director Adjunto del Instituto.

POR un decreto del 9 de febrero de 1957 fue agregado a la Universidad de París el Instituto Francés de Periodismo, que ya había sido creado, luego de terminada la Segunda Guerra.

De este modo se ha querido centralizar y estimular estudios e investigaciones, que hasta ese momento se hallaban dispersos, sin un plan unitario y a merced de la buena voluntad o de las buenas inspiraciones, siendo que se refieren a un conjunto de problemas de indiscutible interés. Hasta el momento, este tipo de trabajos sólo era ligeramente tocado cuando aparecía en temas históricos jurídicos o sociológicos. Cuando se quería trabajar exclusivamente sobre periodismo, se tropezaba con una doble dificultad: descubrir la documentación al respecto, y encontrar ejemplos precedentes a los cuales referirse.

Cierto es que el terreno no está totalmente despejado; esto lo prueba una bibliografía editada por la UNESCO y varias memorias universitarias redactadas en estos últimos años. Pero desde ahora en adelante existe una dirección; los métodos son determinados; se proponen argumentos precisos en el cuadro general de algunos problemas fundamentales.

El Instituto Francés de Periodismo distribuye sus investigaciones en seis secciones:

a) Económica, social y técnica;
b) Histórica;
c) Internacional
d) Jurídica;
e) Metodológica y de documentación
f) Psico-sociológica.

Estas seis secciones, dirigidas por hombres competentes de la Universidad o de la profesión, han establecido, cada una, un cuadro de investigaciones que ellas estiman más útiles de emprender, o de aquellas que les hayan sido solicitadas por organismos internacionales como la UNESCO, por grupos de profesionales o por universitarios.

Pero estos trabajos están lejos de ser exclusivos. Todo investigador, todo estudiante que se interese por un problema, cuyo objeto principal o accesorio sea el periodismo o la información, encontrará en el Instituto la cooperación que le guiará, le dilucidará, le documentará, brevemente, permitiéndole realizar su tarea sin pérdida de tiempo ni dispersión de esfuerzos.

La revista "Estudios de Prensa", publicación oficial del Instituto, abre sus páginas a sus estudiantes, a sus investigadores y a todos aquéllos que, relacionados con el Instituto, trabajan en provincia. Es así como en los últimos números han sido publicados estudios históricos como "La prensa de Doubs durante la guerra 1870-1871" y "La prensa al entrar a escena Luis Napoleón en 1848"; estudios documentados de actualidad como "La distribución de los diarios en Gran Bretaña", extraído de una tesis sostenida ante el Instituto de Estudios Políticos de París y la "Prensa cinematográfica" o "filmada en Francia".

Un primer volumen colectivo, que contiene estudios sobre la prensa de provincia, durante la Tercera República, forma parte de la colección "Cuadernos de la Fundación Nacional de Ciencias Políticas".

El Instituto se preocupa igualmente de mantener al día un centro de documentación que obtiene informaciones de organismos como el "Centro de Documentación del Instituto de Estudios Políticos" y mantiene una estrecha colaboración, en el plano internacional, con los servicios competentes de la UNESCO. De esta manera, se revisan publicaciones de todos los países: diarios, revistas, boletines, sean especializadas o no, sus extractos son clasificados y sus títulos y materias se registran en fichas.

La clientela del Instituto está formada, naturalmente, por profesores, historiadores, juristas, sociólogos, estudiantes que quieren informarse sobre asuntos que conciernen a la prensa; a su pasado, a su estructura, a su legislación y a su aplicación; a sus técnicas, a su influencia. Está formada también por aquéllos cuyos trabajos, que a primera vista no guardan ninguna relación con la prensa contribuyeron a aclarar investigaciones realizadas sobre la actividad periodística.

¡Cuántos artículos y tesis habrán tenido, en el pasado el derecho a ser ilustrados, con el resultado de prospecciones metódicas cumplidas a través de los diarios!

Sin guía para iniciar el análisis del documento periodístico, y falto de tratados de metodología, el examen de la prensa ha sido a menudo olvidado y, erróneamente, considerado como innecesario.

Desde este momento, está abierto el camino para estos estudios e investigaciones que permitan un mejor conocimiento del "Cuarto Poder", del cual se dice, en Francia, que es "misterioso", en circunstancias de que, hasta el presente, jamás se le había hecho objeto de estudios sistemáticos y científicos.

(Tomado de la revista "Avenirs", traducción y adaptación de Ester Panay P.)

"Naturaleza Muerta", óleo de Isi Cori

En el Taller de Isi Cori

Por DAMASO OGAZ

ISI CORI vive y trabaja aquí, en el cuarto piso de un edificio ubicado en la espaciosa Avenida Bustamante, donde ha vivido y trabajado casi siempre. Quien la visite percibe desde el primer instante que la atmósfera bajo la cual se halla sumergido el pintor rezume serenidad, orden y cierta comodidad burguesa, un tanto distante del valor de sus obras. Sorprende esta ninguna equivalencia entre los objetos y lo que él pretende en sus cuadros. ¿Será que el pintor no quiere abrumar al visitante, otorgando a su taller un clima sobrecargado? Es posible. Colgadas de las paredes, esas obras suyas representan la otra fase de su existencia. Empero, aquellas dos fuerzas opuestas dan, en el fondo, el sentido equilibrado donde se desarrollan sus óleos.

Existe, pues, en su pintura una estrecha colaboración entre espontaneidad y disciplina, entre fuerza expresiva y riguroso equilibrio. Las obras surgen por lenta asimilación; no por azar y capricho, sino por madurez de sí mismas. Algunos puntos de semejanza tiene este modo de proceder con el de los antiguos pintores extremo-orientales. Ellos, antes de comenzar una obra, dejábanla crecer en su espíritu.

La poesía es la mejor y más constante preocupación de Cori. Y ¿es que no tendríamos que colocarlo, por su pintura, entre los poetas? Entre los recuerdos de la primera visita hecha a su taller está el del vivo interés con que nos pedía noticias, nombres y títulos de la producción poética más reciente.

Sí; un poeta, ciertamente, puede parecernos cuando le vemos, silencioso y distante, ajeno a toda concesión y desaliento, caminar por su taller, entre sus cuadros y sus objetos familiares, como en un mundo de vivas contraposiciones, la mundo que no ha sido despojado de las servidumbres que son habituales, y, sin embargo, cada cual nos ofrece, con toda su pureza, y todo su rigor, la búsqueda de su arte.

En la cuantiosa cantidad de las presentes en los muros, el paisaje el que ocupa mayor espacio. El arte del paisaje que se atendió y aun, en menor proporción, se difunde en la pintura chilena, desnaturalizando las conquistas del impresionismo, al extremo de que cualquier aficionado, teniendo presente los efectos del objetivo fotográfico, refleja en poco tiempo rasgos de naturaleza en las telas, encuentra en este pintor su revelación clásica y un sugerente poder expresivo.

En la recuperación vital de la pintura paisajista, a cargo no sólo de los coloristas, sino de diversos representantes de las tendencias más humanistas, propensos a la arquitectura formal y adictos a las facilidades del efecto extemporáneo, habría que colocar el lenguaje pictórico de Isi Cori. Su mundo, junto claramente delineado, plástico de energías creadoras, activa derivaciones actualizadas e influencias del postimpresionismo desde Cézanne a Utrillo, y dejan juiciadas síntesis que evocan vagamente el motivo.

Más son los pintores del "Novecento" italiano los que, a veces parecer, tienen más arraigada presencia en sus óleos. Contrastes —como ellos— a la visión poética y epidérmica del motivo, el mundo interior de formas saludadas de ocultos significados. Árboles y follajes son elaborados en forma tal que pierden su estanzamiento para transformarse en pretextos espaciales. Íntimos ritmos e incluso crepusculares surgen de sus formas y de los sellos personales, plenos de sugestión y veces que parecen languidecer en la figuración agreste.

Los paisajes de Giorgio Morandi, el inefable príncipe de la naturaleza muerta, y el carácter abierto de Carlo Carrá, el paisajista más notable de nuestro tiempo, se encuentran bajo ciertos aspectos enjugados en las formulaciones misteriosas de Isi Cori. Este punto de partida otorga a los cuadros algo más de alguna resolución metafísica. Ha transformado el mundo de los objetos en un campo de adivinación, de enigmas que se ofrecen para ser interpretados independientemente a la constitución del mundo exterior. El paisaje ha tomado, entonces, ese carácter relativo, fugaz, perecedero, pero profundamente hondo y ciertamente más verdadero. "El más profundo conocimiento de los fenómenos que es lo único que nos es dado alcanzar —decía Kant— jamás nos proporcionará el conocimiento de los objetos en sí mismo."

A los antecedentes anteriores agregamos otro factor que emparenta a este pintor con el arte metafísico italiano, y es su propensión al timbre nostálgico. El poder de que esta tendencia pictórica fuera de representar una corriente singular de modernismo, precisa una manifestación romántica aparentemente agotada, no obstante virtualmente redimida por Morandi, Carrá y De Chirico. Isi Cori añade, a su proceso evolutivo, el valor imprevisto de su romanticismo.

Aprovechando, pues, las conquistas modernas en lo que se refiere al sentido del espacio, de la atmósfera y limpieza de los colores, nos entrega una pintura sin trucos de materia ni alardes de habilidad, pero, sin embargo, de gran honradez artesanal. Sus delicados acordes tonales, con apoyo en los colores fríos y amortiguados, dan la expresión más sincera de su oficio. No cabe duda que en la urgencia del impulso individual prevalece, pese a todo, sobre propósitos tendenciosos y rémoras intelectuales.

Para nosotros ha sido motivo de satisfacción el enfrentarnos y reconocer que existen todavía, como en el caso de Isi Cori, paisajistas que saben expresar en forma depurada y términos modernos, las visiones extraídas de los fragmentos paisajísticos. Es decir, ha sido superado el famélico provincialismo de hace algunos años.

PAISAJE, OLEO DE ISI CORI

...ICOS TRADICIONALES DE CHILE.—

JOSE JOAQUIN VALLEJO

Por EDUARDO OVAZ

DON José Joaquín Vallejo nació en la ciudad de Copiapó, el año 1811, es decir, en los albores de nuestra Independencia. Era hijo de extranjeros ya establecidos en Chile, muy pobres. Comenzó sus estudios en La Serena, continuándolos en el Liceo de Chile. No obstante su gran dedicación al estudio, sólo alcanzó a cumplir parte del plan en la mención Leyes, del Instituto Nacional, que, por entonces, era virtualmente la institución de los estudios más avanzados en nuestro país. No prosiguió sus estudios a raíz de sus precarias condiciones económicas, pero los conocimientos que obtuvo le sirvieron de mucho en su lento fortalecimiento que implicaba tanto lo material como lo espiritual.

La vida intelectual de José Joaquín Vallejo comenzó en su adolescencia. Escribía relatos sobre lo que impresionaba sus sentidos, sobre la existencia que lo rodeaba. Estas aptitudes fueron causa de conquistas de muchos amigos, uno de los cuales, muy influyente, le consiguió el cargo de Secretario de la Intendencia de Maule. Pronto se convirtió en un astuto periodista, especialmente político, llegando a ser temido dentro de los círculos ideológicos. Escribía en los diarios, con el nombre de Jotabeche, y así obtuvo gran prestigio, y ahora, no solamente incursionaba en el campo político, sino que en forma siempre satírica, se refería a todos los problemas que aquejaban a sus semejantes, vertiendo sus opiniones humorísticamente, individualizando en unas ocasiones y en otras, sólo exponiendo lo ocurrido o lo dicho.

Usó ese pseudónimo en todo momento, mientras pudo tener la pluma en su mano. Por el año 1843, se le encomendó otro cargo de importancia, pero ahora por sus propios esfuerzos y méritos: el de académico de la Facultad de Humanidades y Ciencias. Más tarde su condición económica, aunque vivía en forma holgada, sufrió un gran vuelco siempre favoreciendo sus intereses, al viajar al

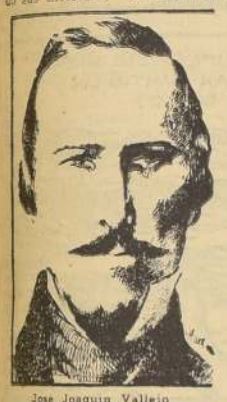

José Joaquín Vallejo

norte del país y dedicarse a la minería. Aquí continuó su labor de corresponsal de "El Mercurio" de Valparaíso, iniciada cuando había estado en Maule.

Poco después, en 1845, fundó el periódico "El Copiapino" escribiendo artículos allí, al estilo de don Mariano José de Larra, uno de los grandes periodistas españoles. La influencia que recibió de "Figaro" —así firmaba sus relatos Larra—, hizo que lo denominaran el **Larra Chileno.**

Tomó parte en la Revolución de 1851 y al año siguiente partió con destino a La Paz, como Ministro Plenipotenciario, habiendo contraído matrimonio poco tiempo antes. Jotabeche murió relativamente joven, de 47 años, en la ciudad que lo vio nacer: Copiapó.

Si viéramos la vida de Jotabeche detalladamente, a través de todos sus aspectos, llenaríamos muchas carillas más, pero lamentablemente hemos debido ceñirnos a nuestro objeto, es decir, referirnos en grandes rasgos, a la existencia de un hombre prominente en la intelectualidad chilena.

TROZOS SELECTOS DE LA OBRA DEL AUTOR. — "A la vista de un hombre medio desnudo, que aparece en su bocamina, cargando a la espalda ocho, diez y doce arrobas de tan enorme peso, por aquella piedra, después de subir con larga sucesión de galerías, de piques y de frontones; al oír el alarido penoso que lanza cuando llega a respirar el aire libre, nos figuramos que el minero pertenece a una raza más maldita que la del hombre, nos parece un habitante que sale de otro mundo, menos feliz que el nuestro, y que el suspiro tan profundo que arroja al hallarse entre nosotros, es una reconvención amarga dirigida al cielo por haberlo excluido de la especie humana."

(Fragmento de "Mineral de Chañarcillo".)

"Pocos pueblos habrán tenido una infancia tan larga y más parecida a la decrepitud que la villa de San Francisco de la Selva, hoy ciudad de Copiapó, capital de la provincia de Atacama. Pero también es cierto que muy pocos harán un progreso más rápido y más a la vista de ojos, que el que en estos últimos años le ha venido la gana de recorrer a nuestro amado rincón. Se puede decir de él lo que del niño que de repente sufre un gigantesco desarrollo: se le ve crecer."

(Fragmento de "Quién te vio y quién te ve".)

"Un buque que zarpa de una bahía y se lanza en la inmensidad de los mares, el hombre que nace al mundo, que se engolfa en las tempestades de la vida, y que orzando aquí, virando o bordeando más allá, siempre entre bancos y escollos, siempre impulsado y batido por las propias pasiones o ajenas, dobla al fin, en más o menos tiempo, el cabo del Sepulcro."

(Fragmento de "Un Viajecito por Mar".)

Bibliografía: "Literatura Chilena", de Samuel Lillo.

"Historia de la Literatura Chilena", de Monets y Orlandi.

"Historia Personal de la Literatura Chilena", de Alone.

"Producción Intelectual de Chile", de Jorge Huneeus.

Baldomero Lillo

"ALGO ASI", NOVELA DE HELVIO SOTO

Por Raúl González Labbé

¿ES la desapresiva vida de la juventud actual la que nos muestra este nuevo escritor chileno en las páginas de su primer libro?

Minouche, Daniel y los otros ¿representan a los muchachos de hoy o son simples creaciones del artista?

La existencia gris, pareja, sin contrastes, ni violencias vitales; sin actitudes heróicas ni protestas viriles de los personajes de "Algo Así", nos hace creer que ellos son, en verdad, tomados de la realidad ambiente. Minouche hace esto o aquello indiferentemente. Se entrega al poeta porque sí. Se niega al estudiante, contemplando los árboles del parque o preocupada de los niños que juegan en derredor. No hay en ella más iniciativa que en un vegetal que crece.

¡Es la flojera espiritual que se enseñorea triunfante en gran parte de la generación joven del momento!

El destino impone su norte sin que aparezca una mano que se atreva a torcerlo. Pero... ¿existe el Destino? La desidia de estos mozos modernos no les permite ni intentar la búsqueda de una respuesta. ¿Para qué?, dirán. Todo es igual.

Escrito en lenguaje limpio, no exento de poesía, sugerente y lleno de hallazgos expresivos, "Algo Así" es una buena novela, que abre generosas posibilidades a su autor.

Lejos quedan el criollismo y sus descripciones pintoresquistas. Los problemas anímicos, las reacciones humanas a circunstancias sociales del siglo y, sobre todo, la manera de ser y de sentir de la juventud actual, preocupan a Helvio Soto y lo desvelan, haciéndole insistir en un único color en su narración: el gris. Nadie logra realizarse en su obra. Todos sucumben a una existencia chata, sin aristas: Daniel morirá bebiendo y soñando en su imposible viaje a Filadelfia. El poeta cae a la cárcel diciendo: "...me enseñarán carpintería. Dicen que así seré útil. ¿Has pensado tú en ser útil?", para agregar a continuación: "No aprendimos a tener una vida destacada. Me consuela el recordar que el viejo tampoco pudo y pasó años intentándolo. No sé, ésto es demasiado complicado. Deléamoslo".

Derrota, desastre, personajes abúlicos, sin horizontes; muchachos

(A LA PAG. 5 No 52)

POR ESTO Y AQUELLO

POR EL RUMOR que viene como una memoria
El profundo horizonte
Por la flor que horada el recuerdo
Por la paz que se baña en el cielo de la tarde
La paz está a la altura de aquellos ojos que vimos un día
Está a la altura de un canto que cubre el vértigo interno

Por las nubes que ocupan ese sitio del cielo donde mirábamos ayer
Por los días que se engastan en su semana
Por las lágrimas a lo largo del año
Por las campanas encarnadas en el aire
O el aire que toma carne en las campanas
Por el otoño que se deshace
Llega el alma a la cumbre de sí misma

Por el pájaro envuelto en sus vuelos
Y que no puede salir de sus vuelos
Por la música que no puede salir más allá de sí misma
Por las bercas mecidas sobre las rodillas del mar
Por la caricia de la noche colgando de la luna
Por esa estrella que cabecea en el silencio
Llega el alma a la cumbre del alma

Un viento con olor a suicidio
La muerte es clara y precisa
La muerte se hunde en su silencio propio
Nada tiene la cara más inocente
Los dedos más inocentes
Ni un agua más inocente al fondo de los ojos

Una bruma después
Una risa siniestra entre la bruma
O un llanto en las lámparas internas
Las lágrimas caen como soldados
Una ventana que se cierra en todas partes
Y luego el rincón infinito
La muerte es clara y precisa
La muerte se hunde en sí misma

El marfil y la cera alargándose a través de los siglos

VICENTE HUIDOBRO

SOBRE BALDOMERO LILLO

Por ALDO TORRES

LA personalidad de Baldomero Lillo puede exhibirse y exaltarse sin mengua alguna, dentro de cualquier literatura nacional de América. Se formó en una hermosa zona minero-industrial, carbonífera, en donde el afán y la pasión del lucro fijan sus términos en forma elemental y escueta: de una parte, el capital que no discrimina entre los medios de que se vale para la consecución de sus propósitos; de otra, una masa pasiva y paciente que aún no descubre los instrumentos positivos y potenciadores de la protesta fundamentada, elocuente, justiciera, y que, mientras tanto, se desahoga en sofrenada murmuración, en rezongo informe, con vago y remoto sentido de sus derechos.

No es Baldomero Lillo un mero contemplador del mundo circundante. Tampoco cabe un lindero convencional entre su yo íntimo y el drama que más tarde, intensificado en sí mismo, impregnará de aliento vital la estructura de sus cuentos. Hay un exacto vaivén, una suma cabal de lo simplemente necesario, entre sus posibilidades creadoras y su conciencia social. Cual un actor más, desempeña su doble cometido, de funcionario y de artista, entre mineros y empleados, campesinos e indígenas, mujeres, niños y animales, siempre entre las criaturas más sensibles a toda suerte de injusticias y abusos, prisionero también de los negros crepúsculos de la materia y del espíritu.

Por todo ello, precisamente, no es posible separar su vida de su obra. Son ellas tan idénticas que constituyen una ecuación que multiplica y reitera el impacto significativo de sus cuentos.

Desde la aparición de "Subterra", en agosto de 1904, se percibió, con meridiana claridad, que había genio, aunque fuera en bruto, en Baldomero Lillo, y que éste abría un nuevo derrotero a nuestros cultivadores de la prosa; cuentistas o novelistas, él les señalaba, de modo imperativo, categórico, la vía más apropiada para el desenvolvimiento de una obra generosa en conte-

(A LA PAG. 5, N.o 55)

Revista de Letras

por GERMAN SEPULVEDA

La Sangre y la Esperanza

De Nicomedes Guzmán. — Editorial Nascimento. Santiago, 1957. — 334 páginas.

Portada de la quinta edición de "La Sangre y la Esperanza".

PERSISTENCIA EN LA VOCACION

Escribir en Chile e Hispanoamérica, en general, es un acto de heroísmo, la consagración a la literatura apenas es permitida por las absorciones burocráticas, docentes, periodísticas y similares con que el escritor debe ganarse el pan. Porque, salvo los casos contadísimos de contadísimas excepciones, el escritor recibe unos emolumentos que merecerían llamarse humorísticos, si no fueran trágicos. Y la situación no presenta signos sensibles de cambio favorable.

Por ello, al registrar en el acervo literario de Nicomedes Guzmán sobre una docena de publicaciones: poemas, cuentos, novelas, antologías —aparte de ensayos y conferencias—, nos convencemos de la persistencia tenaz en su vocación. Vocación que, felizmente, corresponde a efectivas dotes de escritor agudo, veraz y sincero. Al cual, por lo demás, el público ha sabido estimar y estimular con su homenaje anónimo pero reiterado, de lector fiel.

La quinta edición de "**La Sangre y la Esperanza**" —portada de Osvaldo Salas, solapa de Luis Sánchez Latorre y prólogo de Ricardo A. Latcham— confirma nuestro aserto, a la vez que destaca los méritos en verdad intrínsecos de la novela citada. Y, como en otras oportunidades, nos regocijamos en hablar de esta nueva aparición. Pues —e insistimos en algo insinuado en artículos anteriores— en las condiciones de nuestra literatura y de nuestra cultura, nunca será suficiente restituir la atención de los lectores sobre los libros cuyo mérito es difinido. Más importante que andar a la caza de nuevos portentos, nos parece fomentar la relectura de los buenos libros consagrados. Necesitamos abrir el cauce de la tradición respetuosa por nuestras —nunca demasiadas— obras maduras.

UN MUNDO REAL Y PRECISO

La novela de Nicomedes Guzmán se incorpora a la presentación e interpretación de ese mundo real y preciso que es la vida de conventillo. Antes que el autor, ya se había explotado el mismo tema, lo peculiar es que en Guzmán el asunto toma colores, ritmos e intenciones hasta entonces embrionarios, parciales, inhibidos. El conventillo visto y descrito por "La Sangre y la Esperanza" tiene su raíz, su tronco y su follaje completos, amén de la flor y el fruto de todo árbol bien nutrido por la tierra. Las experiencias personales, las observaciones intuitivas, los recursos artísticos —subsumidos en un intenso palpitar de ternura varonil de fuerte delicadeza— constituyen los elementos a partir de los cuales el conventillo cobra su fisonomía privativa. Porque no es cuestión de una filmación cinematográfica; es cosa de adentrarse en el cómo, el cuándo y el por qué del comportamiento en una porciúncula de vida santiaguina. Si pequeña, no menos auténtica, perentoria y operante que la más respetable y estimada.

LA FAMILIA Y SU INTIMIDAD

El conventillo es uniforme, mirado en sus callejuelas, casas y pocilgas. Su espectáculo ingrato lo confunde todo en una condenación o repulsión indiscriminada. Sin embargo, visto en sus individualidades humanas está lleno de diferencias de actitudes y propósitos entre sus integrantes. No es la ley de la uniformidad, sino el hecho de la variedad, lo que predomina. Aquí Nicomedes Guzmán ha sabido ahondar, seleccionar, ordenar.

En el transcurso de "**La Sangre y la Esperanza**" es posible —para no hacer mayores divisiones— distinguir con nitidez el plano de la familia, el de los obreros y el de los inadaptados.

Sumergidos y batidos por el oleaje de las circunstancias del conventillo, hacen su vida los miembros de una familia. Sus labores y ocupaciones son las propias de su clase social y de sus medios de supervivencia. Es decir, similares a las de muchos de su vecindario y de su amistad. No obstante, el autor —sin concesiones a los heroísmos de folletín— los singulariza a través de su voluntad de mantenerse firmes y cabales en los afectos recíprocos, en la protección mutua, en la lucha solidaria por una existencia digna. La epopeya de esta familia es la de querer la dignidad en la pobreza —mantener esa honra que, en el pobre, le parecía tan problemática a Cervantes— y en la sordidez moral de su medio ambiente.

Nicomedes Guzmán no reclama ni declama respecto de los sucesos favorables o adversos que esos personajes padezcan. Nos los presenta atenidos a las reacciones que ellos suscitan: dureza o cariño o furia o arrepentimiento o esperanza. Puesto en el corazón de quienes sean, el novelista deja fluir, desde el hontanar psíquico de sus personajes, la ecuación entre su carácter y su contorno. Unas veces las cosas alegran y animan; otras, entristecen y desmoralizan. Siempre ocurren de acuerdo a las posibilidades materiales y espirituales en juego, con saldo en pro de la comprensión y el afecto acendrados por los golpes de la vida.

LOS OBREROS Y SUS AFANES

El segundo hito que conviene destacar en "**La Sangre y la Esperanza**" es el relativo a las inquietudes gremiales de los obreros. Los suyos son principalmente tranviarios, que prestan su apoyo a las reivindicaciones de los panaderos. Este es un punto muy fácil y tentador para la demagogia. Nicomedes Guzmán esquiva con gallardía ese escollo: describe, narra y presenta las preocupaciones de los trabajadores, sin incurrir en amonestaciones extemporáneas. Su gente se organiza, lucha y se sacrifica por sus aspiraciones, con el impulso y el ímpetu naturales en cuanto toman conciencia de que sus deberes también van acompañados de derechos a una vida mejor.

Organizaciones sindicales, centros de ayuda, reuniones huelguísticas, concentraciones de protesta, arremetidas de la policía, contusos y muertos, circulan y animan las páginas pertinentes de "**La Sangre y la Esperanza**". El estado de ánimo de los jefes obreros, las reacciones de la multitud agredida, los hogares perturbados por innecesarias violencias, son parte viva e intensa de las escenas capitales. En suma, Nicomedes Guzmán crea la atmósfera colectiva de un pueblo acicateado por la necesidad, reprimido por fuerzas armadas y esperanzado en un mañana distinto a su hoy restricto.

PULULACION DE INADAPTADOS

A esa familia y a esos obreros aludidos se agrega la masa policroma de los seres inadaptados. Es decir, de los engendros más legítimos del conventillo, la miseria física y moral los corroe con su persistencia de años y de todos los momentos. Ladrones, prostitutas, asesinos, descarriados de cualquier lava, toman forma, movimiento y expresión en "**La Sangre y la Esperanza**". Sujetos a la carga de su ignorancia y de sus vicios, vienen a nosotros con el áspero mensaje de sus limitaciones, sufrimientos y desgracias. Poco amables de tratar, de ver y de describir, se nos quedan, empero, adheridos a la retina mental. Afloran a la imagen de nuestra idea del pueblo la persuasión de que ellos solos no son responsables. De que una entidad mayor, más poderosa y más promisoria los refiere a nuestras existencias menos desdichadas.

LA BONDAD Y EL HUMOR

Se podría suponer que "**La Sangre y la Esperanza**" es un libro amargo y derrotista. Sería una equivocación de magnas proporciones. Entre la miseria, el dolor y los golpes ciegos del destino, la bondad y el humor deslizan sus suaves pasos. Por debajo de los harapos, la mugre y las greñas indómitas, la gente del conventillo —obreros, rateros, beodos— conserva el sentido popular del alegre escarnio de sus propias pobrezas. Y esto sin idealizaciones gratuitas ni oportunistas hechas por Nicomedes Guzmán. Sus hombres, mujeres y niños existen con plenitud de buenos y malos atributos; pero, entre estos, muchos tienen la natural e irrestañable vertiente de las salidas bondadosas y humorísticas. No se las proponen les vienen como de la tierra, del agua y del aire que los sustentan. Y, en verdad, "**La Sangre y la Esperanza**" es una especie de epítome de los reservas cordiales, morales y sociales que esperan días menos sórdidos para libertar afirmativamente la vida del pueblo.

Su cuño de escritor nos lo ratifica Nicomedes Guzmán al transmitirnos ese instinto de supervivencia triunfadora que anida en el alma de sus personajes y en la heteróclita población del conventillo.

G. S.

PUBLICACIONES RECIBIDAS:

1.—Benjamin, René: "LA VIDA PRODIGIOSA DE HONORATO DE BALZAC". Ercilla, Santiago, 1957.— 187 páginas.
2.—Brunet, Marta: "MARIA MADIE". Zig Zag, Santiago 1957. — 159 páginas.
3.—Donoso, José: "CORONACION" Nascimento, Santiago, 1957.— 300 páginas.
4.—Dudinzev, Vladimir; "NO SOLO DE PAN...". Del Nuevo Extremo, Santiago, 1957.— 521 páginas.
5.—Lira, Ramón: "EXTRAÑO CASO EN EL TERREMOTO DE CHILLAN". Imp. de la Central de Talleres, Santiago, 1957.— 294 páginas.
6.—Rokha, Pablo de: "IDIOMA DEL MUNDO". Multitud, Santiago, 1958.— 118 páginas.
7.—Sartre, Jean-Paul: "EL EXISTENCIALISMO ES UN HUMANISMO". Sur, Buenos Aires, 1957.— 109 páginas.
8.—ARCHIVOS DEL FOLKLORE CHILENO", dirigidos por el Dr. Yolando Pino Saavedra, Universidad de Chile, Santiago, 1957.— 417 páginas.

Problemas Económicos de Chile en Obras Recientes

Por JULIO CESAR JOBET

LA importancia de los asuntos económicos es decisiva, porque ellos determinan en grado esencial el curso de la sociedad, y porque golpean en forma directa, cotidianamente, en cada uno de nosotros. Se explica, entonces, el interés apasionante por conocerlos y dominarlos en crecientes sectores del país.

JULIO CESAR JOBET

Respondiendo a este anhelo, la Escuela de Verano de la Universidad de Chile programó un amplio ciclo de conferencias sobre los problemas del mundo subdesarrollado, considerando, en primer término, los aspectos teóricos y técnicos generales desde los ángulos económico, social, político, educacional, jurídico, artístico, y, enseguida, las relaciones de las grandes potencias con el proceso económico de los países atrasados. Un ciclo sobre el desenvolvimiento de América Latina y otro sobre los problemas del desarrollo económico de Chile, a cargo de especialistas solventes, o de personalidades políticas, completaron el interesante programa. Sin duda, ha satisfecho la desbordante curiosidad de la ciudadanía por estas materias de tan candente actualidad.

En nuestro país ha desempeñado sus tareas la CEPAL, organismo especializado en la investigación y en el análisis de los fenómenos económicos continentales, y año a año ha entregado eruditos y completos estudios sobre la realidad de América Latina. El correspondiente a 1956, en dos volúmenes, es de extraordinario interés. Y ahí se encuentran enfocados de manera muy seria el ritmo y las perspectivas de la evolución económica chilena.

A manera de introducción en el examen y comprensión de la realidad económica de Chile, se pueden leer con provecho dos manuales muy discretos. El del economista austríaco Carl Hudeczek: "ECONOMIA CHILENA, RUMBOS Y METAS", publicado en la Editorial del Pacífico, panorama muy completo y noticioso de nuestro país; y el tomito entregado por la Editorial Universitaria, en su Colección Saber, "EL FUTURO ECONOMICO DE CHILE Y DE AMERICA LATINA", donde se reúnen las conferencias de los señores Alberto Baltra, Felipe Herrera y René Silva Espejo, dadas en el ciclo auspiciado por la Sección Chilena del Congreso por la Libertad de la Cultura. Alberto Baltra y Felipe Herrera son catedráticos universitarios, y ambos fueron Ministros de Estado, y René Silva Espejo es avezado periodista. Las tres conferencias poseen gran interés, porque reflejan tres criterios distintos para abordar la compleja situación del país y proponer soluciones. Baltra representa el criterio del radicalismo; Herrera, del Partido Socialista, y Silva, la posición liberal.

Una vez leídos los libros citados, se puede avanzar y compulsar dos obras más vastas, y muy eruditas, sobre la realidad económica nacional. Son éstas: "DESARROLLO ECONOMICO DE CHILE 1940-1956", publicada por el Instituto de Economía de la Universidad de Chile, bajo la dirección del economista Joseph Grünwald, y "LA AGRICULTURA CHILENA EN EL QUINQUENIO 1951-1955", elaborada por un equipo de técnicos del Departamento de Economía Agraria de la Dirección Nacional de Agricultura.

"Desarrollo Económico de Chile" constituye un balance completo de la situación del país, indispensable para el exacto conocimiento de sus diversos problemas sociales. Después de presentar un bosquejo claro y substancioso de las tendencias y cambios en la economía nacional en sus últimos quince años, analiza en forma precisa el complicado y grave fenómeno de la inflación. Enseguida estudia todos los aspectos de su actividad: el sistema bancario y la expansión monetaria; el comercio exterior, la población y la educación; la agricultura y pesca, la industria y minería; la energía y combustibles y el transporte, y las finanzas públicas. Abundantes cuadros estadísticos y valiosos gráficos ilustran la obra, y facilitan su comprensión. Por su método científico, amplitud de información, seriedad de las fuentes consultadas y claridad de exposición, es una monografía inestimable para la correcta apreciación de los problemas estructurales de Chile.

Su lectura permite señalar que la producción y el ingreso nacionales se han duplicado a partir de 1940; que el proceso de industrialización ha seguido un ritmo acelerado, y la industria ha sobrepasado a la agricultura en su calidad de contribuyente al ingreso nacional; que el eslabón más débil en el desarrollo económico del país lo constituye la agricultura, cuyo crecimiento es limitadísimo; que la productividad, a pesar de su incremento apreciable, está muy por debajo del aumento exigido por una nación todavía subdesarrollada, a fin de reducir la brecha entre sus niveles de vida y los de los países más avanzados; que este fenómeno, como otros, se ha visto agravado por la inflación, factor de menoscabo de la eficiencia del obrero por la intranquilidad que provoca; que mientras el obrero chileno se distingue por su iniciativa y capacidad para aprender, el leve progreso alcanzado por la educación primaria ha obstaculizado la facilidad de la población activa para absorber nuevos conocimientos, adquirir destreza y adaptarse a nuevas técnicas en el proceso productivo. (De cada 5 chilenos mayores de 15 años, 1 no sabe leer ni escribir, y una tercera parte de los niños entre 7 y 14 años de edad no recibe preparación escolar alguna).

"Desarrollo Económico de Chile" permite abarcar sus numerosos problemas económicos y sociales, y los aspectos más notables de su evolución como país subdesarrollado hacia una economía diversificada y moderna.

Entre sus problemas económicos más agudos se encuentra su atraso agrícola, y éste se estudia en forma especial en la voluminosa obra: "LA AGRICULTURA CHILENA EN EL QUINQUENIO 1951-1955". El Director del Departamento de Economía Agraria, Jacques Chonchol, advierte en la introducción el carácter predominantemente descriptivo del trabajo, pues han preferido reunir todos los innumerables y dispersos antecedentes reales, fijándolos en cuadros estadísticos serios, como primera etapa. Enseguida se hará el examen analítico e interpretativo de fondo. De todos modos, a través del espeso texto y de sus nutridos gráficos estadísticos, se logra una visión completa y profunda de la verdadera situación de la agricultura chilena. Queda en claro que la producción agropecuaria ha crecido a un ritmo inferior a la mitad del de la demanda, lo cual ha originado un incremento de la importación de productos agrícolas y, al mismo tiempo, una declinación de las exportaciones. Entre 1946 a 1955, las importaciones crecieron de 60 a 120 millones de dólares, y las exportaciones descendieron de 43 a 38.5 millones. Y entre las importaciones se destacan las de productos que el país, según el Director del D. de E. A., está perfectamente "en condiciones de producir en forma eficiente y con altos rendimientos, como son el trigo, las oleaginosas y la carne".

La situación señalada de la agricultura chilena le crea serios obstáculos al desarrollo económico general del país, pues le resta una alta proporción de sus divisas a la importación de bienes de capital, combustibles y materias primas indispensables para la expansión de la economía interna. Por otra parte, en la agricultura son muy bajos los ingresos reales per capita, y como un tercio de las personas que en Chile perciben ingresos monetarios lo hacen en la actividad agrícola, la demanda interna, entonces, no es capaz de desempeñar papel dinámico para el desarrollo de los demás sectores económicos.

Un más acelerado progreso de la producción y productividad de la agricultura del país es de primordial importancia, y ello es perfectamente viable, pues de los antecedentes expuestos en esta obra, con relación a la tierra como recurso básico de la agricultura, existen en el país más de 11 millones de hectáreas cultivables en su totalidad o con ligeras precauciones, lo que doblaría la extensión considerada anteriormente como cultivable. Y se agregan 20 millones de hectáreas para la expansión de los recursos forrajeros nacionales. O sea, el 42 por ciento de la superficie territorial constituye la superficie agrícola apta. La superficie boscosa o especial para plantaciones forestales asciende a 21 millones de hectáreas, el 28 por ciento de la superficie territorial. Solamente un área cercana a los 22 millones de hectáreas, el 30 por ciento, del total del país, es no aprovechable en la agricultura.

Asimismo, en este minucioso estudio queda en claro, una vez más, cómo la propiedad agraria está concentrada en unas pocas manos (los grupos de 1.000 a 5.000 hectáreas y mayores de 5.000 hectáreas, suman 2.700 explotaciones, el 2.8 por ciento del país, y concentran el 41.2 por ciento de la superficie arable nacional), lo que se traduce en un aprovechamiento parcial del suelo, mientras por otro lado existen miles de pequeñas explotaciones que no son capaces o muy difícilmente pueden ayudar a la subsistencia del campesino.

J. C. J.

El HOGAR y la MODA

POR MADAME TOVARECH.

Veniana DE LA MODA

Presentamos hoy una solera muy apropiada para esta temporada, confeccionada en genero lavable estampado. Lleva el corte en la cintura y un corselete ceñido hasta debajo del busto, dando la impresión de talle alto, debido a la cinta de terciopelo con que va cubierta la costura. Falda muy amplia.

Aprenda a Usar los Colores Apropiados

¿Desea lucir elegante y hermosa? Aprenda a usar los colores apropiados.

Estudie los diversos tonos. Aprenda a conocer los tonos que más realzan su bellesa. Haga que formen parte de su vestimenta.

Si usted es rubia o pelirroja, use los marrones, beige y los blancos, que le quedarán maravillosos.

Si es morocha, hay tonos de gris que la harán lucir muy atrayente. También los liláceos y los verdosos.

Después de elegir el color, busque el accesorio adecuado. Ese es el mejor recurso para tener un aspecto elegante. Y al decir accesorios hablamos de sombrero, cartera, guantes, zapatos, adornos florales, joyas y hasta pulseras para reloj, especialmente en estos momentos en que una compañía las fabrica en todos los colores y a precios muy económicos, posibilitándola para lucir la pulsera que mejor combina con la ropa que lleva.

En general, al elegir sus accesorios tenga en cuenta que los tonos llamados neutros cálidos, como el gris, marrón y algunos blancos, sirven para acompañar muchos colores. Si busca el contraste recurra a los amarillos, azul y naranja brillante, especiales para la primavera.

Con los vestidos nuevos use también nuevos tonos de lápiz labial. Para combinar con la línea del marrón use tonos coral; con ropa amarilla o anaranjada, lo mejor es el lápiz de tono naranja; y para acompañar al azul los lápices púrpura serán la mejor elección.

"EL VACUUM" INTERESTELAR NO ESTA VACIO

Por BERNARD SAVIGNY

PARIS. (A. F. P.).— (Intercontinentale). — Un despacho de Moscú anunció hace unos días que gracias a los "sputniks" los sabios rusos habían descubierto que el "vacío interestelar" no era tal vacío.

Es posible que esa información fuese el producto de un error de transmisión o de traducción, ya que no se puede "descubrir" lo que se conoce desde hace mucho tiempo. En efecto, se sabía ya que en los espacios desmesurados que existen entre las galaxias, estrellas y planetas, hay materia en débil concentración. Es posible, pues, que los sabios rusos se hayan limitado a comprobar experimentalmente este hecho, establecido sin dejar lugar a dudas gracias al cálculo y a la observación.

NUBES COSMICAS.— Los astrónomos observaron hace ya bastante tiempo ciertas manchas obscuras en el fondo brillante de las estrellas. Estas manchas obscuras son nubes de materia cósmica. Su estudio ha demostrado que apenas la mitad de la materia está concentrada en las estrellas y los planetas.

Una de estas nubes de materia cósmica se puede observar fácilmente, sin recurrir a los anteojos o a los telescopios, en el hemisferio austral. A causa de su forma y de su opacidad, los antiguos navegantes le dieron el nombre de "saco de carbón". Con la ayuda de simples anteojos se pueden descubrir muchas otras en la Vía Láctea, galaxia a la que pertenece nuestro sistema solar.

Las nubes cósmicas son enormes, de proporciones en consonancia con la inmensidad del cosmos. Para apreciarlas, no se recurre a las medidas humanas corrientes (metros o kilómetros). Se apela a los "años-luz".

Un "año-luz" es la distancia que recorre en un año la luz, cuya velocidad, como es sabido, se cifra en unos 300.000 kilómetros por segundo.

Pues bien, el diámetro de una nube cósmica es de unos cincuenta años-luz, aproximadamente. El "saco de carbón" a que nos hemos referido hace unos instantes, es de dimensiones ligeramente inferiores (unos cuarenta años-luz).

El lector advertido dirá seguramente que puesto que estas nubes cósmicas de enormes dimensiones ocultan el centelleo de las estrellas, deben ser de fuerte densidad o extremadamente espesas.

El segundo término de la alternativa es el exacto. Su espesor se calcula también en años-luz. Su densidad es ínfima. Las nubes en cuestión están constituidas por polvos cósmicos cuya masa representa un diezmilésimo de miligramo por kilómetro cúbico.

Esto equivale a decir que si no se puede hablar de "vacuum" el vacío interestelar es de todos modos más importante que el que los hombres saben obtener: mil millones de veces más, aseguran las gentes enteradas.

COMPOSICION DE LA MATERIA COSMICA.— Pese a esta densidad tan ínfima, los astrofísicos han conseguido analizar la materia cósmica gracias a la espectrografía.

Hacia mediados del siglo pasado, dos sabios alemanes establecieron las bases del análisis espectral: el físico Gustavo Kirchoff y el químico Roberto Bunsen, ambos profesores de la Universidad de Heidelberg.

Hacía mucho tiempo que se sabía que si un rayo de luz pasa a través de un agujero muy fino o de un prisma, se descompone en los siete colores fundamentales, más las radiaciones invisibles del infrarrojo y del ultravioleta.

Un día, los sabios alemanes en cuestión, quisieron saber lo que ocurría con el espectro luminoso cuando se introducía un cuerpo extranjero en la fuente luminosa. Para ello, dejaron caer un grano de sal en la llama de una lámpara de alcohol. En lugar de lograr un espectro continuo, obtuvieron una raya cuyo amarillo deslumbrante se destacaba sobre la pantalla negra. Pero lo que más llamó la atención de los investigadores fue que esta raya amarilla ocupaba exactamente el lugar que ocupa una raya obscura, bautizada "raya D", del espectro solar. Kirchoff tuvo la idea de hacer pasar un rayo de sol a través de la llama en donde se tostaba el grano de sal: obtuvo sobre un prisma la luz procedente al propio tiempo de la lámpara y del sol. El espectro continuo de la luz solar apareció en la pantalla y, en el lugar donde antes brillaba la llama amarilla, no hubo ya más que la "raya D" obscura.

Los dos sabios alemanes repitieron la experiencia reemplazando la sal (cloruro de sodio) por un grano de litio. La luz de la lámpara, después de atravesar el prisma, dió una magnífica raya roja. La luz de la lámpara y la luz solar dieron una raya obscura que reemplazó la raya roja en la pantalla.

Kirchoff y Bunsen sacaron dos conclusiones de sus experiencias. A saber:

1.— Cada cuerpo químico calentado suministra a través de un prisma una raya de color determinada, que aparece siempre en el mismo lugar.

2.— Cuando la luz de un foco muy caliente (el sol), en el que se quema un cuerpo químico, atraviesa un gas que contiene el mismo cuerpo; pero cuya temperatura es menor (la llama de la lámpara), la raya de color se transforma en una raya obscura.

Esto equivale a decir que, en el segundo caso, el "espectro de emisión" se convierte en un "espectro de absorción".

Años después, Kirchoff, Bunsen y sus sucesores, perfeccionaron el método. Se aprendió a leer en el espectro no solamente la naturaleza química de los cuerpos, sino, asimismo, su estado (sólido, líquido o gaseoso) y también su temperatura. Así resultó posible proceder al análisis químico, tanto de una estrella brillando a miles de años-luz como de los cuerpos terrestres sometidos a altas temperaturas.

El instrumento de este análisis es el espectroscopio. En él, una hendidura estrecha recoge la luz, una lente la concentra sobre un prisma, que la descompone, y un pequeño anteojo permite examinar el espectro.

VALOR Y LIMITES DEL ANALISIS ESPECTRAL.— El análisis espectral no ha permitido descubrir todos los elementos componentes de la materia cósmica. Se ignora, por ejemplo, la composición de los minúsculos polvos sólidos. ¿Se trata de polvos metálicos o de diminutos cristales de hielo? Los especialistas no han logrado ponerse de acuerdo sobre el particular.

En cambio, se sabe con precisión lo que contienen los gases ultra-enrarecidos de las nubes cósmicas: hidrógeno, helio, calcio, potasio, titanio y, además de estos cuerpos simples, combinaciones de carbono con el hidrógeno y el nitrógeno.

Es muy posible que no hayan sido descubiertos todavía otros elementos. Conviene tener en cuenta que el análisis espectral no puede ser perfecto, ya que la luz examinada atraviesa la atmósfera terrestre.

Todo permite prever, sin embargo, que en este punto, como en otros, las experiencias de los "sputniks" podrán aportarnos elementos de valor para completar nuestros conocimientos actuales.

PEQUEÑOS GRANDES INVENTOS

Por PIERRE LAMBERT

UN APARATO RADIO-TELEFONICO DE BOLSILLO. — La compañía norteamericana Bell, ha puesto a la disposición de un cierto número de sus clientes un minúsculo aparato radio-telefónico que puede transportarse cómodamente en el bolsillo o en el bolso. Este ingenioso chiamecito [illegible] problema que constituye en la vida moderna el tener que ausentarse de casa y, por tanto, no poder responder a las llamadas telefónicas que puedan efectuarse en ese tiempo y, menos aún, saber quién las ha hecho.

Si, por ejemplo, usted, poseedor de uno de estos aparatitos, se encuentra en el autobús rumbo a la oficina y en ese mismo instante el teléfono empieza a sonar en su casa, el radio-teléfono, acomodado en uno de sus bolsillos, registra la comunicación en cuestión y hace sonar un timbre. En ese momento, a usted no le queda más que apearse y buscar una central de teléfonos donde le pondrán inmediatamente en comunicación con la persona que le ha llamado.

—oOo—

EL ALCOHOLISMO MATA MAS QUE LA TU- [illegible] publicados por el Instituto Francés de la Estadística, en [illegible] en Francia, 17.500 personas han muerto víctimas del alcoholismo (delirium tremens, etc.). Por otra parte, la tuberculosis, en todas sus formas, ha causado nada más que 12.700 muertos.

Este es un fenómeno que, desde 1934, se observa en muchas partes de Europa, donde el alcohol mata cada año un número mayor de individuos.

—oOo—

LA GENTE PREFIERE EL NYLON, EL [illegible] CRON Y OTROS TEJIDOS SINTETICOS A [illegible] LANA.— Con la multiplicación de los "Tolvi[illegible]" que permiten obtener el "terga" en Francia, [illegible] "teryiene" en Gran Bretaña y el "dacrón" en Estados Unidos, la producción de los tejidos sintéticos aumenta de forma considerable. En Estados Unidos, por ejemplo, estos tejidos han destronado a la lana.

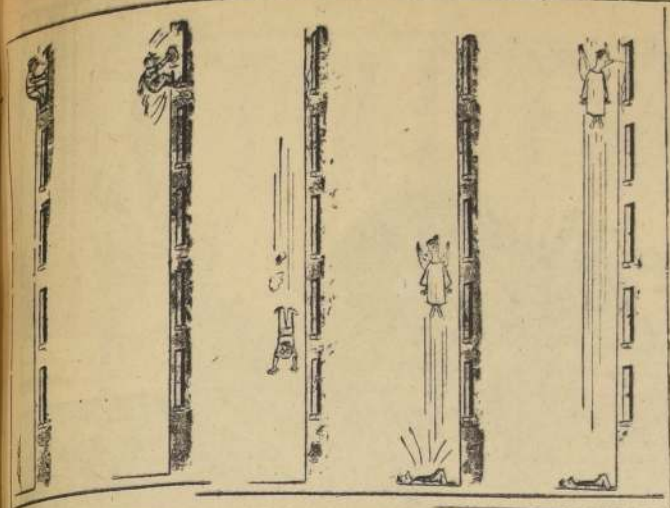

"Es tan juguetón mi niñito que tiene completamente gastado mi bolsillo".

Los negocios de la compañía van mal.

"Yo pude encontrar mi aspiradora de polvo".

"Déjese de rodeos, joven, y declárese de una vez. ¡Ella compró su traje de novia la semana pasada!"

RISAS Y SONRISAS

Tienen las mujeres una aritmética especial: si se les pregunta por la edad de una mujer amiga, multiplican por dos; pero en preguntándoles por la suya, dividen por dos.

—oOo—

—NADA de cortar el pelo; nada de masajes, ni fricciones, ni toallas calientes, ni manicura, ni peinar, ni alcohol, ni perfumes —dice el cliente—. Sólo quiero que me afeite.

—Bien, señor —responde el barbero—. ¿Remojado o en seco?

—oOo—

PELUQUERO.— ¿Sabe una cosa, señor? Voy a instalarme con una carnicería.

CLIENTE: —¿Y cerrará ésta?

—oOo—

—Señorita, ¿nunca la han dicho usted que baila como un ángel? —le dice él en voz baja.

—¡Oh, no!

—No me extraña.

—oOo—

NO SE si fue gracias a la lotería o si fue un negocio fantástico. La cuestión es que de la noche a la mañana aquel señor se convirtió en millonario. Empezó a gastar dinero que era un gusto. Y a hacer ostentación de su fortuna. Uno de sus placeres más grandes era hablar de la finca que había adquirido.

—¡Ah! —decía—. Es maravilloso... Imagínense que he hecho en ella tres piscinas de natación. Todos los fines de semana invito a mis amigos...

—¿Tres piscinas de natación?— le preguntó alguien cierta vez.

—Así es —respondió el nuevo rico—. Una tiene agua caliente, la otra agua fría y la otra no tiene agua.

—¡Hombre! Comprendo que en una haya agua caliente y en la otra agua fría, pero lo que no entiendo es por qué en la otra no tiene agua...

—Esa la tengo porque entre los amigos que invito hay muchos que no saben nadar...

—oOo—

ESTABA en la cárcel el hombre. Sobre la pared tenía el retrato de una mujer bastante feliz. Un buen día, su compañero de celda le preguntó:

—¿Quién es?

—Mi mujer —respondió el hombre. Y agregó: —Cada vez que siento nostalgia de mi hogar, la miro y se me pasa.

—oOo—

ELLA lavó durante media hora los platos. Después comenzó a hacer lo mismo con el piso de la cocina.

Y cuando abrió la boca para protestar, su marido, que estaba leyendo tranquilamente en un mullido sillón, la interrumpió diciendo:

—¡Basta de escándalos, mujer! ¿Acaso no nos repartimos el trabajo del hogar? ¿Acaso no voy yo todas las mañanas a la esquina a comprar el diario...?

—oOo—

EL reloj pulsera de las damas no sirve, como generalmente podría creerse, para ver la hora, sino al contrario, para burlarse de ella.

—oOo—

UN matrimonio celebraba sus bodas de plata. Esto dio ocasión a un viejo amigo escocés para enviarles como presente un rizo de su plateada cabellera.

N.o 52

sin vigor para ladear, a derecha o a izquierda, la vida con sus ambiciones. Seres sin ellas, sin calor, sin ansias, sin metas que alcanzar. "Algo Así", deja al final de su lectura, un gusto amargo, que rechazamos, consecuentes con la posición optimista, de varonil lucha, adoptada por nuestra promoción.

Pero la novela de Helvio Soto se lee sin esfuerzo. La prosa nueva, sin adjetivos inservibles, facilita el goce del lector. Aquí el sueño y la realidad se confunden para lograr páginas de rara belleza y de escasa presencia en nuestra literatura.

Helvio Soto sabrá encontrar, en una nueva obra, las respuestas a las interrogantes de ésta, su primera. Sabrá quizá decirnos qué desea, qué sueña la generación que él representa.

"Algo Así" (título indefinido, vacilante, trasunto fiel de la actitud de sus héroes), es demasiado obscura, espesa de negaciones. Falta fija luz que debe aclarar el camino de los nuevos. Su derrotismo es inaceptable en un país joven, que no ha sufrido ni guerras ni revoluciones.

Si un europeo se declara abatido, si no halla salida para el hombre de hoy en una sociedad convulsionada, es posible comprenderlo. Virgil Georghiu en su "Hora Veinticinco", casi lo prueba, pero las causas que motivaron aquellas conclusiones, no existen para nosotros. Jamás hemos sufrido la angustia de una invasión, los terrores de un bombardeo, las persecuciones horrorosas de un Hitler paranoico. El hambre que sufre nuestro pueblo, con ser cierto, no es el hambre espantosa que hace comer la rata a los parisienses del 41.

A la novela de Helvio Soto le falta esa maravilla de esperanza que encontramos siempre en las páginas de Nicomedes Guzmán, aún en las más duras, en las más tenebrosas. Le falta el aire, fuerte y saludable que barre miserias y apatías egoístas, y ello no constituye el reparo menor que podría hacérsele a una obra promisoria desde otros muchos puntos de vista.

R. G. L.

Aprenda algo más cada día.—

HISTORIA DE LA RUEDA

Por OSCAR LANAS

LOS historiadores están de acuerdo en suponer que simultáneamente, en diversos y apartados puntos de la tierra, la inteligencia humana concibió la forma de la rueda, tal vez como un impulso de la primitiva y ancestral aspiración de dibujar el sol; porque en iconografías de pueblos desconocidos, anteriores a la historia, se registran dibujos rupestres semejantes a ruedas.

Generalmente se trata de aros sencillos, toscamente trazados, con 4 radios o más, que seguramente representan al sol, porque en algunos de ellos, la punta o extremo de dichos radios, sobresale del borde o circunferencia. En Egipto, Asiria, Babilonia, India, existen pictografías que representan al Sol, con el dibujo de una rueda.

También en Chile existen las pictografías de Pangal, cerca de Rancagua, donde prehistóricos y misteriosos aborígenes, dibujaron ruedas, advirtiéndose que no son de origen incaico, pues los incas no conocían la rueda.

También en monumentos asirios existen unas ruedas con 3 radios que sobresalen del dibujo, y otras, donde han sido dibujadas dos alitas al borde de la circunferencia, semejante al emblema con que actualmente se suele señalar a los ferrocarriles.

En monumentos rúnicos, hay dibujos de la Noche Sagrada, con una rueda que simboliza al Día, en que nace el Sol.

Algunos filólogos, relacionando la rueda con la MAQUINA, llaman la atención sobre la palabra "mankana", cuya raíz pertenece a idiomas orientales; lo que hace creer al sabio Reuleaux que el origen de la RUEDA sea un perfeccionamiento del rodillo o polín, sobre los cuales se hacían deslizar grandes bloques de piedra para las construcciones antiguas, o sea, constituían parte de una "mankana" o máquina. Tales polines serían primitivamente de madera, elegida entre las más duras —tal vez gruesos troncos de árboles— que, posteriormente, fueron reemplazados por rodillos o polines metálicos. Así también debieron ser trasladados los gigantescos bloques que sirvieron de fundamento a las pirámides.

Los chinos también conocían la rueda, desde tiempos prehistóricos, valiéndose de ella con fines agrícolas, para elevar agua y regar campos. Eran ruedas que tenían depósitos en sus radios, que la misma corriente de agua iba moviendo y, al elevar los depósitos, eran vaciados en la parte superior, mediante una palanca o sistema de descargue, cayendo el caudal a una canaleta y desviándola hacia donde lo necesitaban.

Persas, asirios y babilonios hacían otro tanto para regar sus campos. Y Herón de Alejandría habla también de las ruedas hidráulicas que se aprovechaban para elevar agua del Nilo, con fines agrícolas.

Los egipcios, al inventar el reloj hidráulico, con rueda dentada, aprovecharon ese mismo principio.

Y se suponía que Arquímedes, el año 250 AC., aplicó ese sistema a un reloj hidráulico, aunque esto quedó posteriormente desmentido, porque la aplicación de la rueda dentada a los "cuadrantes horarios" o relojes de agua o arena, debió iniciarse entre los años 400 al 350 AC.

El romano Marcos Vitrubio, aquel gran arquitecto de Roma Cesárea, en su obra "De Arquitectura", describe la forma en que eran transportados los grandes bloques para las construcciones monumentales de su época, y habla de un sistema de rodillos de piedra, provistos de un eje de fierro al centro, que le daba resistencia y repartía el peso de las masas.

En otros pueblos primitivos —aún en Araucó, hoy día— se conocen ruedas hechas de troncos de árboles, aserrados en lonjas y horadados al centro, en donde generalmente colocan un centro metálico para el eje.

La aplicación de la rueda dio un impulso a la civilización, sin la cual todavía el hombre viviría como semisalvaje.

O. L.

N.o 55

"LAS PAREDES DE LA NEVERA FUERON AISLADAS", DIJO LA TIA, "PERO UDS. PUEDEN ROMPERLAS"...

¡ME MUERO DE FRIO!

¡MIRA!

¿SERA ESTO?

1128 CHESTER GOULD

cioso, y un peligro para la estabilidad del régimen social"...

No faltaron reticencias ni dubitaciones frente a la verosimilitud del material de sus cuentos admirables. Los cerebros y el gusto no estaban preparados para asimilar la nueva savia que aquellas páginas incorporaban al tronco angular de la literatura chilena. Pero nuestro cuentista no estaba sólo y no olvidamos, por cierto, contribuciones al nuevo espíritu de poetas como Pedro Antonio González, Antonio Bórquez Solar, Diego Dublé Urrutia y Carlos Pezoa Veliz; de prosistas como Federico Gana o Augusto D'Halmar, etc. Unos y otros, en mayor o menor grado, ponían a prueba las doctrinas progresistas de Lastarria; construían sobre las bases literarias de un Alberto Blest Gana o de un Vicente Grez, acortando poco a poco las distancias entre la ilusión y la realidad, entre la proyección y el acto. Dentro de semejante criterio, la obra de Baldomero Lillo es un jalón perfecto.

En vano intentarán explicar sus creaciones con auxilio de referencias foráneas. Hasta ahora, la crítica oficial, por comodidad o pereza, no ha intentado cavar hondo en el terreno de nuestros valores. Así, con Lillo, no se ha tenido en cuenta que no es él un ente aislado, que su obra no es el producto espontáneo de un talento excepcional, sino que arta y el pertenecen a una cronología y geografía humanas bien determinadas; que todo él es cifra integradora y fecunda de un proceso histórico-literario que arranca, concretamente, del movimiento cultural de 1842; que sus concepciones son la manifestación de contradicciones latentes en el múltiple organismo de su época.

Leal, a sí mismo, Baldomero Lillo empleó sus dones y recursos en la divulgación franca de una verdad profunda. Desplegó sus méritos en la transmutación estética de lo que había vivido y sentido desde niño. Fué realista porque vió las cosas tal como eran, desprovistas de la maleza de las confusiones surgida de cobardías o intereses creados; fué realista porque rescató y consolidó esa visión en beneficio del conocimiento liberador de los hombres.

Ahondando en las angustias, en las humillaciones y en las desesperanzas de nuestros semejantes, Baldomero Lillo dió a sus relatos dimensiones trágicas, estimulantes, energéticas.

Su obra es testimonio y patrimonio permanentes de un solidario anhelo de renovación social.

A. T.

N.o 56

se abrió la puerta que daba al jardín.

—¡Canalla!, ¡Destruyéndome mi lirio! —gritó la viejecita, y la correteó con la escoba.

Mientras mondaba papas, la viejecita solía mirarlo por la ventana de la cocina con una agridulce complacencia.

Pero la flor apenas si había sido rozada, y el lance la hacía sentirse más especial que nunca. En verdad, aunque la gallina la hubiese destruído, siempre se hubiera sentido íntimamente ilesa. Hace falta alguien verdaderamente superior para vencer o dañar a una alma bien templada.

Y se miró los pétalos con enternecimiento, buscando el rastro de la Gotita, lleno de una apacible nostalgia.

Porque ella había desaparecido. ¡Suelen ser tan traviesas las gotitas de rocío!

Tal vez empiezan a subir por un rayo de sol, o se funden en las livianas ondas del aire. Pero ¿quién puede asegurarlo?

Si no sabemos cómo y cuándo llega menos sabemos sólo y cuándo se van.

L. E.

Miscelánea instructiva

EL COLMO de la belleza para las negras del Alto Ubangui, consiste en tener el labio superior muy negro y el inferior completamente azul, resultado que se consigue a fuerza de sufrimientos terribles.

—oOo—

UN camaleón de 10 centímetros puede, sin hacer el menor movimiento, atrapar una mosca que vuele a 15 de distancia. Le basta con sacar su lengua, que es más larga que todo su cuerpo y constituye un arma pegajosa y acerada que sale de la boca con extraordinaria fuerza y rapidez.

La Bomba Atómica nos Llevará a las Entrañas de la Tierra

Por JEAN DES CHAUMES

PARIS — A. F. P. (Intercontinentale).— Los especialistas norteamericanos acaban de provocar, en el Estado de Nevada, una explosión atómica de un tipo particular. En efecto, esta deflagración fue subterránea y, amén de los informes de carácter militar, contribuyó a facilitar el estudio de las entrañas de la Tierra.

El artefacto se hallaba en una cámara cavada a trescientos metros de la superficie, bajo una meseta del desierto de Yucca Flat. Cincuenta segundos después, los sismógrafos de Pasadena, cuyo Instituto se encuentra a trescientos ochenta y cinco kilómetros del punto de la explosión, registraban la sacudida, un tanto parecida a la que provoca un sismo de poca intensidad. Y al cabo de trece minutos, los sismógrafos del Japón, al otra lado del Pacífico, registraban a su vez el tremendo choque.

Este experimento constituía la primera participación nuclear de los Estados Unidos en las manifestaciones organizadas en el mundo entero con ocasión del "Año Geofísico Internacional". Esta contribución se explica por el hecho de que una explosión determina, bajo la corteza terrestre, una serie de ondas que, al igual que las ondas sonoras o luminosas, son susceptibles de reflejarse y de refractarse. Por consiguiente, la propagación de tales ondas por las entrañas de las rocas terrestres pueden facilitar preciosos informes acerca de la composición de esas rocas.

SISMOLOGIA Y PETROLEO — El sistema de propagación de las ondas se utiliza desde hace años en las búsquedas de petróleo, y el "método sismológico" permite completar y precisar los conocimientos recogidos por los geólogos acerca de la composición del subsuelo.

Lo mismo que las ondas sonoras, las ondas sísmicas se propagan a velocidades que varían según la densidad del medio que atraviesan. Un onda sonora se propaga a la velocidad de 3.500 metros por segundo a través del cobre y a 5.000 a través del acero. Una onda sísmica se desplaza por la arena a unos 1.000 metros por segundo, a cerca de 2.500 por la piedra caliza y a unos 5.000 por la sal.

Además, al igual que las ondas luminosas, las ondas sísmicas cambian de dirección al pasar por los medios de diferente densidad. Incluso hay veces que, de tanto cambiar de dirección, de tanto "refractarse", vuelven a ser enviadas a su punto de partida, lo que significa que se han reflejado. Su velocidad de propagación, su desvío con relación a la línea recta, registrada en la misma sacudida en distintos lugares permite, pues, merced a largos y complicados cálculos, conocer la densidad y la rigidez de las diversas capas geológicas atravesadas, tanto más cuanto que ya se conoce la densidad y la rigidez de todas las rocas que forman la corteza terrestre y hasta el centro de la tierra.

En ciertos casos, los buscadores provocan, merced a una carga de dinamita enterrada a unos veinte metros de profundidad, un terremoto en miniatura y recogen, con sismógrafos portátiles, las ondas sísmicas refractadas y reflejadas. Esta grabación les permite seguidamente deducir la naturaleza geológica del suelo, lo que facilita preciosas indicaciones para la búsqueda de petróleo y evita la instalación de material de sondeo en lugares desprovistos de rocas que pudiesen ocultar el precioso líquido.

¿QUE ES UN TERREMOTO? —Este trabajo es, por lo demás, el que realizan desde hace largo tiempo los físicos y los sismólogos cuando estudian los sismos naturales.

De vez en cuando, en las entrañas de la tierra se producen rupturas en ciertas capas. El punto en que se ha producido esta ruptura es el "centro", del que salen ondas esféricas concéntricas. Las que llegan a la superficie —en los casos de ruptura en las profundidades— se propagan en ondas circulares, igualmente concéntricas en torno al "epicentro", que es el lugar de la superficie que corresponde en línea recta al punto de ruptura. Estas ondas son las que sacuden el suelo, dislocan las casas o provocan hundimientos; en una palabra, las que constituyen los "terremotos" o "seísmos".

Pero dichas ondas no son las únicas que salen del punto de ruptura. Hay otras que se dirigen directamente hacia la superficie siguiendo un camino que, teóricamente, debiera ser vertical y rectilíneo, y otras, finalmente, que se propagan hacia los antípodas.

Los sismólogos registran, en los observatorios instalados por el mundo entero, la llegada de las ondas, comparan sus observaciones y recogen indicaciones sobre la composición de las entrañas de la tierra.

LA CORTEZA TERRESTRE.— La corteza terrestre, cuyo espesor varía de veinte a cien kilómetros, se compone en gran parte de rocas a base de silicio y de alúmina, lo que explica su denominación de "Sial", término formado con las dos primeras letras de ambas palabras. Su densidad media es de 2,7 poco más o menos.

El "Sial" flota sobre un magma vidrioso, dotado de cierta plasticidad y compuesto químicamente, sobre todo de silicio y de magnesio, lo que ha originado el nombre de "Sima". En fin, a unos tres mil kilómetros de profundidad nos encontramos con un "núcleo" esférico de mayor densidad, inagotable fuente de calor que explica la elevada temperatura del "Sima" y su estado pastoso. El "núcleo" contiene una gran cantidad de materias radioactivas cuya desintegración atómica origina el calor más arriba mencionado. Este calor, desprendido por el "núcleo", provoca en las entrañas del "Sima" corrientes capaces de motivar rupturas de la corteza terrestre y, por vía de consecuencia, terremotos.

Cuando se produce un temblor de tierra, las agujas de los sismógrafos trazan en el rollo de papel registrador una línea en zigzag tanto más acusada cuanto mayor es la importancia del fenómeno.

Es evidente, sin embargo, que las observaciones registradas en el mundo entero cuando se produce una sacudida telúrica natural podrían completarse en forma sumamente ventajosa si se conociese anticipadamente el momento exacto en que va a producirse el sismo. De ahí el interés que encierran para la ciencia las recientes experiencias hechas con bombas atómicas subterráneas, que provocan verdaderos terremotos en miniatura.

Esta perspectiva constituye un nuevo aspecto de la utilización pacífica de la energía nuclear.

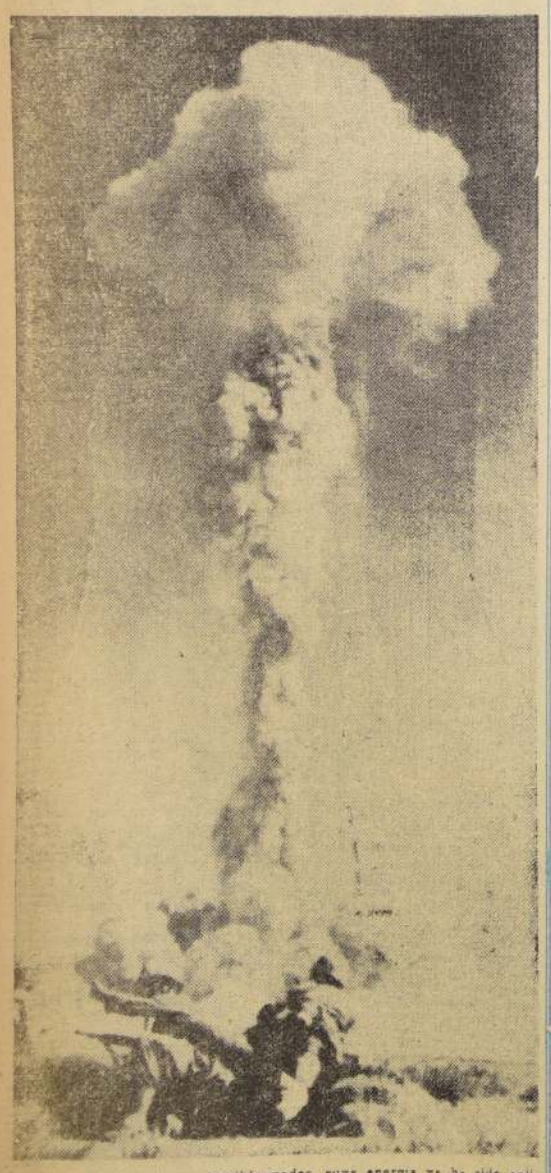

La bomba atómica, de un terrible poder, cuya energía ya ha sido aplicada a usos pacíficos, servirá, ahora también para explotar las entrañas de la tierra. En el grabado se puede apreciar la típica explosión captada durante un ejercicio.

Chile: su Paisaje y sus Hombres

Chañarcillo es, en Chile, lo mismo que un recuerdo enraizado al corazón ancho del minero. Al norte de Copiapó, las ruinas de la mina de plata más rica del mundo —según se ha dicho— levantan todavía, como cuerpos, brazos, miembros distintos, tal si quisieran decir al chileno de hoy, la verdad de su muerte. Las noches gélidas hacen rechinar sus organismos desquiciados; las camanchacas de los desiertos los aprisionan; los soles los calcinan. Pero ahí, como en este horno, se muestra el esplendor de los antiguos días. Esto podría llamarse: las ruinas luminosas.—

(Foto: Baltazar Robles; texto: Nicomedes Guzmán.)

Las Minas Más Profundas Del Mundo

Por el Dr. FERNANDO CASASBELLAS (Vicepresidente de la Sociedad Científica de Chile)

El fondo de las minas Kolar, en la India, es tan ardiente y las presiones son tan tremendas, que la roca esquistosa impregnada de oro fluye como plástica moldeable.

LOS ingenieros de minas han perforado cerca de tres mil quinientos metros bajo tierra en "Kolar Gold Mine", India, la más profunda mina del mundo. Allí las temperaturas son tan altas y la presión de las rocas tan grande, que la roca sólida está comenzando, casi imperceptiblemente afluir dentro de las excavaciones abiertas. Sin embargo, los mineros siguen avanzando hacia abajo al ritmo de 250 pies por año.

En las ardientes planicies de Sud-India, 13 grados al norte del Ecuador, se hallan las perforadoras de tres compañías mineras, marcando las entradas hacia un laberinto de túneles que se extienden en una longitud de mil kilómetros.

Aquí, los técnicos están encontrando problemas mineros jamás antes enfrentados, de acuerdo con John Walker, manager de "Champion Reef Mine", la más profunda y una de las más productivas minas del mundo.

Mientras los obreros cavan a través de la costra de nuestro planeta, las temperaturas de las rocas aumentan en 1 grado F. por cada 110 pies. En el fondo de los profundos piques, las temperaturas son 150.o F., las mayores encontradas en cualquier mina. Es en estos piques donde las grandes presiones generadas en las excavaciones aflojan la tensión de las antiguas rocas y causan algunas de las más violentas y frecuentes "explosiones rocosas" jamás inscritas.

A estas profundidades abismales, dice Mr. Walker, los expertos están comenzando a hallar que la roca está tensionada más allá de su estado rígido natural, y es posible encontrar evidencia de un flujo plástico gradual.

De estos túneles se han extraído sobre 958 toneladas de oro en los pasados 83 años, desde que el área comenzó a minarse. Mil años atrás, los antiguos pobladores comenzaron a extraer el valioso metal con herramientas primitivas y métodos para enfriar con agua la roca calentada para trizar el cuarzo impregnado de oro.

En la actualidad, "Kolar Gold Field" guía al mundo en técnicas de minado profundo, y 98 por ciento del oro es removido de su roca, la más elevada recuperación de oro en cualquier otra parte. El metal amarillo-verdoso sale de estos depósitos a razón de 20 mil onzas cada mes, alrededor del 3 por ciento del rendimiento mundial.

El oro finamente dividido se halla en 26 vetas que corren de norte a sur a través de duras rocas esquistosas. En la superficie, estas vetas se inclinan dentro de la tierra en ángulo de 45 grados, haciéndose casi verticales a grandes profundidades. Las vetas tienen solamente un promedio de un metro a un metro cincuenta de ancho; pero a veces se hinchan a 9 metros o se angostan a 30 centímetros. Fueron formadas hace millones de años por acción volcánica que aplastó al cuarzo impregnado de oro en un esquisto de hornablenda, una de las más duras y más antiguas rocas de la tierra.

La roca en Kolar es excepcional por su tenacidad y alta resistencia a la ruptura. Esto significa que resiste a violentas presiones; pero cuando se la somete a más de su punto de ruptura, explota violentamente. Geológicamente de gran edad, el esquisto hornablenda posee presiones internas que son violentamente liberadas después de ser excavado.

Cuando una roca estalla en "explosión rocosa", la onda de choque se siente a muchos kilómetros de distancia y, cual pequeño terremoto, causa considerable perjuicio, aún a edificios sobre la superficie del suelo. Normalmente, la presión en los trabajos mineros está en relación con la profundidad; pero en estas minas, las explosiones rocosas han ocurrido casi tan frecuentemente a 500 como a 10 mil pies.

La detonación de rocas en Kolar ocurre más seguido y con mayor destrucción y extensos efectos que en todo otro campo minero. Otras minas que presentan problemas de explosión incluyen las minas de cobre en los Estados Unidos; las minas de cobre, oro y níquel, de Canadá; y las minas de oro en Sudáfrica. El estallido de las rocas ocurre, asimismo, con alguna intensidad en las minas de carbón de Estados Unidos, Nueva Escocia, India, y en el Reino Unido y Europa.

En orden a minimizar los efectos peligrosos de estas explosiones en Kolar, la roca es minada en estricta secuencia, de acuerdo con lo que los ingenieros saben acerca de control de terreno y detonaciones rocosas. Se toman medidas extraordinariamente cuidadosas para prevenir la acumulación de tensiones sobreaumentadas dentro de la roca, investigando constantemente las áreas donde pudiera ocurrir un estallido.

La medida preventiva más importante para aliviar el daño de estas explosiones consiste en apilar bloques de granito en los huecos de donde se extrajo metal. Cada mes se acarrean desde afuera sobre 5.000 toneladas de tales bloques, lo que aumenta tremendamente los costos y retarda la producción. Antes de excavar nuevas vetas, los huecos abandonados deben reconstituirse con granito para evitar presiones. 85 por ciento del área minada en Kolar está ahora obturada de este modo.

Otras medidas preventivas contra explosiones súbitas consisten en enrejar los túneles con gruesos rieles de acero cada 3 y medio pies, apernados a las paredes de los piques.

A los 10 mil pies la temperatura de la roca virgen sube de 150 grados F. El laboreo en estas profundidades sería imposible sin dos aeroacondicionadores que envían aire seco enfriado a 37 grados F. a lo largo de las ventilaciones, al ritmo de 125 mil pies cúbicos por minuto. Cuando el aire llega al fondo de las excavaciones, su temperatura ha aumentado a 86 grados, y cuando alcanza los más lejanos extremos de los túneles se ha calentado a 125 grados. Pronto será instalada otra planta enfriadora a 8 mil pies bajo la superficie —el primer aeroacondicionador por instalarse a tanta profundidad.

En el constante calor, las tripulaciones de máquinas las sienten tan calientes en operación que tienen que usar guantes húmedos para proteger sus manos. Taladros para acero, escaleras, estribos y otros equipos metálicos se caldean demasiado. El agua de bebida es demasiado cálida, por lo que debe bajarse continuamente agua fresca, manteniéndola en enfriadores a cada nivel. Esta agua es normalmente añadida de sal para prevenir calambres musculares resultantes de las pérdidas salinas cuando los obreros traspiran abundantemente.

Los mineros se aclimatizan muy pronto a las ardorosas condiciones de trabajo. Al cabo de una semana, las glándulas sudoríparas de un nuevo obrero se ajustan a las altas temperaturas; y suda profusamente en la manera natural que contrarresta el calor.

Como resultado de las enormes presiones en algunos de los más profundos túneles de "Champion Mine", los muros esquistosos de hornablenda están mostrando evidencias de una plasticidad natural. A las 24 horas después de la perforación, las paredes avanzan a veces hasta 20 centímetros dentro de lo excavado.

Las minas profundas son alcanzadas desde la superficie por piques circulares que varían de 4 mil a 6.500 pies de profundidad. En uno de los más profundos del mundo, los hombres se hunden dentro de un ascensor 2.400 metros derechamente hacia lo profundo de la Tierra, en más o menos 3 minutos. Este es el pique Glifford en la mina Champion, un conducto circular de 18 pies de diámetro y 6.506 pies de profundidad. Dos cables de acero, cada uno de 20 y media toneladas de peso mueven dos "jaulas" de dos pisos, hechas de duraluminio, cada una capaz de transportar 50 hombres ó 5 toneladas de mineral.

Las estimaciones oficiales presentes permiten decir que las minas Kolar continuarán adentrándose en nuestro planeta hasta la profundidad de 11.500 pies. Los factores controladores para alcanzar estas vertiginosas honduras son triples: presión rocosa, ventilación y flujo plástico. Las minas de oro en Kolar han avanzado tanto como es posible por los métodos mineros existentes. Los problemas parecen ahora más allá de la provincia del ingeniero práctico de minas y han entrado en el campo del científico y del especialista.

Dr. F. C

Los Colores Tienen Poder Terapéutico

Por CHARLOTTE RIX

PARIS.— A. F. P.— (Intercontinentale) — Si bien el público conoce y admite ya el poder psicológico de los colores, ignora todavía con suma frecuencia sus posibilidades terapéuticas, reconocidas por los sabios más ilustres.

Sin embargo, la influencia de los colores sobre ciertas enfermedades fue descubierta en la Edad Media. ¿Acaso no se envolvía a las personas víctimas del sarampión en mantas rojas? ¿Acaso no se pintaban de rojo las cunas de los niños, a fin de alejar los malos espíritus que les provocaban convulsiones? La historia anecdótica nos muestra muchos ejemplos de esas creencias que, durante mucho tiempo fueron tomadas como simples supersticiones. La ciencia moderna ha rehabilitado casi todos esos dichos populares y ha establecido netamente el papel que pueden jugar los colores en la curación de muchas afecciones.

EL "FENOMENO-COLOR" — La cromoterapia o arte de curar gracias a los colores, se practica actualmente en muchos países por reputados especialistas y, al parecer, da resultados muy notables. En un siglo como el nuestro, en el que los progresos de la medicina son asombrosos, ninguno de los factores que pueden tener una influencia buena o mala sobre el organismo deben ser tratados a la ligera. Por eso se ha admitido que existe un "fenómeno-color", capaz de modificar la reacción de la casi totalidad de los tejidos y de las células, provocando así reacciones biológicas muy importantes.

Se habla del color; pero sería más exacto hablar de la luz coloreada. Esta luz ejerce una acción efectiva sobre las funciones del cuerpo y no por simple sugestión, como piensan algunos. Por lo demás, esta teoría ha sido reforzada por la reacción de las plantas ante la luz roja o azul. Bajo la influencia de la primera, las plantas crecen mucho más, son más vigorosas; en cambio, languidecen bajo la influencia de la segunda.

Cuando el color azul reemplaza al blanco en las salas de operaciones, la asepsia es más perfecta y los errores peligrosos resultan casi imposibles. Por lo demás, es evidente que el color azul es microbicida. Cuando se expone un agua cualquiera a la luz del día en un jarro azul, aquella resulta potable. La misma agua, dejada en un recipiente rojo o incoloro conserva todos sus microbios. Los cristales azules expulsan las moscas y, en general, todos los insectos. La luz azul disminuye la tensión muscular, favorece la digestión y ayuda a recobrar la tranquilidad y el equilibrio nervioso. Se duerme mucho mejor en una habitación pintada en azul pálido. Ciertas enfermedades se tratan con baños azulados, ora por irradiación general ora por irradiación local. En ciertos casos de neurastenia y de neurosis cardíacas, se obtienen resultados muy notables. Sólo los linfáticos deben abstenerse de un baño azul, ya que éste les deprimiría.

El amarillo presta grandes servicios a los psiquiatras. Este color, cuya reputación no es muy halagadora, tiene, sin embargo, un poder terapéutico apreciable. En pequeñas manchas, se utiliza mucho en los sanatorios y en las clínicas. A lo que parece, estimula el esfuerzo cerebral y combate la inercia de los niños atrasados. Bajo su influencia, la digestión se acelera. Las heridas superficiales se cicatrizan rápidamente cuando se exponen a la luz amarilla. Los baños de estos rayos resultan excelentes en el tratamiento del asma y de ciertas enfermedades alérgicas. Los psiquiatras recurren al color amarillo como terapéutica eficaz cuando han fracasado otros tratamientos.

El verde, color equilibrado, desequilibra y desencadena las pasiones. Basta con recordar que las mesas de juego y que las salas de las conferencias políticas están siempre guarnecidas con este color. Sin embargo, la medicina lo utiliza y se sirve a veces de él, como antídoto de los traumatismos y para curar las erisipelas. En baño local, combate las inflamaciones oculares y calma los dolores del hígado o de la vesícula biliar. En irradiación general, el verde cura los trastornos intestinales y calma las crisis de tos ferina.

El violeta es un somnífero que evita las pesadillas. En los trastornos mentales, puede facilitar un período de calma. Utilizado en gran cantidad, el violeta entristece.

El rojo facilita la asimilación de las hormonas y es un factores apreciable cuando se comprueba la insuficiencia hormonal o sanguínea. En baño local, ejerce una acción benéfica sobre los sabañones y el reumatismo. Ciertas heridas y cicatrices de operaciones se cierran más rápidamente cuando se exponen a una irradiación roja. El rojo excita. Por lo tanto, resulta excelente para los anémicos y los tímidos. Como influye sobre la circulación de la sangre, puede provocar irritaciones y accesos de cólera. Debe ser proscrito cuando se desee adelgazar.

IMPORTANCIA DE LOS COLORES EN LA VIDA MODERNA.— El blanco y el negro no son, en realidad, colores. Pese a ello, juegan también un cierto papel. Los médicos no han establecido claramente todavía sus posibilidades terapéuticas. Lo que han descubierto hasta la fecha sobre ellos es más bien negativo. El gris, transición entre el negro y el blanco, favorece el artritismo. El negro puede provocar una retención de fosfatos en los deprimidos.

Los colores presentan una importancia cada día más grande en la vida moderna. Esto explica la tendencia actual a introducir en nuestras cocinas y cuartos de baño, pero también en los bares y restaurantes, nuevos tonos alegres o pastel. Teniendo en cuenta que los colores pueden ser factores de atracción o de repulsión, su elección plantea problemas muy delicados. Para llamar la atención del público sobre este vasto problema, Francia va a organizar una "Temporada del Color", en el curso de la cual se celebrarán brillantes manifestaciones destinadas a poner de relieve la importancia de los colores en nuestra vida moderna.

COLO COLO EMPATO A 0 CON FLAMENGO

RESULTADO MERECIDO, EN UN PARTIDO DE DEFENSAS

Ramírez, un constante animador

Jugando como insider izquierdo, Ramírez fue un animador constante de la delantera de Colo Colo. En el grabado se le ve cuando disputa la pelota con Pavão, gran figura de Flamengo, y su compañero Joubert. Sin goles terminó el match que sirvió de debut al cuadro brasileño, a quien habrá que ver en una nueva actuación para emitir un juicio definitivo sobre su capacidad. Anoche estuvo cerca de perder.

Siguen las actuaciones internacionales recomendables de Colo Colo. Anoche, ante 30 mil personas, que pusieron marco entusiasta en el Estadio Nacional, el cuadre albo empató sin goles con Flamengo, uno de los equipos más fuerte del fútbol brasileño, vencedor de Honved, en la jira a Sudamérica del famoso conjunto húngaro. Pue de que este empate no valga tanto como el de hace una semana atrás, frente a River Plate, el campeón argentino. Pero la ya mentada performance de Flamengo con el cuadro de Ferencs Puskas y su reciente e invicta jira por canchas de Perú, indican que el equipo chileno —agran dado siempre que se trata de saltar a la arena a luchar por los colores criollos— realizó una actuación que está avalada por la capacidad del rival.

Lo mejor del match fueron indudablemente los 35 minutos iniciales. En ese lapso se jugó con mucho tino y habilidad por ambos lados. Y el animador fue Colo Colo. La defensa frenó todo intento de los forwards brasileños, con un Carmona que ya a esas alturas era un gran valor, y dos volantes como Ortiz y Rodríguez que semejaban dos émbolos alternándose con idéntica eficacia en el quite y en el apoyo. Con ese respaldo, la delantera pudo jugar y llegar de manera reiterada hasta el arco de Fernando. Fue en-

(A LA PAGINA 8, N.o 87)

LA TRAGEDIA DE AREQUIPA

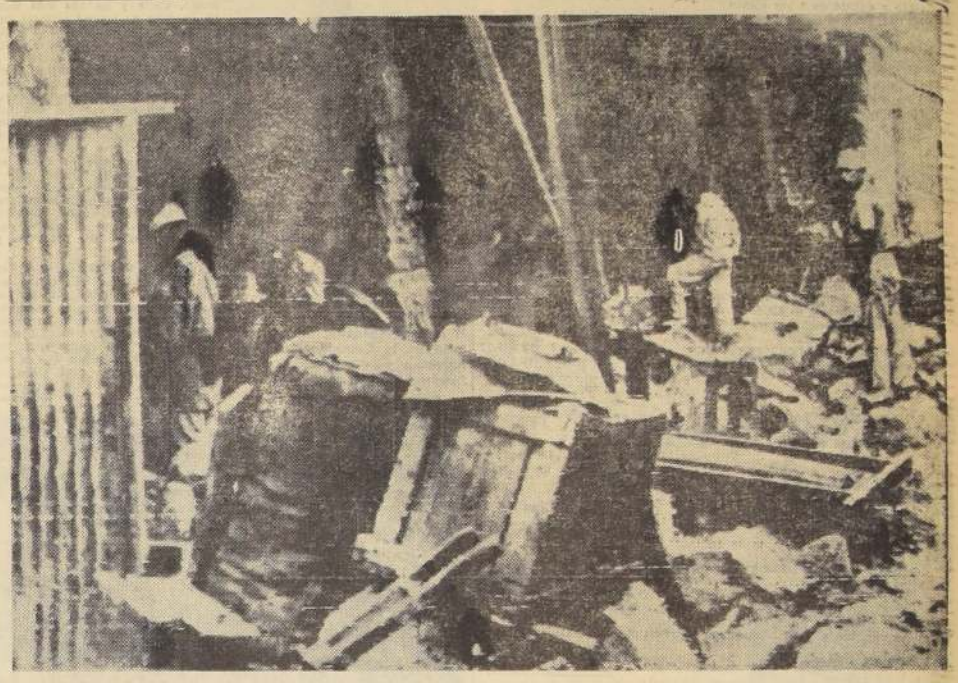

Dos aspectos de los daños causados por el terremoto que asoló la ciudad de Arequipa: la segunda en importancia del Perú, causando 22 muertos y dejando a centenares de familias sin hogar. En el plano superior patrullas de trabajadores buscan restos de personas desaparecidas entre los escombros, en uno de los barrios de la ciudad. La situación se hizo más angustiosa cuando al día siguiente cayó una intensa lluvia, que puso en peligro de que se derrumbaran los edificios que quedaron desplomados. Abajo, pobladores de la ciudad contemplan los destrozos causados por el sismo que conmovió un área de 600 kilómetros cuadrados, alcanzando hasta las regiones fronterizas chilenas. (Radiofotos UNITED PRESS.)

DESAPARECE PADRE DE "LA FAMILIA CHILENA"

MURIO GUSTAVO CAMPAÑA

Deja como recuerdo 40 años de humorismo

ATAQUE AL CORAZON PUSO FIN A LA VIDA DEL GENIAL AUTOR

Ayer, a las cuatro y media de la tarde, murió Gustavo Campaña, el hombre que mas hizo reir a Chile. Junto con Pedro J. Malbrán escribieron una columna famosa, firmada por Pancutra y Zanahoria. Llevó su ingenio a las tablas y durante los últimos quince años escribió los libretos de la audición "La Familia Chilena". Como el mismo dijo en una oportunidad a LA NACION, estudió abogacía, pedagogía y castellano, pero "me recibí de humorista". Sus personajes: don Gervasio, don Viterbo, Longaranza, Arcadio, doña Herlenia, Alegría, saltaban noche a noche, de la radio al hogar, trayendo el buen humor de Campaña. Todos ellos están de duelo, al igual que los radioescuchas.

El genial humorista falleció a las cuatro y media de la tarde, en su casa, luego de haber asistido a una reunion en la ARCH.

El inesperado ataque al corazón puso fin a su existencia a los 56 años de edad.

EL HOMBRE.— Había nacido en Punta Arenas, en 1902. Muy luego se vino a Santiago, donde se quedó para siempre. Su veta humorística tuvo sus primeras manifestaciones en las bufas presentadas en el Teatro Municipal, entre los años 1918 a 1922, cuando las fiestas primaverales contaban con el entusiasta participación de los estudiantes.

Cursó las humanidades en el Colegio San Ignacio y al termi-

(A LA PAGINA 8, N.o 85)

El humorista y sus familiares

Esta fotografía de Gustavo Campaña lo muestra junto a su esposa, Inés Toro Manríquez y de sus nietos Carlos y María de la Luz Cornejo Campaña, cuando el 4 de enero de 1956 le fue entregado el Premio Nacional de Labor Teatral. El actor, fallecido ayer a los 56 años, víctima de un ataque al corazón, compartía con los suyos todas las manifestaciones de la vida, y su muerte junto con entristecer el corazón de los suyos y sus relaciones y admiradores, deja un lugar de la escena nacional que difícilmente podrá ocupar con igualdad de méritos otra persona.

EN BASE LOS CARGOS AL M. DEL INTERIOR

El subsecretario del Interior, don Hugo Lagos, dijo que no existen fundamentos legales vigentes para iniciar una acusación constitucional contra el ministro del Interior, vicealmirante Francisco O'Ryan.

La declaración de Fernandez fue hecha en respuesta a un planteamiento de los senadores que querían conocer la opinión del Ministro sobre los acuerdos del Partido Conservador-Cristiano tendientes a iniciar una acusación constitucional contra ese Secretario de Estado por haber suscrito un convenio con la Compañía de Teléfonos de Chile.

Dijo que en la firma de ese convenio, tanto el Ministro como el Director de Servicios Eléctricos han procedido dentro de sus atribuciones legales, de acuerdo con las disposiciones legales que les confieren facultades en la materia, y manteniendo siempre debidamente resguardado el bien público.

LISTO AVION DE LA LAN:

AUXILIOS PARA AREQUIPA

No se ha recibido respuesta peruana

Las autoridades peruanas han recibido con sumo beneplácito la oferta chilena de proporcionar auxilio y asistencia médica a las personas damnificadas y heridas en el terremoto sufrido por la ciudad de Arequipa, según informó el Subsecretario de Relaciones Exteriores, Alvaro Droguett.

Chile ofreció enviar medicinas, vendajes, plasma, suero, sangre y otros elementos, junto con un equipo de médicos y enfermeras, pero hasta ayer no se había recibido respuesta del Perú sobre cuáles son las necesidades más urgentes que tiene.

Se espera recibir una nota de aceptación para acudir de inmediato a cumplir con esta tarea de solidaridad americana, dijeron informantes de la Cancillería.

Mientras tanto, la Línea Aérea Nacional tiene listo en Los Cerrillos una de sus máquinas para llevar al Perú los auxilios que sean necesarios tan pronto como se reciba la orden correspondiente.

PESAME DEL GOBIERNO CHILENO.— En la Cancillería se informó también que el Encargado de Negocios en Lima, don Agustín Maramblio hizo llegar al Gobierno peruano el pésame de la Moneda por la tragedia arequipeña.

OLA DE DETENCIONES:

TERROR EN CARACAS

Pérez Jiménez desconoce derecho de asilo en la Nunciatura

BOGOTA, 18 (UP). — Según informes privados llegados de Caracas en los últimos dos días se ha producido una ola de detenciones que no tiene antecedentes en Venezuela, y mediante la cual se ha llevado a la cárcel a "todas las personas conocidas que se oponen al Gobierno".

Los informes indican que las detenciones las practica la Seguridad Nacional que ha allanado también domicilios y oficinas, al tiempo que está exigiendo la entrega de Rafael Caldera, jefe del Partido "Copei" —socialdemócrata—, que está asilado en la Nunciatura.

Según esas fuentes, el Gobierno del general Marcos Pérez Jiménez sostiene que la Nunciatura no puede conceder asilo ya que no tiene carácter de Embajada.

Los informantes dijeron que la residencia de Caldera ha sido allanada varias veces por la Seguridad Nacional.

Los informes agregan que se han presentado nuevas demostraciones públicas en Caracas protestando contra el Gobierno de Pérez Jiménez que ha desatado una drástica represión, y que corren rumores —aún no confirmados— sobre nuevas sublevaciones de unidades militares y de la Marina.

En los círculos de exiliados venezolanos se informó que ayer debía de haber estallado en Caracas una huelga de empleados bancarios apoyada por otra de trabajadores.

Viajeros que llegaron de Caracas dijeron que todas las noches se oyen disparos en la ciudad, en la cual reina una gran tensión.

Agregan que cuando ellos salieron de la capital venezolana se gestaba en ella una huelga conjunta de abogados y médicos.

Al parecer está censurada la línea telefónica con Caracas porque las comunicaciones se interrumpen cuando desde Bogotá se pregunta por la situación.

EL COBRE ALCANZA EN LONDRES

COTIZACION MINIMA

Desde el término de la guerra

LONDRES, 18 — (UP).— El precio oficial del cobre en almacén bajó ayer otra vez en la lonja de metales de Londres por cuarto día consecutivo, y al terminar la jornada era de 171 5/8 libras esterlinas (más o menos 21.43 centavos de dólar la libra) el más bajo que se ha registrado desde que terminó la guerra.

La baja del precio ha continuado no obstante la noticia de reducciones en la en la producción de las minas chilenas y belgas y de bajas en los precios de Estados Unidos

La baja se atribuye a falta de demanda y no a las versiones que circulan actualmente en Estados Unidos de un proyecto para establecer derechos de importación sobre el metal.

La Compañía Belga Unión Miniere du Haut Katanga reducirá la producción de 1958 a 222.000 toneladas métricas, o sea una rebaja del 10 por ciento sobre la producción de 1956. La producción de dicha compañía el año pasado fué de 240.000 toneladas métricas.

Se cree generalmente que habrá necesidad de reducciones adicionales de la producción para equiparar la oferta con la demanda actual.

A principios de diciembre se calculó que la producción excedía a la demanda en 150.000 toneladas. Desde entonces, la Compañía Kennecott anunció una reducción de 33.000 toneladas anuales. Tomando en cuenta una reducción de 36.000 toneladas en la producción de Chile y de 24.000 toneladas en la Belga, la reducción total será de unas 93.000 toneladas. A ésta podría sumarse el cobre que probablemente será entregado el Gobierno de Estados Unidos mientras el precio permanece a 25 centavos.

Se juzga por consiguiente que hay necesidad de reducciones adicionales, aunque en los círculos locales se considera que el margen entre la oferta y la demanda ha alcanzado ya una proporción que podrá ser controlada.

100 muertos al romperse embalse en zona de Cuzco

CUZCO, 18 (UP).— Pasa de 100 el número de los muertos a consecuencia del aluvión que se produjo al romperse el embalse del río Yanatile (valle de Lares, provincia de Calca), según las últimas informaciones llegadas de las poblaciones cercanas al lugar de la catástrofe.

Numerosos caseríos situados a lo largo del río Yanatile resultaron afectados por el tremendo y repentino aluvión del martes último.

El número de los heridos es elevadísimo, pero nadie ha podido hacer un cálculo.

Se espera que esta noche llegue a la zona afectada la primera expedición de auxilio, que salió del Cuzco el jueves.

LA NACION

CONCURSO "MISS CHILE"

Este ejemplar completo de nuestro diario es canjeable por un vale de CIEN VOTOS que puede dedicarse a la candidata preferida.

Catalina

ENCAJE BANCARIO DESDE EL 25 DE NOVIEMBRE AL 21 DE DICIEMBRE

Conforme a antecedentes proporcionados por la Superintendencia de Bancos, el siguiente es el resumen del encaje de los Bancos Comerciales, durante un primer período comprendido entre el 25 de noviembre y el 7 de diciembre de 1957, y un segundo, que abarca desde el 9 al 21 del mismo mes:

	1.er período. (en miles de millones)	2.o período
1.o EXIGIBLE A MENOS DE 30 DIAS		
a) Afecto a encaje de 20 por ciento		
Parte no utilizada de créditos que no pueden suspenderse sin previo aviso		
Total de obligaciones a menos de 30 días	93.938.32	96.480.45
SUMA	93.938.32	96.480.45
Menos:		
Documentos a cargo de otros bancos (canje) y sobre otras plazas	20.517.09	20.433.02
TOTAL	73.421.23	76.047.43
b) Afecto a encaje de 2 por ciento		
Boletas de garantía y consignaciones judiciales	750.86	758.50
TOTAL	74.172.09	76.805.93
2.o EXIGIBLE A 30 O MAS DIAS		
a) Afecto a encaje de 8 por ciento		
Total de obligaciones a 30 o más días	6.798.47	6.968.36
b) Afecto a encaje de 1 por ciento		
Boletas de garantía y consignaciones judiciales	6.499.74	6.874.17
TOTAL	13.298.21	13.842.53
ENCAJE LEGAL MINIMO:		
20 por ciento	14.684.24	15.209.49
2 por ciento	15.02	15.17
8 por ciento	543.88	557.47
1 por ciento	65.00	68.74
TOTAL DEL ENCAJE LEGAL MINIMO	15.308.14	15.850.87
ENCAJE MANTENIDO:		
Depósitos en el Banco Central de Chile	7.865.26	7.866.96
Monto de la existencia de Caja	6.114.76	6.396.22
Documentos computables como encaje	2.626.87	2.551.99
TOTAL DEL ENCAJE MANTENIDO	16.606.89	16.835.17
TOTAL DEL ENCAJE LEGAL MINIMO	15.308.15	15.850.87
EXCESO	1.298.75	984.30

BANCO DEL ESTADO

	1.er período. (en millones de pesos)	2.o período
1.o EXIGIBLE A MENOS DE 30 DIAS		
a) Afecto a encaje de 20 por ciento		
Parte no utilizada de créditos que no pueden suspenderse sin previo aviso		
Total de obligaciones a menos de 30 días	76.079.74	75.625.46
SUMA	76.079.74	75.625.46
Menos:		
Documentos a cargo de otros bancos (canje) y sobre otras plazas	10.058.75	9.149.99
TOTAL	66.020.99	66.475.47
b) Afecto a encaje de 2 por ciento		
Boletas de garantía y consignaciones judiciales	85.71	89.76
TOTAL	66.106.70	66.565.23
2.o EXIGIBLE A 30 O MAS DIAS		
a) Afecto a encaje de 8 por ciento		
Total de obligaciones a 30 o más días	15.494.96	15.445.33
b) Afecto a encaje de 1 por ciento		
Boletas de garantía y consignaciones judiciales	196.14	207.95
TOTAL	15.691.10	15.653.28
ENCAJE LEGAL MINIMO:		
20 por ciento	13.204.20	13.295.09
2 por ciento	1.71	1.80
8 por ciento	1.239.60	1.235.63
1 por ciento	1.96	2.08
TOTAL DEL ENCAJE LEGAL MINIMO	14.447.47	14.534.60
ENCAJE MANTENIDO:		
Depósito en el Banco Central de Chile	1.172.16	1.318.18
Monto de la existencia de caja	4.903.27	5.397.87
Depósitos en Bancos Comerciales	7.187.09	8.219.94
Documentos computables como encaje	1.532.99	1.521.80
TOTAL DEL ENCAJE MANTENIDO	14.795.45	16.557.79
TOTAL DEL ENCAJE LEGAL MINIMO	14.447.47	14.534.60
EXCESO	347.98	2.023.19

A Buenos Aires se dirigió el señor Germán Carrasco Domínguez, con el objeto de asumir el cargo de tercer secretario de nuestra Embajada en la capital argentina. El señor Carrasco Domínguez, funcionario de carrera del servicio diplomático chileno, se ha desempeñado como secretario de la Comisión Chilena Antártica y fue funcionario del Departamento de Tratados y Límites de la Cancillería.

Una mujer madura recorre América buscando su destino en las fotos

Una profesora primaria uruguaya, esposa del periodista "y un poco periodista yo misma", según dice, viaja por América, con una máquina fotográfica en la mano, para enfocar todo lo que le parece interesante, y con una gran fe en el corazón, que le permite seguir adelante "para demostrar a todos que la fotografía también puede ser un arte".

Amalia Pirez de Medina Robaina, lleva 10 años fotografiando paisajes de Uruguay, Argentina, Brasil, Chile y ha ido más lejos en su afán de buscar paisajes llegando hasta los Estados Unidos, Cuba, Bermudas, Jamaica y Martinica.

Ahora está entre nosotros; pero no por mucho tiempo más, pues ya ha captado más de mil fotografías de los más variados rincones de la cambiante geografía chilena. Con este material, nos dice, "espero hacer una exposición para mostrar lo que es Chile en Uruguay y Brasil".

Su próxima etapa es Mendoza, donde hará una exposición con sus trabajos anteriores al viaje actual. Luego, con el mismo objetivo, seguirá a Mar del Plata y Buenos Aires.

¿POR QUE FOTOGRAFIA?.— Hay una insatisfacción de lo que no pudo hacer mientras cuidaba los hijos, en esta mujer ya madura; pero siemper animosa y entusiasta. Explica: "De niña estudié pintura. Luego fui cogida por las obligaciones económicas que la vida no perdona y debí trabajar, olvidándome de pinceles y paletas. Ahora vuelvo otra vez a la plástica; pero por medios mecánicos.

"Por otra parte —agrega—, mis fotografías son publicadas en el diario "El Día", de Montevideo, que paga por ellas, lo que me ayuda muchísimo para seguir viajando. Espero, próximamente, acotar también mis impresiones sobre mis viajes en crónicas que serán publicadas a modo de comentarios para mis propias fotografías".

Como muchos otros visitantes, Amalia Pirez de Medina Robaina, se encuentra "tan a gusto como en mi casa en este cordialísimo país", y agrega que "para mí ha sido maravilloso encontrar este verano chileno, lleno de tanta luminosidad en que un día tras otro se puede captar imágenes sin ningún problema. Creo que en ninguna parte he encontrado tanta luminosidad como en Chile. En Portillo era tanta la que había que casi es un inconveniente, en lugar de ser una ayuda".

Amalia Pirez dice que hay pocas posibilidades profesionales para un fotógrafo internacional en América Latina; pero luego confiesa que sus trabajos comienzan a tener cierto mercado en las agencias de turismo y otras firmas, aunque, puntualiza, "esto me sucede a los 10 años de intenso y sacrificado esfuerzo".

Así es Amalia Pirez de Medina Robaina. Donde ella llega, lo consigo sus trabajos en fotografía paisajista. La nota gráfica la muestra revisando algunos, para ver cuál dejará como recuerdo de su visita a LA NACION.

N.o 85

no de ellas hizo serias tentativas para ser abogado o pedagogo en castellano. Pero tenía alma de artista y buscó en el teatro cómico y en las revistas, una satisfacción a sus inquietudes, abandonando los estudios. Llegó a escribir unas 25 comedias y unas 40 revistas, según el rápido inventario mental que hizo el año pasado, el 5 de enero, en otra entrevista para LA NACION.

Confesó en esa oportunidad que había dejado este género de creaciones por la necesidad impostergable de ganarse la vida. Por eso, decidió trabajar para la radiotelefonía, escribiendo libretos.

Cuando explicó el nacimiento de su "familia chilena", dijo

—Tengo una familia que me gasta mucho, la propia; era necesario crear una familia que me produjera dinero. Esa es la razón por la cual se dio vida a la "Familia Chilena".

Este programa es vastamente conocido en todo el país y fue principalmente él, el factor determinante para que en 1956 le fuera concedido el Premio Nacional de Labor Teatral, otorgado por la Universidad de Chile.

AUTOR Y PERIODISTA. — La inquieta vena artística de Gustavo Campaña le hizo buscar satisfacciones en diversos campos, llegando a tener destacada actuación en el periodismo en "Los Tiempos" y LA NACION.

Junto con su amigo Pedro J. Malbrán, además de haber hecho reir a todo Santiago con sus creaciones teatrales, entregaban una columna bajo la firma de Mutt y Jeff.

SUS DEUDOS. — La muerte del humorista enluta a distinguidas familias de Punta Arenas y Santiago. Su esposa, la señora Inés Toro Manríquez y sus hijas María Inés y Silvia, y sus nietos, estuvieron con él en sus últimos momentos, demostrándole el profundo afecto a que era acreedor como padre, esposo y cariñoso abuelo.

ACUERDOS. — La Sociedad de Autores Teatrales de Chile, de la que era presidente, se reunió en forma extraordinaria ayer y tomó los siguientes acuerdos:

1.—Enviar nota de condolencia a la familia Campaña Toro Manríquez.

2.—Enviar una corona a sus funerales.

3.— Comisionar al presidente vitalicio, Carlos Cariola para hacer uso de la palabra en la exequias.

4.—Suspender las funciones en los teatros SATCH y Talía hasta el martes inclusive;

5.— Colocar el retrato del extinto en la sala del directorio, y

6.— Levantar la sesión en señal de duelo.

LOS FUNERALES.— Los funerales de Gustavo Campaña tendrán lugar mañana lunes a las 9 horas, después de una misa que será oficiada en la Iglesia de San Ignacio.

N.o 87

tonces cuando con mayor justicia Colo Colo mereció un gol. Este se perdió por tres razones: falta del tiro de media distancia en el quinteto blanco, carencia de fortuna en muchas situaciones propicias y la verdadera columna que fue en la extrema defensa carioca Pavao, un zaguero que nada tiene que envidiarle a los mejores que nos ha enviado Brasil, aún en sus seleccionados.

Tras esa superioridad chilena vino la reacción de Flamengo. El cuadro visitante pareció asentarse —hay que hacer notar que jugó tres partidos muy seguidos en Lima y que llegó sólo horas antes del match— y entonces afloraron muchas de las ricas condiciones que no en vano le han otorgado un lugar de privilegio al fútbol brasileño en el concierto universal. La faena sólida, de notable envergadura de Pavao, se extendió al sentido clásico del juego de que hizo gala Dequinha para que a través de él, y en conexión con los dos punteros y el insider Duca, Flamengo llevara cargas de riesgo frente a la que se puso a prueba la firmeza y desplante de toda la retaguardia chilena.

Estas facetas del partido, muy gratas en varios pasajes —aunque para nosotros, falto de más intensidad y calor— se prolongaron hasta el segundo tiempo. Colo Colo prosiguió con su fútbol rápido, bien hilvanado, llamando la atención la recuperación de Hormazábal, que de winger o insider hizo jugar a toda la línea, y la reafirmación de capacidad que hizo Ramírez en una acción tan versátil como útil. En realidad, el ataque albo llegó a tener momentos muy buenos, de juego convincente, pero careció de fuerza por el centro, de penetración y codicia, quizá si porque Soto no estuvo en una de sus mejores noches y porque por ese sector se imponía la calidad indiscutida de Pavao.

El partido interesó hasta el final, no precisamente porque registrara emoción. Lejos estuvo de alcanzar el nivel y la garra con que Colo Colo le empató a River. Lo que obligó a la gente a permanecer hasta el último en sus puestos fue la incógnita del resultado y hasta la posibilidad, no concretada, de vivir la emoción del gol, esencia misma del fútbol. Ofensivamente, Colo Colo estuvo por debajo de lo que hizo con el campeón argentino. Su defensa fue un baluarte, porque desde el arquero Nitsche, hasta los volantes, pasando por Carrasco, que acusó claro retorno a su mejor juego, todos jugaron mucho en ese sector. Fueron una fuerza. Y lo propio, aunque con mayores imperfecciones, de conjunto, aconteció con la retaguardia brasileña. En este sentido, Flamengo es de un estilo muy opuesto al de River. La médula es la defensa y es tan veloz, de contragolpe, que hay creación como en el quinteto de Labruna, sino que notes más bien, jugadas repentinas que por lo mismo no pueden concretarse en el arco si hay a esa delantera se para con defensa con la decisión y pujanza que mostró anoche la de Colo Colo. Fue, pues, en cierto punto, un partido de defensas, con resultado justo, dando el team chileno más opca de lograr la victoria.

Asistieron, controladamente, al Estadio Nacional, 20.139 personas, con una recaudación de $ 9.612.000. Controló el juego el árbitro José Silva y los equipos formaron así:

COLO COLO (0): Nitsche; Peña, Carmona y Carrasco; Rodríguez y Ortiz; Hormazábal, Robledo, Soto, Ramírez y Beltrán.

FLAMENGO (0): Fernández; Joubet, Pavao y Jordán; Jadir y Dequinha; Joel, Duca, Henrique, Didá y Zagalo.

Hubo varios cambios en el segundo tiempo. En Colo Colo salió Jorge Robledo, que sufrió un desgarro y en su lugar entró José Fernández. Henrique reemplazó a Bello, para ocupar la punta derecha del ataque, pasando Ramírez al costado y ubicándose Hormazábal de insider derecho. En Flamengo, Caroz reemplazó a Didá y Geraldino a Didá, fuera este que no respondió a la fama que llegó precedido.

Un grupo de más de 20 industriales, hombres de negocios y altos funcionarios de Texas, Estados Unidos, llegó ayer a Santiago, en un avión de la Panagra, para completar una jira de conocimiento de buena voluntad por países sudamericanos. Los visitantes vienen presididos por Mr. Fred Pool, vicepresidente ejecutivo y gerente de la East Texas Chamber of Commerce (Cámara de Comercio del Este, de Texas), quien encabeza por sexto año consecutivo la delegación. En este grupo figuran los señores Howard Tellepsen, contratista general y presidente de la Junta de Comisionados del Puerto de Houston; R. Vernon Whiteside, miembro de la misma Junta; R. B. Butler, ingeniero constructor de Bryan, Texas; Steele Wright, presidente de la Texas Farm Produts Manufacturing Company, de Nacogdoches, Texas; W. S. Hammond, presidente de la Hammond Laundry and Cleaning Equipment Manufacturing Company, de Waco, Texas; Tom Cook, explotador independiente de petróleo de Logview, Texas, y muchas otras destacadas personalidades de la industria y el comercio del Estado.

TENAZ PERSECUCION DE LOS ASALTANTES DEL MICRO

Los asaltantes del bus Santiago-Melipilla están siendo tenazmente perseguidos por tres equipos de Investigaciones, compuestos por elementos de la Brigada Móvil, de la Segunda Judicial y de la Quinta Normal. Uno de estos grupos se trasladó a Talca.

El Prefecto-Jefe de Investigaciones de Santiago, Luis Vidaurre, se manifestó ayer confiado en que la captura de los firagidos Arturo del Carmen Muñoz Moya (a) "El Carmelo", y de Jorge Gutiérrez Troncoso (a) "El Burgos", deberá producirse dentro de 48 horas.

Falta Vigilancia

LA FALTA de vigilancia policial en la Población Navarrete está provocando a diario asaltos y robos, que ahora amenazan a la población infantil. Anteanoche, a las 12 horas, cuando regresaba de hacer una compra, la menor Lucy Osses Nobilis, de 12 años, fue sorprendida por un desconocido que la derribó al suelo y la despojó de su reloj pulsera.

Comisiones de vecinos están organizando una reunión para estudiar una petición a las autoridades, con el fin de conseguir mejor vigilancia en esta población y estudiar un plan de colaboración con la policía.

Herido a Bala

ARCHIBALDO Moreno Moreno, de 42 años, se hirió en la madrugada de ayer, con balazo disparado por él mismo, mientras promovía un descomunal desorden en la esquina de Bandera con San Pablo. El hecho tuvo lugar a las 6.15 horas de ayer. Personal de Carabineros procedió a desarmarlo, detenerlo y enviarlo en esas condiciones a la Posta N.o 3, donde quedó con diagnóstico reservado.

Menor Ahogada

La niñita Bernarda Mardones Devila, de sólo 4 años de edad, murió ahogada ayer a las 12.40 horas, pocos minutos después de caerse al canal que pasa por el fondo del Pasaje Rebeca Matte, de esta capital. Su cuerpo fue rescatado a las 13 horas, en las compuertas del frigorífico San Eduardo.

Muerte en Atropello

La señora Mercedes Arayas Silva, de 61 años, murió ayer después de ser atropellada por el bus 366, del recorrido Mapocho-La Legua, conducido por Julio Lara Muñoz. El accidente ocurrió a las 14.30 horas, en Alvarez de Toledo esquina de San Gregorio.

Ataque

El maestro gásfiter, Manuel Carranza Vergara, de 61 años, murió ayer víctima de un ataque al corazón que sufrió mientras transitaba por la calle Chiloé a la altura del 37. Su cadáver fue enviado al Instituto Médico Legal para la autopsia de rigor.

Dos Heridos

LOS estudiantes Roberto Sepúlveda Suzarte y Carlos Troncoso Díaz, resultaron heridos después que la motoneta en que viajaban fue chocada por el camión patente HR-96, en la esquina de Maturana con Monedá. El choque ocurrió a las 11.35 horas de ayer y el conductor del camión escapó en su vehículo y es buscado por la policía. El estudiante Sepúlveda, de 17 años, sufrió una fractura en su pierna derecha y Carlos Troncoso, contusiones de mediana gravedad.

Foto de Kelly

PERSONAL de Investigaciones puso ayer a disposición del Ministro Eduardo Ortiz Sandoval, que substancia el sumario por la fuga del asilado argentino Guillermo Patricio Kelly, una radiofoto procedente de Caracas en que aparece el prófugo en un establecimiento nocturno de esa capital.

En esta oportunidad, Kelly fue reconocido por Alicia Eguren de Cooke y Víctor Sapienza.

El Ministro Ortiz Sandoval manifestó que el lunes haría una visita a la United Press, agencia noticiosa que recibió la radiofoto, con el objeto de estudiar hasta qué punto podía acogerse este documento en la causa.

Misterioso Rapto

EL DEPARTAMENTO Social y Moral de la Dirección de Investigaciones busca afanosamente, por los distintos sectores de Santiago, a la raptora de Luis Donoso, de 8 años de edad, que permaneció 75 días capturado en una casa, presumiblemente del barrio alto.

El menor Donoso fue sorprendido por la mujer, de más o menos 38 años, en la puerta de su hogar, mientras jugaba, en Llico 908.

El niño, buscado desesperadamente por sus padres, fue devuelto anteayer misteriosamente a su domicilio, por una persona que habría aprovechado el júbilo del regreso para desaparecer. El niño ha declarado que durante su cautiverio fue obligado a trabajar duramente y que en varias oportunidades pudo salir custodiado a hacer compras. Como recuerda algunas de las vecindades, y también los nombres de los niños que vivían en la misma residencia, nas características de la casa y Investigaciones cree que no será difícil encontrar a la extraña raptora de Luis. La búsqueda está a cargo del subinspector Olegario Arangua.

MANTENDRAN FLETE REDUCIDO PARA LA MADERA EN FF. CC.

Con autoridades de la Empresa de los Ferrocarriles del Estado se entrevistó una comisión de la Corporación Chilena de la Construcción, para exponer las grandes consecuencias que significan para la industria maderera la reciente alza de las tarifas en los transportes ferroviarios.

Los personeros de la Empresa manifestaron que, en atención a la aguda crisis porque atraviesa la industria maderera, prorrogarían la tarifa especial 18.B, que reduce el flete para el transporte de algunas maderas, y cuya vigencia terminará el 31 del presente mes.

Esta tarifa favorece a los madereros de pino insigne, arauco, olivillo, tepa, etc.

Con sus 3 planes sensacionales toda la línea R C A Victor M. R.

RADIOFONOGRAFO HF-201, de alta fidelidad, 9 Tubos, Tocadisco de 3 velocidades.

PLAN Nº 1
A 12 MESES PLAZO Y SIN RECARGO

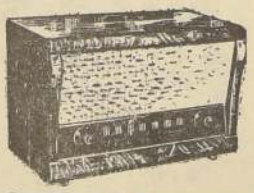

MODELO 5-X-11. Receptor popular de alta calidad, 5 tubos. Cuota Mensual, $ 3.465 -

PLAN Nº 2
A 16 MESES PLAZO Y CON 10 o/o DE PIE

R-27-M-3. Tocadisco manual, para tres velocidades. Cuota mensual, $ 2 750

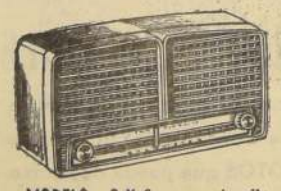

MODELO 8-X-8, con circuito impreso. 2 parlantes Cuota mensual. $ 4.070 -

PLAN Nº 3
CON 20 MESES PLAZO

MODELO 6-X-5, con circuito impreso. Cuota mensual. $ 2 750

ahora: DISCOS de todas marcas

RADIO CITY - ESTADO 64 y 96
DOS LOCALES PARA SERVIR A UD.

Dirección General de Educación Primaria.
SECRETARIA GENERAL

CONCURSO

Santiago, 11 de enero de 1958.

Llámase a concurso de antecedentes desde esta fecha y hasta el 29 del presente, para proveer los siguientes cargos en los establecimientos que se indican:

1.— Visitador de Ramos Humanistas, fig. con renta anual base de $ 785.040.
2.— Directora del Liceo de Niñas N.o 11, de Santiago, grado 1.o, con renta anual base de $ 599.040.
3.— Inspectora General del Liceo de Niñas N.o 2, de Valparaíso, grado 5.o, con renta anual base de $ 599.040.
4.— Inspector General en el Instituto Nacional, grado 1.o, con renta anual base de $ 599.040.
5.— Inspectora General del Liceo de Niñas, de Los Angeles, grado 5.o, con renta anual base de $ 599.040.
6.— Inspector General del Liceo de Hombres de Traiguén, grado 6.o, con renta anual base de $ 581.640.
7.— Inspector General del Liceo de Hombres de Victoria, grado 6.o, con renta anual base de $ 581.640.
8.— Rector del Liceo Nocturno de Hombres N.o 2 de Santiago, grado 24.o, con renta anual base de $ 262.440.
9.— Directora del Liceo Nocturno Femenino N.o 3 de Santiago, grado 24.o, con renta anual base de $ 262.440.

LICEO EXPERIMENTAL DE NIÑAS DE CONCEPCION

10.— 10 horas de Artes Plásticas.
11.— 2 horas de Psicología.
12.— 2 horas de Educación para el Hogar.
13.— 3 horas de Estudios Sociales.
14.— 4 horas de Educación Musical.
15.— 9 horas de Ciencias Biológicas y Química, más dos horas de Plan Variable, de la misma asignatura.
16.— 33 horas de Matemáticas y Física.
17.— 20 horas de Matemáticas y Física, más 3 horas de Plan Variable, de la misma asignatura.
18.— 27 horas de Inglés.

LICEO DE NIÑAS N.o 6 DE SANTIAGO

19.— 31 horas de Educación Física.
20.— 25 horas de Educación Musical.
21.— 31 horas de Ciencias Biológicas y Química.
22.— 29 horas de Matemáticas y Física, más 1 hora de Plan Variable, de la misma asignatura.

LICEO DE EXPERIMENTACION "DARIO E. SALAS".

23.— 5 horas de Inglés.
24.— 33 horas de Artes Manuales.
25.— 14 horas de Artes Manuales.

LICEO DE EXPERIMENTACION "JUAN ANTONIO RIOS".

26.— 3 horas de Castellano.
27.— 3 horas de Francés.
28.— 3 horas de Ciencias Biológicas y Química.

Los interesados deberán presentar sus solicitudes de ingreso en la Oficina de Partes del Ministerio de Educación, indicando en ellas el domicilio, fecha del título y los antecedentes que acompañan, entre los cuales debe estar el comprobante del título y el certificado del jefe a cuyas órdenes prestan servicios.

De acuerdo con el artículo 29.o, del D. F. L. N.o 280, de 1 de agosto de 1953, los interesados tienen la obligación de entregar copias simples de sus antecedentes al jefe del establecimiento a cual corresponda el cargo concursado, y en la solicitud deben indicar constancia expresa de haber cumplido con este requisito.

Los postulantes a cargos docentes directivos deberán comprobar, además, que cumplen con los requisitos señalados en los artículos 49.o y 50.o, del D. F. L. N.o 280, de 1953.

MIGUEL ANGEL VEGA M.
Director General

LOS BAHA'I CELEBRAN HOY EL "DIA DE LA RELIGION UNIVERSAL"

Con ocasión de conmemorarse hoy el "Día de la Religión Universal", en la sede de la Comunidad Espiritual Baha'i, en Arica, Dr. Barros Borgoño 49 Providencia, tendrá lugar a las 18 horas un acto alusivo a dicha celebración.

Un leve aumento acusan accidentes del tránsito

Alarmante número de víctimas

En la semana comprendida entre el sábado 11 y el viernes 17 de este mes se registraron los siguientes accidentes graves del tránsito en la provincia de Santiago: 1 atropello, 2 choques, 8 caídas, 1 volcadura y 12 accidentes.

Entre las consecuencias de estos últimos, las consecuencias de estos accidentes dejaron un balance de 3 muertos, 18 lesionados graves y 3 menos graves, con un total de 24 heridos.

En cuanto a las causas, se desprenden así:

Conducir sin luces en camino, 2 muertos y un lesionado grave.

Transitar a pie por la derecha en camino, un muerto.

No llegar al cruce de calles a velocidad reducida, 6 lesionados graves y uno menos grave.

No respetar derecho a vía del tren en la esquina, 4 lesionados graves.

Conducir despreocupadamente, 2 lesionados graves y uno menos grave.

No detener el vehículo ante el letrero PARE, un lesionado grave y uno menos grave.

No respetar la luz roja del semáforo, un lesionado grave.

Viajar colgado en la parte posterior de un vehículo colectivo, un lesionado grave.

El número de accidentes subió de 14 a 17, y el de víctimas de 18 a 24, en relación con la semana anterior.

Los accidentes más graves, que ocasionaron los muertos, ocurrieron en la parte rural. Los días sábado 11 y martes 14, no se registraron accidentes. En cambio, el jueves 16 hubo 9 accidentes.

Del total de 17, cinco fueron con intervención de motonetas.

Estos datos fueron proporcionados por el Comité de Seguridad en el Tránsito.

PERIODISTAS EN "EL TABO"

El segundo grupo familiar de periodistas llegó ayer a la Casa de Reposo que el Círculo de Santiago posee en El Tabo. En el grabado, junto al moderno vehículo que los llevó hasta el lugar del veraneo, posan los integrantes de este segundo grupo, que disfrutará de dos semanas de playa. Al fondo, puede apreciarse parte de la casa, la que tiene cabida para 35 personas y que está situada a 500 metros de la playa. Entre las familias de periodistas de este grupo, se cuentan las de Rafael Ducaud, Francisco Pérez, e Ignacio Garranza.

ALGO NUEVO:

SEMAFOROS PORTATILES USARAN CARABINEROS

Elementos móviles para normalizar el tránsito serán inaugurados hoy, a la altura del Puente de Melipilla en el camino a Los Cerrillos, usando 50 conos reflectantes serán colocados allí con el fin de indicar a los conductores de vehículos que deben disminuir la velocidad.

Estos artefactos, construídos totalmente de caucho, no ofrecen peligro al ser colocados junto a las carreteras y en caso de chocar contra ellos, como son blandos, no causan daños en la carrocería. Fueron importados de los Estados Unidos por el Cuerpo de Carabineros con recursos propios, y se espera la llegada de nuevas partidas. Tienen la forma de un cono, soportado por un pedestal cuadrado. Sobre ellos puede colocarse letreros con indicaciones diversas para indicar a los conductores inesperadas condiciones de tránsito provocadas en las carreteras. Además, son fáciles de trasladar, y por sus colores vivos, son también visibles en las horas del día.

Los conos reflectantes que van a usarse hoy tendrán letreros ordenando la disminución de la velocidad.

MAGALLANICOS DIERON MANIFESTACION A DON MARIO GARAY PEREIRA

Un grupo de magallánicos residentes en Santiago, festejaron con una comida en el Círculo Español, al secretario general de la Dirección de Vialidad, señor Mario Garay Pereira. Esta manifestación se ofreció con motivo que el señor Garay terminó sus estudios en la Escuela de Ciencias Políticas y Administrativas de la Universidad de Chile.

Ofrecieron la manifestación al señor Garay Pereira, las siguientes personas, señores: José Gomes Gazzano, Subsecretario de Agricultura; profesor Franco Brzovic, Augusto Mezmalinovic, Ingeniero Ernesto Gómez, Luis Marinello, Pedro Milkesic, Héctor Truco, Simón Stancic, Guillermo Ronfeldt y Alberto Martínez. En la mesa ocupó un lugar de honor junto al homenajeado el ex Rector del Liceo de Hombres de Punta Arenas don Luis A. Barrera. El gesto del viejo educador de estar presente en la manifestación a uno de sus alumnos, emocionó a los asistentes.

Festejaron a jefes del Banco de Chillán

CHILLAN.— El jueves pasado, clientes, accionistas, amigos y elementos del comercio, la industria y la agricultura de la zona, ofrecieron, en los salones del Club Ñuble, un festejo a los miembros del directorio del Banco Chillán, que preside don José Gliner Grass, y al gerente de la institución, don Mamerto Urrutia.

La manifestación, que consistió en una comida, tuvo por fin testimoniar a dichas personas afecto y reconocimiento de la labor cumplida por el Banco en beneficio del progreso zonal.— (VALLEJOS, corresponsal.)

EX GERENTE DE PFIZER A MEXICO.— Por vía aérea, ayer se dirigió a Lima el ex gerente general de Pfizer en Chile, señor Guillermo Wheler. En Los Cerrillos fue despedido por el nuevo gerente, señor Spencer Howell y por los altos empleados del laboratorio. En el grabado recibe el abrazo del señor Daniel del Solar, jefe de Relaciones Públicas del Laboratorio.

Primera Conferencia de Extensión Universitaria se inaugura mañana

Participarán delegados de 40 Universidades Americanas

Con asistencia de representantes de cuarenta Universidades latinoamericanas y norteamericanas, y delegados de la UNESCO y de la OEA, será inaugurada mañana la Primera Conferencia Latinoamericana de Extensión Universitaria e Intercambio Cultural.

La sesión de apertura se efectuará a las 11 horas, en el Salón de Honor de la Universidad de Chile, y harán uso de la palabra el Rector, señor Juan Gómez Millas; el Rector de la Universidad de Concepción, señor David Stichkin, y el Director del Departamento de Extensión Cultural de la Universidad de Chile, señor Francisco Geldames.

EL TEMARIO.— En este torneo se analizará la extensión universitaria y las posibilidades de concertar una acción común para aprovechar la experiencia y los viajes a América Latina de personalidades de diversos países, el estudio general de lo que puede hacerse en las escuelas de temporadas, el financiamiento de la extensión universitaria y de la difusión cultural y otros puntos de interés universitario e internacional.

LAS SESIONES.— La primera sesión plenaria se realizará a las 16 horas, en la Sala Valentín Letelier, en la cual se constituirán las comisiones de trabajo. Las sesiones de trabajo se efectuarán el martes y el miércoles; la sesión plenaria de clausura se llevará a efecto el jueves. Finalmente, el viernes los delegados visitarán Valparaíso y Viña del Mar.

Continúan los homenajes en honor del Comandante de Aviación Mauro Lualdi

MILLONARIO DEL AIRE.— Tres millones de kilómetros volados al servicio de la Línea Aérea Nacional de Chile cumplió ayer el piloto comandante de aeronave de esa empresa, señor Oscar Raúl Graf. Entre los 180 tripulantes "Millonarios del Aire" de LAN-Chile, el señor Graf es el centésimo cuadragésimo que agrega por tercera vez su nombre a esta nómina de selección, y es el décimo séptimo que completa tres millones de kilómetros volados, distancia equivalente a sobrevolar 84 veces los meridianos ecuatoriales.

Hoy será festejado en Valparaíso y V. del Mar

El comandante Mauro Lualdi, aviador italiano que realiza un vuelo mundial, en jira de buena voluntad, y que llegó en la tarde del viernes al Aeródromo de Tobalaba, viajará hoy a Valparaíso y V. del Mar, donde concurrirá a varios actos programados en su honor.

Mañana, a las 10.15 horas, será recibido por el general Mario Guevara Rodríguez, Comandante en Jefe Interino y Jefe del Estado Mayor de la Fuerza Aérea de Chile. Estarán presentes, en esta entrevista, altos oficiales de la institución y el general Dagoberto Godoy, quien le entregará, en esta oportunidad, un homenaje de parte del comandante Lualdi.

Seguidamente, el aviador italiano saludará al Ministro de Defensa Nacional y de Educación General del Aire, Diego Barros Ortiz. En la tarde concurrirá a una recepción ofrecida en su honor por el Encargado de Negocios de Italia.

El programa del martes comprende una visita al Alcalde de Santiago, señor Fernando Gorroño Valle; un acto en el Club de la Fuerza Aérea, durante el cual se le entregará al comandante Lualdi la pincha de aviador "honoris causa"; una conferencia de prensa en el Instituto Chileno-Italiano de Cultura y un banquete ofrecido en el Estadio Italiano por las asociaciones italianas de Santiago.

EMBAJADOR DEL JAPON.— Después de realizar una jira por las zonas central, sur y austral del país, regresó a Santiago el Embajador del Japón en Chile, señor Rokuso Yaguchi. En el grabado, aparece el distinguido diplomático a su llegada a Los Cerrillos, en compañía de su esposa, la señora Tacao Yacu de Yaguchi.

MATEMATICAS

CURSOS DE VERANO, VESPERTINOS, ORGANIZADOS POR

INSTITUTO POLITECNICO

PATROCINADO POR

ESCUELA DE INGENIERIA DE LA U. DE CHILE

PREPARACION DE LOS SIGUIENTES EXAMENES:

1.o— BACHILLERATO.
2.o— DE REPETICION EN MATEMATICAS: 4.o, 5.o Y 6.o HUMANIDADES.
3.o CURSOS ESPECIALES:

REQUISITOS.— 6.o Hdos.: Algebra Superior, Trigonometría y Geom. Analítica, Cálculo diferencial e integral.
REQUISITOS.— 3er. Hdos: Algebra elemental (4.o, 5.o y 6.o Hdos.) Geometría.
REQUISITOS.— 6a. Preparatoria: Aritmética, Geometría elemental.

MATRICULA ABIERTA LIMITADA

MATRICULA E INFORMES: Escuela de Ingeniería, Beauchef 850. Lunes a viernes de 18.30 a 21 horas. Las clases empezarán el lunes 3 de febrero de 1958.

LA DIRECCION

OBSEQUIAMOS

ESTE LAPIZ PASTA AUTOMATICO (U.S.A.) QUE VALE $ 350.— A LOS COMPRADORES DE LA SIGUIENTE

OFERTA:

1 Block Fausto 150 hojas	$ 270
1 Block esquela celeste	210
1 Block esquela blanco	192
25 Sobres carta	125
25 Sobres celeste	125
25 Sobres esquela blanco	125

TOTAL..... $ 957

REEMBOLSO PREVIO ANTICIPO DE $ 300

IMPRENTA Y LIBRERIA COLON
COMPAÑIA 1007
POR MAYOR: STO. DOMINGO 1645

a los sres. clientes del

BANCO POPULAR COLOMBO-CHILENO

NOTIFICACION

A la clientela del BANCO POPULAR COLOMBO-CHILENO y al público en general, se les notifica lo siguiente:

a) Que el Banco Nacional del Trabajo, a contar desde el día lunes 20 del presente mes de enero, se hará cargo de las operaciones bancarias que realizaba el Banco Popular Colombo-Chileno en sus oficinas establecidas en el país;

b) Que, a partir de esa misma fecha, atenderemos directamente en nuestras oficinas de Santiago y Arica a la clientela del Banco Popular Colombo, en todas las operaciones que deban o deseen realizar, como también al público que concurra a cobrar cheques o a efectuar el pago de letras u otros documentos;

c) A los clientes que mantengan cuentas corrientes en dicho Banco, les agradeceremos concurrir a nuestras oficinas para que reemplacen sus antiguos libretos de cheques, por otros de nuestro Banco;

d) Que aceptaremos cheques en formularios del Banco Popular Colombo Chileno por el plazo de treinta días, contado desde la indicada fecha: 20 de los corrientes, y

e) Que nuestro Banco destinará personal especial para atender y dar las mayores facilidades a la clientela del Banco Popular Colombo-Chileno.

Banco Nacional del Trabajo

SANTIAGO - VALPARAISO - ARICA - CONCEPCION

Gran venta extraordinaria de verano

Jantzen m.r.

TRAJE BAÑO JANTZEN para señoras y jovencitas, diseños y coloridos de actualidad, desde $ 2.900

TRAJE BAÑO JANTZEN en fino Lastex importado, desde $ 6.500

TRAJE DE BAÑO JANTZEN para niñitas, hermosos modelos y colores, desde $ 1.450

POLERAS JANTZEN para Caballeros, modelos en fantasía a rayas de última moda $ 2.240

SHORT JANTZEN para Caballeros, colores apropiados, todas las tallas $ 3.050

MILES de Ofertas en nuestros 7 pisos con 20 departamentos

ALMACENES Paris m.r.
Alameda y San Antonio

AÑO XLII N o 14.555

Empresa Periodística "LA NACION", fundada el 14 de enero de 1917.— AGUSTINAS 1269.— TELEFONO 82222.— CASILLA 81-D

Santiago de Chile, domingo 19 de enero de 1958

La Casa del Maestro

EL Ejecutivo envió al Congreso Nacional un proyecto de ley por el cual se destinan 40 millones de pesos a la Unión de Profesores de Chile para la creación en Santiago de la "Casa del Maestro", vieja aspiración de todos los profesores del país.

De los gremios profesionales, quizás ninguno con más derecho que el de los profesores para contar con un hogar adecuado en el corazón de la capital, motor y nervio de los procesos culturales de la nación y centro obligado de reuniones técnicas y gremiales. El régimen administrativo centralizador que aún impera en nuestros hábitos sociales, que se resiste a aplicar los principios modernos de la autoridad compartida y la delegación de funciones, empuja a los grupos profesionales y a los sectores organizados de la opinión pública a concertar su acción y desenvolver sus faenas en los estrechos ámbitos del Gran Santiago funcional. La capital se transforma, de hecho y de derecho, en la casa común de las provincias.

Por el carácter específico de sus funciones, los profesores mantienen contacto físico permanente con la capital, sobre todo durante los períodos de vacaciones. En efecto, en los meses de julio, enero y febrero, llegan largas caravanas de maestros desde todos los puntos de la República, a resolver los múltiples problemas que atañen al proceso educativo y a continuar sus tareas de perfeccionamiento, obligatorio o libre, en las diferentes ramas de la educación. Su hospedaje adecuado se hace difícil, por la naturaleza misma de nuestra ciudad que, con excepciones reducidas, no está apta todavía para darles una atmósfera familiar, exenta de especulación y lucro excesivos, a los profesionales que vienen a ampliar sus conocimientos y a tratar materias alejadas de los intereses prácticos inmediatos.

La Casa del Maestro vendrá a solucionar en parte importante estos inconvenientes. Basta considerar que más de cinco mil profesores de provincias siguen en estos momentos diversos cursos de perfeccionamiento en la capital, hombres y mujeres, casados y solteros. En su gran mayoría, se reparten por pensiones y residencias que carecen de las condiciones más elementales de servicio público y de clima hogareño. A sus preocupaciones docentes tienen que agregar una serie de problemas en relación con el alojamiento, la movilización, la desintegración emocional y la carencia de medios materiales para un mejor aprovechamiento de la instrucción.

La Federación de Educadores, que agrupa a todas las ramas del magisterio nacional, tiene desde hace años un estudio acabado del Hogar del Maestro, con todos los servicios anejos a una auténtica institución docente. Junto a la solución material, se han considerado los aspectos educativos, profesionales y de recreación, que harán del armonioso conjunto integrador de la Casa del Maestro, ahora próxima realidad, una verdadera escuela social y de familia al servicio de los altos ideales de los maestros de Chile y de América.

Necesidad de la planificación

EL tema de la "planificación económica" está interesando cada vez más a la opinión pública ilustrada, por su influencia decisiva en la política de administración del Estado y en la situación de vida de la comunidad.

El crecimiento de las sociedades, con la división del trabajo, la aparición de nuevas profesiones y las exigencias siempre crecientes de los grupos, está empujando a los gobernantes a una revisión científica, real y objetiva, de las relaciones humanas, y a la adopción de principios racionales en la conducción de la maquinaria estatal.

En nuestro tiempo, la preocupación fundamental gira en torno a los problemas relacionados con la economía, con todas las complejidades y variantes anexas al dinamismo social, tecnológico y científico, dentro del cual la conducta política representa un papel de primer orden. La economía, basada primordialmente en la realidad geográfica e histórica, empieza ahora a desenvolverse con el mismo rigor de la ciencia, como un proceso objetivo que interesa estudiar, comprender y resolver integralmente a la sociedad.

Sin desconocer el dominio de un sistema doctrinario sobre el cuerpo institucional y cultural de un país, se puede afirmar que el Estado moderno, en cualquiera de sus fases de desarrollo o de sus nociones filosóficas, en una u otra forma tiene que recurrir al intervencionismo o a la planificación, con el objeto de lograr el equilibrio necesario entre los diversos grupos que constituyen la sociedad. De manera imperiosa se hace presente esta evidencia a continuación de las catástrofes bélicas o cuando las naciones experimentan cambios violentos en sus estructuras.

Llega un instante en que los intereses particulares no coinciden con las aspiraciones e ideales de la conciencia social, y el Estado, como organización jurídica de la nación, se ve impelido a buscar las fórmulas generales que hagan posible la existencia normal de todos los miembros de la sociedad. Aumento de los niveles de producción, una distribución más justa de los ingresos y conquista de nuevas fronteras económicas, son problemas que tiene que abordar el gobernante y los grupos interesados, con la técnica de la planificación económica, totalmente independiente de las corrientes políticas y fuera de la órbita del simple intervencionismo. En otras palabras, y como lo afirmó el profesor Joseph Grunwald, Director del Instituto de Economía de la Universidad de Chile, en su reciente intervención en el ciclo "El mundo subdesarrollado", "se necesita una planificación para dar expresión y eficacia a la política del Estado".

Ha pasado la hora de las intervenciones inconexas y del dominio de los intereses privados. La compleja estructura de nuestra sociedad y el consenso público de que es imposible la existencia de las democracias sin la posibilidad de una vida justa en torno a las riquezas y bienes creados por la cultura, imponen el sistema de la planificación económica con la evidencia de los hechos.

De ANDRES MAUROIS

Cándido en París y en Washington

VOLVIO Cándido a París. Entre los que le hicieron los honores de la ciudad, había un hombre que pasaba por ser un gran ingenio, sin duda porque encontraba mal todo cuanto se hacía en su patria.

—Vea usted, señor, vea usted a dónde nos han llevado nuestros gobernantes. Nuestra tierra, que es una de las tierras más fértiles de toda Europa, no basta para alimentar a sus habitantes. Nuestra moneda, que fue la moneda de un país rico, ha ido depreciándose gradualmente. Nuestros sabios e investigadores carecen de laboratorios. Nuestros ciudadanos carecen de alojamientos. Todo esto es vergonzoso.

—¿Por qué —preguntó Cándido— no se pone remedio eficaz a esos males?

—¡Qué quiere usted, señor? —respondió el otro—. ¡Qué quiere usted...! Francia cambia de ministros cada tres meses. ¿Cómo van a tener los efímeros gobernantes tiempo para reformar las instituciones y las costumbres?

—¿Y por qué —preguntó otra vez Cándido— semejante inestabilidad ministerial?

—Porque la Asamblea derriba a los ministros como si fueran palitroques del juego de bolos. Para ella es también esto un juego. ¿Qué arriesga con ello? Al fin y al cabo no es ella quien deberá buscar un sucesor.

—¿No será, pues, menester —añadió Cándido— dar al Ejecutivo más poder y más permanencia?

—Sin duda, mi querido amigo, sin duda; pero es la propia Asamblea la que ha de votar una nueva Constitución. Ahora bien, el Poder Legislativo, en Francia, no quiere un Ejecutivo demasiado bien armado.

Cándido escuchó estas palabras con mucha atención y concibió una gran idea de aquel que las profería.

—He aquí —se dijo—, he aquí un hombre hábil e inteligente. Quisiera yo visitar un país en que sus ideas fuesen aplicadas a la vida pública, a fin de poder enseguida ofrecer esta nación como ejemplo a los franceses.

—Eso es cosa fácil —repuso Martín—. Basta con que vayamos al país de los norteamericanos. Allí, en aquel país, el Poder Ejecutivo está, durante un período de cuatro años, con frecuencia durante un período de ocho años, al abrigo del Legislativo. El Presidente, elegido por el pueblo y no por las Asambleas, prevalece sobre aquéllas tanto en prestigio como en autoridad. Es él quien elige a sus ministros, los cuales no son responsables sino ante él y sólo ante él.

—¡Admirable sistema! —exclamó Cándido—. Embarquémonos para Norteamérica.

Así las cosas, Martín pudo encontrar dos plazas en un avión que partía para Norteamérica aquella misma tarde.

Dos días después, Cándido y su amigo estaban en Washington. Los periodistas indígenas, que habían oído hablar de él a Monsieur de Voltaire, asediaron el hotel en que se hospedaba, solicitaron que les recibiese, y una vez que hubo accedido, le plantearon mil cuestiones sobre Mademoiselle Cunegunda.

Por último, Cándido pudo interrogar a su vez.

—Háblenme ustedes —les rogó— de su Gobierno. ¿Verdad que es el mejor del mundo?

Con sorpresa advirtió que todos los semblantes parecían contristarse. Se habría dicho que consideraron sus palabras como una broma pesada y ofensiva. Sin embargo, uno de los interpelados, comprendiendo que Cándido no bromeaba, sino que había hablado de buena fe, acabó por responder:

—¿El mejor del mundo, dice usted...? ¿El mejor del mundo...? Vea usted, caballero, vea usted a dónde nos ha llevado. Nuestro país, que fue el primero en las ciencias y en las industrias, se ha dejado ganar y superar por temibles adversarios. Nuestro sistema de educación no es ni siquiera malo: en realidad no tenemos ninguno. Nuestros sabios carecen de créditos para realizar sus trabajos. Nuestro Ejército y, nuestra Marina se hallan más ocupados en combatirse el uno a la otra que en garantizar nuestra seguridad nacional.

—¿Y de dónde viene ese mal? —preguntó Cándido, estupefacto.

—Pues, viene de la excesiva estabilidad del Gobierno —le explicó el periodista—. Nuestros ministros, como no son responsables ante las Asambleas, no son controlados ni estimulados por ellas.

—¡Ah, Martín, Martín! —dijo Cándido—. Los unos me afirman que todo va mal porque el poder es demasiado inestable en su país; los otros me aseguran que nada va bien porque su Gobierno es demasiado estable... ¿Qué diablos es este planeta en que vivimos?

—Algo así como una casa de locos, mi querido amigo; algo así como una casa de locos.—

(Exclusivo para LA NACION.)

A. M.

De ERNEST ATKINSON.—

La Conferencia de los Países Afro-Asiáticos

LOS delegados que los comunistas y sus simpatizantes patrocinadores de la Conferencia afro-asiática —y el voluble general Nasser— lograron reunir en El Cairo, constituyeron un conjunto muy variado. Había cierto número de personas sinceras que se dejaron convencer de que tal Conferencia era algo así como el segundo acto de la de Bandung, pero había mayor número de comunistas o "compañeros de ruta". Muchos de ellos fueron delegados por Comités Nacionales de Solidaridad, tan recientes algunos, que habían sido formados después de tener lugar la Conferencia preparatoria. Estos Comités fueron constituidos con el exclusivo objeto de enviar delegados a la Conferencia. Poco tiene de sorprendente, por lo tanto, que los verdaderos patrocinadores lograran, en general, un coro bastante satisfactorio y obediente. Sí es cierto que los delegados no comunistas se dejaron llevar y traer, por la atmósfera de la reunión, hasta el extremo de firmar varias declaraciones grandilocuentes, inofensivas salvo por el hecho de servir de disfraz a una maniobra comunista, no es menos cierto que un comentarista occidental no tiene por qué criticarlos, ya que muchos occidentales cultos y sin inclinaciones comunistas se han dejado embaucar del mismo modo en el último decenio.

Tampoco se ha de suponer que asiáticos y africanos, en general, se han dejado engañar. El verdadero carácter de la Conferencia ha sido claro para muchos y lo será para muchos más. El periódico de Amman, "Al Jihat", ha advertido ya "a todos los Estados interesados en general, y en particular al Presidente Abdel Nasser", que "la Unión Soviética es solamente un Estado imperialista que no sirve más que a sus propios intereses"; y "Alagdid", diario de Jartum, ha declarado rotundamente que los delegados asistentes a la Conferencia eran "miembros de partidos de oposición en su propio país, comunistas o refugiados".

La importancia del ejercicio de propaganda recién terminado por los comunistas no debe ser exagerada. Por otra parte, a todos los sensatos dirigentes de opinión en países asiáticos o africanos les incumbe hacer constar a su pueblo que los verdaderos imperialistas en el mundo actual son los rusos, quienes en El Cairo, no por primera vez, pero sí con una nueva consigna, han adoptado el papel de paladines de una solidaridad que, en efecto, desearían usar para sus propios propósitos, y que éstos son diametralmente opuestos a los conceptos de libertad e independencia que han dado vida propia a los países interesados.

Indudablemente, la tarea del Secretariado constituido en El Cairo, discretamente manejado por los rusos, consistirá en explotar en favor de la Unión Soviética tales sentimientos de independencia y libertad, del mismo modo que antes se explotó con gran éxito el universal deseo de paz para crear un movimiento pacifista que, lamentablemente, sólo valió para sacar de apuros a la política internacional de las potencias comunistas.

Dos Gobiernos asiáticos deben procurar que sus respectivos pueblos no confundan la Conferencia de Bandung, propugnada por los Jefes de cinco Estados asiáticos independientes, con el juego de espectros organizado por los comunistas de El Cairo, donde las proposiciones anticolonialistas de mayor importancia fueron presentadas por el único país que todavía tiene y explota un imperio asiático: la Unión Soviética. La oferta hecha en la Conferencia por Arzumanism, Director del Instituto de Economía Mundial en Moscú, consistente en que "se proporcione una ayuda económica ilimitada y sin condiciones a todos los países asiáticos y africanos", también debe ser considerada con lupa. ¿Se trata realmente de un gran gesto generoso, en pro de la ayuda sin resortes ocultos a todos los países insuficientemente desarrollados que la deseen? ¿O es el preludio de la penetración económico-política en algunos de ellos? Por desgracia, la historia de la Unión Soviética en estos últimos tiempos hace temer que su fin es la penetración, como mucha gente, en El Cairo mismo, podría confirmar perfectamente.

E. A.

La Semana Política

EPISODIO LAMENTABLE EN EL SENADO

Pasará mucho tiempo antes de que se olvide el espectáculo que dos personeros radicales ofrecieron en el Senado, frente a un socialista, en la sesión del martes 14. Aquéllos fueron el candidato presidencial, Luis Bossay, y su ambicioso rival, Julio Durán, ocasionalmente unidos por un extraño designio. Su contradictor, Raúl Ampuero.

Bossay, que había sido emplazado por éste para que explicase una insinuación acerca del origen de los fondos de la candidatura presidencial de Allende, desvió la cuestión hacia un recuento recriminatorio de las actuaciones políticas de los ex socialistas populares. Ampuero contraatacó negando a los radicales sus pretensiones de caudillos del pueblo.

En realidad, las discrepancias entre estos dos sectores políticos se reducen fundamentalmente a esto: a quien puede exhibir una línea, sincera, en defensa de lo que ambos llaman los intereses populares. Durán, en ortofónica pero piplosa intervención, trató de justificar la "línea" de su partido. Sin embargo, todavía se ignora si quiso defender al radicalismo anterior o posterior a 1949, porque antes de ese año, y especialmente en 1946, él acababa marginado en otra tienda y trabajó en contra del abanderado presidencial radical de ese año.

Ética política, moral política, deslealtad, traición, arribismo, fueron algunas de las palabras traducidas en conceptos, que abundaron en este sugestivo y, para algunos, también lamentable e increíble episodio parlamentario.

Los personeros radicales, sabiéndose impunes a través del claro, se permitieron sostener que la campaña del candidato triunfante, en 1952, había sido financiada con dinero foráneo. Al parecer, todavía no logran percatarse de que fue el pueblo, en un movimiento incontenible y memorable, el que entonces les arrojó del poder.

Otras inepcias semejantes repitieron los enemigos del pueblo cuando, en 1938, dijeron que la campaña de Aguirre Cerda había sido financiada con oro de México o de Moscú, y cuando en la campaña de Alessandri, el año 20, hablaron del oro peruano.

El sistema de nuestra convivencia democrática tiene, sin duda, defectos, pero es el mejor, porque descansa en normas, preceptos e instituciones jurídicas en progresiva y honesta evolución. Por eso es que la especie burda, ocasional, irresponsable, no merece otra cosa que el desprecio.

EL TRABAJO LEGISLATIVO

La Cámara de Diputados despachó, en su primer trámite constitucional, el proyecto que autoriza la enajenación de diversas unidades de la Armada Nacional, entre ellas, el acorazado "Almirante Latorre", orgullo de nuestros mares, pero que ya tiene más de 40 años de servicio, y el proyecto que permite la libre internación de productos alimenticios por las provincias de Tarapacá y Antofagasta. Además, la Cámara aprobó, en general, los proyectos que reajustan las pensiones de los jubilados del Servicio de Seguro Social y del Departamento de Periodistas; despachó el proyecto que regulariza la situación de las aeronaves civiles, internadas al país hasta fines de 1956, y escuchó, dentro de sus facultades fiscalizadoras, diversas observaciones relacionadas con el problema telefónico.

El Senado despachó un proyecto por $ 1.450.000.000 —derivado de largos estudios de una Comisión Mixta Parlamentaria— para reparar los perjuicios que ocasionaron los temporales del año pasado en Coquimbo y en el departamento de Huasco, de la provincia de Atacama. Asimismo, aprobó en general el proyecto, en segundo trámite legislativo, que otorga nuevos recursos al Fisco por 40 mil 96 millones de pesos, y reajusta en un 20 por ciento, durante 1958, los sueldos y salarios de los sectores público y privado.

También cumplieron todos sus trámites, en ambas ramas del Congreso, el proyecto que modifica la Ley de Pavimentación de Santiago y el proyecto que autoriza fondos para la construcción de hospitales destinados a los personales de las Fuerzas Armadas. De tal suerte, estas iniciativas quedaron en condiciones de ser comunicadas al Ejecutivo, para su promulgación como leyes de la República.

PRORROGA DE LOS REGISTROS ELECTORALES

Diputados de todos los partidos han suscrito una moción por la cual se prorroga, hasta el 1.o de enero de 1962, la vigencia de los actuales Registros Electorales. Al mismo tiempo, se indica que la confección de los nuevos Registros debe comenzar el 1.o de abril de 1961, y se anula el trabajo que, al efecto, se está realizando.

Los actuales Registros se completaron el 8 de diciembre del año pasado, y todos los ciudadanos inscritos en ellos podrán votar en la elección presidencial del jueves 4 de septiembre, como en las elecciones extraordinarias que se efectúen durante el año en curso. Por lo tanto, en estas elecciones no podrán participar los ciudadanos que se están inscribiendo en los nuevos Registros, los que sólo tendrán derecho a hacerlo a partir del 1.o de enero de 1959; pero esto no es fácil de entender; ha originado dudas y decepciones, y, lo que es más grave, amenaza con un ausentismo, porque muy pocos son hasta ahora los ciudadanos inscritos o reinscritos en los nuevos Registros Electorales.

La prórroga que se propone no sólo evitaría los problemas ya señalados, sino que franquearía una última posibilidad de inscripción, respecto de la próxima elección presidencial, en los 8 primeros días de febrero y en los 4 primeros días de marzo. La ley dice, en efecto, que las inscripciones deben cerrarse seis meses antes de una elección general. Así se posibilita la depuración del Registro por causa de muerte, cambio de domicilio, sentencia judicial, etc. Por otra parte, la prórroga dejaría exento de preocupaciones al electorado inscrito, en cuanto a esta serie de elecciones: 4 de septiembre de 1958, la de la sucesión presidencial; primer domingo de abril de 1959, la general de municipales; primer domingo de marzo de 1961, la general de parlamentarios, amén de las posibles extraordinarias que podrían realizarse en este lapso.

La preocupación ciudadana sólo retacearía, de acuerdo con este proyecto, el 1.o de abril de 1961, en que comenzarían a confeccionarse los nuevos Registros; pero un mes después de las elecciones parlamentarias de ese año.

La idea es digna de estudio, porque en ella —y sólo en ella— están de acuerdo todos los partidos, lo que anticipa su rápido despacho por el Congreso; pero se nos ocurre una enmienda que seguramente haría más expedita la confección de los nuevos Registros.

Creemos que la vigencia de los actuales Registros debería prorrogarse hasta el mes de diciembre de 1960, y que la formación de los nuevos podría empezar el 1.o de mayo de 1959, o sea, un mes después de la elección municipal de ese año. ¿Razones? Los actuales Registros están demasiadas enmiendas, y todo hace aconsejable que sean nuevos, renovados, los que se utilicen en la elección general parlamentaria de marzo de 1961, fecha que podría ser la inicial de los nuevos Registros.

Con este procedimiento, en el hecho se dispondría de casi un año de medio para la confección y preparación de los nuevos Registros (mayo del 59 a septiembre del 60), y la ciudadanía tendría el incentivo de una elección general parlamentaria dentro de un lapso sin ninguna elección.

La serie de comicios, que ya indicamos, se interrumpe, precisamente, el año en...

PANORAMA

Dijo el cuervo...

En Boston nacía el 19 de enero de 1811 Edgard Allan Poe.

Sus cuentos terroríficos son maravillosos y se encuentran en todas las antologías.

Viviría escasos cuarenta años.

Ya en vida conoció mucha fama y fue muy admirado por Baudelaire que lo tradujo y lo hizo conocer en Francia.

Era la época de los poetas malditos.

Todos tenían fama de borrachos.

Poe lo era al mismo título que Verlaine y Musset.

Pero no usaba drogas como otros.

Sin embargo, su poesía acusa el alcoholismo llevado a un alto grado.

Se ha dicho mucho que Baudelaire era moderado en el beber.

Un crítico suyo, Marcel A. Ruff (Baudelaire, l'homme et l'oeuvre, Hatier-Boivin, París 1955), sostiene que bebía con moderación y que rara vez se pasaba de la media botella en las comidas.

¡Eso sería en las comidas!

En su obra no se advierten huellas de que escribiera en estado de intemperancia.

En la de Verlaine, mayormente tampoco.

Sin embargo, en el prólogo de "Le Petit Chose", de Daudet, se cuenta que Verlaine le dio un estrellón en una cantina, insultándolo por esas rivalidades tan frecuentes en artistas y escritores.

Daudet, provinciano tímido, no se hizo cargo de la afrenta comentando que el pobre Verlaine andaba como las tencas paraguayas de "curado".

Rimbaud se arrancó al desierto a capitanear caravanas para escapar de los estupefacientes y los tragos.

Dejó de ser un poeta y salvó su vida.

¿Fue mejor?

Dios lo sabe.

Hay quienes como "Tartarín cúbrete de franela", a ejemplo de cierto personaje voltariano, que prefieren un minuto en este mundo y no mil años en la historia.

Otros opinan todo lo contrario, y de esta casta salen los héroes y los santos.

Son los "Tartarín cúbrete de gloria".

No hay duda de que el alcohol es un buen estimulante para escritores y poetas.

Hay huellas bien claras del ebrio en Musset y él, sin ambage alguno, en más de alguna parte dejó consignado que escribía en total estado de intemperancia.

Bajo el efecto de un litro de aguardiente.

¡Un litro de aguardiente!

¡Es mucho, por buena cabeza que se tenga!

En Poe el alcoholismo es visible.

Los ebrios se ponen repetidores porque pierden la memoria remota y sólo conservan la inmediata.

Se les pega la carreta.

"Dijo el cuervo: ¡Nunca más!"

Es un típico ejemplo.

La frase está repetida muchas veces en el poema.

Lo que no quita que sea un gran poema.

Alucinado y todo.

Ya lo dijo Horacio: "No vivirán las obras de los que sólo toman agua".

LA PREGUNTA

¿No es cierto que el "lanza" que aprovechaba de sus conocimientos hipnóticos para sugestionar a sus víctimas, de haber vivido hace unos cincuenta años cuando Onofroff estaba de moda y sin la competencia de los cines, habría podido dedicarse con provecho a mostrar sus habilidades en los escenarios?

Notas del Día

EN EL OCASO

La vida del escritor, cuando se prolonga más allá de lo que al hombre le es dado vivir, ha de ser de gran cansancio. Puede que no le hiera el desengaño, ni que le abrume la fama, si es que la ha conseguido. Pero el cerebro se cansa, al fin, como una máquina cualquiera. La fantasía habrá perdido su vuelo y la imaginación habrá de ser como una tórtola que se acurruca en su nido. Le faltarán muchas cosas, y muchas estarán de más. No tendrá, en cambio, la fluidez que antes tenía, echará de menos la potencia de crear que antes llegaba sin que fuera llamada, tendrá tropiezos en el manejo de los muñecos que antes movía como a admirables títeres.

Se puede envejecer ante una máquina de escribir, sin sobresaltos y sin angustias. Pero no se puede envejecer con la pluma en la mano, cansada ya por el tiempo. Más grande es esta tragedia para el escritor de renombre, para el que vio colmadas todas sus ambiciones y satisfechas todas sus ansias. No escribir más será para él como no vivir más. Habrá de quedarse quieto, en un instante que le parecerá una eternidad, como nos parece que el sol o una estrella se detiene antes de caer en el horizonte.

Ayer fue Azorín quien, ya cansado, nos dijera que no seguiría más en la "ardua y difícil tarea de escribir". Ahora es Somerset Maugham quien anuncia su retiro, "y esta vez para siempre", según su propio decir. El novelista ilustre no escribirá ya más, una vez que haya terminado su último libro de cinco ensayos, titulado "Punto de Vista" (Point of View). "Lo terminaré en dos meses —ha dicho el célebre escritor— y después bajaré las cortinas y cerraré la tienda. Mi carrera como escritor estará definitivamente terminada."

Somerset Maugham cumplirá la próxima semana 84 años de edad. Nada se ha dicho de que su naturaleza esté debilitada o en trance de peligro. Tiene su inteligencia lúcida, su imaginación alerta, su fantasía en vigor. Pero anhela el descanso, la paz, la inmovilidad del espíritu, antes de asomarse a la última curva del camino. Lo que busca, tal vez, Somerset Maugham, es encontrarse a solas con todas las criaturas a las que dio forma y vida. Empezará a mirarlas, una por una. Conversará con aquella a la que en Londres arrebató la felicidad, o con esa otra a la que hizo feliz en Hong Kong. Los mil amantes a los que dio existencia plena llegarán hasta su soledad, y le dirán cómo fue de pequeña y efímera su dicha. La "Lluvia" llegará a refrescar su espíritu, ya medio seco por el paso de los años. Sentirá Somerset Maugham una gran ternura por estos seres, más vivos que los vivos, hijos de su razón. Es posible que le asalte algún remordimiento, porque a uno lo hizo morir cuando no era justo que muriera, o porque al otro le hizo cometer un flagrante delito, siendo, al parecer, su alma pura. Más de mil, mucho más de mil personajes, nacidos de su ser, estarán cerca, al lado de Somerset Maugham. No le abandonarán hasta que para él la luz se apague.

Para el escritor, ¿es un dolor o una dicha? Acaso ambas cosas, pues de ambas está compuesta la vida, según él lo decía. Quienes le admiramos y le tenemos muy cerca de nuestra afección podemos decir de novelista británico lo que Ortega expresara una vez: "Nada muere en el hombre mientras no muere el hombre entero". — B.

Cartas al Director

("Quisiera tener un diario escrito por el público".— Ibsen)

Una justificada colaboración pública

Señor Director:

Nosotros somos enfermos del Hospital San José, que por la misma naturaleza de nuestras afecciones necesitamos ante todo reposo y esparcimiento, a veces por largos meses.

Nuestro Capellán, Pbro. Enrique Stransky, hace cuatro años que sirve este cargo, destacándose su acción por el sentido humano de comprensión de nuestro estado de ánimo y sus necesidades. Por eso, entre otras cosas, él se dedicó tesoneramente a estudiar radio y logró armarse un aparato transmisor con que todas las tardes nos deleita dándonos interesantes charlas y tocándonos música amena a pedido de cada uno, pues le escribimos un papelito con el nombre de los discos que cada uno desea y nos lo toca.

Estos discos han sido proporcionados, por nosotros mismos, que se los hemos ido regalando para que haya variedad, y ya se habían juntado más de 250 con la ayuda de algunas casas comerciales también.

Pero usted sabe, señor Director, que un incendio destruyó todo el departamento del señor Capellán y nosotros quedamos sin nada, y las tardes las pasamos tristes en nuestras salas de espera sin poder ofrecer de algo tan necesario como era la audición.

¿No sería posible, señor Director, que su importante diario buscara, a través de sus columnas, la gracia y buena disposición moral de quienes quisieran ayudar a esta necesidad tan grande de estos enfermos?

Nosotros llamamos con nuestras firmas, ante todo a su buen corazón para que inicie esta campaña, enviando ayuda al Pbro. Enrique, para que se arme de nuevo un transmisor y compre sus discos, le lleguen más y pueda proporcionarnos de nuevo este deleite cotidiano.

Haga por favor este llamado, señor Director, y que sea el más importante diario el que inscriba su nombre como el más comprensivo y capaz de hacernos este gran bien.

Lo saludan afectuosamente sus reconocidos servidores y quedamos a sus órdenes.— **Firman 315 reposantes.**

CALLE CHILENA EN SIRIA

Señor Director:

No es altamente honroso comunicar a Ud. como antecedente de mera información, de que esta institución ha recibido una comunicación en que se le hace saber de que la Ilma. Municipalidad de la ciudad de Homs, República de Siria, atendiendo a una petición que se le formulara, obtuvo del Ministerio de lo Interior de ese país, el decreto respectivo por el cual se otorga a una de sus principales calles el nombre de "República de Chile".

Al dar a conocer a Ud. esta noticia, nos honra saber que una de las razones que convinieron en dar el nombre de Chile a una de las mejores calles de la ciudad de Homs, ha sido el de agradecer la generosa acogida y hospitalidad brindada por el pueblo chileno a los hijos de Homs, que actualmente residen en Santiago y otras ciudades de la República.

Con nuestras mejores consideraciones de respeto, quedo de Ud. sus Attos. S. S.— **Abraham Atala Z., Presidente; Roberto Gosen, Secretario.**

Plaza abandonada

Señor Director:

Por intermedio del diario que usted dirige, me permito hacer un enérgico reclamo a la Ilustre Municipalidad de Nuñoa, por el estado de abandono en que se encuentra la plaza Zañartu.

Fuera del estado calamitoso en que se halla esta plaza, hay una en el sector Macul, que hace días lunes un refugio de ebrios, además de la poca atención que le prestan sus ciudadanos, que expuesta a los desmanes de ellos, es tan poco considerada.

Interpreto el pensamiento de la mayoría de los vecinos de este sector, al pedirle el favor de publicar estas líneas, para que se preste un poco de atención a dicha plaza.

Lo saluda atte. a usted, **José M...**

Extraordinario entusiasmo despierta en todo el país el Concurso "Miss Chile 1958"

Las doce finalistas viajarán al extranjero

La inscripción de candidatas para el Concurso "Miss Chile 1958" ha continuado con gran animación durante la semana que termina, y seguirá abierta por algunos días más, especialmente para recibir a las señoritas de provincias que están siendo elegidas, especialmente en los balnearios.

Las personas interesadas pueden acudir a solicitar las inscripciones correspondientes, en los auspiciadores del Concurso: el diario LA NACION, Agustinas 1269, tercer piso, y la firma CATALINA, Ahumada esquina Huérfanos, segundo piso de "A la Ville de Nice".

En provincias, las inscripciones están a cargo de nuestros Corresponsales, y en Valparaíso, de nuestro representante señor Carlos Bennett, Blanco 1161, teléfono 4427.

LOS VOTOS.— La elección se hará mediante vales de cien votos que canjearemos por cada ejemplar completo de LA NACION, en nuestras oficinas, de 11 a 13, y de 16 a 20 horas, que es también el horario de atención para las inscripciones de postulantes.

En provincias, el canje estará a cargo de los agentes de venta de la Empresa LA NACION, cuya dirección puede averiguarse con los suplementeros del lugar.

LA ELECCION.— Durante el desarrollo del Concurso serán elegidas treinta candidatas de provincias, seis de Santiago y tres de Valparaíso. Entre estas 39 jóvenes se efectuará una preselección, a cargo de un jurado de personalidades, con el objeto de designar a doce finalistas.

En una gran velada que se realizará en la ciudad de Viña del Mar se procederá posteriormente, a escoger a la vencedora, que recibirá de inmediato el título de "Miss Chile 1958" y los premios que se han destinado para ella, cuya lista daremos dentro de pocos días.

La señorita favorecida deberá viajar en julio próximo a los Estados Unidos con el objeto de representar a la mujer chilena en el Concurso Internacional de "Mis Universo", que tradicionalmente se efectúa en el suntuoso balneario de Long Beach, Estado de California.

TODAS LAS FINALISTAS AL EXTRANJERO.— En esta oportunidad, LA NACION y CATALINA otorgarán premios excepcionales y, como lo anunciamos ayer, las doce finalistas del Concurso viajarán al extranjero, siendo los países elegidos: Argentina, Brasil, Uruguay, Perú y Estados Unidos.

Esta noticia, agregada al hecho de que en el Concurso de este año figurará un chileno dentro del jurado que habrá de elegir a "Miss Universo", ha aumentado el entusiasmo que existe en la juventud de todo el país por participar en la sensacional competencia.

PROFESOR ECUATORIANO.— Ayer llegó a Santiago el Decano de la Facultad de Filosofía y Letras de la Universidad de Quito, señor Luis Verdesoto Salgado, con el objeto de asistir, como delegado de su país, al Congreso de Intercambio Cultural y Extensión Universitaria. El señor Verdesoto fue recibido en Los Cerrillos por el Embajador de Ecuador, don Fidel López Arteta.

S. E. ORDENO HACER REPARACIONES EN EL HOSPITAL DE AISEN

El Director de Arquitectura del Ministerio de Obras Públicas, señor Osvaldo Bucciardi, que está de paso en Aisén, envió un radiograma al Ministro Eduardo Yáñez Zavala, comunicándole la urgente necesidad de efectuar reparaciones en el local del Hospital de esa zona, que fue afectado por un reciente incendio.

Al respecto, el Ministro de Obras Públicas envió ayer un radiograma al Intendente de Aisén dándole a conocer que el Presidente de la República está preocupado de este problema, para que a la brevedad posible sea solucionado. Agrega dicha comunicación que S. E. dio instrucciones al Ministro de Salud para que se envíen los medios necesarios a fin de efectuar las urgentes reparaciones en el citado Hospital.

EMBAJADOR CHILENO EN USA LLEGARA ESTA SEMANA A SANTIAGO

El Embajador de Chile en los Estados Unidos, Mariano Puga Vega viajará a Santiago en el curso de la semana que comienza, según se informó en círculos autorizados de la Cancillería.

El informante dijo que el viaje del diplomático chileno obedece a razones particulares.

ESTUDIANTES BECADOS.— Ayer se dirigieron a Nueva York los señores Fernando y Luis Vives y Hernán Pérez, estudiantes becados con el premio Grace. Los becados viajaron en "El Pacífico".

MAESTROS NORMALISTAS VISITARON EXPOSICION DE LA CONSTRUCCION

Cerca de cuarenta profesores normalistas de diversas ciudades del país, que se encuentran en Santiago participando en cursos especiales de perfeccionamiento, que se realizan en la Escuela Normal José Abelardo Núñez, visitaron ayer la Exposición Nacional de la Construcción.

En esta oportunidad los maestros fueron recibidos por miembros de la Cámara Chilena de la Construcción, entidad organizadora de este torneo, quienes dieron a conocer diversos aspectos del certamen.

Entre los diversos stands llamaron la atención los del Ministerio de Obras Públicas, que presenta una maqueta a escala del futuro puerto de Arica, que incluso consulta la marejada producida por una maquinaria especial; el Cina ASIMET que en todos los días exhibe cortos cinematográficos relacionados con la industria metalúrgica y algunos dibujos animados para los niños; los 18 modelos de casas prefabricadas que han venido a significar el éxito de la muestra porque decenas de ellas han sido adquiridas por el público y muchos otros elementos que hacen de la exposición un espectáculo interesante y novedoso.

PROGRAMA DE VISITAS. — Durante la próxima semana proseguirá el programa de visitas de representantes de los más diversos sectores de profesionales y funcionarios. Para el martes, han sido invitados los directores y jefes de los diarios, revistas y radioemisoras de la capital para que conozcan en detalle los pormenores de esta exposición que se presenta en la Quinta Normal.

Autoridades de Hualañé y Vichuquén tratarán acción de beneficio común

Conferencia se efectuará hoy en Hotel "Miramar", de Llico.

En el Hotel "Miramar", de Llico, será inaugurada hoy la conferencia de representantes comunales de Hualañé y Vichuquén, cuyas Municipalidades acordaron ir a la complementación de todos sus intereses, especialmente en el aspecto turístico, que se encuentra inexplotado, dado a que esa zona encierra bellezas naturales que no tienen comparación con otras regiones.

Además de parlamentarios y autoridades comunales asistirán a esta reunión el Director de Vialidad, señor Eduardo Paredes; el Subdirector de Obras Portuarias, señor Manuel Atria; el Director Nacional de Turismo, señor Enrique Cordovez; el Secretario de la Corporación de Turismo, señor Francisco Olivares; el Jefe de Informaciones de la Cámara de Diputados, señor Francisco Cappi; representantes de la Compañía de Teléfonos de Chile; el Secretario General de la Conferencia Nacional de Municipalidades, señor Luis Valenzuela y otras personalidades.

LAS ACTIVIDADES.— El programa de actividades comenzó ayer con la recepción a los invitados en el Club de La Unión de Curicó, para continuar después al Hotel Miramar del balneario de Llico. Hoy, de 9 a 12 horas, habrá una excursión por el lago Vichuquén y visita al balneario Aquelarre; a las 13 horas, se servirá un almuerzo en el Hotel Miramar; de 16 a 19 horas, se reunirán las Comisiones Legal, Municipal, de Turismo y Comunicaciones y de Obras Públicas y Finanzas. De 19 a 20 horas, habrá una sesión de trabajo conjunta para estudiar las conclusiones del plan de complementación económico-turístico de la zona y obras públicas, que impulsarán las Municipalidades de Hualañé y Vichuquén. Por último, a las 21 horas, habrá un banquete ofrecido por las dos Corporaciones a los invitados.

Por la Panamericana deben regresar autos desde Viña del Mar

Por la Carretera Panamericana deberán regresar hoy los automovilistas desde la ciudad de Viña del Mar a Santiago, con el fin de facilitar el tránsito y evitar los accidentes, en atención al gran número de vehículos que se movilizaron hoy con motivo de la carrera de El Derby.

La Prefectura General de Carabineros ha recomendado reiteradamente este procedimiento y mantendrá una especial vigilancia por los caminos de acceso a Santiago desde los balnearios de la costa.

Cursos de verano en Universidad Popular "Valentín Letelier"

Los cursos de verano de la Universidad Popular "Valentín Letelier" se iniciarán el 3 de febrero próximo, con horarios diurnos y vespertinos con clases de recuperación y preparación para el bachillerato.

Los cursos que se dictarán son los siguientes: preparación para el bachillerato, en todas las asignaturas de las pruebas generales y especiales; cursos de recuperación de humanidades, en todas las asignaturas de ambos ciclos. También habrá cursos especiales para alumnos de liceos vespertinos y nocturnos que funcionarán de 19 horas adelante; cursos de recuperación para alumnos de Institutos Comerciales, y cursos de preparación para ingresar al primer año de humanidades, con los cuatro ramos fundamentales.

Diariamente la Universidad Popular "Valentín Letelier" atiende las informaciones y matrícula, en Carrera N.o 86, teléfono N.o 88477, de 9 a 19 horas.

LA CULTURA, ORGANIZACION Y PROGRESO INDUSTRIAL DE JAPON

Velada ofrecerá Instituto Chileno-Japonés el jueves

A las 18.30 horas del próximo jueves, en el Salón de Honor de la Universidad de Chile, el Instituto Chileno-Japonés de Cultura presentará una velada extraordinaria, con la presentación de varias películas japonesas que dan a conocer los progresos alcanzados por ese país en la industria pesada y algunos aspectos sobresalientes de su cultura y turismo.

Don René Muñoz, socio de la institución y funcionario de ENDESA, quien acaba de regresar de un viaje por el Oriente, ofrecerá una charla sobre sus impresiones generales de lo que es el Japón moderno. Presidirán el acto el Embajador del Japón, Excmo. señor Taguchi y personal superior de esa representación diplomática, y han sido especialmente invitados Ministros de Estado, altos funcionarios públicos, personal técnico de diversos Ministerios, socios de la institución y sus familiares.

El programa se desarrollará en el siguiente orden:

1.o Breves palabras del presidente del Instituto, don Guillermo Valenzuela.

2.o Disertación del señor René Muñoz, sobre el estado actual de la industria japonesa.

3.o Película de largo metraje titulada y explicada en castellano "Visión Panorámica de la Cía. Industria Pesada de Mitsubishi, en la Fábrica de Kobe".

4.o Hermosa película en colores "Viaje por un tren de Tokio a Simonoseki, conducido por locomotora tipo EF 58" (gentileza de la Embajada del Japón).

5.o Película sobre "la industria de los grandes colectivos FUSA, en su fábrica de Kawasaki", de los cuales se han destinado para modernizar el servicio de locomoción de la Empresa de Transportes Colectivos de Chile, y

6.o Película deportiva (exhibiciones de los campeones de "Judo").

Como el programa es un poco extenso, el directorio del Instituto pide a la concurrencia puntualidad en la hora.

A BUENOS AIRES PARTIO AYER "MISS SECRETARIA" DE CHILE

También irá a Río de Janeiro, acompañada de cuatro finalistas

La señorita Evelyn Heymann, vencedora del Concurso Miss Secretaria de Chile 1957, organizado por Remington Rand, se dirigió ayer en un avión LAN, a Buenos Aires y Río de Janeiro.

La acompañan las cuatro finalistas de dicho certamen, señoritas Lucía Olivos, Sonia Moedinger, Graciela Contador y Katalina Hadick. En Los Cerrillos, la señorita Hermann fue despedida por el gerente general en Chile de la empresa antes citada, señor Robert M. Davis, y altos funcionarios de ella.

Durante su estada en la capital argentina, Miss Secretaria de Chile será objeto de numerosos agasajos, al igual que en Río de Janeiro, donde también se ha confeccionado un nutrido programa de festejos en su honor.

Cabe señalar que este Concurso, cuya finalidad fue el enaltecimiento de la mujer, en su calidad de cooperadora al progreso económico y social de Chile, ha encontrado amplio eco en las Repúblicas americanas.

REGRESO EL CONDE DE WALDECK, DE LA "ORDEN DE MALTA"

El Conde de Waldek, representante en Chile de la Orden de Malta, visitó ayer al Ministro del Interior, vicealmirante Francisco O'Ryan. El Conde de Waldeck había llegado al país desde Europa el viernes pasado, y su visita tuvo el carácter de cortesía.

MAÑANA LLEGARA EL EMBAJADOR C. VARGAS

El Embajador Chileno en Colombia, Celso Vargas llegará mañana a Santiago en uso de licencia, según se informó oficialmente ayer en la Cancillería.

Durante la permanencia del Embajador Vargas en Santiago, la Cancillería le pedirá una ampliación de sus dos informes sobre las actividades hípicas desarrolladas por él en Bogotá y que han merecido críticas en la prensa colombiana.

VERANEE LEYENDO

COLECCION	TEMA
AMAPOLA	(Amor)
PROEZAS	(Aventuras)
BUFALO	(Indios)
ALONDRA	(Sentimental)
BISONTE	(Cow Boys)
PIMPINELA	(Romántico)

15 TITULOS DE C/U.
1 Ejemplar $ 120
5 Ejemplares $ 570
Reembolsos
LIBRERIA Y LIBRERIA COLON R. COMPAÑIA 1007 Sto. Domingo 1615

Lectura para vacaciones

DENTRO DE UN MES, DENTRO DE UN AÑO. La última novela de la famosísima novelista francesa Françoise Sagan ... $ 800.—
BUEN DIA TRISTEZA, por Françoise Sagan ... $ 800.—
UNA CIERTA SONRISA, por Françoise Sagan ... $ 650.—
NO SOLO DE PAN... Novela del autor ruso contemporáneo Vladimir Dudintzev. (Versión no expurgada. 250.000 Ej. vendidos en Europa). Grueso volumen $ 1.750.—
CORONACION. La primera Novela de José Donoso, el autor que obtuviera tanto éxito con su libro de cuentos "Veraneo". Gran formato ... $ 900.—
BUEN HOMBRE. Novela del notable humorista chileno Juan Tejeda ... $ 900.—
MARIA NADIE. Novela chilenísima de nuestra notable novelista María Brunet ... $ 700.—
EN NUESTRO EXTENSO SURTIDO UD. PODRA ENCONTRAR EL LIBRO DE SU AGRADO. HAGANOS UNA VISITA SIN COMPROMISO.
LIBRERIA "CULTURA"
Huérfanos 1179, entre Morandé y Bandera
CASILLA 4138 — TELEFONO 88830

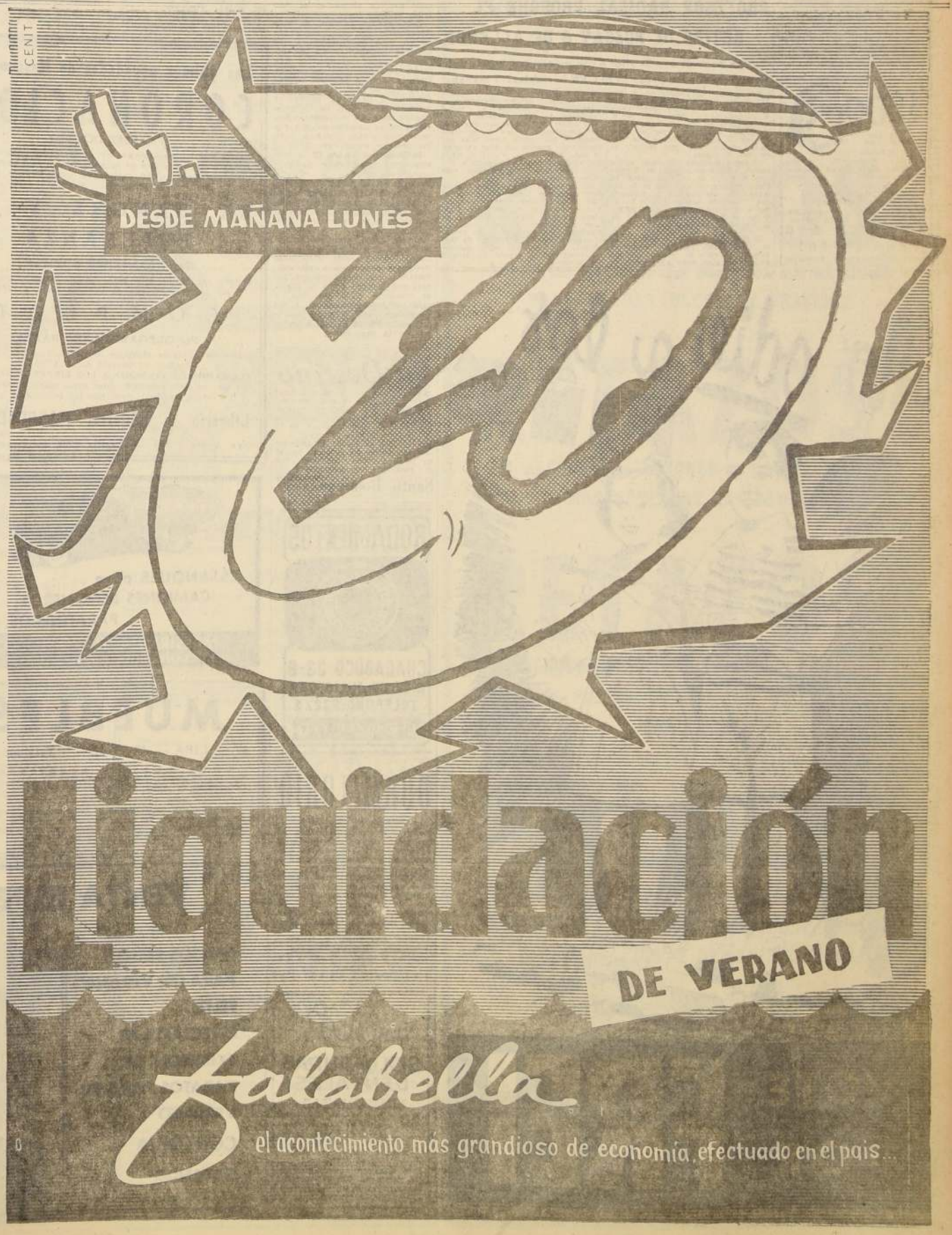

PRESIDENCIABLES.—

Soy partidario de la subdivision de las tierras fiscales, dijo Alessandri

Salvador Allende prosigue su jira por Iquique.— Mañana proclaman al diputado Antonio Zamorano en Valparaiso.— A este mismo puerto viajará el martes Eduardo Frei.— Bossay dice haber unificado a democráticos. y Abdón Parra tuvo concentración en Pob. Matucana.

ANTONIO ZAMORANO.— En una concentración a efectuarse en Valparaíso, en las últimas horas de la tarde de mañana, será proclamada oficialmente la candidatura presidencial del diputado Antonio Zamorano, el ex Cura de Catapilco.

Zamorano, en esa manifestación fijará su pensamiento en lo que debe ser las soluciones de los problemas del país, y dará a conocer la plataforma de lucha de su candidatura. Su discurso y el que pronunciarán otros oradores, serán transmitidos por una cadena parcial de emisoras, pero retransmitidos en diversas ciudades, durante el curso de la semana.

SALVADOR ALLENDE.— Desde Arica, donde desarrolla intensa actividad, el candidato presidencial del FRAP, senador Salvador Allende, partió a Iquique, en la continuación de la jira que realiza por la Zona del Norte Grande.

Su Comando Nacional, en Santiago, anuncia la realización de una serie de reuniones ampliadas, que serán denominadas "Jornadas de trabajo del pueblo para la victoria".

El Comando Provincial de Santiago de la candidatura de Allende ha comunicado al presidente del FRAP, señor Alejandro Serani, un voto aprobado por los partidos que integran el Frente de Acción Popular, en que se pide la actitud divisionista del regidor Juan Briones, al aceptar la candidatura a diputado que le ofrecieran los radicales. "lo que significa —se expresa— una abierta traición, no solo al Partido Socialista, sino a la candidatura de nuestro abanderado del pueblo".

ABDON PARRA.— Su candidatura presidencial fue proclamada anteanoche en la Población Matucana, con asistencia de decenas de personas de ese vasto barrio de la capital.

Al término del acto quedó formado un amplio comité independiente de adherentes a esta postulación del general (R) señor Parra.

JORGE ALESSANDRI.— "Puedo asegurarles que pasaré durante mi Gobierno atención preferencial a los territorios extremos del sur. Soy partidario de mantener y perfeccionar la legislación sobre puerto libre que favorece a Magallanes, atendiendo especialmente la posición geográfica de la zona. Creo que debe irse a la subdivisión de las tierras fiscales, en lotes que constituyan efectivas unidades económicas y que sean entregados a hombres de la región, a fin de que la provincia reciba sus frutos y beneficios, con lo que se contribuirá a su desarrollo. Considero necesario negociar con Argentina un Convenio de Intercambio total, libre de trabas y que los pagos se hagan indistintamente en moneda chilena y argentina."

Tales fueron las expresiones del candidato a la Presidencia, senador Jorge Alessandri Rodríguez, ante los periodistas de los diarios de Punta Arenas, ciudad que acaba de abandonar y que formaba parte del itinerario de la jira que por la zona austral realiza.

Desde esa ciudad viajó a Natales por la vía aérea, donde el candidato llegó impresionado de la arogida encontrada entre los obreros ganaderos del departamento de Ultima Esperanza. En Natales, Alessandri visitó, también, el frigorífico, hablando ante dos mil obreros, a quienes dio a conocer sus pronósticos de Gobierno.

En Lo Espejo y San Ramón quedaron formados diversos comités independientes, de adhesión a esta candidatura, bajo el nombre de Comités "Fernando Rojas Nos 8 y 18".

Acompañan en su jira al candidato los diputados liberales Rumberto del Río Gamboa, Ignacio Urrutia de la Sotta y Nicanor Allende Urrutia.

EDUARDO FREI.— El martes próximo, invitado por empleados y obreros independientes, se trasladará a Valparaíso el candidato a la Presidencia de la República, senador Eduardo Frei Montalva, oportunidad que aprovechará para visitar los locales de las organizaciones que han adherido a su postulación para asistir, en la noche, a una comida popular que se ofrecerá en su honor.

Con el objeto de concurrir a la inauguración de la Casa Central de su campaña en Concepción, el jueves próximo viajará a esa ciudad el senador Frei, quien en la noche será festejado por los profesionales que le son adictos. Al día siguiente, viernes 24, iniciará una jira por Arauco, acompañado de dirigentes nacionales de su candidatura, con quienes asistirá a concentraciones y proclamaciones públicas.

Ellos de las diversas comunas de Santiago, reunidos bajo la presidencia de los señores René Palma y José Luis Rodríguez, acordaron fundar, en los primeros días de febrero, el Comando de Registros del segundo distrito. Resolvieron, además, intensificar los trabajos de propaganda en sus respectivas comunas.

El miércoles 22, en Alameda 1602, a las 19 horas, se reunirán los adherentes y simpatizantes de Frei que residen en Las Condes, para designar subcomités en los diferentes sectores de esa comuna.

Representantes de los diferentes establecimientos hospitalarios y servicios administrativos del Servicio Nacional de Salud conferenciaron largamente con el candidato, a quien dieron a conocer sus problemas gremiales. El senador Frei les informó, a su vez, de su pensamiento sobre dicho organismo y sus colaboradores, solicitándoles la designación de una comisión amplia, integrada por elementos de todas las actividades del Servicio, para que se ahonden el estudio de los problemas que afectan al SNS y propongan las soluciones adecuadas.

LUIS BOSSAY.— El Comando Nacional de la candidatura radical a la Presidencia de la República ha informado que, el senador Luis Bossay, durante su jira por el sur del país, ha logrado la unidad de las fracciones en que se encuentra dividido el Partido Democrático.

El señor Bossay Leiva terminó su jira por Llanquihue. Ayer visitó Ancud y hoy viajará a Castro, en la provincia de Chiloé.

LA COMUNA DE ÑUÑOA RECORRIO E. SIMIAN

Una visita a la comuna de Ñuñoa, para conocer sus principales problemas, realizó en la mañana de ayer el candidato a Diputado por el Tercer Distrito de Santiago, don Eduardo Simián, quien fue acompañado por el Alcalde de la Comuna-Jardín, don Jerónimo Saa Jiménez, y por dirigentes del Partido Democrata Cristiano.

En el Mercado Municipal de Ñuñoa y en el Mercado Seminario, el señor Simián fue objeto de demostraciones de adhesión a su persona y a su candidatura de parte de los comerciantes y el numeroso público que a esa hora hacía sus compras.

Durante esta visita el Alcalde, señor Saa, le dio a conocer los principales problemas locales, haciendo especial hincapié en la necesidad de que la Cámara de Diputados apruebe la destinación de un 20 por ciento del impuesto a la bencina, para la ejecución de obras de pavimentación. Asimismo, le impuso de la entrevista sostenida anteayer con el gerente general de la Compañía de Teléfonos, don Demetrio Peña Viel, en la cual fue informado de que Ñuñoa contará en breve con la central telefónica más moderna del continente, la cual se construirá en las proximidades de la Plaza Clorinda Henríquez.

Señorita Elba Alfonso Collao, cuyo matrimonio con el señor Hector Verchere Molteni, se efectuará hoy, privadamente, en casa de la novia.

NACIMIENTO.— En la Clínica Alemana ha nacido una hija del señor Mario Matus Bermúdez y de la señora Raquel Rodríguez de Matus.

COMIDA.— La señorita Rosario Errázuriz Concha ofreció últimamente en su fundo de Colchagua una comida a un grupo de sus relaciones sociales.

EXPOSICION CANINA.— Los días 1.o y 2 de febrero próximo se llevará a efecto en la Quinta Vergara de Viña del Mar, la 58.a Exposición Canina Nacional organizada por el Kennel Club de Chile, y para lo cual las inscripciones de perros se encuentran abiertas en calle Prat 833, teléfono 4131, casilla 1704, en Valparaíso; y en Santiago, en la secretaria del Kennel Club de Santiago en calle Huérfanos 979, oficina 919, teléfono 33163; y sólo se recibirán hasta el próximo lunes 20, para dar lugar de inmediato a la confección del respectivo catálogo de exposición, que este año, como en anteriores, servirá para participar en la rifa de dos hermosos cachorros, uno de ellos ovejero alemán y el otro Irish Setter.

Este evento canino, el más importante del país, congregará en esta oportunidad a los mejores exponentes de las diferentes razas caninas, los que serán juzgados por la señora Dora Aldao de Schwarz, secretaria del Kennel Club de Argentina, y juez de relevantes merecimientos que ha juzgado exposiciones en diferentes países, y cuyos conocimientos y experiencias serán garantía para los señores expositores.

El Kennel Club de Chile está vivamente preocupado de presentar su ring en la Quinta Vergara en la mejor forma posible, y dar las mayores comodidades a los expositores y sus respectivos perros, para lo cual instalará boxes cómodos y bien acondicionados.

Desde luego, podemos anticipar a los expositores que en esta exposición serán disputados hermosos premios que han sido donados por caracterizados socios del Kennel Club de Chile, el comercio y la industria, y que serán adjudicados a los ejemplares que a juicio de la señora Schwarz sean los mejores de la exposición.

LA SRA. NORMA JIMENEZ DE RAMIREZ.-

El martes pasado y después de una larga y penosa enfermedad, dejó de existir la señora Norma Jiménez de Ramírez, confortada con todos los auxilios de la religión.

Profundamente católica supo llevar con paciente y cristiana resignación su larga dolencia, guardando para sí los sufrimientos que durante años le dejaron.

Había formado su hogar con don Abelardo Ramírez Briones, en el que supo poner un sello de cariño, cordialidad y agrado haciendo de él un verdadero hogar de la amistad.

Su deceso enluta muy especialmente a su hijo Luis Ramírez Jiménez alto funcionario del Banco Italiano.

Sus funerales efectuados el miércoles pasado dieron muestra del pesar que ha causado en nuestra sociedad el sensible fallecimiento de la señora Jiménez de Ramírez.

VIAJEROS Y VERANEANTES.-

En Viña del Mar, D. Eugenio Puga Fisher y señora María Domínguez de Puga.

—Se han dirigido a Viña del Mar la señora Enriqueta Vergara de Scroggie, señorita Lucy Scroggie Vergara, don Héctor Claro Salas y señora Teresa Vial de Claro, don Francisco Subercaseaux Aldunate y señora Mercedes Vial de Subercaseaux, señora María Luisa Edwards de Lyon, don Juno Contreras Henríquez, don Hernán Figueroa Anguita y Sra. Laura Pérez de Figueroa, don Alejo Lira Infante, don Mario Gandarillas Prieto y señora María Bunster de Gandarillas.

—Pasan una temporada en Pucón, el Conde Francescco Macci di Cellere y Condesa Susana Leteller Macci di Cellere.

—En Viña del Mar, don Enrique Villegas Echeverría y señora Paz Puga de Villegas y familia, don Roberto Crux Vial y señora Isabel Puga de Crux y familia.

—A Zapallar, el Conde Ricardo de la Felle.

—Pasan una temporada en Papudo, don Jaime Billa Correa y señora Sylvia Saavedra de Billa e hijas María Loreto y Patricia Eugenia, don Sergio Morales Valencia y señora Elsa Salas de Morales e hijos Isabel Margarita, Sergio, Cristián y Darío.

—En su fundo, Cuñao, pasan una temporada don Gabriel Benavente y Sra. Inés Palma de Benavente e hijos, don Justiniano Sotomayor Pérez Cotapos e hijo Rodrigo.

—A Viña del Mar, don Patricio Silva Clares y señora María Rosa Carrasco de Silva.

—A Reñaca, la señorita María Bulnes Aldunate.

—De Los Angeles, la señorita Marta Olivos Marchant.

—A Viña del Mar, don Antonio Silva Ahumada y señora Isabel Vergara Edwards de Silva, don Mauricio Vial Vergara y señora Patricia Campos de Vial e hijo.

—En Viña del Mar, don Gonzalo López Iñiguez y señora María Luisa Concha de López y familia.

—A Reñaca, don Hernán Domeyko Bulnes.

—A Concón, don Walter Müller Hess.

—A Reñaca, don Hugo Silva Espejo y señora Eliana Raveau de Silva y familia.

—En el mismo lugar la señora Olga Silva de Leiva.

—A Concón, la señora Elizabeth Müller de Yrarrázaval y la señorita Ana María Yrarrázaval Müller.

—A su fundo en Calera de Tango, la señora Ana Donoso de Yrarrázaval e hija Paz.

—En Viña del Mar, don Luis Montes Marchant y señora Ester Vives de Montes.

—En Reñaca, don Juan Costa Kelly y señora Clara Alcalde de Costa e hijos.

—En Concón pasan una temporada don Luis Egaña Tagle y don Martín Egaña Rodríguez.

—En Viña del Mar don Ignacio Ureta Errázuriz y señora Clara Valdés de Ureta y la señorita Clara Ureta Valdés.

—De Lontué, don Francisco Javier Correa Undurraga y señora María Victoria Vicuña de Correa.

—Pasan una temporada en Santo Domingo don Clemente Pérez Zañartu y señora Teresa Walker de Pérez y familia.

—En La Serena la señora Ester Martínez de Larrain.

La última moda en gorra de baño. Esta modelo inglesa lleva una gorra para la piscina o la playa de una elegante combinación de colores en que el adorno hace juego con el traje de baño.

BAUTIZOS.— Ha sido bautizada en la Clínica Santa María, por el Rvdo. Padre Martí, S. J., Teresita Eliana, hija del señor Hernán Calvo Salas y de la señora Sylvia Alessandri de Calvo. Fueron sus padrinos don Horacio Montes Sutil y señora Eliana Olea de Montes.

—Ha sido bautizada María Luisa, hija del señor Eduardo Bravo Muñoz y de la señora Eugenia Poblete de Bravo. Fueron sus padrinos don Héctor Bravo Muñoz y la señora Silvia Poblete de Bravo.

NACIMIENTOS.— En la Clínica Santa María ha nacido un hijo de don Jaime Morere Santelices y de la señora Mónica Ruiz Tagle de Morere.

—En la Clínica Santa María ha nacido una hija de don Gabriel Cárdenas Andrade y de la señora Chery Ricotti de Cárdenas.

—Ha nacido una hija del señor Fernando Hinostroza y la señora Marina Rivera de Hinostroza.

MATRIMONIOS CONCERTADOS.— Ha quedado concertado el matrimonio de la señorita Norma Pérez Vega con el señor Ernesto Berrios Jofré. Hicieron la visita de estilo los Ernesto Berrios Walder, la señora Irene Jullian de Berrios, Bendijo las argollas el Rvdo. Padre Felipe Esparza.

—Ha quedado concertado el matrimonio de la señorita Carmena Osiadacz Reichel con el señor Rodolfo Gatica Silva. Hizo la visita de estilo la señora Inés Silva de Gatica.

$1.500.

la ... por mañana en ... líquidos legítima ... necesidad ... 6 ... 1.500, garantizadas por ocho meses en el

INSTITUTO DE BELLEZA VICTORIA SOTOMAYOR

Peinados, tinturas, manicure. Atención por su propia dueña

MERCED 820

Fono 397901

Pasaje, frente Teatro Santiago.

PROFESOR RADICAL PROPONE EL RETIRO DE BOSSAY O DE ALLENDE

Estima que con uno de ellos o con un tercero, puede unificarse toda la Izquierda.— El CEN lo emplazará mañana

Aún cuando en declaraciones públicas, los dirigentes nacionales del radicalismo han restado importancia a las declaraciones formuladas por el ex dirigente de esa colectividad, don Francisco Galdames, ayer se supo que en la sesión ordinaria que mañana celebrará el CEN radical, se determinará el asunto.

El señor Galdames, profesor y Director del Departamento de Extensión Cultural de la Universidad de Chile, declara en el curso de la semana que termina que es necesario que el Partido Radical estudie y lleve a un entendimiento con el FRAP, si no se desea la derrota total de la izquierda chilena.

Dijo que para llegar a esta unidad es indispensable que Luis Bossay o Salvador Allende se retiren, quedando uno de ellos como abanderado de toda la izquierda, o bien que renunciden ambos a sus postulaciones presidenciales, se designe un nuevo candidato, de común acuerdo.

Dirigentes del radicalismo que fueron consultados acerca de la trascendencia que podría tener tales declaraciones, dijeron que ellas carecían de toda importancia, y que el señor Galdames no tenía la jerarquía política suficiente para formular esas observaciones.

Sin embargo, trascendió que el profesor Galdames había sido citado al CEN radical, para que aclarase si hizo o no esas declaraciones y el alcance que a ellas da. También se supo que algunos dirigentes del radicalismo son partidarios de enviar al señor Galdames al Tribunal de Disciplina, en tanto que otros elementos creen que la proposición debería ser estudiada.

Las últimas novedades de Nascimento:

CORONACION

Por JOSE DONOSO

Novela que ha merecido la más encomiástica opinión de la crítica y que ha puesto en primera línea a este joven novelista. Un tomo de 300 páginas, en gran formato, portada de N. Antúnez: $ 300.—

LA SANGRE Y LA ESPERANZA

Por NICOMEDES GUZMAN

Quinta edición de esta gran novela. Formato grande de 336 páginas. Portada de Osvaldo Salas, $ 1.000.—

COMPLOT

Por OLEGARIO LAZO BAEZA

Cuentos militares escogidos de este artista del cuento. Portada de Osvaldo Salas, $ 750.—

LLAMAMOS LA ATENCION A LOS LIBREROS DEL PAIS que aún no hayan recibido estas obras maestras de la literatura nacional, para que las soliciten a la

Librería y Editorial NASCIMENTO

San Antonio 390 — Casilla 2298 — Fono 32062

Su Destino

¿Quereis conocer vuestro futuro? ¿Saber cuál será vuestro destino? ¿Teneis alguna gestión amorosa o íntima? ¿Saber por qué vuestros negocios van mal? Consulte, de 10 a 13 y de 14 a 20 horas.

Ella os dirá el medio de afrontar las dificultades de la vida, vencer en todas vuestras empresas. Sus resultados son prodigiosos.

Santo Domingo 1397

RODAMIENTOS

CHACABUCO 33-B

DIEZ DE JULIO 857

TELEFONO: 93272

RODANET

ESTANQUES para CAMIONES BENCINEROS, PARAFINEROS, etc.

MAESTRANZA "FERROGLOBO"

SANTA ROSA 2265-tel: 52792

DORMITORIO

NORMANDO $ 125.000.

Ropero 3 cuerpos, desarmable, cómoda, toilette con espejo de biombo 2 veladores, 2 marquesas, 2 sillas, mesita y banqueta, mitad de su valor real.

COMEDOR CHIPPENDALE $ 125.000

Gran amoblado de lujo, consta de 1 buffet, 1 mesa, 6 sillas y 2 sillones.

COMEDOR NORMANDO $ 59.000.—

Líneas estilizadas, tallado a mano, 8 piezas.

LIVING CAPITONE $ 105.000.—

Finamente terminado, brocato y gobelino a elección, 1 sofá y 3 sillones.

EST NATANIEL 887

SOLDADURAS DENTALES INMEDIATAS

Especialidad reparaciones difíciles, cambio de dientes, ganchitos, fracturas.

CARLOS BAROS

Monjitas 779, tercer piso, fono 37859.

Este aviso aparece únicamente los domingos. Sábado, cerrado. 22 enero al 3 febrero, cerrado por vacaciones.

MUEBLES

47 — LIRA — 47 —::— Teléfono 30489

COMEDORES: Normando, 8 piezas . . $ 65.000 — Chippendale, 10 piezas . . 145.000

DORMITORIOS: Normando, 11 piezas . $ 145.000 — Francés, 11 piezas . . 170.000

LIVINGS, gran variedad. Baratísimos.

¡¡¡ATENCION PROVINCIAS!!! Entregamos a domicilio con camiones propios. Al Sur, hasta Concepción y Temuco y ciudades intermedias. Al Norte, hasta La Serena y ciudades intermedias. Descuentos a comerciantes. Consulte sin compromiso.

LIQUIDAMOS CALZADO DE LUJO A 50% del costo.

Taylor

SAN DIEGO 129

VENTA ESPECIAL EN Orlando

PRECIOS FELICES PARA UN VERANEO FELIZ

ESPECTACULAR EXIBICION DE ZAPATOS PARA SU VERANEO

CONTINUA ORLANDO

HUERFANOS 1063 - SANTIAGO

No odie a los NIÑOS

VOTE POR FREI

BANQUETE AL SEÑOR J. F. DAWSON.-

Al almuerzo que los amigos y relaciones ofrecen el martes del presente en el Club de Unión, a don Joseph F. Dawson, con motivo de trasladarse su residencia a Estados Unidos, donde asumirá las funciones de vicepresidente del National City Bank de Nueva York, se han adherido las siguientes personas: Ernesto Hernández, Enrique Undurraga V., William R. Mc Donald, Rodolfo Michels C., Mario Balmaceda V., Víctor Risopatrón L., Mario Illanes, Raúl Irarrázaval L., Pedro Undurraga F., John Mikhelsen, Carlo Fabereau, Ernesto Barros Jarpa, Alberto W. Le Blanc, Carlos Vial Infante, Héctor Claro Salas, Sall Hochshild, Salvador Cruz Gana, Eugenio Heiremans, Marcelo Heiremans, Carlos Budge Zañartu, Carlos Aldunate Errázuriz, Manuel Bulnes Sanfuentes, Miguel Barros de la Barra, Joseph Cussen, Adolfo Braun G., Douglas Firmin, Carlos Iñiguez L., Julio Lavín Urrutia, Edusardo Maldonado M., Carlos Salcedo M., Antonio Ramírez L., Arturo Gardeweg V., Francisco García A., Rodolfo Rencoret D.

POMAIRE.-

Acaba de aparecer el N.o 9 de la revista "Pomaire", dedicada a la actualidad culinaria de Chile y el extranjero. Figuran en el sumario, entre otros temas, los siguientes artículos: "Vicuña Mackenna y Barros Arana almuerzan juntos", por Enrique Bunster; "Marta la Bombal; "La familia del hombre", por Santiago del Campo; un cuento de Truman Capote; "Los mimos van al campo", reportaje fotográfico de Sergio Larrain; Bibliografía de Koch; "El problema del antisemitismo en Polonia"; "Homenaje a Baudelaire; "La actualidad plástica", por Dámaso Ogaz; "Juan Orrego Salas, por Daniel Quiroga; Intercambio cultural de Chile con el exterior; Ensayo sobre Kierkegard.

"Pomaire" se encuentra en venta en los principales puestos de diarios y librerías de Santiago y provincias.

MISA POR LA SEÑORA LEOPOLDINA RIFFO DE BLEST. — Hoy domingo 19, en el templo parroquial de San Isidro, se reunirán todos los antiguos miembros del Grupo Social Cristiano para asistir a una misa que se ofrecerá por el alma de la señora Leopoldina Riffo viuda de Blest, madre del señor Ciotario Blest R.

Oficiará la misa a las 11.30 A. M. el Pbro. don Jacinto Núñez Barbosa.

ASOCIACION CRISTIANA FEMENINA. — La Asociación Cristiana Femenina, abrió nuevamente las puertas de su refugio en El Tabo, e invita a las socias a visitarlo, ofreciéndoles como siempre un variado programa de excursiones y fogatas.

Las inscripciones se reciben en Moneda 1640.

A BUENOS AIRES. — La señorita Sandra **Peeples, hija del señor John Peeples, presidente de la Anglo Lautaro Nitrates, se dirigió ayer a Buenos Aires en** El Interamericano de la Panagra

EVANGELIO DE LA DOMINICA II, DESPUES DE EPIFANIA

San Juan, capítulo II, versículos 1—11

TEXTO — En aquel tiempo se celebraron unas bodas en Caná de Galilea, y allí se hallaba la Madre de Jesús. Fue también convidado a las bodas Jesús con sus discípulos. Y como viniese a faltar el vino dijo a Jesús su Madre: No tienen vino. Respondió Jesús: ¿Qué nos va a mí y a ti, mujer? No ha llegado todavía mi hora. Dijo entonces su Madre a los que servían: Haced cuanto El os diga. Había allí seis tinajas o hidrias de piedra, destinadas a las purificaciones de los judíos, y en cada una de ellas cabían dos o tres cántaros. Díjoles Jesús: Llenad de agua aquellas tinajas; y las llenaron hasta arriba. Díceles después Jesús: sacad ahora de ellas algo y llevádselo al maestresala. Hiciéronlo así. Apenas probó el maestresala el agua convertida en vino, como él no sabía de dónde era —aunque sí lo sabían los sirvientes que habían sacado el agua— llamó al esposo y le dijo: Todos sirven al principio el vino mejor, y cuando han bebido abundantemente, sacan el más flojo; tú, al contrario, has reservado el buen vino para lo último. Este fue el primero de los milagros de Jesús que hizo en Caná de Galilea, con que manifestó su gloria. Y sus discípulos creyeron en El.

COMENTARIO. — La manifestación de Jesús a los gentiles o descubrimiento que éstos hacen del Divino Niño por medio de los Reyes Magos —esto es la Epifanía— sigue su curso en todas estas Dominicas que están llenas de gozo y de ineffable júbilo para todas las almas. Por este motivo leemos en el Introito de la misa de hoy las palabras del salmo 65, que dicen: "Toda la tierra te adora ¡oh Dios! y te canta alabanzas; con salmos ensalce tu nombre ¡oh Altísimo! Tierra toda canta jubilosa a Dios, cantad salmos a su nombre; tributadle gloriosas alabanzas".

De inmenso y profundo contenido para la búsqueda de la perfección moral y para la práctica de una auténtica vida cristiana en los diversos caminos son las sentencias que el Apóstol de las Gentes, San Pablo, escribe en su Epístola a los Romanos y que figuran en la misa de esta Dominica. Se encuentran en la Epístola a los Romanos capítulo XII, versículos 6 al 10, y dicen lo siguiente: "Hermanos: Tenemos diferentes dones según la gracia que se nos da; por lo cual el que ha recibido el don de profecía, úsele según la regla de la fe; quien el ministerio, dedíquese a hacerlo con solicitud; quien recibió el don de enseñar, enseñe; el que recibió el don de exhortar, exhorte; el que da, dé con sencillez; el que gobierna, gobierne con diligencia; y el que se dedica a obras de misericordia, hágalo con alegría de alma. El amor sea sin fingimiento. Tened horror al mal y practicar el bien con perseverancia; amaos los unos a los otros con amor fraternal, anticipándoos los unos a los otros en las señales de honor. No seáis flojos en cumplir con vuestra obligación; sed fervorosos de espíritu; sed servidores de Dios; alegres con la esperanza, pacientes en la tribulación; constantes en la oración; caritativos para aliviar las necesidades de los fieles, prontos a ejercitar la hospitalidad. Bendecid a los que os persiguen; bendecid y no maldigáis. Alegraos con los que se alegran y llorad con los que lloran. Sentid todos lo mismo, no alardeando de saber cosas altas, sino acomodándoos a lo humilde".

Con estas palabras instaba el apóstol a los cristianos de esa época a vivir plenamente los preceptos del Señor. Y así nació esa sociedad de santos y de mártires y confesores de la fe que pisaron sobre las huellas dejadas por Jesús. El resplandor que el sol arrancaba de la púrpura con que eran teñidas las túnicas de los cristianos en los circos de Roma y de otras ciudades del Imperio alcanzaba a todas partes, dándoles a todos ansias de la perfección moral para ser dignos del nombre de cristianos. Esta sublime página de San Pablo corresponde a esa visión de infinita grandeza escrita por los cristianos santos y mártires, y es el perpetuo ejemplo para los creyentes de hoy.

Volvamos nuestros ojos a la dulce escena de las Bodas de Caná de Galilea. Esta narración del Evangelio debe llevar a los esposos ante el altar para recordarles algunas verdades. Porque el gran milagro del agua transformada en vino nos demuestra palpablemente la intercesión de la Virgen en la intimidad de los quebrantos y ocultas necesidades. Allí aparece la confianza de los servidores que obedecen a la Madre de Jesús y la sorpresa de aquel que presidía el banquete de las Bodas y de quienes lo acompañaban. Esos seis cántaros vacíos que se hallan en el jardín y que sirven para las abluciones de los judíos tienen una significación. Representan las familias indiferentes y descristianizadas, para que en la economía divina sirvan un motivo espléndido del gran milagro realizado por Jesús y querido por la Virgen y Madre. En efecto, esos cántaros de piedra se transforman en receptáculos de la gracia y de la virtud, porque Jesús adelanta su hora y realiza un milagro.

Hay quienes juzgan mortificante la doctrina de Cristo sobre el matrimonio como sacramento, puesto que genera obligaciones gravísimas que estiman un yugo triste y enojoso. Tal es el concepto materialista que separa el factor sobrenatural representado por la gracia divina que Jesús otorga para dar perenne alegría a los esposos que lo buscan. En la perennidad de un contrato natural que Jesús eleva a la categoría de Sacramento y donde existe una alegría humana, limitada y trunca, allí el Divino Maestro instituye el gran Sacramento de que habla San Pablo. Y allí derrama la perennidad de la alegría y de la fe y de las renovadas esperanzas dentro de un orden divino y sobrenatural que engendra obligaciones que se expresan en la unidad e indisolubilidad del Sacramento establecido por Jesús para defensa de los hijos y de la Sociedad humana restaurada por la gracia y por los frutos de la Redención.

MOSEN ALBERTO JANUBAR.

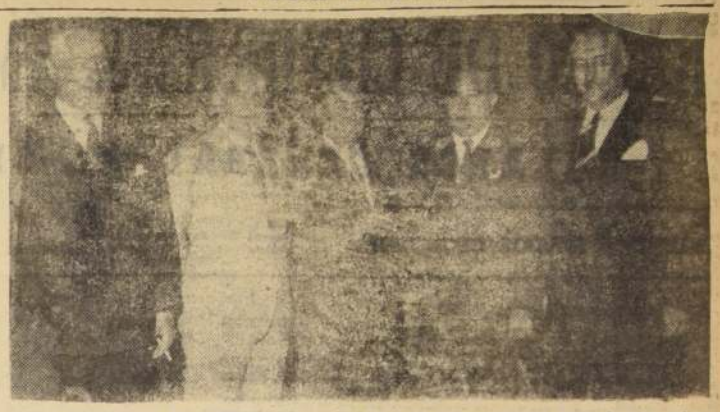

EN LA EMBAJADA DE NICARAGUA. — El Encargado de Negocios de Nicaragua, doctor Reynaldo Navas Barreto, ofreció una Copa de Champagne en honor del periodista don Raúl Silva Castro, como despedida por su próximo viaje a Nicaragua. El Gobierno del país hermano lo ha declarado **Huésped de Honor** y le ha conferido la condecoración "Rubén Darío". Esta distinción le será impuesta al señor Silva Castro el 6 de febrero próximo, fecha de otro aniversario de la muerte del inmortal poeta nicaragüense. En el grabado, aparecen de izquierda a derecha: don Angel Florentín Peña, Embajador del Paraguay; don Raúl Silva Castro; el doctor Reynaldo Navas Barreto; don Jorge Ardiles Galdames, Director General de Carabineros y el senador don Jorge Lavanderos

REFRIGERADORES ELECTRICOS

FORTUÑO

EQUIPADO CON UNIDAD SELLADA IMPORTADA

- Puertas con gavetas para botellas
- 2 depósitos para verduras, enlozados
- Interior enteramente enlozado.
- Anticorrosivo y antiácido.
- Super congelador
- Anaqueles cromados
- Congelador de carnes

¡facilidades de pago!

j.fortuño y cía. ltda.
AHUMADA 77

MODAS "HONET"
CREDITOS
Vestidos — Trajes — Faldas
Chaquetones - Blusas - Ropa interior, etc.
HECHURAS SELECCIONADAS
Precios Especiales Para Provincias
SAN PABLO 960 (INTERIOR) FRENTE MERCADO

LA CASA DE LOS PIJAMAS
EL REGALO MAS APRECIADO
PIJAMAS, BATAS DE LEVANTARSE, FUMOIR PARA SEÑORAS, CABALLEROS Y NIÑOS
SOMOS FABRICANTES
HUERFANOS 1165

LICEO "FRANCES"
Calle Dieciocho 364 - Santiago
HUMANIDADES — GRATUITO — MIXTO
Vacantes para 1.o, 2.o y 3.er Año de Humanidades, dirigido por profesores fiscales.
Preparatorias: vacantes para 5a. y 6a. y Kindergarten.
Exámenes válidos — Matrícula abierta

Contra ciertas Eczemas — Ronchas Empeines — Espinillas Comezón de la piel y del cuero cabelludo, etc puede Ud. aplicar el
UNGUENTO MONTE SANTO
BASE: Lassamentolalcant

CALZADO COLOMA
CREDITOS
Extenso surtido modelos, tacos y materiales, en calzados de señoritas, caballeros, niños. Condiciones: 40 o/o de pie, saldo 4 cuotas mensuales. Carnet. Domicilio, dirección donde trabaja. Carteras, camisas, relojes.
SAN DIEGO 1901

"LICEO CERVANTES"
(HOMBRES)
Agustinas 2552 - Teléfono 95030
Establecimiento de educación gratuito. Católico. 25 años al servicio de la enseñanza. Decreto 11.577. (Cooperador de la función educacional del Estado)
Kindergarten - Preparatorias - Humanidades
Profesorado titulado en actual desempeño. Exámenes válidos, dados en el mismo liceo. Amplio y cómodo local. Inglés y francés obligatorio, desde Preparatorias. Cursos de dactilografía en Humanidades.
Informes y matrícula, de 8 a 12 horas
Agustinas 2552 —::— Fono 95030, Santiago

RETAZOS
DE NUESTRA
GRAN LIQUIDACION DE VERANO
¡¡QUE VENDEMOS A CUALQUIER PRECIO!!

RETAZOS
MILES DE RETAZOS EN GENEROS DE ALGODON PARA FALDAS, BLUSAS Y VESTIDOS

RETAZOS
EN ALGODONES, RAYONES Y LANAS, EN LAS MAS VARIADAS CALIDADES.

RETAZOS
EN ALGODONES ESTAMPADOS, POPELINAS, CEFIROS, PIQUES, BRINES, EN DIFERENTES CALIDADES

SALDOS
EN NUESTROS DEPTOS. DE MENAJE, BLANCO, TAPICERIA, SASTRERIA, ZAPATERIA, CAMISERIA, BONETERIA Y DEMAS SECCIONES.

VENDE MAS CASA GARCIA Y MAS BARATO
ALAMEDA esq. AVENIDA ESPAÑA. Reembolsos: Casilla 3224

COMPRE CON TRANQUILIDAD ESTACIONE SU AUTOMOVIL COMODAMENTE FRENTE A NUESTRA CASA

BANCO DE LONDRES & AMERICA DEL SUD LIMITADO

BALANCE GENERAL AL 31 DE DICIEMBRE DE 1957

ACTIVO Y SALDOS DEUDORES	I Moneda chilena	II Equivalente de oro y de monedas extranjeras	III TOTALES
	$	$	$
A. FONDOS DISPONIBLES			
Caja	159.175.205	18.227.931	
Revalorización del oro sellado chileno	65.209.341		
Documentos computables como encaje según leyes especiales (1)	168.112.400		
Depósitos en el Banco Central de Chile	853.129.343	11.525.733	
Depósitos en el Banco Central de Chile, Acuerdo N.o 688	2.018.865		
Documentos a cargo de otros Bancos (Canje)	984.291.453		
Depósitos en Bancos Comerciales y Banco del Estado	117.631.413		
Especies y documentos en monedas extranjeras		8.668.237	
Revalorización de especies y documentos en m/extranjeras			
Depósitos en el exterior:			
a) en Bancos y Corresponsales		12.458.719	
b) en Oficinas del mismo Banco		30.395.736	
Ajuste de la reserva en moneda extranjera	25.605.170		
Revalorización de depósitos en el exterior	15.925.050		
TOTAL	2.391.098.240	81.276.376	2.472.374.616
B. COLOCACIONES			
Deudores en cuentas corrientes:			
a) en virtud de contratos	14.247.359		
b) sobregiros	541.639.369		
Préstamos:			
a) mutuos y pagarés:			
1) a no más de tres meses	80.015.000		
2) a plazos mayores	19.577.500		
3) sin vencimiento fijo	5.122.289	2.704.905	
b) préstamos con letras:			
1) a no más de tres meses	957.318.813		
2) a plazos mayores	19.145.000		
3) sin vencimiento fijo			
c) préstamos con letras para importaciones, a no más de tres meses	62.630.000		
Documentos Descontados:			
a) ordinarios:			
1) a no más de tres meses	1.851.492.583		
2) a plazos mayores	23.886.134		
b) adquiridos del Banco Central de Chile (D. F. L. 106, Art. 39, letra d)	4.901.079	133.881.506	
Otras colocaciones			
Avances otorgados al exterior:			
a) a Bancos y corresponsales			
b) a Oficinas del mismo Banco			
SUB-TOTAL (2)	3.579.975.016	136.586.411	
Deudores por boletas de Garantía y Consignaciones Judiciales	208.855.975	25.692.497	
Deudores por Cartas de Crédito, créditos simples o documentarios	1.374.838	107.105.682	
TOTAL	3.790.405.829	269.384.790	4.059.790.619
C. INVERSIONES			
Bienes Raíces:			
a) para el servicio del Banco	469.619.000		
b) aceptados en pago y afectos a realización			
c) inversiones permanentes de reservas adicionales, Art. 88 19 de la Ley General de Bancos (Val. adquis.: $ .....)			
d) destinados a viviendas económicas, Art. 36, D. F. L. 285 (Val. adquis.: $ .....)			
Valores mobiliarios:			
a) Bonos:			
1) fiscales y municipales	38.865.725		
2) de instituciones de Crédito Hipotecario			
3) de empresas industriales y otros		9.773.500	
b) Acciones:			
1) del Banco Central de Chile:			
clase B, núm. de accs.			
clase C, núm. de accs. 10.000	20.000.000		
2) de almacenes Generales de Depósito			
3) otras acciones aceptadas en pago y afectas a realización			
4) inversiones permanentes de reservas adicionales (Valor $ 1.331.820)	991.008	110	
5) otras acciones adquiridas en virtud de leyes especiales			
c) revalorizaciones de valores mobiliarios en m/extranjeras, según leyes especiales	34.384.950		
Otros bienes muebles afectos a realización			
Muebles, instalaciones y útiles	62.451.774		
TOTAL	626.312.457	9.773.610	636.086.067
D. OTRAS CUENTAS DEL ACTIVO			
Saldos con Sucursales en el país	56.315.278	1.320.000	
Operaciones de Cambio y varios	938.117.172	22.930.618	
Intereses por Cobrar	17.281.551		
TOTAL	1.011.714.001	24.250.618	1.035.964.619
E. OTRAS CUENTAS DEL DEBE			
Intereses y descuentos			
Gastos de administración y varios			
Pérdidas del semestre			
TOTAL			
TOTALES GENERALES	7.819.530.527	384.685.394	8.204.215.921

PASIVO Y SALDOS ACREEDORES	I Moneda chilena	II Equivalente de oro y de monedas extranjeras	III TOTALES
	$	$	$
F. EXIGIBLE A MENOS DE 30 DIAS			
Acreedores en cuentas corrientes	5.368.226.739	14.508.207	
Depósitos a menos de 30 días o de plazo vencido	122.018.151	241.746	
Letras y giros telegráficos por pagar	960.364		
Varios Acreedores:			
a) acreencias ordinarias a favor de terceros	312.649.278	30.632.703	
b) saldos inmovilizados, Ley N.o 7.869	1.334.492	276.725	
c) garantías de importación, Acuerdo 688	12.242.243		
SUB-TOTAL (3)	6.017.433.207	45.659.381	
Boletas de Garantía y Consignaciones Judiciales	91.888.823		
Cartas de Crédito, créditos simples o documentarios	1.574.838	85.758.224	
TOTAL	6.110.896.868	131.417.605	6.242.314.473
G. EXIGIBLE A 30 DIAS O MAS			
Depósitos a plazo indefinido renovable	275.966.707	5.114.702	
Depósitos a plazo fijo o indefinido	7.480.000		
Varios Acreedores:			
a) acreencias ordinarias a favor de terceros			
b) saldos inmovilizados, Ley N.o 7.869	1.119.544		
SUB-TOTAL (4)	284.566.251	5.114.702	
Boletas de Garantía y Consignaciones Judiciales	207.622.235	25.692.497	
Cartas de Crédito, créditos simples o documentarios			
TOTAL	492.188.486	30.807.199	522.995.685
H. OBLIGACIONES CON BANCOS Y CORRESPONSALES			
Adeudado a Bancos del país:			
a) al Banco Central de Chile			
b) a Bancos Comerciales:			
1) a la vista			
2) a plazo			
Adeudado al exterior:			
a) a Bancos y corresponsales		738.426	
b) a Oficinas del mismo Banco		14.648.767	
SUB-TOTAL		15.387.193	
Redescuentos vigentes:			
a) con el Banco Central de Chile			
b) con otros Bancos			
Deudas Hipotecarias a largo plazo			
TOTAL		15.387.193	15.387.193
I. OTRAS CUENTAS DEL PASIVO			
Saldos con Sucursales en el país			
Operaciones de Cambio y varios	368.138.002	169.323.506	
Intereses por Pagar	4.812.660		
TOTAL	392.950.662	169.323.506	562.274.168
J. OTRAS CUENTAS DEL HABER			
Intereses y descuentos			
Otras utilidades			
Utilidad del semestre	108.875.797		
TOTAL	108.875.797		108.875.797
K. CAPITAL Y RESERVAS			
Capital pagado:			
..... accs. de $ ..... $ 55.000.000			
menos capital por enterar —	55.000.000		
Reserva Legal	13.750.000		
Reservas obligatorias según estatutos			
Otras reservas varias:			
a) Reserva proveniente de revaluación del activo según leyes especiales	446.375.022		
b) Reserva adicional	56.369.181		
c) Reserva extraordinaria en moneda extranjera y oro sellado chileno		37.749.891	
d) Reserva proveniente de revalorización del activo en moneda extranjera y oro sellado chileno, según Ley N.o 12.084	113.519.341		
e) Ajuste de la moneda extranjera	25.605.170		
TOTAL	714.618.714	37.749.891	752.368.605
TOTALES GENERALES	7.819.530.527	384.685.394	8.204.215.921

L.— CUENTAS DE ORDEN

	$	$	$
Documentos s/otras plazas deducibles de las obligaciones a la vista	321.154.657		
Obligaciones de directores y empleados: (5)			
a) directas	5.128.830		
b) indirectas			
Valores mobiliarios de propiedad del Banco y afectos a garantía (6):			
a) a favor del Superintendente de Bancos	696.150		
b) prendas constituidas a favor de acreedores del Banco			
Deudores por garantías otorgadas y créditos abiertos	506.174.448	231.376.869	
Deudores por créditos de compensación sobre el exterior		3.676.172	
Bienes administrados en calidad de comisiones de confianza	1		
Deudores por documentos endosados por el Banco			
Valores en custodia	7.948.062.928	1.025.782.770	
Certificados de importación en custodia	532.461.388		
Valores y letras en garantía	1.115.381.963	11.839.790	
Certificados de importación en garantía	478.664.609		
Documentos en cobranza	1.968.018.344	413.076.981	
TOTAL	12.875.743.318	1.685.752.582	14.561.495.900

	$	$	$
Documentos sobre otras plazas recibidos en depósito o en pago de obligaciones	321.154.657		
Obligaciones de directores y empleados contabilizadas en las "Colocaciones"	5.128.830		
Valores mobiliarios de propiedad del Banco afectos a garantías y contabilizados en las "Inversiones"	696.150		
Responsabilidad del Banco para retornos de exportaciones y créditos vigentes	506.174.448	231.376.869	
Responsabilidad del Banco por créditos de compensación sobre el exterior		3.676.172	
Responsabilidad del Banco por comisiones de confianza	1		
Responsabilidad del Banco por endosos de documentos			
Depositantes de valores en custodia	7.948.062.928	1.025.782.770	
Depositantes de certificados de importación en custodia	532.461.388		
Depositantes de valores y letras en garantía	1.115.381.963	11.839.790	
Depositantes de certificados de importación en garantía	478.664.609		
Depositantes de documentos en cobranza	1.968.018.344	413.076.981	
TOTAL	12.875.743.318	1.685.752.582	14.561.495.900

		$
(1) Documentos computables como encaje:	Ley 6.640	11.712.400
	" 11.791	61.500.000
	" 11.981	94.900.000

		$
(2) Esta cifra comprende:	Sector Público	22.013.633
	Sector Privado	3.694.547.794
(3) Esta cifra comprende:	Sector Público	122.054.712
	Sector Privado	5.941.037.876
(4) Esta cifra comprende:	Sector Público	20.000
	Sector Privado	289.660.953

(5) Contabilizadas y englobadas en las colocaciones.
(6) Contabilizados y englobados en las inversiones.

CUENTA DE PERDIDAS Y GANANCIAS

que comprende el período entre el 1.o de Julio y el 31 de Diciembre de 1957

DEBE	$	HABER	$
Intereses pagados y por pagar	11.106.910	Intereses percibidos y por percibir	290.736.789
Sueldos, honorarios, gratificaciones e imposiciones a fondos de previsión	389.219.353	Arriendos, comisiones y otras entradas varias	432.182.785
Remuneración al Directorio			
Contribuciones	126.765.478		
Comisiones, arriendos, gastos de administración y otras salidas varias	86.950.036		
Utilidad líquida	108.875.797		
	722.919.574		722.919.574

W. W. DEMPSTER
Contador Registrado N.o 5.743

VICTOR CONTRERAS MITCHELL
Gerente

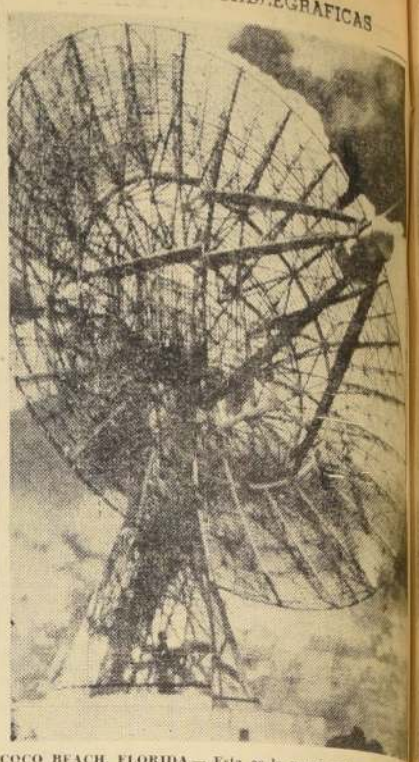

COCO BEACH, FLORIDA.— Esta es la nueva antena con que se sigue automáticamente el vuelo de los proyectiles teleguiados norteamericanos de gran alcance. Antenas similares se están usando en Cape Cañaveral, desde donde se lanzan los cohetes, y en las estaciones de la isla Antigua, en el Caribe y Fernando de Noronha, en Brasil.— (Radiofoto UNITED PRESS).

A 90 kilómetros del Polo se encuentra la expedición Fuchs

MCMURDO, Antártida, 18 (UP).— La expedición británica que encabeza el Dr. Vivian Fuchs se encontraba hoy a 90 kilómetros del Polo Sur, haciendo una pausa antes de emprender la difícil etapa, punto medio de su travesía transantártica de 3.500 kilómetros.

En mensaje al cuartel general norteamericano en el Polo, Fuchs expresó que esperaba llegar a destino a las seis de la mañana del lunes, hora local, que viene a ser 18 y 30 del domingo, hora del meridiano de Greenwich.

En el Polo será saludado el doctor Fuchs por el almirante George Dufek, comandante norteamericano y por el explorador neozelandés Edmund Hillary, que a comienzos del mes llegó por "tierra" al Polo.

Hillary se propone incorporarse a la expedición Fuchs en el recorrido desde el Polo hasta la Base Scott, cerca de Mcmurdo, en el Mar de Ross.

El mensaje radial de Fuchs dice que su grupo, de 12 hombres, utiliza ahora en su avance cuatro tractores especialmente adaptados para desplazarse sobre la nieve y un "Weasel", otro vehículo especial. Añade que debieron abandonar un "Weasel" en el trayecto desde la Base Shackleton, en el Mar de Weddel, de donde comenzaron la travesía el 24 de noviembre último.

El tiempo en la zona polar es parcialmente nublado, con temperaturas de alrededor de 30 grados centígrados bajo cero.

Hillary recomendó hace días a Fuchs que desistiese de la travesía transantártica, en vista de la proximidad del invierno polar, el científico británico prosiguió continuaría.

Guatemala elige hoy un nuevo mandatario

GUATEMALA, 18 (UP). — El Presidente interino, coronel Guillermo Flores Avendaño, declaró a la United Press que las elecciones de mañana domingo "demostrarán que la democracia se ha arraigado dentro del pueblo de Guatemala".

"El Gobierno —dijo Flores Avendaño— ha garantizado la absoluta libertad de funcionamiento de los partidos durante la campaña electoral y se ha mantenido neutral para dejar que el pueblo elija por sí mismo al próximo gobernante. Esto demuestra que tenemos fe en la capacidad de los guatemaltecos para marcar el camino democrático."

Agregó que en vísperas de las elecciones podía afirmar que "todo está previsto".

"Las votaciones están organizadas rigurosamente para evitar fraudes, coacciones o maniobras que tiendan a burlar la voluntad popular, y se han tomado medidas para asegurar que la tranquilidad y el orden públicos no sean alterados."

Las elecciones comenzarán el domingo a las ocho de la mañana y durarán todo el día, pudiéndose prolongar después de las 24 horas, si aún hubiese votantes haciendo colas.

Funcionarán 2.115 mesas receptoras en toda la República, para una población electoral que se estima en 1.068.050 votantes.

Los ciudadanos —hombres y mujeres— votarán simultáneamente por Presidente de la República y diputados a la Asamblea Legislativa.

Se estima aquí generalmente que el triunfo se decidirá entre dos candidatos anticomunistas: el coronel José Luis Cruz Salazar y el general Miguel Ydígoras Fuentes, aunque los observadores creen que el candidato revolucionario, el abogado Mario Méndez Montenegro, podría "dar una sorpresa de última hora".

Mientras los ciudadanos se preparan febrilmente para participar en las elecciones, han amainado los vaticinios pesimistas que se venían haciendo desde el principio de la campaña sobre probables disturbios que pesen de estado.

Se cree, sin embargo, que podrían producirse después de las elecciones, mientras el Congreso hace el escrutinio de votos.

El Presidente del Congreso, abogado Federico Carbonell, informó que ese organismo comenzará a celebrar sesiones ordinarias el lunes para designar a la Comisión Extraordinaria que se encargará de contar los votos de las elecciones presidenciales.

El Congreso tiene actualmente 64 diputados, de los cuales por lo menos cincuenta simpatizan con Cruz Salazar y pertenecen a partidos que apoyaban al Presidente Castillo Armas. Ydígoras Fuentes tiene once diputados, y solamente se contaría con uno que simpatiza con Méndez Montenegro.

El Presidente Flores Avendaño ha ordenado a la Fuerza Pública que proteja al Congreso durante los escrutinios, y especialmente durante la sesión en que se aprobará el decreto que declare electo al nuevo Presidente.

Cartografía aérea en región antártica

WASHINGTON, 18 (UP).— Un informe del Departamento de Defensa, procedente de la estación antártica de Ellsworth, dice que un grupo de la Fuerza Aérea de los Estados Unidos, allí está cumpliendo una misión de cartografía aérea, por un método sin precedentes en la región.

El grupo se trasladará más tarde a América del Sur.

Un equipo electrónico de 10 hombres, al mando del mayor James Lesaiter, está operando con un sistema llamado "Raydiste", que facilita una posición precisa para la fotografía aérea, instalando instrumentos electrónicos en puntos de la superficie de la tierra, determinados previamente. Por este medio se ha formado un red de 13 puntos, en un rectángulo de 240 por 85 kilómetros, cada uno de los cuales tiene paracaídas de colores vivos, tendidos sobre montones de nieve de tres metros, los cuales se destacan muy bien en las fotografías del terreno.

ESTACIONES DE RADIO. — Se ha establecido además, dos estaciones con postes de aluminio, de 18 metros, para retransmitir señales de radio, percibidas del avión fotográfico en vuelo, la primera recibe los impulsos de radio y los transmite a la segunda, la cual los devuelve al avión, donde el ingeniero los registra y mide las distancias y los tiempos de toma de la fotografía, proporcionan localizaciones geográficas de alta precisión.

El Departamento dijo que el grupo electrónico, que usa los mayores aeroplanos que actualmente operado en la tierra, también se desplazará pronto hacia la Península Palmer, al oeste, y establecerá 16 puntos de control, en aquella, lo que permitirá dar más precisión a las fotografías aéreas tomadas en anteriores expediciones.

Dulles insinúa que EE. UU. podría reconocer al Gobierno de Pekín

WASHINGTON, 18, (UP).— El Secretario de Estado John Foster Dulles se ha dado más espacio para maniobrar en punto al posible reconocimiento de China Comunista.

Sus colaboradores inmediatos afirmaron que el secretario no tiene en la actualidad la intención de modificar su firme oposición a cualquier relaciones formales con el régimen de Pekín; pero admitieron que en su discurso del jueves en el Club Nacional de Prensa dijo que "siempre que pudiera servir a los intereses de Estados Unidos reconocer al régimen comunista chino, lo haremos."

Los medios diplomáticos se apresuraron a señalar que ésta es una actitud más flexible sobre un posible reconocimiento en el futuro que la anterior posición de Dulles y otros funcionarios norteamericanos.

BASES PARA EL RECONOCIMIENTO. — Tradicionalmente las condiciones para que Estados Unidos reconozca a un nuevo gobierno son:

—Que el régimen en cuestión tenga el control efectivo del territorio que afirma representar;

—Que respete sus obligaciones internacionales; y,

—Que represente la voluntad de la mayoría de los habitantes.

En el caso de China Comunista, Dulles agregó la condición de que suelten a los prisioneros norteamericanos y renuncie al uso de la fuerza en la intención de apoderarse de Formosa, asiento del Gobierno Nacionalista Chino, que reconoce Estados Unidos.

La declaración formulada por Dulles el jueves, de que el reconocimiento dependerá de si ello sirve a los intereses de Estados Unidos, podría eliminar todas las condiciones anteriores, señalaron los diplomáticos.

En algún momento futuro los intereses de Estados Unidos podrían interpretarse como requiriendo el reconocimiento, aún cuando no estuvieran satisfechas las condiciones previas. Por otro lado, los intereses de Estados Unidos podrían vedar el reconocimiento aún cuando estuvieran satisfechas las condiciones.

EL OBSTACULO ES CHINA NACIONALISTA.— Los funcionarios allegados a Dulles dijeron tener instrucciones de negar de plano que su discurso tuviera la intención de indicar alguna relajación en la actitud de Estados Unidos respecto de China Comunista. Señalaron que el obstáculo mayor e insuperable es China Nacionalista.

De cualquier manera, corresponde señalar que en los últimos años se han registrado estas atenuaciones de la actitud norteamericana:

—Estados Unidos conversó con China Comunista en el plano de Ministros de Relaciones Exteriores en 1954 en Ginebra, cuando se hizo evidente que ello era indispensable si se habría camino a la guerra de Indochina.

Después de negar a los periodistas norteamericanos el derecho a visitar China Comunista, el Departamento de Estado accedió a permitirlo. El plan fracasó sin embargo, cuando China Comunista insistió en la reciprocidad.

—El Departamento de Estado cedió y acordó pasaportes a las madres norteamericanas que querían visitar a sus hijos encarcelados en China Comunista.

—El Departamento de Estado se limitó a revocar los pasaportes de un grupo de estudiantes norteamericanos que visitó a China Comunista después de haber formulado enérgicas advertencias sobre las graves consecuencias que tendría la visita violando la prohibición oficial.

WASHINGTON.— Kraft Ehricke, experto alemán en cohetes y asesor de la firma Convair, hace una exposición ante un subcomité del Senado, sobre los planes para colocar un satélite artificial en el espacio capaz de contener seres humanos. Según el plan, ésto se realizaría tras una serie de experimentos que llevarían cinco o seis años.— (Radiofoto UNITED PRESS).

Norteamericanos lanzarán al espacio proyectil de 22 metros

CAPE CAÑAVERAL (Florida), 18. (UP).— Los científicos están preparando el Vanguard de 22 metros para una segunda iniciativa de disparar una luna artificial, de aluminio y con un peso de tres y media libras. Tal vez se haga la intentona la semana entrante.

En primer lugar, cada una de los miles de partes del Vanguard debe estar funcionando a la perfección. Esto se verificará paso a paso durante la meticulosa cuenta descendente en las horas que precedan al lanzamiento.

Luego, el Vanguard sistema de tres cohetes debe remontarse bien en el aire superando su propio peso de 11 toneladas gracias al empuje de sus motores.

El Vanguard consta de tres etapas. La primera, cohete de unos 44 pies de largo y 45 pulgadas de diámetro, llevará al Vanguard a unos 56 kilómetros sobre la Tierra, alcanzando una velocidad máxima de unos 5.900 kilómetros por hora, en poco más de dos minutos.

En este punto, se desprende la primera sección, que se calcula caerá en el mar, a unas 275 millas del lugar de lanzamiento.

Entra en operación, entonces, el cohete de segunda etapa, que se proyecta a una altura de 222 kilómetros, a una velocidad de 14.000 kilómetros por hora. Esta etapa se consumirá unos cuatro minutos después del lanzamiento. El cohete segunda etapa es de 31 pies de largo y de 32 pulgadas de diámetro.

Pero el segundo cohete no es despedido no bien cumpla su ciclo. Es que contiene el "cerebro" del Vanguard, que verifica electrónicamente la posición, velocidad y dirección. El cohete tercera etapa está, además, dentro del segundo.

Cuando se llegue a los 480 kilómetros de altura, la tercera etapa alcanza una velocidad de 29.000 kilómetros por hora; el Vanguard, ya en posición paralela, a la Tierra, sin guía; pero estabilizado por un movimiento de rotación que debiera dejarlo en órbita si todo sale bien.

DEFENSA CONTRA PROYECTILES.— WASHINGTON, 18. (UP).— El Departamento de Defensa anunció hoy que el director de proyectiles balísticos, William Holaday, coordinará las tareas de la Fuerza Aérea y del Ejército para producir rápidamente una defensa contra los proyectiles balísticos enemigos.

La declaración siguió a la publicación de un memorándum del Secretario de Defensa Neil Mcelroy, que asigna a la Fuerza Aérea y al Ejército la responsabilidad de detectar y derribar cohetes portadores de bombas que se mueven a razón de 24.000 kilómetros por hora.

La orden de Mcelroy dispone que la Fuerza Aérea establecerá un sistema para detectar los proyectiles hostiles y que el Ejército perfeccione un proyectil capaz de destruirlos.

Holaday coordinará la tarea de los dos hasta que entre en funcionamiento el nuevo organismo de planes de investigación avanzada (ARPA), añade el anuncio. ARPA dirigirá la investigación y perfeccionamiento de las futuras armas del espacio sideral, así como de los satélites y las armas contra proyectiles balísticos.

El Departamento de Defensa dice que la Fuerza Aérea continuará concentrándose, como asunto de urgencia, en el perfeccionamiento de su sistema radar de detección "Wizard". A su vez el Ejército continuará su actual esfuerzo sobre el proyectil antibalístico Nike-Seus.

Al mismo tiempo, se concentrará en perfeccionar un sistema para demostrar que es factible "lograr una defensa efectiva contra el proyectil balístico intercontinental".

En cuanto a la delicada cuestión de la rivalidad entre las dos ramas de las Fuerzas Armadas, que Holaday debe solventar ahora, la declaración dice: "Ambos servicios tienen orden de tomar medidas para la más estrecha colaboración posible entre los contratistas, de modo que el sistema final encuentre compatibilidad en todos los componentes mayores del sistema".

El temor a las armas nucleares aminora posibilidades de guerra

NUEVA YORK, 18 (UP). — Varios prominentes estadistas del mundo occidental y de las llamadas naciones neutrales están convencidos de que hay pocas probabilidades de una guerra mayor en 1958.

Creen que el temor a la destrucción nuclear es tan grande que ni el Este comunista ni el Oeste democrático querrán correr tal riesgo.

Esta es una de las impresiones sobresalientes recogidas por un grupo de periodistas que acaba de hacer un viaje alrededor del mundo, organizado por la Línea Aérea Australiana Qantas.

Pero gobernantes filoccidentales, particularmente de Asia Sudoriental, previnieron que la subversión e infiltración comunistas son un creciente peligro en esa parte del mundo. Muchos de ellos encarecieron una mayor ayuda económica norteamericana y occidental por considerarla la única esperanza de salvar a Asia Sudoriental del comunismo.

Entre las figuras mundiales que conversaron con este corresponsal y sus colegas durante el viaje estaban el Papa Pío XII, el Arzobispo de Canterbury, los Presidentes de la India y Pakistán, los Primeros Ministros de Nueva Zelandia, India y Thailandia, el Ministro Jefe de Singapur y miembros de los Gabinetes u otros altos funcionarios de Estados Unidos, Gran Bretaña, Alemania Occidental, Italia y Australia.

REUNION DE GOBERNANTES.— La mayoría de ellos se mostró partidaria de una nueva conferencia entre el Este y el Oeste para poner fin a la guerra en frío, pero no otra entrevista de Jefes de Estado a menos de que existan buenas perspectivas de que se lograran resultados concretos.

Ninguno de los estadistas entrevistados predijo que el Este o el Oeste desencadenaría intencionalmente una tercera guerra mundial.

El Sumo Pontífice, al dirigir la palabra a los periodistas puso en guardia contra "los peligros de guerra" y afirmó que "el progreso material sólo no basta para mantener la paz."

El doctor Geoffrey Fisher, Arzobispo de Canterbury y Jefe de la Iglesia Anglicana, afirmó que sería "una completa locura" de cualquier país provocar una guerra.

En la firma forma opinó el Primer Ministro de la India, Jawaharlal Nehru, quien agregó que en su creencia no habrá guerra.

El Ministro de Relaciones Exteriores de Australia, Richard J. Casey, resumió su pensamiento con estas palabras: "El elemento básico que hace que no haya guerra es la destrucción mutua. Ese es el gran disuasivo".

EN ORIENTE.— El Ministro Jefe de Singapur, Lim Yew Hock, luego de decir que su Gobierno está combatiendo al comunismo con todas sus fuerzas, afirmó que la batalla no puede ser ganada sólo con medios militares y que todos los países democráticos deben unirse para elevar el nivel de vida de los pueblos.

El nuevo Primer Ministro de Thailandia, Tanon Kittikachorn, también calificó de "principal peligro" en Asia Sudoriental la subversión comunista y pidió a las naciones de Occidente que ayuden a esa parte del mundo a elevar el nivel de vida de sus habitantes como mejor arma contra los rojos.

En cuanto a una nueva conferencia de Jefes de Gobierno del Este y el Oeste, los estadistas entrevistados se declararon casi unánimemente en contra de ella.

Los que así opinaron eran el doctor Charles Hill, portavoz del Primer Ministro británico; el ya citado Ministro de Relaciones Exteriores australiano, Casey y Franz Joseph Wuermelling, miembro del Gabinete de Alemania Occidental.

Sólo Nehru se mostró partidario, aunque no del todo, de tal conferencia.

Preparan elecciones generales en Canadá

OTTAWA, 18.— (UP).— Esta semana, la más abundante en sucesos políticos desde el cambio de Gobierno, en junio pasado, culminó hoy con la posibilidad de que el Parlamento sea disuelto el miércoles y se convoque a elecciones generales para marzo próximo.

Tal posibilidad se ha visto robustecida al punto de que los círculos políticos mencionan apuestas en favor de la celebración de comicios desde la revelación por los 25 legisladores del Commonwealth Co-Operative Federation (CCF) —Partido Demócrata Social, que tiene en sus manos el equilibrio de fuerzas en la Cámara de los Comunes—, de que no votarán para salvar al Gobierno de Diefenbaker, de una moción de censura de los liberales, si esa moción es tal que normalmente requiera el apoyo del CCF.

Un portavoz del CCF dijo a la United Press que su bloque parlamentario votará estrictamente sobre los términos de la moción, "sin interesarle salvar al Gobierno conservador o hacerlo caer".

Esa declaración significa que la moción liberal, que casi seguramente será votada el martes, puede contar con el apoyo del CCF, a menos que sea deliberadamente redactada en tal forma por el dirigente liberal, Lester Pearson, que resulte una simple amenaza. La moción se relaciona con una ponencia sobre apoyo a la libre empresa.

Pero círculos liberales bien informados afirmaron que el nuevo jefe del Partido Liberal, Lester Pearson, no tiene intención alguna de hacer amenazas vanas cuando salga por primera vez a la palestra como dirigente de la oposición.

Se espera que la mayoría de los liberales apoyen a Pearson y compartan su criterio de ir a una votación lo antes posible para aprovechar el entusiasmo por los liberales despertado en el país por la convención nacional del partido y la designación de Pearson como jefe de la agrupación.

Importante donación de Arabia Saudita a los rebeldes tunecinos

EL CAIRO, 18 — (UP) — Arabia Saudita anunció hoy que "el Rey Saúd y su Gobierno donaran 2.500.000 riales (un millón de dólares aproximadamente), a los rebeldes argelinos.

El anuncio fue hecho por el jeque Abdullah Balkhair, Director General de Prensa, Radio e Información, de Arabia Saudita.

El Rey Saúd al mismo tiempo proclamó el 6 de marzo como Día Nacional argelino.

El monarca pidió a todos sus súbditos que contribuyan a la causa de los rebeldes de Argelia, cuya lucha fuese "un deber sagrado de los musulmanes".

El Rey Saúd contribuyó con un millón de riales (280.000 dólares), de sus fondos particulares y asignó un día millones y medio de riales nacionales (72.000 dólares) para la causa rebelde.

"Su Majestad el Rey —dice el anuncio oficial—, ha proclamado el 6 de marzo de cada año como el Día Nacional argelino en todo el reino.

"Su Majestad desea que sus súbditos cumplan con el deber de donar fondos para la causa por la cual lucha un país hermano".

El anuncio agrega que el Gobierno establecerá comisiones regionales para fiscalizar y colaborar en la recaudación de donativos.

Balkhair dijo que la recaudación se efectuará en todas las escuelas, "incluyendo los colegios reales", donde asisten los hijos del monarca. Añadió que el Rey encareció a "cada ciudadano de Arabia Saudita que demuestre su solidaridad contribuyendo con lo que pueda".

El Rey dijo que "es un deber de cada hombre y mujer musulmana".

La decisión de Arabia Saudita concuerda con la resolución adoptada en la reciente Conferencia Afro-asiática de fijar el primero de marzo como el Día Nacional argelino y de iniciar una campaña en todos los países árabes para recaudar fondos para los rebeldes de Argelia.

Arabia Saudita no asistió a la conferencia.

Un grupo mexicano intentará escalar el Monte Aconcagua

MEXICO, 18 (UP).— Un grupo de cuatro montañeros mexicanos marchó hoy en avión a Santiago de Chile para tratar de escalar el Aconcagua, cima más alta de los Andes.

Los expedicionarios salieron a las 11 horas en el vuelo 501 de la Línea Panamericana, rumbo a Panamá, donde se detendrán brevemente.

Dirige la expedición Mario de la Mora Charles. Los otros miembros son el doctor Juan Canedo Costa, que se encargará de las atenciones médicas de los montañeros; Francisco Valdés Gutiérrez y Luis Reinés Espinosa.

De la Mora dijo que el grupo, patrocinado por el Ministerio de Comunicaciones y Obras Públicas, viene efectuando un riguroso entrenamiento desde hace seis meses para la gran prueba de escalar la cima de 7.040 metros.

Los montañeros piensan cumplir su misión en unos 30 días, pero según De la Mora, "todo dependerá de las condiciones atmosféricas que reinen en la región andina".

Aplastan intento de reorganizar Partido Comunista en España

MADRID, 18.— (UP).— El Gobierno del Generalísimo Francisco Franco anunció hoy que aplastó "un intento de reorganizar el Partido Comunista" en España, y que 44 personas, en su mayoría estudiantes, están detenidas.

El anuncio vino a confirmar los rumores que circularon sobre una intensa batida contra grupos comunistas, y de que ayer habían sido detenidos muchos estudiantes de la Universidad de Madrid por sospechas que realizaban actividades comunistas.

El comunicado dado por el Ministerio de Gobernación dice que los 44 detenidos "confesaron que pertenecían y realizaban los propósitos políticos de su jefatura soviética".

Agrega que "puede ahora decirse que ha sido frustrada esta agresión a la paz y la unidad de España", aunque se continuarán las investigaciones, y se ha iniciado ya el proceso legal contra los detenidos.

El Partido Comunista es ilegal en España.

El Gobierno dice en su anuncio que algunos de los detenidos asistieron al festival de las juventudes celebrado en Moscú el verano pasado, y confesaron que tenían instrucciones de "infiltrarse en posiciones de mando" de las organizaciones estudiantiles.

La declaración entregada a los periodistas en una conferencia de prensa rápidamente convocada por el Ministro de Gobernación, general Camilo Alonso Vega, no hace mención de los rumores de ayer sobre que una batida a los dormitorios de la Universidad de Madrid habría producido el hallazgo de 75 pistolas y de gran cantidad de literatura y propaganda comunista.

Sin embargo, dice que los comunistas proyectaban "una intensa campaña de propaganda y proselitismo", y habían alquilado ya locales y mimeógrafos. Los acusados, dice el comunicado, mantenían "copiosa correspondencia con centros comunistas de ultramar".

Se descubrió la actividad de los comunistas mediante una serie de cartas enviadas por un comunista español residente en el extranjero, se dijo. La policía intercepto la correspondencia.

De los 44 detenidos, 27 operaban en Madrid, 13 en Zaragoza y cuatro en Valencia, según el comunicado. Sólo uno de los acusados es de nombre bastante conocido. Se trata de Javier Pradera, de 24 años de edad, de la Facultad de Derecho, nieto del filósofo español Víctor Pradera, que murió durante la guerra civil española, y sobrino del Embajador en Siria.

El comunicado señala la posibilidad de que se realicen nuevas detenciones. "Un tribunal especial —dice— tomará ahora las decisiones que estime pertinentes respecto de los ya detenidos, aquellos que acaso sean apresados o aquéllos que en estos momentos acaso sean detenidos".

Jaime Eyzaguirre realiza visita a la ciudad de Avila

AVILA, 8.— (UP).— Visitó esta ciudad Jaime Eyzaguirre, catedrático de Historia del Derecho de la Universidad de Chile.

Eyzaguirre ha sido invitado a visitar España por la Dirección General de Relaciones Culturales y prepara en Madrid el Tercer Congreso de Historia de América, que se celebrará en Lima el próximo año.

En Avila visitó los monumentos terrenanos acompañado por las autoridades.

Dejaron una aguja radioactiva en la nariz de una niña

LA HAYA, 18.— (UP).— El Gobierno anunció hoy que ha puesto en cuarentena la casa de una niña de cinco años, a la que por accidente se dejó la punta de una aguja radiactiva.

Joke Hannschoten, la niña, está aislada en el Hospital de Utrecht, donde los científicos tratan de determinar si ha sido lesionada peligrosamente por la radiactividad. Los miembros de su familia fueron, asimismo, internados en el hospital, en tanto que la casa, en la aldea de Putten, fue aislada con alambradas, mientras especialistas en radiactividad estudian la zona, según revela el corto anuncio oficial.

Joke había sido llevada al hospital de Utrecht para que se le hiciera un tratamiento por una enfermedad en la nariz. Los médicos resolvieron aplicarle una aguja con radium. La punta de radium de la aguja se desprendió y quedó en el interior de la nariz de la niña, sin que los médicos se dieran cuenta.

Cuando Joke estuvo de vuelta en su casa se sintió mal del estómago. Devolvió y lo vomitado fue envuelto en un papel y todo se quemó. Las cenizas fueron puestas en un vertedero de basuras fuera de la casa.

Más tarde se descubrió en el hospital que faltaba la punta de radium de la aguja y de inmediato comenzó una investigación. Finalmente se verificó que había quedado en la nariz de la niña.

Se comprobó la existencia de fuerte radiactividad en el vaciadero.

El anuncio del Gobierno dice que se desarrollará "una completa investigación médica y general".

Falleció senador Mathew M. Neely

WASHINGTON, 18.— (UP).— El senador demócrata del Estado de Virginia Occidental, Matthew M. Neely, falleció esta mañana a las 10 en el Hospital Naval de Bethesda, a los 83 años de edad, después de una enfermedad de varios meses. Sólo había otro senador más viejo que él.

Neely, que presidía la comisión del distrito de Columbia (que desempeña las funciones de Municipio de la capital), había sido gobernador de su Estado de procedencia de 1941 a 1945. Su carrera política se extendió a lo largo de 44 años, durante 38 de los cuales fue senador, gobernador y miembro de la Cámara de Representantes. En tres períodos separados, pasó 24 años como senador. En la Cámara de Representantes estuvo dos veces.

A pesar de su prolongada enfermedad, el finado había concurrido a la sesión inaugural del presente período legislativo.

Con la muerte de Neely, la Alta Cámara queda ahora constituída por 49 demócratas y 46 republicanos. Sólo hay la vacante dejada por Neely.

D. HAMMARSKJOLD REGRESO AYER A LOS ESTADOS UNIDOS

NUEVA YORK, 18.— (UP).— El Secretario General de las Naciones Unidas, Dag Hammarskjold, Londres.

Hammarskjold se negó a confirmar que el propósito del viaje había sido estudiar con el Ministro de Relaciones Exteriores británico, Selwyn Lloyd, la posibilidad de abordar en forma nueva el problema del desarme.

Cuando el Secretario General salió de Nueva York el miércoles por la noche, manifestó que proyectaba hablar con Lloyd sobre el desarme y la situación del Cercano Oriente. Al llegar hoy a Nueva York dijo a los periodistas: "Nada tengo que agregar".

Al partir anoche de Londres de regreso a Nueva York, Hammarskjold sólo dio una noticia a los periodistas: que no piensa hacer ahora una visita a Moscú.

Se habían hecho conjeturas de que Hammarskjold, si podía lograr una firme aceptación por Occidente de un nuevo enfoque del desarme en sus conversaciones con Lloyd, el Secretario de Estado norteamericano, John Foster Dulles, y el Ministro de Relaciones Exteriores francés, Christian Pineau, expondría quizá directamente la idea a los gobernantes soviéticos.

Pero hoy no hay el menor indicio autorizado de que Lloyd y Hammarskjold hayan hablado sobre el desarme.

Muchos creen que sus conversaciones, calificadas por las Naciones Unidas como "una revista general y cambio de opiniones sobre asuntos de las Naciones Unidas", versaron más que nada sobre los detalles de la indemnización a los accionistas de la Compañía Universal del Canal de Suez, nacionalizada por Egipto cuando éste se hizo cargo del canal, el año pasado.

Una idea que circula en los medios de las Naciones Unidas es que Hammarskjold tratará de que Dulles y el Ministro de Relaciones Exteriores soviético, Andrei Gromyko, asistan a una reunión del Consejo de Seguridad que se celebraría posiblemente el mes próximo. Luego procuraría que Dulles y Gromyko conversaran en privado en el despacho del Secretario General.

Perecen 28 soldados franceses en emboscada cerca de Orleansville

ARGEL, 18 (UP).— Según despachos de prensa franceses de hoy, en una acción librada cerca de la Población de Orleansville, en el Oeste Central de Argelia, han perecido 28 soldados franceses.

El hecho, que no pudo ser confirmado en los primeros momentos, sería, de haber ocurrido, uno de los golpes más graves infligidos al Ejército francés desde que estalló la rebelión, hace tres años.

Orleansville está situada 170 kilómetros al sudoeste de Argel, y el encuentro ocurrió, según los despachos, unos 30 kilómetros al sudeste de dicha localidad.

Las primeras noticias dicen que, la patrulla francesa fue llamada por un grupo de hombres uniformados, que apareció entre la densa niebla, uno de los cuales gritó: "No disparen. Somos de la patrulla del teniente..." Y aquí dio el nombre del oficial de la sección a que pertenecía la patrulla a la cual hablaba.

Los franceses bajaron las armas con que ya estaban apuntando a los recién aparecidos, y éstos se aproximaron al amparo de la niebla. Cuando ya estaban cerca, hicieron repentinamente un fuego concentrado, a bocajarro, y los franceses cayeron a montones. Cuando los supervivientes se repusieron y respondieron a la agresión, los rebeldes se desvanecieron entre la niebla.

Bourguiba explica por qué no recibió al delegado francés

TUNEZ, 18 (UP).— El Presidente Habib Bourguiba declaró esta noche que al negarse a recibir al enviado extraordinario francés general Georges Buchalet, quiso "meramente hacer al Gobierno francés darse cuenta de que se han acabado los tiempos de la intimidación".

El general regresó hoy a París sin poder comunicar a Bourguiba un mensaje personal del Presidente del Consejo de Ministros, Félix Gaillard, acerca de la suerte de cuatro soldados franceses hechos prisioneros por los rebeldes argelinos y presuntamente traídos a Túnez.

Bourguiba defendió su actitud en un discurso que pronunció hoy en la Asamblea Constituyente, en el sexto aniversario de su propia detención por los franceses, fecha llamada oficialmente "aniversario de la lucha de Túnez por la independencia". Sin embargo, moderó algo su actitud con una declaración de que, desde que Túnez logró su independencia, se ha convertido en "uno de los más grandes amigos de Francia".

El Presidente exhortó a los representantes de la Cruz Roja Internacional recién llegados, a reunirse lo antes posible con los jefes rebeldes argelinos para preparar la liberación de los cuatro soldados franceses, que fueron apresados el sábado último.

Bourguiba terminó su discurso de 45 minutos, con una nota optimista al exteriorizar la esperanza de que Francia y Túnez cooperen más estrechamente "cualesquiera que sean las dificultades que haya".

Universidad de Brasil rindió homenaje a la memoria de G. Mistral

RIO DE JANEIRO, 18 (UP).— Con motivo de cumplirse el primer aniversario del fallecimiento de la poetisa chilena Gabriela Mistral, se realizó en la Universidad del Brasil una sesión solemne en homenaje a la poetisa de las Américas y Premio Nobel del continente, como dijo en su discurso el Embajador de Chile, Raúl Bazán Dávila.

También hablaron en el acto numerosos oradores, inclusive el Rector de la Universidad, Pedro Calmón, sobre la personalidad y obra de Gabriela Mistral, que vivió varios años en Brasil.

La señora María Isabel Ried de Bazán, esposa del Embajador chileno, entregó un artístico retrato de Gabriela Mistral. Ahora ese retrato figurará para siempre en la galería de poetas y escritores americanos, en el Salón Noble de la Universidad del Brasil.

Medición del tiempo por medio de relojes dentro de satélites

NUEVA YORK, 18.— (UP). — "The New York Times", dice hoy que podría colocarse un reloj atómico en un satélite artificial de la Tierra para tratar de resolver la "paradoja del reloj", planteada hace 50 años y que constituye uno de los más intrigantes rompecabezas de la moderna filosofía científica.

Se cree, agrega, que tal idea fue sugerida por primera vez por el doctor S. Fred Singer, físico de la Universidad de Maryland y pionero en la proyección de satélites artificiales.

La paradoja del reloj consiste en que un reloj sumamente preciso llevado alrededor de la Tierra a 29 mil kilómetros por hora acusaría una diferencia de hora con un reloj que estuviese en la Tierra. Esta es una teoría aceptada casi en general.

Se cree, sigue diciendo el diario, que si hay diferencia de hora esta sería registrada por relojes atómicos de una precisión de una millonésima de segundo y sin embargo suficientemente pequeños para ser llevados en satélites.

El experimento haría posible apreciar si el tiempo es modificado por objetos que se desplazan velozmente, como lo sugieren las transformaciones Lorentz de la teoría especial de la relatividad de Einstein.

La teoría de la relatividad, dice "The New York Times", sugiere a muchos hombres de ciencia que los viajeros del espacio sideral vivirán más tiempo que las personas que permanecen en la Tierra. Es así, según ellos, que si un hombre de 20 años de edad pudiese dejar en la Tierra a su hermano gemelo mientras viaja con la velocidad de la luz hasta la estrella Sirio y regresara, encontraría a su hermano con 38 años de edad. El viajero del espacio, en cambio, sólo habría envejecido unos pocos años.

Algunos científicos piensan, sin embargo, que una vez que el viajero del espacio volviese a la Tierra, perdería el tiempo ganado e igualaría en edad a su gemelo. Otros, en cambio, creen que el envejecimiento biológico es independiente de la diferencia de tiempo, si es que existe tal diferencia.

Argentina destinó 2 mil millones de pesos para caminos

BUENOS AIRES, 18.— (UP).— Fue aprobada la nueva ley nacional de vialidad, que contempla la inversión de 2.000 millones de pesos en la construcción y mejoramiento de caminos en todo el país.

La ley crea el Consejo Vial Federal, que estará constituído por el presidente, directores y el ingeniero jefe de la Dirección Nacional y los presidentes de los organismos viales provinciales. Fija la forma en que será empleado el fondo de vialidad.

El 25 por ciento de su producto total se destinará al sistema troncal de caminos nacionales, estableciéndose que las inversiones se producirán en proporción al consumo de nafta y gas oil de cada Estado.

Por el decreto se declaran de utilidad pública y sujetos a expropiación los terrenos que sean necesarios para cumplir con el plan caminero.

Linda Christian partió a la India

EL CAIRO, 18.— (UP).— La actriz Linda Christian y el acaudalado conde brasileño con el cual espera contraer matrimonio, volaron hoy a la India, después de visitar las pirámides.

Linda, ex esposa del actor Tyrone Power y ex prometida del Marqués de Portago, que falleció en un accidente automovilístico, dijo a los periodistas que espera contraer matrimonio con el Conde Francisco Pignatari tan pronto su divorcio quede consumado.

Linda y su prometido realizan ahora una lira mundial. Llegaron a El Cairo el jueves y visitaron las Pirámides y el famoso Bazar Mouski antes de partir hacia India.

Se cree que contraerán matrimonio en Brasil a fines del mes próximo o a principios de marzo.

Los disturbios raciales amenazan a Guayanas

GEORGETOWN (Guayana Inglesa), 18.— (UP).— Las turbulentas acciones que ocurrieron anoche en el extenso Parque Bourda, en el corazón de esta capital, con motivo de un gran mitin del Partido Progresista Popular del Primer Ministro, Dr. Cheddie Jagan, son indicio del peligro de un inminente conflicto racial de graves consecuencias.

La rivalidad parece ir aumentando entre los habitantes de origen africano, dirigidos por L. F. S. Burnham, y los indios orientales, dirigidos por Jagan.

El Primer Ministro pronunció en el mitin de anoche un discurso que, a pesar del uso de altavoces, quedó ahogado en su mayor parte por el escándalo y las imprecaciones de grupos del público, hasta el extremo de que llegó un momento en que, en medio de una lluvia de piedras y ladrillos, Jagan gritó: "Si no se acaba esta guerra racial me retiro".

Echa cada vez más leña al fuego, por el motivo de que los trabajadores de la ciudad, africanos en su mayoría, están quedando sin trabajo por las medidas de economía implantadas por Jagan, alegando que el Gobierno tiene pocos fondos y éstos deben destinarse a trabajos esenciales.

El Primer Ministro declaró que está decidido a crear nuevas industrias y crear más empleos, y anunció que va a hacer un viaje por todo el mundo para buscar fondos, pues "tenemos que encontrar el dinero en alguna parte".

EL BANCO DE CHILE

RECIBE DINERO EN DEPOSITOS A UNO O MAS MESES PLAZO, PAGANDO VENTAJOSAS TASAS DE INTERES

CONSULTE LAS CONDICIONES EN SU OFICINA CENTRAL Y EN LAS SUCURSALES DESDE ARICA A MAGALLANES.

EL MARISCAL ZHUKOV FUE VISTO EN MOSCU

MOSCU, 18.— (UP). — El Mariscal Georgi Zhukov, de quien nada se sabía desde poco después de haber sido depuesto de su cargo de Ministro de Defensa, ha sido visto recientemente en Moscú.

Años funcionarios soviéticos vieron días después de su desaparición que se le nombraría para un nuevo cargo que estaría de acuerdo con su capacidad".

Se tiene que se le ha nombrado comandante de la región militar de Rostov.

Al mismo tiempo se supo por dato de un informante autorizado que Nikita Khrushchev, secretario general del Partido Comunista, salió hoy de Polonia, pero no se espera que venga a Moscú sino dentro de 10 días.

DEFUNCION

Ha fallecido nuestro querido esposo, padre y abuelito, don

GUSTAVO CAMPASA GANDARILLAS

Sus funerales se efectuarán en el Cementerio Católico, después de la misa que se oficiará el lunes a las 9.30 horas en la Iglesia San Ignacio, donde sus restos serán depositados hoy en la mañana.

La familia

EXPRESION DE GRACIAS

Juana Velásquez vda. de Villagrán, agradece a todos los compañeros y amigos que acompañaron en su última jornada a quien fuera distinguido esposo, hijo, padre, hermano, abuelo y tío, don

RICARDO VILLAGRAN BRAVO

POMPAS FUNEBRES DE LA BENEFICENCIA PUBLICA

GERENCIA Y OFICINAS GENERALES: Santiago, San Antonio 456, fono 32469. SALON DE VENTAS: Santiago, San Antonio 456. Teléfono 32361. TALLERES Y COCHERAS: Santiago, Profesa Santín 801. Teléfono 89095. SUCURSALES: Quinta Normal, Suños, Portugal, Diez de Julio. AGENCIAS: VALPARAISO (SUC. VIÑA DEL MAR) — TALCA, CONCEPCION (SUC. TALCAHUANO) — PUNTA ARENAS

Acontecimiento social fue la inauguración del Hotel San Martín de Viña del Mar

Congregó los elementos más representativos de Valparaíso y Viña

VALPARAISO.— Un magnífico acontecimiento social constituyó la inauguración del nuevo y moderno Hotel San Martín, de Viña del Mar, construído por la firma Joaquín Escudero y Compañía, concesionaria del Casino Municipal, de acuerdo con una de las cláusulas de arrendamiento de éste.

Estuvieron presentes en el acto autoridades, destacadas personalidades porteñas y viñamarinas, representantes de la prensa de Santiago y de esta ciudad, y numerosísimas damas, que pusieron una nota de belleza y alegría en la amable reunión.

Nuestro diario publicó hace pocos días, y primero que ninguno otro, una amplia y completa información sobre el Hotel San Martín, que viene a llenar una sentida necesidad de la Ciudad Jardín.

LA CEREMONIA.— Al iniciarse la ceremonia inaugural, usó de la palabra el ingeniero constructor de la obra, don Carlos Alberto Franke, quien hizo entrega de ella a la firma Joaquín Escudero y Compañía. Luego el señor Escudero, a su vez, la entregó al Alcalde de Viña del Mar, don Vladimir Huber.

En emocionadas palabras, don Joaquín Escudero dijo, entre otros conceptos que fueron muy aplaudidos:

"Todos ustedes saben que la existencia de este edificio tiene su origen en una de las cláusulas del actual contrato Casino, que estipuló que la empresa concesionaria debía invertir, de su propio peculio, hasta la suma de ciento cincuenta millones de pesos, en la construcción de un hotel de turismo. Sin embargo, nuestra sociedad no ha escatimado esfuerzos de ninguna especie por cumplir en la forma más satisfactoria para las autoridades edilicias, con nuestra obligación y compromiso, y, en tal circunstancia, hemos hecho inversiones por cantidades inmensamente superiores a la referida, lo que hemos realizado plenos de responsabilidad y confianza, a fin de testimoniar, una vez más, el acendrado cariño que profesamos a esta ciudad, inspirados en el firme propósito de verla siempre en ritmo de ascendente progreso".

"Como socio principal de la firma, deseo, en esta oportunidad, expresar una confesión muy íntima, y, si se quiere, sentimental, y es que hoy, más que nunca, siento vibrar el espíritu patriótico y ciudadano del hombre que, sin haber nacido en esta tierra, por sus privilegiadas condiciones y por la calidad y entereza de sus hombres, se siente identificado con las aspiraciones e inquietudes de sus hijos. En este plano de consideraciones, deseo que la ciudad y el país reciban este aporte material, como una seria contribución a la política que las autoridades se han trazado en el desarrollo del turismo nacional y como la expresión más manifiesta y sincera de este espíritu ciudadano que siempre ha inspirado mis actos personales y públicos".

Terminadas las palabras del señor Escudero, el Alcalde, señor Vladimir Huber, se recibió del Hotel San Martín, destacando el hecho de que si bien su construcción significaba una obligación de la firma Joaquín Escudero y Compañía, implicaba indiscutiblemente el propósito de sus propietarios de contribuir de manera efectiva al desarrollo y progreso de Viña del Mar, ya que el costo de la obra, que debía significar una inversión de 150 millones de pesos, ha superado los 700 millones, o sea, con creces a la obligación contraída.

Recordó el señor Huber que S. E. el Presidente de la República, Excelentísimo señor Carlos Ibáñez del Campo, tenía un gran interés por asistir a esta inauguración, ya que fue durante su primera administración cuando se creó el Casino Municipal de Viña del Mar, pero le había sido imposible cumplir con estos deseos.

A continuación, el Presbítero don Félix Ruiz de Escudero bendijo el nuevo establecimiento, que instantes después fue recorrido detenidamente por la numerosa concurrencia, que pudo admirar sus magníficas instalaciones.

Enseguida se ofreció un coctel a los asistentes, quienes fueron gentilmente atendidos por don Joaquín Escudero, el gerente del Casino, don Angel Vidal Cabello, el gerente del Hotel San Martín, don Andrés Rosellé, y personal superior de ambos establecimientos.

EN LA INAUGURACION DEL HOTEL SAN MARTIN EN VIÑA DEL MAR.— Aspectos captados por nuestro fotógrafo durante la inauguración del Hotel San Martín, en Viña del Mar, que constituyó un acontecimiento social de gran significación. Arriba, don Joaquín Escudero se abraza con el alcalde, don Vladimir Huber, después de hacerle entrega del moderno establecimiento. Abajo, el intendente de Valparaíso, don Jorge Armando Vio Valdivieso, acompañado de don Joaquín Escudero, del secretario de la Intendencia, don Germán Rodríguez, y de don Jorge Mustakis, a quienes rodean distinguidas damas viñamarinas: a la derecha, en primer término, la señora Luisa Delgado de Huber.

GUARDIAMARINAS SE EMBARCARON EN EL "ESMERALDA"

VALPARAISO. — El viernes se embarcó en el buquescuela "Esmeralda" el curso de guardiamarinas recientemente egresado de la Escuela Naval "Arturo Prat", y al cual le corresponde cumplir su viaje de instrucción.

Ayer, el comandante de la nave, capitán de fragata don Raúl Montalaz Córnejo, recibió oficialmente a los nuevos oficiales de nuestra Armada.

EN EL CURSO DE MARZO PROXIMO TERMINAN ACUEDUCTO "LAS VEGAS"

Estado en que se encuentran los trabajos

VALPARAISO.— A ritmo acelerado se está trabajando en los diversos sectores del acueducto de 50 kilómetros que conducirá el agua de las Vegas hasta Valparaíso, que debe quedar terminado en el curso del mes de marzo próximo, según lo ha informado el Director Zonal de Obras Sanitarias, ingeniero señor Alberto Saugimetti.

En estas labores están trabajando desde principios del año pasado, tres empresas: la "ETA", de los señores Elorza, Toloza y Acevedo; la "Dallal" y "Figueroa y Alemparte y Cía".

ESTADO ACTUAL DE LOS TRABAJOS. — Se encuentra completamente terminado el sector comprendido entre Ocoa y Quillota. El tramo entre Quebrada Escobares a Rodelillo, lugar este último situado en las cercanías del Cerro Barón, está igualmente terminado, realizándose sólo algunas obras complementarias. Estos trabajos los realizó la Empresa Delta.

Están aún sin terminar, pero en plenas tareas de ejecución, los tramos en que trabajan las empresas ETA y Figueroa y Alemparte y Cía. Quedarán terminados estos trabajos antes de mediados de marzo próximo.

Entre Quebrada Escobares y Valparaíso el acueducto tiene una extensión de 18 kilómetros.

VASOS COMUNICANTES PARA SALVAR LAS QUEBRADAS. — En estos momentos se estudia la formalización de contratos con las firmas constructoras interesadas (sifones) de concreto en tercera para la instalación de vasos comunicantes quebradas cuya diferencia de altura no sea superior a 40 metros.

El costo de estas tuberías de concreto colocadas será del orden de los 1.500 millones de pesos, y se financiarán con los fondos destinados a las obras del agua potable en el presupuesto de este año, y que alcanzan a 1.971 millones de pesos.

EN HONOR DEL SENADOR DON MANUEL VIDELA I.

VALPARAISO.— Objeto de múltiples manifestaciones de simpatía fue el senador por Valparaíso don Manuel Videla Ibáñez, en su última visita a esta ciudad. Entre éstas cabe destacar la comida que le ofrecieron el Secretario Abogado de la Intendencia y señora de Germán Rodríguez, en su residencia de Viña del Mar.

Asistieron, entre otras personas, el senador don Alfredo Cerda Jaraquemada, los diputados señores Hernán Romani Valenzuela y don Guillermo Rivera Bustos, los señores doctor Mario Alessandri Rodríguez, Pedro Pizarro Ramos, Francisco Le Dantec, Eugenio Videla Vergara, capitán de navío (R) don Luis Troncoso Pizarro, Alex Varela Caballero, doctor Aníbal Scarella, capitán de navío (R) don Evaristo Marín Sociat, don Luis Guevara Ortúzar, don Guillermo Winter Elizalde, don Carlos Reed Valenzuela, don Julio Hayward Cáceres, don Luis Leiva Baeza y don Juan Bravo Pradenas.

LOS ESPECTACULOS DE HOY

AVENIDA (5184).— Tú y la mentira y El Curandero.
CARRERA (7489).— La isla del pecado.
CARRERA (Quilpué — 417).— La última vez que vi París.
CHILE (2509).— Escala de París.
CONDELL (2027).— Feria de mujeres y Trapecio trágico.
COLON (2949).— El ferroviario.
IMPERIO (4567).— El asesino anda suelto.
METRO (2111).— La cosecha sangrienta.
MUNICIPAL (Viña — 81739). — Teatro Experimental.
OLIMPO (Viña — 81380). — Los ojos del Padre Tomasino y Mentir es morir.
ORIENTE (Viña — 85679). — El Fanfarrón.
PACIFICO (6067).— Pablo y Carolina.
REAL (2640).— Cía. de Comedias "Américo Vargas".
RIALTO (Viña 81906). — Locura de verano y Agregados.
RIVOLI (2268).— Feria de mujeres y El tango en Broadway.
REX (Viña — 85050).— Baile en la Opera.
VALPARAISO (5522). — El mar no perdona.
VELARDE (Valparaíso 4654). — El ferroviario.
VELARDE (Quilpué — 342.— Un sábado violento.
VICTORIA (3778). — Rivales y amigos y Los asesinos.

NOTA: Los números entre paréntesis corresponden al teléfono de cada sala.

Movimiento de Vapores

LLEGAN:

Hoy:
CHILE MARU, de Kobe.
BLANKEINSTEIN, de Talcahuano.

Mañana:
TILDA DAN, para Nueva York.
BIO-BIO, de Estocolmo.
ACONCAGUA, de San Vicente.
KASUGA MARU, de Tokio.

ZALIN

Hoy:
BLANKENSTEIN, para Hamburgo.
PUYEHUE, para Arica.

Mañana:
ANTOFAGASTA, para Arica.
CHILE MARU, para Kobe.

Señorita Marina Cisternas Pérez, en las playas de Papudo. (Foto Excelsior; Cancino, corresponsal.)

S. E. el Presidente de la República y comitiva, llegan a la inauguración del edificio de la Caja de Defensa Nacional, en Viña. Abajo, el Primer Mandatario y el Ministro del Interior, señor O'Ryan, cortan las cintas colocadas a las entradas del edificio.

S. E. presidió inauguración de edificio de Caja de Defensa Nacional en Viña

VALPARAISO.— Con asistencia de S. E. el Presidente de la República, don Carlos Ibáñez del Campo; del Ministro del Interior, vicealmirante don Francisco J. O'Ryan; del Intendente de la provincia, don Jorge Armando Vio Valdivieso; del Alcalde de Viña del Mar, don Vladimir Huber; del Alcalde de Valparaíso, don Santiago Díaz Bustos; del Comandante en Jefe, subrogante, de la Armada, vicealmirante don Leopoldo Fontaine Nakin; del Comandante en Jefe de la Primera Zona Naval, contralmirante don Hernán Cubillos Lira; del vicepresidente ejecutivo de la Caja de Previsión y Retiro de la Defensa Nacional, general (R) don Santiago Danús Peña; de otras autoridades y personalidades, se efectuó ayer en Viña del Mar la entrega del edificio de departamentos que la Caja de Defensa Nacional ha construído en esa ciudad, en la calle Castro Norte esquina Tres Poniente, y que consta de dos modernos cuerpos.

ENTREGA DEL EDIFICIO.— Hizo la entrega del edificio el vicepresidente de la Caja de la Defensa Nacional, señor Danús Peña, destacando la importancia del esfuerzo de la institución que preside y sus proyecciones sociales.

Acto continuo, S. E. el Presidente de la República, general don Carlos Ibáñez del Campo, y el Ministro del Interior y Comandante en Jefe en propiedad de la Armada, vicealmirante don Francisco O'Ryan, procedieron a cortar las cintas colocadas a las entradas del edificio, con lo cual éste quedaba inaugurado. Luego el Capellán Naval, Presbítero señor Gillmore, procedió a bendecir los departamentos, cuyas llaves se entregaron instantes después a los oficiales de la Armada que los habían adquirido.

Terminado esto y después de recorrer el edificio, se ofreció un coctel en honor de S. E., Ministros, autoridades e invitados.

Los honores al pabellón nacional al ser izado, y a S. E. el Presidente de la República y autoridades, fueron rendidos por un destacamento de honor de la Escuela de Telecomunicaciones y Electrónica de la Armada, que concurrió con su respectivo estandarte y banda de músicos.

MASCARON DE PROA DE BARCO DE ROMANTICA EPOCA SERA REMATADO

VALPARAISO.— Un mascarón de proa, perteneciente a un barco de la época romántica de la navegación a vela, es uno de los curiosos objetos que se rematarán desde el día 20 de enero y siguientes, en los Almacenes de Rezago de la Aduana de Valparaíso, y que se exhibirán a la vista de los interesados.

Se han preparado dos mil lotes de mercaderías surtidas. De esos dos mil lotes, 1.300 han sido preparados conforme a las nuevas disposiciones legales, con mínimo especial rebajado, que permitirá adquirir desde pequeñas cantidades.

Entre otras de las curiosidades y atracciones de este remate figuran botellas de champagne francés, con una vejez de diez años; lavadoras con capacidad para 450 huevos; telas de seda, lana y algodón, de diseños ultramodernos; vestuario vaqueros para hombres y mujeres; un automóvil usado, marca Buick, modelo 1941; película cinematográfica, virgen, sin impresionar, de 35 milímetros, en tambores de 300 metros, y numerosas otras muy variadas mercaderías que hacen de los Almacenes de Rezago de la Aduana un inmenso bazar donde se encontrarán tanto los artículos más usuales, hasta los más extraños y curiosos.

GREMIALES

Sindicato de Choferes tratará sus estatutos

El Sindicato General de Choferes Profesionales de la Locomoción Colectiva Particular de Santiago, celebrará el martes, a las 21 horas, en el local de Santo Domingo 1431, una reunión para tratar los estatutos que regirán los destinos de la institución.

Cooperativa "Soberanía" dará cuenta de su labor

En la Sala Septiembre, ubicada en San Dionisio N.o 2635, la Sociedad Cooperativa "Soberanía", efectuará hoy, a las 9 horas, una concentración para dar cuenta de la labor realizada por la institución.

A este acto ha sido especialmente invitado el Ministro de Obras Públicas, general Eduardo Yáñez Zavala, y otras autoridades.

La reunión será amenizada con números artísticos. Además, en esta oportunidad, los dirigentes de la Cooperativa harán entrega de un pergamino al Ministro señor Yáñez.

NUEVA DIRECTIVA DEL SINDICATO DE ENDESA

Recientemente se constituyó la nueva directiva del Sindicato Profesional de Empleados de la ENDESA, que quedó de la siguiente manera:

Presidente, señor Ernesto Lennon Badilla; secretaria, señor Osvaldo Martín; tesorero, señor Carlos Lohmann Blamey; directores, señores Humberto Pérez Aguila y Jaime Castro Prendes.

ACUERDOS DEL CLUB DE SUBOFICIALES EN RETIRO DE LA FACH

El Club Social de Suboficiales en Retiro de la Fuerza Aérea de Chile, en su última reunión general, tomó los siguientes acuerdos:

1) Citar a junta general extraordinaria para el domingo 2 de febrero, a las 10.30 horas, con el fin de resolver el aumento de las cuotas y mayores beneficios para los asociados y sus familiares.

2) Estudiar la adquisición de un mausoleo social, y

3) Dar la aprobación para que el presidente pueda firmar la escritura de adquisición del bien raíz, donde actualmente funciona la Sociedad.

Finalmente, se designó al señor Renato Olmedo Prat, tesorero, y al señor Emilio Flores, protesorero.

Cambia sede social de la Cámara de Comercio Minorista de Santiago

La Asociación de Comerciantes Minoristas de Santiago ha trasladado su sede social a calle Morandé N.o 555, segundo piso, teléfono 50877. La secretaría de la institución atenderá diariamente a sus asociados, de 16 a 18 horas, y de lunes a viernes.

CURSOS de VERANO

EN LA

Universidad Popular Valentín Letelier

3 AL 28 DE FEBRERO DE 1958

1.—CURSOS DE PREPARACION PARA EL BACHILLERATO: Pruebas generales y especiales. Horario de 8 a 12 horas.
2.—CURSOS DE RECUPERACION DE HUMANIDADES (Liceos Diurnos): Todas las asignaturas de ambos ciclos. Horario de 8 a 13 horas.
3.—CURSOS DE RECUPERACION DE HUMANIDADES (Liceos Vespertinos y Nocturnos): Todas las asignaturas de ambos ciclos. Horario de 19 a 21 horas.
4.—CURSOS DE PREPARACION INGRESO 1er. AÑO HUMANIDADES Los cuatro ramos fundamentales. Horario de 8.45 a 11.15 horas. Sirven a alumnos de fin. Preparatorias en edad reglamentaria para ingresar a Primer Año de Humanidades.
5.—CURSOS DE RECUPERACION PARA ALUMNOS DE INSTITUTOS COMERCIALES: Matemáticas, Contabilidad, Redacción, Legislación, Inglés, Dactilografía, etc. Horario de 16 a 19 horas.

TODOS ESTOS CURSOS FUNCIONARAN DE LUNES A VIERNES, EN

CARRERA 86, DESDE EL 3 DE FEBRERO

ATENCION DIARIA DE MATRICULA DE 8 A 19 HORAS — FONO 88477

ESCUELA NAVAL

CONCURSO DE ADMISION PARA CADETES

Llámase a Concurso para optar a vacantes para cadetes en los siguientes cursos:

MARINA DE GUERRA: 1.er Año: 3.er Año de Humanidades rendido; edad máxima: 16 años 1 mes.

2.o Año: 4.o Año de Humanidades rendido; edad máxima: 17 años y 1 mes.

3.er Año: 6.o Año de Humanidades rendido; edad máxima: 19 años 1 mes.

PRIMER AÑO ADMINISTRACION NAVAL: 6.o Año de Humanidades o de la enseñanza comercial rendidos; edad máxima: 20 años 1 mes.

MARINA MERCANTE: 1.er Año: 4.o Año de Humanidades rendido; edad máxima: 18 años 1 mes.

El cómputo de la edad se hará al 1.o de marzo de 1958.

Los EXAMENES del Concurso se verificarán en el mes de enero de 1958 en las siguientes ciudades y fechas:

IQUIQUE, PUERTO MONTT Y PUNTA ARENAS: el lunes 6.
TALCAHUANO: el lunes 13.
VALPARAISO: el lunes 20.

Para mayores detalles solicite antecedentes a la siguiente dirección:

JEFE DE ESTUDIOS ESCUELA NAVAL — VALPARAISO

EL DIRECTOR

CAJA DE CREDITO PRENDARIO

Gran Remate en Aduana

DE MERCADERIAS DEPOSITADAS EN EL ALMACEN DE REZAGOS DE LA ADUANA DE VALPARAISO, DIA 20 DE ENERO Y SIGUIENTES

Hay 2.000 lotes de un novedoso surtido de mercaderías de los cuales existen 1.300 lotes que conforme a nuevas disposiciones legales tienen un mínimum especial rebajado:

Lotes de uno y dos vestidos de seda, lana y algodón, en colores y diseños modernos; chalecas y ensembles de orlón; abrigos de nylon de estilo adecuado para la temporada; blusas, medias y pañuelos de seda; impermeables de material plástico en diferentes colores y tallas; numerosos lotes de finísima ropa interior de nylon marcas "CABBY'S", "ARISTOCRAFT", etc.; napas de ASTRAKAN y MUSKRAT divididas en lotes suficientes para confeccionar un abrigo; piezas de SHANTUNG, POPELINA y CREPE SATIN de SEDA NATURAL, en diferentes colores y longitudes; joyería de fantasía: gargantillas, pulseras, anillos aros, prendedores; etc.; ternos y ambos; gran cantidad de camisas para hombre marca ARROW; numerosos lotes de relojes suizos; pulseras de metal para los mismos; extractos y perfumes franceses; gran variedad de licores finos: WHISKY ESCOCES, COGNAC CROIZET de procedencia francesa; CHAMPAGNE francés con más de 10 años de vejez; ARMAGNAC en envase de fantasía de vidrio y porcelana; objetos de arte de OPALINA, PORCELANA, BRONCE y CUERO con incrustaciones de metal precioso; piezas únicas antiguas de cristal de BOHEMIA; objetos de plata, piezas de marfil; un MASCARON DE PROA, antiguo; incubadoras eléctricas con capacidad para 450 huevos; refrigeradores eléctricos; máquinas lavadoras de ropa; cocinas a gas y a gas de parafina; incineradores de uso doméstico; película positiva, sin impresionar, marca DUPONT, de 35 mm., en tambores de 300 metros; numerosos lotes de repuestos para vehículos; MANUBRIOS de lujo para automóviles CHEVROLET, espejos retrovisores, luces intermitentes de señalización, acondicionadores de aire, servileteros, encendedores automáticos, relojes para el tablero, plumillas limpiaparabrisas, varillas de dirección, neumáticos, etc.; un AUTOMOVIL marca BUICK, supermodelo 1941, color negro, cuatro puertas, usado y deteriorado; 1.500 carretes de hilo nylon para la pesca; 10.000 panes de jabón para el tocador; 130 toneladas de fierro viejo; 600 tambores de sebo para uso industrial, cantidades aproximadas, distribuídas convenientemente para el interés de la industria, el comercio y de particulares; además de una gran variedad de mercadería QUE PODRA SER VISTA Y EXAMINADA POR EL PUBLICO EN LA EXHIBICION QUE SE HACE DIARIAMENTE.

SE BATIRAN HOY EN EL SPORTING TODOS LOS RECORDS DE ASISTENCIA Y APUESTAS.

Gleeful, nuestro favorito en "El Derby"

En varias oportunidades se ha visto casi tan bueno como Babú y conoce mejor la cancha, donde acaba de ganar en forma impresionante la "Copa Jackson".-Babú espera tranquilo su quinto duelo con él

DALOA, LA TERCERA OPCION INDISCUTIBLE. EN CALIDAD DE LANCES COPIHUAL, CAMARISTA Y JACKY BAR. LOS 4 RESTANTES, ALAMITO, MENDEL, MILAGRO, NAKOI, SIN CHANCE ALGUNA

A medida que va acercándose la disputa de "El Derby", cuando el entusiasmo de los aficionados de todo el país, gran parte de los cuales acudirán al Sporting, esta tarde. Se trata de la más fascinante de las pruebas del turf chileno, que tiene la misma categoría de "El Ensayo" y mayor colorido, sin duda alguna.

Es lógico que en lo que se refiere a asistencia, se batan hoy todos los records. Hacía muchos años que la gran carrera viñamarina no presentaba tanto interés. En los dos anteriores, no podían perder Bristol y Eugenia. Para atrás, están los "Derbys" ganados por Boabdil, Vlasov e Intención, elementos que fueron muy buenos pero que militaron en generaciones que no tuvieron nada de brillantes.

JUAN CAVIERES (preparador de Daloa).— "Si responde a sus trabajos, es lógico que haga una gran carrera la potranca. Hacía años que no tenía una potranca tan buena como esta hija de Madara. Espero que las cosas salgan como lo deseo, es decir, que gane la carrera o, por lo menos, tenga una actuación de primer orden" —nos expresó el trainer que ha ganado doce veces la gran carrera viñamarina.

Y si seguimos escudriñando en el pasado, encontraremos que muy pocas veces esta prueba ofreció tan apasionantes perspectivas. En lo que se refiere a apuestas, también el hipódromo de la costa marcará un record, pero esto se deberá principalmente a la inflación y a lo extenso del programa confeccionado.

Después de una rigurosa selección que duró todo el año 1957, ratificaron su última inscripción, el lunes pasado, once productos de tres años, diez potrillos y una potranca. Posteriormente, fue retirado Dillinger, por sus pésimas performances anteriores. Serán así diez los competidores del 73er. Derby.

Sobran algunos por ciertos, que llevarán prendidas en sus chaquetillas una loca esperanza, muy difícil de cumplirse. Hay tres o cuatro en tal caso, alguno de los cuales podría llegar antes que uno de los ases, pero superarlos a todos es algo que ni siquiera entra en lo que se llama la eterna incertidumbre del turf.

Los campeones son tres; Babu, Gleeful y Daloa, y uno de ellos debe ser el vencedor. Por sus campañas anteriores, en que han evidenciado una superioridad indiscutible. No decimos por su estado actual, porque es evidente que todos se encuentran en la plenitud de sus formas.

En primer término, nos referiremos a Gleeful, que es nuestro favorito, con todas las reservas del caso.

Hasta septiembre del año pasado, era un potrillo casi desconocido. Había corrido en forma más o menos oscura y sólo su trainer, Augusto Breque, lo creía bueno, atribuyendo sus fracasos a las canchas pesadas. En aquel mes, obtuvo una modesta pero fácil victoria en una prueba condicional, sobre Mañío y Alamito. Fue el comienzo de su magnífica trayectoria. Vino después su presentación en el "Nacional Ricardo Lyon" y ante el asombro de mucho se le vio imponerse por dos cuerpos, ante Copihual y Babú.

Muchos comentarios produjo este resultado. Se había mandado a Babú correr en punta, dándose la casualidad de que el favorito es preparado por Alvaro Breque, hijo del trainer de Gleeful. Así las cosas, llegó "El Ensayo", que produjo otro final, Gleeful cayó batido de correr a correr por Babú, que esta vez fue dirigido de manera distinta. No fue mucha la distancia que los separó en la meta, apenas medio cuerpo, rindiendo ambos sus mejores energías.

Volvieron a encontrarse en el gran premio "Sociedad de Criadores" del Chile, y ganó una vez más Babú, de correr a correr. Sin embargo, Gleeful lo hizo emplearse a fondo nuevamente y murió en la raya a tres cuartos de cuerpos de él.

Hasta aquí, y todavía se mantiene, la superioridad de Babú ha sido ligera pero indiscutible. Pero ahí está la impresionante victoria de Gleeful en el clásico "Juan S. Jackson", que ha cambiado algo el panorama.

Llevará Gleeful la ventaja de conocer la cancha, y la forma en que finalizó esa vez la distancia de 1.900 metros dejó muy en claro que Babú, si quiere batirlo tendrá que superarse.

Y es capaz de hacerlo el defensor de "La Candelaria", que no actuó en la "Copa Jackson", que actuará por primera vez en la cancha del Sporting y que no ha producido marcas sensacionales en sus trabajos. Pero ninguna de estas razones le restan opción. Desde luego, su clase es excepcional y nunca ha aprontado en record en la víspera de sus compromisos. Es un caballo que se agranda en la cancha y, además, llevará una ventaja muy importante: la monta de Araya, que vale más que Madariaga, sin desconocer los méritos de éste.

Sólo en dos ocasiones ha sido derrotado. Cuando lo batió Racel, hace ya mucho tiempo, y en el "Ricardo Lyon". En las otras siete presentaciones se ha impuesto como un verdadero crack y lleva obtenidos en premios la bonita cifra de 21.190.000 pesos.

Su nuevo duelo con Gleeful, el quinto que se produce, es el principal atractivo de "El Derby".

Frente a estos dos campeones, ha surgido un nuevo valor, cuyo triunfo se estima lógico y posible. Se trata de Daloa, muy lejos la mejor potranca de tres años, y que tendrá miles de partidarios.

Para considerarla digna rival de los dos potrillos, hay muchos motivos. Desde luego, su notable actuación en "El Ensayo", donde hasta cien metros de la meta luchó palmo a palmo con ellos, decayendo muy al final, para morir a uno y medio cuerpo. En seguida, su facilísima victoria en "Las Oaks"; después, el hecho de que la prepara Cavieres, ganador en doce oportunidades de "El Derby", viñamarino, para el cual parece poner especial interés, y finalmente su sensacional apronte del lunes último, en que puso 2.35 para la distancia de 2.400 metros. Pocas veces se había registrado una marca como ésta y, si corresponde a ella, no debería perder.

Sin embargo, no son los trabajos el factor principal. Es la calidad demostrada en carreras la que hay que tomar en cuenta. Pero este esfuerzo del lunes indica que estamos en presencia de un elemento que va para arriba, y que podría ser Daloa la sucesora de Provita y Eugenia, dos hembras que fueron cracks de sus respectivas generaciones.

Después de estos tres nombres brillantes, vienen otros tres, secundarios, en un plano netamente inferior. Pero corresponden a tres animales que, lógicamente, no deberán hacer el ridículo ni mucho menos en la gran contienda, porque son buenos a las derechas. Son los de Copihual, Camarista y Jacky Bar.

Copihual estuvo midiéndose mano a mano con los dos ases de tres años, en los últimos grandes clásicos y en cierta oportunidad se le llegó a considerar tan bueno o mejor que ellos. Pero está de más referirse a su campaña de entonces, y para ponerlo en un plano inferior basta recordar su segundo puesto de Gleeful en la "Copa Jackson". Llegó a cinco cuerpos de él, recibiendo dos kilos.

En cuanto a Camarista, que salió de perdedor sólo el día de "El Ensayo", produjo después una serie de buenas carreras. Corrió por última vez el 29 de diciembre, en el Club Hípico y en el clásico "Prensa de Santiago", sobre 2.400 metros, donde batió con bastante facilidad a Informal. Se trata de un buen fondista, que ha sido muy bien dirigido, y que tiene aún mucho que dar.

En cuanto a Jacky Bar, puede ser estimado como otra de las sorpresas posibles de la carrera. Corre muy bien en la cancha de Viña, donde se adjudicó "El Estreno" el año pasado. El domingo pasado, reapareció en la Especial "Victor Raby" y llegó buen tercero de Miss Bowman y Sabena, avanzando con energías al final del recorrido de una milla, para la cual se marcó el excelente tiempo de 1.35 4/5.

Es posible pensar, si ocurren muchas cosas, en el triunfo de Copihual, Camarista o Jacky Bar. Pero nadie se imagina que pueda vencer alguno de los cuatro restantes; Alamito, Mendel, Milagro y Nagoi.

Alamito ha resultado un elemento útil, pero nada más. Su cancha es la arena del Chile y en muchas oportunidades ha sido batido ampliamente por los nombrados en primer término. Hace pocos días, participó en la "Copa Jackson y ocupó el antepenúltimo lugar.

Nada mejor en general ofrece Mendel, que ha corrido quince veces, con sólo dos modestas victorias en tan larga campaña. También actuó en la "Copa Jackson y llegó cuarto, pero a respetable distancia de Gleeful, que le dio cinco kilos nada menos, mientras Copihual, que también lo superó ampliamente, le dispensó tres.

Milagro es un gran lance. Su apronte del jueves fue muy bueno a indicar un estado sobresaliente. Compañero de techo de Copihual, va a ser casi con seguridad el puntero desde la partida. Su rapidez y estado actual impondrá posiblemente a la prueba un tren violento, desde que se levantan las huinchas. Naturalmente, tendrá que agotarse y se entregará sin lucha cuando los ases sean llamados al esfuerzo supremo.

En cuanto a Nakoi, aparece como otro aventurero más o menos descabellado. No corre desde el 25 de diciembre, día en que se clasificó tercero de elementos de tercera serie, como son Blue Baron y Papel Sellado. No creemos ni remotamente que sea capaz de alcanzar siquiera una colocación secundaria, al igual que los tres anteriores.

Por la forma en que se impuso en la "Copa Jackson" y porque en tres oportunidades se ha visto casi tan bueno como Babú, elegimos a Gleeful para el primer lugar, en nuestro pronóstico. Para el segundo puesto, como es lógico, Babú, y para el tercero Daloa.

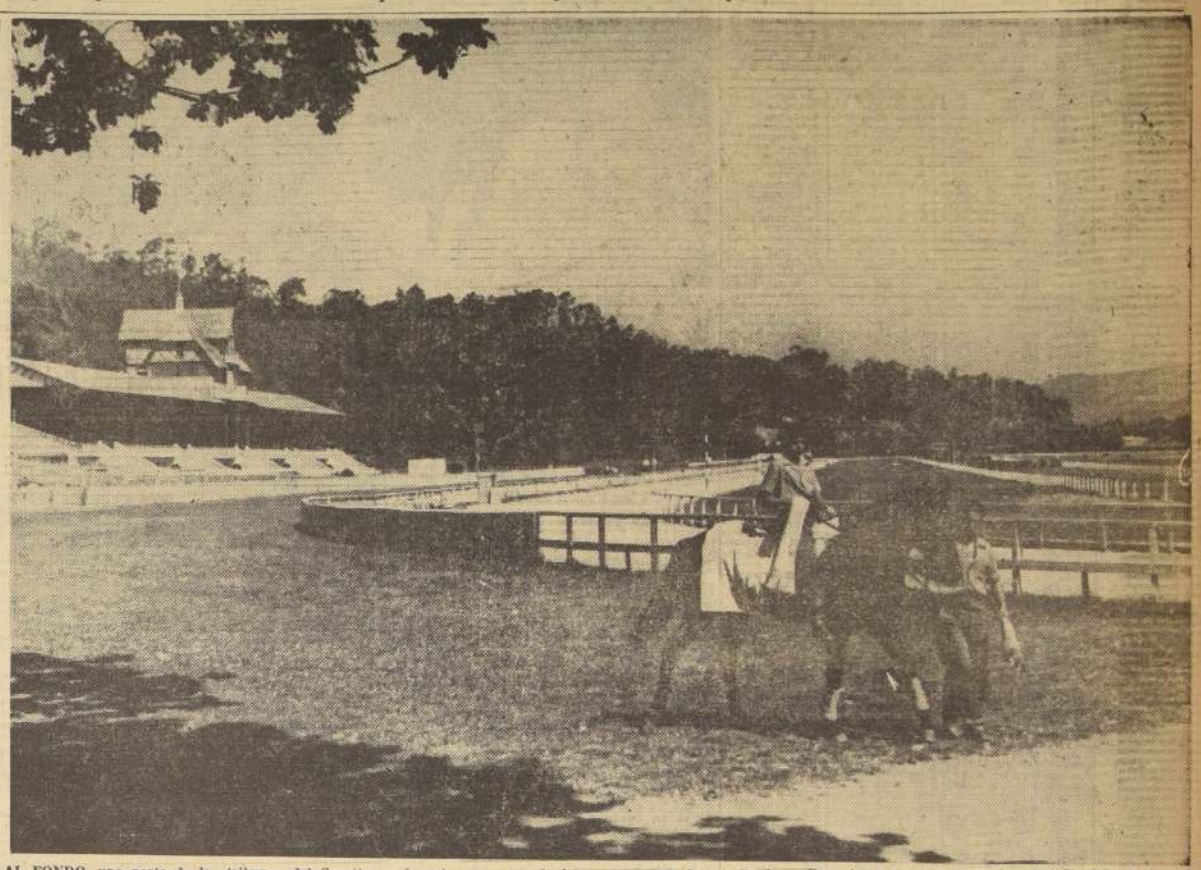

AL FONDO, una parte de las tribunas del Sporting y la primera curva de la gran carrera de esta tarde.— En primer plano, nuestro favorito Gleeful, en uno de sus paseos por la cancha. Un bello escenario y un gran contendor, cuyo 5.o duelo con el crack Babú resulta la nota más apasionante del 73.o Derby chileno.

BABU, dócil y tranquilo como siempre, observa a nuestro reportero gráfico cuando le toma esta fotografía. Ganador de siete carreras a través de una campaña notable, que se compone de nueve presentaciones, el hijo de Scottish Meridian ha obtenido en premios $ 21.190.000. Irá hoy por otros cuatro y medio millones, recompensa de "El Derby".

ALVARO BREQUE (trainer de Babú).— "Espero con absoluta confianza la carrera; mi pupilo ha ganado ya a la mayoría de estos rivales y no veo razón alguna para que no ocurra lo mismo en este Derby. Babú se halla en magníficas condiciones" —nos dijo el joven trainer del hijo de Scottish Meridian.

AUGUSTO BREQUE (trainer de Gleeful).— "Creo que la carrera será de gran interés y la llegada estrecha; ha progresado mucho Gleeful, pero Babú es un gran potrillo. En todo caso, la pelea está entre ambos, pues han demostrado ser los mejores" —nos expresó el experimentado preparador del mulato defensor del Stud El Bosque.

ENRIQUE ARAYA (jinete de Babú).— "Para mí, aunque les parezca demasiado optimismo, la carrera está corrida. Babú es superior y esta vez convencerá definitivamente. Creo que se ha hecho demasiada cuestión con los progresos de Gleeful y los trabajos de Daloa. Yo voy al mío lo que quieran" —habló lleno de esperanzas Enrique Araya.

RICARDO MADARIAGA (jockey de Gleeful).— "Tengo la esperanza de que esta vez va a variar el resultado a favor de Gleeful. He notado al potrillo mucho mejor que en los días anteriores a las carreras que corrió en Santiago. Si me ganan, será estrecho, pero es difícil que ocurra".

ROGELIO PARODI (jockey de Daloa).— "Nunca he tenido tanta confianza en una monta como la que me inspira Daloa para esta carrera. Su trabajo del lunes fue sobresaliente, pues en los tramos finales corría con una facilidad asombrosa" —habla el eficiente látigo de la pupila de Cavieres.

DALOA, la mejor potranca, que aspira con fundados títulos a batir a los dos ases de la generación de tres años. Su sensacional apronte del lunes último indica su chance y si corresponde a él, no debería perder. Digna rival de Gleeful y Babú, su presencia dará mayor realce a la famosa carrera viñamarina.

EN MENDOZA
Artículos de Punto
DAMAS, CABALLEROS Y NIÑOS
Marylan
POR INAUGURACION NOTABLES DESCUENTOS
GALERIA RUFFO-Av. SAN MARTIN 1672

ARGENTINA
LA CASA MAS VISITADA POR LOS CHILENOS
WILLIAMS
FABRICA DE FANTASIAS
CERAMICAS — MARROQUINERIA
PERFUMERIA — REGALOS
ENTRE RIOS 73
MENDOZA

EN MENDOZA
CALZADOS
Maribel
Medias-Carteras
Los mejores calzados para damas, en
9 DE JULIO 1529

EN MENDOZA
Agencia Montanari
MARROQUINERIA FINA
Surtido completo en Carteras finas para Damas
Valijas y Bolsos — Guantes — Alhajeros
Manicuras — Neceseres — Portafolios — Billeteras
Sacos y Camperas de Cuero y Gamuza.
Cinturones — etc.
SAN JUAN 1025-MENDOZA-FONO 11970

Compro al contado en Mendoza
(ARGENTINA)
MEDIAS NYLON DE SEÑORA, chilenas e importadas.
ENCAJES (PUNTILLAS) de todo tipo, tamaño y color.
CALCETINES STRECHT, nacionales e importados.
TIJERAS ESPAÑOLAS — Rioja 26 cms.
HILO para BORDAR en MADEJITAS: D. M. C., ANCLA y W. F., todos los colores.
HILOS PERLE, COMBINACIONES Y BLUSAS NYLON.
Tienda y Paquetería "EL ZAGUAN"
SOCIEDAD LTDA. — CAPITAL $ 700.000.— m/n.
Calle GENERAL PAZ N.o 30, Mendoza

EXAMENES de REPETICION de Liceos y Colegios Particulares MATRICULA DE LICEOS PARA 1958.
Los exámenes se realizarán en la primera semana de marzo. Para preparar estas pruebas, funcionarán los siguientes cursos:
1.o—Preparación para el Bachillerato. Pruebas generales y especiales.
2.o—Preparación de exámenes de repetición de Humanidades, para Liceos Diurnos, Vespertinos y Nocturnos.
3.o—Preparación de exámenes de ingreso a Primer Año de Humanidades.
AÑO ESCOLAR DE 1958.— LICEOS DIURNO, VESPERTINO, NOCTURNO Y RECUPERACION (VARIOS CURSOS QUE SE RINDEN EN UN EXAMEN. VALIDACION DE ESTUDIOS).
ENSEÑANZA GRATUITA Y PAGADA
LOCALES: Dieciocho 403, Diurno y Nocturno Gratuitos — Agustinas 1468, Diurno pagado y Vespertino gratuito — Briones Luco 035 (La Cisterna), Diurno gratuito.
ORGANIZACION EDUCACIONAL MANUEL BULNES
24 AÑOS DE LABOR EDUCACIONAL
Profesorado titulado en la Universidad de Chile, en actual servicio en liceos dependientes del Ministerio de Educación. Informes, prospectos y matrícula, de 9 a 18 horas.
AGUSTINAS 1468.

Valparaiso Sporting Club

DOMINGO 19 DE ENERO DE 1958

PRIMERA CARRERA.— Premio "DICRATO".— 1.400 metros.— A las 9 horas.— Decima Serie.— Para todo caballo.— Handicap.— Premio: $ 150.000 al primero.— Jinetes Aprendices.

N. Bravo	1 Candy	56	13	Gmo. Toro
S. Arellano	2 Alzen	54	9	O. Castillo
J. Manriquez	3 Francesita	54	3	O. Manriquez
A. Arredondo	4 Indio	54	14	V. Ortiz
J. Ulloa	5 Zemblit	54	8	G. Sarmiento
J. Puyol	6 Avellana	54	15	D. Sandoval
G. Cortes	7 Quisimaca	53	2	E. Alcantara
S. Romero	8 Tinterillo	52	7	A. Martinez
J. Farias	9 Capitania	52	4	G. Pérez
A. Hughes	10 Antonietta	50	10	J. Romero
E. Valenzuela	11 Atenein Fir	50	16	G. Pombo
J. Pacheco	12 Coscorrón	50	8	J. González
E. Muñoz	13 El Tetrarca	47	1	O. Allaga
M. Toro	14 Caballero	45	12	S. Avila
R. Duran	15 La Cabrita	45	6	E. Spirea
J. Escobar	16 Moteneta	45	11	I. Saavedra

	Caballo	Peso	Pto.	Jinete	Criador
Gmo. Toro	Trumao				
Nenita					
V. Ortiz					
Curacautin					
Don Dani					
Con-Con					
Ecuador					
El Descanso					
L. de Romero					
Arjui					
D. Bavestrello					
O. Allaga					
Evita					
José					
Bianquita					

SEGUNDA CARRERA.— Premio "DARIEN".— 1.400 metros.— A las 9.45 horas.— Para caballos nacidos en Chile, que no hayan ganado.— Premio: $ 150.000 al primero.

F. Morales	1 Ali Khan	54	5	O. Manriquez	La Hora
S. Arredondo	2 Lumbrarada	50	9	O. Castillo	Trumao
R. Madariaga	3 Tender Baby	50	12	Gmo. Urquidi	El Peñón
G. Jorquera	4 Fineza	49	13	F. León	F. León
D. Santibáñez	5 Solarito	49	3	G. Pérez	C. Silva
N. Bravo	6 Hipparión	48	7	U. Bravo	Andibe
J. Ulloa	7 Panagra	48	6	H. Garretón	Dadinco
G. Cortes	8 Patriotico	48	1	R. Bernal	Guildita
J. Cornejo	9 Red Clover	48	5	A. Marchesini	A. Marchesini
F. Arredondo	10 Spitfire	48	15	D. Bernal	J. Martinez
M. Vignolo	11 Confusa	47	11	R. Saavedra	Talita
R. Valenzuela	12 Indian Call	45	4	A. Breque	La Candelaria
E. Muñoz	13 Indonesia	45	14	O. Silva	Lautaro
R. Duran	14 Miss California	45	10	E. Rodriguez	Manena
J. Pacheco	15 Patoia	45	8	J. González	San José
R. Quiroz	16 Seducción	45	6	O. Allaga	Chichi

TERCERA CARRERA.— Premio "DARIEN".— 1.400 metros.— A las 10.2a horas.— Para caballos nacidos en Chile, que no hayan ganado.— Premio: $ 150.000 al primero.

E. Muñoz	1 Zagú	54	1	O. Silva	La Estancilla
H. Moreau	2 Cat Nap	53	9	A. Marchesini	La Guitarra
Sin monta	3 Larkspur	53	2	O. Allaga	Chichi
S. Maira	4 Revocido	53	10	Gmo. Urquidi	El Peñón
J. Ulloa	5 Forestier	49	5	H. Garretón	Ele. Matte
R. Arredondo	6 Manhattan	48	3	O. Urbina	Baros
G. Cortes	7 Daric	45	6	O. Manriquez	Pelusita
S. Arellano	8 Glad New	45	8	L. Alvarez	Brasil
F. Morales	9 La Academia	45	13	R. Saavedra	Churrita
R. Duran	10 My Queen	45	7	E. Rodriguez	Sarita
M. Vignolo	11 Filiada	45	11	G. Sarmiento	By Hte. Sea
F. Arredondo	12 Sky Fire	45	4	J. D. Muñoz	Pahtu
J. Pacheco	13 Zorea	45	12	J. González	La Cumparcita

CUARTA CARRERA.— Premio "DOVER".— 1.400 metros.— A las 11.1a horas.— Novena Serie.— Para todo caballo.— Handicap.— Premio: $ 150.000 al primero.— EN CORRAL: 6 son 7.

R. Arredondo	1 Hohenzollern	54	15	C. Muñoz	C. Muñoz
S. Maira	2 Preciada	54	1	O. Silva	By Hte. Sea
A. Tapia	3 Cucurucho	53	12	E. González	Pco. Cigarros
H. Soto	4 Figlia	53	7	O. Manriquez	Pelusita
D. Santibáñez	5 Hilracha	53	16	L. A. Vásquez	Retiro
E. Saavedra	6 Triuro	53	5	J. González	J. González
J. Pacheco	7 Manon	52	13	J. González	Mon Beguin
R. Duran	8 Whang Ho	52	11	D. Sandoval	Don Dani
J. Farias	9 Cillero	52	6	O. Allaga	O. Allaga
R. Valenzuela	10 Cup Of Tea	52	14	F. Gallegullos	Atmar
N. Bravo	11 Entente	52	9	U. Bravo	E. de Bravo
M. Vignolo	12 Fetiges	52	4	S. Spirea	D. Quezada
E. Contreras	13 Primacia	51	6	D. Araya	Visto Bueno
G. Cortes	14 Agradable	50	2	N. Sessions	N. Sessions
J. Ulloa	15 Haddick	50	10	G. Sarmiento	Oriental
H. Quijada	16 Demoniaca	49	3	N. Ramirez	Los Chongos

QUINTA CARRERA.— Premio "DECURION".— 1.400 metros.— A las 11.3a horas.— Octava Serie.— Para todo caballo.— Handicap.— Premio: $ 150 000 al primero.

N. Bravo	1 Panchild	55	7	Gmo. Toro	Gmo. Toro
L. Valenzuela	2 Portugal	55	14	J. González	J. González
A. Tapia	3 Bucelias	54	5	D. Sandoval	Don Dani
M. Vignolo	4 Challenger	54	13	O. Silva	G. Rivera
E. Arava	5 El Jefe	54	6	G. Sarmiento	Reñaca
J. Cornejo	6 Retugio	54	8	A. Martinez	L. Izarnotegui
G. Cortez	7 Tres Cobres	54	12	E. González	Nereida
S. Maira	8 Salarina	53	9	M. Maira	M. Maira
R. Romero	9 Buena Tierra	53	2	O. Allaga	J. Medina
O. Cáceres	10 Naranjero	52	4	I. Saavedra	Gato Negro
O. Saavedra	11 Rayito de Luna	52	13	R. Saavedra	Na-Ná
R. Arredondo	12 Belgica	51	1	O. Castillo	O. Castillo
J. Farias	13 Stop	50	16	C. Muñoz	C. Muñoz
F. Arredondo	14 Luquete	46	3	D. Bernal	Auteuil

SEXTA CARRERA.— Premio "DAKOTA".— 1.400 metros.— A las 12.40 horas.— Septima Serie.— Para todo caballo.— Handicap.— Premio: $ 150.000 al primero.— EN CORRAL: 4 son 5 y 6.

S. Arredondo	1 Caisembour	54	6	J. Arenas	J. Arenas
E. Araya	2 Cartier	54	9	D. Araya	D. Araya
A. Tapia	3 La Desirée	54	10	D. Bernal	Joboca
E. Saavedra	4 Festival	53	17	J. González	Mon Beguin
R. Valenzuela	5 El Gorila	51	1	J. González	J. González
J. Pacheco	6 Flaminio	49	15	J. González	Chirruquita
R. Madariaga	7 Serpentin	53	14	R. Bernal	Begoña
R. Jorquera	8 Tennista	52	13	L. Valle	S. Barriga
A. Araya	9 Veragua	52	8	G. Pérez	G. Pérez
L. Saavedra	10 Mary Lyss	51	7	E. Saavedra	Marsa
A. Hughes	11 Ringside	51	12	A. Martinez	Tito
D. Santibáñez	12 Stambul	51	11	O. Urbina	Chim Pim
O. Cortes	13 Bretona	50	5	H. Alcantara	Lucarne
M. Vignolo	14 Policarpia	50	4	M. Maira	Marianita
J. Farias	15 Jovenil	49	8	D. Sandoval	D. Sandoval
R. Duran	16 Mi Preciosa	49	2	E. Rodriguez	Manena

SEPTIMA CARRERA.— Premio "DANCING".— 1.400 metros.— A las 12.55 horas.— Sexta Serie.— Para todo caballo.— Handicap.— Premio: $ 150.000 al primero.

S. Romero	1 Chingolero	55	15	E. Rodriguez	Sarita
A. Araya	2 Cachace	54	7	O. Peres	Choapa
E. Araya	3 Westminster	54	9	R. Allen	Abd El Karim
S. Maira	4 Alborotador	53	11	O. Silva	La Estancilla
J. Ulloa	5 Perry Sance	53	6	J. Suárez	Tarapacá
R. Soto	6 Barrabás	52	4	J. González	P. Vial
J. Pacheco	7 Baru	49	8	J. González	Mon Beguin
A. Tapia	8 Tiers	51	14	D. Bernal	J. de Bernal
R. Madariaga	9 Blue Fox	51	2	Fco. Parisi	F. Méndez
D. Santibáñez	10 F. Espero	50	10	M. Maira	Chirimoyo
R. Duran	11 Pallaso	49	13	D. Sandoval	Carcajada
A. Hughes	12 Satisfecho	49	5	A. Martinez	Orure
G. Jorquera	13 Waldorf	49	16	L. Valle	L. Valle
J. Escobar	14 Bihars	48	1	O. Urbina	

OCTAVA CARRERA.— Premio "DURAZNITO".— 1.900 metros.— A las 14.25 horas.— Handicap Ascendente.— Para todo caballo.— Premio: $ 240.000 al primero.

R. Parodi	1 Sarcasmo	54	6	J. Cavieres	Don Calixto
E. Araya	2 Brillante	54	10	G. Sarmiento	L. Izarnotegui
J. Pacheco	3 Comentario	53	1	J. González	Zegurete
O. Saavedra	4 Coronado	53	5	N. Ramirez	Coronach
D. Santibáñez	5 Dexámenes	53	9	R. Allen	H. El Laja
R. Madariaga	6 Yocasta	52	3	A. Breque	La Candelaria
R. Arredondo	7 Anarreador	51	8	C. Muñoz	Sta. Carlina
A. Hughes	8 Gregor	48	4	R. Bernal	Concierto
R. Valenzuela	9 Neronc	47	7	P. Bagú	Marisa
Sin monta	10 Rey Silva	45	2	O. Allaga	O. Allaga

NOVENA CARRERA.— Premio "DETONACION".— 1.400 metros.— A las 15.15 horas.— Quinta Serie.— Para todo caballo.— Handicap.— Premio: $ 150.000 al primero.

H. Soto	1 Posl	55	8	J. González	F. Bagú
J. Pacheco	2 Yerno	55	15	J. Gonzalez	Pillito
E. Araya	3 Reims	55	2	O. Urbina	Fesarida
S. Maira	4 Jedark	54	3	O. Silva	O. Silva
F. Romero	5 Lamermoor	54	13	L. Valle	L. Valle
A. Tapia	6 Mi Tata	53	1	O. Castillo	Panchuleón
I. Saavedra	7 Pola	53	10	I. Saavedra	Blanquita
O. Saavedra	8 Rouen	53	5	R. Saavedra	Rever
S. Arellano	9 Folklore	52	9	L. Alvarez	San Jorge
J. Cornejo	10 Landers	52	11	A. Marchesini	A. Marchesini
D. Santibáñez	11 Genuina	50	4	J. Castro R.	Marcia
A. Hughes	12 Parlamentario	50	6	A. Martinez	Patty
E. Muñoz	13 Janina	49	16	O. Silva	El Oso
G. Jorquera	14 Regalador	49	14	F. León	San Crescente
R. Valenzuela	15 Reina Isabel	49	12	M. Maira	San Carlos
J. Manriquez	16 Felicitation	47	7	R. Bernal	S. Valenzuela

DECIMA CARRERA.— Premio "PEDRO B. MAC CLELLAND".— 1.400 metros.— A las 16 05 horas.— Primera Serie.— Para todo caballo.— Handicap.— Premio $ 240.000 al primero.

R. Parodi	1 Hunting	52	9	J. Cavieres	Patin
J. Ulloa	2 Canovas	51	2	J. inda	ig. Valdés
R. Madariaga	3 Utopico	51	6	J. Meiero	Liliana
R. Valenzuela	4 Don Joropo	50	10	G. Pombo	G. Pombo
N. Bravo	5 Nepal	50	8	U. Bravo	Gerona
G. Núñez	6 Ch. Lady	49	1	J. Romero	Guayaquil
R. Quiroz	7 Laminador	48	4	J. Suarez	Los Pingüinos
S. Arellano	8 Lazulita	48	7	G. Pérez	Levantino
J. Pacheco	9 Ch. Phippe	47	3	O. Silva	R. San Miguel
M. Vignolo	10 Malagente	46	5	R. Saavedra	Sportivo

LOS CUATRO LANCES IMPOSIBLES.— De izquierda a derecha: Milagro, el posible puntero en "El Derby" de 1958, que lógicamente tendrá un tren fuerte desde la largada.— Alamito, un caballo con más cuerpo que clase, que se ha ganado hasta ahora su comida con colocaciones secundarias y que corre mejor en la arena del Chile.— Nakoi, elemento de tercera serie, sin méritos para medirse con los favoritos.— Mendel, ven ceder sólo en dos oportunidades en una modesta campaña que se compone nada menos que de quince presentaciones.

13 NUMEROS DE INTERES SIRVEN DE MARCO A LA GRAN CARRERA VIÑAMARINA

Se iniciará el programa a las 9 de la mañana, y "El Derby", como siempre, se correrá a las 5 de la tarde.— Cartas de cuidado en las competencias ordinarias son Tinterillo, Confusa, Forestier, Agradable, Luquete, Serpentín, Alborotador, Sarcasmo, Pola, Hunting, Nitchevo, Polo Grande y Quelmadela.

El extraordinario programa que se cumplirá hoy en la pista del Valparaíso Sporting Club de Viña del Mar, es marco adecuado a la disputa de El Derby.

Trece competencias completan el programa preparado para dar el realce debido al famoso "Gran Premio", y por lo extenso y nutrido se ha fijado las 9 horas para iniciar la memorable jornada. Por cierto que la acostumbrada relación telefónica del Hipódromo Chile le ha sido suspendida.

TINTERILLO EN LA PRIMERA. — La décima serie del handicap de 1.400 metros inicia la fiesta y, por sus últimas performances sobresalen: Zemblitt, pupilo de Guillermo Sarmiento; Tinterillo, montado por N. Romero; Avellana, con Puyol, y Coscorrón, que será montado por Pacheco. Entre ellos pronosticamos a Tinterillo, cuyos últimos cotejos fueron satisfactorios, Zemblitt y Avellana en los placés.

CONFUSA EN LA SEGUNDA. — La segunda carrera es sobre 1.400 metros, para no ganadores y nuestras preferencias están por Confusa, una hija de Bufón, que prepara Roberto Saavedra y será montada por Vignolo. Tender Baby (Madariaga) para el segundo puesto, y en el tercero queda Indian Call que figuró 4a. de Stambul.

FORESTIER EN LA TERCERA. — También para no ganadores es la tercera, sobre la misma distancia de 1.400 metros. Estarán cotizados Zagú, tercero de Buena Tierra; Glad New, con la monta de S. Arellano; Forestier, pupilo de Garretón, que ha aprontado muy bien y Daric, que escoltó a Westminster. Recomendamos para el primer puesto a Forestier y en los placés colocamos a Zagú y Glad New.

AGRADABLE EN LA CUARTA. — En la novena serie de los 1.400 metros vemos colocado en favorables condiciones para responder, a Agradable, montada por G. Cortés, y con el cómodo peso de 50 kilos. Tiene un buen tercer puesto reciente en 1.300 metros, carrera ganada por La Desirée a Bélgica. Para los placés señalamos a Haddick, con buenos cotejos y a Cillero, pupilo de Allaga, que figuró cuarto de Bélgica, en 1.500 mts.

LUQUETE EN LA QUINTA. — Con la monta de Fernando Arredondo y al bajo peso de 46 kilos defenderá nuestro pronóstico este pupilo de Bernal, que recibe ventajas en el peso de sus trece enemigos. Para los placés seleccionamos a Challenger y El Jefe, cuyas últimas performances fueron demostrativas de buen training.

SERPENTIN EN LA SEXTA. — A las 12.40 se disputará esta 7a. serie de los 1.400 y con la monta de R. Madariaga será nuestro candidato Serpentín, del cual podemos informar ha sido especialmente preparado para este compromiso. En los placés Veragua, con la monta de A. Araya, y Mary Liss, que escoltó a Bélgica en 1.500 metros.

ALBOROTADOR EN LA 7a. — Con 16 anotados cuenta la sexta serie de los 1.400 y entre ellos optamos por la chance favorable de Alborotador, cuya última presentación fue un buen tercer puesto de Reima y Mi Tata en la distancia de 1.300 metros. El veterano Blue Fox para el segundo puesto y Fumando Espero para el tercero.

SARCASMO EN LA OCTAVA. — En el handicap ascendente de 1.900 metros estamos en favor de Sarcasmo, el probado fondista hijo de Mio Sea, preparado por Juan Cavieres. Para el segundo puesto indicamos a Dexámenes, también eficiente en la distancia y para el placé restante recomendamos a Yocasta, montada por Madariaga.

POLA EN LA NOVENA. — La quinta serie de los 1.400 tiene como cartas de preferencia para los apostadores: Pool, que forma corral con Yerno; Parlamentario, más corredor de lo que aparenta; Pola, ahora con enemigos inferiores, y Folklore, con buenos aprontes y la monta de Arellano. Nos defenderá Pola en el primer puesto y en los placés Parlamentario y Folklore.

HUNTING EN LA DECIMA. — La serie superior del handicap de 1.400 tiene como preferentes opciones a: Hunting, con la monta de Parodi; Cánovas, ahora en distancia más favorable; Utópico, que perdió escasamente ante Brillante, en 1.900 metros, y Don Joropo, animal de reconocidas aptitudes y montada por R. Valenzuela. Nuestros seleccionados son: Hunting, Utópico y Cánovas.

NITCHEVO EN LA 2a. SERIE. — A continuación de El Derby está programada la segunda serie del handicap de 1.400 metros que se presenta favorable a Nitchevo, el hijo de Aloraye, pupilo de R. Saavedra, al cómodo peso de 52 kilos y con la monta de O. Saavedra. La veloz Neashan Bell, para el segundo puesto y el temible liviano Red Devil para 3.o.

POLO GRANDE EN LA PENULTIMA. — Abierta y difícil se presenta la cuarta serie de 1.400 metros en la cual nuestro candidato es Polo Grande, cuya chance es preferente, al peso de 45 kilos, pues recibe ventajas de todo el grupo. Scuttle, que el domingo finalizó quinto de Cheyenne, para segundo, y Rocambor, con buenos aprontes, para 3.o.

QUEIMADELA EN LA DE CLAUSURA. — Finalizará la memorable jornada con la tercera serie de 1.400 metros y serán los más cotizados: Sello (corral con Pomo); Reñaca, con cómodos 50 kilos; Queimadela, montada por Madariaga, y Laro, que en su más reciente ganó a Espumoso, en esta distancia. Optamos por Queimadela para el 1er. puesto, y en los placés ubicamos a Reñaca y a Sello.

TRANSMISION DE "EL DERBY"

Radio Hispania, en un esfuerzo encomiable transmitirá en el día de hoy, las carreras desde el Club Hípico y la carrera especial de "El Derby" de Viña del Mar.

UNDECIMA CARRERA.— Premio "EL DERBY".— 2.400 metros.— A las 17 horas.— Carrera Clásica.— Para productos de tres años.— Peso: 58 kilos.— Premio: $ 4.500.000 al primero.

L. Valenzuela	1 Alamito	58	8	F. León	F. León
E. Araya	2 Babo	58	3	Alv. Breque	La Candelaria
E. Contreras	3 Camarista	58	7	V. Ramirez	Botafogo
O. Olivares	4 Copihual	58	11	R. Allen	Copihual
R. Parada	5 Dillinger	58	1	M. González	M. González
R. Madariaga	6 Gleeful	58	9	Aug. Breque	El Bosque
H. Pilar	7 Jackie Bar	58	2	V. Ramirez	Barcelona
R. Latorre	8 Mendel	58	10	H. Garretón	Florita
E. Saavedra	9 Milagro	58	4	R. Allen	M. Zegers
A. Tapia	10 Nakoi	58	7	V. Polanco	Remarck
R. Parodi	11 Dalea	55	6	J. Cavieres	La Divisa

DUODECIMA CARRERA.— Premio "DUENDE".— 1.400 metros.— A las 17.55 horas.—Segunda Serie.— Para todo caballo.— Handicap.— Premio $ 220.000 al primero.

R. Madariaga	1 Neashan Bell	55	11	O. Silva	G. Cruz
S. Arellano	2 Nankin	50	13	O. Silva	M. Luisa
L. Rodriguez	3 Pilote	54	15	J. Castro	Davsal
R. Parodi	4 Blue Barón	53	8	J. Cavieres	Renaico
E. Araya	5 Clemenceau	53	3	G. Sarmiento	San Jorge
A. Araya	6 Sevillana	53	14	G. Pérez	Pucara
E. Contreras	7 Aragón	52	9	P. Bagú	P. Bagú
J. Ulloa	8 C. Gandolfo	52	7	J. Suárez	Tarapacá
J. Pacheco	9 Last Dust	52	12	J. González	J. González
E. Saavedra	10 Mac Mac	52	1	J. González	J. González
O. Saavedra	11 Nitchevo	53	6	R. Saavedra	Lohengrin
I. Saavedra	12 Red Devil	52	10	G. Urquidi	Coronach
M. Vignolo	13 Bonazo	48	2	E. González	Santa Adela
Sin Monta	14 Destacada	47	4	O. Allaga	N. Fuentes
J. Manriquez	15 Sircán	47	5	O. Manriquez	O. Manriquez

DECIMOTERCERA CARRERA.— Premio "DALMACIA".— 1.400 metros.— A las 18.50 horas.— Cuarta Serie.— Para todo caballo.— Handicap.— Premio $ 280.000 al primero.

E. Saavedra	1 El Greco	57	2	J. González	J. González
L. Valenzuela	2 Nairobi	55	13	J. González	J. González
J. Pacheco	3 Nimbus	51	6	J. González	Conrado
A. Tapia	4 Rocambor	54	7	H. Garretón	Rubytexia
R. Madariaga	5 Scuttle	54	5	O. Silva	Benny
E. Contreras	6 Royal Court	53	9	Fco. Parisi	F. Parisi
R. Valenzuela	7 Luca	52	1	R. Allen	R. Allen
D. Santibañez	8 Tory	52	12	L. A. Vásquez	Retiro
G. Núñez	9 Finiquito	51	4	J. Romero	L. de Romero
I. Saavedra	10 Obelisco	51	10	O. Allaga	O. Allaga
J. Ulloa	11 Covandega	50	14	J. Melero	Negrita
M. Vignolo	12 Loustau	50	8	E. Spires	D. Quezada
S. Arellano	13 Labruyere	49	3	L. Alvarez	San Jorge
J. Cornejo	14 Farnese	48	8	A. Marchesini	A. Marchesini
G. Jorquera	15 Turbión	48	11	F. León	Almagro
J. Manriquez	16 Polo Grande	45	16	O. Manriquez	O. Manriquez

DECIMOCUARTA CARRERA.— Premio "DICHOSO".— 1.400 metros.— A las 19.40 horas.— Tercera Serie.— Para todo caballo.— Handicap.— Premio: $ 220.000 al primero.

L. Valenzuela	1 Gazapo	56	4	J. González	Chopapa
Sin Monta	2 Maricunga	47	1	J. González	F. Contreras
G. Saavedra	3 Sello	55	13	R. Saavedra	Trinidad
R. Valenzuela	4 Pomo	51	3	R. Saavedra	Sportivo
J. Pacheco	5 Farnesina	53	2	O. Silva	E. de Silva
E. Muñoz	6 Motmel	48	10	O. Silva	By Hte. Sea
R. Madariaga	7 Queimadela	52	8	A. Breque	G. Valdés
E. Contreras	8 Alegadera	51	5	G. Urquidi	Lohengrin
D. Santibañez	9 Pin Pin	51	15	L. A. Vásquez	Blanca
M. Vignolo	10 San Blas	51	6	L. Alvarez	D. Quezada
J. Puyol	11 Laro	50	3	O. Castillo	Osti
J. Ulloa	12 Reñaca	50	7	Fco. Parisi	Dadinco
I. Saavedra	13 Norway	49	14	E. Spires	Borer
S. Arellano	14 Heráldico	47	12	E. Spires	San Jorge
F. Arredondo	15 Polo Niño	45	11	H. Garretón	Fco. Parisi

Agencia de "La Nación"

ROBERTO CARRASCO ORTEGA

Arturo Prat 1561

BICICLETAS "BIANCHI" y "FREJUS"

REPUESTOS, FORROS y CAMARAS NACIONALES. Todas las medidas. Bicicletas modelos paseo, carrera y niños

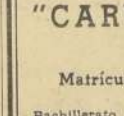

Tubulares italianos "PIRELLI" y "Gadiol"

Independencia 470

Nuestros favoritos para el "Derby-day"

1a.— Tinterillo, Zemblit y Avellana.
2a.— Confusa, Tender Baby e Indian Call.
3a.— Forestier, Zagú y Glad New.
4a.— Agradable, Haddick y Cillero.
5a.— Luquete, Challenger y El Jefe.
6a.— Serpentín, Veragua y Mary Lyss.
7a.— Alborotador, Blue Fox y Fumando Espero.
8a.— Sarcasmo, Dexameness y Yocasta.
9a.— Pola, Parlamentario y Folklore.
10a.—Hunting, Utópico y Canovas.
11a.— Gleeful, Babú y Daloa.
12a.— Nitchevo, Neashan Bell y Red Devil.
13a.— Polo Grande, Scuttle y Rocambor.
14a.— Queimadela, Reñaca y Sello.

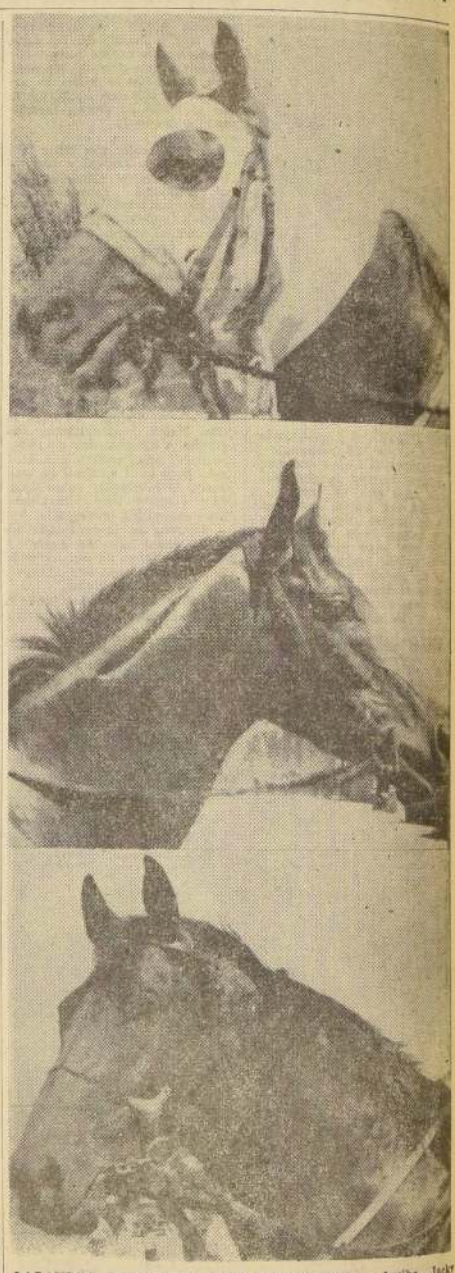

LAS TRES SORPRESAS MAS PROBABLES.— Arriba, Jacky Bar, ganador de "El Estreno" el año pasado en la pista del Sporting, que reapareció hace poco clasificándose buen tercero de Miss Bowman. Al centro, Copihual, eterno segundón de la generación, y abajo, Camarista, elemento que va para arriba y que no hará el ridículo ni mucho menos en la gran contienda.

ESCUELA DE ENFERMERIA "CARLOS VAN BUREN"

VALPARAISO

Matrícula abierta hasta el 29 de marzo

REQUISITOS DE ADMISION:

Bachillerato en humanidades (libre mención). Internado para postulantes de provincia.

MATRICULA E INFORMACIONES:

Blas Cuevas 1028 — Casilla 4265 — Fono 7043

Cajas Registradoras National S. A. C.

ALAMEDA BERNARDO O'HIGGINS 1322 — SANTIAGO

FERIADO LEGAL

Comunicamos al comercio en general, que con motivo del feriado legal, nuestras oficinas permanecerán cerradas desde el 25 de enero al 16 de febrero inclusive.

El Servicio Mecánico de Emergencia se mantendrá como de costumbre, llamando a los teléfonos 92503 y 93716, calle Sazié N.o 2950.

Asimismo, se atenderán en estos teléfonos consultas técnicas referentes a máquinas de contabilidad.

CAJA DE ACCIDENTES DEL TRABAJO

Se llama a propuestas a todos los Constructores inscritos en el Registro respectivo de la Caja de Accidentes del Trabajo y cuyos derechos se encuentren vigentes para la construcción de los Hospitales de Valdivia y Concepción que llevará a efecto esta Institución, las que se abrirán el 20 de febrero del presente año a las 12 horas, en la Oficina del Vicepresidente de la Caja.

Bases y antecedentes se pueden retirar de la Caja de Accidentes del Trabajo, Compañía 1288, en la Sección Arquitectura, 4.o piso, desde el día 20 del presente mes, de 9 a 13 horas. Las de Valdivia, previo pago de la suma de $ 35.000.—, y la de Concepción, previo pago de $ 45.000.—

EL VICEPRESIDENTE EJECUTIVO

SANTIAGO, 17 de enero de 1958.

Caja de Previsión de EMPLEADOS PARTICULARES

A LOS IMPONENTES

Se notifica a los imponentes que habiendo obtenido autorización del H. Consejo Directivo de la Caja, para tramitar de inmediato nuevas operaciones hipotecarias por haber cambiado el lugar de su residencia y trabajo, y no hubieren efectuado el depósito del precio íntegro de la venta dentro del plazo reglamentario, que tendrán un último plazo —que vencerá, impostergablemente, el día 31 de enero en curso— para efectuar el depósito de dicho precio.

En caso de no hacerlo dentro del plazo indicado, perderán su opción al nuevo préstamo.

EL VICEPRESIDENTE EJECUTIVO

DIRECCION DE PAVIMENTACION URBANA

POSTERGACION DE PROPUESTAS PUBLICAS, COMUNA DE TEMUCO

Postérganse hasta nuevo aviso las propuestas públicas que debían abrirse el 20 del mes en curso, para la ejecución de obras de pavimentación en diversas calles de la Comuna de Temuco con un presupuesto oficial de $ 14.722.600.

EL DIRECTOR

$ 400.000.-

Regalo FORD 31

4 puertas, repuestos; estado general bueno.

RAFAEL RAMIREZ

N.o 2564

por Independencia, altura 2.600 paralelo, 1 cuadra Cordillera

AL COMERCIO

LA AGENCIA GENERAL DE LA POLLA

EFE-EME

COMPAÑIA ESQUINA DE PLAZA DE ARMAS

COMUNICA a los comerciantes de los diversos de Santiago, interesados en obtener Subagencias de la Polla, que deben presentar sus antecedentes de 10 a 12 y de 16 a 18 horas, en esta Agencia.

Se acogerá de preferencia a los que ofrezcan negocios establecidos y bien ubicados.

EFE — EME Compañía esquina Plaza de Armas

Quidico es nuestro favorito en el Premio "Servicio Nacional de Salud"

El Premio Clásico "Servicio Nacional de Salud", sobre dos mil metros y con $ 650.000 al ganador, es la competencia principal del programa matinal del Hipódromo Chile.

Solamente cinco serán los especialistas que lucharán por esa recompensa, y entre ellos creemos que el de mejores expectativas es Quidico, elemento probado ya como buen arenero y que, al cómodo peso de 52 kilos, será dirigido por Farmer.

El hijo de Talmado defenderá nuestro pronóstico a ganador y en el único placé colocamos a Séptimo de Línea, que regresa del Sporting Club y competirá en una distancia muy de acuerdo con sus aptitudes. Su jinete será hoy C. Pezoa.

La carrera se efectuará como "A", inmediatamente después de la quinta y solamente con Apuestas Mutuas Simples. Está fijada para las 10.25 horas.

HIPODROMO CHILE

DOMINGO 19 DE ENERO DE 1958

PRIMERA CARRERA.— A las 7.45 horas.— 1.200 metros.— Handicap.— Novena Serie.

F. Vilches	1 Amber	57	1	A. Henriques	Sandwood
J. Pérez	2 Behader	57	15	J. Castro R.	Bar Ghazal
A. Parada	3 Fried Fish	57	7	R. Rodríguez	Quemarropa
L. Toledo	4 Huaicotán	57	4	J. Galvez	Hardendale
M. Araneda	5 Santerre	57	5	M. Martínez	Sundodger
F. Castro	6 Susurre	57	9	H. Cisternas	High Born
S. Véliz	7 Tranquilino	57	13	J. Troya	Sosiego
A. Mora	8 Srihagar	55	6	J. Troya	Terek
M. Alquinta	9 Fitelle	54	14	O. Jara	Figaro
C. Lorenzo	10 Jaira Real	54	8	L. Romero	Mort Cross
A. Farías	11 Miss Soraya	54	2	E. Becar	Emule
L. Camus	12 Piratería	54	18	J. Posadas	Boy O'Boy
N. Vásquez	13 Séptima	54	11	A. Valenzuela	Huemul
C. Zúñiga	14 Billete Falso	48	3	A. Petit	Terek
J. Vega	15 Angatuba	45	16	E. Barticevic	Empire
J. Sandoval	16 La Vitesse	45	10	R. Acuña	Florete
	17 Sunny Baby	45	12	E. Castillo	Sundodger
	18 Vis a Vis	45	17	J. Santos	Vol au Vent

SEGUNDA CARRERA.— A las 8.25 horas.— 1.200 metros.— Handicap.— Octava Serie.

E. Saavedra	1 Remolona	54	9	L. Castro	Filibustero
G. Giráldez	2 Colonial	54	12	M. Araneda	Teodolito
L. González	3 Falconete	54	17	E. Barticevic	Faubourg
A. Mora	4 Forest Hill	49	11	E. Barticevic	Forest Row
L. Cataldo	5 Renoir	53	4	P. Valderrama	Rebelde
A. Urrutia	6 Don Abel	53	5	L. Navarro	Ariel
E. Salas	7 Tank	52	7	E. Becar	Teodolito
E. Zúñiga	8 Resplandor	52	6	L. Orellana	O. Triumph
E. Saavedra	9 Johny	51	13	R. Méndez	Forest Row
J. Pérez	10 Río Bueno	51	14	H. Cisternas	Mr. Bowman
H. Vásquez	11 Correhuela	51	8	R. Maggi	Bufón
L. Toledo	12 Cinta Rosada	50	2	M. Viballos	Brazza
H. Olguín	13 Moza Guapa	49	10	A. Henríquez	Aloraye
S. Allende	14 Toesca	49	3	R. López	Junín
S. Véliz	15 Subversión	48	6	R. Quiroz	Sundodger
R. Castillo	16 Flamingo	48	15	M. Torres	Figaro
F. Suárez	17 Fronsaro	47	1	A. Muñoz	Junín
H. Pilar	18 Chalaco	47	18	A. Petit	My Chum

TERCERA CARRERA.— A las 9 horas.— 1.200 metros.— Handicap.— Séptima Serie.

S. Véliz	1 Kecha	53	9	L. Navarro	Packet Tea
H. Salas	2 Mauquina	54	8	J. Zúñiga	Mr. Bowman
J. Pérez	3 Glorioso	53	5	H. Cisternas	Brazza
H. Román	4 Guillermo	52	1	C. Pfau	Bloque
S. Saavedra	5 Luchita	52	10	A. Lab	Pepe Lucho
N. Vásquez	6 Mentor	52	13	L. Duque	Sosiego
V. Romero	7 Malvilla	51	18	E. Sepúlveda	Franqueo
F. Toro	8 Mozuela	51	6	A. Valenzuela	Choker
M. Araneda	9 Aucassin	51	16	A. Donati	S. Guard
L. Farmer	10 Susa	50	15	A. Donati	Sundodger
L. Camus	11 Tortola	51	3	E. Maggi	Bloque
E. Molina	12 Gross	50	7	A. Vodanovic	Franqueo
C. Zúñiga	13 Minera Polo	50	17	N. Pavisic	Bloque
F. Suárez	14 Habladora	49	4	M. Viballos	All Talk
S. Allende	15 Contulmo	48	12	M. Viballos	Carnaval
H. Rivera	16 Moncean	45	1	J. Brian	Huemul
R. Castillo	17 Frívolo	44	11	J. Marín	Roi D'Atout
H. Olguín	18 Ninasa	44	9	L. Castro	Filibustero

CUARTA CARRERA.— A las 9.35 horas.— 1.400 metros.— Tres años no ganadores.

E. Saavedra	1 Almendrada	54	8	J. Herane	My Chum
G. Araneda	2 Tarawa	54	17	J. Herane	Country Life
H. Salas	4 Amparito	51	14	A. García	Packet Tea
L. Farmer	5 Brazilian Star	54	9	E. Inda S.	Forest Row
C. Gutiérrez	6 Correltuana	54	6	J. Quinteros	Terek
N. Vásquez	6 Chaya	54	1	R. Maggi	Brazza
J. Silva	7 Desquitada	54	4	A. Valdés	Emulo
Y. Barra	8 Heredera	54	16	C. Santos	Hardendale
L. Toledo	9 Intratable	54	12	H. Cisternas	Brazza
S. Véliz	10 Jenny Diver	54	10	R. Quiroz	Bufón
Y. Romero	11 Magic Princess	54	1	J. Sulfate	Prince
L. Camus	12 Mariella	54	15	E. Becar	Barranco
M. Yáñez	13 Mascarilla	54	5	H. Inda	Mr. Bowman
O. Galica	14 Trfista	54	18	H. Inda	Cap. Hook
R. Peña	15 Para Siempre	54	13	A. Castro	Huemul
A. Orellana	16 Plazacenz	54	19	L. Navarro	Forest Row
J. Pérez	17 Say When	54	11	J. Suárez	W. Honey
R. Castillo	18 Tagua	54	3	R. Castillo	Parral
H. Olguín	19 Zulia	54	7	P. Castro	Yelmo

QUINTA CARRERA.— A las 10.10 horas.— 850 metros.— Dos años no ganadores.

R. Soto	1 As de Oro	54		H. Yáñez	G. Triumph
M. Maturana	2 Matucho	54		H. Yáñez	G. Triumph
H. Salas	3 Bengalí	54	7	O. Becerra	Bayard
F. Toro	4 Mi Potrillo	54	6	O. Becerra	G. Triumph
N. Vásquez	5 Sinaloa	51	11	O. Becerra	Midgon
G. Arancibia	6 Picarón	54	8	J. Herane	Cimarrón
G. Giráldez	7 Rashid	54	9	R. Acuña	Roi D'Atout
G. Retamal	8 Saint Louis	54		N. Pavisic	Sahib
L. Toledo	9 Black Burn	51	12	O. López	W. Honey
R. Castillo	10 Kuca Mia	51	3	R. Castillo	Brazza
J. González	11 La Quinina	51	10	N. Peralta	My Chum
M. Yáñez	12 Royal Afghan	51	4	A. Breque	Afghan

CARRERA "A".— Clásico "SERVICIO NACIONAL DE SALUD".— 2.000 metros.— Handicap limitado.— $ 650.000.

R. Saavedra	1 San Remo	56	2	J. Muñoz	Centurión
L. Espinosa	2 Bob	55	1	A. Vodanovic	Flexton
L. Farmer	3 Quidico	52	4	Eto. Inda	Talmado
C. Pezoa	4 S. de Línea	50	3	J. Melero	Mio Sea
S. Allende	5 Calafquén	48	5	H. González	Roi D'Atout

SEXTA CARRERA.— A las 10.55 horas.— 1.200 metros.— Handicap.— Segunda serie

E. Soto	1 Qué Tal	58	9	A. Vodanovic	Q. M. Quiere
R. Saavedra	2 Tolstoy	57	7	J. Vial	Honolulú
L. Farmer	3 Fortofino	56	3	R. Celpa	Flexton
H. Salas	4 Río Amargo	54	8	A. Sepúlveda	Tempestuoso
L. Puentes	5 Colonist	52	6	J. Melero	Cockney
F. Toro	6 Regañón	48	5	J. Melero	Llorón
R. Montoya	7 Hellcat	51	11	P. Valderrama	Orégano
J. Rodríguez	8 Pantagruel	50	12	P. Valderrama	Bar Ghazal
H. Olguín	9 Siete Lunas	50	1	J. Muñoz	Mort. Cross
S. Véliz	10 Chiporro	50	13	L. Navarro	Ariel
S. Allende	11 Zoroastro	49	10	J. Castro R.	Iturbide
L. Camus	12 Yácora	48	4	E. Maggi	Tábano
J. Sandoval	13 Otoño	45	2	J. Reyes	Orégano

SEPTIMA CARRERA.— A las 11.30 horas.— 1.200 metros.— Handicap.— Sexta serie

S. Véliz	1 Golden Plaid	54	18	R. Quiroz	Cambronne
E. Molina	2 Icaria	54	17	A. Amaro	Brazza
G. Retamal	3 Remezón	54	6	E. Núñez	Cimarrón
R. Soto	4 High Day	53	2	H. Yáñez	High Born
F. Toro	5 Aschis	53	7	D. Solís	Amasis
J. Escobar	6 Brema	53	16	J. Salas	Roi D'Atout
M. Alquinta	7 Thamara Ly	52	10	A. Vodanovic	Oakland
F. Suárez	8 Gazpacho	51	9	O. Jara	Roi D'Atout
N. Vásquez	9 Ofensor	51	15	A. Lab	Virrey
L. Farmer	10 Reina	51	15	J. Salfate	Brazza
E. Pavez	11 S. Jose Giri	51	11	R. Rabello	Spada
V. Barra	12 Tiento	51	8	J. B. Castro	Terek
R. Hevia	13 Cinchase	51	14	J. Bastarrica	Roi D'Atout
E. Polanco	14 Etoile	51	1	J. Suárez	Choker
R. Cabrera	15 Jerico	51	3	M. Rondón	Tábano
B. Garcia	16 Tahiti Nui	49	2	E. Becar	Sahib
J. Sandoval	17 Guaruja	49	5	J. Castro D.	El Gaucho
	18 Mielero	49	4	A. Petit	Afghan

OCTAVA CARRERA.— A las 12.15 horas.— 1.200 metros.— Handicap.— Tercera serie

F. Vilches	1 Deslis	58	16	J. Muñoz	High Born
L. Farmer	2 Baremo	57	17	R. Celpa	Bar Ghazal
R. Montoya	3 Sputnik	56	1	P. Bagó	Nasr ed Din
F. Castro	4 Voliere	56	8	R. Bernal	Vol au Vent
E. Saavedra	5 Competencia	55	3	H. González	Roi D'Atout
E. Molina	6 Nigromante	54	7	H. González	Roi D'Atout
J. Rodríguez	7 Mi Viejo	52	2	E. Maggi	G. Triumph
J. Pérez	8 Revoltillera	52	6	H. Godoy	West Prince
L. Farmer	9 Retorno	51	12	H. Cisternas	Roi D'Atout
H. Salas	10 Crítico	50	4	A. Luna	Roldán
A. Núñez	11 El Califa	50	10	D. Miranda	Bacardi
F. Toro	12 Delmonte	48	5	L. Contreras	Terek
H. Olguín	13 Cirio	47	11	J. Melero	Brazza
H. Pilar	14 Nachito	47	9	S. Olivares	T. Crown
S. Allende	15 Prince Charles	47	13	A. Bulleut	Le Teiller
J. Sells	16 Traipo	47	15	S. Micelli	Roldán
C. Zúñiga	17 Beba	45	14	E. Becar	Fuero
	18 Niñasa	45	18	R. Castillo	Cuarteto

NOVENA CARRERA.— A las 13 horas.— 1.200 metros.— Handicap.— Quinta serie

J. Sánchez	1 Contragolpe	54	13	A. Ramírez	Q. M. Quiere
R. Saavedra	2 Nahar	53	14	A. Ramírez	Nasr ed Din
A. Mora	3 Gran Tira	54	2	L. Araya	Faubourg
E. Molina	4 Senescalia	50	6	L. Araya	Roldán
R. Olivos	5 Orlov	54	17	A. Vodanovic	Orégano
R. Soto	6 Quemada	53	11	O. Becerra	Amontillado
J. Escobar	7 Discordante	52	10	P. Briones	Vicinity
M. Araneda	8 Ardent	52	3	J. Bernal	Sandwood
M. Alquinta	9 Historie	51	8	M. Martínez	T. Crown
R. Olguín	10 S. O. S.	51	9	A. Lab	Siracusano
J. Pérez	11 Cavil	51	16	A. Amaro	Mort. Cross
F. Suárez	12 Rosanis	51	4	H. Cisternas	Roi D'Atout
S. Véliz	13 Sureña	50	5	H. Cisternas	Hamlet
H. Pilar	14 Sea Breeze	51	7	R. Quiroz	Boato
R. Soto	15 Siffiet	51	1	J. Vial	Dichato
R. Allende	16 La Vesna	50	18	O. López	El Gaucho
E. Montoya	17 Ascala	50	12	H. Yáñez	Dichato
	18 Chiclayo	49	15	P. Valderrama	Dust Devil

DECIMA CARRERA.— A las 13.45 horas.— 1.200 metros.— Handicap.— Cuarta serie

A. Urrutia	1 Alí	54	2	L. Orellana	Sandwood
B. Garcia	2 Arcanos	54	18	J. Castro	Alcatraz
E. Saavedra	3 Fietamar	53	3	H. González	Filibustero
R. Araneda	4 Fulserón	51	7	H. González	Llorón
E. Molina	5 Rester	53	4	A. Vodanovic	Roldán
L. Toledo	6 Rosanel	53	8	J. Santos	Cimarrón
N. Vásquez	7 Pifano	53	12	E. Castillo	Emulo
E. Frías	8 Mayita	53	5	J. B. Castro	Copete
G. Guerrero	9 Reporter	52	17	L. Vásquez	All Talk
G. Retamal	10 Río Nuble	52	16	J. Herane	Tábano
H. Olguín	11 Bitter	51	9	E. Rodríguez	Flexton
M. Yáñez	12 Jambalaya	51	11	E. Núñez	Taranto
R. Soto	13 L'Egalité	51	15	J. Castro R.	Espadín
S. Allende	14 Pimilla	51	13	P. Fuentes	Pistolet
L. Toro	15 Respingada	51	1	C. Muñoz G.	Roi D'Atout
J. Sells	16 Take It Easy	51	14	P. Briones	Country Life
J. Pérez	17 Roina	49	6	J. Vial	Triánon
	18 Los Guindos	49	10	A. Petit	Dichato

Zoroastro, con 49 kilos, es capaz de ganar la mejor serie del Chile

A pesar de sus años sigue comportándose bien el hijo de Iturbide, que en su anterior llegó quinto de Tolstoy.— En las pruebas restantes de la mañana hípica defenderán los pronósticos de LA NACION: Billete Falso, Toesca, Frívolo, Intratable, Bengalí, Sao Joao Girl, Prince Charles, Sifflet, y Fletamar.— Apreciaciones y pronósticos de la prensa

Un programa muy nutrido en inscripciones y con las competencias muy abiertas y favorables a los buenos dividendos, se ofrece a los habitúes de La Palma. En total son ONCE las carreras de apuestas, más una de eliminación.

BILLETE FALSO, EN LA PRIMERA.— Como número inicial del día hípico figura la novena serie de los 1.200 metros, que tiene los 18 competidores de rigor. Sobresalen las chances de Billete Falso, Behader, Miss Soraya, Fried Fish y Susurro. Entre ellos damos la preferencia a Billete Falso.

Para el segundo puesto nuestra elección es Behader, que ha cumplido buenos apuntes, y en el tercer placé Miss Soraya, la la que montará M. Alquinta.

TOESCA, EN LA SEGUNDA.— La octava serie de los 1.200 metros tiene como candidatos a defender las mayores cotizaciones, a Colonial, Río Bueno, Jenizaro, Cinta Rosada y Toesca, animales de equiparadas aptitudes para la distancia.

PRONOSTICOS DE LA PRENSA (HIPODROMO CHILE)

	1a. carrera	2a. carrera	3a. carrera	4a. carrera	5a. carrera	Carrera "A"	6a. carrera	7a. carrera	8a. carrera	9a. carrera	10a. carrera
LA NACION	Billete Falso Behader Miss Soraya	Toesca Colonial Río Bueno	Frívolo Mozuela Groza	Intratable Almendrada Brazilian Star	Bengalí Mi Potrillo As de Oro	Quidico S. de Línea	Zoroastro Siete Lunas Tolstoy	Sao Joao Girl Reina Thamara Ly	P. Charles Mi Viejo Baremo	Siffiet Ardent Chiclayo	Fletamar Respingada L'Egalité
CLARIN	Behader Billete Falso Miss Soraya	Toesca Colonial Remolona	Mozuela Frívolo Suza	Intratable Almendrada Para Siempre	Mi Potrillo As de Oro Bengalí	Quidico Bob	Fortofino Siete Lunas Chiporro	Sao Joao Girl Reina Aschis	P. Charles Mi Viejo Delmonte	Chiclayo Orlov Siffiet	L'Egalité All Fletamar
LA GACETA	Behader Billete Falso Miss Soraya	Toesca Colonial Chalaco	Mozuela Frívolo Luchita	Intratable Almendrada Para Siempre	Mi Potrillo As de Oro Picarón	Quidico Bob	Siete Lunas Regañón Fortofino	Sao Joao Girl Reina Aschis	Mi Viejo Delmonte Baremo	Orlov Siffiet Quemada	L'Egalité All Fletamar
LA HUASCA	Behader Miss Soraya Billete Falso	Toesca Colonial Renoir	Mozuela Contulmo Malvilla	Intratable Almendrada Masearilla	Bengalí Mi Potrillo Royal Afghan	S. de Línea Quidico	Siete Lunas Fortofino Hellcat	Reina Sao Joao Girl Aschis	Baremo P. Charles Delmonte	Orlov Siffiet Chiclayo	L'Eglité Fletamar All
ULTIMAS NOTICIAS	Behader Amber Billete Falso	Moza Guapa Río Bueno Colonial	Luchita Frívolo Groza	Almendrada Intratable Para Siempre	As de Oro Bengalí Mi Potrillo	Quidico San Remo	Chiporro Siete Lunas Fortofino	Remezón Reina Sao Joao Girl	Retorno Traipo Vollere	Orlov Siffiet Renania	All L'Egalité Respingada
LA SEGUNDA	Behader Amber Billete Falso	Río Bueno Moza Guapa Subversión	Groza Luchita Monceau	Para Siempre M. Princess Almendrada	Mi Potrillo As de Oro Royal Afghan	Quidico San Remo	Fortofino Hellcat Chiporro	Remezón Sao Joao Girl Aschis	Delmonte Retorno P. Charles	Orlov Siffiet Senescalia	All Fletamar Respingada

Con la monta de S. Allende y por haberse visto veloz en sus últimas presentaciones, recomendamos a Toesca para el primer puesto. Para los placés quedan Colonial y Río Bueno.

FRIVOLO, EN LA TERCERA. — Muy cotizados saldrán a la pista en la tercera carrera: Guillermo, veloz y con la mejor colocación ante las cintas; Mozuela, segunda de Dinar; Groza, que tiene buen avance final; Contulmo y Frívolo, que cargarán muy bajos pesos. Defenderá nuestro primer pronóstico Frívolo, y en los siguientes puestos del marcador quedan Mozuela y Groza.

INTRATABLE, EN LA CUARTA.— En los 1.400 metros para yeguas de tres años, aún no ganadoras, estarán cotizadas: Almendrada, con la monta de R. Saavedra; Intratable, que figuró segunda de Jambalaya; Para Siempre, que perdió estrechamente ante Río Bueno; Brazilian Star, con la monta de Farmer, y Magic Princess.

De entre los nombrados seleccionamos para el primer puesto a Intratable, pues la hija de Brazza ha progresado mucho y será montada por Toledo. Almendrada y Brazilian Star para los puestos secundarios.

BENGALI, EN LOS 850 METROS. — La carrera de productos de la nueva generación tiene positivo interés, y entre los doce anotados figuran siete debutantes. Mi Potrillo, escoltador de Platanero; el debutante Bengalí, pupilo de Becerra, en corral con el anterior; y As de Oro, que debutó buen tercero de Malquetía, serán todos ellos muy cotizados. Nos defenderán en el pronóstico: Bengalí, Mi Potrillo y As de Oro.

Bengalí es un hijo de Bayard y Sour Kiss, que cuenta con excelentes cotejos.

ZOROASTRO, EN LA SEXTA.— Entre los trece especialistas que se medirán en la segunda serie de los 1.200 metros, damos la preferencia a Zoroastro, colocado muy cómodamente con 49 kilos y la monta de S. Allende. Para el segundo puesto somos partidarios de Siete Lunas, cuyo reciente y holgado triunfo le atraerá alta cotización. Tolstoy, para el tercer puesto.

SAO JOAO GIRL, EN LA SEPTIMA.— Una de las carreras más abiertas de la reunión es la sexta serie de los 1.200 metros, y entre los 18 competidores destacan similares opciones: Reina, reciente ganadora de Cinchazo; Sao Joao Girl, muy liviana; Thámara Ly, por su rapidez, y Aschis, que figuró en grupos de parecidos rivales.

Optamos por Sao Joao Girl en el primer puesto; Reina, en el segundo, y Thámara Ly en el tercer placé.

En esta carrera fueron handicapeados con un descargo extra de 6 kilos, Brema y Mielero, por no haber figurado en la pasada temporada.

PRINCE CHARLES, EN LA OCTAVA.— Con 47 kilos este defensor del stud "Anita" va colocado en favorables condiciones para responder a la alta cotización que seguramente le espera con la popular monta de H. Pilar. El pupilo de Bullezú, es, desde luego, nuestro candidato para el primer puesto, señalando para los placés a Mi Viejo, que figuró cuarto de Siete Lunas, y a Baremo, muy bien colocado por haber escoltado a Siete Lunas.

SIFFLET, EN LA NOVENA.— Quemada, ganadora sobre Siffiet; Discordante, cuarto de Alí; Ardent, que se vió muy veloz, de reaparecida; Siffiet, con la monta de Pilar, y el liviano Chiclayo, serán todos ellos cotizados firmemente por los apostadores en la quinta serie de los 1.200 metros.

Para ganador recomendamos a Siffiet, y en los puestos siguientes del marcador ubicamos a Ardent a Chiclayo, éste con la monta de B. Montoya.

FLETAMAR, EN LA DE CLAUSURA.— Muy buen estado mostró este hijo de Filibustero al escolta el domingo pasado a Tastuite en 1.400 metros. Hoy, en distancia que creemos más favorable a sus aptitudes, el pupilo de H. Gonzáles, que forma corral con Pulserón, defenderá nuestro pronóstico a ganador con la eficiente monta de Enrique Saavedra.

Para el segundo puesto señalamos a Respingada, que tiene la mejor colocación ante las cintas, y en el tercer placé queda L'Egalité, yeguna muy efectiva en la arena, y que será montada por M. Yáñez.

Terminará la reunión con la carrera de eliminación, que será disputada por Baluarte, Viterari, Heredado, Intimo, Matusalo, Medinto, Partizán, Querido, Campiña y Rifador.

PIERROT PUEDE IMPONER SU CLASE SUPERIOR EN LA ESPECIAL "JORGE ZAMUDIO"

62 kilos llevará el hijo de Aloraye.— En las diez pruebas ordinarias de la tarde somos partidarios de Marroquí, Lex, Rumena, Bier Hall, Idem, Tunisia, Golden Bird, Baudouin, Le Journal y Zarpazo.— La inicial será largada esta vez a las 13.45 horas.

Doce carreras, incluyendo la transmisión telefónica que se hará de "El Derby", componen el programa que se realizará esta tarde en el Club Hípico. La primera será largada a las 13.45 horas, y en general la reunión ofrece bastante interés.

MARROQUI, POR SU SEGUNDO DE LE JOURNAL. — La sexta serie de 1.300 metros ocupa el primer lugar, y en ella nuestro favorito es Marroquí, un perdedor que acaba de llegar segundo de Le Journal. Son tan ordinarios los otros que este título que mencionamos basta para otorgarle una de las mejores chances.

Si falla por su escasa clase el hijo de My Chum, el vencedor podría ser Grateful, que es quizás el de mayor calidad del lote, o Scout, que no figuró en su última, en que actuó entre los delanteros hasta los comienzos de la recta, pero que en sus anteriores nadie vido tercero y cuarto, en grupos parecidos.

LEX, EN BUSCA DE SU PRIMER TRIUNFO.— Elementos de tres años perdedores saldrán a la pista en segundo término. Once en total, entre los cuales va a contar seguramente con la más alta cotización Lex, por su segundo a tres cuartos de cuerpo de Macero, aventajando por igual margen a Baudouin, que ganó posteriormente. Si corresponde a esa actuación, debe dar cuenta de Contraro, que escoltó en su última a Pin-8 a medio cuerpo en el Hipódromo Chile, y Lagardere, tercero de Le Journal y Marroquí, claro que a siete cuerpos del ganador.

RUMENA SE VE EN MUY BUEN TRAINING.— Bastante abierta se presenta la quinta serie B de 1.300 metros, por la escasa calidad del lote y lo corto del recorrido.

Tres condidatos que tienen amplias posibilidades de éxito y que componen en el mismo orden nuestro pronóstico son Rumena, Moreno y Parrero. La primera, por su actual estado de entrenamiento, es capaz de mejorar en mucho el cuarto puesto que acaba de obtener de Zarpazo, a seis cuerpos del vencedor, pero en un grupo mejor; Moreno, sólo pudo clasificarse sexto de Ascarina, pero había estado figurando en pruebas de perdedores, y Parrero se ha venido comportando dignamente, como que en sus anteriores ha sido tercero de Miss Picadilly y Guayaulicho, y segundo de Censor.

BIER HALL EN CONDICIONES DE REHABILITARSE. — Otro conjunto muy ordinario participará en la cuarta carrera, también de 1.300 metros, que se divisa indicada para resolverse por una sorpresa.

Por nuestra parte, nos decidimos por Bier Hall para el puesto de honor. Después de su victoria sobre Acidia, corrió en la ganada por Tesaxo el domingo último y en avance final se colocó quinto. Ahora con 200 metros más, de manera que es lógico que por lo menos se encuentre en la pelea final.

Para los placés, indicamos a Liun Chin, cuarto en la misma de Texaco, atacando también con bríos en los tramos decisivos, y El Pacífico, que reapareció en esa carrera clasificándose sexto, colocación que debe mejorar ahora.

IDEM SOBRESALE EN LA QUINTA.— No puede haber vacilación para elegir al mejor candidato en la segunda serie de 1.700, debido a la presencia de Idem, que en forma tan fácil acaba de vencer en una milla a Abolengo. Se vio sobresaliente el hijo de Esso, que llevará ahora seis kilos más, pero con enemigos en general inferiores.

El Visto Bueno, que acaba de llegar buen segundo de Queen Salmon, y que con tren lento puede cubrir el recorrido de punta a punta, nos parece el rival preciso del anterior.

PIERROT EN LA CARRERA ESPECIAL.— En sexto término se correrá la prueba más importante del programa: el premio "Jorge Zamudio Flores", sobre mil metros y con un primer premio de medio millón de pesos. Ocho magníficos velocistas, distribuidos dentro de una escala de 17 kilos, tomarán parte y el tren será violento desde la partida.

Pierrot, a pesar de los 62 kilos que con toda justicia le corresponderon, es nuestro gusto a ganador. El hijo de Aloraye es un verdadero as para estas distancias, muy superior a sus rivales, y mantiene un gran estado, como lo indicó en su última presentación, en que llegó tercero de Homan y Nogal, con 62 kilos, también, en el premio "Eduardo Sousa", en Viña del Mar.

The Dreamer, que va a volar desde la partida, con 60 kilos, y Queen Salmon, que demostró una completa recuperación al imponerse con facilidad hace pocos días sobre El Visto Bueno, nos parecen los rivales más serios de Pierrot.

TUNISIA EN SU PRIMERA PRESENTACION.— Inmediatamente después de la sexta, con el título de Carrera "A", se producirá el encuentro de los elementos de dos años. Habrá sólo cinco adversarios, entre los cuales elegimos para el primer lugar a una debutante, Tunisia, una hija de Afghan, que se ha visto muy corredora en sus ejercicios, y que es preparada por Alvaro Breque.

Welsh Crown, que en su debut sólo pudo llegar séptima de Naipe, pero bastante atrasada, es nuestra recomendada para el segundo placé.

GOLDEN BIRD, CAPAZ DE REPETIR.— Sube una serie pero baja un kilo Golden Bird, con respecto a su victoria anterior, conseguida en espectacular atropellada de los últimos 400. Dará ventajas como siempre el hijo de Golden Triumph, dada su modalidad de correr, pero es el contendor más peligroso en la tercera serie de 1.300 metros.

Completan nuestro pronóstico, Llanada, que vuelve de un descanso prestigiada por muy buenos trabajos, y en un grupo que le acomoda, y Conrado, por su mayor calidad y a pesar de su reciente fracaso en el Chile.

BAUDOUIN HA VENIDO MEJORANDO.— Baudouin, que vino a obtener su primera victoria en un handicap de quinta serie, nos parece el mejor candidato en la cuarta serie de 1.700 metros. Su ganancia fue en una milla y la obtuvo con 46 kilos y sobre elementos algo inferiores —Libor, Midway, y otros—, y sus progresos son evidentes.

Para escoltarlo, Libor ,que llegó a medio cuerpo en esa oportunidad, a un kilo de diferencia, que ahora será de tres, y Flecha Roja, reciente ganador de Blue Bird y Gran Recuerdo, en 2.000 metros.

LE JOURNAL, POR SU SEGUNDA VICTORIA.— Excelente impresión dejó Le Journal al abandonar hace poco la categoría de perdedor —batido por cuatro cuerpos a Marroquí— y ha quedado muy bien ubicado en la cuarta serie B, de 1.300 metros.

Sus contendores en general valen bien poco, de manera que no sería raro que volviera a imponerse. Capaces de alcanzar el primer lugar son también Zapatón, que acaba de fracasar, pero que a 31 kilos y en este lote puede lucirse perfectamente, pues está muy bueno, y Semilla, una potranca de la que se ha tenido siempre excelente idea, a la que esta vez podría corresponder en parte, dada la seraia calidad del lote.

ZARPAZO, OTRO FLAMANTE VENCEDOR.— Pondrá término a la reunión la cuarta serie "A" de 1.300, en que recomendamos para el primer lugar a Zarpazo, que acaba de vencer nada menos que por cinco cuerpos a La Cocolita, en 1.300. Sube ahora una serie y dos kilos, pero se vio lan corredor que lo más probable es que repita.

Blue Grass, que será corrido por su propio trainer, Luis Espinosa, y que llegó quinto hace pocos días en el Chile, donde no lo hace tan bien como acá, y El Chileno, que posee las aptitudes necesarias para mejorar su quinto puesto de Mandinga, del domingo pasado, son participantes que tienen opción a la victoria en esta difícil competencia.

PRONOSTICOS DE LA PRENSA (CLUB HIPICO)

	1a. carrera	2a. carrera	3a. carrera	4a. carrera	5a. carrera	6a. carrera	Carrera "A"	"El Derby"	7a. carrera	8a. carrera	9a. carrera	10a. carrera
LA NACION	Marroquí Grateful Scout	Lex Cocotero Lagardere	Rumena Moreno Parrero	Bier Hall Liun Chin El Pacífico	Idem El Visto Bueno —.—	Pierrot The Dreamer Queen Salmon	Tunisia Welsh Crown —.—	Gleeful Babú Dalca	Golden Bird Llanada Conrado	Baudouin Libor Flecha Roja	Le Journal Zapatón Semilla	Zarpazo Blue Grass El Chileno
CLARIN	Marroquí Grateful Scout	Cocotero Lex Lagardere	R. Cristina Rumena Parrero	Saladora Liun Chin Bier Hall	Idem El Visto Bueno —.—	The Dreamer Pierrot Queen Salmon	Tunisia Sirocco —.—	Gleeful Babú Dalca	Conrado Golden Bird Butler	Baudouin Libor Flecha Roja	Zapatón Le Journal Semilla	Zarpazo Mandingá El Chileno
LA GACETA	Marroquí Grateful

TORNEO SUDAMERICANO DE BASQUETBOL.-

EQUIPOS DE ARGENTINA, URUGUAY, ECUADOR Y COLOMBIA LLEGAN EL MARTES

Al día siguiente lo harán Paraguay, Perú y Brasil.— La selección nacional venció en su último partido, pero no informó la actuación de las reservas.— Nómina de las delegaciones.

CON EL TRIUNFO del seleccionado sobre el equipo de la Asociación Santiago, el plantel nacional puso término definitivo a su preparación previa a la iniciación del Sudamericano de Básquetbol, cuya fecha de iniciación está fijada para el viernes 31 del presente en la noche.

Cabe hacer presente, que una comisión compuesta por los señores Carlos Spoerer, Sabino Awad, Alfredo Carrasco y José Settinyani, acudieron a la Moneda a fin de invitar a S. E. el Presidente de la República al acto de inauguración de este campeonato, respondiendo el Primer Mandatario que asistiría con mucho gusto a tan magna justa continental, que servía para estrechar los lazos de hermandad por medio del deporte.

Con relación al seleccionado local, diremos que éste no perdió ninguno de los partidos de preparación, sin embargo, en el último realizado antenoche, se vio que presentaba varias fallas de conjunto, en especial en lo que se refiere a las reservas, que no supieron darle al quinteto, el mismo ritmo y capacidad que tiene con los titulares, más que nada debido al juego brusco y cerrada defensa que ofrecieron los santiaguinos, y a que algunos reservas no han podido amoldarse al resto de sus compañeros. Es de esperar que estas pequeñas fallas sean subsanadas antes de comenzar el torneo y el cuadro se presente con verdaderas posibilidades.

Como lo habíamos anunciado en su oportunidad, las delegaciones comenzarán a llegar a la capital el día martes 21, siendo las primeras Argentina y Uruguay, vía LAN a las 11.55 horas. Ese mismo día y por Panagra, arribarán Ecuador y Colombia, a las 23.30 horas. Al día siguiente lo harán Perú por LAN a las 14.30 horas, y vía Panal do Brasil a las 16.25 horas; Brasil y Paraguay. Las diferentes delegaciones a este campeonato, se alojarán en los lugares que se indican: Argentina, Uruguay y Perú en el Hotel Claridge; Brasil y Paraguay en el Hotel Albión; Ecuador y Colombia, en el Hotel Windsor. Los árbitros extranjeros se alojarán en el Hotel Mundial.

La delegación uruguaya viene a cargo del Dr. Carlos Dell'Acqua; delegado, Ricardo Vergara; director técnico, Héctor Lopes; kinesiólogo, Dante Rocito; árbitros, Paulino Amigo y David Benausen; delegado de la Comisión Nacional de Educación Física, Francisco Pagani; el técnico del torneo, Oreste Wilfe; presidente de la zona sudamericana de la Federación Internacional de Básquetbol, José Luis García Salvo, y el secretario del mismo organismo Aníbal Cardone, y los jugadores: Héctor Costa, Ramiro Cortés, Nelson Chelle, Raúl Ebers Mera, Milton Scaron, Sergio Matto, Carlos Blixen, Ramón Etchemendi, Hermenegildo Blanco, Jorge Pagani, Oscar Moglia y Washington Poyet.

La Delegación de Paraguay viene presidida por el profesor Luis de Finis; delegado el doctor Jorge Benítez Samaniego; director técnico Oscar Amarilla; preparador físico Sidulfo Aveiro; árbitros, Oscar Elizeche y Antonio Montero; jugadores: Aristides Isusi, Jorge Bogado, José Gorostiaga, Antonio Zappatini, Francisco Yegros, Oscar Bogarín, Rubén Olavarrieta, Abel González, Aparicio Velásquez, Gustavo Bendlin, Carlos Izaurralde, Zacarías Fiorio, Manuel Calonga y Remigio Yegros.

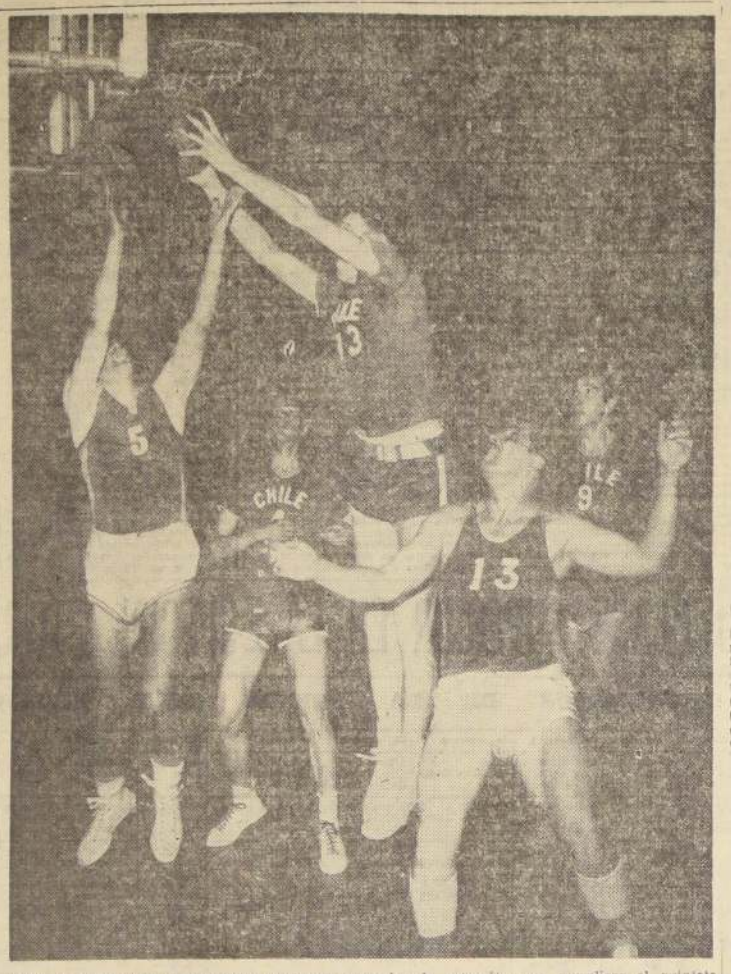

VENCIO; PERO NO CONFORMO, en líneas generales, la actuación que cumpliera el quinteto nacional de básquetbol ante un cuadro de la Asociación Santiago, notándose que los reservas no respondieron a lo que de ellos se esperaba, debiendo los entrenadores hacer actuar en el segundo tiempo a los titulares, a fin de apurar el partido y distanciarse en el marcador. En el grabado vemos un pasaje del encuentro, cuando Garafulic trata de encestar, sin que pueda impedírselo Barrera. Observan la jugada Awad, Thompson y Donoso.

En el Convalecientario.— Que se cumple en el internado Nacional Barros Arana, los jugadores que integran el equipo chileno que intervendrá en el sudamericano que comienza el viernes próximo, reciben una alimentación especial, de acuerdo con instrucciones impartidas por el Dr. Antonio Lossada, médico del cuadro. En el grabado aparecen, a la hora de almuerzo, los jugadores Guillermo Thompson, Domingo Sibilla, Rufino Bernedo y Hernán Bravo.

Fútbol AMISTOSO

Numerosos partidos amistosos de fútbol se jugarán hoy en canchas de esta capital y de localidades vecinas. Damos a conocer, en seguida, una nómina de los más importantes:

JUVENTUD EL GOLF-SOCIAL PUNTILLA.— Con los primeros equipos en la cancha de Puntilla. La delegación de El Golf partirá en microbús especial, a las 8 horas, de Colón con Llandes. El cuadro de honor formará con: Fuentes; Amaya, Galardo e Illanes; Loyola y Cáceres; Robles, Osorio, Aránguiz, Ibáñez y Padilla.

ELEUTERIO RAMIREZ-UNION CARMEN.— En disputa de dos trofeos, con dos elencos, empezando a las 14.30 horas. El cuadro de honor del Ramírez, formará con: Reyes; Plaza, Arriagada y Caucoto; Rojas y Ojeda; Peñaloza, Fuentes, Aliaga, Hidalgo y Ramírez.

EVERTON-LOS CUCARACHOS.— En la cancha del paradero 11 1/2, de la Gran Avenida, con tres equipos, empezando a las 15 horas.

BANDERA ATLETICO-ROMERO CENTRAL.— Con tres equipos adultos, en la cancha 2, del Estadio Cuarta Comuna, de Alameda 4780, empezando a las 4.30 horas, en disputa de trofeos.

FORESTAL - GILBERTO GUARDIA.— En la cancha Richard, paradero 19 1/2, de la Gran Avenida, al poniente, con tres equipos adultos, empezando a las 15 horas.

PEDRO MONTT-UNION PACIFICO.— Con tres equipos, en disputa de un trofeo, en la cancha del Unión Pacífico.

OLIMPICO GACITUA - ESFUERZO JUNIORS.— En la cancha 1, de la Liga Ochagavía, empezando a las 16.30 horas. El cuadro de honor de aquel formará con: Manuel Marín (cap.); Francisco Salazar, José Salaz y Eduardo Núñez; Juan Puentealba y Juan Cordano; Francisco Riveros, Néstor Meza, Manuel Díaz, Simón González y Armando Palma.

UNION DONIHUE-RICARDO CUMMINGS.— En la cancha de aquél, Olivos 1007, con tres equipos, empezando a las 14.30 horas. El primer elenco del Donihue, formará con: Víctor Valenzuela; Mario Acevedo, Ramón Muñoz y Raúl Valenzuela; Carlos Soto, Eugenio Zúñiga y Galarino Lobos; Marmaduque Lobos, Ramón Valdés, Raúl Aranbia, Oscar Valenzuela y Miguel Cepeda.

RIVER PLATE-ROSA DE LOS ANDES.— Con tres equipos, empezando a las 14.30 horas, en la cancha situada al oriente del terminal trolley 2, y 7, de Bilbao. El cuadro de honor del River, formará con: Cañas; Espinoza, González y Orellana; Abarca y D'Agostino; Gonzáez, Carvajal, Friedel, Núñez y Díaz.

LO MIRANDA-BIMA.— Con tres elencos, en Lo Espejo; microbuses San Bernardo 70, barrse paso nivel: empezando a las 14.30 horas. Lo Miranda, formará con: Enrique Saavedra; Angelio Núñez, Guido González y Waldo Parra; Angel González y René García; Raúl Carrasco, Pedro Fernández, Manuel Gallardo, Claudio Sepúlveda, Jaime Aguilera, Juan Muñoz y Mario Budón.

BOCA JUNIORS-SALVADOR JUNIORS.— Con dos elencos, en el Estadio Municipal de Providencia (Pocuro), empezando a las 14.15 horas.

MIRAMONTES - MUNICIPAL LAS CONDES.— En el Estadio Municipal de Las Condes, con tres equipos adultos, empezando a las 10.15 horas. El primer cuadro del Miramontes, que jugará a las 16.15 horas, formará así: López; Vergara, Escalona y Morales; Soto y Hurtado; Gutierrez, Soto, Rivera, Olea y Castillo.

SANTIAGO NATIONAL-JUVENTUD SILVIO ROZZI.— Con tres elencos, en la cancha del Lecano, Los Leones esquina Diego de Almagro, empezando a las 15.30 horas.

DEFENSOR SAN JUAN-LOMA BLANCA.— Con tres equipos adultos, empezando a las 15.30 horas, en disputa de tres copas, en la cancha Sodimac, de Larraucal 5867, buses Fiat o Troncón, por San Pablo.

FORESTAL - GILBERTO GUARDIA.— En la cancha Richard, paradero 19 1/2 de la Gran Avenida, con tres equipos, empezando a las 15 horas.

LUMINOR-SAN RAFAEL.— En la cancha de Peñaflor, con los primeros elencos. La delegación del Luminor partirá en microbús, a las 8 horas, desde Ancres 3801. El cuadro de honor del Luminor, formará así: Fares; Reyes y Alvarez; Cornejo, Castillo y Ponce (López); Suay, Parra, Collante, Ibacache y Johnson.

CONSORCIO OCHAGAVIA-GARCIA HUIDOBRO.— Con tres equipos adultos, empezando a las 14.30 horas, en cancha de Lo Lleo. El microbús partirá a las 8 horas, desde la sede social de San Miguel. Ochagavía formará con: Floridor Flores; Juan Valdés, Eusebio Palomo y Hugo Kerberhard; Manuel Ganga y Osvaldo Ramírez; Eduardo Kerberhard (cap.), Elías Lillo; Francisco Merino, René Flores y Jaime Vargas.

FIGUEROA ALCORTA-QUINTA NORMAL.— En la cancha interior de la Quinta, con tres equipos, empezando a las 9.30 horas. El cuadro de honor del Alcorta, formará con: Martínez; Guajardo, Viñals e Ibáñez; Vera y Aravena; Varas, Acevedo, Aguirre, Torres y Venegas.

LOS PRADOS-AMERICA.— Con tres equipos adultos, en la cancha de Einstein con Av. El Salto, comenzando a las 15 horas.

SEPTIMO DE LINEA-"SERGIO YORI".— Con tres elencos adultos, en la cancha de Independencia 2900, comenzando a las 10 horas, con los terceros equipos.

FUTBOL de Asociaciones

Dos Asociaciones de Fútbol fijaron sus partidos oficiales para hoy:

ASOCIACION PROVIDENCIA. — Cancha 1.— 10 horas, Covadonga con Marcelino Moreno; 11.15 horas, primeros elencos, 14.30 horas, Nacional con Paraguay, segundos; 15.45 horas, Salvador Juniors con Boca Juniors, primeros y 17.30 horas, Nacional con Paraguay, primeros. Cancha 2.— 10 horas, Los Pingüinos con Orden y Patria; 11.15 horas, primeros cuadros; 14.30 horas, Salvador con Boca Juniors, segundos; 15.45 horas, Eleuterio Ramírez con Unión Carmen, segundos, y 17 horas, primeros elencos.

ASOCIACION CONCHALI. —Cancha 1.— 9.30 horas, segunda, Nacional con Monterrey Juniors. Arbitro, Raimundo Díaz. 10.30 horas, primera, Juventud Chillán con Nacional. Arbitro, Juan Fenich. Director de turno, Los Minerales. Cancha 2.— 9.30 horas, tercera división, 20 de Enero con Abisinia Arbitro, Fernando Muñoz. 10.30 horas, primera división, Monterrey Juniors con Los Minerales. Arbitro, Lorenzo Schmied. Director de turno, Deportivo Nacional.

CITACIONES

ASOCIACION ENTRENADORES DE FUTBOL. — Importante asamblea general de socios celebrará mañana a las 20 horas, en Agustinas 1559, para adoptar acuerdos de bastante interés.

FIGUEROA ALCORTA. — A todos sus jugadores, para hoy a las 9.30 horas, a fin de enfrentar con los tres equipos al Deportivo Quinta Normal en la cancha interior.

Virgil Akins peleará el martes con Demarco

NUEVA YORK, 18 (UP).— Harry Markson, director-administrador del International Boxing Club, declaró hoy que, sin lugar a dudas, Virgil Akins será eliminado del torneo de eliminación por el título mundial de peso welter, al pierde en forma decisiva ante el ex titular Tony Demarco, en la pelea a 15 rounds que sostendrán el martes, en Boston.

Esa pelea se celebrará por promoción independiente y no se dará por televisión. Akins ganó por knock out en el décimocuarto asalto a Demarco, el 29 de octubre último, en Boston.

Jugador Moacyr quedó detenido en Lima

LIMA, 18 (UP).— En declaraciones formuladas por el doctor Píaci do Galindo, alto dirigente del fútbol local y abogado del futbolista brasileño del Flamengo, Claudinho Pinto, "Moacyr", dijo a la United Press, que el player carioca recobrará hoy su libertad, ya sea incondicional o bajo custodia.

"Moacyr" se encuentra detenido desde ayer en la Cárcel Central, a disposición del Juez Instructor de turno, doctor Francisco Ayala, quien anoche mismo le tomó su intrusiva sobre la cuchillada que le infirió en forma casual, según ha quedado establecido, al menor Raúl Reyes Castillo, de quince años de edad, en la tarde del jueves.

Destacadas figuras del atletismo corren en maratón "Roto Chileno"

A las 10 horas, se dará la partida desde la Plaza Yungay, y sobre 15 kilómetros.— Recorrido y premios.

Esta mañana, y a las 10 horas, se dará la partida en la Plaza Yungay, a la popular y ya tradicional maratón del roto chileno, organizada por los clubes Bulnes F. C. y Green Cross, bajo el control de la Federación Atlética de Chile, y en la que participarán destacadas figuras, que le auguran un refñido e interesante desarrollo para los 15 kms.

Así, deben estar entre ellas Alfonso Correjo, Eduardo Fontecilla, Manuel Salva, Enrique Tapia, Enrique Martínez y otros, entre las que es difícil vaticinar el posible ganador.

RECORRIDO. — Será por las siguientes calles: Santo Domingo, Libertad, Sotomayor, San Pablo, Matucana, Avda. Bernardo O'Higgins Avenida España, Blanco Encalada, San Ignacio, Avenida Matta, Vicuña Mackenna, Parque Forestal (costado norte), Mapocho, Balmaceda, Teatinos, San Pablo, Libertad hasta la estatua del Roto Chileno, donde estará la meta.

INVITADOS Y PREMIOS. —Entre las personalidades que presenciarán la carrera, están el Alcalde de Santiago, don Fernando Gorroño Véliz, regidores, autoridades y también dirigentes deportivos.

Por su parte el comercio del sector San Pablo ha cooperado con valiosos estímulos, donados por la Fábrica El Banderín, Casa La Deportiva, La Europea, Casa Olimpia, Botica Italiana.

R. Moreno disputará el título al campeón mundial Hogan Bassey

MEXICO, 18.— (UP).— Ricardo Moreno, el destacado púgil mexicano de peso pluma, mejor conocido por Pajarito, enfrentará al campeón mundial de la categoría, Hogan Kid Bassey, en marzo próximo en Los Angeles, anunció hoy el promotor George Parnassus. El título de Bassey estará en juego, de modo que la pelea será pactada a 15 vueltas.

El promotor de Los Angeles, llegado anoche a esta capital para finalizar las negociaciones declaró que el combate será "a fines de marzo", ya sea en el Estadio Wrigley Field o en el Coliseo de Los Angeles.

Añadió que el azteca recibirá una bolsa de 38.000 dólares, en tanto que el campeón recibirá alrededor de 75.000 dólares.

"Todavía no hemos llegado al acuerdo final con Hogan y su manager —expresó Parnassus—, pero las cosas se desenvuelven como sobre ruedas. No puedo decir cuánto recibirá, pero será aproximadamente 75.000 dólares. Pero con los pasajes hasta Los Angeles del campeón y sus tres ayudantes, todos los gastos pagados y nada de impuestos, la contratación de Bassey representará una inversión de alrededor de 100.000 dólares".

"Lo único pendiente con Bassey aclaró, es la cláusula de la revancha, en el caso de que el campeón perdiese su título. "Pero no creo que habrá dificultades en ésto", agregó.

BOXEO al día

Mañana se iniciará el Campeonato de los Barrios, de Box, en el gimnasio del Club Comercio Atlético, calle Gálvez 1015. El programa oficial de esta competencia es el siguiente:

CATEGORIA MINIMO.— Raúl González (San Pablo), con José Alarcón (Chacabuco).

José Robles (Independencia), con José Vergara (Chorrillos).

CATEGORIA MOSCA.— René Henríquez (El Bosque), con Jerónimo Cid (Quinta Normal).

Juan Rojas (Quinta Normal), con Hernán Abrigo (Chacabuco).

Víctor Escudero (El Parque), con Mario Vergara (San Pablo).

Joaquín Fuenzalida (Matadero), con Hugo Valdivia (Lo Ovalle).

CATEGORIA GALLO. — Luis Alegría (San Pablo), con Carlos Sepúlveda (Matadero).

Segundo Navarro (El Parque), con Luis Flores (Catedral).

Mario Caluquera (San Diego), con Juan Marín (Chacabuco).

Pedro Córdova (Matucana), con Gustavo Sandoval (Chorrillos).

CATEGORIA PLUMA.— Luis Velencia (El Parque), con Manuel Basualto (Quinta Normal).

Luis Arévena (Quinta Normal), con Nelsón Carrasco (Chacabuco).

José Angulo (Chorrillos), con Miguel Cabello (San Diego).

Marcos Sandoval (San Diego), con Rubén Carrasco (Independencia).

CATEGORIA LIVIANO: Luis Sotelo (Chacabuco), con Rolando Rodríguez (Matadero).

Federico Laxrence (Santa Elena), con Eusebio Colín (San Diego).

CATEGORIA MEDIO MEDIANO.— Ediberto González (El Parque), con Juan Alvarez (Quinta Normal).

Plutarco Basualto (Quinta Normal), con Carlos Núñez (San Pablo).

Para el control de la velada inaugural del Campeonato de los Barrios 1958, se nombró a las siguientes personas para el control del mismo: **Arbitro General, señor José B. Concha; ayudante, señor Reynaldo Chaud; control general de boleterías y puertas, señores Raúl Pimentel, Daniel Pastrián, Alfredo Olate, Raúl Mendoni y Gilberto Reyes; inspector de camarines y de ring, señores Sergio Reyes y Renato García; anunciador, señor Humberto Vásquez; cronometrador, señor Baldomero Ruz; recepción de pápeles, presidente de la comisión de campeonato, señor Jorge Allende.**

La directiva del **México Boxing** Club, tendrá sesión hoy, a las 11.30 horas, en su local de **San Pablo** 1617, para tratar importantes materias que tiene en cartera.

Arbitros designaron a nuevos dirigentes

La Asociación de Arbitros de Santiago procedió a elegir nueva directiva para el período actual, recayendo los nombramientos en las siguientes personas: Presidente, señor Pedro Espinoza Peña; vicepresidente, señor José Tapia Arancibia; secretario, señor Ramón Aliaga Labbé; tesorero, señor Ernesto Escudero Hernández, y director, señor Juan Zamora Mansor. Comisión de Disciplina, señores Isaías Muñoz Pérez, Francisco Rivas Rodríguez y Francisco Mirabet Chilli. Comisión de finanzas: señores Luis Medina Carmona, Mario Vargas Moncada y Adolfo Reginato. Comisión de bienestar: señores Manuel Escobedo Aguila, Manuel Castillo y Mario R. Alvarado. Delegados ante la Federación, señores Ramón Aliaga Labbé y José Tapia Arancibia.

Concepción ganó a Antofagasta en el fútbol de Correos

Otra fecha del Campeonato Nacional de Correos y Telégrafos se cumplió ayer en el Estadio Recoleta. En el primer encuentro, Santiago-Correos ganó 4—2 al Santiago-Telégrafos y Concepción superó 3—1 a Antofagasta.

Esta competencia finaliza hoy con dos partidos 9.30 horas: Antofagasta con Santiago-Telégrafos.

11.15 horas: Concepción-Santiago Correos.

ESCRIBE "CONEJO".-

Los checos, favoritos de Europa

Alejandro Scopelli nos envía un resumen de lo que es el panorama actual del fútbol europeo con relación al Mundial de Suecia.— Sep Herberger está de nuevo trabajando muy bien en el equipo alemán, que está levantando mucho su standard.— Joseph Boszik puede ser el centrodelantero de la selección húngara.— Desorientación en Francia: puede salir el Seleccionado único.

GRANADA, enero.— Por toda Europa bullen las competencias, las apreciaciones y los pronósticos sobre el Mundial de Suecia. Trataré de resumir en pocas líneas la impresión que reina en el Viejo Mundo, país por país:

RUSIA.— Ya se ha sabido que la derrota del Dynamo de Moscú en Chile. Parece que también en Europa los soviéticos están perdiendo gran parte de su fama y si se les sigue considerando candidatos al Mundial es porque se les respeta mucho la resistencia física que a veces suele ser decisiva en esta clase de torneos. Sin embargo, aunque no pensé de primera que eran los mejores candidatos, ahora creo que no llegarán muy lejos.

ALEMANIA.— Alemania ha renovado casi totalmente su equipo y sólo se dan como probables a Kahn, el puntero derecho que marcó el gol del triunfo en la final de Berna, y Fritz Walter, el veterano y sabio entreala izquierdo. Ganaron los alemanes a los húngaros por uno a cero, pero parece que el resultado pudo ser más amplio. Entre los jugadores jóvenes la revelación es Szymaniak que, en las últimas clasificaciones, ha sido considerado como el mejor jugador europeo en su puesto. Es interesante el trabajo que está haciendo Sep Herberger, repitiendo lo del año 54, con una tranquilidad pasmosa y sin importarle la dura crítica que ha recibido. Con el reciente triunfo sobre Hungría sus opositores se han quedado en silencio y comenzaron a escucharse elogios, pues el equipo alemán ya es otro.

HUNGRIA.— Le va a costar armar de nuevo un equipo como ese maravilloso del 54, pero en el último tiempo se ha recuperado mucho y tendrá que ir más arriba aún en los cinco meses que quedan. Han estado entrenando al incomparable half Boszik como centrodelantero y ya ha jugado como tal en dos partidos con resultados extraordinarios, por lo que no sería raro que se le hiciera jugar en ese puesto para el Mundial. La retaguardia parece que está más sólida que en Suiza y eso ya dice mucho.

INGLATERRA.— A pesar de que los ingleses están muy bien y superiores a todas las ocasiones anteriores, no creo que sean capaces de ganar el campeonato.

SUECIA.— Antes que los ingleses, se me ocurre que estarán los suecos, que, en su tierra, serán grandes candidatos y darán mucho que hacer.

CHECOSLOVAQUIA.— Lo que se rumorea mucho en Europa, y especialmente en Francia e Inglaterra, es de que los los checoslovacos son los candidatos más firmes. Aunque sus partidos internacionales son buenos, yo creo que habrá otras razones para que aquellos que los han visto jugar, digan tal cosa. Ustedes los vieron el año pasado en Chile, donde perdieron por 3 a 0, y nadie pensó, luego de verlos, que serían candidatos. A mi, lo recuerdo muy bien., fueron los que más me gustaron en el Mundial del 34 en Italia, en el que perdieron la final mereciendo ganar. Luego tuvieron una baja grande a causa de la situación interna del país y en los últimos tiempos (después del 54, eso sí) han dado una demostración clara de su recuperación.

FRANCIA.— En Francia hay una desorientación total y no sería raro que su entrenador y seleccionador único, Nicolás, cayera antes del Mundial, pues está cometiendo muchas tonterías. Siempre fue prepotente y ahora lo es más. Imaginense si será falto de criterio que, defendiéndose de las censuras que se le hacen por el cuidado de los jugadores, dijo que la cuestión alimenticia nada tenía que ver y que él, en su tiempo, se comía grandes bifes antes de los partidos y marcaba muchos goles. Y que no es disculpa para lo mal que jugaron el haber comido, antes del partido, langosta, mayonesa y otras cosas. Esta declaración cayó como una bomba y, como ustedes comprenden, es una barbaridad. Antes del partido con Rumania, que perdieron, fue la panzada de langostas.

ALEJANDRO SCOPELLI hace un interesante análisis de las fuerzas del fútbol europeo frente al Campeonato Mundial de Suecia.

MUNDIAL EXTRA DE FUTBOL

Propone diario catalán

BARCELONA, 18. — (UP). — El Tabloide "El Noticiero Universal", propuso ayer que se celebre en España "otro campeonato mundial" de fútbol con poderosas selecciones nacionales de Uruguay, Italia, Polonia, Rumania, Bulgaria, Bélgica, Portugal y España.

"El Noticiero" dice que este torneo extraoficial deberá concentrar en España "delegaciones tan poderosas como las que se reunirán en Suecia para la fase final del campeonato mundial oficial".

El diario propone un sistema de eliminatorias similar al del torneo por la Copa Mundial. Los partidos se celebrarían en los enormes y modernos estadios de Madrid y Barcelona, y el encuentro final en Madrid.

El aspecto económico de la competencia no fue pasado por alto, pues el diario dice que los equipos participantes ganarían dinero de acuerdo con las posiciones que ocupasen al final de la competencia. España, como país organizador, percibiría una suma fijada de antemano.

PARQUET
LEON
COIGUE — RAULI
EUCALIPTO
POBLACIONES
Edificio de Departamentos
MORANDE 440
Oficina 33 — 3er. piso
FONO 64974

CLUB DE DEPORTES FERROBADMINTON

Citase a JUNTA GENERAL ORDINARIA DE SOCIOS para el día domingo 26 del actual, en el Teatro Iris, Castro 130, a las 10 horas, en primera citación, y a las 10.30 horas, en segunda, para tratar la siguiente Tabla:

1.— ACTA DE JUNTA GENERAL DE 1957.
2.— MEMORIA ANUAL 1957.
3.— BALANCE TESORERIA EJERCICIO 1957.
4.— INCIDENTES.

Se cita, además, a los socios para los días 30 y 31 de enero y 1.o de febrero, a elección general de Directorio para 1958, en el local social de Castro 26.

Las urnas funcionarán los días indicados sin interrupción, de 8 a 20 horas.

Los socios morosos particulares —para tener derecho a voto— podrán acogerse a la amnistía acordada por el Directorio, pagando el cuarto trimestre de 1957.

Esta cancelación podrá hacerse hasta el momento de la elección.

Santiago, enero de 1958.

EL PRESIDENTE

RIFA

Por decreto N.o 350, del 17 de enero en curso, del Ministerio del Interior se autoriza la rifa de la Fundación Educacional de Niños, que debería realizarse hoy 19 enero, para el día 8 de junio del presente año.

INST. SAN CRISTOBAL
ENSEÑA A MANEJAR
AFICIONADOS
PROFESIONALES
CON EXAMENES Y DOCUMENTOS DIR. TRANSITO
INFORMES-MATRICULA
MACIVER 728

DRAMATICO EL PARTIDO FINAL.-

O'Higgins ganó 4-2 y envió al Ascenso a U. Católica

Los dos primeros autogoles echaron por tierra la moral y posibilidades de los estudiantes.— Los celestes se superaron en forma manifiesta, siendo Bustos factor preponderante en esta victoria que les permite seguir en División de Honor.

ESTADIO: El Tranque, de Viña del Mar
ARBITRO: Pedro Prieto.
PUBLICO: 7.905 personas.
RECAUDACION: $ 1.994.130.
O'HIGGINS: Bustos; Putey, Calvente y Cornejo; Pozo y Cassarelli; Soto, Roché, Fuenzalida, Arenas y Zamorano.
U. CATOLICA: Krebs; Albornoz, Spitalieri y Molina; Sánchez y Luco; Pineda, Gambardella, Soto, Miñano y Salvedo.
GOLES: Primer tiempo: 21' autogol de Sánchez. Segundo tiempo, 8' autogol de Albornoz; 9' Miñano; 18' y 30' Roché y 42' Soto. Resultado final, O'Higgins 4, Universidad Católica 2.

UNIVERSIDAD CATOLICA ha sellado nuevamente su suerte en la División de Honor, y tal como lo dijéramos al principio del campeonato —que era muy difícil que saliera airosa en el certámen con el equipo que había formado— ha fracasado, perdiendo ayer en forma inapelable ante O'Higgins de Rancagua, por la cuenta de 4 a 2, debiendo, por ello, ir al descenso. Los celestes, a quienes se vinculaba como los más seguros perdedores, tuvo una brillante actuación ante los estudiantes, y, dominando más sus nervios, moviendo mejor la pelota, en base a rápidos desplazamientos y fulminantes contraataques, logró echar por tierra todas las pretensiones de los católicos, anotando gol tras gol, ante un adversario que erró sus lanzamientos, que no tuvo defensa, y además, lo persiguió una evidente mala suerte, al convertirse dos autogoles.

O'Higgins inició las acciones con el acelerador a fondo, sin que los estudiantes lograran salir de un paso reposado. Ya en los primeros minutos se le anotó un gol a los celestes, producto de un tiro indirecto servido por Arenas, pero los suyos no desmayaron en sus intentos, logrando a los 25' el primer gol, en una jugada confusa en el área, disparando al arco Soto, pero la pelota dio en un poste para luego rebotar en las piernas de Sánchez. El gol no despertó a los universitarios. La delantera de los cruzados no pudo armarse, rendir como la hiciera otras veces. No había un hombre que liquidara las situaciones de riesgo dentro del área de Bustos, jugando demasiado retrasados Gambardella y Soto, y siendo prácticamente nulas las intervenciones de los otros delanteros católicos. Por otra parte, la defensa de los rancagüinos jugó en forma segura y hasta cierto punto sin muchas exigencias, amén de que Bustos estuvo en una de sus mejores tardes, sacando cosas que no tenía por qué atajar en determinados momentos. Pudo y debió O'Higgins aumentar esta ventaja en los primeros 45 minutos, pero el retraso inexplicable de Pozo en la media cancha, restó apoyo a sus delanteros, máxime que Soto y Fuenzalida estaban muy retrasados.

En segundo autogol, esta vez de Albornoz, desmoralizó por completo a los estudiantes, pero si conseguido por Miñano, medio minuto después, a los 9' hizo renacer las esperanzas del empate en los estudiantes, pues era sabido que a ellos les bastaba igualar el marcador para asegurarse la permanencia en la de Honor. Sin embargo, O'Higgins dominó de nuevo la cancha, y por ende el juego, pasando adelante en el marcador a los 17' por intermedio de Roché al irse sólo en demande del arco, sin que los defensores le cortaran el camino. Justo a la media hora, el mismo Roché se encargó de darle el golpe de gracia a la UC, al anotar el cuarto tanto para sus colores. Ya estaba todo perdido para los universitarios, pues se sabía que perdiendo, por cualquier anotación, irremisiblemente irían al descenso, por desfavorecerlos el gol average de la liguilla y del campeonato, por cuanto cada uno de los participantes de esta rueda extra quedaban con un partido ganado cada uno. Faltando menos de dos minutos para la finalización del partido, Soto obtuvo un descuento, que nada significaba ya en cuanto a los destinos del cuadro colegial.

En esta forma, Universidad Católica deberá por segunda vez en su historial deportivo, actuar en la División de Ascenso, de la que retornó sólo en el campeonato que acaba de finalizar y que alcanzó un dramatismo pocas veces observado en las competencias del fútbol profesional.

SE SALVARON.— Ferrobádminton venció a O'Higgins, y éste a Universidad Católica; pero anteriormente los universitarios se habían impuesto —en esta rueda extra de los colistas— a Ferro. Quedaron los tres equipos con 2 puntos cada uno; pero con la aplicación del gol average, de la liguilla y del campeonato, éste es defavorable a la Católica, yendo, en consecuencia, al descenso de nuevo. En esta forma se pone término al campeonato de 1957, que tuvo este apéndice innecesario.

El grabado corresponde al partido que sostuvieron los conjuntos de Ferro y O'Higgins, en El Tranque, de Viña del Mar, apareciendo Roché en el momento en que trata de cabecear una pelota que atrapa el arquero Coloma, mientras Cabrera corre en demanda del arco.

3 RECORDS DE NATACION.-

De Patricio Bataglia, Marco Pollier y Heriberto Alvarado

En 100 metros pecho; 200 metros mariposa y 200 metros espalda, respectivamente.— Emocionante la llegada de los 100 metros libre, damas, en que Dafne Tassara ganó, por tocada de mano a Ana Cordero. En los últimos 20 metros de los 400 libre, Adones superó a Rayman.— Hoy finaliza la competencia.

DESTACADO NADADOR.— Marco Antonio Pollier, en la segunda fecha del campeonato de natación, ocupó el primer puesto en la prueba de 100 metros espalda, y ayer gano, con record para campeonatos nacionales, en los 200 metros espalda. El joven nadador universitario donó su premio al entrenador Julio Moreno T., en un gesto que resulto muy simpático.

Tres nuevos records para campeonatos nacionales se registraron en la penúltima fecha del Campeonato Nacional de Natación, que se cumplió ayer, en la piscina de nuestro primer campo de deportes Patricio Bataglia, de Talca, en los 100 metros pecho clásico, con 1.24.6; Heriberto Alvarado, de la "U", en 200 metros estilo mariposa, con 2.43.0; y Marco A. Pollier, de la "U", en los 200 metros espalda, con 2.45.0.

PRUEBAS DE EMOCION.— Dos pruebas de ayer brindaron momentos de emoción al público asistente a la piscina del Estadio Nacional. En primer lugar, la llegada de los 100 metros libre para damas, en que la representante de Santiago, Dafne Tassara, superó solamente por tocada de mano en la pileta a Ana Cordero, de la "U", venciéndola por cinco décimas de segundos. Cabe destacar que, la nadadora Iquiqueña, Dafne Tassara, se vislumbra ya como una real promesa de este deporte. La otra nota destacada, fue la que protagonizó Pedro Adones, de la "U", que en los últimos veinte metros, de los 400, libres, en impresionante "rush" batió a Mario Rayman, de Nueva Imperial.

RESULTADOS GENERALES.— Los resultados generales de la jornada de ayer, son los que indicamos enseguida:

200 metros espalda, damas, toda competidora: 1a. Ruby Bonder, Santiago, con 3.31.3; 2a. Teresa Puyol, Viña del Mar, con 3.34.2; y 3a. Isabel Huerta, Santiago, con 3.39.0.

100 metros pecho, damas, menores de 17 años. 1a. Helga Auerbach, Santiago, con 1.40.0; 2a. Lucy Riesch, Santiago, con 1.42.4; y 3a. M. Cecilia Ruffat, "U", con 1.43.8.

100 metros pecho clásico, varones, menores de 17 años: 1.o Patricio Bataglia, Talca, con 1.34.2 (record); 2.o Alejandro Steiner, Santiago, con 1.27.2, y 3.o Roberto Róna, U., con 1.28.2.

100 metros libre, damas, menores de 17 años: 1.o Dafne Tassara, Santiago, con 1.24.0; 2.o Ana Cordero, U., con 1.24.5, y 3.o Cecilia Rivera, Santiago, con 1.37.7.

200 metros pecho clásico, damas, toda competidora. 1.o Christa Hoebel, Santiago, con 3.44.5; 2.o Ursula Beb, Santiago, con 4.27.4, y 3.o Ximena Echeverría, Quillota, sin tiempo.

100 metros estilo libre, varones, menores de 17 años: 1.o Rodolfo Torrico, Iquique, con 1.07.4; 2.o Eduardo Salas, Talca, con 1.08.2, y 3.o Fernando Escobar, U., con 1.09.2.

200 metros mariposa, varones, todo competidor: 1.o Heriberto Alvarado, U., con 2.43.0 (record); 2.o Juan Battaglia, Talca, con 3.06.6, y 3.o Oscar Alvarado, Santiago, con 3.48.3.

200 metros espalda, varones, todo competidor: 1.o Marco A. Pollier, U., con 2.45.0 (record); 2.o Jorge González, U., con 2.48.8, y 3.o Klauss Doffing, Santiago, con 3.06.8.

400 metros estilo libre, varones, todo competidor: 1.o Pedro Adones U., con 5.28.5; 2.o Mario Rayman, Nueva Imperial, con 5.32.8 y 3.o Carlos Carrión, Santiago, con 6.04.2. Los parciales son: 100 metros: 1.o Rayman, con 1.14. 7, y 2.o Adones, con 1.16.8; 200 metros, Rayman, con 2.39.5, y Adones, con 2.41.0, y 300 metros, Rayman, con 4.06.6, y Adones, con 4.07.2.

En la posta de 4x100 con cuatro estilos, corrió el conjunto de la "U" con el tiempo de 6.33.2. En espalda Blanca Fredes; en pecho, A. María Alonso; en mariposa, M. Cecilia Raffat y en libre, Eliana Busch.

SIMPATICO GESTO.— El nadador universitario Marco Antonio Pollier, donó a su entrenador Julio Moreno Toledo, la copa que se adjudicó en los 200 metros, gesto que fué muy aplaudido por el público apostado en las graderías de la piscina.

FINALIZA HOY.— La última fecha del campeonato nacional se cumple hoy por la tarde, comenzando con la posta de 4x100 metros libre damas, toda competidora, que se hallaba pendiente desde el viernes. Las demás pruebas son las siguientes:

200 metros pecho clásico, varones, menores de 17 años; 100 metros pecho clásico, damas, toda competidora; 100 metros libre, varones, todo competidor; 200 metros espalda, varones, menores de 17 años; 100 metros mariposa, varones, todo competidor; 100 metros estilo libre, damas, toda competidora; 200 metros libre, damas, menores de 17 años; 100 metros pecho, clásico, varones, todo competidor. Posta de 4x100 metros estilo libre, varones, todo competidor. Water polo, final del cuadrangular, combinado Valparaíso-Viña con Santiago y Asociación Universitaria con Rancagua.

Deporte EXTRANJERO

MANILA, 18 (UP).— El promotor de boxeo, Lope Sarreal, partió hoy hacia Tokio, para concertar peleas para el peso mosca Dommy Urrúa y el campeón de peso liviano, Gabriel Flash Elorde.

Sarreal dijo que, durante su visita a Tokio también espera concluir las negociaciones para una pelea entre Urrúa y el campeón mundial de peso mosca, Pascual Pérez.

CORTINA DAMPEZZO, 18 (UP).— Los campeones mundiales de 1957, en las competencias de trineo de dos plazas, Eugenio Monti y Renzo Alvera, ganaron el campeonato italiano y afirmaron que están dispuestos a retener su título mundial.

La pareja, que había tomado pronta ventaja en las dos primeras etapas de ayer, alcanzó un tiempo total de 5 minutos 31 segundos y 30/100 de segundos en las dos primeras etapas de hoy, para asegurar el primer puesto en la clasificación final.

Los dirigentes del deporte en Italia, anunciaron que Monti y Alvera, representarán a este país en el próximo campeonato mundial, conjuntamente con sus más cercanos competidores, Marino Zardini y Gino Zanna, que alcanzaron una marca de cinco minutos, 31 segundos y 38 centésimas.

MEDELLIN, 18 (UP).— Por razones desconocidas, el equipo de fútbol brasileño Botafogo cambió sus planes y viajó a Cumaná, para jugar allí un partido el domingo.

El Botafogo tenía un compromiso en Bógota para el mismo día y se esperaba que viajase a la capital colombiana.

El cambio de planes tomó de sorpresa a la afición y no se ha dado ninguna explicación de los motivos que pudo tener el cuadro brasileño para desistir de su presentación en Bógota.

BOGOTA, 18 (UP).— El joven ajedrecista argentino, Oscar Panuho, llegó para participar en el primer torneo abierto de las américas, que se iniciará aquí el lunes próximo.

Alpinistas chilenos y japoneses irán a los Andes Patagónicos

Ha entrado a sus últimos detalles los preparativos de la expedición chileno-japonesa a los Andes Patagónicos, en la provincia de Aisén. Llegó ya a Santiago el jefe del grupo japonés, Kaoru Tanabe, profesor de la Facultad de Ingeniería de la Universidad de Kyoto. De inmediato, el escalador mexicano se puso en contacto con las autoridades del andinismo chileno y con el Embajador de Japón en Chile, señor Rokusu Yamada, quien realizó un viaje especial a la provincia de Aisén, conversando con autoridades sobre detalles de esta empresa y su mejor organización.

El primer grupo de alpinistas japoneses se encuentra en Chile, habiendo desde hace más de un año está integrado por Takagi y Kimoji. Un segundo grupo llegará hoy a Valparaíso, a bordo del "Chile-Maru" integrado por los reporteros gráficos del diario Yomiuri Shimbun y Takayoshi Yoshikawa, quienes harán un film documental de la expedición.

Definitivamente, ha sido designado el siguiente equipo chileno: Eduardo García Soto de la Asociación Universitaria y profesor de Educación Física; Kurt Claussen, Hernán Mugg, de la Asociación Andina; Juan Soltor, Claudio Walter Iturriaga y Juan Guzmán, de la Asociación Santiago. También va el médico de la Cruz Roja Chilena, Dr. Alvaro Yáñez, y el Ejército, Carlos Ríos y Víctor Ríos de Montaña. El campamento base, en la estancia La Colonia, donde partirá el primer grupo mediados julio.

BLACKPOOL GANO AL PUNTERO WOLVERHAMPTON POR 3 A 2

LONDRES, 18 (UP).— Los partidos de fútbol disputados esta tarde en el Campeonato Primera División de la Liga Inglesa, se resolvió así:

Birmingham 2 — Burnley 3.
Blackpool 3 — Wolverhampton 2.
Chelsea 2 — Newcastle 1.
Leicester 0 — Arsenal 1.
Luton 3 — Aston Villa 0.
Manchester United 7 — Bolton 3.
Nottingham Forest 1 — Leeds 1.
Portsmouth 2 — Manchester City 1.
Sunderland 1 — Everton 1.
Tottenham 3 — Preston 3.
West Bromwich 3 — Sheffield Wednesday 1.

A continuación la tabla de posiciones, cumplidas 27 fechas:

Wolverhampton, 40 puntos; Preston y West Bromwich, 35 cada uno; Manchester United, 34; Luton, 32; Manchester City, 31; Nottingham Forest, 30; Chelsea y Burnley, 29 cada uno; Blackpool, 28; Tottenham y Aston Villa, 22 cada uno; Leeds, Newcastle y Sunderland, 20 cada uno; Leicester, 19; y Sheffield Wednesday, 16.

PROBLEMA DE LA NATACION ESPAÑOLA: NO HAY RENOVACION

Con nuevas piscinas y entrenadores extranjeros se está levantando el deporte acuático peninsular.— Manolo Guerra, "recordman" desde 10 años.

MADRID.— AFP.— (Intercontinental).— (Por J. Domingo).— Parece haberse apreciado con respecto a temporadas anteriores, una mejora, si no de records, al menos de condiciones en la práctica del deporte natatorio.

Se han construído piscinas y las Federaciones regionales que lo han solicitado han obtenido facilidades para el contrato de entrenadores extranjeros cuyas enseñanzas pueden ser fructuosas en todos los sentidos. Así, el célebre húngaro Nemeth, preparador del tantas veces campeón del mundo de waterpolo, equipo húngaro, entrena ahora a los nadadores de la Federación Catalana.

Se ha participado en más concursos internacionales, única manera posible de establecer una confrontación valedera, y en particular, nuestras nadadoras, que jamás habían salido en plan de competición del ámbito nacional, han concurrido este año a los Juegos Mundiales Universitarios de París. El antiguo complejo español de no participar más que allí donde había ciertas garantías de no hacer el ridículo —un prefulcio "chauvinista" que nos perjudicaba— va desapareciendo, y se empieza a entender que de estos contactos con potencias deportivamente fuertes, nuestros representantes no pueden sacar más que útiles enseñanzas y espíritu de superación.

El gran problema de la natación española consiste en que sus puntales son hombres ya veteranos en estas lides. No aparecen nuevos valores y las marcas se arrastran durante años y más años sin que salga nadie capaz de afrontarlas. Manolo Guerra, por ejemplo, recordman nacional en 100 metros, lleva ya diez años en el equipo nacional, lo que dice mucho en favor del excelente nadador canario, pero muy poco en favor de la natación nacional, que en diez años no ha producido ningún hombre capaz de medirse con él.

Primera consecuencia de esta "veteranía oficial": los promedios bajan temporada tras temporada. Canarias posee, por ejemplo, en 200 libres, seis nadadores que se cotizan en menos de 2.20.0, y Cataluña sólo posee dos, y sin embargo en los últimos campeonatos nacionales celebrados en Valencia éstos dominaron como quisieron, a causa de su mayor juventud.

España no dio nunca un solo nadador de talla internacional, ni siquiera en el marco europeo en donde nuestros tritones hacen triste figura al lado de los ases franceses, italianos e centroeuropeos.

¿Cuáles son las causas de esta falta de calidad? La decidia con que los organismos competentes han considerado hasta ahora deportes que en otros países, especialmente en los centroeuropeos, constituyen una obligación escolar, como la natación y el atletismo.

Sin embargo, nos tememos que las soluciones que la Federación Nacional considera y estudia para aplicar en 1958, no sean tan eficaces como se espera. En efecto, el aumentar el número de competiciones natatorias y waterpolistas para nuestras figuras y el crear mayor número de encuentros para segundones y femeninas, no es todo lo que se necesita.

El problema del deporte español de cara a su proyección internacional, no es el de un mayor o menor número de competiciones.

Las naciones que cuentan con grandes equipos de natación lo han conseguido por distintos caminos: como los Estados Unidos, conjugando lo escolar con lo deportivo; como los rusos, convirtiendo el deporte en una acción del Ministerio de Propaganda, o como Francia, con un amateurismo que oculta recompensas y compensaciones. Cada una de estas soluciones es más o menos buena, según los resultados que se quieran obtener y los que se obtengan en realidad. Nuestro país, por el momento, no parece estar en condiciones de adoptar ninguna de las tres.

Y sin embargo, se impone el encontrar una solución inmediata para proporcionar a nuestros nadadores el tiempo y los medios necesarios para entrenarse y ponerse a la altura de los demás países. Ahora, el muchacho que nada en España tiene la sensación de estar haciendo un sacrificio inútil.

Alguien ha propuesto como solución la de convertir la natación en asignatura escolar obligatoria. Pero esa plantea gigantescos problemas, uno de los cuales es la multiplicación de piscinas. Es cierto que no debería haber escuela de primera y segunda enseñanza sin piscina y ciertamente sin un profesor de natación. Profesorado éste que sería un estímulo real para los que destacaran en la natación y se dedicaran a ella con intensidad hasta el punto de que la Federación Nacional dispusiera de ellos para sus competiciones oficiales.

HACE 10 AÑOS que el canario Manolo Guerra mantiene el record español de los 100 metros. Y nadie le hace sombra. Faltan figuras nuevas en la natación hispana.

El problema concreto de la natación, que es el número de horas que el nadador le puede dedicar, quedaría así en gran parte resuelto. Mientras no se adopten soluciones radicales y que afecten a todo el país, no se pueden pedir peras al olmo.

Ciudades como Madrid no disponen ni tan siquiera de una sola piscina cubierta para el invierno. Largos meses transcurren sin que los nadadores de la Federación castellana puedan entrenarse.

No basta con gozar de unas condiciones físicas excelentes para destacar en un deporte. En este aspecto, nuestros nadadores están a la altura de los australianos, por ejemplo. Pero si que hacen falta muchas horas de aprendizaje fuera de competición para aprender a batir el agua, a aprovechar cada movimiento de cada músculo, para obtener un ritmo interno adecuado y, en fin, para mejorar la técnica según las características individuales. La competición no representa más que unos minutos esporádicos en la vida del nadador, minutos para los que, sin embargo, tiene que prepararse durante horas, durante meses, y, si quiere alcanzar el estrellato mundial y ver su nombre entre los de los grandes recordman, durante años.

La natación, por su cualidad de deporte completo, merece un tratamiento especial, como el atletismo.

De lo contrario, el deporte puramente profesional, y en particular el fútbol, llegan pronto a constituirse en el único objeto de ambición deportiva para millones de jóvenes. Y los grandes clubes cuentan con poderosos medios para acoger desde su infancia a los grandes ases del futuro para seleccionarlos y prepararlos; no es otra cosa lo que hacen el Real Madrid y el Barcelona en sus secciones infantiles, juveniles y amateurs, que prueban cada año centenares de "vocaciones" futbolísticas, para quedarse solamente con algunas veintenas, de las que tan sólo llegarán a los primeros equipos uno o dos valores excepcionales.

Una labor parecida, en el terreno escolar, parecería una solución adecuada para deportes como la natación o el atletismo.

Otro record mundial de Konrads en 200 metros libre: 2'4"8

SYDNEY, 18 (UP).— El sorprendente australiano Jon Konrads estableció un record mundial de dos minutos y 4.8 segundos, al ganar esta noche el título de los 220 yardas estilo libre, en el torneo de natación de Nueva Gales del Sur.

La marca de Konrads estableció también un record de los 200 metros.

Gary Chapman, que quedó en segundo puesto, también superó la anterior marca mundial de las 220 yardas, con dos minutos y 5.2 segundos. El record anterior de la distancia era del propio Chapman, que lo estableció el 18 de febrero del año pasado, en Sydney también, con dos minutos 5.8 segundos.

Olimpia superó por 3-2 a First Viena

ASUNCION, 18 (UP).— El conjunto Olimpia, campeón de fútbol de Uruguay en 1957, derrotó al primer equipo de First Viena, por tres goles a dos, en un partido celebrado anoche aquí.

Comisiones designó Círculo Juan Ramsay

La directiva del Círculo Juan Ramsay, en su primera junta general, designó las comisiones que actuarán durante el actual período.

COMISION DE SANIDAD.— Presidente: Enrique Moreno; asesores: Luis Vidal C., Ramón Medina, Electo Escobar, Oscar Ajad, Alejandro Marionnas, Juan Silva Medina, Carlos Márquez, Armando Morales Nilo, Manuel Márquez, Francisco Godoy, Guillermo Varela, Domingo Chávez, Héctor Quezada, José Consejeras, Pablo Woitas D., Petronio Aranda, Carlos Urzúa y Juan Ormazábal.

DE DEPORTES.— Presidente: Rafael Vergara S.; vocales: Francisco Rojas L., Carlos Díaz, Héctor Quezada, Orfando Pérez F. y Alberto Valdés V.

DE ADMISION DE SOCIOS: Presidente: Rafael Vergara S.; vocales: Fernando Cornejo S., Héctor Trejos, Juan Ormazábal.

DE DISCIPLINA: Presidente: Rafael Vergara S., Juan Ormazábal, Hipólito Delgado, Ramón Medina y Fernando Cornejo S., Ministro de Fe.

COMISION DE MAUSOLEO.— Presidente: Electo Escobar F.; vocales: Alejandro Marionnas, Carlos Díaz, Carlos Márquez, Luis Aplolaza, Juan Ormazábal, Petronio Aranda.

COMISION REVISORA DE CUENTAS.— Presidente: Leopoldo Palma, Neftalí Quiroz y Manuel Moreno.

COMISION DE FIESTAS Y CASINO SOCIAL.— Presidente: Luis Valenzuela A., Santiago Ocaña E., Hipólito Delgado y Orlando Pérez F.

DE BIBLIOTECA.— Presidente: Gregorio González, Héctor Trejos, Foo, Rojas L.

DE PRENSA Y PROPAGANDA.— Presidente: Gregorio González, Fernando Cornejo S., Daniel Iguain C. y Guillermo Escobar E.

DE FINANZAS.— don Héctor Trejos y don Rafael Vergara S.

TRIBUNAL SUPREMO.— Presidente: don Osvaldo Puccio Guzmán y Fernando Cornejo S.

POR LOS BARRIOS Y COMUNAS

EL CLUB Deportivo Juventud La Línea de la Población Villa Sur ex Feria de San Miguel, desarrollará hoy un programa deportivo con ocasión de celebrarse el 119.o aniversario de la Batalla de Yungay. Previamente al acto deportivo, se izará el pabellón nacional en conmemoración del Día del Roto Chileno, acto que tendrá lugar en la secretaría de Lucrecio Caro 5050. La fiesta comenzará con un desfile encabezado por la Brigada de Boy Scout Dieguo Barros Ortiz, para continuar con un baile.

—oOo—

EL club de básquetbol Colonias de Quilicura enfrentará hoy al Deportivo Panamericano con dos equipos femenino y masculino, en la cancha Parcela de Quilicura, a las 17 horas. Aquella institución desafía a clubes congéneres. Dirigirse a Oscar Díaz, parcela 18 o Correo Quilicura.

—oOo—

PALAIS Royal comunica a los clubes congéneres que se hallan abiertas las inscripciones para el campeonato de fútbol que organiza. Las bases deben solicitarse en Avenida Independencia 1142. (relojería).

—oOo—

UN FESTIVAL organizado por el Club Recreia 37 de la Asociación Novena Comuna, se efectuará esta tarde, a las 17 horas, en el Estadio Ferrobadminton, donde Laboratorio Chile enfrentará al cuadro de reserva de Universidad de Chile.

—oOo—

UN BUEN programa de fútbol se cumplirá hoy en las canchas de la Liga de Deportes de Obreros Municipales, actuando Flecha Roja, Constantino Juniors, Irragaú con Claudio Gay; Juventud Diban, Caffarena.

—oOo—

DIRIGENTES y socios del Círculo de Antiguos Deportistas Juan Ramsay efectuará hoy una romería a la tumba de don Arturo Barahona, partiendo de Balmaceda esquina Pinto, a las 10 horas. Esta misma institución comunica que el domingo 2 de marzo habrá junta general a las 10.30 horas.

—oOo—

EN SU MES aniversario, el Mirasol desarrollará las siguientes actividades: hoy, habrá una carrera de 100 metros, 200 y media maratón. Campeonato interno de pimpón y juegos de salón. Mañana, sesión solemne a las 20 horas, ocasión en que se nombrará nueva directiva. El sábado 25, se ofrecerá una comida y entrega de premios. Domingo 2 de febrero, viaje a Valdivia de Paine, donde se jugará con el Las Patagnas.

—oOo—

SPORTING National acepta desafíos para jugar fuera de esta capital con tres equipos adultos de fútbol. Los interesados deben enviar sus notas a Avda. Matta 338, teléfono 51264.

—oOo—

LA NUEVA directiva para el período 1958-59 del Club Defensor Víctor Manuel, quedó formada así: Presidente, señor Sergio González; vicepresidente, señor Oscar González; secretario, señor Eduardo Ruz; prosecretario, señor Jorge Valdivieso; tesorero, señor Rubén Maas; protesorero, señor Claudio Solís; directores, señores Alfredo Moya y Carlos Orellana.

6) ALHAJAS, JOYAS

¡NOVIOS! Para argollas. Fábrica Gostin Nueva York 56. (6) H O C

COMPRO oro, plata, joyas usadas, etc. Hago niquelados plateados, dorados y toda clase de composturas. Alameda 846. (6) H O C.

16) ARTICULOS p. NIÑOS.

15.000. COLCHON lana, relleno a la vista del cliente, cotizo para colchones, sommieres en todos los tipos y medidas. Hechuras a domicilio. Galvez 1557, fono 51388. (13) N O

23) ARTICULOS p. HOGAR

4.500, ENSEÑANZA completa dactilografía, redacción. Aproveche vacaciones. "Instituto Moderno", Santo Domingo esquina Teatinos. (33) 19-1 P.

OCASION, ventilador eléctrico, cocina económica enlozada. Catedral 3270. (13) 21-1 P.

SOFACAMAS, terminación lujo, 15 modelos. París, Londres, Nueva York, precios fábrica, créditos. Exposición permanente, Lira 107. (13) H O. C.

24) AVES Y PAJAROS

CANARIOS y canarias flauta, carmín, anaranjados, canela, verdes. Avenida Portales 3185. (24) 22-1 P.

26) BELLEZAS y PEINADOS

MATRIMONIO italiano, sin niños, necesita empleada todo servicio, buen sueldo, para barrio "El Golf". Tratar, Moneda 827. 26-1 P.

27) BICICLETAS TRICICLOS Y MOTOCICLETAS.

VENDO bicicleta de mujer, aro 28. Ocasión. Tratar, Bascuñán Guerrero 1273. 19-1 P.

30) CITACIONES VARIAS

SEGUNDA COMPAÑIA DE BOMBEROS de Quinta Normal. Por orden del señor Director, citase a reunión de Compañía para el lunes 20 del presente, a las 21.30 horas. Tabla: 1.o Informe de la Comisión Revisora de Libros. 2.o Balance del año 1957. 3.o Asuntos varios.— El secretario. (30) 20-1 K.

PRIMERA COMPAÑIA DE BOMBEROS de Renca.— "Deber y Abnegación" — De orden del señor capitán, cito a la Compañía a ejercicio para el domingo 19 del presente, a las 10 horas, sin uniforme.— El ayudante. (30) 19-1 K.

QUATRIEME COMPAGNIE DE POMPIERS "Pompe France". La Compagnie es convoquée pour séance solennelle et distribution des Prix, à l'occasion de son 94ème anniversaire, le Lundi 20 courant à 20.00 heures, en grande tenue. Le Secrétaire. (30) 20-1 K.

33) COLEGIOS, INSTRUCCION

INSTITUTO Femenino San Antonio 79. Modas, sistema Campa. Reconocido por Supremo Gobierno de la República. Modas infantil, camisas de hombre, sombreros. Cursos rápidos diurnos, nocturnos. (33) 3-2 P.

CURSOS comerciales Pitman. Solamente señoras, señoritas. Preparamos rápidamente. Secretarias, taquígrafas, dactilografas. Instituto Femenino, San Antonio 79. (33) 3-2 P.

DIAZ GASCOGNE: Escuelas Peluqueriana profesionales, cursos verano, duración 1 1/2 mes, matrícula abierta, modas, corte confección, moda infantil, cortador sastre, tejido máquina, peluquería completa, señoras, caballeros, niños. Enseñanza rápida, práctica individual. Diplomas profesionales, internado femenino señoritas provincias. Establecimiento de prestigio reconocido oficialmente Supremo Gobierno, fundado 1914. Unica dirección: Monjitas 341, teléfono 36858. (33) 21-1 C.

INSTITUTO Comercial Femenino "Alonso Figueroa", Catedral 1257. Abierta matrícula: 1.o, 2.o, 3er. años. Solicite prospectos. (33) 25-1 P.

MATRICULA abierta cursos comercio, dactilografía, contabilidad. "Instituto Moderno", Santo Domingo 1282. (33) 25-1 P.

CURSOS vacaciones: Modas, corte, permanentes. Solicite prospectos. Instituto Moderno, Santo Domingo 1282. (33) 19-1 P.

ESCUELA PELUQUERIA, clases verano. Santo Domingo 1282. (33) 19-1 P.

CONTADORES auxiliares. Preparamos vacaciones. Instituto Alonso Figueroa. Catedral 1257. (33) 19-1 P.

MODAS, corte y confección. Cursos rápidos Profesora especialista. Alumnas confeccionan trajes primer mes. Clases diurnas, nocturnas. Diplomas válidos. Academia Nacional Corte y Confección Rosas 1283. (33) H O C

ESCRITURA máquina, taquigrafía, contabilidad, aritmética, redacción, cursos completos comercio, preparación comercial, oficinistas, taquígrafas, dactilógrafas. Cursos vespertinos para empleados. Instituto Contabilidad, fundado 1922. Santo Domingo 1030. (33) 29-1 P.

36) CONSEJOS UTILES

CONSULTORIO sentimental. Discreción y éxito seguro a sus problemas. Consulta psicológica extranjera, de 10-13 y de 14-20 horas. Huérfanos 2483. (36) H O C

SEÑORA NENA. Mentalismo, cartomancia, método exclusivo naipe inglés. Seriedad, reserva absoluta. Santo Domingo 1888. (36) 21-1 P.

THELMA GANDY, enseña cartomancia. Sistema fácil y muy acertado. Pedir informes al 31032, anexo 103. (36) 22-1 P.

THELMA GANDY, quiromancia y graphología. Indispensable reservar su hora al 31032, anexo 103. (36) 22-1 P.

37) CONSTRUCCION

PUERTAS y ventanas, surtido completo en standard. Hacemos persianas de medida. Fábrica Record, San Diego 743. (37) H O C

42) DOCUMENTOS EXTRAVIADOS

CHEQUES Banco Popular Colombo-Chileno N.os 364901 al 50, serie C, nulos, por haberse extraviados y dado aviso correspondiente. (42) 19-1 P.

HABIENDOSE extraviado libreta N.o 823397, de la Caja Nacional de Ahorros, perteneciente a Berlina Echegoyen de Muñoz, queda nula por haberse dado aviso. (42) 19-1 P.

HABIENDOSE extraviado talonario cheque Banco Francés e Italiano, serie 3611383 al 400, queda sin ningún valor, por aviso correspondiente. (42) 20-1 P.

HABIENDOSE extraviado libreta de ahorros N.o 82690, del Banco del Estado, Sucursal Viçuña Mackenna, de Miguel Leyton Ayala, queda nula. (42) 21-1 P.

55) —JUDICIALES y LEGALES

QUINTO JUZGADO CIVIL MAYOR. Cuantía consedió posesión efectiva herencia intestada de Loreto Segundo Naranjo Escobar a Jaime Samuel, Boris Loreto, Elvira Alda del Carmen, María Gabriela de las Mercedes, Luis Hernán Segundo, Patricia Leonor, José Luis, Nelly Guillermina y Carlos Gino Naranjo Carreño, sin perjuicio derechos cónyuge Alda Carreña Vásquez. Inventario solemne practicarse 21 actual, 10 horas. Habilítese feriado.— Secretario. (55) 20-1 P.

SOLICITA CONCESION RADIODIFUSORA.— El señor Victor Werkmeister Petersen ha solicitado una concesión para instalar y explotar en la ciudad de Temuco una estación radiodifusora de 1.000 watts de potencia útil en antena. Se hace la presente publicación para que dentro del plazo de treinta días, contados desde la fecha, se formulen las oposiciones a que haya lugar.— El Director General de Servicios Eléctricos. (55) 20-1 P.

SOLICITA CONCESION RADIODIFUSORA.— La Sociedad "Prensa y Radio Soc. Ltda.", ha solicitado una concesión para instalar y explotar en la ciudad de Chillán una estación radiodifusora de onda larga, con una potencia de 1.000 watts en antena. Se hace la presente publicación para que dentro del plazo de 30 días, contados desde esta fecha, se formulen las oposiciones a que haya lugar.— El Director General de Servicios Eléctricos. (55) 20-1 P.

SOLICITA CONCESION RADIODIFUSORA.— La Sociedad "Radial y de Informaciones Soc. Ltda.", ha solicitado una concesión para instalar y explotar en la ciudad de Concepción una estación radiodifusora de onda larga, de una potencia de 1.000 watts efectivos en la antena. Se hace la presente publicación para que dentro del plazo de treinta días, contados desde esta fecha, se formulen las oposiciones a que haya lugar.— El Director General de Servicios Eléctricos. (55) 20-1 P.

SOLICITA CONCESION DE RADIODIFUSORA.— La Sociedad "Prensa y Radio Soc. Ltda.", ha solicitado una concesión para instalar y explotar en la ciudad de Valparaíso una estación radiodifusora de onda larga, de una potencia de 1.000 watts útiles en antena. Se hace la presente publicación para que dentro del plazo de 30 días, contados desde esta fecha, se formulen las oposiciones a que haya lugar.— El Director General de Servicios Eléctricos. (55) 20-1 P.

SOLICITA CONCESION DE RADIODIFUSORA.— La Sociedad Radial y de Informaciones Soc. Ltda. ha solicitado una concesión para instalar y explotar en la ciudad de La Serena una estación radiodifusora de onda larga de una potencia de 1.000 watts útiles en antena. Se hace la presente publicación para que, dentro del plazo de treinta días, contados desde esta fecha, se formulen las oposiciones a que haya lugar.— El Director General de Servicios Eléctricos. (55) 20-1 P.

EL INSTANTE DE LA VERDAD

(Mónica, la Detective)

KID DINAMITA

Por Sam Leff

MUNDOS GEMELOS

55) —JUDICIALES y LEGALES

REPUBLICA DE CHILE.— GOBIERNO Interior.— Decreto N.o 83.— Solicitud para cambio de bocatoma.— Señor Gobernador: Armando Grand Vie, agricultor, domiciliado en Santiago, calle Huérfanos 1072, muy respetuosamente viene en solicitar un cambio de ubicación de la bocatoma con que capta los derechos de agua, que de acuerdo con la inscripción N.o 7642, Registro de Derecho de Aguas de la Dirección de Riego, tiene en el estero de Parral. Esta corriente atraviesa el departamento de Parral. La actual bocatoma está ubicada en el fundo "La Aurora", frente al puente de del FF. CC. del Estado, en la orilla izquierda del estero y frente a la toma de don Enrique Fuentes. La cantidad de agua que actualmente se capta es de 5 regadores, es decir, 75 lts. seg., para regar 22 hectáreas del fundo "La Aurora", segunda subdelegación del departamento de Parral. La nueva bocatoma estaría ubicada 2 kilómetros aguas abajo, del estero, frente al fundo "Higueras", también de mi propiedad y también ubicado en la segunda subdelegación del departamento de Parral. Deslinda con el fundo "El Salto". El objeto de este cambio es un mejor aprovechamiento de estos derechos, regando por elevación mecánica 40 hectáreas de terrenos de mejor calidad. A la presente acompaño los documentos exigidos por el Código de Aguas.— Con todo respeto atentamente saluda a Ud.— (Firmado): Armando Grand Vié.— Al señor Gobernador del departamento de Parral.— Parral.— Gobernación de Parral, diciembre 27 de 1957.— "Decreto N.o 83.— Vistos estos antecedentes, la solicitud presentada por don Armando Grand Vié, agricultor, domiciliado en Santiago, en calle Huérfanos N.o 1072, en la que pide se le conceda un cambio de ubicación de la bocatoma con que capta los derechos de agua que de acuerdo con la inscripción N.o 7642, Registro de Derecho de Aguas de la Dirección de Riego, tienen en el estero Parral, corriente esta que atraviesa el departamento de Parral, que la actual bocatoma está ubicada en el fundo "La Aurora", frente al puente de FF. CC. del Estado, orilla izquierda del estero, frente toma señor Enrique Fuentes, y se captan actualmente 5 regadores, o sea 75 lts./seg. para regar 22 hectáreas fundo "Aurora". La nueva bocatoma quedará ubicada a 2 kilómetros aguas abajo, frente fundo "Higueras", propiedad del solicitante. El objeto del cambio es para mejor aprovechamiento, regando por elevación 40 hectáreas de mejores terrenos con los mismos derechos.— Decreto.— Publíquese la solicitud presentada por don Armando Grand Vié, por tres (3) veces dentro del plazo de 60 días, en el periódico "La Prensa", de Parral; diario "El Heraldo", de Linares, y diario "La Nación", de Santiago, por cuenta del interesado.— Anótese y transcríbase.— Hugo San Martín Vargas, Gobernador.— J. Guillermo Orellana Orellana, of. asesor. (55) 19-1 C.

55) JUDICIALES y LEGALES

SOCIEDAD COOPERATIVA DE EDIFICACION de Viviendas "Casa de Moneda de Chile Ltda.".— Se ha constituido la Sociedad Cooperativa de Edificación Viviendas "Casa de Moneda de Chile Ltda.", con domicilio en Santiago, con capital inicial pagado de $ 900.000, dividido en 30 acciones de $ 15.000 cada una. El objeto de la sociedad cooperativa es suministrar a sus asociados viviendas al costo, sin fines de lucro. Podrán ser socios de la cooperativa las personas que cumplan con los requisitos exigidos en el artículo 6.o del Reglamento General de Cooperativas, D. S. N.o 489, y los estatutos de la sociedad. El Consejo de Administración Provisorio está integrado por los señores Juan Ossaso Silva, Juan Tronconso Sandoval, César Cartagena Gómez, José Manuel Quezada y César Hernández Armas, titulares, y los suplentes Pablo de Rossi Urzúa, Mario Campos Poblete y Haroldo Herrera Herrera. La Junta de Vigilancia está integrada por los siguientes titulares: Mario Figueroa Lizana, Octavio Acevedo Díaz y Fernando Vilches Bly, y los suplentes, Héctor Ricardo Vidal Briseo y Fernando Márquez San Martín. Se autorizó esta publicación por resolución N.o 119, de fecha 17 de enero de 1958, de la Corporación de la Vivienda. (55) 19-1 P.

SOLICITA CONCESION RADIODIFUSORA.— La sociedad "Radiodifusoras Australes Sociedad Limitada", ha solicitado una concesión para instalar y explotar en la ciudad de Antofagasta una estación radiodifusora de onda larga de 1.000 watts en antena. Se hace la presente publicación para que dentro del plazo de 30 días, contados de la fecha de la presente publicación, se hagan las oposiciones a que haya lugar.— El Director General de Servicios Eléctricos. (55) 20-1 P.

SOLICITA CONCESION RADIODIFUSORA.— La Compañía de Informaciones y Radiodifusión S. A. ha solicitado una concesión para instalar y explotar en la ciudad de Iquique una estación radiodifusora de onda larga de una potencia útil de 1.000 watts en antena. Se hace la presente publicación para que dentro del plazo de seenta días, contados desde la fecha de la presente publicación, se hagan las oposiciones a que haya lugar.— El Director General de Servicios Eléctricos. (55) 20-1 P.

LA SOCIEDAD "PRENSA Y RADIO Soc. Ltda.", ha solicitado concesión para instalar y explotar en la ciudad de Colhaique una estación de radiodifusión de 1.000 watts de potencia útil en antena. Se hace la presente publicación para que dentro del plazo de treinta días, contados desde la fecha, se hagan las oposiciones a que haya lugar.— El Director General de Servicios Eléctricos. (55) 20-1 P.

55 —JUDICIALES y LEGALES

SOLICITA CONCESION RADIODIFUSORA.— La Sociedad "Radiodifusoras Australes Soc. Ltda.", ha solicitado una concesión para instalar y explotar en la ciudad de Rancagua una estación radiodifusora de una potencia de 1.000 watts útiles en antena. Se hace la presente publicación para que dentro del plazo de treinta días, contados desde esta fecha, se formulen las oposiciones a que haya lugar.— El Director General de Servicios Eléctricos. (55) 20-1 P.

SOLICITA CONCESION RADIODIFUSORA.— La Sociedad "Prensa y Radio Soc. Ltda.", ha solicitado concesión para instalar y explotar en la ciudad de Arica una estación de radiodifusión de onda larga de una potencia de 1.000 watts en antena. Se hace la presente publicación para que dentro del plazo de sesenta días, contados desde esta fecha, se hagan las oposiciones a que haya lugar.— El Director General de Servicios Eléctricos. (55) 20-1 P.

EL SEÑOR SANTIAGO HUBE ELLWANGER ha solicitado concesión para instalar y explotar en la ciudad de Puerto Montt una estación de radiodifusión de 1.000 watts de potencia útil en antena. Se hace la presente publicación para que dentro del plazo de treinta días, contados desde la fecha, se formulen las oposiciones a que haya lugar.— El Director General de Servicios Eléctricos. (55) 20-1 P.

62) MAQUINAS DE COSER

SE VENDE una máquina Singer, con motor, semindustrial, muy poco uso, con todos sus accesorios. Cañete 2017, por Vivaceta, altura del 27. (62) 20-1 P.

68) ARRIENDOS OFRECEN

PERMUTO dos mochilas casi nuevas, dos cantimploras, par polainas, bomba aire, 1 victrolita, por pistola o revólver calibre 22. Preguntar por Carlos Gallardo, Cuevas 840. (81) 19-1 P.

94) REMATES

REMATE DE CASIMIRES.— ORDEN Nallih Balut, Lunes, a las 11 y 18 horas, Arturo Prat 20. A la vista.— Isaac Vilches D., martillero público. (94) 20-1 P.

REMATE.— EL 4 DE FEBRERO PROximo, a las 11 horas, por acuerdo de los interesados partición Ricardo Linneros, en Notaría Gutiérrez, Huérfanos 1227, Santiago, y ante compromisario Ricardo Lopez, saldrá a remate propiedad ubicada en Rancagua, de 34 por 30 metros, que deslinda: al norte y sur, propiedad del Hospital; hoy, sur, camino la Cruz; oriente, parte legada y poniente, Luis Oare. Mínimum: $ 400.000, pagaderos mitad contado y saldo un año. Boleta: $ 50.000. Bases y antecedentes: Notaría nombrada. Demetrio Gutiérrez, actuario. (94) 20-1 P.

REMATE DEL BUEN MENAJE DE casa, amoblados de living, comedor, dormitorio, radioelectrola, máquina lavadora, refrigerador, mañana domingo 19 de enero, a las 10.30 horas, en Presidente Riesco 3791, por orden de la señora Irene Hoest de Schaub. Francisco Santiago, Oscar Silvestre, Guillermo Madariaga, Aquiles Rivera, Oscar Arriagada, Pablo Quezada, Enrique Langsam, Max Krausse, Humberto Hidalgo, Inés Riveros, Héctor González, Verkief Sachs, Oscar Correa, Osvaldo Muñor, C. Fleming, Eduardo Casa.— A la vista.— Carlos Schmidt R., Carlos Schmidt V., martilleros públicos, Moneda 1382, teléfono 89362. (94) 19-1 P.

94) REMATES

REMATE DEL MENAJE DE CASA por orden del señor Benito Lévy y consignantes, A. V. de Damión, Spencer, L. Parada, V. Sanchez, Viçuña Fuentes 2102.— Mañana domingo, a las 10.30 horas, de 4 a 8 P. M.— Ernesto Lyon, Roberto Méndez, Alberto Soffia, Carlos Rivas Díaz, martilleros públicos. (94) 19-1 P.

95) RESIDENCIALES

PIEZAS, pensión, precio económico, Huérfanos 1393. (95) 1-2-M P.

97) SASTRERIA

CASIMIRES desde $ 1.100 el metro. Depósito directo de fábrica. Salazar, Avenida Bernardo O'Higgins 2783, esquina Libertad. (97) H O C.

SASTRERIA Salazar, calidad de años, extenso surtido corte inglés. Precios incompetibles. Avenida Bernardo O'Higgins 2783, esquina Libertad. (97) H O C.

Servicio Nocturno de Buses Pullman a Concepción

Y CIUDADES INTERMEDIAS

Maquinas último modelo, con calefacción, aire acondicionado, asientos reclinables y espaciosos, etc. Personal seleccionado. Salidas de Santiago y Concepción, a las 20.30 horas; además, nuevo servicio Pullman a Curicó, Molina, Talca, Linares, Chillán — Pasajes e informes:

AVENIDA BULNES 144 — TELEFONOS: 67014 — 61895

EMPRESA VIA SUR LTDA.

Fábrica de Vestuario y Equipo del Ejército

PROPUESTA PUBLICA

Llámase a Propuesta Pública por los materiales que a continuación se indican, la que se abrirá el día viernes 21 de febrero de 1958, a las 16 horas, en la oficina de la Dirección:

Crea cruda (metros)	16.700
Franela cruda (metros)	13.100
Lona cruda 8/7 (metros)	220.000
Lona gris verde 8/7 (metros)	10.000
Lona gris verde 10 oz. imper. Indhantren (metros)	75.000
Lona gris verde 12 oz. imper. Indhantren (metros)	20.000
Lona gris verde 10-2-36 imper. Indhantren (metros)	35.000
Lona cruda 12 oz. (metros)	4.000
Mezclilla kaki (metros)	260.000
Piel blanca (metros)	19.000
Tocuyo C. A. crudo (metros)	80.000
Tocuyo asargado (metros)	31.000
Tocuyo engomado (metros)	36.000
Tocuyo gris perla (metros)	191.500
Choleta negra (metros)	1.500
Choleta gris (metros)	65.000
Lona sastre (metros)	30.500
Lona impregnada (metros)	7.500
Tocuyo encolado (metros)	60
Tocuyo asargado, gris verde (metros)	26.000
Paño gris verde tenidas (metros)	12.500
Paño gris verde capote (metros)	36.000
Paño gris verde gorras (metros)	100
Paño gris verde borlón (metros)	14.500
Paño verde oliva cuellos (metros)	4.000
Paño azul capote cadet (metros)	60
Sarga negra, o casimir (metros)	3.750
Sarga azul, o casimir (metros)	1.400
Lanilla gris verde (metros)	37.500
Bayeta gris verde (castilla), (metros)	12.000
Sarga gris verde semipeinada (metros)	120.000
Sarga verde oliva semipeinada (metros)	4.200
Sarga forro gris verde (metros)	8.000
Sarga forro negra (metros)	100
Percalina (metros)	1.200
Elástico blanco de 2 centímetros (metros)	700
Elástico blanco de 2,5 centímetros (metros)	1.000
Tela Implatex p. gorras imperm. (metros)	100
Badana para forros (pies2.)	34.000
Box-calf negro (pies2.)	45.000
Cuero de cabro p. forros (pies2.)	46.000
Cabritilla negra suplente (pies2.)	46.000
Cuero equipo (pies2.)	23.000
Cuero urcko café (pies2.)	27.000
Cerco empiantillas (metros)	92.000
Suela correaje (pies2.)	22.000
Suela correaje negra (pies2.)	22.000
Hilo hilván blanco (yardas)	4.000.000
Hilo blanco N.o 30 (yardas)	7.850.000
Hilo blanco N.o 40 (yardas)	4.800.000
Hilo gris N.o 30 (yardas)	64.000.000
Hilo gris perla N.o 30 (yardas)	18.000.000
Hilo gris N.o 40 (yardas)	12.000
Hilo blanco N.o 6 (yardas)	60.000
Hilo blanco N.o 8 (yardas)	170.000
Hilo café N.o 8 (yardas)	170.000
Hilo negro N.o 8 (yardas)	242.000
Botones blancos 22 L. (unidades)	60.000
Botones blancos 27 L. (unidades)	4.000
Botones blancos 32 L. (unidades)	1.200.000
Botones gris verde 22 L. (unidades)	1.200.000
Botones gris verde 27 L. (unidades)	1.170.000
Botones gris perla 22 L. (unidades)	14.000
Botones negros 22 L. (unidades)	14.000
Botones negros 27 L. (unidades)	14.000
Botones negros 32 L. (unidades)	77.000
Botones negros 40 L. (unidades)	77.000
Botones café p. gorras (unidades)	32.000
Botones aluminio para carpas (unidades)	4.000
Botones dorados gr. c'escudo (unidades)	240.000
Botones dorados ch. c'escudo (unidades)	270.000
Botones dorados gr. c'estrella (unidades)	36.000
Botones dorados ch. c'estrella (unidades)	36.000
Botones plateados gr. c'estrella (unidades)	4.000
Botones plateados ch. c'estrella (unidades)	4.000
Botones aluminio cantimplora (unidades)	1.000
Paño varios colores (metros)	1.000
Paño negro pantalón C. Militar (metros)	1.000
Sarga semipeinada azul normal (metros)	4.000
Algodón sastre, gris (kilogramos)	1.000
Suela negra polainas (pies2.)	4.000
Abiandador puntadura (litros)	310.000
Tela puntadura (metros2.)	1.000
Broches para cuellos (unidades)	1.000
Caucho ahumado N.o 1 (kilogramos)	5.000
Cartón N.o 10 (kilogramos)	45.000
Cierres eclair 0.26 centímetros (unidades)	1.000
Cucardas (unidades)	1.000
Escudos dorados gorras (unidades)	4.000
Escudos plateados gorras (unidades)	4.000
Laureles dorados gorras (unidades)	4.000
Laureles plateados gorras (unidades)	4.000
Fibra visera 1.2 mm. (metros2.)	1.000
Faya azul delantales dactilógrafas (metros)	1.000
Fieltrina gris (metros)	1.000
Ganchos alambre blusas (unidades)	1.000
Ganchos café calzado (unidades)	1.000
Hebillas niqueladas 1¼ (unidades)	1.000
Hebillas verdes 1¼ (unidades)	1.000
Hebillas negras ¾ (unidades)	1.000
Hebillas verdes ¾ (unidades)	1.000
Hebillas niqueladas 1" (unidades)	1.000
Huincha gobernar blanca (metros)	1.000
Huincha gobernar negra (metros)	1.000
Huincha gris, 4 centímetros (metros)	1.000
Lienzo teñido gris verde (metros)	2.000.000
Medias plantas goma con taco (pares)	1.000
Ojetillos negros (unidades)	4.000
Ojetillos niquelados (unidades)	4.000
Ollaos grandes (unidades)	4.000
Ollaos chicos (unidades)	4.000
Pasadores blancos 1 metro (pares)	4.000
Pasadores blancos 1,5 metro (pares)	4.000
Pasadores café 1 metro (pares)	4.000
Pasadores café 1,5 metro (pares)	4.000
Pasadores negros de 0,45 metro (pares)	4.000
Pasadores negros de 0,60 metro (pares)	4.000
Pasadores negros de 0,70 metro (pares)	4.000
Plantas de goma con taco (pares)	4.000
Medias lunas fierro (unidades)	4.000
Remaches rápidos chicos (unidades)	4.000
Remaches rápidos grandes (unidades)	4.000
Tusor de seda gris pegla (metros)	1.000
Tacos de goma (pares)	1.000
Charol plástico café (planchas)	1.000

Las muestras serán recibidas en la Secretaría de la Repartición, el día 20 de febrero de 1958, de 9 a 17 horas.

Bases y Especificaciones para estas Propuestas se entregarán desde el 21 al 31 del presente, de 14 a 17 horas, en la Secretaría del Laboratorio de la Repartición.

LA DIRECCION.

EXTRAVIO

Habiéndose extraviado cheques números 1349415 y 1349390 del Banco del Trabajo y 318274 Banco Chile quedan nulos y sin efecto, por haberse dado el aviso correspondiente.

¡Evite intermediarios!

Comprando maletas, carteras portadocumentos, pelotas fútbol, etc.

DIRECTAMENTE EN LA FABRICA

MALETERIA MUNDIAL

21 DE MAYO N.o 665

MUNICIPALIDAD DE LAS BARRANCAS

Por acuerdo municipal, se sacará a remate público, para el miércoles 22 del mes en curso, a las 10 horas, en un local de propiedad de esta Municipalidad, un carretón chico, dos ruedas, con un mínimum de $ 60.000; un caballo pelo rosado, con un mínimum de $ 60.000, y una yegua (aparecida), pelo mulato, marca J-S, en la pierna derecha. Servirá de martillero el señor Tesorero Comunal.

EL ALCALDE

Las Barrancas, 16 de enero de 1958.

TALLER DE FOTOGRABADO

SE HACE TODA CLASE DE CLISES TRABAJOS DE LINEA MEDIATINTAS Y APLICACIONES DE GRISES Y EN COLORES APLICADOS, ETC., ETC. SE ENTREGAN TRABAJOS EN 24 HORAS

DIARIO "LA NACION"

AGUSTINAS 1269 —:;— FONO 88607

DEPARTAMENTO PROPAGANDA

Cambios Internacionales

ORDENES DE PAGO A TODO EL MUNDO

Acciones — Bonos — Oro — Propiedades

EDUARDO RODRIGUEZ ADROVER

CORREDOR DE LA BOLSA DE COMERCIO

MARIO GAETE B.

CORREDOR DE PROPIEDADES

Bandera 86 – Teléfonos: 60410 - 88277

94 — REMATES

REMATE DE CASIMIRES, ORDEN Nallih Balut, Arturo Prat 20, hoy, a las 11.— A la vista.— Isaac Vilches, martillero público. (94) 18-1 P.

RESOLUCION SEXTO JUZGADO TRABAJO, 31 de enero, a las 10.30 horas, ante martillero Guillermo Santa Cruz, San Martín 148, se efectuará el remate de las especies que se indican en los juicios seguidos por el Servicio Seguro Social contra infractores que se señalan: Alvarc Lagos, motor "Century"; José Muñoz, reloj señora "Efem"; Marcos Roldán, reloj pulsera hombre "Certina"; Especialidades Verdugo, radio "Philips"; Sucesión Gregorio Rosenblatt, máquina escribir "Remington", máquina cepilladora con motor "Premia" y serrucho circular.— Secretario. (94) 20-1 P.

RESOLUCION CUARTO JUZGADO Trabajo, 31 de enero, a las 10.30 horas, ante martillero Guillermo Santa Cruz B., San Martín 148, se rematarán las especies que se indican embargadas en los juicios seguidos por el Servicio Seguro Social, con los infractores que se señalan: Arancibia, Eduardo, radio RCA Victor; Haxbún, Jorge, tres trajecitos para niño, de gabardina; Lathrop, Federico, reloj quinera señora "Tric"; Mora, Carlos, juguera eléctrica sin marca; Vio, Sergio, anillo de oro con tres brillantes; Villagrán, Edmundo, máquina coser Alfa.— Secretario. (94) 20-1 P.

REMATE DE MUEBLES FINOS DE la mueblería, domingo 19 enero, a las 11.30 de la mañana, en Amunátegui 361, por orden de tienda y mueblería "Parisien". Alfredo León Enrique Feldman, Alda Albornoz, Aquiles Rivera, Manuel Silva, Sturen y Cía., Reginaldo Tejada, Pedro Mardones, Miguel del Canto, Olga de Morales, Ricardo Hernández, Matilde Simpson, Hernán Toledo, Ramón Arendaño, Alejandro Aravena, Ramón Carrasco, Ramón Arriaza, Raquel Araya, Sergio Navarro.— A la vista.— Alfredo Recart Schmidt, martillero público. (94) 19-1 P.

GUIA PROFESIONAL

ABOGADOS

SANCHEZ DEL POZO
Especialmente asuntos y juicios matrimoniales, posesiones efectivas, particiones. Moneda 1137, oficina 78, fono 80813. 10-12.30 y 17.30-19 horas. (GP) H O P.

MANUEL CARTES
Nulidades matrimonio. Divorcios Particiones Huérfanos 0459 (GP) H O C.

LAURA MULLER RAQUEL QUEZADA
Toda clase de juicios. Cuenta abogados competentes. Moneda 1137, oficina 66, fono 89017 (GP) H O

FERNANDO GUERRERO
Abogado. Divorcios, nulidades de matrimonio Agustinas 972, oficina 717. 5.30 a 7.30 P. M. (GP) H O

ADRIAN MOLINA
Abogado. Huérfanos 1294, oficina 12, Santiago; Lazo 1366, San Miguel. Jubilaciones, desahucios, juicios del trabajo, nulidades matrimonio. (GP) H O C

ORGANIZACION DE LEYES SOCIALES Mario A. González Bravo. Juicios y atención permanente en leyes del Trabajo. Santo Domingo 848, 2.o piso. (Oficina) 36566 (GP) 4-2 P.

CARLOS MESA M.
Abogado. Estado 152, Of. 811. Nulidades matrimonios, exclusivamente. (de 11.30-13 y de 18-20 horas. (GP) H O. C.

ABOGADOS

RAQUEL KOGAN B.
Abogado. Toda clase de asuntos. Compañía 1048. Teléfono 84844, edificio Teatro Real. Atención 6 a 8 P. M. (GP) 16-3 P.

ELIAS NEGHME RODRIGUEZ
Juicios del trabajo. Ahumada 131 oficina 818. Fono 88387. (GP) H O C.

ROBERTO SANHUEZA
Nulidades matrimonio. Divorcios particiones. Bandera 465. (GP) H O C

DENTISTAS

CLINICA DENTAL "CENTRAL"
Prótesis inmediata. Trabajos urgentes. Compañía 1068, oficina 1103, teléfono 8[illegible] (GP) H O P.

Extracciones, reparaciones, placas inmediatas. Rosas 2035. (GP) 16-2 P.

TECNICOS DENTALES

"RAPIDO"
Dentaduras dentales. Pasaje A. Edwards 29, entrepiso 111, entrada por Ahumada 312. fono 63878. (GP) H O

DENTADURAS
Extracciones, reparaciones, placas inmediatas, Rosas 2035. (GP) 16-2 P.

LABORATORIOS

LABORATORIO DE DIAGNOSTICO CLINICO
Servicio de transfusión. Atiende a provincias y casos de urgencia San Isidro 91, 3 o C. Teléfono 36338 (GP) 15-2-58 P

MATRONAS

SEÑORA PHERINY
Lord Cochrane 95 (GP) H O C

TERESA SANTANDER
Salvador Sanfuentes 2141. Fono 63838. (GP) 8-2 P

MEDICOS

DOCTOR HECTOR VARGAS
Oído, nariz, garganta. San Isidro 690. Consultas 3.30-4.30. (GP) 13-2 P.

DOCTOR GALLEGUILLOS
Rayos X, aparato digestivo, higado, corazón, pulmón. Consultas, 17-18 horas. Alameda 1175, departamento 730. Teléfono 731. Fuera de hora, 88681.

Dr. GUILOFF
Embarazos, partos. Consultorio Almirante Pastene 1. Depto. 46 esquina Providencia 1370. Teléfono 42583. Residencia, La Verbena 3846, teléfono 491705. (GP) H O C

Dra. LUISA PACHECO PIZARRO
Médico cirujano Señoras y niños. Consultas de 15 a 18 horas. Natalicio 475. Fono 86702. (GP) H O K.

MEDICOS

DOCTORA NAVARRETE
Partos y ginecología. Consultas de 16 a 19 horas. Vico 818. Teléfono 35912 (GP) H O C

ABDELKARIM DAVIS
Señoras, ginecología, sexología, psiconeurosis. Consultas de 2 a 7. Huérfanos 2524 (GP) 21-1 o P.

[illegible]
Nerviosos mentales, alcoholismo, tindur

PERSONAJES PIRANDELLIANOS. — Nuestro reportero gráfico captó, en el Teatro Antonio Varas, esta escena de "Seis personajes en busca de autor", la genial pieza de Pirandello, que el Teatro Experimental está representando nuevamente, bajo la dirección de Jorge Lillo. El grabado muestra a Roberto Parada y María Maluenda, junto al niño actor, hijo de la actriz Claudia Paz, en uno de los momentos de más honda tensión dramática, de la mencionada obra.

En vísperas de marcharse a La Habana "Los Perlas" reciben hoy un homenaje

Artistas de Santiago les ofrecen festival en el Caupolicán

Cotizadas figuras de los ... revisteriles, cantantes, monologuistas, estrellas de la radio, orquestas de ancha popularidad y hasta un conjunto de ballet que goza de singular prestigio, se han dado cita en el Teatro Caupolicán para prestar su concurso en el festival que va a realizarse hoy, en funciones de vermut y noche de ese teatro, con el objeto de rendir un homenaje, de despedida a Los Perlas, los artistas chilenos que en pocos días más partirán a La Habana, contratados por XMQ, la más importante estación televisora de Cuba.

Esta pública demostración de afecto que importantes elementos de la escena nacional han querido tributar a los dos colegas que se ausentan, encierra por encima del generoso gesto de compañerismo—la íntima satisfacción que proporciona saber que por fin se interesan en el extranjero por conocer a los artistas chilenos de variedades, llevándolos bien rentados y con toda clase de honores, para que vayan a dar a conocer las modalidades de nuestro buen humor y las melodías de nuestra cancionero popular.

Los Perlas, que son hoy día los más cabales representantes del ingenio de nuestra raza y de esa picardía y esa gracia "sui generis" que se deslizan, como las aguas de un manantial, a través de las tonadas y los distintos cantares chilenos, serán en Cuba y otros países del Caribe que visitarán enseguida, dignos intérpretes de nuestra nacionalidad.

Por eso estamos seguros que el público acudirá hoy en masa al Teatro Caupolicán, deseoso de testimoniar con sus aplausos a estos sencillos y grandes artistas chilenos (que al igual que aquellos ilustres cómicos europeos, Los Fratellini, se consagraron en la pista de un circo) la satisfacción con que todos sus compatriotas les ven partir a cosechar laureles en otras tierras y el deseo de que vuelvan triunfadores.

Vestidos con la clásica indumentaria del "Verdejo" chileno, Lucho Silva y Oscar Olivares (Los Perlas) han pasado a ser, desde hace dos años, los cultores del cancionero popular que más gustan a nuestro pueblo.

GUIA DEL ESPECTADOR

PROGRAMAS PARA NIÑOS

ALCAZAR.— Matinée: Celos y rencor. Selección de cortos.

BLANCO ENCALADA.— Matinal: La bestia acorralada. Dibujos en colores. Not.

CAUPOLICAN.— Matinée: Hombres salvajes. Fin de la aventura. El Compañero y Serial El latigo de amor.

CALIFORNIA.— Matinal: Wakanda y Agregados. Matinée: Banquete de bodas y Agregados.

DANTE.— Matinal: Sierra nevada y Agregados.

ESMA.— Matinée: Rescate aéreo. Cap. 14.o Imperio maldito.

EL GOLF.— Matinée: Rivales del ring. Cap. 13.o Imperio maldito.

LAS LILAS.— Matinal: Cerdeña. Cortos y dibujos animados.

LAS LILAS.— Matinée: El león africano. Selección de cortos.

LO CASTILLO.— Matinée: Orgullo contra orgullo. Mi mitad de casa y Serial.

MATCO.— Matinal: Dibujos en colores interactivos. Cortos.

MINERVA.— Matinal: Horas amargas y Agregados.

MUNICIPAL (S. Bernardo).— Matinée: La noche del cazador. El Lirico comando. Serial La mujer pantera.

NORMANDIE.— Matinée: Primero estudiante. Los tres pretendientes.

PEDRO DE VALDIVIA. — Matinée: Continente perdido. Cap. 13.o Imperio Maldito.

REGINA.— Matinée: Al compás del reloj. Selección de cortos.

TEATROS

ANTONIO VARAS.— V. y N.: Seis personajes en busca de autor.

CONSUELO. — Gran Compañía de Revistas.

CAUPOLICAN.— V. y N.: Festival despedida de "Los Perlas" con internacional.

IMPERIAL.— Compañía de Revista de Fuste.

MIRO — Miguel Frank en "Las extravagantes".

MOZART — V. y N.: La torre de marfil.

OPERA. — Comoañía de Revistas Bim Bam Bum.

PATCH.— Cerrado por duelo.

TALIA.— Cerrado por duelo.

CINES

ALAMEDA.— R.: El globo rojo. Si todos los hombres del mundo. Agregados y Noticiarios.

ALCAZAR.— V. y N.: El mar no perdona.

ALMAGRO.— R.: Marcelino, pan y vino. La muerte de un ciclista.

AUDITORIUM. — R.: Cuando el alma sufre, Agregados.

AMERICA.— R.: Acorazados del aire, Pancho López. Nido de águilas.

ANDES.— R.: Sublime obsesión. El patriota.

APOLO.— R.: Veneno del odio. Los gavilanes. La mujer X.

ASTOR.— M., V. y N.: Algo que recordar.

AVENIDA MATTA.— R.: Su primer desengaño. Santiago. Sólo contra el mundo. Agregados y Noticiarios.

BANDERA.— M., S., V. y N.: Las bravas secretas.

BALMACEDA.— R.: El rubí sangriento. Los violentos. Agregados.

BAQUEDANO— R.: Melodía inocente y los perseguidos.

BLANCO ENCALADA. — R.: El circo de tres pistas. Los asesinos. La venganza del muerto.

BRASIL.— R.: Lástima que sea una canalla. El reboso de Soledad.

CAPITOL. — R.: El monstruo alado. Quiero vivir y Los asesinos.

CARRERA. — R.: Campeón sin victoria. El terror del Amazonas. Agregados.

CALIFORNIA. — M., V. y N.: Banquete de bodas. Noticiario Metro.

CENTRAL — 15, 17 y 22 horas: La novia que el dejo.

CERVANTES — 3.30, 45, 20.15 y 22.30 horas: Virgen moderna.

CINELANDIA.— R.: Esposas inquietas y Noticiarios.

CITY.— R.: Las defensoras. Noticiarios.

CINE SUR — R.: Mujeres que trabajan. Los sobrevivientes.

COLON.— R.: La dulce enemiga. Sangre en las manos. Cuando el amor es pecado.

CONTINENTAL. — R.: El superladrón y Noticiarios.

CLUB DE SEÑORAS.— (Reparticiones).

CHILE.— R.: La dulce enemiga. La venganza del muerto y Cuando el amor es pecado.

DANTE.— M., V. y N.: Las aventuras del cabo Hasch. Las diabólicas.

DUCAL.— V. y N.: La vuelta a mundo en 80 días.

EGAÑA.— Carretera 301.

EL GOLF.— Rivales del ring.

ESMERALDA.— R.: Juventud rebelde. El hombre marcado.

EL SALTO.— R.: La mujer que yo perdí. Marty y Bataclán mexicano.

FLORIDA.— R.: Brindis de sangre.

GRAN AVENIDA.— R.: Juventud rebelde. El hombre marcado. Noticiarios y Sinopsis.

HOLLYWOOD.— La edad del deseo. Mademoiselle Nitouche.

HUELEN — M., V., S. y N.: Patrulla del soborno.

IDEAL CINEMA.— R.: La taberna del mal. Sólo contra el mundo y El circo de tres pistas.

IRIS.— R.: Sendas amargas. Rififi entre los hombres.

ITALIA.— "Toxum" reapertura.

KING.— M., V., S. y N.: Pecados del pasado. Agregados.

LAUTARO. — La morocha. Serial. Débiles y poderosos y Congo adentro.

LA PALMILLA.— R.: Esta es mi gente. Estafa de amor y Serial.

LAS LILAS. — M., V. y N.: El león africano.

LIRA.— R.: Arenas del desierto. El bruto y El último comando.

LIBERTAD.— R.: Los tres mosqueteros. Pie de gato y Noticiarios.

LO CASTILLO. — M., V. y N.: Pasión gitana. Agregados y Noticiarios.

MAIPO.— R.: Ladrón de cadáveres. Dios no lo quiera.

MARCONI.— R.: La edad del deseo. Madame Nitouche.

METRO.— M., V. y N.: Designio de mujer. Noticiarios.

MIAMI.— R.: Noche sangrienta. Agregados y Noticiarios.

MINERVA.— R.: Destinos cruzados. La llama y la carne.

MIRAFLORES.— R.: Baila, linda baila. El valor de un cobarde y Agregados.

MISTRAL. — R.: El globo rojo. Si todos los hombres del mundo.

MONUMENTAL.— R.: El monstruo alado. La prisionera del Kremlin. O pagas o mueres.

MODERNO.— R.: Los tres mosqueteros. Pies de gato y Agregados y Noticiarios.

NACIONAL.— R.: La dulce enemiga. O pagas o mueres y Cuando el amor es pecado.

NORMANDIE. — Pecado y redención y La última vez que vi París.

NOVEDADES. — R.: La taberna del mal. Rasputín y Noticiarios.

ÑUÑOA.— R.: Vendedor de mujeres y La tercera palabra.

O'HIGGINS.— R.: Los tres mosqueteros y Pie de gato.

PACIFICO.— R.: Fruto verde, y Agregados.

PRAT.— R.: Cuando el amor es pecado. La dulce enemiga y O pagas o mueres.

PALACE OVALLE.— R.: Los tres mosqueteros y Pies de gato.

PLAZA.— M., S., V. y N.: Cielo de estrellas.

PEDRO DE VALDIVIA.— R.: Maniobras de amor.

PORTUGAL.— R.: El vagabundo. Rapto al sol, Agregados y Noticiarios.

REAL. — M., S., V. y N.: El diablo en traje de seda. Noticiarios.

RECOLETA.— R.: Cuando el amor es pecado. Sangre en las manos. La dulce enemiga.

REGINA.— R.: Policía internacional.

REX.— M., V. y N.: La mujer que yo adoro.

RITZ.— R.: Brindis de sangre.

RIALTO.— R.: El hombre indestructible. El príncipe negro. Agres.

RIVIERA.— Caras nuevas.

ROXY.— R.: Deshojando la margarita.

ROMA.— R.: Campeón sin victorias. El terror del Amazonas.

CINE

"BODAS DE ORO".— Mañana exhibe el cine San Pablo una de las grandes producciones del cine mexicano. Nos referimos a "Bodas de oro", una de las cintas más aplaudidas y que cuenta con su propio público que la sigue a todas las salas santiaguinas. "Bodas de oro", se constituyó en la mejor realización de Libertad Lamarque y Arturo de Córdoba. Filmada en brillante cuatiman color, con la dirección de nuestro compatriota Tito Davidson y actuación especial de Pedro Vargas.

— ! — ! — !

"CRIMEN EN LAS CALLES", del sello Allied Artists, que distribuye Republic, será exhibida desde mañana en el estrán del San Martín. En el reparto, Hal Minreo y James Whitmore.

! — ! — ! — !

"MUNDO SIN FIN", un film pleno de suspenso, en colores y cinemascope. Se exhibirá en el Baquedano junto a "Muertos vivientes", drama con Kevin McCarthy y Dana Winter.

SAN ANTONO.— R.: Un verano con Mónica.

SANTA LUCIA.— 14, 16, 18.45 y 22 Hrs.: Patrulla del soborno. Agregados y Noticiario.

SAN MIGUEL.— Sangre en las manos. Quiero vivir y Un divorcio.

SAN MARTIN. — R.: Al compás del Calipso y Noticiarios.

SAO PAULO.— R.: La gran tentación. Agregados.

SANTA ROSA.— R.: Mala semilla. Callejón sangriento y Arenas del desierto.

SEPTIEMBRE.— R.: El ladrón de cadáveres. Dios no lo quiera. Agregados y Not.

SELECTA.— R.: Sendas amargas. Veneno del odio y El paso de la cañada.

TIVOLI.— R.: Carnaval de la risa. Agreg. y Not.

TOESCA.— R.: Fieras callejeras. Agreg. y Not.

VALENCIA.— R.: Cuando el amor es pecado. La dulce enemiga y Sangre en las manos.

VERDI. — R.: Marcelino, pan y vino. y La muerte de un ciclista.

WINDSOR.— M., V. y N.: Interludio.

YORK.— R.: Idilio prohibido. Noticiarios y Agregados.

Las que se anuncian

"JUVENTUD DESENFRENADA".— Una de las películas más aplaudidas del cine mexicano ha sido "Juventud desenfrenada", que desde mañana se exhibirá en el cine Santiago. Los agudos y candentes problemas que preocupan a todos los padres del mundo son los que desfilan en esta descarnada cinta que muestra al desnudo la realidad de nuestra juventud. Aida Araceli, juvenil estrellita del desnudo junto a un reparto de primeras figuras del cine azteca.

"CAIN Y ABEL".— En la pantalla del cine Continental se estrenará mañana esta jocosa producción mexicana. Antonio Badú, Fernando Fernández, Andrés Soler y Chula Prieto, animan este amable y reidero film.

"EL CASO DE LOS VENENOS".— Producción inspirada en la divulgada obra de Victoriano Sardou con Danielle Darrieux, Viviane Romance y Paul Meurice, en los papeles principales. Será presentada por cinemateografía Selman, el próximo martes en el estrán del Real.

"ESTA NOCHE O NUNCA".— Película del sello M. G. M., con Jean Simons, Paul Douglas, Anthony Franciosa y Julie Wilson, en los papeles estelares. Relata la historia de una joven maestra de escuela que en las horas libres se gana la vida en un cabaret de segundo orden, lo que da lugar a pintorescas incidencias. Interviene en este film la conocida bailarina Nelle Adams y de Ray Anthony, y su orquesta de jazz. Se estrena mañana en los cines Metro y California.

"EL ANSIA PERVERSA".— Basada en una famosa obra teatral esta producción de la Twentieth Century Fox. Protagonistas, Eva Marie Saint, Don Murray, Anthony Franciosa y Lloyd Nolan. Se estrena en el Astor, el miércoles.

! — ! — ! — !

"EL REVOLVER SILENCIOSO".— Film de acción y suspenso del sello Fox, con Forrest Tucker y Mara Corday. Será exhibido desde mañana en el rotativo Tivoli.

Breves de México

AMBICIOSO ES el plan de don Felipe Mier. 70 películas de experiencia, que acaba de filmar la primera película para su nueva compañía F. Mier, S. A. "El Ciclón del Norte", película con Miguel Aceves Mejía, rodeado de muchos balazos y caballos.

SEGUIRA DON Felipe con "MIENTRAS EL CUERPO AGUANTE", versión mexicana de "LA CASA DE LOS MILLONES", con María Victoria y una nueva pareja cómica, Blanca de Castejón y Carlos Riquelme.

Alhambra Fiori en el Teatro Camilo Henríquez

Desde el miércoles 22 ocuparán el escenario del Teatro Camilo Henríquez, la conocida pareja de bailarines Alhambra Fiori y Paco Mairena, a los cuales acompaña recitando Esteban Pedraza, en un espectáculo de gracia y colorido, el cual conta, entre otros, del boceto de ballet de la compositora chilena Juana Terrazas y el ballet en un acto y tres cuadros "Carmen" con música de Bizet, basado en la ópera del mismo nombre, y glosas escritas especialmente por Francisca Martínez.

Cartelera y actividades del Teatro Experimental

Hoy se inicia la última semana de presentaciones de la obra "Seis personajes en busca de autor", de Pirandello, que ha venido ofreciendo el Experimental, en el teatro Antonio Varas. Hoy domingo irá en única función a las 19 horas.

Fernando Debesa parte mañana a Concepción, donde ha sido invitado por la Universidad para participar en una serie de debates, estudios y charlas, referentes a la producción chilena.

Los hermanos Héctor y Humberto Duvauchelle serán también hermanos en la ficción. Figuran en el reparto que Pedro Mortheiru ha confeccionado para la obra de Eugenio O'Neill "Largo viaje hacia la noche" la que será estrenada en marzo próximo.

ACTOR NOVEL COSECHA APLAUSOS EN EL MARU

Venido del Teatro Experimental, donde actuó una sola vez haciendo un pequeño papel en "El sombrero de paja de Italia", Pepe Jiménez logra imponerse como actor de comedia en "Los extravagantes Smith", la divertida obra inglesa que Norman Day ha dirigido en el Teatro Maur y que obtiene gran éxito de público. Jiménez encarna, en esta pieza, a un pianista tímido y enamorado, y lo hace con una mímica excepcional. Esta graciosa comedia se está representando en el Maru todos los días en vermut, a las 19, y nocturna, a las 22 hrs.

BAUTIZO ARTISTICO

Este es Jorgito Umaña, "cantaor" de flamenco, de solo 11 años de edad, que recibirá esta mañana su bautizo como artista, en el auditorio de Radio Magallanes y en cadena con Radio Presidente Balmaceda.

La ceremonia se efectuará a las 11 horas, y actuará como madrina la eximia artista española, de lucida actuación en radios de la capital, Camelia Reyes, que ha estimulado al joven Umaña para continuar sus estudios de "cante jondo".

ACTOR NOVEL COSECHA APLAUSOS EN EL MARU

Venido del Teatro Experimental, donde actuó una sola vez haciendo un pequeño papel en "El sombrero de paja de Italia", Pepe Jiménez logra imponerse como actor de comedia en "Los extravagantes Smith", la divertida obra inglesa que Norman Day ha dirigido en el Teatro Maur y que obtiene gran éxito de público. Jiménez encarna, en esta pieza, a un pianista tímido y enamorado, y lo hace con una mímica excepcional. Esta graciosa comedia se está representando en el Maru todos los días en vermut, a las 19, y nocturna, a las 22 hrs.

RADIO - PROGRAMA DE HOY

CB 57 — AGRICULTURA
7.30 Marcha del Mundo.
9.00 Monos y Monitos.
9.30 La Semana Deportiva.
13.00 Audición Francia.
13.30 Cultura y Libertad.
14.30 Panorama del Jazz.
17.00 La Vuelta al Mundo
18.00 Carrousel Musical.
20.30 Deportes — J. Martínez.
23.03 Hit Parade.

CB 66 — CHILENA
8.15 Noticiario.
9.00 Coro de la U. de Chile.
10.30 Correo del Domingo.
12.30 Carrousel Musical.
13.00 Conc. Inst. Exi. Musical.
14.15 Radio Vaticano.
17.30 Ecos de Broadway.
19.00 Bailables.
19.00 Bailables.
22.00 Historia de la Música.
23.00 Oratorios y Cantatas.

CB 70 — SANTIAGO
8.00 Mira desde Lourdes.
9.00 Inst. Chileno-Alemán.
10.30 Album Dominical.
11.30 El Mundo del Disco.
13.15 Austria.
16.00 Teatro-Club Santiago.
17.00 Concierto Selecto.
19.00 Bailables.
21.15 Crónica de Libros.
22.00 Noches Líricas.

CB 89 — CORP. DE COMERCIO
8.00 Noticiario.
8.30 Concierto.
10.30 Ojo de Aguila.
12.30 Desfile Musical 1958.
15.00 Concierto.
16.00 Exitos Dominicales.
19.00 Para que Todo Chile Cante.
19.30 Bailables.
21.00 Plus Ultra.
23.00 Concierto Nocturno.

CB 93 — NUEVO MUNDO
7.30 Informativo.
8.30 La Voz del Aire.
11.00 Retreta Plaza de Armas.
13.30 Concierto.
13.30 Cine-Club.
18.00 Fútbol.
18.30 Radioteatro.
21.15 Quince Minutos con...
22.00 Radioteatro.
23.30 Música en la Noche.

CB 97 — FRAY
8.00 Informativo.
8.45 Alegría Matinal.
11.30 Variedades Musicales.
14.30 Tierra Deecha.
14.40 Bailables.
20.30 Alegrías de España.
21.30 Sinopsis del Deporte.
22.30 S. O. S.
23.00 Bailables Frat.
24.00 Noches de Gala.

CB 114 — CORPORACION
8.00 Primer Boletín.
9.05 Misa desde Sta. Cecilia.
10.00 Imagen de Chile.
10.45 Ajedrez Radial.
14.15 Música Selecta.
18.30 Bailables en la Corporación.
20.45 Boletín N.o 3.
21.00 Coro de la U. de Chile.
21.30 En el Filo de Actualidad.
22.45 Resumen de Noticias.

CB 130 — PRES. BALMACEDA
7.30 La Hora Italiana.
9.00 Concierto Matinal.
10.30 Selecciones Líricas.
11.00 Melodías del Camino.
12.00 Bailables.
20.00 Desfile Musical.
20.30 Marcha del Deporte.
22.00 Radioteatro de Gala.
23.30 Concierto.
0.30 Bailables de Madrugada.

CB 138 — CRUZ DEL SUR
9.00 Gran Concierto.
8.05 Noticiario.
10.00 Misa desde San Antonio.
11.30 Latinoamérica.
12.30 Para que Todo Chile Cante.
18.30 Discograma.
21.00 Radio-Sport.
21.30 Trinchera Política.
23.30 Una Noche con las Estrellas.
24.00 Resumen de Noticias.

CB 146 — "MAGALLANES"
10.30 Para la Gente Menuda.
12.30 Operetas.
13.00 Boletín.
14.00 Grandes Voces.
14.30 Universidad de Chile.
15.00 Música-Noticias-Deporte.
18.00 Concierto.
20.30 Resumen Deportivo.
21.30 Escuela Moderna de Música.
22.00 Operas Completas.

DESTACAMOS PROGRAMAS SELECTOS DE HOY:
CB 66: 11, 13.30, 21 y 22.30.
CB 70: 11, 14.15, 18.30 y 22.30.
CB 89: 8.30, 14.50, 18 y 23.
CB 114: 10.45, 13.45, 15.05 y 23.

ULTIMA PAGINA DE ESTA EDICION
Edición de 24 páginas.— Precio $ 40.—

LA NACION

DOMINGO 19 DE ENERO DE 1958
SANTIAGO DE CHILE

El Kalasasaila, la Puerta del Sol y más allá parte del Akapana, el cerro artificial construído por los antiguos aimarás. La nube que flota en medio de la transparencia y el sentido de extraña lejanía le presta al grabado algo de un paisaje surrealista.

De ZARKO LUKSIC SAVOIA

De la Casa de Moneda a los cuellos femeninos

Cuando llegaron los primeros colonizadores a lo que hoy son los EE. UU., encontraron que los indios pielesrojas usaban como monedas unos collares de conchas de ciertos moluscos, llamados "wampun", que habían sido ensartados, como las cuentas de un collar y que asimismo sus mujeres se adornaban con esas cuentas. Igualmente, en la Polinesia y en el Lejano Oriente se usaba por moneda otras cuentas que iban también en collares de "cowrie", una conchilla de los mares.

Los hombres blancos aprendieron a usar en sus transacciones con los indios estas monedas de "wampun" y "cowrie", que así pasaron definitivamente de un mero adorno a ser monedas.

Pero los hombles blancos, a su vez, trataron de introducir sus propias monedas en estos países. Los pielesrojas aceptaron con agrado las monedas europeas, fueran de oro, plata o cobre; pero las encontraron demasiado hermosas para usarlas como dinero y las ensartaron en una cuerda para hacer con ellas collares con los cuales adornaron el cuello femenino. Sus mujeres preferían esas cuentas de monedas europeas a las más corrientes, sean de "wampun" o de "cowrie", por encontrarlas más elegantes.

Así las monedas europeas pasaron a ser adorno de las mujeres indias.

Es muy conocido que las monedas metálicas de los países civilizados se usan por muchos pueblos indígenas como adorno. En el Africa, Oriente y Este de Europa existe esta costumbre. Aún entre los gauchos y los llaneros hay el hábito de adornar los arreos de los caballos con brillantes monedas de plata, como también en los cinturones.

Entre las gitanas, es popular el uso de monedas de oro como adorno personal y como una demostración de la riqueza de su portadora. Le dá categoría social. Entre las bailarinas del norte de Africa es muy antigua la tradición de llevar toda su dote encima en forma de monedas de oro empleadas como adorno. Nuestras indias también tienen adornos para la cabeza y en cuello de rodajas de plata como monedas.

Incluso, nuestras damas usan brazaletes de monedas.

Así hay adornos que sirven como monedas; monedas que sirven como adorno.

Pero... hoy en día tiene que ser metálico; no se aceptan billetes.

Z. L. S.

Verdad, aunque difícil de creer

MEMORIA PRIVILEGIADA. — La mayor parte de los adultos son incapaces de recordar cosas que les sucedieron cuando tenían cuatro o cinco años. Lo que puede ser llamado recuerdos infantiles, varía con los individuos. Muchas personas conservan recuerdos claros de sucesos en los que estuvieron presentes cuando tenían dos o tres años de edad. Roosevelt afirmaba que tenía recuerdos bastante precisos de un desfile de antorchas llevado a efecto cuando la campaña presidencial de Cleveland, teniendo sólo dieciocho meses de edad.

ANECDOTA

CHASCO PARA JACK BENNY Esto es algo que en realidad dad le ocurrió a Jack Benny en sus tiempos de soltero. Se hallaba en un restaurante cierta noche, y observó que una dama le sonreía desde el otro extremo del comedor. Correspondió la sonrisa, pero antes de que pudiera ir a reunirse con ella, la dama volvió la mirada friamente en otra dirección.

Jack dirigió la palabra a un hombre que en ese instante pasaba junto a su mesa, diciendo:

—Las mujeres son sin duda incomprensibles. Por ejemplo, aquella linda damita flirteaba conmigo hace unos pocos segundos, y ahora se muestra fría como un témpano.

—Sí —dijo el desconocido calmadamente—, mi mujer es un poquito incomprensible.

"Juraría que compré una docena de huevos".

TEXTO Y FOTOGRAFIAS DE EDUARDO MATURANA.-

Ultimas consideraciones sobre Tiwanaku

En una crónica anterior dijimos que cuando el primer inca pasó por Tiwanaku fue profundamente sorprendido por esos monolitos gigantescos, que denunciaban la artesanía de un pueblo culturalmente más adelantado que el suyo. En efecto, el incanato, demasiado reciente, pudo reconstruir, por las genealogías de sus gobernantes, una plausible historia. Hacia atrás todo se pierde en la obscuridad. Casi todo. Las teorías —decíamos— se barajaban, desde el siglo pasado y basadas la mayor parte de élias en antiguos cronistas, entre el absurdo místico y una realidad apena acalayada. El asunto era siempre apasionante, y constituye, hoy más que nunca, un problema vital para los arqueólogos y estudiosos de las culturas precolombinas.

La leyenda que con respecto a su antigüedad recoge Pedro Cieza de León, no ofrece, por cierto, una tranquilidad. En una crónica fechada en 1549, durante la conquista, y su autor, Cieza de León, es el primer europeo que describe el origen de las ruinas, resumiendo más o menos así: "Yo pregunté a los naturales, en presencia de Juan Vargas, si estos edificios se habían hecho en tiempo de los Ingas y rieron desta pregunta, afirmando lo ya dicho, que antes que ellos reinaran estaban hechos, mas que ellos no podían decir ni afirmar quién los hizo, mas que oyeron a sus antepasados que en una noche remaneció hecho lo que allí se vía". Concluye, que tiene esa "antigualla por la más antigua del Perú".

El ilustre prócer argentino Bartolomé Mitre (1) toma la consejo, popular hasta nuestros días, respecto del nombre del lugar, entroncándolo lingüísticamente. Dice Mitre: "En cuanto a la denominación de Tiahuanaco, en que algunos creerían encontrar la clave de sus misterios, es una simple amalgama de palabras de dos idiomas, que lo mismo puede significar siéntate guanaco, que descanso de guanacos". Según la tradición, estaba palabra la pronunció el inca Mayta Capac, admirado de la velocidad con que llegó un "chasqui" —correo incaico— trayéndole noticias anotadas en unos "quippus" —lenguaje expresado por nudos convenientemente distanciados—, permitiendo que éste se sentara en su presencia. Pero existen algunas enormes diferencias fonéticas, advertidas por el ingeniero Arturo Posnansky (2) y que nosotros mismos tuvimos ocasión de comprobar. El investigador polaco escribe, con la solemnidad correspondiente, Tihuanacu, palabra que los arqueólogos modernos han cambiado por la que nosotros hemos preferido usar. Ortográficamente, el vocablo se ha ido transformando, y por añadidura, perdiendo el significado que le asignaba la tradición.

Detengámonos un instante, en estos dos investigadores. Contratado por el Gobierno de Bolivia para que ejecutara trabajos de mensura, en su calidad de ingeniero militar, Posnansky dedicó su vida entera a la investigación de Tiwanaku, a lo comprobación de una teoría suya, esto es, que los antiguos constructores debían ser los atlantes. Sus publicaciones van desde el año 1910 hasta 1945. El caso de Mitre es diferente. Caminó a un segundo exilio, se detiene gracias a que el jefe de la escolta, un oficial que "a causa de su obesidad era llamado el mayor Rodríguez-Bola, y bajo un exterior cómico y aduste a la vez, ocultaba un corazón bondadoso". Era conducido al destierro por "ocho soldados de caballería y treinta indios armados de macanas; ¡y he aquí que mi sueño arqueológico iba a realizarse!" Tomó un poco más de dos horas para hacer las observaciones que publicó casi treinta años más tarde, en 1879. Ambos observadores adquieren un título de investigadores, si se quiere románticos; y estando el uno superado, en cuanto a sus apreciaciones científicas, el otro no ha sido menos discutido, aunque reconociéndose su inmenso aporte y autoridad en la materia.

Pero existen conexiones culturales, que dejan al lego más sorprendido aún. Los trabajos del arqueólogo boliviano Maka Portugal, acerca de las máscaras y la toponimia y los descubrimientos del arqueólogo peruano Julio C. Tello, (3), que han ido entroncando estas ruinas con una cultura-madre, un núcleo cultural todavía de origen desconocido. Explorando este último en las cavernas de Paracas y las de Ocucaje; sobre el Marañón, a sus orillas, Yacamayo, Pomabamba; en Cerro Blanco, Punkuri y Kusi-pampa, dio con un yacimiento cultural tan antiguo, como Tiwanaku, en oposición a ésta, por su exuberancia, pero unidas solidamente por ramificaciones o aspectos de su influencia en las otras. Conocemos solamente las fotografías que se han tomado en Chavín de Huantar, cuyo templo se dejó totalmente descubierto en 1940 y que había dado nacimiento, ya en 1929, a una cultura americana, que se denominó Chavín. En estas ruinas abundaron los hallazgos arqueológicos de toda especie, desde los monolíticos figuras de serpientes, felinos y cabezas humanas, hasta acabados obeliscos, utensilios y objetos decorativos. Tenemos noticia de algunos trabajos de Max Uhle, en que propone, como solución al problema de la expansión y colonización maya, que todas las altas culturas del Norte y Sudamérica eran solamente brazos de un tronco común. Posnansky, en su apasionada búsqueda, asignaba a Tiwanaku una antigüedad de 40 mil años, que después llevó a 12.500. Los comentaristas que se puedan hacer a los científicos huelgan. El misterio de las ruinas, en vez de aclararse, se ahonda con los últimos descubrimientos que acusa la prensa diaria.

Conversando con el coronel Díez de Medina, poseedor del museo más extraordinario y sorprendente, único, seguramente en el mundo, por los objetos que allí se encuentran, procedentes de Tiwanaku, tuvimos oportunidad de conocer su opinión, la que dista mucho de ser intrínsecamente científica. El coronel Díez de Medina pertenece, en efecto, a la corriente mística, y asegura masivas invasiones culturales, tanto de los mayas como de Egipto. No existirían, para él, núcleos culturales diferentes, proviniendo todos de un mismo y único caudal.

Los ruidosos y sensacionales descubrimientos en una pirámide de Palenque México —comentados recientemente— estarían echando por tierra todas las interpretaciones americanistas. Tiwanaku, Chavín, Palenque, ¿son acaso remiflicaciones de una cultura secular, nunca perdida, pero eso sí, en constante cambio de lugares, abandonada por otros "habitats" que ofrecían mayor seguridad al hombre que las desarrollaí las labras todavía no [illegible]

El autor de esta crónica en la "Puerta de la Luna". Se cree que estos arcos servían solamente a un ritual, el que Fraser cita en La Rama Dorada y según el cual los pueblos primitivos hacían pasar por los iniciados de una secta posiblemente adoratriz.

La gran escala monolítica objeto de especulaciones y teorías acerca de su construcción y el uso que de ella se hacía. Sobre si era la entrada al "Templo" o el lugar de los ancianos o jueces, ya que posee un ramo impar, lo que dejaría uno, el superior, destinado a un Gran Sacerdote.

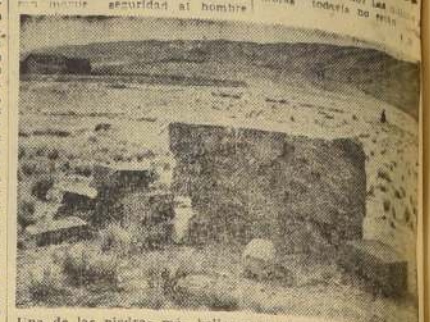

Una de las piedras más brillantemente labradas. Alas [illegible] tin, anciana estudiosa de antiguas religiones y visitante [illegible] ruinas nos manifestó que era un claro símbolo místico [illegible] dos rosas. Posnansky vio una swástica, la cruz usada por los [illegible]

1) Bartolomé Mitre. Las ruinas de Tiahuanaco. Edit. Hachette. Precedido por un estudio preliminar de Fernando Márquez Miranda.

2) Arturo Posnansky. Una Metrópoli Prehistórica en la América del Sud.

3) Julio C. Tello. Discovery of the Chavin culture in Perú.

Otras obras consultadas: Ricardo Latcham: Los incas, sus orígenes y sus ayllus. George Ephraim Squier: Ancient Perú, its people and its monuments.

Efemérides de hoy

973.—Benito VI.
1350.—"Honi soit qui mal y pense".
1546.—Primer Código de Chile.
1736.—Santiago Watt.
1737.—Pablo y Virginia.
1769.—Los restos de Colón.
1807.—El Consulado.
1826.—Capitulación de Chiloé.
1837.—Los amantes de Teruel.
1853.—El Trovador.
1884.—Manon.
1929.—Un gesto de Benavente.

BENITO VI. — Benito VI, Papa. Después de la muerte de Otón el grande, Crescentino, hijo de Theodora Theophylacte, la jóven, unido al Cardenal Bonifacio Franco, lo depusieron, encarcelaron y estrangularon (¡qué modelos!). Por un error de un copista figura tres él un tal Donus II que oficialmente al menos, jamás existió. Sigue Benito VII que depone al antipapa Bonifacio Franco. Este Benito VII era noble romano, Conde de Tusculum y reinó hasta 983, haciendo leyes contra la Simonía.

"HONI SOIT QUI MAL Y PENSE".— Se instituye la Orden de la Jarretera o Liga.

PRIMER CODIGO DE CHILE.— Pedro de Valdivia promulga el primer Código de Leyes de Chile que se componía de 36 artículos.

SANTIAGO WATT.— Hijo de un carpintero de Greenock, Escocia, nace Santiago Watt, que concibió el principio de la máquina a vapor de doble efecto. En Chile se fundó una sociedad mutualista de obreros de los Ferrocarriles, bajo la advocación de este santo del progreso.

PABLO Y VIRGINIA. — Nace Bernardino de Saint Pierre, el autor de esa melosa novela Lamada "Pablo y Virginia", obra que fué la causa que a los 63 años se casara con una niña de 1[illegible]

LOS RESTOS DE COLON. — [illegible] quedar Santo Domingo en [illegible] de los franceses, los restos de Colón fueron trasladados a la capital de Cuba.

EL CONSULADO.— Se [illegible] el Consulado en Santiago. [illegible] te edificio funcionó el Congreso Nacional, luego la Biblioteca Nacional. En el sitio [illegible] el ala derecha del edificio de los Tribunales de Justicia.

CAPITULACION DE CHILOE. — Capitulación de las últimas tropas españolas que quedaban en Chiloé.

LOS AMANTES DE TERUEL. — Se estrena en el Teatro de Príncipe de Madrid, "Los amantes de Teruel", de Hartzembusch, con extraordinario éxito.

EL TROVADOR. — El [illegible] Romé estrena "El Trovador", [illegible] siona ópera de esa buena [illegible] na que era Verdi.

MANON.— En la Opera Cómica de París se entrena "Manón" de Massenet. Exito.

UN GESTO DE BENAVENTE. — Con motivo de un homenaje [illegible] rinden a Benavente los actores españoles, aquél se [illegible] para su Montepío cuatro [illegible] chos devenguen en lo futuro [illegible] intereses creados".

"Honi soit qui mal y pense"

La Orden de la Jarretera es la más distinguida del mundo actual.

Más que la Orden de "La Estrella Polar", que sólo se otorga por el acuerdo de los tres países escandinavos.

Más que la Orden de Malta.

Más que la Orden del Baño, recuerdo de una ceremonia iniciativa y del agua lustral.

Es una orden galante.

La banda se tercia de izquierda a derecha y no de derecha a izquierda como en las órdenes militares.

Tiene un uniforme propio, una banda, una medalla especiales.

Pero tiene sobre todo una liga, una liga azul, en la que en letras de oro viene bordada la divisa "Honi soit qui mal y pense" (Malditos sean los mal pensados.).

Fue instituida por Eduardo III, Rey de Inglaterra.

En un baile en el Castillo de Windsor, el 19 de enero de 1344, el Rey bailaba con la linda Condesa de Salisbury.

Una de las ligas de la dama se soltó y cayó por tierra.

EDUARDO III, el de la famosa frase: "Honi soit qui mal y pense", fundador de la Orden de la Jarretera.

El rey, muy galante, dobló la rodilla y se la ajustó.

Escándalo atroz.

En esos tiempos las mujeres mostraban generosamente el busto, pero difícilmente las piernas.

La incursión regia parecía una audacia.

Venía a confirmar los rumores sobre unos muy comentados amores entre la linajuda dama y el patilludo rey.

El escándalo debía ser sofocado.

Los ingleses han sido siempre unos caballeros.

El Rey, tomó valientemente la liga, y gritó: Honi soit qui mal y pense! Tel qui s'en rit aujourd'hui s'honorera de la porter..." (Maldito sea quien mal piense. ¡Los que se ríen hoy se honrarán llevándola!)

Esta leyenda, muy linda, por cierto, tiene el pequeño defecto de ser apócrifa.

El primer texto que la trae es del monje Mondunos Velvaleñ de 1463.

¡120 años después!

Es mucho.

La verdad es que el Rey antes de invadir Francia, quiso rodearse de un grupo de 25 fieles, porque nunca han sido más de 25 los Caballeros de la Jarretera.

Feu Follet

UN DOUGLAS "C-133-A", GIGANTE DE LOS AIRES.— Un cuadrimotor a turhopropulsión, el Douglas C-133-A, que es el avión de carga más grande del mundo, aterrizó hace pocos días en el aeródromo francés de Orly. Este gigante de los aires pertenece a las Fuerzas Aéreas Militares norteamericanas. He aquí algunas características de este aparato: Potencia: 4 motores de 6.000 caballos de fuerza; peso vacío, alrededor de 50 toneladas; peso con carga completa: 116 toneladas; largo: 50 metros; envergadura: 60 metros; radio de acción con carga máxima: 6.700 kilómetros.— (Foto: INTERCONTINENTALE).

Palabras Cruzadas

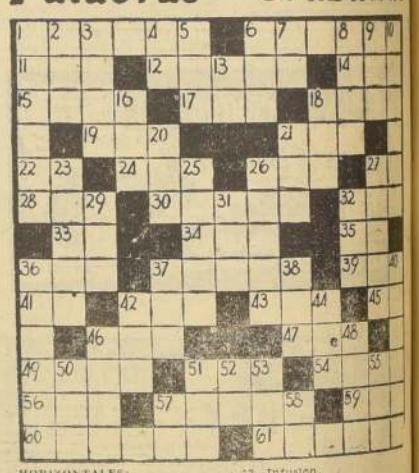

HORIZONTALES:

1—Escardar.
6—Proveer de una cosa.
11—Yerno de Mahoma.
12—Desafiar a duelo o batalla.
14—Colera, enojo.
15—Gran extensión de agua rodeada de tierra.
17—Contraccion.
18—Número cardinal.
19—Río de Francia, afl. del Ródano.
21—Descripción del reino inorgánico de un país.
22—Sim. quím. del osmio.
24—Acusado de un delito.
26—Punto de partida de cada cronología particular.
27—Madre, mamá (fam.)
28—Tratamiento inglés equivalente a don, señor.
30—Animal de color dorado.
32—Gran extensión de agua salada.
33—Adv. de afirmación.
34—En este lugar.
35—Pref. privat. negat.
36—Constelación.
37—En la ant. Esparta, nombre de los siervos del Estado.
39—Liga, une.
41—Term. de infinitivo.
42—Rey legendario de Troya.
43—Organo de la visión.
45—Notac. musical: a tempo.
46—Ave trepadora de México.
47—Metal precioso.
49—Género de lináceas empleadas como plantas textiles.
51—Bisonte de los bosques del Cáucaso.
54—Ala de ave.
56—Arbol leguminoso de Venezuela.
57—Fabulista griego del siglo V, a. J. C.
59—Duración ilimitada (Poét.)
60—Sitio donde abundan las ranas.
61—Soldar acero al hierro.

VERTICALES:

1—Que han perdido el pelo.
2—Miembro de las aves.
3—Cap. de Letonia.
4—Dirigirse.
5—Aparejo para caser o pescar.
6—Cloruro de sodio.
7—Ant. c. de Caldea.
8—Pedazo largo y angosto de una cosa que se puede desgarrar.
9—Me dirigiré.
10—Raer, arañar, rasguñar.
13—Infusion.
16—Escuchar.
18—Raja de madera [illegible] ra alumbrar.
20—Pref. que significa [illegible] reciente
21—Tela de seda.
23—Rubor algo al comprender [illegible] cuenta alerta.
25—Curva cerrada, oblonga y [illegible] trica.
26—Musa, que presidía la [illegible]
27—Prenda de abrigo de [illegible] cuadrada.
29—Río de Europa que nace en [illegible] Alpes y desagüa en el mar [illegible] Norte.
31—Repetición de un sonido [illegible] jado por un cuerpo duro.
32—De mi pertenencia (fam.)
36—No hablar, guardar silencio.
37—Río de Asia, afl. del [illegible] Balkach.
38—Planta illáceo, cuyo bulbo [illegible] usa como condimento.
40—Tubo, cañería.
42—Hija de Cadmo y Armonía [illegible] esposa de Atamante.
44—Reza.
46—Arbol anonáceo de fruto [illegible] mestible.
48—Percibir un olor.
50—C. del Perú.
51—Empleo utilizo.
52—Letra griega.
53—Necio, tonto.
55—Alga filamentosa de las [illegible] corrientes.
57—Term. de infinitivo.
58—Lengua provenzal.

RESULTADO DEL PUZZLE

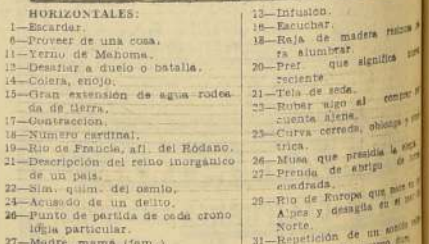

AGENDA

HOY · Santiago · MAÑANA

MARIO y GERMAN

GUIA DE URGENCIA

ASISTENCIA PUBLICA.— Central, San Francisco 85, fono 65191; Posta N.o 2 (Maule-Chiloé), 58061; Posta N.o 3 (Compañía-Chacabuco), 91011; Posta N.o 4 (Irarrázaval - Villaseca), 43368; Posta Providencia (Manuel Montt 393), 45671; Posta San Miguel (Gran Avenida 3204), 51154; Posta La Cisterna (Esperanza 6115), fono 23, La Cisterna.

CARABINEROS. — Prefectura General, 60151; Radiopatrullas, 62261.

BOMBEROS.— Santiago, 61171; La Cisterna, 166; Nuñoa, 40052; Quinta Normal, 90114; San Miguel, 53020.

BOLETIN DEL TIEMPO

(Emitido a las 20 horas del día 17 de enero de 1958)

Tiempo nuboso, con precipitaciones desde Cautín al sur, se observó en las zonas sur y austral. En el norte y centro se mantuvo bueno, con nubosidades matinales y un descenso de la temperatura en los valles centrales. En el territorio antártico chileno hubo tiempo variado, ya que mientras en la Base O'Higgins nevó durante todo el día, en la Base González Videla se presentaba despejado, con una temperatura máxima de 4 grados centígrados sobre cero.

PRONOSTICO

Habrá buenas condiciones atmosféricas en todo el país, aunque con abundante nubosidad y nieblas matinales en las zonas sur y extremo austral, las que disparán antes del mediodía. En el centro se mantendrá despejado y en el norte habrá nubosidades sobre sectores de la costa.

INFORMACIONES DE SANTIAGO

Temperatura del aire (día 17) — Máxima: 27.1 grados C. a las 16 horas — Mínima: 12.5 grados C. a las 5 horas 55 minutos.

Humedad relativa del aire (día 17) — Máxima: 77 por ciento, a las 6 horas.— Mínima: 37 por ciento, a las 15 horas 30 minutos.

SOL (día 18).— Salida a las 5 horas 50 minutos.— Puesta a las 19 horas 56 minutos.

LUNA (día 18).— Salida a las 4 horas 42 minutos.— Puesta a las 18 horas 51 minutos.

FASE: Luna nueva el día 19.

TIEMPO PARA SANTIAGO
Bueno. Despejado.

SEBASTIAN

TURNO DE BOTICAS

De 18 a 25 de enero

Santa Fe, Independencia 4375; Hipódromo, Avenida Hipódromo 1336; Población Presidente Ríos, Soberanía 1019; Victoria, Pasaje Ross; Centenario, Avenida Recoleta 2298; Castillo, Loreto 162; Riquelme, San Pablo 1701; San Rafael, Avenida Matucana 869; Chacabuco, Chacabuco 64; Sanax, Mapocho 4125; Blanquesado, San Pablo 5125; Stari, Avenida Bernardo O'Higgins 2882; Gallasso, Avenida Salvador Sanfuentes 2902; Caupolicán, Buscuñán Guerrero 1002; Méndez, Avenida Buzeta 470; Nataniel, Cóndor 1336; Brand, Portal Bulnes 445; Cóndor, San Diego 401; Escobar, Arturo Prat 2071; Kaopés, Carmen 702; San Miguel, Avenida Portugal 1980; San Luis, Avenida Berlín 773; La Granja, Santa Rosa 6367; San Ramón, Alejandro Vial esquina Ecuador; De la Cruz, Avenida Providencia 3012; Neptuno, Avenida Irarrázaval 3702; San Crescente, Avenida Italia 1301; Inglaterra, Avenida Zañartu 2227; Urgencia, San Francisco 75 (turno permanente).

NOTA.— El artículo 61 del Reglamento de Farmacias establece que el turno nocturno es sólo para el despacho de recetas y el expendio de medicamentos de urgencia, y será atendido después de las 21 horas por la rejilla correspondiente.

CICUTA — Por Jorge Palacio

RAMONA — Por Lino Palacio