Falso doctor, mataba a los pacientes en lugar de curarlos

La policía del Cairo en el Egipto llevó a un hombre a la prefectura hace poco tiempo, con un voluminoso atestado, en el cual se narraba las hazañas notables del preso. Era un ciudadano egipcio de muy buena educación y con muchos talentos de índole especial. Había tenido la ambición de ser médico, pero el clima caliente del Cairo le impidió estudiar con la debida atención, y se marchó de la Universidad luego de algunos meses de asistencia a los cursos. Sin embargo, estuvo bastante tiempo en la Universidad para trabar amistad con los estudiantes de medicina, lo que fué de mucho provecho para él más tarde.

Después de haberse ido de la Universidad, el joven egipcio viajó por todas partes del país durante algún tiempo, y regresó al Cairo. No teniendo nada que hacer, decidió hacerse médico, sin preocuparse del hecho de que no tenía ningún diploma, ni licencia. Alquiló una casa, hizo colocar una plancha esmaltada con su nombre, seguido de las palabras: "Médico y Cirujano", cerca de la puerta de entrada, y obtuvo de un usurero un préstamo de 2,500 dólares mediante documentos falsificados.

En seguida de haberse establecido, visitó a sus antiguos amigos de la Universidad, algunos de los cuales se habían recibido ya, y ejercían la profesión de médicos, y se las arregló para robarles 50 certificados de defunción en blanco.

Durante un año después de este robo, muchas mujeres y hombres extraños visitaron el consultorio del falso doctor. Contaban historias de hermanas, padres, madres, hijos y esposos u otras personas que estorbaban sus planes, o bien de enemigos que odiaban, y cuya muerte anhelaban.

A cada uno de esos visitantes, el amable doctor decía que si se le mandase la persona que molestaba para ser sometida a su tratamiento, pagándole buenos honorarios, el estado del paciente se volvería peor en lugar de mejorar, de tal suerte que dejaría de molestar poco tiempo después de haber iniciado su supuesta curación. La proposición parecía bastante razonable y el falso doctor tuvo pronto una numerosa clientela.

El buen doctor recetaba siempre arsénico, pero los pacientes tenían confianza en él, y las autoridades de policía, por alguna razón que no se puede explicar, no se preocuparon de saber si ejercía su profesión legalmente. Por consiguiente, no sabían que recetaba arsénico, ni se daban cuenta de que el número de defunciones entre sus pacientes era muy anormal. En realidad, todos sus pacientes morían.

Esto no despertaba sospechas. Aunque los síntomas de la muerte de todos eran los mismos, los certificados de defunción indicaban causas diferentes. Además, esos certificados estaban firmados con varios nombres de doctores, cuya firma era imitada, y la municipalidad los aceptaba como genuinos. Los empleados no se figuraban que los certificados de defunción habían sido robados por el falso médico a algunos de sus supuestos colegas. En todo caso, las autoridades de policía no tuvieron ninguna sospecha de los envenenamientos llevados a cabo por el criminal doctor, cuyos pacientes se morían uno tras de otro sin discontinuar.

Una mujer que tenía una gran fortuna que sus hijos anhelaban poseer, murió de cáncer. Un suegro murió de tuberculosis, a pedido de su hija política, a pesar del hecho de que tenía pulmones vigorosos y grandes. Un hermano, a quien no le gustaba la manera de vivir de su hermana, murió de tifoidea. Un marido fué llevado a la tumba por la disentería, porque su mujer quería casarse con otro hombre. El doctor egipcio parecía tener muy mala suerte con sus pacientes, y, sin embargo, su clientela aumentoba diariamente.

Se hizo rico, y hubiera llegado a ser más rico aún, si su provisión de certificados médicos no se hubiese agotado. Tenía tanto que hacer, que no disponía de tiempo siquiera para ir a visitar a sus colegas para robarles otros certificados.

¿Para qué robar certificados?, pensó. Era evidente que las autoridades encargadas de vigilar la entrega de certificados de defunción eran estúpidas. No cumplían con su deber y dejaban pasar los certificados sin darse cuenta de su falsificación siquiera. Entonces, creyéndose a buen seguro, cometió el error de falsificar un certificado; tampoco tuvo la precaución de fijarse en la constitución física de una supuesta enferma que él hizo morir. Era una mujer que pesaba 210 libras, y el falso doctor entregó un certificado de muerte por anemia perniciosa. Cuando las autoridades vieron la causa del fallecimiento, fruncieron las cejas y se preguntaron: ¿Cómo es posible? Una mujer que pesa 210 libras no puede ser anémica. Examinaron el certificado de defunción con mucha atención y fueron a ver al doctor que lo había firmado. Fué así que se descubrió que la firma del doctor era imitada, y que el firmante era falsificador y falso médico a la vez.

El joven egipcio que quiso ser doctor sin darse la molestia de estudiar, está en la cárcel, y tendrá que responder de la muerte de ¡51 personas!

El falso doctor había estudiado la medicina durante algunos meses solamente. Quiso ejercer la profesión sin diploma. Alquiló una casa, puso una plancha de médico a la entrada, robó certificados de defunción en blanco a varios médicos, y abrió su consultorio. Todos sus pacientes murieron envenenados por él a pedido de personas interesadas en su desaparición y fueron enterrados sin alguna sospecha de las autoridades, porque en los certificados robados, el falso doctor, indicaba causas naturales de fallecimiento

220

Tyrannis Forma breuis. Socrat

SONETO.

SILVIO Para que miras las ruynas
Deste edificio? faciles vitorias
Del tiempo en largos años, cuyas glorias
Con lagrimas parece que imaginas:

Estas colunas, ya del Sol vezinas,
Hojas son que rompio de sus historias,
Exemplo a las humanas vanaglorias
Que respetaron mal fuerças diuinas.

No mires piedras donde viue y dura
Reliquia alguna deste excelso Templo,
Mira, Siluio, de Filis la hermosura:

Que si te acuerdas, como yo contemplo,
Que fue dorado Sol, y es noche escura,
En quien podras hallar tan breue exemplo?

Amor

Dos psicólogos hablan de las características de los casados felices

Termian y Johnson, psicólogos de los EE. UU., han escrito una obra sobre las características de las personas felices o infelices en el matrimonio, y los divorciados, después de estudiar a 346 matrimonios y 116 parejas de divorciados, todos ellos armónicos en cuanto a edad, religión, educación, actividad y nacionalidad. Entre este material humano empezaron por elegir a las 100 parejas casadas más felices y los 100 matrimonios más desavenidos. Estas 200 parejas, y 100 parejas de divorciados fueron sometidos a los "tests" de personalidad y vocación de Bernreuter, que consisten en 545 preguntas, algunas de ellas triviales, insignificantes o raras, pero todas calculadas para que las respuestas den un mosaico significativo de cada personalidad. Luego los investigadores trazaron seis retratos-tipos que distinguen a los hombres y mujeres de cada uno de los tres grupos de los miembros de los otros dos grupos. He aquí estos retratos:

Los maridos desgraciados detestan a los extraños, los enfermos, los perros falderos, los dientes de oro y las películas instructivas. Irritables, neuróticos, buscan la soledad, pero viven menos solitarios que los divorciados. Pretenden ser extremistas en política, pero son, en verdad, conservadores. No les interesa ni la filosofía ni las bellas artes.

Los divorciados son más gregarios que los maridos felices o infelices. Se quejan de la mala comida. Son voluntariosos, egoístas, incautos, audaces. Ocultan sus sentimientos. Detestan a la gente movediza, a los que hablan fuerte y a los abstemios. Se parecen a los maridos desgraciados por su común rechazo de los viejos, los enfermos y los feos, así como por su excitabilidad y capricho. Pero, contrariariamente a los maridos infelices, son enérgicos y están dispuestos a correr riesgos.

Los maridos felices prefieren tener un negocio propio a trabajar para un patrón. Amistosos, equilibrados y sociables, son menos gregarios y ambiciosos en el orden social que los divorciados. Les gustan los animales domésticos y detestan a las personas rudas. Conservadores y cautos, no les gusta hacer proyectos sin consejo ajeno. Les agrada discutir y saber hacerlo sin irritarse.

Las esposas felices prefieren tener muchos amigos y no unos pocos íntimos. Les atraen las excursiones, los "picnics" y la conversación. Les interesa menos la literatura que a las divorciadas o las esposas desgraciadas. Contrariamente a éstas, desean ser mimadas cuando están enfermas, eluden el encuentro con personajes imponentes, carecen de egoísmo, se ruborizan a menudo y son sensibles a la burla.

Las esposas desgraciadas detestan ser vigiladas. Se quejan de no ser consultadas. Prefieren el trabajo liviano, empiezan a trabajar tarde, descuidando los detalles. Sueñan despiertas, se sienten inferiores. Les desagrada prestar dinero o prestar ayuda en caso de accidente. Suelen carecer de tacto, de simpatía, y son petulantes y críticonas.

Las divorciadas contrastan fuertemente con las esposas felices o infelices. Son más desinteresadas que éstas o aquéllas y prestan dinero con facilidad. Trabajan más por gusto que por ganar un sueldo. Tienen iniciativa, confianza en sí y ambición. Sus decisiones son rápidas y es difícil turbarlas. Rara vez se ruborizan. Buscan las diversiones y no se excusan de sus errores. Les atrae la actividad periodística o literaria más que la tarea de maestra o la beneficencia. Son tolerantes, aceptan a los fumadores, los extremistas, los soñadores, los nerviosos, pero les disgustan los abstemios, los eclesiásticos y la gente prudente. En resumen, la divorciada carece de elementos de dulce feminidad, pero infunde respeto por su fuerza, su capacidad de bastarse a sí misma y su tolerancia.

Correo literario de Francia

El autor de la obra "Jules Romains et l'unanimisme", M. André Cuisenier, no se siente unido al de "Knock" tan sólo por la admiración literaria, sino también por treinta años de amistad. Ello no le impide juzgar con ecuanimidad, y con lucidez la personalidad, y la obra del celebrado escritor.

Ciertamente, la empresa no era de las más fáciles. Jules Romains (o M. Farigoule en la vida civil), posee un talento múltiple, y polifacético que le permite abordar con éxito igual los géneros literarios más diversos. Poeta, se le deben libros de resonancia tan durable como "La vie unánime", autor teatral, ha conocido los grandes triunfos populares con piezas como "Knock"; novelista, ha acometido empresas de tan vasto aliento como la serie de relatos que lleva por título general "Les hommes de bonne volonté". Entretanto, y al margen de la literatura imaginativa, M. Romains ha publicado varios volúmenes de ensayos sobre temas de política nacional o internacional, un tratado de versificación francesa, y, en fin, hasta un curioso estudio sobre el tema "La visión extra-retiniana, y el sentido paróptico".

La amplia monografía de M. Cuisenier, que implica, y certifica un conocimiento cabal, y una frecuentación constante de la obra de Jules Romains, constituye un resúmen crítico del contenido filosófico, y estético de esa obra. El "Mensaje", de Jules Romains, está entero en las páginas de su libro.

"El unanimismo — dice M. Cuisenier—nació de uno de los hechos capitales del siglo XIX: la concentración creciente de los hombres en las grandes urbes. Es lo que desde el comienzo le pone al diapasón con su época. El lector más ajeno a la literatura, encuentra en el unanimismo el mundo que le rodea, y las grandes fuerzas que en él actúan. Recorre, guiado por el poeta, la calles congestionadas donde trepidan los motores, y titilan los focos luminusos; penetra en las estaciones donde se operan los más vastos trasiegos humanos; escucha, en las fábricas, el rumor de las máquinas cada vez más complejas y más potentes..." Entretanto — subraya el autor — el unanimismo no carga el acento sobre los aspectos externos, y materiales del maquinismo moderno: los considera como un "decorado", como una especie de formidable escenografía, sin perder de vista en ningún momento que "sólo el alma importa". Tal es, según M. Cuisenier, el contenido esencial de su mensaje.

En el prefacio de las ediciones recientes de "La vie unánime", M. Romains refuta a los críticos que le han presentado, en cuánto poeta, como un vástago de Walt Whitman, y afirma que ni siquiera conocía la obra del bardo norteamericano cuando compuso sus poemas. Lo cierto es, entretanto, que al aparecer su libro, en 1908, encontró el terreno preparado, no sólo por Whitman, sino también por Verhaeren, y por una parte de la obra novelística de Zola. M. Cuisenier, crítico a quién no ciega la amistad, dice por ello con toda razón que "el unanimismo no surgió bruscamente en la literatura francesa a comienzos del siglo XX". Sus orígenes son múltiples, y M. Cuisenier señala la importancia y el alcance de cada uno de ellos.

Fuera de duda, "Jules Romains et l'unanimisme", constituye un trabajo capital para cuántos se propongan profundizar en el estudio de la obra del autor de "Los hombres de buena voluntad".

* *

—No decae en Francia la moda de D. H. Lawrence: traducida por M. Roger Cornaz, acaba de publicarse en francés su novela "La vara de Aarón".

—M. Georges Simenon, que después de haber conquistado al gran público con sus relatos policiales, está conquistando a la alta crítica con obras de mayor enjundia, publica "Los clientes de Avrenos", novela cuya acción transcurre en Constantinopla.

—M. Henry Duvernois, anuncia un tomo de novelas breves, titulado "La Maison Camile".

—De Stephan Zweig se anuncia "El miedo", un volúmen de cuentos traducidos por Alzir Hella.

—Aparecerá en breve la versión francesa del libro en que el profesor William Beebe refiere sus experiencias submarinas. La firman B. Jaunez y H. Muller, y se titula "En plongée par 900 métres de fond".

—El Instituto Internacional de Cooperación Intelectual ha publicado una serie de estudios relativos al tema "La misión intelectual y educativa de la radiatelefonía".

* *

—M. Pierre Brisson ha recopilado en volúmen, bajo el título "Al azar de las veladas", algunas de las numerosas crónicas teatrales publicadas en "Le Temps" durante un lapso de diez años. A lo certero del juicio se une en las críticas de M. Brisson la distinción, y la elegancia de la forma, que singulariza la más aguda, y la más francesa de las ironías. "Al azar de las veladas", es un libro que vivirá sin duda mucho más que la mayoría de las piezas que comenta...

—Se ha editado en volúmen el relato "Aventureros de la América del Sur", de M. Mauricie Magre, que "L'Intransigeant" publicó en folletín. En la narración de M. Magre se mezcla la historia, y la pura imaginación, con un franco predominio de esta última.

—Se anuncia para octubre, una novela de Gastón Cherau, titulada "El mulo de Fidias". Durante el mismo mes se publicarán los libros "La Polonia de Pilsudsky", por Raymond Recouly, "Una bala perdida" (novela), por Joseph Kessel, y "Fredegunda y Brunilda", relato histórico de Mercel Brion.

—De André Suáres se anuncia un libro titulado "Retratos sin modelo". Otro "retratista", M. Robert Brasillach, el joven y excelente crítico literario de "A'Action Francaise", anuncia un volúmen de "Retratos a pluma".

ROSA de los VIENTOS

POR FORTUNA EL Dr. J. BORN MURIO CON SU SECRETO

De cuando en cuando aparecen en las revistas y los diarios noticias no confirmadas acerca de substancias que matan pero no dejan rastros. Los químicos saben que estas informaciones carecen de fundamento, pues los actuales procedimientos científicos revelan la presencia de cualquier veneno. No se conoce más que un caso científicamente comprobado en que no se pudo descubrir por ningún medio el veneno empleado por un suicida. Los toxicólogos se encuentran aún perplejos ante este hecho.

Un joven sabio alemán el doctor Joseph Born, llegó a Londres en 1925 con el propósito de vender un método por él inventado para preparar alcaldes sintéticos, como atropina, cocaína y nicotina, a un costo sumamente reducido. Nadie quiso comprar su método. Sus recursos se agotaron y, finalmente, amenazado por el hambre, desesperado, se quitó la vida. Dejó una carta en que decía: "Me mato con mi propio invento. ¿No es eso gracioso?".

Los toxicólogos examinaron los restos del suicida, empleando todos los procedimientos científicos conocidos. No descubrieron nada. Fué un fracaso completo. No se supo jamás de qué veneno se había servido el Dr. Born. Según parece, el joven sabio había producido drogas sintéticas que, ingeridas no dejaban rastros en el organismo. Por fortuna el Dr. Born murió con su secreto.

[illegible]MIENTO [illegible]RA UNA IMPORTUNA

Hace mucho una dama insistió en pedir a Bernard Shaw un autógrafo para su álbum.

—Tengo la costumbre de esta clase de cosas — contestó el célebre escritor.

Pero como la dama continuaba insistiendo, el terrible humorista, exasperado, sin duda, se decidió a escribir en el álbum las siguientes líneas: "No se podrá expresar libremente la opinión que uno tiene sobre las mujeres hasta que no quede ya ninguna sobre la tierra".

George Bernard Shaw

"VENOCLISIS" Y TRANSFUSION DE SANGRE

Anunció hace poco el personal del hospital Middlesex de Londres, que ha logrado perfeccionar un método seguro de transfusión lenta de la sangre, gracias a dos procedimientos relativamente nuevos en la práctica de la medicina. Uno de estos procedimientos es el de la conservación de sangre humana que se consigue agregándole determinadas substencias destinadas a mantenería flúida, pura y sin coágulos. Gracias a este sistema de conservación se pueden guardar litros de sangre en un refrigerador hasta el momento en que se necesita para una transfusión. El otro procedimiento se llama "venoclisis" y consiste en la introducción gota a gota, en las venas de un paciente, por medio de una aguja hueca, de soluciones de sales y azúcar que pueden ser necesarias para mantener las fuerzas del enfermo. Actualmente, puede decirse que en todas las salas de cirugía existen recipientes esterilizados llenos de tales soluciones, que se utilizan cuando una operación amenaza causar una gran pérdida de sangre al paciente o reducir peligrosamente su vitalidad en tales casos, antes de la intervención quirúrgica se introduce en una vena gruesa del brazo o de la pierna del enfermo una aguja de "venoclisis", unida por un tubo de goma al recipiente de la solución de sales, o azúcar necesaria, que va entrando en el sistema circulatorio del operado mientras trabaja el cirujano.

Ahora bien, los investigadores del hospital Middlesex han podido comprobar que las venas aceptan también sangre oxigenada "en conserva", gota a gota, por medio del sistema de la "venoclisis". Ello se demostró un día en que un paciente recobró suficiente fuerza para ser sometido a una operación necesaria después de recibir 40 gotas de sangre por minuto durante cincuenta y una horas y media.

NO SE SABE SI ELLA ESCUCHABA

Alexandre Virken, escritor apreciado en los círculos intelectuales rusos y muy popular en su país, ha tenido recientemente un fin nada común, de un modernismo, y, al mismo tiempo, de un romanticismo tales, que prueban lo poco que cambia el pobre corazón humano, sea cual sea la evolución intelectual que alcance el hombre. Convidado, no hace mucho, a dar una conferencia radiotelefónica, Virken hablaba ante el micrófono. De pronto el personal del puesto transmisor oyó esta frase, que no dejó de sorprenderlo:

—He hablado para ti, para ti que me has traicionado, y que en este momento me escuchas.

Siguió una detonación. Los que estaban cerca acudieron y sólo hallaron el cadáver del orador. Virken se había suicidado, sabiendo que su esposa lo engañaba, queriendo hacerla asistir, aunque de lejos, a su trágica partida.

OTRA ESCUELA

Ya teníamos escuelas de cocina, de taquigrafía, de idiomas, de periodistas... ¿A qué seguir? La lista resultaría aburridoramente extensa. En esa lista numerosa de establecimientos de enseñanza faltaba uno, sin embargo, y los suecos acaban de crearlo. En Estocolmo se ha abierto una escuela de inventores o para inventores. El curso completo cuesta sólo cien pesos argentinos. Por esta modesta suma los profesores de Estocolmo se comprometen a convertir a un patán en un Edison.

ERMESINDE, DAMA DE LA VIEJA NOBLEZA FRANCESA, DESAFIABA A NAPOLEON

Durante el Imperio, no queriendo ver confiscado su tradicional dominio de Dampierre el Duque de Luynes recibía en su casa de París a los miembros de la nobleza imperial con las mismas consideraciones con que agasajaba a los legitimistas. Había ganado en esta forma una banca de senador, y todo hubiera marchado a maravilla en la vieja mansión de la calle Saint-Dominique si Mme. de Chevreuse, la nuera del duque, no hubiera venido a embrollar las cosas. Ermesinde (tal era su nombre) era una criatura terrible. Sus travesuras, a los ojos de los suyos, no respetaban límites. En el libro recientemente publicado que M. Jules Bertaut consagra al "Faubourg Saint-Germain, bajo la Restauración", aparece este curioso personaje, que introducía, con gran desesperación de su familia, las farsas de la bohemia estudiantil en el seno del noble "faubourg".

Ermesinde divertía muchísimo, con sus salidas y sus dichos, a todas las personas del alto círculo social que frecuentaba. Pero el viejo duque no estaba tranquilo; su nuera amenazaba, cada día, destruir su posición, tan hábilmente lograda en la corte imperial. Mme. de Chevreuse no podía sufrir a Napoleón, a quien llamaba "le petit misérable", con gran alegría, como es natural, de parte de los legitimistas. El Emperador, por su lado, quería domar a Ermesinde, y decidió nombrarla dama de la Emperatriz. Ella comenzó por negarse, pero finalmente, tuvo que acceder al pedido del amo todopoderoso. Una noche de recepción la rebelde aristócrata se presentó en las Tullerías cubierta de diamantes. Napoleón tuvo la imprudencia de preguntarle:

—¡Oh, oh! ¡Qué bellas piedras! ¿Son todas verdaderas?

La respuesta llegó, fustigante:

—A decir verdad, Sire, yo no estoy segura, pero para venir aquí son bastante buenas.

El Emperador encontró rápidamente la réplica:

—¿Quiere usted decir, señora, que son bastante buenas para usted?...

La dama de honor se volvía cada día más insoportable; durante las horas de su servicio encontraba siempre la manera de humillar o de exasperar a las nuevas princesas del Imperio, esas princesas de pacotilla, a juicio del "faubourg" tradicionalista. Era menester terminar, y Napoleón decidió sacar de su casa a esa indomable aristócrata, nombrándola dama de honor de la reina Carlota de España, que se encontraba entonces en Francia después de los acontecimientos de su país. Pero Ermesinde hizo saber, por escrito, al Emperador "que ya era bastante ser esclava y que no quería ser carcelera". Esta vez la medida estaba colmada.

—No quiero ver más a esa impertinente — dijo Napoleón.

Y la desterró a cuarenta leguas de París.

Napoleón

LAGRIMAS Y SUSPIROS

Augusto estimaba mucho a Virgilio y a Horacio. Todos los días los tenía en su palacio, invitábalos a comer y paseaba luego con uno a cada lado por por sus jardines.

Virgilio, según refieren los historiadores, tenía la respiración entrecortada y afanosa, y Horacio estaba afectado por una fístula lacrimal. Por esta razón, Augusto decía con frecuencia.

—Ego sum inter suspira et lacrymee. (Estoy entre suspiros y lágrimas).

(DE LA PAGINA 2)

tos luchaban por una educación nacional capaz de sostener los pilares de una verdadera democracia, y de responder a las exigencias de una evolución social cuyas características se hacían ya visibles para este pedagogo y sociólogo en la alborada del presente siglo.

Al pensamiento claro y vigoroso de Mr. Butler podría atribuirse, en gran parte, esa admirable unidad espiritual que los Estados Unidos han solido ostentar frente a graves problemas de trascendencia nacional. A sus conceptos claros y rotundos; a sus a veces severas admoniciones (que en educación se parecen a las del senador Borah en política), se debe también esa fe ciega de los educadores de aquella nación de que los intereses y las tendencias más diversas pueden fundirse en una cosa que podría llamarse la "unidad espiritual de un pueblo, como nación", y de que es posible formar por la escuela de una conciencia ciudadana, un sentido profundo de la nacionalidad, sin excluir la solidaridad internacional (por la cual lucha Mr. Butler en la actualidad).

Las doctrinas educacionales de Mr. Butler han sido, hasta ahora, acogidas y respetadas en toda Europa. Y, sin embargo, es preciso notar que esas doctrinas están concebidas en las democracias jóvenes, y para los pueblos que pueden y deben desprenderse de sistemas que son buenos sólo para ciertos sectores de esos países que aún están tratando de constituirse en verdaderas nacionalidades, y en que el problema de la agricultura y de la industria está aún por resolverse.

¿Cómo podría Mr. Butler recomendar a su patria o a las jóvenes naciones de nuestra América, por ejemplo, un sistema educativo clásico-humanista como el que, en nuestro país, ha sido mantenido hasta hoy por los mismos sectores de la opinión que recién, en 1935, aparecen deslumbrados con las opiniones liberales de aquel sociólogo? El liberalismo educacional de Mr. Butler orientó la instrucción de gente que quería trabajar bravamente su suelo, y no de gente ansiosa de un empleo "decente" en una oficina pública, para ascender en la escala social. Tal liberalismo, tales conceptos de "libertad de enseñanza", de "estímulo de vocaciones", etc., eran los de un hombre que, hace 20 o 30 años, miraba de frente las realidades, sin enredarse en sofismas, como ése de que "el pragmatismo es el falseamiento de la verdad filosófica"; ni se detuvo a pensar si el latín sirve o no para diciplinar la mente de los escolares. El pensaba como Guillermo II de Alemania, cuando ascendió al trono. "Se necesita, ante todo, formar una juventud alemana, y no una juventud griega o romana"...

Pues, bien, estos razonamientos vigorosos, esos conceptos tan claros, tan sencillos y tan plenos de promesas de realización en Chile, ya en el año 1922 resonaban en las aulas de nuestro Instituto Pedagógico, juntamente con los conceptos democráticos de John Dewey: "Escuela y Sociedad", "Escuela y Democracia", "Escuela de Mañana", etc., etc., y los espíritus que los acogían, en aquella época, abrigaron, por un tiempo, la ilusión de una escuela chilena, fiscal o privada, llamada a servir de modelo a toda la América Latina, "Escuela que éduca para la vida y no para la escuela"... "Sistemas para los alumnos (de una raza), y no alumnos para los sistemas". ¡Aforismos que no han podido abrirse paso en Chile durante 20 años! Y ahora, cuando parece que ya ellos no bastan para encarar las exigencias de nuestra democracia, están siendo acogidos por las mismas personas que nunca habían creído, antes de hoy, que nosotros necesitramos escuelas de múltiples tipos, que respondieran a las infinitas vocaciones dormidas o malogradas del pueblo chileno. ¡Sorpresas, no de la evolución de los espíritus, sino del devenir social!.

CESAR ARTURO GUARDO

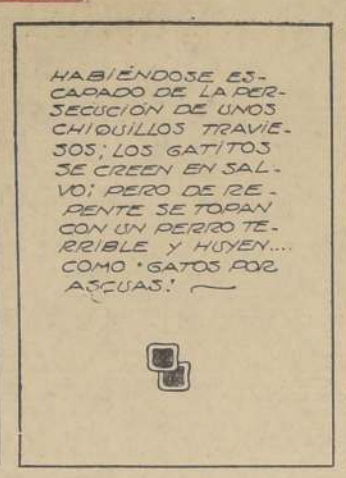

EL RATON MIGUELITO

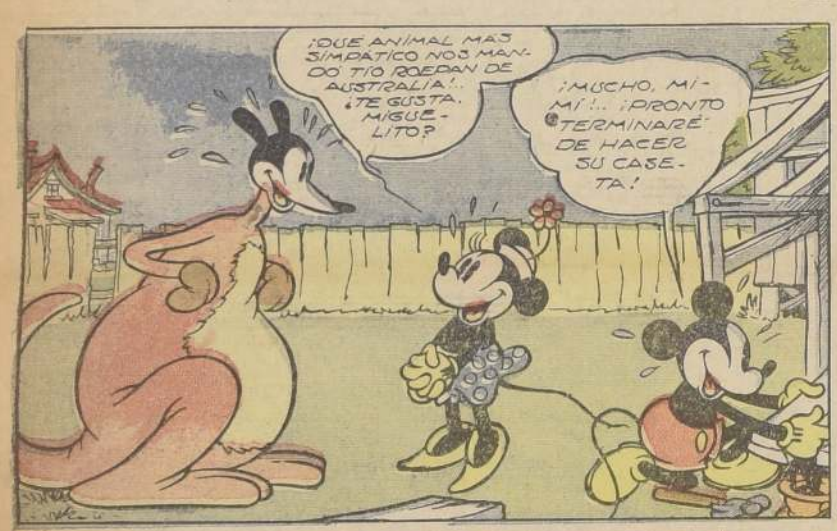

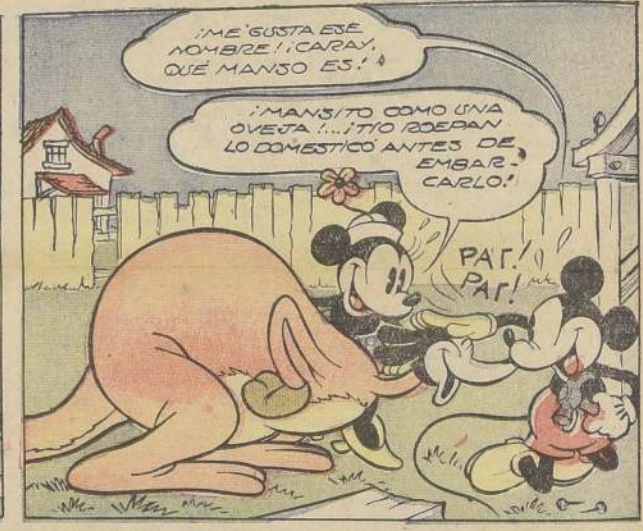

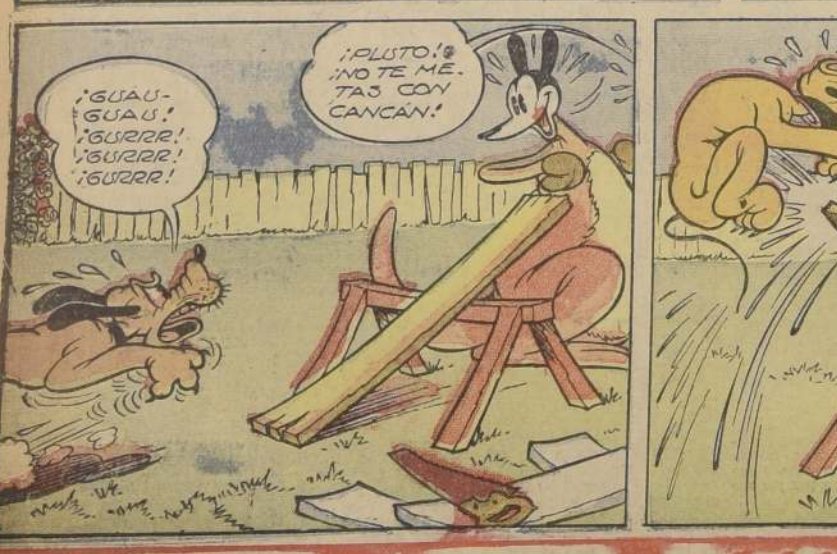

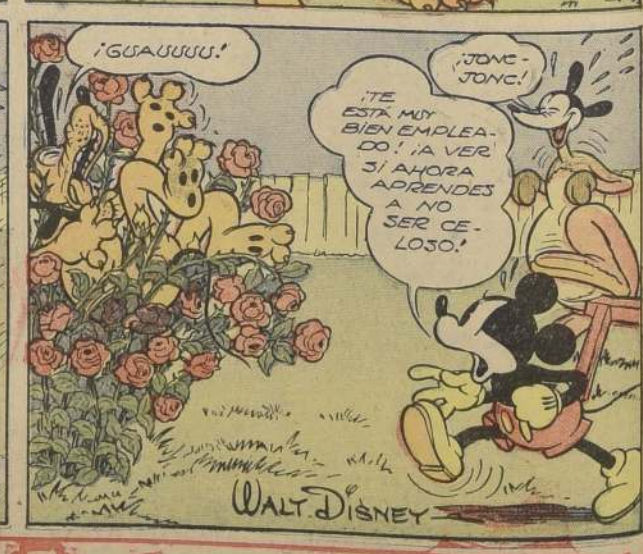

AÑO XIX N.o 6,495
FUNDADO EL 14 DE ENERO DE 1917

LA NACION

(EMPRESA PERIODISTICA "LA NACION", S. A.)

2.a SECCION

AGUSTINAS 1269 — CASILLA 81-D. SANTIAGO DE CHILE, DOMINGO 8 DE SETIEMBRE DE 1935 PRECIO EN TODO EL PAIS: 40 CENTAVOS

S. E. FELICITO AYER AL PRESIDENTE DEL BRASIL

Con motivo de ser ayer el día del aniversario de la Independencia del Brasil, S. E. el Presidente de la República envió a su Edecán Capitán de Corbeta señor Gerald Trudd-gett a saludar en su nombre al Embajador del Brasil Excmo. señor Arthur dos Guimaraes de Araujo Jorge.

Al mismo tiempo S. E. dirigió al Presidente del Brasil Excmo. señor Getulio Vargas, el siguiente telegrama:

"Presidente República, Río Janeiro. — Acepte Vuecencia cordiales felicitaciones junto con los votos que formulo por la prosperidad de la gran nación brasileña y ventura personal de Vuecencia. — Arturo Alessandri, Presidente de Chile".

EL SALUDO DEL CANCILLER

Por su parte, el Canciller señor Cruchaga Tocornal envió a su colega brasileño el siguiente cable:

"Ministro Relaciones Exteriores, Río de Janeiro.—Atentos saludos y cordiales felicitaciones.— Miguel Cruchaga, Ministro Relaciones Chile"

SE ENTREGARA LA LEGION DE HONOR A S. E., EL MIERCOLES

A medio día del próximo miércoles S. E. el Presidente de la República recibirá en audiencia especial el Ministro de Francia en Chile, Conde Louis de Sartiges.

En esta oportunidad el Excmo. señor de Sartiges hará entrega a S. E. de la Cruz de la Legión de Honor que el Gobierno de Francia ha otorgado a S. E.

La ceremonia se efectuará en el salón de honor de la Presidencia, en presencia de Ministros de Estado y personalidades diplomáticas y de la Cancillería.

Los Juegos Florales del barrio Recoleta

LA ELECCION DE REINA Y DAMAS DE LA CORTE DE HONOR

Las familias del barrio Recoleta preparan con entusiasmo la celebración de los "Juegos Florales" organizados por un comité de profesores y alumnos del Liceo Valentín Letelier.

Este comité ha confeccionado las siguientes bases para la elección de damas de honor de la reina:

1.o Para ser candidata a dama de honor se necesita tener a lo menos dos años de residencia en el barrio Recoleta.

2.o Las presentaciones para candidata a dama de honor deben hacerse en Recoleta 523, de 6 a 8 de la tarde, hasta el 12 del presente.

3.o Un jurado compuesto de la señorita directora de la Escuela Normal N.o 2, del comandante del Regimiento Buin y el Rector del Liceo Valentín Letelier, formará, previa selección de las presentaciones, una lista oficial de treinta candidatas a damas de honor.

4.o El público elegirá las damas de honor, concretando su votación a las treinta candidatas de la lista oficial.

5.o Las once damas que obtengan la más alta mayoría formarán la corte de honor, y las restantes, la corte Rosa.

6.o La reina será designada de entre las once damas que formarán la corte de honor, en la misma velada de su proclamación, por el poeta laureado.

Las adquisiciones de cambios internacionales de la Compañía Chilena de Electricidad

Contrariamente a lo asegurado por una hoja de la mañana, el Gobierno investiga este asunto desde hace dos meses

EL MISMO DIARIO PRETENDE DILUIR RESPONSABILIDADES AUMENTANDO EL NUMERO DE CONTRAVENTORES. — ALREDEDOR DE $ 140.000,000 FUERON ENTREGADOS A TRES PERSONAS PARA ADQUISICIONES DE CAMBIOS

En la próxima semana el Consejo de Defensa Fiscal presentará la demanda correspondiente a la Justicia Ordinaria

Una hoja de la mañana recién aparecida inserta ayer en su primera página una extraña información sobre el "affaire" de la Compañía Chilena de Electricidad.

Dice que sólo cuarenta y seis días después de ese diario, la prensa gobiernista descubre este asunto. Agrega que agotó sus medios de investigación, y que, al encontrar en los círculos oficiales la más tenaz negativa, "HUBO DE SILENCIAR SUS COLUMNAS EN ESPERA DE MEJORES OPORTUNIDADES".

Si esas mejores oportunidades se le presentaron en los cuarenta días que guardó silencio, es cosa que no sabemos, y, si se le presentaron, es de suponer que ellas no han sido tan buenas como para permitirle conservar ese mutismo por más tiempo. Pero tampoco deben haber sido tan malas que le prohiban salir en defensa de la Compañía, como lo hace veladamente ayer, usando del conocidísimo procedimiento de aumentar el número de posibles contraventores.

Desgraciadamente, el número no disminuye las responsabilidades en esta materia, y cada trasgresor de la ley tendrá que afrontar sus propias consecuencias.

LA OPORTUNIDAD DE LAS INFORMACIONES

Ese diario se jacta de haber informado sobre esas irregularidades hace 46 días.

Pues bien, resulta pueril esa jactancia al saber que "LA NACION" del 5 de julio—es decir, hace 62 días—publicó una nota del Ministro de Hacienda, señor Ross, al Superintendente de Sociedades Anónimas, que decía como sigue:

"Con motivo de las discrepancias surgidas entre los tenedores de Debentures de la Compañía Chilena de Electricidad Ltda., y esta entidad, el Gobierno desea formarse concepto cabal de la situación existente al respecto. Para este efecto, agradeceré a usted disponer que se realice un prolijo estudio de la contabilidad de la Compañía, tomando las medidas necesarias a la mayor brevedad posible e informar a este Ministerio el resultado de sus investigaciones. Saluda a usted atentamente.— **Gustavo Ross".**

Como se ve, mucho antes que esa hoja diera su pretendido grito de alarma, el Gobierno había ordenado una investigación sobre esta materia.

Pero aún hay más.

Veintiséis días antes de que ese diario se ocupara del asunto, el Gobierno había dirigido la siguiente comunicación a la Comisión de Cambios Internacionales:

"Santiago, 4 de julio de 1935. —N.o 589.— Este Ministerio desea conocer, en forma detallada, el movimiento de los cambios internacionales de la Compañía Chilena de Electricidad Ltda. para cuyo efecto agradeceré a usted destacar el personal que sea necesario para realizar ese estudio a la mayor brevedad posible e informar a este Ministerio sobre el particular. Saluda a usted atentamente.— **Gustavo Ross".**

Y SIGUE

Mientras ese diario se encontraba con la más tenaz negativa en el MES DE AGOSTO para que el Gobierno se preocupara de sus denuncios, con fecha 15 DE JULIO se enviaba al Consejo de Defensa Fiscal la siguiente comunicación:

"Este Ministerio, con fecha 4 del presente, solicitó de la Comisión de Cambios Internacionales, una investigación prolija del movimiento de los cambios de la Compañía Chilena de Tlectricidad Ltda.

"Como de dicho estudio pudieran resultar, tal vez, responsabilidades de la Compañía o de terceros, este Ministerio cree indispensable que ese Consejo se ponga en contacto con la mencionada Comisión para el mejor desarrollo de las labores que se le han encomendado y para las posibles futuras actuaciones que usted deba desarrollar en representación del Fisco, en caso de comprobarse infracciones legales. Dios guarde a usted.— **Gustavo Ross".**

Esta nota fué publicada en la página 13 de "LA NACION" del 16 de julio.

¿Todavía pretenderá ese diario haber tenido la iniciativa en este asunto, y presentar su silencio de 46 días como una muestra de lenidad del Gobierno en el resguardo de los intereses fiscales? No sería extraño.

EL ORIGEN DE LA INFORMACION DE ESE DIARIO

Por haber sido aludidos directamente por esa hoja, nos creemos en el deber de informar al público acerca de cómo esa publicación pudo lanzar el grito (un poco tardío) de que tanto se envanece.

Cinco o seis días antes de que ese diario hiciera su primera publicación, visitaron nuestra Imprenta miembros del propio personal de la Compañía, a proponer que "LA NACION" hiciera esa publicación. Recibimos los antecedentes en estudio, porque "LA NACION", como todo diario serio, tiene la costumbre de no lanzar noticias ni informaciones sin haber antes comprobado sus antecedentes y autenticidad.

Por tratarse de un asunto extremadamente delicado, que afectaba a personas y una entidad comercial, examinamos los antecedentes con detención. Dos días después recibimos de nuevo la visita de nuestros informantes—que, como dijimos, son empleados de la Compañía—, quienes nos dijeron que no podían esperar más, y que llevarían los antecedentes a esa hoja de la mañana. No podíamos hacer otra cosa que dejarlos en libertad de acción.

En una palabra, no hemos hecho sino negarnos a informar precipitadamente al público, en forma escandalosa, sobre un asunto de extrema gravedad, que no estaba aún suficientemente comprobado.

La razón que nos movió a obrar así, es la misma que determinó la reserva con que el Gobierno llevó las primeras investigaciones. Ni un diario ni un Gobierno pueden lanzar el escándalo sobre firmas, y personas respetables, por meras presunciones y denuncios inconcretos.

Una vez avanzadas las investigaciones del Gobierno, y con antecedentes serios, hemos hecho las publicaciones que el público conoce, consecuentes con nuestra actitud inquebrantable de que se haga plena luz y justicia en esta materia.

EXTENSION DE LA INVESTIGACION

Ese diario, después de 46 días de silencio inexplicable, después del grito de alarma, dice que "la investigación debe extenderse". Dice además que no ha dejado de extrañar a la opinión pública la forma en que hemos tratado esta materia, cuando "esa misma opinión pública sabe que no es sólo la Cía. Chilena de Electricidad, la que ha estado realizando la fuga de capitales al extranjero, saltando las barreras del control de cambios".

En el párrafo anterior podría estar la explicación del sugestivo silencio de 46 días de ese diario, pero no queremos averiguarlo.

Nos limitaremos a repetir que, como defensa de la Compañía, no es un argumento serio, por cuanto la existencia de un mayor número de contraventores no disminuiría su responsabilidad.

Además, ese procedimiento de defensa es ineficaz por ser sobradamente conocido. En términos vulgares se llama "enturbiar el agua", y se persigue también con él reunir la mayor cantidad posible de intereses en contra de la acción investigadora del Gobierno, de manera que su intervención se vea dispersada y entrabada.

SI HAY MAS CULPABLES DEBEN SER DENUNCIADOS

Dice ese diario, siempre en su táctica defensiva de ampliar el número de responsables: "Precisa una investigación amplia, que abarque no una empresa sino todas las que han podido ejecutar actos similares. Lo demás que se haga no es sino estridencia inútil, sin que el efectivo interés del país sea amparado".

A este respecto, sólo nos cabría repetir lo que dijimos en "LA NACION" del jueves 5, a propósito de una insinuación similar aparecida en una hoja de la tarde. Nosotros no negamos que pueda haber otros trasgresores de la ley 5,107; simplemente lo ignoramos. Pero consideraríamos un verdadero deber denunciar esas trasgresiones, en el caso de que tuviésemos constancia de ellas. Si ese diario conoce otros casos, está en la obligación de decirlo. Proceder en otra forma, y hacer afirmaciones en el vacío, no puede interpretarse sino, según lo hemos ya dicho, como el empleo de una táctica para diluir responsabilidades y provocar alarma entre esos posibles contraventores a la ley, a fin de que se unan, en acción y en influencias, contra la labor investigadora del Gobierno.

SE INVESTIGAN TODOS LOS CASOS

Por otra parte, la Comisión de Control de Cambios ha investigado e investiga todos los casos que se le presentan de trasgresiones de la ley 5,107.

Por ejemplo, hace pocos días apareció en "El Mercurio" de esta capital un aviso de oferta de venta de 27,000 pesetas. Inmediatamente se hizo la denuncia ante la justicia ordinaria para investigar esta propuesta ilícita de operación de cambios.

Es inútil decir que coincidimos absolutamente en estimar necesario que se investigue todo caso o denuncio que se presente. Pero no llega nuestra coincidencia de pareceres con ese diario hasta creer que una investigación que toque a la Compañía Chilena de Electricidad, sin que se abarque a todas las empresas que han podido ejecutar actos similares, sea "una estridencia inútil". En todo caso, es una estridencia que representa más de $ 140.000.000.

NO HAY PROPOSITO DE MOLESTAR

Demás está decir que en todas las informaciones que hemos dado sobre este asunto, no ha existido ni remotamente el deseo de molestar a una empresa determinada.

Siempre hemos estimado que el capital extranjero es necesario y beneficioso para el desarrollo económico e industrial del país. Y nuestro único fin ha sido, en este caso, como siempre, informar al público de un asunto de gran interés nacional, y en que se ventilan ingentes sumas que habrían sido sustraídas a la economía del país en momentos especialmente delicados para las finanzas chilenas, y violando una ley de la República.

ALREDEDOR DE 140 MILLONES DE PESOS

Continuando nuestras informaciones sobre esta ruidosa investigación, estamos en situación de afirmar que la Compañía entregó a tres personas, una de las cuales figura entre sus empleados superiores, y otra que es deudo inmediato del presidente de la misma, señor Mc Limont, sumas que suben más o menos a 140 millones de pesos moneda corriente.

Ninguna de estas personas figura en los libros de la Compañía como acreedoras de ella; ni en las actas del Directorio, como lo dijimos ayer, aparecen autorizaciones para entregar a esas personas sumas tan cuantiosas sin razón determinada.

En los libros de la Compañía, según nuestras informaciones, se han contabilizado en moneda extranjera estas cuantiosas sumas entregadas a las referidas personas en moneda corriente, y han sido abonadas a la cuenta de un acreedor extranjero de la propia Compañía, y de cuyo acreedor extranjero no aparecen las personas citadas como representantes o apoderados autorizados para recibir por su cuenta ese dinero.

Las sumas en moneda corriente percibidas por esas personas, son las que han servido para adquirir cambios al margen de la ley 5107, y trasportarlos al extranjero, violando, así, las terminantes disposiciones legales dictadas para evitar las fugas de oro y detener la desvalorización de nuestra moneda, con todas sus consecuencias para la economía nacional y para el pueblo.

¿A quiénes compraron estas personas, los instrumentos de cambio y cuáles fueron las operaciones que mediaron entre esas adquisiciones y la percepción de las divisas por el acreedor extranjero?

Estos son los puntos principales de la investigación que se practica y que está encargada a los organismos de Hacienda, que deben entender en estas materias.

LA DEMANDA

Se nos informa que en la presente semana el Consejo de Defensa Fiscal hará la demanda correspondiente a la justicia ordinaria.

S. E. EL PRESIDENTE DE LA REPUBLICA Y LAS GRATIFICACIONES AL PERSONAL

A fines del año pasado, S. E. el Presidente de la República, con el fin de propender a mejorar la condición de los empleados y obreros, hizo un llamado a las empresas particulares para que concedieran gratificaciones a su personal.

Se fundaba para ello en la especial ayuda que las industrias han recibido de parte del actual Gobierno, lo que les ha permitido obtener considerables utilidades.

Por nuestra parte, comentamos ese llamado de comprensión y de solidaridad, en nuestras columnas editoriales, concurriendo en sostener la obligación en que se encontraban las empresas industriales y comerciales, de prestarle acogida.

La Cía. de Electricidad y Tracción se excusó de conceder la gratificación solicitada para su personal, argumentando las gruesas pérdidas que habría obtenido en el ejercicio financiero de 1934.

Como posteriormente se ha visto, esas pérdidas no han sido fundadas, porque no han provenido del ejercicio comercial de la Compañía, sino del alto valor que se pagó por las divisas extranjeras compradas en la Bolsa Negra y que se enviaron al extranjero, al margen de la ley 5107.

Los vuelos de ayer en Cerrillos

En honor de Ministros y parlamentarios

Ayer, a las 16 horas, se efectuaron en el aeropuerto de Los Cerrillos el vuelo en los aviones Curtiss Cóndor recientemente adquiridos por la Línea Aérea Nacional, en honor de los Ministros de Estado, Subsecretarios de los diversos Ministerios y parlamentarios.

LLEGA EL MINISTRO DE DEFENSA

Más o menos a las 16 horas, se encontraban en el aerodróno un numeroso público, formado por los diversos invitados, y familias, los cuales fueron atendidos gentilmente por la Dirección de la Línea Aérea.

Momentos después llegó al recinto del aeródromo el Ministro de Defensa Nacional, don Emilio Bello Codesido, quien fué invitado a subir en uno de los aviones. En esta oportunidad el señor Bello Codesido recibió su bautismo del aire, pues por primera vez subía a un avión.

VOLARON MAS DE CUATROCIENTAS PERSONAS

Los tres aviones Curtiss Cóndor realizaron numerosos vuelos, llevando cada vez dieciocho personas cada uno. De ésta manera alcanzaron a volar en el aeródromo de Los Cerrillos, más de cuatrocientas personas, las cuales se pudieron imponer de las magníficas condiciones de confort, y seguridad que presentan estos aviones.

Durante todo el recorrido que hicieron los Curtiss Cóndor, por los alrededores de Santiago, la estación de radio de los diversos aviones iban trasmitiendo a las estaciones radiotelefónicas el lugar por donde pasaban.

UNA FIESTA FINAL

Después de realizar los vuelos, la Dirección del Aeropuerto, invitó a los presentes a un lunch, que se sirvió en los comedores del Casino de Los Cerrillos. A continuación se siguió un animado baile, retirándose los envitados muy agradecidos de las finas atenciones recibidas.

BOLETIN DEL TIEMPO

El régimen de altapresión que domina en el territorio, ha mantenido las condiciones de buen tiempo general. Observándose solamente nubladas con neblinas en algunos puntos de la parte austral del país. También se registraron heladas de poca intensidad en el valle Central y Sur.

La temperatura mínima en Santiago fué de 1.o 6, y la temperatura máxima alcanzó a 12.2.o 0.

Continuará el buen tiempo con nubladas locales y heladas en las zonas Central y Sur.

(A las 20 horas del 7 de septiembre de 1935.)

CONCENTRACION DE EMPLEADOS DE COMERCIO

A LAS 9.30 HORAS, EN EL TEATRO ESMERALDA

A las 9.30 horas de hoy, en el Teatro Esmeralda, tendrá lugar la concentración de los empleados de comercio, para tratar del cierre uniforme del comercio detallista.

Concurrirán, especialmente invitados, los señores Mariano Bustos L., Inspector General del Trabajo; diputados don Oscar Gajardo, don Manuel Cabezón, don Pedro Cárdenas y don Carlos Alberto Martínez. Regidores: señorita Natalia Rubio, señor José Alberto Echeverría, señor César Godoy, señor Angel Faivovich y señor Ricardo Latcham.

Representantes patronales, señores: Mateo Delporte, Luis Azúlera, Ricardo Samsó, Eduardo Gómez, Ernesto Goldchmidth, Eduardo Bunster, Carlos Saffer, Alemany y Villasanta.

Inexacta y tendenciosa la noticia sobre Facultades Extraordinarias

"No hay razón alguna para solicitar una medida de esta naturaleza", dice el Ministro del Interior

A propósito de la información publicada en un diario de la mañana de ayer en que se aseguraba que el Gobierno enviaría el lunes próximo un mensaje al Congreso solicitando facultades extraordinarias, el Ministro del Interior señor Cabrera nos entregó ayer la siguiente declaración:

—"**Es completamente inexacta y tendenciosa la noticia** dada con grandes caracteres en el diario "La Opinión".

"El país se encuentra completamente tranquilo y no hay razón alguna para solicitar una medida de esta naturaleza.

"Aprovecho la oportunidad, también, para ratificarles las declaraciones que les hice al asumir mi cargo de Ministro del Interior: soy partidario de un régimen de libertad dentro del orden.

"La actitud del diario "La Opinión" es francamente reprobable, y sus fines no son otros que producir alarma pública, lo que es penado por las leyes".

Cazadores inaugurará una hermosa cancha de saltos el 27 del presente

Están abiertas las inscripciones en la Ayundantía del Regimiento

Como habíamos anunciado en una de nuestras ediciones anteriores, el Regimiento de Caballería N.o 2, Cazadores del General Baquedano" de guarnición en esta ciudad, inaugurará su hermosa y moderna cancha de obstáculos con un gran festival hípico que se llevará a efecto los días 27, 28 y 29 del presente mes.

Esta cancha que contiene las últimas novedades y adelantos que en esta materia poseen las más famosas del mundo, reunirá en los días precitados a nuestros más destacados jinetes militares y civiles. Una numerosa delegación del Regimiento de Caballería Nó 4 "Coraceros de Prieto", de guarnición en Viña del Mar, ha sido invitada por sus compañeros de Brigada para concurrir a la inauguración de esta cancha.

Entre los abstáculos más novedosos y dignos de citar que poseerá esta cancha anotamos los siguientes: oxer de troncos, verticales imitando puertas de campo, troncos superpuestos formando malla, etc.

Las inscripciones abiertas han sido recibidas entusiastamente por los numerosos aficionados a este hermoso deporte. Se nos encarga avisar a los cultores de la hípica que aún no se hayan inscrito, que pueden hacerlo en la Ayudantía de la Comandancia del Regimiento Cazadores donde serán atendidos para informes e inscripciones, por el teniente señor Miguel Parodi.

NO FUERON DE CONDENACION PARA CHILE LAS PALABRAS DEL GENERAL ESTIGARRIBIA

EL JEFE DEL EJERCITO PARAGUAYO DICE RESPETAR A CHILE AL QUE ESTA VINCULADO POR GRANDES RECUERDOS

La Embajada de Chile en Buenos Aires comunicó ayer a la Cancillería las declaraciones formuladas por el Generalísimo del Ejército del Paraguay, señor Estigarribia, a un diario de Buenos Aires, por medio del siguiente comunicado:

"La Razón" publica esta tarde lo siguiente:

"Asunción, septiembre, 6. — Nuestro enviado especial nos dice haber entrevistado el General Estigarribia sobre el resultado del viaje al Chaco. El jefe de las fuerzas paraguayas nos manifestó que se había encontrado con el general Peñaranda, quien le invitó a cambiar ideas sobre la mejor manera de apresurar las gestiones pacíficas. Conversamos sobre el particular, agregó, pero anticipé mi opinión de que todo cuanto se analizase y planease debe ser presentado a la Conferencia de Paz que se celebra en Buenos Aires. Le interrogamos si había llegado a conclusiones precisas, pero el general nos repuso que se había limitado a escuchar el jefe boliviano. Si algo se ha puntualizado, adujo, o se proyecta será conocido de la Conferencia de Buenos Aires por intermedio de mi Gobierno. Luego el General Estigarribia nos manifestó, con respecto a las declaraciones contenidas en el reportaje que le hicimos el 31 de agosto, en "La Razón", en el capítulo en que aludió a la presencia de mercenarios, en las filas del Altiplano, que sus palabras no las pronunció para acusar a Chile, país que respeta, y al que está vinculado por grandes recuerdos, añadió que sabe que el Gobierno y pueblo chilenos procedieron con simpatía hacia el Paraguay y que el redactor tradujo sus palabras de condenación para los extranjeros que tomaron las armas contra su patria y en favor de Bolivia en forma que no refleja cabalmente su juicio. Condenó actos individuales de contrabando pero nunca responsabilizará a Chile de actos ajenos a su voluntad".

LAS DECLARACIONES DEL GENERAL ESTIGARRIBIA SIGUEN PREOCUPANDO

ASUNCION, 7. — (U. P.) —El Ministro de Chile, señor Francisco Figueroa Sánchez, fué recibido en audiencia especial por el Ministro de Relaciones Exteriores del Paraguay, señor Riart.

Informaciones de buena fuente aseguran que se trató del asunto de las declaraciones del general Estigarribia, sin que pueda decirse si la Legación chilena haya presentado reclamación, o un amistoso pedido de información. El Ministro chileno nos declaró que el asunto fué terminado en forma feliz.

PARA EVITAR UN RESFRIADO Geniol QUITA EL DOLOR

La leche pasteurizada no se descompone de un día para otro

Y aún si ella se mantiene en sitio refrigerado, puede conservarse hasta 60 horas, en perfectas condiciones

ESPECIES SIN FUNDAMENTOS

En un diario de ayer se publica una carta de un particular, en la cual éste asegura que "la leche pasteurizada no sirve de un día para otro, agregando que la descomposición se opera, del día a la noche". Dice más adelante que "el uso de la leche pasteurizada ha provocado urticarias en varias personas, probablemente, por qué ignorando que era de tan fácil descomposición la usaban en el desayuno del día siguiente".

Hemos hecho las averiguaciones del caso con los Jefes de la Central de Leche de Santiago, y ellos nos han informado que tales aseveraciones son inexactas, y absolutamente desprovistas de fundamento. La leche pasteurizada, — nos agregaron, — puede conservarse hasta 60 horas, en lugar refrigerado, y con las precauciones corrientes, se mantiene en perfectas condiciones de un día para otro.

EN HONOR DE DON LUIS JUSTINIANO

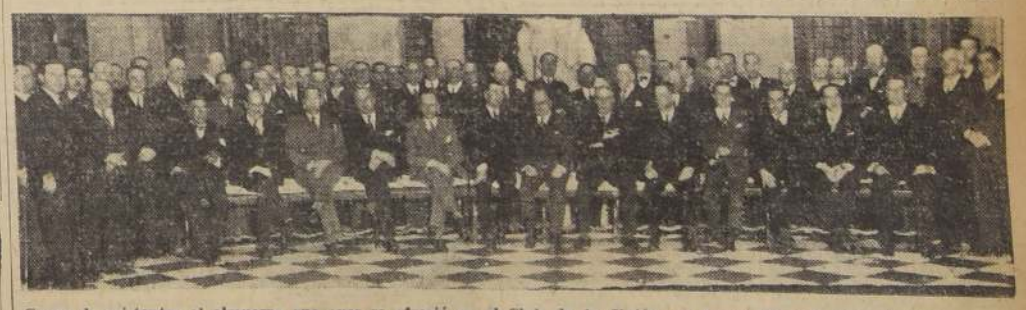

Grupo de asistentes al almuerzo que ayer se ofreció en el Club de la Unión en honor de don Luis Justiniano, con motivo de haber obtenido su jubilación como Sub-Gerente del Banco de Chile

$ 0.15 centavos la palabra

AVISOS ECONOMICOS CLASIFICADOS

$ 0.15 centavos la palabra

BARRACA DE FIERRO
Hinze y Bostelmann
Chacabuco 61
TELÉFONO 65369
Fierro

Agencias para los avisos económicos de "La Nación"

INDEPENDENCIA 850, C. Olea.
INDEPENDENCIA 936, Relojería y joyería.
MARIA DE MOLLER G. MACKENNA 1070, Auto-Cars-Pullman.
BANDERA 808, Clotilda Acuña.
PORTAL EDWARDS, Delicias 2752.
COMPAÑIA 1981, Claudia Barrales. Teléfono 61264.
CARLOS CRISTI E., VICTORIA 722.
VICTORIA BARCO, (PORTAL EDwards), Delicias 2712.

Indice de avisos económicos clasificados

1.— Alhajas, monedas y antigüedades.
2.— Automóviles compra-venta.
3.— Neumáticos y accesorios.
4.— Rodados en general.
5.— Arriendos buscados.
—Casas, chalets — Departamentos, piezas — Locales y oficinas — Garages.
6.— Arriendos ofrecidos.
—Casas, chalets — Departamentos, piezas — Locales y oficinas — Garages.
7.— Turismo y veraneo.
8.— Artículos para deportes.
9.— Arboles, plantas y flores.
10.— Armas, caza y pesca.
11.— Artículos de escritorio y librería.
12.— Abarrotes y comestibles.
13.— Aves, animales y talajes.
14.— Belleza y Peluquería.
15.— Compra-venta varias.
16.— Citaciones, notificaciones y bombas.
17.— Diversos.
18.— Educación e instrucción.
19.— Profesionales varios.
20.— Empleados ofrecidos.
Profs. Parts.
Domésticos.
21.— Empleados buscados:
Profs. Parts.
Domésticos.
22.— Estatutos sociales.
23.— Frutos del país.
24.— Hoteles y restaurants.
Residenciales y Pensiones.
25.— Modas, Interés para el hogar.
26.— Mercadería en general.
27.— Mudanzas y transportes.
28.— Muebles y menajes en general.
29.— Materiales de construcción.
30.— Máquinas registradoras, escribir y coser.
31.— Motores, maquinarias y artículos eléctricos.
32.— Negocios e instalaciones, compra-venta.
33.— Operarios y obreros ofrecidos.
34.— Operarios y obreros buscados.
35.— Objetos y animales perdidos.
36.— Propiedades venden:
Casas, chalets
Quintas, sitios.
Fundos, chacras.
37.— Propiedades compran.
Casas, chalets.
Quintas, sitios.
Fundos, chacras.
38.— Productos medicinales y drogas.
39.— Préstamos, acciones, bonos y socios.
40.— Propuestas públicas y particulares.
41.— Personas buscadas.
42.— Permutas.
43.— Radios, pianos, fonógrafos y otros.
44.— Restaurants y sitios de recreo.
45.— Remates voluntarios.
46.— Remates judiciales.
47.— Sastrerías e indumentarias.
48.— Talleres y composturas.
49.— Tintorerías y lavanderías.
50.— Artículos Sanitarios.
51.— Utiles científicos.
52.— Vinos y viñas.

1.—ALHAJAS, MONEDAS Y ANTIGUEDADES

¡¡NOVIOS!!, PARA ARGOLLAS, Fábrica Sostin, Nueva York 66. 24 Set.

CASA KARDONSKY, ESTADO 384. Oro, brillantes, relojes, compraventa, consignaciones. Seriedad y competencia. 20 Sept.

ARGOLLAS ORO, 14 Y 18 KILATES, macizas, grabadas, desde $ 96 par. San Diego 780. Relojería Sportman. 12 Sep.

COMPRA-VENTA JOYAS, BRILLANTES, oro, platino, boletos, composturas relojes finos. "El Cronómetro Suizo". Agustinas 889 (casa fundada 1916). 1.o Oct

¡¡¡NOVIOS!!! PARA ARGOLLAS macizas, garantidas. "Fábrica Méndez". San Antonio 45. 14 Set.

COMPRO JOYAS — RECIBO consignaciones. Agustinas 1148-A.

EL MEJOR TALLER JOYERIA, relojería, encuentra Ud.: Agustinas 1146. 17 Stbre.

CASTRO Y LOPEZ JOYEROS: Arreglo y transformaciones de joyas. Huérfanos 1059, Of. 50.

ORO, PLATA, PLATINO, BRILLANTES, compra la acreditada Casa Real, pagamos precios máximos. Consulte antes de vender. Compañía 1025, frente Teatro Real. Teléfono 65855. 23 Set.

S. SACK
FIERRO REDONDO, CUADRADO Y PLANO. SECCION ESPECIAL
"LAMIFUN"
San PABLO 1179 - MORANDE 817

2.—AUTOMOVILES, COMPRA-VENTA.

REPUESTOS NUEVOS PARA Whippet y Willys, encuentra siempre donde Copetta, San Antonio 796. 19 Sept.

LUIS MIRANDA, PROFESOR AUTORIZADO. Enseño manejar automóviles. Almirante Barroso 755. Septbre.18

AUTOMOVIL SIETE ASIENTOS 30,000 kilómetros recorridos, se vende. San Diego 737.

PARA AUTOMOVILES USADOS ¡¡Itier!! Siglo XX 146. 14 Set.

BICICLETA NIÑA VENDO, SAN Isidro 147.

DESEO ARRENDAR CAMION HASTA 3 toneladas, con seguro, contra riesgos Escribir a Purísima 53.

SEÑORES AUTOMOVILISTAS: economicen dinero mandando hacer sus trabajos tapicería, Brasil 769. 9 Set.

AUTOMOVIL PACKARD CErrado, Sedan, 4 puertas, flamante, por viaje se liquida. Verlo y tratar en Delicias 1598. 11 Set.

3.—NEUMATICOS Y ACCESORIOS.

DINAMOS, MOTORES, PARTIDA, repuestos, reparaciones. Hermann Lalanne, Delicias 1753. 10 Sept.

BATERIAS, ARREGLO, CARGAS, Herman Lalanne, Delicias 1753. 10 Sept.

BOCINAS SPARTON, VENTA REpuestos, servicio. Herman Lalanne, Delicias 1753. 10 Sept.

PARA AUTOMOVILES USADOS Itier, Siglo XX 146. 19 Sept.

SOLDADURA ELECTRICA ESPEcialista, San Alfonso 37.

¡¡¡ TAPICEROS, GARAGES !!! Tengan presente que las mejores telas y pergamoides los vende: Santa Isabel 185. Precios sin recargo. Despachos provincias. 14 Sept.

¡¡¡CELULOIDE!!! BUEN SURTIDO muy buenos precios. Santa Isabel 185. 14 Sept.

BATERIAS Y FORROS SIEMPRE de ocasión. Delicias 3417. 15 Set.

CAMARAS NUEVAS 38 x 7 - 40 x 8 - 36 x 8. Liquido, Londres 11.

NEUMATICOS NUEVOS 34 x 4 - 815 x 105. Liquido, Londres 11.

¡¡¡BATERIAS GOODRICH!!! Importadas, 13 placas garantidas, nadie puede vender más barato que: Santa Isabel 185. 20 Sep.

¡¡¡NEUMATICOS GOODRICH!!! Cómprelos en Santa Isabel 185. Gran surtido, frescos, garantidos, últimos precios. Teléfono 86150. Distribuidor. 20 Sep.

BATERIAS IMPORTADAS "DALton", 11, 13, 15 placas; precios rebajados. Morandé 949. 10 Set.

BATERIAS, CARGAS, REPARAciones; dinamos, motores, bobinados, Morandé 949. 10 Set.

4.—RODADOS EN GENERAL

COMPRAVENTA CONSTRUCCIOnes y composturas de carruajes. Antigua Carrocería, Federico Lederman, Delicias 3470. 14 Sept.

5.—ARRIENDOS BUSCADOS.

EMPLEADO (EXTRANJERO) BUSca pieza amoblada, c/s. pensión, en casa sin pensionistas. N. N., Casilla 1921.

JOVEN SOLO, FORMAL NECESIta pieza clara y ventilada, familia sin pensionistas. Unicamente con precios a solicitante, Correo 5.

PARA ARRENDAR NECESITO CAsa antigua de ocho a diez piezas, enviar datos completos a calle 1 Norte 735, Población Manuel Montt.

NECESITO CASA DIEZ PIEZAS entre Alameda-Cóndor. Casilla 448. 9 Set.

6.—ARRIENDOS OFRECIDOS.

400, ARRIENDASE CASA-QUINTA con galpón para industria, Lucio Cuadra 840, Ñuñoa. 9 Set

$ 350 ARRIENDO ESPACIOSA casa altos con gran patio, dependencias bajos. Irrarrázaval 3354.

320, ALTOS, LIRA 883. 9 Set.

SE ARRIENDA CASA EN ALTOS con todo confort. Tiene un livingroon, escritorio, comedor, 4 dormitorios, 2 toilette completos, dependencias. Tratar en los bajos. Vicuña Mackenna 692.

$ 145, CASA 3 PIEZAS, SERVICIO. Rosas 2339. 10 Set.

ARRIENDO CASA ESTUCADA, 5 piezas y dependencias, 2 patios, jardín con parrón y glorieta, carros y góndolas a la puerta ida y vuelta, $ 1.80, incluso, luz y agua. Tratar: San Pablo 4690. 9 Set.

$ 350, ARRIENDO ESPACIOSA casa altos con dependencias, gran patio, en bajos. Irrarrázaval 3354. 9 Set.

ARTURO PRAT 660, ARRIENDAse pieza pensión, 150 pesos. 10 Set.

Departamentos, piezas

ARRIENDASE PIEZA A PERSOna sola. Santa Rosa 264. Casa 18.

PROPIETARIA ARRIENDA DEpartamento con dependencia. Portugal 1080. 9 Sep.

ARRIENDO PIEZA A LA CALLE a persona sola. Sotomayor 74-A. 16 Stbre.

BUENA PIEZA CALLE ARRIENdo. Diez de Julio 1208.

ALAMEDA 275, DEPARTAMENTO apropiado profesionales, oficinas. 9 Set.

ARRIENDO DEPARTAMENTOS con, sin pensión. Santo Domingo 1566. 9 Set.

$ 70, ARRIENDO 2 PIEZAS EN casa-quinta, La Cisterna, Ramírez 9585. 9 Set.

CONFORTABLE DEPARTAMENTO baño, cocina, casa-quinta ofrezco, Pedro Valdivia 3530. 9 Set.

200, DOS PIEZAS, TOILETT, CAtedral 1880, Santo Domingo 582. 8 Set.

ARRIENDO PIEZA SEÑORA SOLA, Arturo Prat 432. 9 Set.

Locales y oficinas

$ 1.760 GRAN LOCAL CENTRAL, 400 m2, Rosas 1023, entre Puente y Bandera, Tratar: Vergara 91.

$ 1,700, GRAN LOCAL CENTRAL, 400 M2., Rosas 1023, entre Puente y Bandera, Tratar: Vergara 91. 9 Set.

LOCAL, INDUSTRIA CASA HABItación vendo, General Bustamante 546. 21 Set.

ARRIENDO ESQUINA PARA NEgocio. Maule 736. 9 Set.

ARRIENDASE GRAN ESQUINA 20 años almacén 400.— San Alfonso 1395. 8 Set.

8.—ARTICULOS PARA DEPORTES.

SKIS GARANTIDOS ARMERIA: San Diego 59. 17 Set.

9.—ARBOLES, PLANTAS Y FLORES

NARANJOS, ARBOLES Y PLANtas, maceteros greda todos tamaños; tierra hojas de litre, Ofrece: "Criadero Corrial".— Alameda esquina Arturo Prat. 12 Set.

PENSAMIENTOS DOBLES, FLOridos, trepadoras altas, rosas finas, molduras, jacintos, Tulips, Oxalis, Arbustos floridos, Tierra hoja, ofrece Jardín Paris-Midi. Avenida M. Montt 1079. 14 Set.

RIADERO "VATEL". ARBOLES frutales. Viveros Maipo de Buin. realiza los árboles existentes en su depósito por fin de temporada. Además un regalo por cada compra; aprovechar esta oportunidad. No equivocarse, Irarrázaval 630, esquina Condell. 9 Set

PLANTAS CAMOTE, TOMATES, berenjenas, etc. Semillas, hortalizas, flores, pasto para prado. Remitimos provincias. Semillería Valenzuela. Mercado Central. 21 Set.

EUCALIPTUS EN MACEEROS, 1.20 altura, vendo cualquier cantidad. Mercado Ñuñoa, Puesto 2. 9 Set.

JARDIN "MONJITAS", REALIZA manzanos "Delicias", "Huidobro", etc. Almendros, Duraznos, Moreras, varilla de álamo. Merced 780. 9 Set.

10.—ARMAS CAZA Y PESCA.

COMPRO ARMAS USADAS, PAGO mejor precio. Ahumada 64. 29 Septiembre

12.—ABARROTES Y COMESTIBLES.

ANTILLO ESCOBAR HNOS. OFREcen el mejor Té "Orange", que se importa al país, $ 24 kilo. Grandes descuentos comerciantes. 9 Sep.

ALAMBRE
CAÑERIA
METAL DESPLEGADO
S. SACK
San PABLO 1179
MORANDE 817

De INTERES para UD.:

ENTRE MILES DESTACAMOS ESTAS 6 OFERTAS DE NUESTROS

AVISOS ECONOMICOS CLASIFICADOS

¡¡¡JOVENES Y SEÑORItas!!! Aseguren su porvenir, aprendan peluquería y ganarán dinero. Presto herramientas. Facilidades. San Francisco 1072.

TAPAS CAMARAS, TUBO cemento, baldosas, granito artificial. Lira 715.

REPUESTOS NUEVOS PARA Whippet y Willys, encuentra siempre donde Coppetta San Antonio 796.

POLEAS DE MADERA EN todas dimensiones, encontrará en Delicias 3536. Pídalas a Raúl Pinochet.

¡¡VEA ESTOS PRECIOS!! Calzones Atlas, 6.80; calzones Egipto, 6.00; Medias seda Correra, 11.00; Medias seda Opera, 22.00; Blusas seda, 10.50. Hay muchas novedades. Arturo Prat 915.

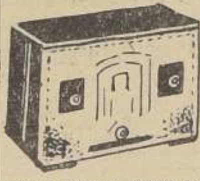

CON $ 150 PIE, SALDO 12 cuotas mensuales puede comprar una moderna radio "Royal" garantida. Estado 53. Teléfono 64971.

LEA UD. "LA NACION"

ANTILLO ESCOBAR HNOS. OFREce café tostado fresco, $ 9 kilo. San Diego esquina Pedro Lagos. 19 Set.

ANTILLO ESCOBAR Hnos. OFREce la mejor yerba fina sin polvo que se importa al país, $ 3.60 kilo. 23 Sep.

OAKLAND: LA MEJOR GRASA comestible, despachamos rápidamente a provincias. Haga sus pedidos a Carlos y Humberto Rubio. Exposición 136, teléfono 65998. 28 Set.

13.—AVES, ANIMALES Y TALAJES.

ALIMENTOS PARA AVES OFREce Fábrica Corona, Diego de Velásquez 2051, Providencia, Casilla 252. Depósito Central Semillería Bandera 546. Fábrica más antigua, mayor experiencia, práctica en plaza. Masfood y Granos, no superados, para gallinas y pollitos, conchuela. Una colisa paja gratis por compras de ochenta pesos. 30 Set.

PERRO GRANDE DANES, NUEVO véndese, Avenida San Eugenio 700, Ñuñoa. 10 Sep.

VENDO HUEVOS ENCUBAR FERtil, gran posturas Rhode Istand, Leghorm. Independencia 586. 8 Sep.

PAJA POROTOS, LESA DE PArras vendo. Gran Avenida 4835. 9 Set.

14.—BELLEZA Y PELUQUERIA

ONDULACION PERMAnente desde $ 40. Exigir diploma de competencia. Peluquería Demetrio Diez, Agustinas 976. Teléfono 84453. 1.o Oct.

15.—COMPRA-VENTA VARIAS.

PARAFINA EN PASTA REFINADA y semirefinada, por mayor y menor, vendo; precios sin competencia. Placer 790, interior. 31 Agt.

COMPRO LANA, CRIN, PAGO hasta $ 12 kilo. San Diego 1915.

CERA LA MEJOR: BRILLASOL. Ñuble 1327.

SE VENDE MOSTRADOR. CHIloé 1205.

PARAFINA EN PASTA REFINADA y semirefinada, por mayor y menor, vendo; precios sin competencia. Placer 790, interior.

ROPA, ARTICULOS PARA EL HOgar, menajes, encontrará en "La Flor del Día" San Pablo 2136.

BOTELLAS HIGIENICAS PARA leche, de "Papel-celuloide", modelo patentado y aprobado por la Dirección General de Sanidad, con tapa metálica inviolable, de 1, 1/2 y 1/4 litro, ofrece la fábrica de envases de "Papel-Celuloide", Av. Beaucheff 857, teléfono 74682, Santiago. 9 Set.

16.—CITACIONES, NOTIFICACIONES

PRIMERA FISCALIA MILITAR.— Por este segundo aviso cito, llamo y emplazo a José de Grazzia Mazey, para que, dentro de quinto día, contados desde la fecha, comparezca a este Tribunal, San Pablo 1351, a responder a los cargos que resultan en su contra, en la causa N.o 841-35, bajo apercibimiento de ser declarado rebelde, Santiago, tres de septiembre de mil novecientos treinta y cinco.— A. Avendaño R., Fiscal. — Bravo, Secretario. 8 Set.

PRIMERA FISCALIA MILITAR.— Por este segundo aviso cito, llamo y emplazo a Ramón Augusto Lagos Ramírez, para que, dentro de quinto día, contados desde la fecha, comparezca a este Tribunal, San Pablo 1351, a responder a los cargos que resultan en su contra, en la causa N.o 849-35, bajo apercibimiento de ser declarado rebelde.— Santiago, tres de septiembre de mil novecientos treinta y cinco, A. Avendaño R., Fiscal.—Bravo, Secretario. 8 Set

PRIMERA FISCALIA MILITAR.— Por este segundo aviso cito, llamo y emplazo a Roberto Carlos Ewing Carlson, para que dentro de quinto día, contados desde la fecha, comparezca a este Tribunal, San Pablo 1351, a responder a los cargos que resultan en su contra, en la causa N.o 843-35, bajo apercibimiento de ser declarado rebelde. —Santiago, tres de septiembre de mil novecientos treinta y cinco. —A. Avendaño R., Fiscal.— Bravo, Secretario. 8 Set.

PRIMERA FISCALIA MILITAR.— Por este segundo aviso cito, llamo y emplazo a Samuel Valdebenito Rodríguez y Domingo González Jeria, para que, dentro de quinto día, contados desde la fecha, comparezcan a este Tribunal, San Pablo 1351, a responder a los cargos que resultan en su contra, en la causa N.o 822-35, bajo apercibimiento de ser declarados rebeldes.— Santiago, tres de septiembre de mil novecientos treinta y cinco.— A. Avendaño R., Fiscal.—Bravo, Secretario. 8 Set

PRIMERA FISCALIA MILITAR.— Por este segundo aviso cito, llamo y emplazo a Juan Segundo Bravo Frías y Emilio Ramírez Becerra, para que, dentro de quinto día, contados desde la fecha, comparezcan a este Tribunal, San Pablo 1351, a responder a los cargos que resultan en su contra, en la causa N.o 820-35, bajo apercibimiento de ser declarados rebeldes.— Santiago, tres de septiembre de mil novecientos treinta y cinco.— A. Avendaño R. Fiscal.—Bravo, Secretario. 8 Set.

PRIMERA FISCALIA MILITAR.— Por este segundo aviso cito, llamo y emplazo a Enrique Cuevas Negrete y José Miguel Gómez Bravo, para que, dentro de quinto día, contados desde la fecha, comparezcan a este Tribunal, San Pablo 1351, a responder a los cargos que resultan en su contra en la causa N.o 821-35, bajo apercibimiento de ser declarados rebeldes.—Santiago, tres de septiembre de mil novecientos treinta y cinco.— A. Avendaño R., Fiscal. — Bravo, Secretario. 8 Set.

PRIMERA FISCALIA MILITAR.— Por este segundo aviso cito, llamo y emplazo a Oscar Arturo Guerrero Ibarra, para que dentro de quinto día, contados desde la fecha, comparezca a este Tribunal, San Pablo 1351, a responder a los cargos que resultan en su contra, en la causa N.o 811-35, bajo apercibimiento de ser declarado rebelde.— Santiago, tres de septiembre de mil novecientos treinta y cinco.— A. Avendaño R., Fiscal. — Bravo, Secretario. 8 Set.

PRIMERA FISCALIA MILITAR.— Por este segundo aviso cito, llamo y emplazo a Agustín Aravena Saul y Tomás Romero Santibáñez, para que, dentro de quinto día, contados desde la fecha, comparezcan a este Tribunal, San Pablo 1351, a responder a los cargos que resultan en su contra, en la causa N.o 810-35, bajo apercibimiento de ser declarados rebeldes. —Santiago, tres de septiembre de mil novecientos treinta y cinco.— A. Avendaño R., Fiscal.— Bravo, Secretario. 8 Set.

PRIMERA FISCALIA MILITAR.— Por este segundo aviso cito, llamo y emplazo a Luis Humberto Urrutia Mora y Juan de Dios Guajardo González para que, dentro de quinto día, contados desde la fecha, comparezcan a este Tribunal, San Pablo 1351, a responder a los cargos que resultan en su contra, en la causa N.o 823-25, bajo apercibimiento de ser declarados rebeldes.—Santiago, tres de septiembre de mil novecientos treinta y cinco.— A. Avendaño R., Fiscal.— Bravo, Secretario. 8 Set.

PRIMERA FISCALIA MILITAR.— Por este segundo aviso cito, llamo y emplazo a Alberto Vergara Ríos, para que, dentro de quinto día, contados desde la fecha, comparezca a este Tribunal, San Pablo N.o 1351, a responder a los cargos que resultan en su contra, en la causa N.o 825-35, bajo apercibimiento de ser declarado rebelde.— Santiago, cuatro de septiembre de mil novecientos treinta y cinco. — A. Avendaño R., Fiscal.— Bravo, secretario. 8 Set.

PRIMERA FISCALIA MILITAR.— Por este segundo aviso cito, llamo y emplazo a Marcelino González, Basilio Rodríguez y José Aburto, para que dentro de quinto día, contados desde la fecha, comparezcan a este Tribunal, San Pablo N.o 1351, a responder a los cargos que resultan en su contra, en la causa N.o 824-35, bajo apercibimiento de ser declarados rebeldes. — Santiago, cuatro de septiembre de mil novecientos treinta y cinco. — A. Avendaño R., Fiscal.— Bravo, Secretario. 8 Set

PRIMERA FISCALIA MILITAR.— Por este segundo aviso cito, llamo y emplazo a Simón Vargas Mora, para que, dentro de quinto día, contados desde la fecha, comparezca a este Tribunal San Pablo N.o 1351, a responder a los cargos que resultan en su con-

16.—CITACIONES, NOTIFICACIONES Y BOMBAS.

tra, en la causa N.o 812-35, bajo apercibimiento de ser declarado rebelde.— Santiago, cuatro de septiembre de mil novecientos treinta y cinco.— A. Avendaño R., Fiscal.—Bravo, Secretario. 8 Set.

PRIMERA FISCALIA MILITAR.— Por este segundo aviso cito, llamo y emplazo a Angel Leopoldo González Hidalgo, para que, dentro de quinto día, contados desde de la fecha, comparezca a este Tribunal, San Pablo N.o 1351, a responder a los cargos que resultan en su contra, en la causa N.o 826-35, bajo apercibimiento de ser declarado rebelde.— Santiago, cuatro de septiembre de mil novecientos treinta y cinco.— A. Avendaño R., Fiscal.— Bravo, Secretario. 8 Set.

PRIMERA FISCALIA MILITAR.— Por este segundo aviso cito, llamo y emplazo a Willie Swanston Jensen para que, dentro de quinto día, contados desde la fecha, comparezca a este Tribunal, San Pablo N.o 1351, a responder a los cargos que resultan en su contra, en la causa N.o 850-35, bajo apercibimiento de ser declarado rebelde.— Santiago, cuatro de septiembre de mil novecientos treinta y cinco.— A. Avendaño R., Fiscal. 8 Set. —Bravo, Secretario.

PRIMERA FISCALIA MILITAR.— Por este segundo aviso cito, llamo y emplazo a Roberto Rabert Pape para que, dentro de quinto día, contados desde la fecha, comparezca a este Tribunal, San Pablo N.o 1351, a responder a los cargos que resultan en su contra en la causa N.o 842-35, bajo apercibimiento de ser declarado rebelde. —Santiago, cuatro de septiembre de mil novecientos treinta y cinco.— A. Avendaño R., Fiscal. — Bravo, Secretario. 8 Set.

PRIMERA FISCALIA MILITAR.— Por este segundo aviso cito, llamo y emplazo a Enrique Ismael Díaz, José Hernández Vidaurre y Próspero Argomedo, para que, dentro de quinto día, contados desde la fecha, comparezcan a este Tribunal, San Pablo N.o 1351, a responder a los cargos que resultan en su contra en la causa N.o 813-35, bajo apercibimiento de ser declarados rebeldes. — Santiago, cuatro de septiembre de mil novecientos treinta y cinco.— A. Avendaño R., Fiscal.— Bravo, Secretario. 8 Set.

PRIMERA FISCALIA MILITAR.— Por este segundo aviso cito, llamo y emplazo a Manuel Torres Marín, para que, dentro de quinto día, contados desde la fecha, comparezca a este Tribunal, San Pablo N.o 1351, a responder a los cargos que resultan en su contra, en la causa N.o 329-35, bajo apercibimiento de ser declarado rebelde.— Santiago, cuatro de septiembre de mil novecientos treinta y cinco.— A. Avendaño R., Fiscal.— Bravo, Secretario. 8 Set.

COMPAÑIA CHILENA DE TEJIDOS. — Junta General Extraordinaria de Accionistas. — En conformidad con lo dispuesto en el artículo 13 de los estatutos de la Compañía, se cita a los señores accionistas a junta general extraordinaria, para el día 16 del actual, a las 5 P. M., en el local de la Compañía, calle Agustinas N.o 1148, con el objeto de: 1.o Ratificar acuerdos del directorio, relacionados con la asignación de fondos sociales; 2.o Pronunciarse sobre el aumento de capital de la Compañía; y 3.o Reformar los estatutos en general para conformarlos con las disposiciones legales vigentes. Esta nueva citación se hace con el objeto de subsanar omisiones reglamentarias de la convocatoria anterior —. Santiago, 3 de septiembre de 1935. — El Presidente.
El registro de transferencia de acciones permanecerá cerrado desde el 8 hasta el 16 del actual, ambas fechas inclusives. — Santiago, 3 de septiembre de 1935. — El gerente. 16 Sep.

EN SANTIAGO DE CHILE, CON fecha 25 de junio de 1935, ha quedado constituida la Confederación de Sindicatos Madereros. Asistió a su constitución el Inspector del Trabajo, don Jacobo Kogan B. La mesa directiva quedó compuesta en la siguiente forma: presidente, señor Estanislao Toro González; secretario, señor Heriberto Toro Escobar; tesorero, señor Manuel Henríquez Canales; directores los señores: Armando Madrid Madrid y Adrián Letelier Letelier. Se hacen estas publicaciones en conformidad a lo dispuesto en el art. 375, del Código del Trabajo. — El Directorio. 8 Sep.

AVISO.—INGENIERO DE LA PROvincia de Santiago.— Se pone en conocimiento del comercio y personas que tengan cuentas pendientes con la Oficina del Ingeniero de la Provincia de Santiago, correspondientes al año 1934 y que obren en su poder, que tienen plazo hasta el día 10 de septiembre en curso para presentarlas en la Contaduría de esta oficina, Gálvez N.o 62, a fin de tramitar su cancelación. Después de esta fecha no se responderá de las cuentas que se presenten. —El Ingeniero de la Provincia de Santiago. 10 Set.

BOMBAS

CUERPO DE BOMBEROS DE SANtiago. — Cito al Cuerpo a la romería en homenaje a la memoria del ex vice superintendente del Cuerpo, Dr. D. Arturo Espina para el domingo 8 próximo, a las 10.30 horas. Punto de reunión: Plaza de Armas. — El secretario general.

1a Cía. DE BOMBEROS "DEBER y Constancia".—Cito a la Compañía a reunión para el lunes 9, a las 19.30 horas. Tabla: Reforma de Reglamento de la Compañía. —El secretario. 9 Set.

5.a Cía. DE BOMBEROS "BOMba Arturo Prat".—Cito a la Compañía a reunión extraordinaria para el lunes 9, a las 22.15 horas. Tabla: Reforma reglamento de Compañía.—El secretario.

OPTICA ROTTER
ANTEOJOS Y LENTES
ENCONTRARA A CUALQUIER PRECIO
AHUMADA 248

9 Set.

16.—CITACIONES, NOTIFICACIONES Y BOMBAS.

9.a COMPAÑIA "DEBER Y ABNEGACIÓN". Cito a la compañía a reunión ordinaria para el lunes 9, a las 20.15 horas. Propuesta de voluntarios honorarios.— El secretario. 9 Set.

4ème. COMPAGNIE DE POMPIERS. —Réunion Générale Extraordinaire Lundi 9 courant à 22.15 heures. Réforme du Réglement. Le Secrétaire. 9 Set.

18.—EDUCACION E INSTRUCCION. VARIOS.

INSTITUTO TAQUIGRAFIA, COmercio, Morales Mátus, Estado 32. títulos válidos. Cursos completos comercio. Dactilografía ¡¡¡15 días!!! 23 de Sepbre.

DIPLOMESE PELUQUERIA MAsaje, manicure, confecciones, taquigrafía, dactilografía, Instituto Profesional, Morandé 530. 15 Set.

¡¡JOVENES, SEÑORITAS!! APRENdan peluquería, ganarán dinero; su porvenir asegurado. Presto herramientas. San Francisco 1087.

¡¡¡OJO!!! ESCUELAS POLITECnicas Profesionales" Díaz Gascogñe". — Sistema moderno notable. Modas. Sombreros. Peinados artísticos. Masaje. Belleza. Manicure. Pedicuro. Mecánica Dental. Sastrería. Rápido, económico, garantido, facilidades. Veinte años aprovechada, experiencia. Diplomas válidos. Anexo. Pensionado señoritas. Sucursales: Valparaíso, Concepción, Valdivia. Pida prospectos. Apresúrese. Santo Domingo 680. 12 Set.

SOMBREROS, CORTE CONFECción francesa. Peluquería, manicure, Instituto Ideal, Ahumada 358. Sepbre. 23

SEÑORA HACE TRADUCCIOnes de francés al español, correcta y literariamente. Por carta: A. L. C. Casilla 81-D. Sección Avisos Económicos "La Nación". 23 Set.

¡¡¡JOVENES Y SEÑORITAS!¡¡ Aseguren su porvenir, aprendan peluquería y ganarán dinero. Presto herramientas. Facilidades. San Francisco 1072. 8 Sep.

RECIEN FUNCIONANDO UNIversidad Católica, cursos libres vespertinos de Contabilidad. Taquigrafía, Dactilografía y otros. Clases hasta 8 tarde. Matrícula; Delicias 340.11 12 y 5 - 7.30.

CURSOS RAPIDOS, CONTABILIdad, taquigrafía, aritmética, redacción. Enseñanza perfecta, garantida escritura máquina en un mes, desde diez pesos. Cursos nocturnos: contabilidad, taquigrafía. Solicite prospectos. Instituto de Contabilidad. Santo Domingo 831. 17 Sep.

$ 5, MENSUALES ENSEÑANZA rápida correcta escritura a máquina. Independencia 318. 9 Set.

LA ACADEMIA DE TEJIDOS A máquina se trasladó de N. York 47 a San Diego 219 (altos). Cursos rápidos. Venta de máquinas de tejer de ocasión.

PROFESORA DE ECONOMIA DE Limache, grado vocacional, con casa y comida desea permutar con Santiago, con Vocacional o Primaria. Dirigirse aquí en Brasil 36. Stbre. 9

19.—PROFESIONALES VARIOS.

PARA SUS JUICIOS CIVILES, COmerciales, mineros, del trabajo, accidentes, sueldos, posesiones efectivas, sociedades, diríjase al abogado Alberto Durán Bernales, "Defensa Jurídica del Comercio y del Trabajo", Morandé 450, oficinas 48 y 49.

20.—EMPLEADOS OFRECIDOS.

Profs. y Part.

¡¡¡SEÑORAS!!! LAS MEJORES empleadas pídalas en la mejor agencia. Londres 15. 13 Set.

SEÑORITA OFRECESE PRICIpiante, oficina vendedora o institutriz, Vicuña Mackenna 86. 8 Sep.

JOVEN HONORABLE, BASTANTE relacionado, desea urgente cualquier ocupación de oficina, con abogados, doctores, comercio, tramitaciones con gran facilidad en Juzgados, Ministerios, reparticiones públicas. Se escribir a máquina, no tengo pretensiones sueldo, nada a comisión, tengo excelentes recomendaciones. — L. G. Victoria. 22 Sep.

PERSONA SERIA RECIEN EGREsada Fuerzas Armadas ofrece sus servicios como mayordomo bodega frutos país o quinta. F. C. A. San Francisco 1607.

AGRICULTOR PRACTICO TITUlado el año 1917 se ofrece para Administración de Fundo, cuenta con muy buenos certificados de competencia y honorabilidad. Dirigirse por carta a L. B. L. Casilla 81-D. 10 Stbre.

MODISTA SE OFRECE A CASA particular, precios módicos. Cóndor 1160. 20 Set.

MECANICO AGRICOLA, ENTENdido en motores Diesel, gas, tractor, con hijo ayudante, competente, recomendado. Sueldo base ocho pesos, chacras y otras garantías, necesita Hacienda Polpaico. Carta. 9 Set.

OFREZCOME PARA CUIDAR CAsa, prestar servicio en casa particular en compañía de guagua. Correo Central.—B. B. 20 Set.

OFRECESE JOVEN PARA MOZO, recomendado. Julio Salinas, Delicias 3129. Teléfono 62172. 10 Set.

LA MUNDIAL
Ternos sobre medida
Facilidades de PAGO
M. Portuguez
BASCUÑAN 46

21.—EMPLEADOS BUSCADOS.

PEINADORA NECESITO SAN Antonio 590. 9 Set.

AGENTE-VENDEDOR-FABRICANte norteamericano necesita vendedor para KAR-NU, asombroso descubrimiento que, aplicado solamente con un paño, deja flamante el automóvil. No es una pintura, lustre ni cera, sino un restaurador del lustre, que deja como nuevo el auto, y dura de ocho a doce meses. Sello de recomendación de los Laboratorios de Ensayos del Automobile Club de Illinois. Escriba pidiendo muestra gratis para probar el artículo que fácilmente puede dejar ganancia de $ 20.000.00 al año. KAR-NU Co., Depto. AB., Cincinnati, Ohio, E. U. A.

NECESITO PIANISTA, GUITArrista o arpista, Roberto Espinoza 657.

FARMACEUTICA NECESITO, Gran Avenida 6264.

NIÑA DE BUENA PRESENCIA para atender saloncito de refrescos. Blanco Encalada 2116. 9 Set.

Domésticos.

COCINERA NECESITO, CATEdral 2873. 9 Set.

NIÑA SERIA TODO SERVIcio necesito. Diez de Julio 1208.

EMPLEADA PARA TODO SERVIcio necesito. Santa Rosa 221.

EMPLEADA PARA DOS PERSOnas, necesito. Covadonga 86.

NECESITO EMPLEADA TODO servicio. Benavente 680.

NIÑOS DE 18 a 22 AÑOS, PARA ayudar quehaceres de casa. Tratar Toesca 2925.

NECESITO TRES NIÑAS PARA las mesas, cocinera. Café Pensión. Mapocho 2831, entre Libertad Esperanza.

NIÑO GRANDE, AYUDAR ... Bezanilla 1333.

NIÑO PARA EL SERVICIO, ... adentro, necesítase. Botica ... Luis 1576 (Independencia).

CASA RESIDENCIAL NECESITA cocinera competente, Vict... caseaux 38, antigua Cerro...

NIÑA DE 18 A 22 AÑOS, AYUDAR quehaceres casa. Toesca 29...

MATRIMONIO PARA EL CAMPO sin familia; él, chauffeur y ... chero; ella, cocinera, muy re... mendados. Tratar: lunes, de ... 3, Dieciocho 365.

COCINERA Y AYUDANTE COMpetentes, para bar necesito... Alfonso 402.

SE NECESITA EMPLEADA PARA ayudante de lavandería, entendida en el trabajo. Huérfanos ...

MOZO RECOMENDADO, CAMA adentro, sepa carpintería, ... to, Vicuña Mackenna 690.

EMPLEADA PARA QUEHACERES casa, sepa co-tura, necesito. Vicuña Mackenna 690.

EMPLEADA ENTIENDA POCO cina, Moneda 741.

23.—FRUTOS DEL PAIS

CARBON ESPINO DE CASABLANca, vendo desde 10 sacos. Delicias 2440. Teléfono 88172.

SEMILLON CANALES VENDE "Zamudio", Vega Central, ... inmediatamente.

¡¡LESA MONTE $ 10 QUINTAL. Carbón espino desde $ 15.50; ... co $ 9.90; papas grandes $ ... millón $ 12. Tucapel 3150 (... Poniente).

HUESILLOS POR MAYOR Y ... nor, vendo. Tomás Cea, Borja ...

24.—HOTELES Y RESTAURANTS.

Pensiones y Residencias

HOTEL "FORNOS" PIEZAS higiénicas, baratas, San Diego ...

PIEZA MATRIMONIOS, PENSIÓN Santa Rosa 139.

INDEPENDENCIA 392, ARRIENdo piezas balcón calle, ... mesa, viandas. Excelente ...

DELICIAS 1618, ARRIENDO ... za con pensión. Baño, ...

PIEZA CALLE PENSION, ... comida. Delicias 1381.

280, MATRIMONIOS; 160 ... excelente comida 4 platos, ... café. Baños, teléfono ... 2092.

PIEZAS GRANDES, BUENA pensión, matrimonios, teléfono ... ro Prat 235.

SE ARRIENDA UNA PIEZA ... pensión. Teatinos 857.

$ 15.50 PLANCHAS
FIERRO ACANALADO GALVANIZADO
PARA TECHO
PARTIDA S. SACK

LA NACION

Santiago, Setbre. 8 de 1935.

HABITACIONES PARA OBREROS

El proyecto sobre construcción de propiedades para obreros, aprobado en general por la Comisión de Gobierno de la Cámara de Diputados, hace abrigar nuevas esperanzas de que por fin se legisle en forma racional y definitiva sobre este problema de tan vital importancia para las clases trabajadoras del país. Las protestas constantes que nos llegan de parte de asociaciones y sindicatos legales de todos los sectores del territorio, ponen en evidencia que la angustia de las familias menesterosas, por las condiciones precarias de la vivienda popular, ha llegado a un límite tal, que se hace imprescindible que el Parlamento se apresure a legislar sobre la materia.

El proyecto aprobado por la Comisión de Gobierno de la Cámara, a pesar de algunas deficiencias que pueden ser fácilmente corregidas en el seno de la Comisión, al discutirse cada uno de los artículos, y más tarde en un debate amplio en el Congreso, tiende por lo menos a abarcar el problema de la habitación popular, haciendo extensivos los beneficios de la ley a todas las ciudades de la República.

Oportunamente aplaudimos la iniciativa del Ministro del Trabajo, al elaborar un proyecto destinado al mismo fin, pero el actual tiene sobre el otro la ventaja de que los fondos se obtienen libremente por una emisión de bonos con la responsabilidad del Estado, y no, como en el anterior, obligando a una Caja de Previsión a contribuir con una gruesa suma determinada. Esta disposición del proyecto presentado por el señor Serani, podría ser discutida desde el punto de vista legal, dada la consideración de que el Consejo de la Caja de Seguro Obrero, que era la contribuyente señalada, obra en forma autónoma, según la ley que la creó, y, además, siendo el único responsable de las inversiones del dinero que proviene de la cuota de los imponentes, podría, razonablemente, negar autoridad a cualquier organismo extraño, aunque fuera el Estado mismo, para intervenir en el empleo de sus fondos. Aparte de esto, por la forma en que se encuentran actualmente invertidas las reservas de la Caja, es casi seguro que esta institución no dispondría, una vez aprobada la ley, de los 500 millones de pesos que tenía obligación de aportar, a fin de empezar la construcción de viviendas en grande escala, desde el primer momento.

Según el proyecto a que nos referimos, el empréstito consultado para edificaciones populares, lo efectuará la Caja de Amortización, y su servicio se hará con la suma de treinta y cinco millones de pesos, que se consultarán anualmente en el presupuesto de la nación, y con una cuota equivalente hasta el diez por ciento de las entradas ordinarias de los Municipios, a quienes corresponderá la inversión de los fondos obtenidos, en la forma en que se determina dentro del texto de la ley.

Se han consultado, en el nuevo proyecto, varias facilidades tendientes a mantener el bajo precio de las viviendas, la seriedad en la aprobación de las propuestas de edificación, la rentabilidad prudencial de las casas que se construyan y el amoblado y buena conservación futura de las propiedades que, en virtud de esta ley, adquieran los obreros.

Como oportunamente tendremos ocasión de analizar más detalladamente los diferentes aspectos del proyecto a que nos referimos, queremos ahora solamente ocuparnos de algo que no puede contemplarse en esta clase de legislación, pero que son puntos que las autoridades no pueden dejar de considerar al resolver el problema de la vivienda. Nos referimos, en primer término, a la ubicación de las barriadas obreras que se construyan, las cuales es indispensable no situarlas, como se hace ahora, en la periferia de las poblaciones, sobre todo cuando se trata de ciudades grandes como Santiago, que por esta causa está ampliando su área exageradamente, con graves inconvenientes para la atención de los servicios fiscales y municipales, y para la movilización de la población obrera que ocupa las referidas poblaciones.

Otro aspecto que es interesante y necesario considerar, por medio de una ley, es el impuesto de **plus valía** para los inmuebles que indirectamente se benefician, y aumentan automáticamente de valor, como consecuencia de las construcciones que se levantan a su alrededor. Este impuesto puede establecerse sobre el aumento de valor, según se perciba regularmente en períodos determinados de tiempo, o sólo con ocasión de las transmisiones de dominio. Se ha objetado, por los impugnadores de este sistema, que por este medio se encarece el valor de los solares; pero, como dice Carlos von Eheberg en sus comentarios sobre Hacienda Pública, "la experiencia práctica en los Municipios que han establecido tales contribuciones, no justifica estos temores; antes, por el contrario, tales impuestos impiden el encarecimiento de los inmuebles y las medidas especulativas del tráfico intermediario, supuesto que sean suficientemente altos y se acomoden al aumento de valor de los terrenos".

De todos modos, es digno de todo encomio el hecho de que se advierta un franco y decidido interés en legislar cuanto antes sobre una materia tan interesante y de tanta trascendencia social, como es el alojamiento sano y limpio de las gentes de escasos recursos, condenadas hoy día a la promiscuidad de una vida indecorosa, en sucios cuartos de conventillo, o en miserables cités sin aire, sin luz y carentes de los más elementales principios de higiene y confort.

LA REFORMA FINANCIERA FRANCESA

Por GASTON JEZE

SE HA PREFERIDO LA POLITICA DE LAS ECONOMIAS MACIZAS A LA BANCARROTA HIPOCRITA DE LA DESVALORIZACION MONETARIA — SIN EMBARGO, LAS MEDIDAS ADOPTADAS MERECEN ALGUNAS CRITICAS

La política financiera demagógica seguida en Francia desde el final de la guerra, por la mayoría de los Gobiernos, ha producido sus inevitables efectos. Por un lado, los gastos públicos se han desarrollado muy rápidamente. Los progresos de la civilización se traducen en un aumento de gastos; es una ley económica cierta. La población exige la creación de nuevos servicios públicos, y el perfeccionamiento de los existentes. Es un hecho legítimo y normal. Pero sucede a menudo en los regímenes democráticos que, con el pretexto de reformas y de mejoras, las prodigalidades se convierten en regla. La puja electoral lleva a abusos cuya acumulación conduce a la ruina de la hacienda pública. Es lo que ha ocurrido en Francia. Por otra parte, en un régimen demagógico los que se aprovechan de éstas prodigalidades no son los que pagan impuestos. El número de contribuyentes va, entonces, disminuyendo, y las cargas fiscales se les hacen intolerables. Así, el fisco destruye las fortunas sobre las cuales se asientan los impuestos. El comercio y la industria, agobiados por toda clase de cargas (impuestos, seguros sociales, disminución de las horas de trabajo, aumento de salarios), sufren cruelmente, y proporcionan al Tesoro ingresos cada vez menores. Es, también, lo que ha sucedido en Francia.

Bajo esta doble presión — aumento exagerado de gastos, disminución rápida de ingresos — el déficit del presupuesto se hace crónico, permanente. Se recurre, entonces, al empréstito. Cada uno de éstos aumenta los gastos y hace más difícil el crédito público. La confianza desaparece. Es lo que ha pasado en Francia. Pronto se presenta la alternativa: economías macizas o bancarrota. Bancarrota cínica, mediante la suspensión de pagos, o bancarrota hipócrita, mediante la desvalorización de la moneda. Pero la bancarrota no es, no puede ser, una solución definitiva. No es más que un respiro. Al cabo de algunos meses surge la inevitable necesidad de restablecer el equilibrio entre los gastos y los ingresos, es decir, ajustar los gastos a los impuesto que el país puede soportar. He ahí la evolución de lo sucedido en Francia, y en casi todos los países del mundo, desde el gran trastorno producido por la guerra, y desde la terrible crisis económica que atravesamos.

Francia, en el momento crítico, acaba de escoger la política de economías macizas. La opinión pública, violentamente hostil a la bancarrota por la desvalorización monetaria, ha impuesto al Gobierno el mantenimiento de la moneda nacional. No había, pues, más solución que una reducción considerable de los gastos públicos. En conjunto, las medidas adoptadas merecen ser aprobadas por haber reducido las cargas aproximadamente en el 10 por ciento; es la reforma esencial. En detalle, puede criticársele severamente.

1.o Las economías son insuficientes. El déficit anual del Estado, y de los ferrocarriles pasa de 11.000.000.000 de francos. El programa realizado por el Gobierno no produce, para el Estado y los ferrocarriles, más que 7 mil millones. Hay que encontrar todavía 4.000.000.000 de economía o de nuevos ingresos. Habrá que suprimir las asignaciones de los antiguos combatientes, no heridos o mutilados.

2.o El Gobierno ha creído necesario tomar ciertas medidas injustificables para calmar la oposición de algunos demagogos influyentes. Ha reducido los alquileres en el 10 por ciento, a pesar de que la legislación ha gravado fuertemente a los propietarios de inmuebles al prohibirles aumentar los alquileres al precio que legitima la depreciación monetaria de 4.6 realizada de 1919 a 1929. Además, el Gobierno ha reducido en el 10 por ciento los intereses de las deudas hipotecarias. Los acreedores hipotecarios, soportan, pues, la disminución de los alquileres. En un país como Francia, en el que las deudas particulares son escasas, esta grave carga a las obligaciones regularmente originadas de los contratos, no está justificada por las necesidades económicas. Es una medida demagógica.

También se ha criticado al Gobierno por haber reducido en el 10 por ciento el cupón de la deuda pública, apesar de la promesa de inmunidad fiscal hecha en el momento de la emisión de los empréstitos. No me adhiero a esta crítica. Una promesa de inmunidad fiscal no puede tener nunca más que un valor precario, y revocable. Es un privilegio, y ningún privilegio puede tener un valor perpetuo. Cuando el Tesoro necesita nuevos recursos, el medio correcto de conseguirlos es el impuesto. No pueden oponerse los privilegios al ejercicio del poder, inalienable, de imponer. Bueno es que Francia se haga la demostración práctica de este principio fundamental de la gestión de los asuntos públicos y del crédito público.

Algunas de las medidas tomadas serán imitadas por otros países. Lo que hay que señalar, para terminar, es que el trabajo difícil, y necesario de las economías macizas no lo ha realizado el Parlamento. En Francia, la actual deformación del régimen parlamentario, es tal, que el interés general ha desaparecido casi por completo en las asambleas electivas. El Parlamento ha tenido que abdicar sus poderes en el Gobierno. Los diputados no han querido aceptar la responsabilidad de medidas impopulares. La desmoralización política ha progresado en Francia desde hace algunos años. El valor cívico se ha debilitado. Es una penosa comprobación.

PANORAMA POLITICO DEL MUNDO

(DIARIO DE UN OBSERVADOR)

El Negus trata de quebrar las ambiciones italianas. — Concesión a "The African Exploration and Development Corporation". — La personalidad de Mr. Ricket. — Por qué el negocio tuvo que deshacerse. — La verdad aparente y la verdad verdadera. — Un pueblo poderoso, con todas las posibilidades, y que casi no tiene nada. — El Imperio del Petróleo en manos de Inglaterra. — La guerra inevitable. — El Pontífice habla ante un grupo de católicos extranjeros. — Política del Vaticano. — El padre Tacchi-Venturi opina al margen de las palabras del Pontífice. — A Dios rogando y con el mazo dando. — Los muertos mandan

Como una bomba cayó en los círculos internacionales de Europa la noticia de que Haile Selassie, había concedido a una combinación de petroleros anglo-americanos la concesión de todos los pozos que existen en el territorio etíope del Harrar de la codiciada sustancia.

Esta información ha sido perfeccionada horas después, dándose mayores detalles que aclaran y localizan bien la materia del negocio.

Quien hizo el negocio fué, en realidad, un inglés Francis William Ricket, hombre de unos cuarentas años, de gran fortuna, y socio en varias concesiones similares y otras empresas, a base de capitalismo occidental, establecidas en el Oriente.

Es Ricket, a pesar de su juventud, un hombre de aguda y fría experiencia. Podría decirse que es la eminencia gris de las grandes barajadas de fortuna que el hombre blanco de hoy acomete en esas latitudes de los pueblos de color. "Siempre — dice el cable — está detrás de las grandes concertaciones como inspirador y negociador, jamás como director de la Compañía a nombre de la cual ha obrado".

Pero lo cierto que hay en todo este **imbroglio** en que el genial comerciante ha metido a las Cancillerías de Inglaterra y Estados Unidos, es que ni esta República ni el Reino de John Bull, tienen que hacer nada con lo que se venía tramando en el Palacio Imperial de Addis Abeba.

En Londres se hicieron terminantes y enérgicos desmentidos con respecto al rumor de que el paso dado por Ricket no era sino una maniobra del Foreign Office, a fin de cercenar, de una vez por todas, el interés económico que hoy mueve a Italia a desear una invasión de sus legiones poderosas sobre la indefensa Abisinia. "Jamás — han declarado los Centros oficiales londinenses — el Gobierno británico habría podido tener la idea de alentar o apoyar la iniciativa de Ricket. Por su parte, los voceros del Presidente Roosevelt, en Washigton, inmediatamente de conocerse la concesión obtenida por Ricket para "The African Exploration and Development Corporation", constituida en Delaware, Estados Unidos, manifestaron que la diplomacia del dólar había terminado para Estados Unidos, y que en modo alguno el ejército norteamericano respaldearía ninguna clase de especulaciones del capitalismo particular, fundada en la esperanza de la intervención armada de esa República.

Idéntico juicio, expresado en otros términos, le mereció el caso al senador James P. Pope, miembro de la Comisión de Relaciones Exteriores del Senado norteamericano. Respondiendo a unas preguntas que se le formularan en París, hace una semana, no tuvo empacho en declarar:

"Al anticipar el celo acostumbrado de los patrioteros norteamericanos, que ahora puedan creer que ha llegado el momento para llevar a cabo la misión de una "democracia petrolera", en Etiopía, me parece que se necesita poner en claro que ni un centavo del dinero del contribuyente norteamericano, ni un solo soldado o cañón estadounidense se usará, bajo cualquiera circunstancia, para proteger los intereses de los cazadores de concesiones en Etiopía.

"Se ha informado que la concesión es precisamente el tipo de hecho que tuve en la mente cuando hace algunos días me referí al peligro de grandes complicaciones internacionales, que pueden surgir de la crisis italo-etíope, y que pueden arrastrar a los Estados Unidos a un conflicto armado.

"Por espacio de cincuenta años, los intereses financieros estadounidenses han tratado de conseguir el apoyo militar norteamericano para sus empresas en el extranjero.

"No me sorprendería encontrar que los mismos intereses que han obtenido la concesión petrolera etíope, comenzaran una vigorosa campaña para informar al público del serio clamor de nuestros misioneros y ciudadanos en Etiopía. Se disiparía la duda de millones de ciudadanos norteamericanos si la administración se pronunciara oficialmente en el sentido de que el Gobierno no se comprometa a defender concesiones petroleras o de otra clase en Etiopía".

Con estos antecedentes, se comprenderá mejor las razones que han tenido los Gobiernos interesados para influir ante los capitalistas de "The African Exploration", a objeto de que desistieran de la concesión del Negus.

Es verdad que en Addis Abeba, las primeras noticias de este negocio las recibieron en formas muy diversas: la oposición a la política extranjerizante, que el Emperador ha tenido que imprimir a su Gobierno en estos últimos tiempos, sosteniendo que este paso significa volver del otro lado la crítica situación en que se halla el país, porque, ya fuese para Italia o para Norte América, lo cierto era que Abisinia iba a dejar de pertenecer a los naturales de ese territorio, una vez que se entregaran al oro occidental las fuentes de sus recursos económicos, resguardadas patrióticamente hasta hoy por un nacionalismo invulnerable; y los progresistas y adictos a la nueva política del Trono, considerando esta medida como parte esencial del programa de mejoramiento y modernización de Etiopía.

Sin embargo, el sentimiento general de los dos bandos en que se dividía la opinión pública abisinia estaba concorde que, con ese golpe de política económica dado por el Emperador a las ambiciones de Italia, la guerra iba a perder para este último país una de sus mayores perspectivas de presa y compensación de sacrificios. De ahí que cuando en Addis Abeba se recibió la comunicación telegráfica del Gobierno de los Estados Unidos, comunicándole la anulación del contrato de las condiciones petroleras, se produjo en la capital abisinia un sentimiento cercano a la consternación; como, a la inversa, en los círculos italianos la impresión se tornó en francamente favorable.

Esta cancelación del negocio de Mr. Ricket no podía terminar de otra manera. Aunque en el hecho, los únicos capitalistas que intervinieron en la concesión eran norteamericanos, lo cierto es que Inglaterra, por estar entrometido en la empresa uno de sus súbditos, aparecía en una situación doble, pues hasta la fecha sostiene el Duce que la intervención del Foreign Office en las miras coloniales del pueblo italiano, no tienen otro fundamento que el del celo y la envidia ingleses, que ve el crecimiento junto a las fronteras de sus posesiones africanas de otro grande Imperio europeo, que se incorpora de súbito en el opiparo banquete en que hasta ahora Inglaterra ha venido sacando la parte del león.

De ahí que la actitud del Gobierno estadounidense ha producido en los círculos británicos un respiro de alivio, que mejora en mucho la delicada situación moral en que se había colocado el Foreign Office, frente a los ataques de la prensa italiana.

No está aquí, a pesar de lo dicho, la médula de la verdad. Políticamente, de acuerdo con las exterioridades de la diplomacia, Inglaterra ha mejorado, sin duda, su situación con el fracaso del negociado de Ricket; pero su inquietud y alarma por la proximidad de un amplio protectorado italo en el Imperio del Negus, continúan más vivas que nunca.

La independencia de Abisinia es, como todo el mundo lo sabe, una cuestión subsidiaria, que en realidad a los únicos que interesa es a los etíopes y a los pequeños países que meditan, echando su barba en remojo, de lo que son capaces los pueblos grandes cuando no pueden solucionar dentro de sus fronteras el problema de la super población y de la cesantía. Lo que no se ve, pero se sabe, es que Inglaterra no puede permitir ni siquiera la sombra de una amenaza, cerca de las bisagras económicas que comunican y facilitan los caminos de su magnífica administración colonial. Nada, cerca del lago Tsana. Nada, junto a los resguardos del canal de Suez. Nada, en fin, que ponga en peligro la vigilancia política de las razas de color, que puede ser soliviantada por una propaganda adversa a los intereses británicos, y favorable a la expansión colonizadora de otros países europeos.

Para esto, lo repetimos, Gran Bretaña necesita tener el control absoluto de las bisagras de los nexos de sus posesiones africanas, puntos culminantes y necesarios de sus posibilidades de éxito militar, en caso de conflicto. Arquitecturando esta formidable precaución está el trigo, el algodón, el petróleo del Continente negro... Italia no tiene petróleo para su Escuadra y sus industrias manufactureras, y lo busca; tiene escasez de trigo, y lo persigue; tiene un sobrante de población y desea repartirlo en posesiones propias para la seguridad de su economía; mantiene, como peso muerto, una cesantía de más de dos millones de hombres, y mueve artificialmente para ocuparlos, todo el mecanismo de su industria militar y de sus posibilidades de producción y aprovisionamiento, a objeto de mantener la integridad del régimen, que siente crugir sus pilones de resistencia con el formidable peso...

He aquí la guerra, la guerra tremenda, ineludible, fatal, si es que no se satisfacen, por una parte, las necesidades de Italia, y no se resguardan como deben, los intereses británicos.

Mas precisamente aquí, en esta disparidad de puntos de vista, en esta incongruencia de factores económicos de dos potencias que, más que otras, tienen sujeto su porvenir y sus perspectivas de triunfo a la prosperidad y riqueza de sus colonias, es donde está la más insoluble dificultad, el nudo gordiano de toda la cuestión.

Situémosnos, por ejemplo, nada más que en el problema del petróleo: Inglaterra tiene hoy el control de las más importantes fuentes de esa producción; mientras Italia no posee nada.

¿Podría continuar esta situación?

En la actualidad, la Armada italiana sin petróleo y frente a las posibilidades del **Ausluss**, o unión económico-política de Austria y Alemania con que sueña Hitler, no es ninguna garantía para los deseos imperiales del Duce. Es asunto del más vulgar conocimiento que la combustión a petróleo produce velocidades que el carbón no puede proporcionar, y que, elemento decisivo en las guerras marítimas, es precisamente la rapidez con que deben moverse las unidades navales.

Ahora bien, ¿podría el jefe de un Estado pobladamente poderoso e intelectualmente insatisfecho con sus naturales fuentes de producción, permanecer inmóvil ante el expansionismo económico de otras naciones con iguales bases de posibilidad inicial a la de la nación necesitada?

Hace veinte años, Inglaterra no poseía petróleo; hoy, por medio de las grandes Compañías que se indican, mantiene en su puño el comando de casi toda la producción mundial: en Europa, a través de la **Asociación Shell-Royal Dutch**, las fuentes de Rumania y Rusia; en Asia por la Asociación ante dicha, y además, por la **Anglo Persian Oil Co.** y la **Burmah Oil Co.**, las fuentes de las Indias Neerlandesas, de Birmania y Persia; en Africa, por la Asociación Shell Royal Dutch, las fuentes de Egipto, y en América, por medio de esta misma Sociedad y de la **Mexical Eagle**, las fuentes de California, Oklahoma, Texas, Trinidad, República de Venezuela y República de México.

¿Se puede pedir mayor poderío?

No. Pero tampoco se nos ocurre que una fuerza de esta gigantesca naturaleza, se deje vulnerar por ambiciones extrañas.

Por eso la guerra italo-etíope nos parece inevitable; como nos parece inevitable también que detrás de ella John Bull juegue su segunda peligrosa carta africana. Ya sabemos que la primera la jugó en Fashoda.

* * *

Un poco de aceite en esta máquina caldeada de las ambiciones europeas ha sido el discurso que el Pontífice pronunciara en su Palacio del Vaticano el 23 del mes próximo pasado, ante un grupo de católicos extranjeros que fueron a visitarlo, y a recibir la bendición apostólica.

En esta reunión, como se ha informado, Pío XI atacó las guerras de conquista, lo que dió motivo para que las personalidades fascistas más cercanas al Duce dieran a entender en forma enérgica y vigorosa, aunque nunca de manera oficial, que el Papa intentaba producir una división entre el pueblo italiano, moviendo una parte de la opinión pública a oponerse al conflicto italo-etíope.

Pío XI, como es lógico, ha guardado silencio ante éstas virulentas inculpaciones que la fiebre partidista le arroja desde las columnas de la prensa partidaria de la guerra. Pero su actitud no podía ser otra; aún más; el espíritu cristiano, y las mismas necesidades morales del catolicismo exigían un pronunciamiento, que cada vez haciase más indispensable, del depositario de las doctrinas de Cristo, a fin de interponer su palabra altamente autorizada, y tratar con ella de facilitar el camino de la paz y de la cordura colectivas, a los pueblos que ahora están en vísperas de arrojarse en las llamas de una tragedia que amenaza destruir las últimas esperanzas de predominio de la cultura occidental.

Pero la fe de Cristo es una, y la política vaticana sin desmentirla, es otra.

Luego del discurso del Pontífice a que nos hemos referido, una de las figuras eclesiásticas más consideradas por el Papa, el padre jesuita Tacchi-Venturi, hizo declaraciones públicas que le quitan intensidad a las palabras del Pontífice, y vienen a reforzar el equilibrio amistoso que existe desde el convenio de Letrán entre la Silla Pontificia y el Trono de los Saboya. Dijo el jesuita que Pío XI simpatizaba con las necesidades de expansión de Italia, "y, que aún había recomendado que tales necesidades debían cumplirse considerando las potencias interesadas. Sin embargo,— agregó— como representante de Cristo, Príncipe de la Paz, no podía hacer otra cosa que condenar la guerra en términos generales, y la guerra de conquista, específicamente".

Es preciso recordar aquí, para mayor comprensión de estas sutilezas diplomáticas, que el Papa declaró asimismo, en la alocución a que hemos venido haciendo referencia, que "todos los pontífices, en cumplimiento de su misión, siempre han condenado las contiendas armadas! en consecuencia, no cumpliría con su deber si no manifestara públicamente que desaprueba el conflicto italo-etíope". Y terminó diciendo: "Nada me obligará a cambiar de actitud ni a modificar mi deseo de ver el conflicto solucionado pacíficamente, mediante negociaciones".

¿Cómo?, ¿cuando hora tras hora se ve que los más grandes internacionalistas de Europa puestos al servicio de la diplomacia de sus respectivos países fracasan en todas sus tentativas, y está a punto, por ellos, de hundirse para siempre el prestigio de la Sociedad de Naciones?

El Papa ve claro todo esto, y, por lo mismo, ofrece en el acto su ayuda asegurando que toda la in-

(PASA A LA PAGINA 9)

EL ULTIMO PORTEÑO

LA EXTINCION DE LOS REGIONALISMOS

Las cifras que suelen darnos respecto a la creciente decadencia del puerto de Valparaíso, se refieren solamente al movimiento marítimo, al de las Cajas de Empleados y de Ahorros, a la desvalorización de la propiedad en un 50 o o, etc. Hay, sin embargo, otra pérdida sue consiste en la modalidad sui géneris de sus habitantes, porque existió un "carácter porteño", el que se diferenció notablemente del carácter santiaguino, y cuya influencia fué favorable en el desarrollo y salud de la República. Desde el momento que comenzó la decadencia material de nuestro primer puerto y cordón umbilical de Europa para nutrir a Santiago, comenzó también la decadencia de la modalidad regional porteña, cuyas características inconfundibles podían catarse a la simple mirada. Cuando iban a veranear los santiaguinos hace medio siglo, encontraban en Valparaíso una escuela de espíritu cívico, de puntualidad, de franqueza, agilidad corporal y espíritu de trabajo. El deporte, junto con multitud de expresiones nuevas, equivalentes a nuevos métodos, entraron por esa región de la costa. El veraneante no tenía más que subir al Cerro Alegre para admirar casitas barnizadas, con sus bronces brillantes como aparejos de yates, y criadas vestidas con albos delantales y tocadas con cofias almidonadas. El baño, el telégrafo, los tranvías, el diario, la liberalidad en los temperamentos, entraron por Valparaíso. Y a ese puerto a la razón misma de la existencia de la capital, le dió la muerte la capital misma, representada en su Parlamento vicioso y personalizada en un latifundista calvo, trasnochador, que comenzaba a recibir visitas a las 12 de la noche, y administraba sus fundos por medio del teléfono, colocado a la vera de su lecho. Se trató de valorizar sus tierras haciendo caso ninguno del interés permanente del país entero, y al fin, la pereza santiaguina, la comodidad, venció a la actividad porteña, mediante tretas parlamentarias.

Tres regiones de carácter propio en toda la fuerza de la expresión, tuvo el país; las tres regiones contaron con centros poderosos, y, por fin, esas tres regiones llegaron al colapso y ruina, mediante causas diversas: La Serena, Valparaíso, Talca. Hubo otras ciudades de acusado carácter, como Chillán, Antofagasta, Magallanes, Valdivia y Osorno; sin embargo, no podrían igualarse a La Serena, Valparaíso y Talca; Norte, Centro y Sur.

Cuatro golpes mortales ha recibido Valparaíso en su vida: la independencia de España, no en sí misma, sino en el acto de enajenarle la influencia sobre Cuyo, esto es, sobre San Juan, San Luis y Mendoza, en el hinterland; segundo, el Canal de Panamá; tercero, el terremoto; cuarto, el puerto de San Antonio. Esto último actuó como golpe de gracia. Talca fué víctima del centralismo y del terremoto, que le quitó su estructura prócer, dándole a la edificación un tinte de campamento. Las otras ciudades regionales de carácter han sido disminuidas invariablemente por la influencia centrípeta o receptiva de nuestra capital.

Conste que nosotros estamos lejos de condenar el crecimiento y hermosura creciente de la capital; lo que propiciamos es un despertar de los regionalismos, necesarios para la armonía nacional. Creemos con firmeza que bien podrían caber en el largo de nuestro territorio una capital soberbia y unas regiones prósperas y características, sin desmedro unas de otras, sino al contrario. Los regionalismos, sus costumbres, sus personajes típicos, sus familias tradicionales, son un poderoso acicate para el desenvolvimiento equilibrado de los países, para acentuar el amor patrio y, en fin, como un medio de propender al turismo, ofreciendo algo más que paisaje. Sobre este último punto nos ocuparemos en otra ocasión, pues merece ser desarrollado holgadamente. Por ahora nos contentaremos con enfocar, dentro de los límites que permite el corto metraje de esta redacción, el problema del colapso de ciertas ciudades, desde su aspecto de catástrofe social. En efecto, al decaer ciudades como Valparaíso y Talca, han decaído familias. ¡He aquí lo nuevo del problema! Tanto Valparaíso como Talca, algunos de cuyos hijos tuve el agrado de conocer, contenían fortalezas humanas, o núcleos sociales de recia modalidad que fueron muy útiles en el progreso colectivo. En general, las capitales viven de las provincias, y no hay una sola nación que no cuente con numerosos líderes, directores, faros de opinión, hombres de negocios y estadistas, nacidos en aldeas, villorrios, pueblos o ciudades menores. Esto proviene de que las nerviosas y trepidantes capitales desgastan considerablemente al material humano, y ha menester renovarlo. En París, Londres o Madrid, ciudades que conocemos, los políticos, los guardianes del orden, las criadas, los hortaliceros y carniceros, son generalmente provincianos. Pues bien: si destruimos los centros regionales, destruiremos la familia regional, o la anemiaremos, la convertiremos en escéptica, apocada y cobarde, impidiendo la renovación saludable de la capital.

En el pasado, Valparaíso, o Talca, ciudades muy diferentes si se quiere, pero que tomamos de ejemplo por su acusadísima personalidad, influyeron grandemente, cada una en su género, en el progreso, dignidad y prestigio de Santiago. Talca fué la ciudad docta, de profesores y de jurisconsultos, lo que será Córdoba, en Argentina; Río Bamba, en Ecuador; Boston, en Estados Unidos, etcétera. Talca contuvo un orgullo acérrimo de su casta; pareció hecha de granito, y si se dijo humorísticamente que sus vecinos daban por seguro de que la camilla de D. Quijote estaba enterrada en los bordes del Piduco, ello fué el símbolo de cuantas virtudes hispanas estaban flotando en la ciudad, emanadas del ilusorio entierro del Caballero de la Triste Figura.

Causa pena profunda ver a los hijos dispersos de las ciudades decadentes, desarraigados, no siempre prósperos ni felices. Por uno que triunfa, sucumben miles en silencio, sobre todo, los que de allá no se movieron. Nosotros los porteños recordamos melancólicamente al Valparaíso de 1903. Aquello sí que era liberalidad, audacia, actividad, elegancia. Hasta ahora se conocería en las calles a uno de esos porteños que andan varados por la calle Huérfanos, de sombrero pajizo de enero a enero. Hace poco vimos pasar a un "gringo pobre", la más triste expresión de derrota porteña, y recordamos la época en que cientos de audaces lanzaban al mundo desde la estrecha calle Prat, el cobre, el estaño, la plata, el salitre, las maderas, los vapores...

De allá vinieron a Santiago el primer profesor de box, las primeras raquetas y pelotas de fútbol. Cuando veníamos a Santiago, allá por esos tiempos lueñes, nos llamaban la atención estos santiaguinos ceremoniosos y lentos, algo trabados para andar, que hablan siempre de política. El porteño no sirve para eso, y anda por ahí varado, con sus trajes viejos del Gremio Marino y una flor en el ojal, recuerdo de la época bonita. Anda todavía a paso gringo, y saluda **So long**, pero no va a ninguna parte.

J. E. B.

PARA VINOS Y LICORES
BOTELLERIA ZERBI
MONJITAS 880
TEL. 62174

PARCELA

EMPLEADOS PUBLICOS, les ofrezco una linda Parcela con casa, ubicada en la misma Estación Colina, de 10 hectáreas regadas, perfectamente cercada.

SE TRASPASA por el mismo precio de la tasación de la Caja EE. PP. y P.

$ 57.000

CARLOS OSSANDON B.
BANDERA 168

CASA CRISTI
DELICIAS 2180
P. Granello, frt. T. Carrera.

CALZADO FINO PARA DAMAS, SOBRE MEDIDA.

EN CUEROS LISOS Y TODA CLASE DE REPTILES.

24.—HOTELES Y RESTAURANTS.

SAN I..DRO 534, PIEZA CON pensión, con sin muebles. 10 Set.

SOLICITAMOS PENSION MESA, cercanías Dávila.— C. D., Dávila 966, casa 17.

DELICIAS 1618, ARRIENDO PIEza, departamento con pensión, baño, teléfono. 10 Set.

25.—MODAS. INTERES PARA EL HOGAR.

¿HA PROBADO USTED TODO? ¡¡No pierda la fe!! Use el famoso ungüento "Monte Santo", contra eczema, sarna, empeines, ronchas, úlceras, almorranas, espinillas. Base; Lassar, Boticas; 0,60. $ 1.60 1.o Oct.

¡¡VEA ESTOS PRECIOS!! CALZOnes Atlas, 6.80; calzones Egipto, 6.00; Medias seda Carrera, 11,00; Medias seda Opera, 22.00; Blusas seda; 10.50. Hay muchas novedades. Arturo Prat 915. 20 S.

ARTEFACTOS, MUEBLES PARA cocina; especialista. Fauré, Carmen 345. 8 sept.

DESCUENTO 10 o|o AL QUE PREsente este aviso. Peletería San Ignacio 11, ofrece a su distinguida clientela pieles importadas de primera clase, cuellos desde $ 35, especialidad en curtidos y teñidos, precios rebajados. Tel. 86004 23 Sept.

¡¡¡FAJAS!!! DE MEDIDA, LARgas, atinturadas, $ 45, con materiales de primera, San Diego 630. 9 Sep.

TABLETAS EVITOL ES UN DESinfectante de uso íntimo para señoras. Pídalo en buenas boticas. 30 Set.

CREMA LECHUGA REJUVENECE, embellece, quita pecas, manchas, espinillas. 30 Set.

SAL DE QUILLAY ELIMINA LA grasitud, la caspa e impureza del cuero cabelludo. Pídala en su botica. 30 Set.

JABON Y POLVOS CHELA SON muy finos, adherentes; perfume agradable y persistente. 30 Set.

MUÑECA GRANDE, LINDA CARA, véndese 300 pesos, Compañía 1509.

SOMBRERERIA "MADAME CLAUdet", Castro 78-A. Venta y transformaciones, sombreros de paja, precios bajos. 8 Set.

EXTRAVIOSE POLIZA VIDA 23035, Teniente Alejandro Contreras, queda sin valor, haberse dado aviso correspondiente. 11 Set.

FABRICA DE FLORES ARTIFIciales. San Francisco 261. Flores de todos los estilos europeos a precios bajísimos. Teléfono 63500.— Sáez y Boscaur. 20 Set.

LA GENTE ELEGANTE USA guantes "Mérlot". Santa Rosa 164. 9 Set.

SOMBRERERIA "PARIS", SAN Diego 273. Ultimos modelos verano. 13 Set.

SEÑORAS: LA CASA IRARRAZAval, le ofrece a usted novedades en sombreros de primavera y hace toda clase de transformaciones.— Av. Irarrázaval 787.

FABRICA NACIONAL DE SEderías "El Gusano de Seda", elimina definitivamente sus departamentos de lanas que está liquidando a cualquier precio. Lanas Francesas e Inglesas de última moda, calidades finísimas recién recibidas, lanas nacionales, terciopelos y sedas importadas en fantasía y un solo color. Todo a precios botados. Serrano 68. (Casa particular).

CREAS BLANCAS CRUDAS, PREcios reducidos, Delicias 2340. 22 Set.

PARA CATRES, COLCHONES, ropa de cama a precios bajos, Delicias 2340. 22 Set.

26.—MERCADERIA EN GENERAL.

¡¡¡CORBATAS!!! COMPRELAS EN la Fábrica, San Diego 916. Precios sin igual. Efectuando la compra, devuélvese 10 por ciento. 28 Set.

CALZADO FINO HECHO A MAno por expertos especialistas, confeccionados. Suelería "La Católica". — Precios convencionales.— Arturo Prat 914. 12 S.

28.—MUEBLES Y MENAJES EN GENERAL

COMPRAMOS Y VENDEMOS TOda clase de muebles, menaje, cocinas, cajas fondo. Pagamos los mejores precios. Delicias 2456. Teléfono 89969. 15 Set.

¡¡¡NOVIOS!!!, PARA AMUEBLAR su casa elegante y económica, visite "El Aguila". San Diego 460. 10 Set.

SILLAS DE LINGUE, TAPIZ CUEro desde ciento cincuenta pesos docena. Delicias 3536. Raúl Pinochet. 14 Set.

OCASION VENDO AMOBLADOS, muebles sueltos, precios equitativos, Agustinas 865. 22 Set.

COMPRAMOS MENAJES, AMObiados, pagando altos precios, Agustinas 865, teléfono 82169. 22 Set.

GRAN REALIZACION EN AMObiados mimbre desde $ 75.— sillones de acero, juncos, Mueblería "Oriental". Delicias 103. 13 Setp.

ACERO
OCHAVADO, CUADRADO Y REDONDO PARA MINAS
PRECIOS BAJOS
S. SACK
S. PABLO 1179
MORANDE 817

28.—MUEBLES Y MENAJES EN GENERAL.

PARA COMPRAR BUENOS SOMmieres baratos. Fábrica "El Cóndor". Delicias 1789. 8 Sep.

BONITO DORMITORIO MODERno, vendo, Avenida Matta 780.

CAOBAS, MUEBLES ANTIGUOS compro, vendo. Benavente 823. 5 Oct.

OCASION VENDO SOBRECAMA pluma de avestruz, dos plazas $ 2,000. Verla de 2 a 6 P. M. Molina 166.

MUEBLES COMEDOR Y SALON se venden urgente. Lira 671. 10 Set.

AMOBLADO HALL, FELPA GRAnate, compuesto de sofá, banqueta, dos sillones y dos sillas, ropero y peinador de jacarandá, mesa y sillas de comedor, véndense. Santa Rosa 204. 8 Set.

SE HACEN LLAVES PARA TODA clase de chapas, candados. Bandera 820. 15 Set.

29.—MATERIALES DE CONSTRUCCION

FIERRO GALVANIZADO LISO. San Pablo 1179. 1.o Oct.

CEMENTO MELON, SACK. 1.o Oct.

FIERRO REDONDO PARA CONStrucciones, Sack. 1.o Oct.

FIERRO ACANALADO GALVANIzado, Morandé 817. 1.o Oct.

PRODUCTOS DE LA "SOQUINA" vende, Sack. 1.o Oct.

PINTURAS EN PASTA, SACK. 1.o Oct.

PARA FIERRO, SACK. 1.o Oct.

S. SACK, BARRACA DE fierro, San Pablo 1179, Morandé 817, Precios bajos. 1.o Oct.

$ 5 TIERRA AMARILLA PARA cemento importada. Lira 715.

TAPAS CAMARAS, TUBOS CEmento, baldosas, granito artificial. Lira 715.

¡¡¡PUERTAS, VENTANAS!!! GAlerías, mamparas, el surtido más completo en plaza, lista para entrega y también sobre medidas. Despachamos provincias. Grandes Talleres "Fénix", Delicias 739.

TECHO CALARTON, DE CANAL angosto, el más firme, garantido, a 5 pesos metro2. Delicias 3536. Raúl Pinochet. 14 Sept.

¡¡¡PAPELES PINTADOS!!! LLEGO recientemente novedoso surtido. Véalos y compare sus precios ventajosísimos. "Papelería Central" Estado 134. 8 Sep.

PINTORES: EN LA MERCERIA "Santa Isabel" encontrarán pinturas, barnices, cementos, cal, yeso. Aceite linaza, desde $ 2 litro, Santa Isabel 0310. 11 Set.

PARA CORTINAS METALICAS acuda. San Diego 1458.

PERSIAN CELOSIAS, ESCALERAS tijeras, refrigeradores, todas dimensiones, San Pablo 1510, teléfono 66458.— Felipe Touzery. 9 Set.

DEMOLICION, DELICIAS 2254, vendo toda clase de maderas y planchas zinc. 10 Set.

PAPEL PARA EMPAPELAR 0.70 centavos rollo, Artesanos 883. 9 Set.

ACERO EN BARRAS para resorte, nuevo, $ 2.40 12.o.—Chacabuco 24. 10 Set.

LADRILLOS USADOS COMPRO. Arturo Prat 248. 9 Set.

VENDO TECHUMBRE BODEGA 14x50 m., fierro galvanizado enmaderación pino, amarras de fierro. Puertas, ventanas, adobes, tejas. Gran Avenida 4835. 9 Set.

REJILLAS ALAMBRE, POSTES, vendo ocasión. Gran Avenida 6600 9 Set.

"TECHO FONOLITAS", TRAVERAngelini. Depósito: Av. Matta 375. Oficina ventas: Galería Alessandri. Oficina 9-A Teléfono 66033.

ACERO EN BARRAS PARA REsorte, nuevo, $ 2,40, 12,o Chacabuco 24. 11 Set.

"CEMENTO MELON". PRECIO fábrica, cal viva, desinfectar árboles; azufre, materiales construcción, Fernando Salinas, Delicias 2385. 22 Set.

30.—MAQUINAS REGISTRADORAS, ESCRIBIR Y COSER

¿SU MAQUINA DE TEJER O COser está mala? Mándela a San Diego 276, Teléfono 87590. 15 Sept.

31.—MOTORES, MAQUINARIAS Y ARTICULOS ELECTRICOS.

OFREZCO GRAN SURTIDO MAquinaria para elaboración madera. Moneda 1065.

VENDO MAQUINA BARRENADOra - escopladora. Moneda 1065.

POLEAS DE MADERA, EN TODAS dimensiones, encontrará en Delicias 3536. Pídalas a Raúl Pinochet 14 Set.

MOTORES ELECTRICOS MEDIO a veinte caballos. Vendo ocasión. San Diego 825. 19 Set.

¡¡¡MOTORES ELECTRICOS!!!, ocasión. Diez de Julio 363. 20 Sep.

MAQUINARIA FABRICACION calzado vendo, hormas toda clase, sacabocados, motor alterno 5 HP. Gasógeno, General Bustamante 546. 21 Set.

VENDO MAQUINA PARA HACER sombreros señoras, costura cadeneta, San Pablo 2255.

MOTORES ELECTRICOS NUEVOS ocasión, descansos bolitas, ofrece Hampel y Koslei. Santo Domingo 1156. Teléfono 65180, Casilla 2. 1.o Oct.

VENDO BETONERA REX 3 1|2 pie, Galería Alessandri 237 C.

MAQUINAS DE TEJER VARIAS marcas a precios de ocasión. San Diego 219 (altos).

¿DESEA USTED ADELGAzar, sin perjudicar su salud?

Recurra a la Clínica FISIOTERAPICA DE TRATAMIENTOS NATURALES.

García Reyes 730.

32.—NEGOCIOS E INSTALACIONES, COMPRA-VENTAS.

VENDO PETIT CAFE, RECOLETA 430, utilidades comprobadas. Tratar de tarde.

MUY BARATO VENDO CUATRO billares, F. Vivaceta 890. 9 Set.

VENDO PASTELERIA Y LECHEría por viaje, ocasión $ 2,500. Cochrane 613.

34.—OPERARIOS Y OBREROS BUSCADOS.

LA FABRICA DE CAJAS de Cartón, de Martín Bernat, situada en kilómetro N.o 10, antes llegar a Bellavista en el camino a Puente Alto, necesita forradoras. Transporte ida y regreso pagado. 9 Sep.

PINTOR COMPETENTE, EJECUta pinturas de muebles, Santa Rosa 1155, casa 18.

PELUQUERO NECESITO, MERced 733, (Baños).

TAPICEROS, TALLADORES, OFIciales mueblistas adelantados. — Arturo Prat 248. 9 Set.

TORNEROS MECANICOS NECEsito, Esperanza 538. 9 Set

NECESITO 15 MUEBLISTAS Y 7 góticos, buen sueldo, Av. Francia 991. 9 Set.

AYUDANTA ADELANTADA EN sombreros necesito. Cumming 525. 8 Set.

35.—OBJETOS Y ANIMALES PERDIDOS

HABIENDOSE EXTRAVIADO LOS títulos 69436, 44115, 19481 13454 y 2851, por 16 acciones de la Cía. de Gas de Santiago, a nombre de doña Eloisa Lémus Silva, quedan nulos por haberse pedido duplicado. 15 Set.

CERTIFICADO PROVISORIO DE acciones de Sociedad Hipotecaria y Financiera. Habiéndose extraviado certificado N.o 21 por veinte acciones de propiedad del señor Víctor Risopatrón Argomedo, queda nulo y sin valor. Sociedad Hipotecaria y Financiera. 21 Set.

EXTRAVIOSE PLACA CARABINEro 118, Rural de la Comisaría Renca, ruégase devolverla. Uso indebido ella, sancionado por leyes.

HABIENDOSE EXTRAVIADO LA Libreta de Ahorros N.o 550383 de la Caja Nacional de Ahorros, queda este documento nulo y sin valor, por haberse dado el aviso correspondiente. 9 Set.

HABIENDOSE EXTRAVIADO CUENta 527680 de Pedro Aristic, queda sin valor por haber dado aviso a Caja Nacional Ahorros. 9 Set.

HABIENDOSE EXTRAVIADO REcibo de custodia de la Caja Nacional de Ahorros, por cuatro mil pesos ($ 4,000), Bonos Caja Hipotecaria 6 3|4, a la orden de Olga Pizarro P., queda nulo por haberse dado el aviso correspondiente. 10 Set.

GRATIFICASE QUIEN DEVUELva paquete con 5 libretas ley 4054 y timbre perdido 31 agosto. Echeverría 973, almacén. 10 Set.

RUEGO DEVOLVER CARTERA con documentos y carnet. Juan Díaz B., perdido 28 agosto, Echeverría 973. 10 Set.

36.—PRIPIEDADES VENDEN:

VENDO SITIOS DE 300 - 400 - 500 metros, cerca Llano Subercaseaux .— Chiloé 4030. 6 Sep.

$ 8,000 TRASPASO CASA RECOleta. Vicuña Meckenna 273. 10 Sep.

$ 60.000 VENDEN MAGNIFICA propiedad: Matucana 96. Tratar: Huérfanos 1636.

BARRANCAS (PUERTO SAN ANtonio), 4 casitas independientes, vendo o permuto por una en Santiago. Gorbea 2869. 9 Set.

PARA COMPRAR SU PROPIEDAD en barrio de gran porvenir, diríjase a Gran Avenida 6018. Tiene chalets, casas, sitios en Llano, Vial, Ovalle y Cisternas. 9 Set.

SITIO ESQUINA, CARROS PUERta, barrio residencial, vendo 40,000, Tratar: Avenida Italia 670. Set. 8

55,000, CASA MODERNA, 6 PIEzas, hall, patio, carros puerta, facilidades pago. Tratar: Avenida Italia 670. 8 Set.

PROPIETARIOS: OBTENDRAN renta fija de arrendamiento, consultando condiciones, oficina Del Río, Bandera 552. 8 Set.

VENDO DE OPORTUNIDAD, CAsas y cités, por deudas vencidas. Del Río, Bandera 552. 8 Set

3,800, VENDO SITIO CENTRAL, en Cartagena, 2,300, en Melipilla con facilidades, Del Río, Bandera 552. 8 Set.

150,000, VENDO CITE CENTRAL. Renta mensual, 2,000, con facilidades, Del Río, Bandera 552. 8Set.

PROPIETARIOS: PARA VENDER, permutar, arrendar, hipotecar, o asegurar contra incendio sus casas y cités, consulten condiciones oficina, Del Río, Bandera 552, corredor autorizado. 8 Set

38,000, SANTA ROSA, 8 PIEZAS, servicios, Cristi, Morandé 291.

85,000, OCASION, BENAVENTE, esquina 30 x 20 metros, edificios pequeña reparación darían 1,200. Cristi, Morandé 291. 8 Set

30,000, LIRA, LADRILLOS, 7 PIEzas, servicios, Cristi, Morandé 291. 8 Set.

36.—PROPIEDADES VENDEN:

30,000, RIVAS, UN PASO GRAN Avenida, 3 piezas, servicios, Cristi, Morandé 291. 8 Set

14,000, BASCUÑAN, LADRILLOS, 3 piezas, dependencias, Cristi, Morandé 291. 8 Set.

38,000, ECHEVERRIA, 2 PISOS renta, 400 mensuales, Cristi, Morandé 291. 8 Set.

60,000, BUENOS AIRES, 8 HABItaciones, dependencias, Cristi, Morandé 291. 8 Set

38,000, BRASIL, CASA 3 DORMItorios, servicios, Cristi, Morandé 291. 8 Set.

40,000, COCHRANE, 9 PIEZAS, servicios, Cristi, Morandé 291. 8 Set.

16,000, LOS ALERCES, (MACUL), 3 piezas, galpón, Cristi, Morandé 291. 8 Set.

125,000, BRASIL, INMEDIATO Plaza, casa modernizada, amplio hall, 8 habitaciones, baño instalado, dependencias, patio, deuda 32,000, Ossandón. 9 Set.

130,000, INMEDIATO FORESTAL, casa modernizada, 1 piso, hall, 8 habitaciones, baño instalado, jardín, parrón, deuda 30,000, Ossandón. 9 Set.

140,000, 1|2 CUADRA PROVIDENcia, chalet moderno, 8 habitaciones, baño instalado, terraza, patio, garage, deuda 65,000, Ossandón. 9 Set.

150,000, INMEDIATO FORESTAL, centralísima, casa 2 pisos, moderna, 3 dormitorios, 2 baños instalados, recibos, terraza, patio, deuda 47,000, Ossandón. 9 Set.

160,000, 1 CUADRA PROVIDENCIA, chalet moderno, 2 pisos, 7 habitaciones, baño instalado, jardín, patio, garage. Deuda, 65,000, Ossandón. 9 Set.

180,000, INMEDIATA TEATRO Municipal, casa refaccionada, 1 piso, hall, 8 habitaciones, baño instalado, 3 patios, deuda 14,000, Ossandón. 9 Set.

180,000, 1 CUADRA PROVIDENcia, chalet esquina, 5 dormitorios, 2 baños instalados, calefacción central, recibos, jardín, patio, garage, deuda 80,000, Ossandón. 9 Set.

215,000, LADO FORESTAL, INMEdiato Delicias, 2 cómodas, extensas casas en 3 pisos, buena renta, deuda 60,000, Ossandón. 9 Set.

250,000, PEDRO VALDIVIA, ESquina, chalet nuevo, lujoso, 2 pisos, deuda 75,000, Ossandón, Bandera 168. 9 Set.

SITIOS EN CISTERNA, URBANIzados, cerrados, de 1,000 a 2,500 m2. Precios fluctúan entre $ 6.50 a $ 15 el m2., según ubicación, Carlos Ossandón, Bandera 168. 9 Set.

39.—PRESTAMOS, ACCIONES, BONOS Y SOCIOS.

5,000 A 50,000, LISTOS PRIMEras hipotecas, anticipando dinero para conversiones al 6 o|o, Del Río, Bandera 552. 8 Set.

38.—PRODUCTOS MEDICINALES Y DROGAS

"E LUXOR CONSERVA LA SAlud. Dijestivo. Depurativo, sobres 0.20, 0.80. Boticas. 12 Set.

RUEBE CHICLETS LAXANTES Supra, son eficaces, agradan y entretienen. Boticas. 12 Set.

DE GRIPE Y RESFRIOS SANARA con famosas Obleas María, 0.40. Boticas. 12 Set.

TABLETAS EVITOL ES UN DESinfectante de uso íntimo para señoras. Pídalo en buenas boticas. 30 Set.

JABON Y POLVOS CHELA SON muy finos, adherentes, perfume agradable y persistente. 30 Set.

CREMA LECHUGA REJUVENECE, embellece, quita pecas, manchas, espinillas. 30 Set.

SAL DE QUILLAY ELIMINA LA grasitud, la caspa e impureza del cuero cabelludo. Pídala en su botica. 30 Set.

¡¡¡TOS, TOS, GRIPPE!!!! ASMA, catarros, sanan con "Nitosil". Compre un frasco hoy mismo para Ud. o sus niños. Llegó Droguería del Pacífico. Buenas Boticas. Base: Sulfaguayacolato, sénega, balsámicos. 8 Set.

GONORREAS RECIENTES, ANTIguas, rebeldes; estrecheces urinarias, dolores vejiga; cúranse con "Glóbulos Pérsicos". Base: Salifeno, cubeba, hexametilentetramino. Llegó: Daube, Droguería Francesa, boticas. 8 Set.

TOME SEGUROL" CONTRA RESfríos: "Segurol"; contra grippe, "Segurol". Contra cualquier dolor, lo mejor es "Segurol". Tabletas: 40 centavos. Exíjalo buenas boticas. Base: éter salicilacético. 8 Set.

¡¡FUERA BLENORRAGIA!! ¡¡GOnorrea!! con "Urestrosan", efecto germicida, rápido, mismo foco infección. Frasco $ 4,80. Droguería Pacífico. Buenas Boticas. Base: zinc. 8 Set.

¿LE PICA MUCHO? DESCANSE desde hoy usando Ungüento Max, eficaz contra sarna, excema, comezón, enfermedades piel. Precio 40 centavos. Exíjalo boticas "Ungüento Max". Base: Naftol sulfuros. 8 Set.

¡¡¡NO SEA ENCLENQUE!!! TOnifíquese con "Energiol" para postración nerviosa, agotamiento mental, trabajo excesivo, cansancio cerebral: "Energiol" llegó: Daube, buenas boticas. Base: fósforo asimilable, calcio, manganeso. 8 Set.

¡¡¡AGOTAMIENTO NERVIOSO!!! Decaimiento físico, cerebro cansado, falta sueño pérdida memoria, debilitamiento sexual: tónico constituyente "Cerebrol". Base: Fósforo, fierro, manganeso, sodio, llegó: Daube, Droguería Francesa, boticas. 8 Set.

Profesora MARION, Quiromancia, ocultismo, mentalismo, astrología, amores lotería, negocios.
Aseguro éxito. Envíe $ 1 estampillas. De 10 a 1 y 2 a 7; festivos de 10 a 5.
SAN PABLO N.o 1410.

40.—PROPUESTAS PUBLICAS Y PARTICULARES.

DIRECCION GENERAL DE OBRAS Públicas, Departamento de Hidráulica.—Se piden propuestas públicas para la ejecución de las obras de alcantarillado de la Población Lo Franco, las que se abrirán el 10 de septiembre, a las 15 horas. Bases y demás antecedentes pueden consultarse en la Oficina de Partes.—Santiago, 30 de agosto de 1935.—El Director del Departamento. 9 Set.

DIRECCION GENERAL DE OBRAS Públicas.—Departamento de Hidráulica.— Se piden propuestas públicas para la ejecución de los primeros trozos de los colectores D. E. F y G. de la red de aguas-lluvias del alcantarillado de Temuco, las que se abrirán el 12 de septiembre en curso, a las 15 horas. Bases y demás antecedentes pueden consultarse en la Oficina de Partes.—Santiago, 7 de septiembre de 1935. 11 Set.

AVISO. — INGENIERO DE LA Provincia de Santiago. — Pídense propuestas públicas para el mejoramiento, construcción de losas y sifones en Población Ovalle, comuna de La Cisterna, las que se abrirán el 13 de septiembre en curso. Antecedentes, consultar en secretaría. Gálvez 62, diariamente. — El Ingeniero de la Provincia. G.

43.—RADIOS, PIANOS, FONOGRAFOS Y OTROS

ACCESORIOS, REPUESTOS Y REparaciones de radios precios más convenientes. Calle Nueva York 63. 23 Sep.

$ 650, LINDA RADIO ALTERNA, vendo. Delicias 540 E. 8 Sep.

CON $ 150 PIE, SALDO 12 CUOTAS mensuales puede comprar una moderna radio "Royal" garantida. Estado 53. Teléfono 64971. 17 Stbre.

VENDO VIOLIN ANTIGUO, OCAsión. Avenida Matta 586.

NO MALGASTE SU DINERO, EVItese molestias para reparaciones o tranformaciones de Radio, únicamente el acreditado Taller Radio Valparaíso. Morandé 757. 11 Set.

EL ACREDITADO TALLER RADIO Valparaíso, le transformará su Radio dejándosela mejor que las modernas; garantizo mi trabajo. Morandé 757. 11 Set.

VENDO BUEN PIANO ALEMAN. Valor, $ 3,300, Grajales 2618. 10 Set.

RADIO MUEBLE, VENDO, GRAN ocasión. Dávila 995. 8 Set.

46.—JUDICIALES.

POSESION EFECTIVA HERENCIA doña Adela González, por auto Quinto Juzgado Civil, concedióse a sus hijos María, Yolanda y Eduardo Arévalo González, sin perjuicio derechos cónyuge sobreviviente Juan Arévalo. Tramítase conformidad artículos 40 a 44 Ley Herencias. 9 Set.

REMATE. — POR RESOLUCION de don Angel Custodio Lira, liquidador de la Compañía Minera de Tunillas, se procederá al remate de las casas del mineral por el mínimum de $ 7,000; por el derecho a la estancia de "El Arrayán" en $ 3,000 y $ 10,000 por las pertenencias mineras de Tunillas. El remate se verificará el 10 de septiembre próximo, a las 17 horas, en la oficina o domicilio del liquidador en Santiago, Av. Providencia N.o 199. El pago es al contado.— El liquidador, Angel C. Lira. 9 Stbre.

POR RESOLUCION PRIMER JUZgado Civil, concedióse posesión efectiva herencia testada de doña María Gumercinda Navarrete Lagos a sus herederos Virginia Navarrete de Vergara, Ana, Carmela y María Navarrete Elizondo. Practicaré inventario solemne bienes causante el 12 del presente, a las 15 horas.—Puelma, secretario. 9 Set.

REMATE JUDICIAL: EL 24 PREsente, a las quince horas, se rematará ante Quinto Juzgado Civil, derechos embargados en juicio Montenegro-Alvarado. Mínimum: $ 11,077,78 al contado. Demás bases, juicio indicado.— Secretario. 9 Set.

NOTIFICACION.—POR RESOLUCION fecha 28 agosto 1935, primer juzgado menor cuantía, expediente N.o 61611, ordenóse notificar diarios "La Nación" y "El Diario Ilustrado" tres veces, y "Diario Oficial", lo siguiente: Esteban Bajor, contador, domiciliado en Copihue 2818, solicita se notifique a don Buenaventura Napravenick, comerciante, último domicilio, Compañía 2883, comparezca audiencia tribunal a reconocer la firma en la letra acompañada en que aparece como aceptante y confiese deuda por $ 1,709, valor de ella, todo bajo juramento y apercibimiento de derecho. Primer otrosí, se fije domicilio dentro de segundo día bajo apercibimiento establecido artículo 56 C. P. C. Segundo otrosí, se guarde letra por secretario. Juzgado proveyó: Santiago, 2 de julio de 1935.—Como se pide: comparezca a la audiencia segundo día hábil de notificado, a las 10 horas y a las 15 horas si fuere lunes. Al primer otrosí, como se pide: sólo en esta gestión; al segundo, como se pide; y al tercero, venga en forma.—Julio Ortúzar.— Enrique de Amesti. S 10

REMATE JUDICIAL.— MARTILLERO Enrique González rematará 14 presente, Teruaida 1569, 11 horas, muebles embargados juicio Bonati-Orando, orden 1.er Juzgado menor cuantía. S 11

REMATE JUDICIAL —MARTILLERO Enrique González, rematará 14 presente, 15 horas, Merced 760, plantas y especies embargadas juicio Contreras-Valenzuela, orden 1.er Juzgado menor cuantía. S 11

HABILITACION DE EDAD.—CITASE ante 1.er Juzgado menor cuantía, para 13 presente, 10 horas, parientes Eduardo y José Santos Riquelme, curador y Defensor de Menores, objeto deliberen privilegio.—El secretario. S 10

CITASE ANTE EL PRIMER JUZGAdo menor cuantía esta ciudad, para el 3 octubre próximo, 10 horas, parientes Manuela Fridman, curador y Defensor, para deliberar sobre habilitación edad.—Secretario. S 10

ANTE PRIMER JUZGADO CIVIL, 5 octubre, 15 horas, rematáránse derechos Luis Alberto Muñoz, propiedad Eduardo Edwards 4119. Mínimum, 4.000 pesos.—El secretario. S 11

PARA VESTIR ELEGANTE LA ACREDITADA SASTRERIA "MANZUR" BANDERA 765

COCINAS ECONOMICAS
En TODO TAMAÑO ofrece la antigua y prestigiosa Fábrica Slutzky. Insuperable calidad. Máxima duración.
BLANCO ENCALADA.. VERGARA

46.—JUDICIALES.

PRIMER JUZGADO CIVIL CONCEDIO a Juana Elba y Carlos Gustavo Ravest Quiroz, posesión efectiva herencia intestada de Carlos Ravest, sin perjuicio derechos Juana Quiroz.—Secretario. S 9

SEGUNDO JUZGADO. — EN 5 DE septiembre actual, concedió posesión efectiva herencia de doña Carmela Rouse viuda de Eyzaguirre, a sus hijos Adela Enriqueta, Juana Rosa, Emilia, María y Horacio Eyzaguirre Rouse y a la sucesión de Guillermo Eyzaguirre Rouse, representada por su hijo Guillermo Eyzaguirre Cousiño. 9 Set.

NOTIFICACION.—EN AUTOS N.o 69525 del primer juzgado civil de mayor cuantía, caratulado "García Campo Jorge", notificación, don Jorge García Campo, comerciante, Mac Iver N.o 549, expresa que por escritura de 2 de octubre de 1928, ante el notario del Río, compró a don Luis Izquierdo, conjuntamente con don Zócimo Baeza, una extensión de terrenos que formaba parte de la chacra San Miguel, antes Laberinto, con el objeto de venderla en sitios. Que al señor Izquierdo se le quedó adeudando parte de precio, y a fin de garantizarle el pago en cada ocasión en que se vendieren sitios de la población, que se denominó Presidente Ibáñez, se le hizo cesión de los créditos que quedaren adeudando los compradores. Como estos sitios fueron vendidos en su totalidad, se liquidó la Comunidad existente con el señor Baeza, quien, por escritura de 6 de marzo de 1930, y de 2 de mayo de 1931, otorgadas ante el notario Lisboa, le hizo cesión de todos sus derechos, especialmente de los que tenía contra los adquirentes de sitios por precios insolutos, haciéndose por su parte, cargo de todas las obligaciones, especialmente del pago del precio al señor Izquierdo, a quien pagó íntegramente su crédito, según escritura de 16 de agosto de 1935, en la cual se dejaron sin efecto las cesiones que lo garantizaban. En esta situación, pasó a ser dueño único de los créditos contra los compradores de sitios y ha estado percibiendo el pago de los saldos. Que a pesar de haberse aceptado la cesión por los deudores, para facilitar la prueba en un caso dado, desea que la cesión del señor Baeza a que se refieren las escrituras de 6 de marzo de 1930 y 2 de mayo de 1931, ante Lisboa, y la cancelación del señor Izquierdo que deja sin efecto las cesiones a su favor, de 16 de agosto de 1935, ante Fabres, se notifique a los deudores por compra de sitios, que son los señores: Pedro Vivanco, Juan Aranda, Roberto Bernstein, Ana Tobar, Clotilde Yanet de Cárter, Luis Coloma, Bernabé Lorca, Pedro Mora, Federico Ascui, Rafael Ascui, Pedro Soto Jorquera, Benjamín Hewith, Aurelio Guzmán, Miguel Castro, Isidoro Márquez, Nicanor Acuña, Daniel Gurmán, Guillermo Aravena, Isaías Arriagada, Rafael Urreo, Francisco Díaz, Ricardo Acevedo, Juan E. Rojas, Luis Silva, José B. Navarrete, Nicolás Morales, Miguel Núñez, José Martínez, Elena Villalobos, Ismael Sánchez, Emilio Ríos, Juan Francisco Herrera, Luis E. Chávez, Juan Leiva, Pedro A. Hernández, Eustaquio Pizarro, Luis A. Urbina, Elvinia Vilches de Merry, Sara Vásquez de Ortiz, Carlos Castro Bustos, Israel Ramírez, Salvador Ramírez, Pedro Segundo Pedraza, Anastasio Alvarez, Manuel Martínez, Mamerto Zúñiga, Pedro Abarca, Francisco Hernández, Augusto Beals, Luis Taiba, Sofía Núñez de Valenzuela, Manuel Caroca, Antonio Garrido, Rogelio Orozco, Julio y Elena Latorre, Fernando Correa Téllez, Valentín Henríquez, Emilio Reyes, Zacarías Abarca, Electo Pizarro, José L. Sepúlveda, Aurelio Oñate, Roberto Rojas, Rogelio Flores, Petronila Vásquez, Ramón Claramunt, Luis Quilodrán, Miguel Bustamante, Elcira Lira, Ernesto y Oscar Corvalán. Termina solicitando se disponga la notificación a las personas anteriormente indicadas o a sus sucesores por transferencia de dominio. Otrosí, pide, de acuerdo dispuesto artículo 57 del C. de Proc. Civil, se haga la notificación por avisos en extracto. Juzgado resolvió: Santiago, septiembre tres de mil novecientos treinta y cinco.—A lo principal, notifíquese; al otrosí, teniendo presente que la notificación ordenada en atención al número de personas que deben notificarse se dificulta considerablemente, y de acuerdo con lo dispuesto en el artículo 57 del C. de P. Civil, se declara que ha lugar a lo pedido, debiendo practicarse la notificación por medio de tres avisos en "La Nación" y "El Imparcial", sin perjuicio de la correspondiente en el "Diario Oficial". Papel de tres pesos, N.o 69525.—J. Miguel Barrientos.—Puelma, secretario. En consecuencia, notifico todo lo anterior, como asimismo las cesiones a que se refieren las escrituras indicadas, a los deudores anteriormente nombrados o a sus sucesores.—Arturo Puelma, secretario.

EXTRACTO. — SOCIEDAD COmercial "Salas y Soto".— Por escritura pública, otorgada con esta misma fecha ante mí, Notario Público y de Hacienda Interino, nombrado por promoción de don Jorge Maira Castellón, consta que don Alfredo Salas Cuevas, domiciliado en Contulmo, y don Juan Domingo Soto Ramírez, domiciliado en Santiago, formaron una sociedad comercial colectiva, con domicilio en Santiago, pudiendo abrir sucursal en Osorno, para girar en el comercio de compra-venta de animales en pie y sus derivados, en feria y mataderos y otros negocios que acuerden los socios, bajo la razón social de "Salas y Soto". El capital social es la suma de treinta y cuatro mil pesos, que es aportado por los socios en la siguiente forma y proporción: treinta mil pesos en dinero efectivo por el socio señor Salas, y cuatro mil pesos en un crédito hipotecario por el socio señor Soto. El uso de la razón social corresponderá a ambo socios en conjunto, en todo lo que se refiera a la atención de las compras y ventas; pero el uso de la razón social para giros de fondos y tramitaciones bancarias, corresponderá al señor Salas. La duración de la sociedad será de un año, contado desde la fecha de la escritura, y se considerará prorrogado por períodos iguales y sucesivos, sin necesidad de nueva escritura por el solo hecho de que uno de los socios no notificare al otro con treinta días de anticipación al término de cada período, sus deseos de poner término al contrato social.— En Concepción, de Chile, a treinta y uno de agosto de mil novecientos treinta y cinco. 10 Set.

ORDEN CUARTO JUZGADO MEnor Cuantía, 13 del presente, 10 horas, remataré especies embargadas juicio "Valdivia-Soto", en Moneda 738. Fuenzalida, Martillero. 10 Set.

EL CATORCE DEL PRESENTE, A las 10 horas, en la secretaría del 1.er Juzgado Civil, practicaré el inventario solemne de los bienes quedados al fallecimiento de don Vicente Gutiérrez Cartagena. — El secretario. 11 Sep.

INVENTARIO SOLEMNE.—EL 12 DEL actual, a las 15 horas, practicaré en mi oficina (secretaría del 5.o Juzgado Civil de Santiago) inventario solemne de los bienes que forman la herencia quedada al fallecimiento señora Virginia Mujica de Rosselot.— Juan Vicente Castro. S 9

46.—JUDICIALES.

PRIMER JUZGADO CIVIL CONCEDIO a doña Lucía Sepúlveda Courbis, posesión efectiva herencia de sus padres don Bernardino Sepúlveda Quezada y doña América Courbis Otero. Practicaré inventario solemne bienes de los causantes, el 12 de presente, a las 15 horas.—Puelma, secretario. 9 Set.

30 SEPTIEMBRE, 15 HORAS, CUARto Juzgado Civil rematará sitios 228, 229 y 230 Población Villa Moderna, calle Almirante Latorre s|n., comuna Quilicura, mínimum $ 28,723.33. Boleta 10%. Ejecución Correa-Barla.— Puyó, secretario. S 10

REMATE.—EL 9 DE SEPTIEMBRE, A las 11 horas, ante martillero Alberto Patiño, en Huérfanos 1059, oficina 21, se rematará autobús Broadway, embargado juicio Poblete con Gómez, del 5.o Juzgado de Mayor Cuantía. Verlo en Av. Latorre 415, Conchalí.—Secretario. S 7

POR AUTO PRIMER JUZGADO Civil de 5 del presente, concedióse a María Mercedes, Luis, Francisco, Adelina, Abel y Marina Gutiérrez Valladares, la posesión efectiva de la herencia intestada, quedada al fallecimiento de don Vicente Gutiérrez Cartagena, sin perjuicio de los derechos cónyuge sobreviviente María Valladares.—El secretario. S 9

POR RESOLUCION TERCER JUZGAdo Civil Mayor Cuantía, de 8 de julio, se ordenó notificar por avisos la sentencia de 26 de abril, pronunciada por ese juzgado y recaída en el juicio "Alcalde Arsenio con Sánchez de Díaz Celedonia, Sucesión y otros", a don Emiliano, Tomás y Eugenio Díaz Sánchez y doña María Díaz de Zúñiga, la que en su parte resolutiva dispone seguir adelante la ejecución hasta hacerse entero pago al acreedor de la suma adeudada en capital, intereses y costas. En este juicio, se cobra ejecutivamente una obligación contraída por escritura de 10 de julio de 1929, ante Echeverría Vial. En consecuencia, en cumplimiento de lo ordenado, notifico la referida sentencia a las personas ya nombradas. —El secretario. S 9

POR RESOLUCION TERCER JUZGAdo Civil Mayor Cuantía, de 14 de agosto, se ordenó notificar por avisos a don Florentino Díaz y a la sucesión de doña Celedonia Sánchez de Díaz, representada por don Emiliano, Tomás y Eugenio Díaz Sánchez y doña María Díaz de Zúñiga, la cesión y transferencia con todos sus privilegios que el señor Arsenio Alcalde Cruchaga ha hecho a don Carlo Barrera Joffre, del crédito que tenía en contra del señor Florentino Díaz, según escritura de 10 de julio de 1929, ante Echeverría Vial. Esta notificación se hace de acuerdo con los artículos 1902 y 1903 del Código Civil, a fin de que la cesión produzca sus efectos legales. La cesión del señor Alcalde al señor Barrera, se ha hecho según escritura de 30 de julio último ante el notario César Jiménez Fuenzalida. En consecuencia, en cumplimiento de lo ordenado, notifico la referida cesión a las personas ya nombradas.—El secretario. S 9

48.—TALLERES Y COMPOSTURAS.

EL CRACK, PARA TODO SOMbrero viejo, es lo mejor aplanchados $ 1.00. Bauda, San Pablo 2126. 9 Sep.

Se necesita urgente hojalatero competente.
Presentarse Martes 8 a 9 de la mañana.
MORRISON,
AHUMADA 65.

Sastrería NEGLIA
Especialistas en prendas de talle y arreglo de las mismas
Academia de Corte, Moldes para caballeros, señoras. Ex profesor "Central Buenos Aires".
TELEF. 86312.
ALAMEDA 1735

47.—SASTRERIAS Y [...]DUMENTARIAS

SASTRERIA "EL CREDITO", entrega ternos y [...] sobre medidas con facilidades [...] go. San Pablo 2675.

¡¡¡SASTRERIA ARAUCO [...] nos niños desde $ 40 [...] key $ 55, San Diego 97[...]

SASTRERIA "LA POL[...] Delicias 2812. Sólo por [...] Ricos ternos en casimir [...] do, desde $ 380, azul, [...] y fantasías.

Delicias 2812, al llegar a [...]ñán.

MAMELUCOS, GUARDAP[...] trajes niños. Fábrica, [...] 2471.

TERNOS Y ABRIGOS CON [...] des facilidades pago ofrece [...] 3027, casa particular.

¡¡SASTRERIA LERNER!! [...] inaugurada, ofrece [...] grandes facilidades de pago [...] Diego 777.

SASTRERIA "LA MEN[...] concede créditos. San Diego [...] teléfono 66665.

UNA BUENA HECHURA [...] la calidad de cualquier [...] lo consigue en Sastrería [...] je. San Diego 160.

SASTRERIA EL VIRAJE [...] Diego 160. Ejecuta las [...] y más finas virgaduras [...] único, exclusivo).

¡¡NO SE DEJE SORPRENDER [...] por bajos precios puede [...] fraudado, si desea una [...] correcta vaya a Sastrería [...] je. San Diego 160.

SASTRERIA EL VIRAJE [...] Diego 160. Ejecuta toda [...] zurcidos inimitables en [...] seda.

COMPRE SU CASIMIR CON [...] cilidades de pago a precio [...] tado. Sastrería San Diego [...]

LIQUIDO PARTIDA TRAJES [...] bres niños, Delicias 247[...]

REINALDO ROJAS B. [...] cortador primer orden [...] do en Buenos Aires. [...] 120, 150, 180. Viraduras [...] surtido en casimires. Confección garantidos. Santo [...] go 1124, casi esquina Ban[...]

49.—TINTORERIAS [...] LAVANDERIAS

PARA APLANCHADOS Y [...] dos de ternos y [...] ñoras. Diríjase a la [...] Italia, Riquelme 534.

TRIBUNALES DE JUSTICIA

Causas vistas el sábado 7 de setiembre de [...]

CORTE SUPREMA

El Tribunal se ocupó de los acuerdos, recursos de queja, lectura de sentencias y demás asuntos de Pleno.

Falladas del acuerdo:

Contra Preveristo Gutiérrez, sin lugar fondo.

Queja Paramount Films, revoca resolución apelada y sin lugar la queja;

Recurso de queja Adolfo Müller O., ha lugar con declaración;

Clodomiro Acuña con Luis Kaffmann, sin lugar forma.

Queja Hume Hnos., sin lugar.

Borrador de fallo, en causa contra Varas, entregó el señor Presidente Trucco.

Ministro redactor, en causa Valdivia con Stuardo, se designó al señor Ríos.

CORTE DE APELACIONES

Primera sala, relator señor Zavala

1 Expediente de tuición del menor E. Youlton Z. (A) revocada. 3 U. Ortega con H. Torrealba. (A) confirmada. 4 mal anunciada. 5 S. Madrid con E. Silva, sin lugar el recurso. (C) 6. Larios y Cía. con J. Cuevas (A) suspendidos efectos. 7 A. Croccia con A. Rielof. (C) sin lugar recurso. 8. C. Gianelli von J. García, alegatos pendientes. Las demás no vistas o suspendidas. Agregada c| E. Selman, revocada. Alegaron en la agregada don Alfonso Freile Larrea, revocando. En la 1 don Oscar Walss con don Enrique Burgos Varas. En la 3 don Carlos Montero.

Segunda sala, relator señor Méndez

1 c| J. Pino (A) aprobada. 2 c| L. A. Castro (D) confirmada. 3 c| G. Martínez. (D) rechazada casación. 4 c| J. Baldomá. (D) confirmada. 5 c| J. Rosales y otros (D) confirmada. 6 recurso de hecho de P. Lecaros (A) sin lugar. 7 M. Díaz con F. Checón (A) revocada. 9 M. Díaz von A. Valenzuela (A) confirmada. 9 trámite. 10 Banco Nacional con L. Valenzuela (D) acuerdo y diligencia. 11 trámite. 12 F. Rodríguez con Castro y Cía. (D) acuerdo. Alegaron en la 1 don Omar Barrera con don Fernando Guzmán. En la 4 don Benjamín de la Fuera con don Fernando Guzmán. En la 10 don Enrique Montaner confirmando. En la 12 don Washington Banen confirmando.

Tercera sala, relator señor Bravo

1 Hallazgo de un feto (A) aprobada. 2 c| J. Briceño (A) aprobada. 3 c| M. Aguilar (A) aprobada. 4 P. Rojas c| S. Guajardo (A) aprobada. 5 E. Mora c| A. Pérez y otro (A) confirmada. 6 c| J. Plaza (D) acuerdo. 7 c| L. A. Cerreño (D) confirmada. 8 trámite. 9 sin relator. 10 c| H. Becerra y otros (A) aprobada. 11 c| J. Silva (A) desierta. 12 A. Pardo c| E. Cintolessi y otro (A) acuerdo. Las demás no vistas o suspendidas. Agregada c| B. Rodríguez y otro, revocada. Del acuerdo, confirmada con declaración: E. Oteiza c| A. Calpe. Alegaron en la agregada don Fernando Soro Barriga, revocando. En la 3 don Manuel González confirmando. En la 12 don Carlos Gianelli P., revocando.

Cuarta sala, relator señor Varas

1 L. Saavedra c| A. V. Goudié (A) improcedente apelación. 2 R. Oeja c| E. Dieguez (A) confirmada. 4 cobro de honorario de O. Barraza (A) confirmada con declaración. 5 cobro de hono[...] A. Espinoza (A) confirm[...] declaración. 8 cobro de [...] de A. Benítez (A) conf[...] E. Soto c| H. Fleischman[...] acuerdo. 9 E. Bello y [...] Sánchez y otro (A) [...] con declaración. Las demás [...] vistas o suspendidas. Agre[...] A. Olea, confirmada. Al[...] la agregada don Alfonso [...] Larrea. En la 1 don [...] dobro. En la 2 don [...] confirmando. En la 4 don [...] do Ríos con don Alfonso [...] Larrea. En la 6 don [...] con don Samuel Claro Ve[...] la 7 don Benj. Cid con [...] dro Gálvez. En la 8 don [...] Barros.

Quinta sala, relator señor [...]

1 Cont. de competencia [...] ligencias de exhortos [...] Crimen (A) resuelta com[...] 2 cuasi delito homicidio [...] Crespo (A) aprobada. 3 [...] zález (A) aprobada. 4 [...] P. Avilés (A) acuerdo [...] cias. 6 A. Escobar y [...] Campos (A) aprobada. 7 [...] ga c| R. Fernández (D) [...] da. 8 c| R. Cáceres (D) [...] 9 R. Cortés c| P. [...] aprobada con declaración [...] Curbis c| E. Silva (A) [...] diligencias. 11 c| J. [...] (A) acuerdo y diligencia [...] Visconti c| A. Rodríguez [...] y diligencias. Las demás [...] tes o suspendidas. Alega[...] 9 don Carlos R. González [...] 13 don Carlos Lazo con [...] nor Elgueta.

Sexta sala, relator señor [...]zalida

Las de la tabla no vistas [...] tinuación de la 8 de [...] acuerdo, sin lugar [...] Pesce L. Benjamín [...] continuación don [...] zar con don Patricio [...]

Sesión y velada [...]tística del Com[...] San Eugenio

Asamblea a las 14.[...] matinée a las [...]

El Comité de Defensa [...] lanto Local San Eugenio [...] cita para hoy domingo [...] septiembre a las 2.30 P. [...] Junta General en el [...] costumbre. Se ruega [...] mente la puntualidad [...] ra por haber varios [...] importancia que tratar [...] siguientes:

1.— Sobre el plazo de [...] caso de atraso.

2.— Cómo se [...] deuda atrasada.

3.— Sobre la atención [...] pobladores en el [...]

4.— Celebración de [...] tas Patrias en esta [...]

5.— Cuenta y [...] los estudiantes de [...] dicina.

Para finalizar esta [...] desarrollarán diversos [...] de variedades por el [...] Artístico del Comité San [...] nio Nuevo.

CRONICA LITERARIA por Alone

"El Libro de San Michele" por el Dr. Axel Munthe (Letras).

Nunca debe omitirse el título profesional de un escritor que sea, además, médico. La medicina imprime carácter, y explica al individuo, como la milicia o el sacerdocio. El abogado, el ingeniero, el arquitecto encuentran al hombre en pie, y armado de todas sus armas: el médico va a verlo cuándo se ha rendido, y la enfermedad o el miedo le aflojan la careta, cuándo el cuerpo, y el espíritu vacilan. Naturalmente y por derecho propio, el médico llega a los entrebastidores de las casas, y las gentes y ve un mundo muy distinto, sin apariencias decorativas, más cerca de lo que llaman "la verdad", y que no viene a ser sino otra apariencia, menos frecuente. Por eso, como los confesores y los cortesanos, los médicos indiscretos, y aficionados a escribir constituyen el ideal del memorialista capaz de mostrarnos el revés de la existencia y renovar los conceptos.

Durante muchos años, el doctor sueco Axel Munthe, ejerció la medicina en París, Londres y Roma, y tanto su calidad de extranjero como el ser especialista en sistema nervioso — fuera de su elegancia, su fascinación personal, y otras cualidades personales — le atrajo una gran clientela millonaria, y cosmopolita en que las mujeres históricas abundaban.

Hombre afortunado y hábil, reunió una fortuna considerable que gastó fastuosamente, sin contar el dinero, llevando un tren lujoso, auxiliando a personas pobres, y construyéndose en la isla de Capri, entre las ruinas del Palacio de Tiberio, una villa fantástica, frente a la bahía napolitana, y toda gloriosa de recuerdos antiguos. Sueño de la adolescencia cumplido en la madurez, "San Michele", con su capilla, su pérgola, sus cipreses y sus estatuas entre columnas, requería una leyenda, y el doctor Munthe ha querido dársela con este libro en que cuenta su historia, la historia de "San Michele", la suya, y, por asociación, la de sus clientes, amigos y conocidos. De ahí estas Memorias singulares, compuesto heterogéneo de aventuras, secretos de la profesión, retratos, episodios dramáticos o cómicos, y mezcla de verdades indiscutibles con cuentos que no se pueden creer, de vanidad exhibicionista, y reservas herméticas, de tiradas líricas, casi siempre de mal gusto, y relatos apretados, fulgurantes de interés y conducidos de mano maestra.

Una obra desigual, muy curiosa.

Se ha recordado, a propósito de ella, el nombre de Goethe, Cervantes y Shakespeare. Son palabras mayores. Desde otro punto de vista, y con el fin de ubicarla, nosotros evocaríamos a otros autores, menos resonantes, y más precisamente significativos.

Desde luego, al duque de Saint-Simón. Ambos poseen la facultad matriz de grabar fácilmente, de pasada y para siempre, caricaturas sangrientas, rápidas y profundas, sarcasmo al agua fuerte, con ácidos corrosivos. Claro que el francés aventaja al sueco en la variedad, relieve y extensión inmensas; pero ya es mucho que pueda hablarse del uno para definir al otro. Saint-Simón es el Miguel Angel, y el Goya de las galerías psicológicas; sin sus luces y sombras dantescas, el doctor Munthe nos ofrece una espléndida colección de siluetas gesticulantes y vivientes, cogidas de cuerpo entero, de medio lado o de tres cuartos, que bastan para mantener palpitante el nervio, y el colorido de su volúmen.

Esto es en cuanto a facultad de observación y expresión.

Respecto al carácter general de la obra y al movimiento de su contenido, podría llamarse a "El Libro de San Michele", unas Memorias de Casanova sin amores. Son aventuras europeas de un hombre feliz, bohemio fascinador a quién nunca faltan los recursos, y que se pasea por las ciudades como por tierra conquistada. Posee o dice que posee facultades hipnóticas, la propiedad de apoderarse de la voluntad de las gentes al primer golpe de vista, con unas cuántas palabras mágicas. La suerte lo acompaña, y los sueños lo iluminan. Ama a los animales, y a los seres desvalidos. Abundan en su carrera los episodios misteriosos folletinescos, y diríase que no siempre los inventa.—No hay ningún amor. Se siente que las mujeres lo sitian, y lo asedian, caras femeninas ansiosas asoman por todas las ventanas del libro, y crujen faldas ocultas en la sombra; pero el Dr. ha excluído toda confidencia erótica de sus Memorias, y eso les presta un sello de continencia digna y lo hace original.

Queda lo más importante: el Doctor mismo. Hasta en el libro más impersonal y objetivo, de tono impasible, el autor es siempre el principal personaje, y hacia él, para descubrirlo, van las más insistentes miradas del lector. ¿Quién es, qué es el hombre que está conversando con nosotros? ¿Cómo piensa y siente el mundo, a qué raza espiritual y sentimental pertenece? No sabemos nada mientras no sabemos eso. Cien autores pueden escribir las mismas cosas y hacer cien libros distintos, según el tono de su sensibilidad que condiciona su punto de vista y hace cambiar totálmente el panorama.

En el fondo del Doctor Axel Munthe nos parece ver —para acercarnos lo más posible a nosotros—a un d'Halmar desprovisto de música y de nostalgia que sueña con energía, encaminado hacia la acción. El Doctor Munthe está satisfecho de ser el Dr. Munthe; admira las cosas que realiza el Dr. Munthe; no se cambiaría por ningún otro doctor nórdico o latino. El buen gusto le impide, evidentemente, manifestarlo; pero se le conoce en los gestos, en lo que dice y en lo que calla, en la clase de accidentes que le ocurren y en la manera cómo la gente reacciona a su pasada. Sabemos de antemano que cuando el Doctor Munthe o Augusto d'Halmar se encuentran con un desconocido o una desconocida, sea en el norte escandinavo conduciendo un muerto en un furgón, sea entre las ruinas de una ciudad siciliana asolada por un terremoto, en medio de los coléricos de Nápoles o en los hoteles de Londres y París, esa desconocida y ese desconocido acabarán por acercarse a nuestro personaje y experimentarán un deseo invencible de entregarle sus intimidades secretas y ofrecerle algo, su amor, su negocio, su amistad o simplemente su compañía. Ellos van por el "vasto mundo" como núcleos o centros de atracción y las moléculas humanas giran en torno suyo, arremolinándose, mientras el corazón central sigue impasible.

Tales nos parecen los elementos esenciales que componen la personalidad del Dr. Munthe y caracterizan su obra.

Hay otros.

El Doctor es un hombre complejo y "El Libro de San Michele" un repertorio de ideas, efusiones, cuadros, escenas, tipos, aventuras reales o irreales en que la poesía cabalga sobre la filosofía y los recuerdos se amontonan junto a las lecturas. Una veta falsa corre a través del relato y con frecuencia estorba: son los momentos de exaltación lírica, muy del Norte, en que el autor se dirige a un gnomo, a un genio de algún lugar o a cualquier otro espíritu más o menos inventado y lo hace incurrir en profecías. Eso suena a hueco. Pero es poco. También desarmonizan y suelen tomar tonillo declamatorio las reflexiones sobre la muerte, **su colega**; pero una vez, en el prólogo, chispean de ingenio concentrado. Habla como médico y dice: "Leopardi, el más gran" de poeta de Italia moder" na, que había suspirado " por la muerte en exquisi" tos versos desde su infan" cia, fué el primero en huir " de Nápoles azotada por el " cólera, presa de un terror " abyecto. El gran Montaig" ne, cuyas serenas medita" ciones sobre la Muerte " bastarían a inmortalizarlo, " saltó como una liebre " cuando la peste estalló en " Burdeos. Schopenhauer, el " viejo descontentadizo, el " más grande filósofo de los " tiempos modernos, que ha" bía hecho de la negación " de la vida la clave de su " enseñanza, cortaba toda " conversación sobre la Muer" te... Los escritores que se " complacen en hacer asis" tir a sus lectores a orgías " sexuales, juegan un papel " obscuro en escenas de ese " género. Personalmente " no conozco sino una ex" cepción, Maupassant, y yo " lo vi morir por eso". Por la mezcla arbitraria de imágenes, anécdotas, citas y detalles que van eslabonándose impensadamente en todas direcciones, algunas páginas parecen trozos de crónicas de Joaquín Edwards que uno querría salvar de la actualidad inmediata y dejarlas vibrando en algún ensayo definitivo. El amor a los animales y a los pájaros inspira el Dr. Munthe pequeños poemas tiernos o satíricos, desde el perro que le conquista la voluntad de un jefe de estación, el mono que se emborracha junto con su amo, un viejo médico de Roma, las fieras a las cuales domestica por medio de su poder magnético hasta las bandadas de pájaros migratorios que pasan por Capri y cuya salvación le cuesta una verdadera batalla en que intervienen un carnicero riquísimo, la Reina de Italia, el Sumo Pontífice y otros personajes de menor cuantía.

Lenta y progresivamente, el egocentrista de los capítulos iniciales va ablandándose, y las caricaturas feroces de enfermos y médicos, de potentados y miserables, ceden el paso a figuras nobles, gente rústica, viejos como aquel sepulturero de la isla, que sentía tanta complacencia en ver pasar los cortejos fúnebres y que muere con una grandeza antigua. Pacciale no está enfermo; simplemente le ha llegado su hora, y mira a lo lejos el mar. "Todo eso era " tan sencillo, tan solemne, " justamente como debería " ser cuando va a concluir " una vida. El sacerdote llegó con los Santos Sacra" mentos. Se le pidió que " confesara sus pecados y " que pidiera perdón. Dijo " que sí con la cabeza, y " besó el crucifijo. El sacerdote le dió la absolu" ción. Dios Todopoderoso " aprobó con una sonrisa, y " dijo que el viejo Pacciale " era bienvenido en el cielo. " Yo creía que estaba allá, " cuando de pronto alzó la " mano, y me acarició la " mejilla suavemente, casi " timidamente:

"—Siete buono como il mare—murmuró.

"¡Bueno como el mar !No " escribo estas palabras con " orgullo, sino maravillado. " ¿De dónde venían estas " palabras? Seguramente ve" nían de lejos, venían como " un eco de una edad de " oro, olvidada hace tiem" po, cuándo Pan vivía aún, " en la selva, cuando los " árboles podían hablar y " las olas del mar canta" ban, cuando los hombres " podían escuchar y com" prender". El narrador se detiene en el momento justo, y el golpe de emoción ennoblecedora se produce y alcanza al máximum.

Ahí terminaríamos el libro. El doctor Munthe continúa. Está henchido de materiales, los episodios de toda clase atropéllansele, y pasa de uno a otro por ágiles asociaciones de ideas o palabras. No lo lamentemos demasiado. Tal vez un gusto más puro empobrecería esta selva de reminiscencias, vasta, desigual, rumorosa y cambiante como toda selva, con claros deliciosos, con avenidas que se abren de súbito, con troncos caídos que obstruyen la senda, y también con enredaderas tupidas y húmedas excrecencias brotadas en la sombra, no sin sus fieras salvajes y sus orquesta aéreas de pájaros en la alta fronda, todo lo cual compone, si no un libro perfecto, un libro grande, lleno de vibración vital y de una lectura apasionadora.

CANCIONES PARA ELLOS, poesías de María Baeza (Prensas Universidad).

Un vasto cuaderno lujoso que Manuel Rojas compuso a mano, y en que canta ampliamente, con suave ternura, con pureza y sencillez de corazón y con una delicia recóndita de mujer feliz, la poesía de María Baeza, esposa y madre, llena de bondad y de luz, digna de alabanza.

INTUICION DE CHILE, por Mariano Picón Salas (Editorial Ercilla).

Entre los más graves problemas sociales de la hora presente debemos contar, con angustia y desesperación, la abundancia creciente, invasora, oceánica de estudios y ensayos de toda especie sobre "los graves problemas sociales de la hora presente".

Y lo peor es que algunos, como éste, obligan a leerlos, porque están bien escritos.

URIM Y THUMMIN, por Hilarius IX (Editorial Ercilla)

Toda clase de brujerías, venganzas y curaciones mágicas, historias del otro mundo anécdotas escalofriantes, prodigios espiritistas y aventuras de maestros iniciáticos, contadas periodísticamente por un hombre inteligente y burlón que, sin pestañear, se titula "Caballero del Santo Grial, Príncipe de Jerusalén, Guardián del Templo". ¡Salud!.

EL GRANDE EXTRAVIO, por Jean Cocteau (Ediciones (Ercilla)

Excelente traducción viva a incorrecta, y muy buen prólogo de Manuel Eduardo Hübner. Es infinitamente difícil traducir Cocteau sin desflorarlo. Hübner lo ha conseguido a fuerza de agilidad. Todo el mérito de la novela, que aún no se marchita, pero que ya se marchitará, reside en frases de ingenio, como éstas: "... aquel inglés que se suicidó después de haber escrito: **Me mato porque son muchos los botones que tengo que abotonar. y. desabotonar"** . O bien: "Desde los 11 a los 18 años se consumió como el papel de Armenia que arde ligero, pero no huele bien". O: "En la noche, Venecia es una negra enamorada, muerta en el baño, vestida solamente con sus baratijas de colores". O bien: "Germana colocaba un chillido agudo entre la orquesta y el tambor. Su belleza se asomaba a la fealdad como el acróbata a la muerte". Puro chisporroteo, liviano, ágil y frágil.

EL SEÑOR DE GINEBRA, por Alejandro Vicuña (Nacimiento)

Subtitúlase: "San Francisco de Sales". Pudo llamarse también: "amores de una santa y un santo entre los cuales no había pared de cal y canto". Historia edificante y extraordinaria, que termina con la canonización, es decir, en el cielo.

RUMOR DE CIUDAD, novela, por José María Souviron (Ercilla)

El poeta de "Fuego a Bordo", el cuentista ingenioso y delicado de "El Salvaje", nos ofrece toda una novela de ambiente chileno, 248 páginas apretadas de clara y pequeña tipografía. Habrá que leerla. Por ahora sólo podemos celebrar la elegante presentación, la portada en colores, las costuras con hilo, el papel muy aceptable. Progresamos.

GUIA DE SOÑADORES, poesías, por Fausto Soto (Empresa Letras)

Buen título: ¿quién más que los soñadores necesita de guía? Prólogo de Alfonso Reyes, admirable, labrado, insinuante, que habla hasta del libro. "... poemas tan sobrios —dice— tan directos y animados de una virtud que no vacilo en llamar honradez literaria..."

ALONE.

CRONICA DE LIBROS

LENGUA Y LITERATURA INGLESAS

Por Maggie Krarup

Los numerosos admiradores con que cuenta en la actualidad, y muy justificadamente, la producción literaria del Reino Unido, deben conocer este libro elemental pero imprescindible. Los que gusten de la obra notable de Huxley, Virginia Woolf, Catalina Mansfield, D. H. Lawrence, Bello, Chesterton, Galsworthy y tantos otros, tendrán un breviario, guía y punto de partida muy útil para la comprensión de tan admirable conjunto literario, en estas páginas escritas por la notable crítica y filóloga Maggie Krarup, que edita en español la Editorial Ercilla. Y no sólo para el conocimiento de lo moderno, sino para la comprensión de la riquísima vena de los Poetas del siglo pasado y de los astros de gran tamaño (Shakespeare, Milton) que cuenta en su acervo la producción letrada británica.

EL FUEGO

Por Henri Barbusse

El relieve de la personalidad de Henri Barbusse, se acentúa en estos días con motivo de su muerte, acaecida en la Rusia que tanto admiraba. Entre todos los libros del célebre escritor francés, ninguno tan destacado en méritos literarios y sociales como "El Fuego" que acaba de editar Ercilla. La tragedia de los combatientes en los días aciegos de la Guerra Europea, está descrita en este libro con tal riqueza de tonos, tan hondo sabor humano y dolorido y un realismo tan vivo, que entre la destacada literatura novelesca que trata de la Guerra Grande, esta novela ocupa un lugar muy particular. Protagonista de los lances relatados, Barbusse pinta con realidad desesperada.

¿QUE ES EL SOCIALISMO?

Por Alberto Schaeffle

En la nueva colección de estudios que inicia la Editorial Ercilla, aparece este libro que presenta, en normas esenciales y con claridad meridiana, la exposición breve y completa de las doctrinas socialistas. Eliminando cuanto férrago es usual en este género de interpretaciones, Schaeffle ha construído un libro donde la distribución, orden, claridad y amplitud, se reunen para dar una idea completa de lo que es el Socialismo, uno de los temas capitales de nuestro tiempo y no uno de los mejor comprendidos en general.

ELEONORA DUSE

Por Max Reinhardt

Pocas vidas tan apasionadas, diversas, interesantes y curiosas como la de la gran actriz italiana, narrada por el que fué su amigo y aconsejador artístico, el famoso director teatral Max Reinhardt.

Como actriz, su personalidad no ha sido reemplazada todavía. Como mujer, la historia de su vida es una de las más fulgurantes y espléndidas que se conozcan. Llena de sentido humano, vibrante de capacidad artística, su persona era una cuerda sensible a los más distintos toques de la naturaleza.

La biografía de la Duse, por Reinhardt, que acaba de publicar la "Editorial Ercilla" es uno de los documentos vitales más importantes que en el orden subjetivo se han producido en los últimos años.

Historia de las Universidades de Bolonia y Padua

Por José A. Encinas

El autor, rector titular de la Universidad de San Marcos de Lima, despojado en el presente de su cargo, es un pedagogo meritísimo y curioso de cuanto signifique organización de la enseñanza. En este libro, hace un acabado estudio del desenvolvimiento de las dos célebre universidades italianas, llena de historia española la una y la otra originaria de uno de los periodos más brillantes del humanismo. Es un documento ejemplar, puesto que el trazado y progreso de los dos centros culturales expuestos, dá normas y criterios para todos los que, curiosos de los problemas de la enseñanza, deseén saber acerca de la organización de dos de las más importantes universidades del mundo.

Panorama político del...

(DE LA PAGINA 7)

fluencia y poder de la Iglesia estarán a disposición del Gobierno italiano para evitar la guerra.

No se concilian, sin embargo, estas fraces altruístas y humanitarias del sucesor de Pedro, con las declaraciones de un hombre tan eminente y tan allegado a la persona del Pontífice como el padre Tacchi-Venturi, que un poco más afuera de las puertas de la ciudad vaticana, manifiesta, al margen de las propias palabras de su Jefe espiritual, que "los católicos italianos aprobaban unánimemente la empresa del Gobierno, y que el Gobierno recibía continuamente, manifestaciones de simpatía de parte del clero italiano, y aún del episcopado". Es decir **a Dios rogando, y con el mazo dando.**

¡Ah, la Patria, y la sangre de los ancestros, cómo gravitan irreductibles, en el corazón humano! A pesar de las hermosas fórmulas teóricas en pro de la fraternidad universal, que gritan nuestras más caras creencias, no tienen éstas sino una humilde, una superficial acogida en el horrible escenario del trágico cotidiano!

Por ayer, por hoy, por siempre: los muertos mandan. Y Adahna grita desde las arenas del Africa Oriental.

JORGE RETHEL.

"El Averiguador Literario"

Libros Nuevos

El Mundo en Llama

La novela profética del Prof. Boris Schatzky, que ha comenzado ya a confirmarse con el actual movimiento bélico italo-africano. Obra escrita por un hombre que conoce, tanto práctica como científicamente, la situación política y económica del mundo.. .. .. $ 10.00

EL SEÑOR DE GINEBRA. Este es el nombre que en la biografía novelada de San Francisco de Sales, por Alejandro Vicuña, da el autor al biografiado, y que era el nombre con que en vida fué conocido en Francia. Resulta una verdadera novela, con la ventaja de que el lector adquiere conocimientos históricos y biográficos sobre una época y personajes de gran interés y amenidad. Hay en esta obra una gran independencia de criterio y de opinión.. .. .. .. $ 10.00

Del mismo autor: SAVONAROLA, biografía novelada.. .. .. .. $ 10.00

CICERON, biografía novelada.. .. .. .. $ 8.00

EXPLICACIONES DEL CODIGO DE PROCEDIMIENTO CIVIL. Curso de don Fernando Alessandri, revisado y puesto al día. Apuntes de clases.. .. .. .. $ 15.00

Próximamente, el tomo 2.o y último de PROCEDIMIENTO CIVIL.

CURSO DE CIENCIAS NATURALES, conforme al último programa, por Bernardino Quilada B.

Acaban de aparecer, completamente reformados, los siguientes tomos:

ZOOLOGIA, tomos 1.o, 2.o y 3.o, para primero, segundo y tercer años de humanidades, al precio de $ 2.50, $ 2.80 y $ 2.80, respectivamente.

BOTANICA, 1.o y 2.o, al precio de $ 2.50 y $ 2.80. Próximamente el tomo 3.o

HIGIENE, tomos 1.o, 2.o y 3.o, cada uno, $ 2.00. Próximamente.

EL CODIGO DEL TRABAJO Y SU REGLAMENTACION. Edición oficial, por A. Rojas Valenzuela y A. Ruiz de Gamboa. Rústica 25 pesos; pasta, $ 30. Edición de 816 páginas.

EL VALLE DEL SOL. La inimitable novela de Diómedes de Pereyra. Novela de la naturaleza. El trópico americano descrito en forma magistral, con la interesantísima trama novelesca alrededor del Imperio Inca, en medio de las selvas amazónicas en el paradisíaco Valle del Sol. Trae en el texto diez artísticas ilustraciones de A. Roque Meruvia.. .. .. .. $ 12.00

Aureliano Díaz Meza: "Leyendas y episodios chilenos", tomo 4.o de la serie EN PLENA COLONIA. Estos tomos pueden adquirirse y leerse por separado. Precio: $ 12.00. Tomos publicados anteriormente, y a $ 10.00 cada uno: Crónicas de la Conquista, tomos 1.o y 2.o; En Plena Colonia, tomos 1.o, 2.o y 3.o, y Patria Vieja y Patria Nueva, tomo 1.o Ningún chileno puede dejar de adquirir, aunque sea tomo a tomo, estas crónicas.

Tomos publicados por la Biblioteca Selecta Nascimento, de reciente publicación:

EL HOMBRE EN LA MONTAÑA, novela de Edgardo Garrido Merino.. .. .. .. $ 10.00

CASA GRANDE, novela de Luis Orrego Luco. Nueva edición revisada .. .. $ 12.00

MERCEDES URIZAR, novela de Luis Durand. Premio Municipal.. .. .. .. $ 10.00

ALGO DE LO QUE HE VISTO. Memorias de don Crescente Errázuriz.. .. .. .. $ 20.00

EL MUNDO EN LLAMAS, novela de Boris Schatzky. Fantasía de la guerra próxima.. .. .. $ 10.00

EL VALLE DEL SOL, novela de Diómedes de Pereyra.. .. .. .. $ 12.00

El próximo volumen de esta Biblioteca: MELPOMENE, de A. Capdevila.

LIBRERIA Y EDITORIAL NASCIMENTO,

AHUMADA 125, CASILLA 2298, TELEFONO 83751

EL INSPECTOR de IMPUESTOS

PASARA A REVISAR SUS LIBROS,

y si su Contabilidad está mal llevada, caerá usted en multa. Ordéneme la revisión de ella gratis, antes de incurrir en sanciones. Puedo guiarlo en el cumplimiento de las leyes comerciales.

Contador Sánchez Bolaños, calle José Tomás Ovalle 1178, Independencia.

ESTE RELOJ PUEDE SER SUYO

si Ud. avisa en los

Avisos Económicos

de "LA NACION".

CADA DIA REGALAMOS UN RELOJ DE LOS IMPORTADOS POR LA

JOYERIA MEYER

HUERFANOS N.o 935,

frente al Teatro Central.

donde usted encontrará Joyas, Relojes y Hermosos Artículos para Regalos.

AYER salió favorecido este aviso:

MOTORES ELECTRICOS MEDIO A VEINTE CABALLOS. Vendo ocasión, San Diego 825.

Lea usted "LA NACION" y avise en la SECCION AVISOS ECONOMICOS.

POR FIN !!!

"LA CRIOLLITA"

por VICTOR DOMINGO SILVA. Continuación y fin de la strayente novela "EL MESTIZO ALEJO", que ha tenido un extraordinario éxito. Adquiera pronto un ejemplar, porque no tardará en agotarse. Precio $ 7.—

"Los Estados Unidos"

por PEDRO F. VICUÑA. Primicia en las letras castellanas. No disponíamos de un libro que ilustrara sobre Norte América, como la hace la interesante obra de Pedro F. Vicuña, prologada por don Agustín Edwards. Edición de lujo ... ... $ 10.—

"DARIO DE REGOYOS"

(Historia de una rebeldía), por RODRIGO SORIANO. Esta obra escrita por el Embajador de España en Chile, ha merecido los más entusiastas elogios de la prensa universal. En ella encontramos curiosas siluetas de hombres de letras y artistas, que cruzan por la vida de los grandes amigos: Rodrigo Soriano, el diplomático observador, agudo, irónista sutil, pluma magna, con Darío de Regoyos, el pintor impresionista y luminoso, ambos revolucionarios de alma y de instinto. Obra prolijamente presentada con grabados interiores inéditos ... ... $ 8.—

"DAVID COPPERFIELD"

por CHARLES DICKENS. La incomparable obra del famoso escritor inglés, encierra el máximum de emoción y realidad. La Metro Goldwyn Mayer ha estrenado ayer una película basada en este mismo argumento. Obra espléndidamente editada en dos tomos. Precio de cada uno de ellos ... ... $ 12.—

"STALIN"

por HENRI BARBUSSE. La última obra del célebre escritor que acaba de fallecer en Moscú, y en la que estudia la recia personalidad del hombre que rige los destinos de 170.000.000 de almas. La mejor edición chilena ... ... $ 8.—

CRIMEN Y CASTIGO"

por FEDOR DOSTOIEWSKI. Novela que encierra el más profundo estudio de criminología logrado hasta esta fecha. Gran volumen de más de 600 páginas . $ 12.—

En venta en todas las casas del ramo, en las Librerías Universo del país y en:

EDITORIAL ZIG - ZAG

CASILLA 81-D ——SANTIAGO DE CHILE

Atendemos pedidos a provincia, y contra reembolso, siempre que estos sean por cantidad mayor de $ 5.

KRISHNAMURTI.

El profeta de nuestro tiempo por RICHARD EVANS.

es el libro que no debe Ud. dejar de leer. Claro, sintético y hermoso ... ... $ 5.—

RUMOR DE CIUDAD.

por JOSE MARIA SOUVIRON.

una novela intensa que enfoca crudamente la vida de cierta capa social chilena ... ... $ 15.—

LA FABRICA

por CARLOS SEPULVEDA LEYTON

Tal vez la mejor novela de este año, en que se aborda el cuadro dramático del maestro $ 12.—

INTUICION DE CHILE.

por MARIANO PICON SALAS

Un examen clínico y elevado de la realidad chilena por un hombre de gran vuelo ..... $ 12.—

VIDA Y PASION DE LA CULTURA EN AMERICA

por LUIS ALBERTO SANCHEZ

La más completa y profunda síntesis del pensamiento americano. Libro indispensable $ 12.—

CYRANO DE BERGERAC.

por EDMOND ROSTAND

El gran poema escénico de todos los tiempos ... ... $ 4.—

En todas las librerías y quioscos, y en la

EDITORIAL ERCILLA

Monjitas 454—Casilla 2787—Santiago—Agustinas 1639.

EN LA DIPLOMACIA.—
El Encargado de Negocios de los EE. UU. de Norte América y señora de Scott, ofrecieron el viernes un almuerzo al que asistieron el Ministro de Alemania y baronesa von Schon, Coronel Inspector de Infantería señor Arturo Espinosa Mujica, señor Luis O. Abelli y señora, señorita Elena Berríos S. y Secretario de la Embajada americana señor Robert Mc Clintock.

Toda persona debe saber bailar si desea alternar correctamente con sus relaciones sociales.
BAILE
Si no sabe, hoy mismo consulte a M. Aguilar, el mejor Profesor en Chile. Calle Egaña 370 entre San Isidro y Carmen.

SEDERIAS NACIONALES
ESPUMILLAS
MONGOL
CREPE SATAN
MARROCAIN
REBULDINCE
CROQUIÑOL
DEPOSITO DE VENTA
ESTADO 265-OFICINA 7
PASAJE BALMACEDA

¡NOVIOS!
Argollas de oro garantidas, macizas, selladas y grabadas, desde $ 95 el par, en la
Casa Sostin
FABRICA DE ARGOLLAS.
Establecida el año 1921,
NUEVA YORK 66.
casi esquina de Ahumada.
Regalamos boletos de lotería.
Pedidos de provincias, despachamos contra reembolso.

Blusas
DE SEDA, desde $ 48; faldas de seda y lana batistas; pecheras y cuellos, gran surtido. Producción propia. Por mayor y menor.
CASA VIENA,
COMPAÑIA 1289,
Oficina 4.

LA SEÑORITA MARIA BARROS GREBE.—
Profundo sentimiento de pesar habrá de producir entre sus numerosas relaciones el sensible fallecimiento de la señorita María Barros Grebe, hija del ex diplomático don Manuel Barros Castañón y de la señora Lucía Grebe de Barros, acaecido ayer en esta capital.

De espíritu culto, alma delicada y virtuosa, la señorita Barros Grebe era altamente querida de cuantos la conocieron.

Su muerte prematura es una prueba cruel y dolorosa para sus padres y para sus relaciones y amigos.

Sus restos serán sepultados en la mañana de hoy, partiendo el cortejo desde su casa habitación, Av. Mascul 1372, en dirección al Cementerio General.

La señora María Mercedes Ortúzar de Inguerzón

Es el de hoy un día de tristes y penosos recuerdos para los suyos. Otros años, en esta misma fecha, en su hogar se unían el filial amor y las primeras flores de la primavera. Y junto el regazo de la madre, la ofrenda de corazones juveniles y la sonrisa de seres queridos ante la inmensa satisfacción de su felicidad. Es que entonces no conocía el supremo dolor de esta ausencia que no terminará jamás.

Una tarde del verano último, un accidente le arrebató la vida. Momentos más tarde iba a reunirse a los suyos, para cada uno de los cuales llevaba una suave palabra de cariño, como adio saben decirla las madres a los que viven en el fondo de su corazón.

A su alrededor brotaron y florecieron todos los efectos y ternuras que hacen amable la vida e inconmovible la amistad, y ahora, al recordarla, muchos ojos se humedecen de lágrimas. Tal es el privilegio de las almas que cumplieron santamente su deber.

Hoy las flores de su huerto aromarán el sitio donde duerme para siempre, colocadas allí por las manos de sus hijos con sumo cuidado y piadoso recogimiento para no despertarla del blanco sueño de la eternidad.

La recepción de ayer en la Embajada del Brasil

S. E. el Presidente de la República, señora de Araujo Jorge, esposa del Excmo. señor Embajador del Brasil y destacadas personas durante la brillante recepción que se realizó ayer en los salones de la Embajada, con motivo del aniversario patrio

MATRIMONIOS.—
Hoy será bendecido en Llo-Lleo el matrimonio de la señorita Luz Labbé Valenzuela con el teniente de aviación, señor Vicente Montero Fuenzalida.

—En esta capital contraerán hoy matrimonio:

La señorita Adela Banderas Bianchi con don Pedro Correa Ruiz de Gamboa.

—La señorita Sara Martínez Plummer con el señor Julio Aninat Viale Rigo.

—La señorita Adriana Bravo T. con el señor Carlos Alvarez M.

—En Viña del Mar ha quedado concertado el matrimonio de la señorita Sylvia Page Ross con el señor Aníbal Huneeus Eastman.

Hizo la visita de estilo la señora Sofía Eastman vda. de Huneeus.

PRIMERA COMUNION.—
Hoy harán el Instituto Cervantes (Catedral 2963) la primera comunión los alumnos siguientes: Luis Valenzuela Manríquez, Roberto Valdivieso Donoso, Aurelio Tagle Tapia, Víctor Droulil Vivanco, Rigoberto Amat González, Gustavo Besamat Morales, Arnaldo Contreras Abarca, Mario Cerda Pimentel, Aníbal Contreras González, Juan Palacios Landeros, Jorge Piña Bocelli, Damián Malle Munilla, Oscar Fernández Ulloa, José Talavera Gutiérrez, Eugenio Sassi Scaya, Mario Alexandrini Sanguinetti, Alfonso Estay Arriola, O'Higgins Godoy León, Héctor Estay Arriola y Fernando Reyes Avalos.

FALLECIMIENTOS.—
Han fallecido:

La señora Sabina Valenzuela de Frías.

—Don Alfredo Harrison de la Fuente.

—La señorita Elba Soto Lobos.

ENFERMOS.—
Continúa en el mismo estado de suma gravedad la salud del niñito, Félix 2.o Sanfuentes Gazteiu.

—Ha experimentado una notable mejoría la salud de la señora María Edwards de Errázuriz

Señorita Emma Gamboa Carrasco que ha contraído matrimonio con el Doctor Abel Peragallo Meza, privadamente el 5 de Septiembre último

OPERADOS.—
Mejor sigue el teniente 1.o de Aviación señor Manuel Sotomayor Eberhard, en el Hospital Militar.

CLUB DE LA UNION.—
Aperitif-concert.— Hoy domingo, de 12.15 a 13.15 horas, se llevará a efecto en el gran hall del Club de la Unión el aperitif-concert semanal.

IN MEMORIAM.—
Mañana Lunes 9 se dirá una misa en el Sagrario, a las 11 A. M. por el descanso eterno del alma de la señora Zenobia Oyarzún v. de Mardones.

DESPEDIDA DE SOLTERO.—
Un grupo de sus relaciones ofreció ayer en los comedores del Tong-Pang, una espléndida manifestación de despedida de soltero al señor Marcos Leizgold B.

A la hora de las frutas, la manifestación fué ofrecida por el señor Aristides Aguilera Sanhueza. El festejado, señor Leizgold la agradeció en sentidos términos.

Don Eduardo Miranda Rivas cerró la manifestación en referencia.

Asistieron las siguientes personas:

Señores Marcos Leizgold B., Isaac Leizgold B., Alberto Leizgold B., Jaime Leizgold B., Eduardo Miranda Rivas, Arístides Aguilera Sanhueza, Orlando Cordero de la Cerda, Alfredo Rodríguez Correa, Luis Peña y Lillo, Mario Velasco Lois, Mariano Labarca Souza, Santiago Miranda Rivas, Juan Grez, Juan Echeverría, Arnulfo Mena Oliva, Manuel Portugues, Juan Marín Stuven, Eduardo Gasman, Carlos Sothers, Pablo Astaburuaga, Enrique Larraín, Hernando García Huidobro, y Dr. Octavio Montero Mujica.

Hoy termina la elección de directorio del Club de la Unión

Hoy termina la elección que ha venido verificándose para elegir el nuevo directorio del Club de la Unión.

Hasta ayer las votaciones arrojaban el siguiente resultado:

Para presidente, por don José Manuel Balmaceda, 981 votos.

Para directores, por los señores Diego Vial, 425; Osvaldo Donoso, 414; Pedro García de la Huerta, 392; Ignacio Valdivieso, 373; Manuel Gaete Fagalde, 345, y Ricardo González Cortés, 203.

PARAMOUNT FOX
EL MEJOR ESPECTACULO EN LOS MEJORES TEATROS DE CHILE
HOY

REAL
EL TEATRO DE MODA
Nuevas exhibiciones de la producción Fox
LA PEQUEÑA CORONELA
(para mayores y menores)
que protagonizan Shirley Temple y Lionel Barrymore.
Gran complemento de noticiarios, dibujos animados y el Conjunto Real.
Matinée a las 3. Niños a platea $ 2.20.
Baboona
la gran película de Africa.
"Palos de ciego", cómica.
"Hielo", gran cómica, por Harry Langdon.
"Sólo un clown", muy divertida.
"Guatemala", educativa.
Noticiario Fox y Paramount.
Mañana en la noche, premiere de CARNAVALESCA, por Marlene Dietrich. Entradas en venta.

SANTIAGO
Teléfonos 66444 y 88888.
VERMUT 6.20
NOCHE 9.45
Platea numerada. . . . . $ 6.00
Balcón. . . . 5.00
Paraíso. . . . 3.00
Ultimas exhibiciones de la hermosa producción Paramount, por PAUL LUKAS y GERTRUDE MICHAEL
JUSTICIA del CIELO
(para mayores y menores)
Además, la comedia en un acto, de N. Verara:
TE QUIERO, TONTO! por la Compañía Lucho Córdoba - Olvido Legua.
Matinée, a las 3 P. M. (mayores y menores):
Guerra de Valses (UFA) y
MAS SABE EL DIABLO POR VIEJO...
Noticiario, descritiva y dibujo por Betty Boop.
Platea niños $ 2.20.
Mañana: LA PEQUESA CORONELA.

CONSEJOS PARA EL HOGAR

En la alimentación diaria la leche es considerada como el alimento insubstituíble, por contener en proporciones adecuadas los hidratos de carbono, la grasa, las sustancias albuminoídeas y minerales, y la mayor parte de las vitaminas que la nutrición equilibrada demanda al organismo.

Para no destruir estas sustancias vivas de la leche pasteurizada es necesario tomarla tal como sale de la botella, sin hervirla, pues el hervor mataría las vitaminas. Si desea beberla caliente conviene hacerlo al baño maría.

MANIFESTACION.—
Mañana Lunes se efectuará en el Tea Room de Gath y Chaves un té, que un grupo de sus relaciones ofrece a las señoritas Inés y Adriana Prado J., con motivo de su viaje a Europa.

Las adhesiones se reciben en el Tea Room, 4.o piso.

MANIFESTACION.—
El lunes 9 se efectuará la manifestación en el Tea Room de Gath y Chaves en sistente en un té en honor de la señorita Margarita Puelma C., con motivo de su próximo matrimonio.

Las adhesiones se reciben en el Tea Room, 4.o piso.

ONDULACION PERMANENTE DESDE $ 40

EXIGIR diploma de competencia
Peluquería Demetrio Díaz
Agustinas 976. Teléfono 84453.

Carteras

Importadas, en gamuza y cuero fino, últimas creaciones
MODELOS EXCLUSIVOS a capricho del cliente, a precios sin rival en la Gran
Fábrica de Guantes y Carteras
LIRA 484 (Esq. Santa Isabel.) Teléfono 65452

CASA PHILO
LUNES, MARTES, MIERCOLES
ULTIMOS DIAS DE VENTAS EN MODELOS PARA VERANO. TRAJES, SOMBREROS, GUANTES, FAJAS LASTEX.
PERFUME PHILO: $ 125 FRASCO GRANDE.
Hotel Crillon
Departamento 45, piso 2.

Medias
de hilo importadas, con flecha. . . . . $ 12.80
velo de hilo, importadas, sin flecha. . . . $ 13.50
seda artificial, gruesas. $ 7.00
seda transparente Chiffon. . . . . $ 10.80
seda muy elástica, muy durables. . . . . $ 16.50
seda Bemberg, gruesas, durables. . . . . $ 19.80
seda extra transparente, Chiffon. . . . . $ 25.00
seda Crystall, muy transparente. . . . . $ 28.80
seda natural, gruesas, finas $ 38.00
seda natural, Holeproof, con liga. . . . . $ 42.00
seda natural extra fina, importadas. . . . . $ 52.00
Todas nuestras medias son garantizadas.
Enviamos a provincias contra reembolso.

La Reina de las Medias
AHUMADA 360 — CAS. 2081

Línea Aérea Nacional
Vuelos Populares
en los nuevos AVIONES CURTISS-CONDOR.
habrá hoy en el Aeropuerto de Cerrillos, desde las 4 de la tarde. Los boletos se expenden en el mismo aeródromo. Los vuelos serán sobre Santiago y alrededores y durarán, cada uno, un cuarto de hora. Buffet permanente en el Casino.

Confecciones y Modelos
EXCLUSIVIDAD
ELEGANCIA
DISTINCION
BUEN GUSTO
Y
PRECIOS MÓDICOS

MODELOS DE PRIMAVERA Y VERANO RECIEN RECIBIDOS
TRAJES EMSSEMBLES
VESTIDOS ABRIGOS Y TAPADOS DE SEDA
"La Creacion de Paris"
ESTADO 222 — ESTADO 222

SASTRERIA BERCOVICH
RECIBIO UN GRAN SURTIDO DE CASIMIRES FINOS PARA TERNOS SOBRE MEDIDA.
CORTADORES Y OPERARIOS DE PRIMER ORDEN.
FACILIDADES DE PAGO
BANDERA N.o 16

ESTACION DE FRENOS
USE PARA LOS FRENOS DE SU COCHE LA BALATA DE ASBESTO MARCA AMCO
ESTE ES EL FRENO QUE LE DARA LA SEGURIDAD ABSOLUTA DE PARAR A TIEMPO SU COCHE.
Amco
DELICIAS 2114

BANDERAS NACIONALES
HEMOS RECIBIDO UNA NUEVA PARTIDA
Antes de comprar sírvase consultar nuestros precios
MORRISON & CIA.
AHUMADA 67 — TEL. 63263 — SANTIAGO

PELETERIA BERCOVICH
ELEGANTE SURTIDO ACABA DE RECIBIR EN TELAS PARA TRAJES SASTRE, VESTIDOS DE CALLE Y FIESTA, TAPADOS DE LOS ULTIMOS MODELOS EN TELAS FINAS, ZORROS PLATEADOS ALASKA, ABRIGOS DE PIELES DESDE $ 550.
CURTE, TINE Y TRANSFORMACIONES.
CONSULTEN CONDICIONES Y PRECIOS.
BANDERA N.o 16
TELEFONO 87877

JABON DE REUTER

$ 3.= el pan
Puro — duradero — fragante
En todas las Farmacias

ARTE RELIGIOSO Y DECORATIVO
LAS OBRAS MAESTRAS DE LOS GRANDES PINTORES
EL MEJOR REGALO
Marcos de estilo. Ampliaciones finas. Restauramos pinturas.
EXCLUSIVIDAD DE LA SALA COPIAVERA
Merced 773

Señorita Anita Alcayaga Honorato, que concerta hoy su matrimonio con el señor Manuel Rivera Santelices

Señorita Victoria Mariotti, cuyo matrimonio con el señor René Mourgues Fernández ha quedado concertado. Hizo la visita de estilo el señor Luis Pérez G.

Vida religiosa

Domingo trece después de Pentecostés

Acaba de abandonar Jesús los confines de Samaria y Galilea en su viaje hacia Jerusalén, cuando saliéndole al encuentro diez leprosos, a gritos, le piden la salud: "Jesús, Maestro, ten piedad de nosotros". Acércate espiritualmente, lector, para observar atentamente en sus menores detalles la respuesta que Cristo da a esos leprosos. Escucha bien, ese grito suplicante: "Maestro, ten piedad de nosotros". Es un grito de fe, grito de dolor y de súplica. Esos pobres sufren horriblemente y quieren sanar, eso basta, el dolor enseña a pedir. ¡Piedad! exclama; es la fórmula más perfecta de la plegaria de un desdichado a su Salvador; todo está dicho, cuando se grita: ¡Piedad! No busques, ni esperes más, lector, para juntar tu suerte a la de esos enfermos. Así vas bien a la siga de Jesús, ya sea que sufras, trabajes o que goces. Habla y procede como ellos. Los leprosos, llenos de emoción, presienten una buena acogida y saben que aquel a quien se dirigen, no podrá escucharlos sin conmoverse. ¿Acaso no es Cristo, don de Dios para los pobres, para los que sufren? ¿No consiste su mayor felicidad en abrir su corazón a las miserias humanas? Reconoce, lector, en Cristo, a tu médico, besa sus manos y dispone para aprovechar la curación que va a operar.

"Luego que los vs Jesús les dice: Id, mostraos a los sacerdotes. Y cuando iban quedaron sanos". La súplica de los leprosos fué escuchada, pero no sin condición. ¿Qué es lo que ordena la voz del Salvador, a los que va a sanar? Id, les dice, y mostraos a mis sacerdotes, a quienes he revestido de omnímodos poderes. En sus manos, he depositado para su distribución, mis beneficios. Id a revelarles vuestras miserias y volveréis sanos. Así habla Jesús a quien se acoge a su misericordia. Los leprosos se apresuran a obedecerle, comprenden muy bien que sus fundadas esperanzas de salud, depende de los medios que el Salvador les indica y prescribe. Síguelos, lector, en su camino y presencia la inmensa alegría que experimentan al verse súbitamente purificados y libres de su lepra. Ahí tienes la recompensa de Dios para la sencillez de corazón y la docilidad de espíritu. ¿Por qué no gozas tú de esos mismos beneficios? Te bastaría cumplir las mismas sencillas condiciones.

"Uno de ellos, apenas echó de ver que estaba limpio, volvió sobre sus pasos, glorificando a Dios a grandes voces, y postróse a los pies de Jesús, pecho en tierra, dándole gracias. Era un samaritano". Acércate a Jesús con el agradecido leproso, uno y otro te darán la lección de la verdadera gratitud.

¿Qué se entiende por reconocer un beneficio? Es dirigir toda la gloria y el honor que de él se siga a su autor. Repara en la manera cómo recibe el Salvador el homenaje de nuestro agradecimiento. Se queja de lo que sucede: "¿No fueron diez acaso, los que yo he sanado? ¿dónde están los nueve restantes? ¿Dónde están los que yo he favorecido? ¿O acaso más beneficios no los conmueve y compromete? Así muestra Jesús su corazón herido por la ingratitud de los privilegiados. Penetra, lector, hasta el fondo de esa herida y pregúntate si no formas en el número de los que le arrancan esa queja. Póstrate a sus pies y pídele perdón por la ingratitud con que recibes a diario sus bondades. ¿Cuál debe ser tu actitud en adelante? Jesús te la indica en la fe del agradecido leproso. "Levántate, le dice, y vete, ya tu fe te ha salvado". La fe condujo al leproso hasta su bienhechor. La fe es la que produce el verdadero espíritu de reconocimiento, y revela todo el valor del beneficio recibido y la bondad del que lo prodiga. Este Evangelio, te proporciona, lector, una ocasión propicia para repasar todos los beneficios que de Dios has recibido hasta el presente, en el orden material y espiritual.

Enrique Valenzuela Donoso.

BAUTIZO.—

Hoy, a las 15 horas, será bautizado en la Parroquia San Gerardo, Juan Rafael, hijo del señor Pablo Allendes y de la señora Mercedes E. Rosas de Allendes.

Serán padrinos en esta ceremonia el señor Miguel Fernández Navas y señorita Alba Estela Muñoz Bustamante.

NACIMIENTOS.—

Han nacido:

Arturo Lyon Valverde, hijo de don Arturo Lyon Edwards y de la señora Julieta Valverde de Lyon.

—Alfonso Enrique, hijo de don Enrique Bettig K. y de la señora Graciela Montalva de Bettig.

—Un hijo del señor Walter Schnaidt y de la señora Carmen Chávez de Schnaidt.

—Ha nacido una hijita del señor Jacinto Uson G. y de la señora Inés Garrido de Uson.

PODERES DE LOS PENSAMIENTOS.—

Vajra Yogi Dasa, presidente de la "Sección Chilena" del SUDDHA DHARMA MANDALAM, calle Lira 308, explicará hoy, a las 18.30 horas, la manera de cultivar la mente para hacerla poderosa y benéfica.

La entrada a la Organización será libre para todos los que deseen imprimir a su cuerpo mental un elevado entrenamiento psíquico.

El Patronato de la Infancia mantiene sus servicios mediante la generosidad pública. El 10 del presente mes hará su colecta.

A pesar de la espesa niebla, el "Orphir" se abre paso hacia el misterioso "Lusitania"

"El fijador de rumbo", accionando por Radio, uno de los más modernos aparatos de navegación, ayuda al barco de salvataje a abrirse paso en la niebla

Copyright de la United Feature Syndicate Inc.

Por Gilbert McAllister

A BORDO DEL SS ORPHIR, septiembre 7. — La neblina que a través de los años y la experiencia ha probado ser uno de los mayores peligros para la navegación, se tendió amenazadora sobre el ORPHIR hoy día, pero fué derortada por una nueva inovación científica instalada en el puente.

Hoy día hizo mucho calor. El día había comenzado con una suave brisa, regularmente fresca, y un pequeño oleaje. Pero después de almuerzo, cambió hacia una mar movida por los vientos, haciendo más difícil la navegación. Una bruma espesa cubrió toda la parte de la costa sur de Irlanda, haciendo casi imposible que el segundo piloto Horne tomara la posición exacta del barco, por medio de la Isla del Mono.

Sin embargo, pese al mal tiempo, el ORPHIR continuó su navegación de búsqueda, utilizando para ello, por primera vez, una de las más notables ayudas de la ciencia para la navegación moderna. Cuando se hizo menos que imposible el obtener la posición del barco por medio de los puntos de referencia de la costa, o por el sol, la oficialidad confió en el fijador de rumbo por radio, modelo 1935. Este es un aparato de radio, que ha sido estudiado en su aplicación, para probar su exactitud, con buen tiempo,. Aún más, cuando envuelto en una espesa neblina, al entrar al Canal de Bristol, este instrumento pudo ofrecer al ORPHIR una ruta segura hacia Swansea.

El operador de este excelente piloto mecanánico-eléctrico, es George Henry Jarrett, el operador de radio del barco de salvataje. Por medio de este instrumento obtiene la posición exacta, haciendo un triángulo con tres estaciones de radio de tierra, las cuales están demarcadas en la carta marina. Donde las tres líneas se atraviesan la una a la otra, o sea, la bisectriz de ellas, está marcada la posición del barco. Sin embargo, Jarrett trabajó hoy día con sólo dos estaciones — Daunts Rock Beacón y Lands End Radio— las cuales ofrecieron suficiente seguridad en cuanto a la exactitud de la posición.

SI EL "LUSITANIA" HUBIERA CONTADO CON EL...

(Correspondencia exclusiva para "La Nación", en Chile)

El aparato instalado en el ORPHIR, es de un diseño especial, y será pronto usado en forma standard por todos los transatlánticos del mundo.

Este hecho trae una curiosa reflección sobre nuestro viaje. Si el LUSITANIA hubiera estado equipado con uno de estos instrumentos, el Capitán Turner no hubiera tenido que acercarse tanto a la costa, hasta llegar al área amenazada por los submarinos.

Este aparato de radio, ha sido perfeccionado por la International Marine Radio Communication Co., de Londres, asocia a la American Telephone and Telegraph Company de Nueva York. Ofrecieron una distinción al ORPHIR, haciendo que éste sea el primer barco que navegue equipado con el nuevo invento. Tanto el Capitán Russell como la oficialidad, están sumamente satisfechos con la exactitud de su trabajo, y las facilidades que ofrece. Ofrece grandes posibilidades de seguridad cuando en alta mar. Por ejemplo, si un barco se encuentra en peligro, y otros barcos tratan de ubicarlo para prestar ayuda, la posisión del barco primero, es obtenida con suma facilidad por los demás barcos, en lugar de andar a tientas por el mar, con sólo una idea aproximada de la posición de la nave en peligro.

Hoy día, con la ayuda de este instrumento, el ORPHIR navegó pacientemente sobre toda una milla cuadrada del área de búsqueda, la cual ya es tan familiar para nosotros como la misma punta de Kinsale.

En la carta gráfica del ecómetro, podemos ver todo el antiguo lecho del río Bandon, que llega muy adentro en el mar. Vemos la costa sur de Irlanda como lo fué en la época prehistórica, antes del último período glacial, antes de que las aguas hicieran que sus rocas se convirtieran en blanda arena, las cuales no han sido holladas por planta humana por siglos de siglos.

En alguna parte de este lugar, el buzo Jim Jarrett, con su vestimenta de monstruo siglo XX, caminará en busca de los tesoros del LUSITANIA, venciendo, nuevamente, otro elemento.

MAQUINA QUE "VE" POR SONIDO. —

Entre las curiosidades científicas que forman parte del equipo de salvataje del Orphir, se cuenta este curioso detector gráfico de sonidos. En el grabado vemos al perito en sondeo por sonido, leyendo del gráfico dibujado por el ecómetro, la formación del lecho marino sobre el cual navegan. Esta es una curiosa máquina instalada en el fondo del barco, que envía ondas sonoras hacia el lecho del océano, recogiendo con gran frecuencia las vibraciones del eco que van a impulsar el lapiz mecánico, el cual, a su vez dibuja cuanto objeto hay en el fondo del mar.

M U S I C A

LA TEMPORADA LIRICA

El entusiasmo manifiesto que se nota en el público por la temporada lírica oficial que ha de iniciarse el martes próximo y que se ha exteriorizado en el interés por el abono, se debe muy especialmente al destacado cuadro de cantantes de primera línea contratados por la Empresa Betteo, Mewe y Cía., y que trajo el concesionario señor Salvati, procedentes del Teatro Colón de Buenos Aires, donde acaban de realizar con éxito definido la última temporada.

La presentación de la compañía, como ya hemos informado, se hará el martes próximo en función nocturna, con la celebrada ópera de Giordano, Andrea Chenier, que servirá para dar a conocer a tres de las primeras figuras del conjunto que, en esta difícil partitura, tendrán oportunidad de aquilatar sus merecimientos artísticos ganados en larga y prestigiosa carrera lírica por los mejores teatros de Europa y América, como son la soprano Hina Spani, el tenor Mirassou y el barítono Carlo Galeffi. La reunión de estos tres elementos en la obra de Giordano, da plena seguridad de que esta hermosa ópera tendrá en esta oportunidad una interpretación pocas veces vista en nuestro primer escenario.

Secundarán a las primeras partes, artistas de valer, como son los bajos Oscar Dahm, Lautaro García y Sargenti, la contralto María Valle, las sopranos Monreal y Durán, el tenor Tagliavini, estando la concertación y dirección del espectáculo bajo la inteligente batuta del reputado maestro Arturo de Angelis, que nos visitara en otra temporada oficial y que dejó gratos recuerdos de su competencia y preparación.

El baritono Carlo Galeffi, que actuará en el estreno de la Lirica Oficial

LOS CONCIERTOS VOCALES DE SETIEMBRE

Quinientos cantantes pertenecientes a los conjuntos corales alemanes de todo Chile, participarán en dos grandes conciertos que se llevarán a efecto los días 19 y 20 del mes en curso, en el Teatro Municipal.

El primero de estos conciertos se hará con un novedoso programa que anota obras de Mozart, Haendel, Wagner y otros célebres compositores germanos, y en él intervendrán conjuntos musicales de Gorbea, Concepción, Osorno, Valdivia, Temuco, Frutillar y Santiago.

La segunda audición se realizará el día 20 de septiembre, con producciones de Beethoven, Brueckner, Kreutzer, Weber, etc., etc., que serán interpretadas por sociedades corales de Bellavista, Tomé, Puerto Varas, Valparaíso, Puerto Montt, Santiago y las ya mencionadas anteriormente.

Estos conciertos corales están llamados a obtener un brillante triunfo en nuestros círculos musicales.

FABRICA DE GUANTES Y CARTERAS

LA FLORIDA ESTADO 320

FRENTE A GATH Y CHAVES

ONOMASTICOS:

LAS MARIAS

Para hacer un obsequio bonito y elegante, visítenos en nuestra Tienda y Fábrica de Guantes, Carteras y Cinturones

Novedosos Surtidos

ESPECIALIDAD en MEDIAS FINAS

Teatro Club de Señoras

Equipo R. C. A. sonido perfecto. Calefacción central.

HOY, a las 2.30, monumental matinée para mayores y menores. 1.o Ana, la de las Faldas Verdes, deliciosa comedia en ocho actos, por la genial Ann Shirley y Tom Brown; 2.o Patrulla Perdida, interesante cinta de proezas y aventuras, por Victor McLaglen, Boris Karloff y Reginald Denny; 3.o Verdadero Rompecabezas, dos actos de risa, por Laurel y Hardy. Niños 1.60. Grandes 2.40. Balcón 1.60.

HOY, 6.30 y 9.45, a pedido, la obra cumbre de la R. K. O., que el público nunca se cansa de ver:

ROBERTA

(mayores)

Maravillosos bailes por la pareja única: Fred Astaire y Ginger Rogers. Irene Dunne en sus canciones y en la estupenda revista presentando las últimas tollettes de moda.

Tarde: platea numerada, $ 4.40; balcón numerado, $ 3.40. Noche: Platea, $ 3.40; balcón, $ 2.40. Entradas en venta desde las 10.

Mañana sociales: CANTO DEL ATARDECER.

(1865) 70 Años DE EXPERIENCIA (1935)

CASA OTTO BECKER

SANTIAGO — Ahumada 113, Casilla 706. — S.O.B.L.

VALPARAISO — Esmeralda 1103, Casilla 1257

PIANOS: STEINWAY & SONS, BLUTHNER, Schiedmayer, SEILER, FAHR, MORS, HOLWEDE, etc.

RADIOS: Insuperable RCA VICTOR

FACILIDADES DE PAGO

"EL LLANTO DE ARAUCO", HOY EN LAS TRES FUNCIONES DEL BALMACEDA

Hoy, en matinée, vermouth y noche, la Compañía de Revistas del Teatro Balmaceda nace tres nuevas representaciones de la revista costumbrista de Rogel Retes titulada "El llanto de Arauco", que anoche se estrenó obteniendo general aprobación y todos sus intérpretes fueron aplaudidos.

Gioconda Cappa con sentimiento y calor interpreta la canción aborigen tema de la revista, Eugenio Retes, Ignacio Mateos, José Harold, Pilar Sérra, Rosa Hidalgo y Teresa Molina se destacan en las partes habladas y en los cuadros musicales intervienen con acierto las doce segundas tiples bailarinas que encabezan Nena Echeverría y Carmen Valdivia.

El cuadro sentimental del "Lamento Araucano", es uno de los más atrayentes de la revista y por su presentación escénica con vestuarios y decorados adecuados ha llamado mucho la atención del público.

La música es liviana, grata al oído a base de temas folklóricos nacionales compuesta por Francisco Davagnino, ex director de la orquesta del Casino de Viña del Mar.

Las tres representaciones de hoy de "El llanto de Arauco" son precedidas por cine sonoro.

TEATROS Y CINES

UNO DE LOS MAS GRANDES ELENCOS CIRCENSES ES EL DEL BROADWAY, QUE DEBUTA EL 13 DE SEPTIEMBRE

De acuerdo con lo que hemos anunciado, el viernes próximo debutará en Vicuña Mackenna al lado del Teatro Baquedano, el Circo de Fieras Broadway, que una fuerte empresa trae contratado desde los países del norte para que haga en Santiago la temporada de las fiestas patrias.

Este gran espectáculo, tiene en el elenco un grupo seleccionado de artistas de fama mundial junto a otros que ha elegido entre los mejores chilenos del ramo.

De Europa y Norte América trae trapecistas, tiradores al blanco, contorcionistas, barristas, malabaristas, domadores y un grupo famoso de fieras que ha llamado la atención en los países en que ha actuado.

El local que se ha arreglado, es espacioso y estará alumbrado a giorno. Las entradas, que serán numeradas, estarán en venta desde el martes y para evitar aglomeraciones, dado el hecho de que a nuestra sociedad le agrada sobremanera el espectáculo de circo, se venderán para tres días seguidos, es decir, estarán a la venta las que corresponden a los días viernes, sábado y domingo.

Splendid HOY

Metro Goldwyn Mayer presenta en especial y nocturna el impresionante drama musical

EN BUSCA DEL AMOR

por JEAN HARLOW, WILLIAM POWELL, FRANCHOT TONE, MAY ROBSON, etc.

Un film encuadrado en un marco de esplendente lujo, con una intriga de subyugante humanismo, interpretado por un conjunto artístico sobresaliente.

(Sólo para mayores; no recomendable para señoritas).

HOY a las 3 P. M., como de costumbre, la mejor matinée de Santiago, para grandes y chicos. ($ 3.40, $ 2.30, $ 1.60).

SHIRLEY TEMPLE en su última y más grande creación:

RAYITO DE SOL,

LILLIAN HARVEY en la lujosa producción

YO SOY SUSANA.

T. CENTRAL — CIA. CINEMATOGRAFICA ITALO-CHILENA — HOY

LOS MEJORES ESPECTACULOS

MATINEE INFANTIL a las 3 P. M. "Alegría Gaucha", dibujos animados; "El Corazón de París", descriptiva; sinopsis de QUIEREME SIEMPRE, de Grace Moore, que se estrena el martes; Olimpiada de Bolita, cómica por La Pandilla; "Bargaroie", de los Cuentos de Hoffmann, y la brillante y alegre opereta alemana con música del célebre JOHANN STRAUSS, intitulada:

ROSAS DEL SUD

(Para mayores y menores)

6.30 P. M. — 10 P. M.

Max Glücksmann, presenta a la genial pareja:

KATHARINE HEPBURN Y CHARLES BOYER

en la maravillosa producción dramática de gran lujo, de la R. K. O., intitulada:

CORAZONES EN RUINAS

Complementos: dibujos animados, Sinopsis de los próximos estrenos, descriptiva de París, el Sexteto Central e Intermedio musical.

(Para mayores; no recomendable).

EL ESPECTACULO REVISTERIL MAS CONCURRIDO: HOY

HOY·COLISEO·HOY

10 VERMOUNTH DOBLE: 6.30. NOCHE DOBLE: 9.45 ¡DOS GRANDES EXITOS REVISTERILES!— NUEVAS PRESENTACIONES DE LA HERMOSA REVISTA COMICA, ORIGINAL DEL INSPECTOR TRANVIARIO, 170, EDUARDO EVANS:

"ARCO IRIS"

ADEMAS, se empieza en ambas funciones con la jocosa revista satírica y de actualidad, que ha sido un éxitazo:

¿A QUIEN LE DAMOS LA CARTERA?

Para la vermouth reserve temprano sus localidades a Teléfono 84545.

MARTES, vermouth y noche: festivales de gala en honor y beneficio de Alberto Mery.

HOY MATINEE DE CINE

LA MATINEE MAS GIGANTE DE HOY, en el más popular teatro de la capital, a las 2.30:

Radio Pictures presenta la más sensacional película del año: TARZAN EL INTREPIDO, por el campeón mundial de natación: Buster Crabb; Universal presenta la 2.a función de APARICION SINIESTRA, y un descomunal programa cómico (para mayores y menores).

CARNET PARA HOY

BAQUEDANO

Matinée (para menores): Rosas del Sud, Aparición Siniestra 3.a, programa cómico y variedades sonoras.
Especial y noche:
EL ALMA DEL BANDONEON,
por Libertad Lamarque (mayores).

Martes próximo. Estreno en castellano El Negro que Tenía el Alma Blanca, según la novela de Insúa.

CARRERA

Matinée (para menores): Programa extra Metro Goldwyn Mayer: 1.o Con los Pelos de Punta, por Laurel y Hardy; 2.o Aparición Siniestra 3.a; 3.o Vuelo Nocturno, por Lionel Barrymore; 4.o Dos más veces Dos, por Laurel y Hardy; 5.o Menos a la Obra, por Laurel y Hardy.
Especial y noche:
CORAZONES en RUINAS,
por Katharine Hepburn y Charles Boyer (para mayores; no recomendable para señoritas).

COMEDIA

Matinée (para mayores). Joan Crawford y Clark Gable en la superproducción Metro Goldwyn Encadenada, y programa cómico Metro por Laurel y Hardy. Patrulla Nocturna y Salto Atrás.
Especial y noche:
ROBERTA,
superproducción musical R. K. O., por Irene Dunne, Gingers Rogers y Fred Astaire (para mayores).

POLITEAMA

Matinée (para menores): Tarzán el Intrépido, Aparición Siniestra 2.a y programa cómico.
Especial y noche. Por gentileza del Teatro Baquedano:
EL ALMA DEL BANDONEON,
por Libertad Lamarque (para mayores).
FIN DE FIESTA POR EL CUARTETO AGUIRRE
cancionistas internacionales en guitarra.

COLISEO

Matinée de cine, a las 2.30 (para menores): Tarzán el Intrépido, Aparición Siniestra 2.a y programa cómico.
Cía. Nacional de Revistas. Vermouth 6.30 y noche 9.40. Las revistas de gran éxito: ¿A quién le Damos la Cartera y el suceso de anoche:
ARCO IRIS,
revista espectacular. Localidades numeradas en venta todo el día. Teléfono 84545.

Martes, festivales en honor y beneficio del actor cómico Alberto Mery. Estreno de la revista Colo, Picho, Caluga.

ESMERALDA

Matinée (para menores): Alborada Imperial por Ronald Colman; Aparición Siniestra 2.a y programa cómico.
Especial 6.30 en punto y noche 9.30. Por gentileza del Teatro Victoria, estreno en combinación
CONOCE A TU HIJO,
superproducción dramática Columbia, por Jack Holt (para mayores y menores).

ITALIA

Matinée (para menores): Alborada Imperial, por Ronald Colman; El Rey de las Nubes 5.a, programa cómico.
Especial y noche:
CORAZONES EN RUINAS,
por Katharine Hepburn y Charles Boyer (para mayores; no recomendable para señoritas).

O'HIGGINS

Matinée (para menores): Tarzán el Intrépido, Aparición Siniestra 1.a función, programa cómico. Regalo de figuritas de dibujos animados a los niños.
Especial y noche:
POR UNOS OJOS NEGROS,
por Dolores del Río (para mayores: no recomendable para Srtas.)

NOVEDADES

Matinée (para menores): Alborada Imperial, por Ronald Colman; Aparición Siniestra, 1.a función, y cómicas.
Especial y noche:
SUEÑO DE UNA NOCHE DE INVIERNO
(mayores).

NACIONAL

Matinée (para menores): Alborada Imperial por Ronald Colman; El Rey de las Nubes fin y cómicas.
Especial y noche. Doble programa sensacional: El Vuelo del Halcón (para menores), y Grace Moore en la maravilla musical del cine:
SU NOCHE DE AMOR
(para mayores)

SETIEMBRE

Matinée (para menores): Alborada Imperial, por Ronald Colman: Aparición Siniestra 1.a función, y programa cómico.
Especial y noche:
POR UNOS OJOS NEGROS,
por Dolores del Río (para mayores; no recomendable para señoritas). Para la vermouth localidades numeradas en venta todo el día. Teléfono 86404.

BRASIL

Matinée (para menores): La Isla del Tesoro, por Wallace Beery y Jackie Cooper; Aparición Siniestra. 1.a función, y cómicas.
Especial y noche. La hermosa película musical
UN VALS PARA TI
(para mayores).

RIALTO

Matinée (para menores): Alborada Imperial, por Ronald Colman; el Rey de las Nubes 5.a y cómicas.
Especial y noche. La hermosa película musical
UN VALS PARA TI
(para mayores).

Hoy en matinée, vermouth y noche:
GRAN Cía. DE REVISTAS BATACLANICAS DEL
TEATRO BALMACEDA

Hoy a las 2.30, 6.30 y 9.30, a revista cívica de Rogel Retes
El Llanto de Arauco
combinado con hermosas películas.
En matinée (para mayores y menores), Harold Lloyd en
FIATE DE LOS TONTOS
$ 2.20 platea, $ 1 niños; 0.60 gal. y 0.40 niños matinée.
En vermouth y noche (para mayores y menores), Gary Cooper en
LOS TRES LANCEROS DE BENGALA.
$ 3.40 plateas, $ 1.80 balcón y 0.80 galería.
Martes 10, gran debut de Orlando Castillo, en
CABEZA MALA NO TIENE REMEDIO.

AVISE UD. EN "LA NACION"

TEATRO Av. MATTA

Grandiosa matinée, a las 2.15:
1. Gary Cooper en
3 Lanceros de Bengala.
2. El éxito Paramount
AVENTURA PROHIBIDA
(para menores).

Especial y Exito FOX
CHAN en LONDRES
por Warner OLAND
PARA MAYORES y MENORES

MAÑANA DIA POPULAR DOBLE
ESCANDALOS GRIEGOS
GRANADEROS DEL AMOR.

TEATRO MUNICIPAL
GRAN COMPAÑIA LIRICA ITALIANA
TEMPORADA OFICIAL 1935
Inauguración de la temporada
MARTES 10
a las 9.15 P. M
Localidades en venta desde mañana a las 10 A. M.

LA OPERA DE GIORDANO
ANDREA CHENIER
HINA SPANI, PEDRO MIRASSOU, CARLO GALEFFI
Maestro Concertador y Director:
Cav. ARTURO DE ANGELIS

"LOS TROVADORES CHILENOS" EN EL INDEPENDENCIA

Este conjunto que está integrado por cinco ejecutantes, se presenta hoy en el escenario del Teatro Independencia en secciones especial y noche. Siendo estas las dos únicas funciones.

Integran el conjunto típico criollo, Guillermo Letelier, pianista; Rosita Cortínez, única en su género en Chile, concertista en su instrumento y que hace poco ha llegado de una jira por el Perú donde obtuvo un franco éxito; José Campos y Carlos Cárdenas, violines; Valentín Letelier Arroyo, director del conjunto.

"QUIEREME SIEMPRE", HERMOSO ROMANCE MUSICAL, SE ESTRENA EL MARTES EN EL CENTRAL

GRACE MOORE REPITE SUS TRIUNFOS DE "UNA NOCHE DE AMOR"

Los aplausos que el público prodigó a Grace Moore, en las dos presentaciones extraordinarias de la película "Quiéreme siempre", realizadas en el Central, significa un sincero y cálido tributo que el mundo artístico ha prodigado a estrella alguna.

Después del triunfo resonante obtenido en "Una noche de amor", Grace Moore se presenta de nuevo en un melodrama musical en el que la vida del Metropolitan, no sólo nos hace sentir la maravilla de su voz sino que se nos revela como una actriz consumada.

"Quiéreme siempre", encierra una novela romántica de interés insuperable que desde sus comienzos cautiva por completo la atención del espectador deleitándolo con bellísimas canciones y con selectos trozos de las óperas más famosas.

El Cuarteto de "Rigoletto" y los más hermosos pasajes de "La Boheme", de Puccini, son presentados en magníficos escenarios y a gran orquesta, pudiéndose apreciar el cuidado que han puesto los productores en la selección de los coros y en la elección del tenor Micael Bartlett, un joven cantante de gallarda figura y perfecta dicción que acompaña a Grece Moore en "La Boheme".

Todo ha sido tan magistralmente combinado en esta hermosa producción, que este espectáculo grandioso significa un nuevo triunfo para la Columbia y un acierto más de la Empresa del Central.

Se nos ha informado que las localidades de la función del martes están casi agitadas.

ALMAGRO
El Cine Palacio del sector San Diego
Tarde 6.30, noche 9.40.

Matinée a las 2.20 (mayores y menores):
La Carrera Triunfal
por WILLIAM COLLIER
2.a función de
LA APARICION SINIESTRA
sorteo de figuritas de dibujos animados.

POR UNOS OJOS NEGROS
por Dolores del Rio - Glenda FARRELL
Edward E. HORTON y Pat O'BRIEN
(NO RECOM. PARA Srtas)

MAÑANA POPULARES: "LA ALEGRE DIVORCIADA" por GINGER ROGERS y FRED ASTAIRE

GUIA DEL ESPECTADOR.— TEATROS CINES Y VARIEDADES

TEATROS

BALMACEDA. — Artesanos 841. — Teléfono 88768. — Cía. de Revistas. — Matinée, vermouth y noche: El llanto de Arauco.

COLISEO. — Arturo Prat 1081. — Teléf. 84545. — Cía. de Revistas. — Vermouth y noche: ¿A quién le damos la cartera? y Arco Iris.
—Matinée: Tarzán el intrépido y Chaplin inspector de tiendas.

CINES

ALMAGRO. — Plaza Almagro. — Teléfono 83425. — Matinée: Carrera triunfal y Aparición siniestra, 2.a; Vermouth y noche: Por unos ojos negros.

ATENAS. — Avenida Portugal 1065. — Teléfono 186, Sta. Elena. — Matinée: Fíate de los tontos, Audaz y galante y Programa cómico; Vermouth y noche: Aguilas humanas y Cuarteto Sud Americano.

AVENIDA. — Vicuña Mackenna 624. — Teléfono 84965. Matinée: La carrera triunfal y El rey de las nubes, 5.a; Vermouth y noche: El lobo humano.

Avda. MATTA. — Av. Matta 618. — Teléfono 122, (Matadero). Matinée: Tres lanceros de Bengala y Aventura prohibida; Vermouth y noche: Chang en Londres.

BAQUEDANO. — Plaza Baquedano. — Teléfono 65050. — Matinée: Rosas del sud y La aparición siniestra 3.a; Vermouth y noche: El alma del Bandoneón.

BOLIVAR. — Tarapacá 761. Teléfono 60985. — Matinée: Fíate de los tontos, Huérfanos en Budapest y Cómicas; Vermouth y noche: Aguilas humanas.

BRASIL. — Plaza Brasil. — Teléfono 80306. — Matinée: La isla del tesoro y Aparición siniestra, 1.a; Vermouth y noche: Un vals para ti.

CAPITOL. — Independencia 224. — Teléfono 89581. — Matinée: El rey de las nubes 5.a, La carrera triunfal, Dos veces hijo y Cómicas; Vermouth y noche: Roberta.

CARRERA. — Avenida de las Delicias 2151. — Teléf. 86685. Matinée: El vuelo nocturno y Aparición siniestra, 3.a; Vermouth y noche: El vuelo nocturno.

CLUB DE SEÑORAS. — Monjitas 743. — Teléfono 85020. Matinée: Ana, la de las faldas verdes, La patrulla perdida y Verdadero rompecabezas; Vermouth y noche: Roberta.

CENTRAL. — Huérfanos 930. — Teléfono 66946. — Matinée: Rosas del sud; Vermouth y noche: Corazones en ruinas.

COMEDIA. — Huérfanos 1180. — Teléfono 87630. — Matinée: Encadenada y Laurel y Hardy; Vermouth y noche: Roberta.

CHILE. — Recoleta 2104. — Teléfono 60728. — Matinée: Ana, la de las faldas verdes y El rey de las nubes, 4.a; Vermouth y noche: Contra el imperio del crimen.

COUSIÑO. — San Ignacio 1249. — Teléfono 92-47. — Matinée: Ana, la de las faldas verdes, La patrulla perdida y Cómicas; Vermouth y noche: Rayito de sol.

DELICIAS — San Alfonso 17. — Teléfono 88670. — Matinée: La ley del oeste y Si yo tuviera un millón; Vermouth y noche: Cía. de Revistas y Aguilas humanas.

10 DE JULIO. — Diez de Julio 319. — Teléfono 80836. — Matinée: Ana, la de las faldas verdes y El rey de las nubes, 3.a; Vermouth y noche: Contra el imperio del crimen.

DIECIOCHO.— Dieciocho 14.— Teléfono 83778. — Matinée: Tres lanceros de Bengala y Los soldaditos; Vermouth y noche: Mundos individuales.

ESMERALDA. — San Diego 1035. — Teléfono 87430. — Matinée: Alborada imperial y Aparición siniestra, 2.a; Vermouth y noche: Conoce a tu hijo.

IMPERIAL. — San Diego 1344.— Teléf. 89-R, 2. (Mat.)— Matinée: Rayito de sol, El rey de las nubes, 6.a y De la tontera a la locura; Vermouth y noche: Chang en Londres.

IMPERIO. — Estado 239. — Teléfono 80130. — Matinée: Tarzán el intrépido y Variedades en colores; Vermouth y noche: Misterio en la niebla.

IDEAL CINEMA. — Mapocho 4117. — Teléfono 62188 — Matinée: El rey de las nubes, 3.a, La isla del tesoro y Programa cómico; Vermouth y noche: El jorobado Enrique de Lagardere.

INDEPENDENCIA.— Independencia 373.— Teléfono 62702. — Matinée: El rey de las nubes, fin. Vuelo nocturno y Cómicas; Vermouth y noche: Por unos ojos negros y Los trovadores chilenos.

IRIS. — Castro 130. — Teléfono 80336. — Matinée: La canción del adiós y Seis horas de vida; Vermouth y noche: Guerra de Valses.

ITALIA. — Av. Bilbao esq. Avda. Italia. — Teléf. 41883.— Matinée: Alborada imperial y El rey de las nubes, 5.a; Vermouth y noche: Corazones en ruinas.

LATORRE. — Delicias 3732. —Teléfono 89607. — Matinée: Fortuna para dos y El rey de las nubes, 4.a

MINERVA. — Chacabuco 778. — Teléfono 63464. — Matinée: Ana, la de las faldas verdes y El rey de las nubes, 4.a; Vermouth y noche: Un vals para ti.

MIRAFLORES. — Miraflores 378. — Teléfono 66989 — Matinée: Tres lanceros de Bengala y Humo de pólvora.

NACIONAL. — Independencia 801. — Teléfono 63568. — Matinée: Alborada imperial y El rey de las nubes, fin; Vermouth y noche: El vuelo del halcón.

NOVEDADES. — G. Korner esq. Portales. — Teléf. 65290.— Matinée: Alborada imperial y La aparición siniestra, 1.a; Vermouth y noche: Sueño de una noche de invierno.

ÑUÑOA. — Irarrázaval 2706. Teléfono 63810. — Matinée: Rayito de sol, Fronteras del amor y Cómicas; Vermouth y noche: Mundos individuales.

O'HIGGINS. — San Pablo esq. Cumming.— Teléf. 86929. Matinée: Tarzán el intrépido, Chaplin inspector de tiendas; Vermouth y noche: Por unos ojos negros.

POLITEAMA. — Portal Edwards. — Teléfono 80064. — Matinée: Tarzán, el intrépido, Chaplin, inspector de tienda; Vermouth y noche: El alma del bandoneón.

PRINCESA. — Recoleta 243. Teléfono 60192. — Matinée: Tres lanceros de Bengala, Cinemanías y Cómicas; Vermouth y noche: Chang, en Londres.

PRINCIPAL. — Ahumada 162. Teléfono 63050. — Matinée: La noche nupcial; Vermouth y noche: Roberta.

PROVIDENCIA. — Manuel Montt 62. — Teléfono 81364.— Matinée: La carrera triunfal y El rey de las nubes, 5.a; Vermouth y noche: Misterio en la niebla.

REAL. — Compañía 1040.— Teléfono 65555. — Matinée: Baboona, Hileo, Sólo un clown; Vermouth y noche: La pequeña coronela.

RECOLETA.— Recoleta 597.— Teléfono 63874. — Matinée: El rey de las nubes, fin, Tarzán el intrépido y Cómicas; Vermouth y noche: El lobo humano.

REPUBLICA. — Avda. República 239. — Teléfono 83613. — Matinée: Tres lanceros de Bengala y Jinete del Oeste; Vermouth y noche: Mundos individuales.

RIALTO. — Pedro de Valdivia 3346. — Teléfono 41[illegible] — Matinée: Alborada imperial, El rey de las nubes, 5.a; Vermouth y noche: Un vals para ti.

ROGELIO UGARTE. — [illegible]ble 390. — Santa Elena 125[illegible] Matinée: Angeles del [illegible] vida en broma y El rey de las nubes, 2.a; Vermouth y noche: El delator.

SAN MIGUEL. — Av. Central 1202. — Teléfono [illegible] Matinée: La novia de Frankensteiny El rey de las nubes 6.a y Cómicas, Vermouth y noche: Tres lanceros de Bengala.

SANTIAGO. — Merced [illegible] Teléfono 22888. — Matinée: Guerra de valses y Más vale [illegible] diablo por viejo; Vermouth y noche: Justicia del cielo y Te quiero, tonto...

SELECTA. — Chacabuco [illegible] Teléfono 89394. — Matinée: La carrera triunfal y [illegible] rey de las nubes, 4.a, [illegible] Leonard; Vermouth y noche: Contra el imperio del crimen y Leonard.

SETIEMBRE. — [illegible] 404. — Teléfono 86404. — Matinée: Alborada imperial y La aparición siniestra, 1.a; Vermouth y noche: Por unos ojos negros.

SPLENDID. — [illegible] 1048. — Teléfono [illegible] — Matinée: Rayito de sol y [illegible] Susana; Vermouth y noche: En busca del amor.

AVENIDA 10 DE JULIO HOY — IMPERIO HOY — MINERVA — CHILE

V. MACKENNA 624

ESPECIAL 6.30
NOCHE 9.30

El Lobo Humano
Por HENRY HULL
(Sólo para mayores; no recomendable para señoristas).

MATINEE, A LAS 2.30 (PARA MAYORES Y MENORES)
LA CARRERA TRIUNFAL
EL REY DE LAS NUBES
5.a función y cómicas

DIEZ DE JULIO 319

ESPECIAL 6.30
NOCHE 9.30

Contra el Imperio del Crimen
Por JAMES CAGNEY
(Sólo para mayores de 15 años).

MATINEE, A LAS 2.30 (PARA MAYORES Y MENORES)
ANA, LA DE LAS FALDAS VERDES
EL REY DE LAS NUBES
3.a función y cómicas

MATINE DOBLE (Para menores) a las 3.
PLATEA $ 3.40 — NIÑOS $ 2.40

1.—Rey a plazos, dibujos animados.
2.—Cacería regia, comedia de dibujos.
3.—Chaplin dependiente, cómica.
4.—En la cuerda semifloja, dibujos.
5.—El lobo feroz, Caperucita Roja, y los Tres Chanchitos, a pedido.
6.—R. K. O. presenta la formidable película desarrollada en la selva:

TARZAN, EL INTREPIDO
Por BUSTER GRABBE.

ESPECIAL 6.30 — NOCHE 10 P. M.

PRIMERA PARTE
1.—Parientes cercanos, por Tripitas.
2.—La edad de la inocencia, sinopsis, por Irene Dunne y John Boles.
3.—Estrellas Radiofónicas, musical.

SEGUNDA PARTE
4.—Warner First National, presenta la soberbia comedia dramática de lujo:
MISTERIO EN LA NIEBLA
Por Bette Davis y Lyle Talbot.
(Para mayores; no recomendable para señoritas)

CHACABUCO 780

ESPECIAL 6.30
NOCHE 9.30

Un Vals para Tí
por CAMILA HORN
(Sólo para mayores de 15 años).

MATINEE, A LAS 2.30 (PARA MAYORES Y MENORES)
ANA, LA DE LAS FALDAS VERDES
EL REY DE LAS NUBES
4.a función y cómicas

RECOLETA Esq. AV. CHILE

ESPECIAL 6.30
NOCHE 9.30

Contra el Imperio del Crimen
Por JAMES CAGNEY
(Sólo para mayores de 15 años).

MATINEE, A LAS 2.30 (PARA MAYORES Y MENORES)
ANA, LA DE LAS FALDAS VERDES
EL REY DE LAS NUBES
4.a función y cómicas

"ARCO IRIS" y "¿A QUIEN LE DAMOS LA CARTERA?", HOY EN EL COLISEO

Con sinceros aplausos recibió el público el estreno de la revista musical, original del inspector tranviario N.o 176, titulada "Arco Iris".

En verdad se trata de una revista novedosa y que encuadra perfectamente al elenco de la Compañía Nacional de Revistas. Tiene cuadros interesantes y de música agradable, entre los que puede mencionarse el título "Un idilio en Holanda", "Melodías Latinoamericanas", "El Fado y la Machicha", "Las Tres Gracias". En todos ellos tienen brillante labor y cosechan aplausos Elsita Vecksey, Arturo Gozáyez, el dueto Contreras y el cuerpo de segundas tiples que dirige Marcel Fiori. "Arco Iris" tiene música original y adaptada del maestro Angel Torrens, y no faltan también en ella los sketchs donde mantienen la hilaridad de la concurrencia los actores cómicos Pepe Rojas, Elena Puelma y Alberto Mery.

"Arco Iris" va nuevamente hoy en ambas funciones, precedida del más reciente éxito satírico y de actualidad, la revista de Valenzuela Aris, titulada "¿A quién le damos la cartera?..."

H. G. WELLS DEDICARASE A ESCRIBIR Y ADAPTAR ARGUMENTOS PARA EL CINE

LONDRES, agosto. — H. G. Wells ha declarado que se propone dedicarse en los tres años venideros a escribir y adaptar asuntos para el cinematógrafo. Dos de sus novelas, "The man who could work miracles" y "100 years from now", han sido rodadas en los estudios de la London's Films, para su distribución mundial por Artistas Unidos. El conocido escritor dice que para él esto equivale a un interesantísimo experimento. Proyecta en lo sucesivo publicar en periódicos sus trabajos para el cinematógrafo al mismo tiempo que se lanza la película.

"EL CRIMEN DEL BALMACEDA"

A pedido general, mañana se hacen dos últimas representaciones de la revista "El crimen del Balmaceda", que ha significado un éxito para el elenco bataclánico de la compañía de dicho teatro.

Festivales en honor de Alberto Mery

Un triple programa se anuncia para el martes con motivo de efectuarse las funciones extraordinarias en honor del actor cómico Alberto Mery. Se estrenará el martes la revista original del homenajeado y titulada "Colo-Picho-Caluza", obra de la cual hay óptimas referencias, por lo que es de esperar que gustará.

Sabemos que en las variedades, Mery ha conseguido el concurso de numerosos artistas y entre ellos hace su reaparición el humorista Luis Rojas Gallardo, actuando también el duetto de guitarristas Coroles Montenegro, la bandoneista Rosita Cortínez y otros que se anunciarán en el programa.

T. Imperial — SAN DIEGO 1344, TELEF. 89 MATADERO.

HOY gran MATINEE extraordinaria.
5 - Lindas películas - 5 (para mayores y menores):
1. RAYITO DE SOL, por Shirley Temple.
2. DE TONTERA A LOCURA, Laurel y Hardy.
3. EL REY DE LAS NUBES, 6.a función.
4. EL SAPO RELOJERO,
5. Programa cómico.

ESPECIAL Y NOCHE (para mayores).
Programa doble sonoro Gran estreno Fox de las aventuras del detective Charlie Chang:
Chang en Londres,
por WARNER OLAND
y
PROGRAMA COMICO

Prepárese con Tiempo
— PARA LAS —
FIESTAS PATRIAS
Y COMPRE A SUS NIÑOS TRAJECITOS Y VESTIDITOS A PRECIOS MUY VENTAJOSOS, QUE LE OFRECE LA
Casa "Al Precio Fijo"
276 — ESTADO — 280
ACABA DE PONER A LA VENTA EL NUEVO SURTIDO DE PRIMAVERA

TRAJE de rico casimir, pura lana, colores unidos, gris y cascarita, 6 a 16 años.
PARA 6 AÑOS $ 85

PARA NIÑOS
TRAJECITO modelo holandés, blusa otomana y pantalón sarga lana azul ... $ 29.80
TRAJECITO marinero, sarga lana, pantalón largo ... $ 62.—
TRAJECITO modelo holandés, franela lana gris y beige ... $ 42.80
ABRIGUITO en género lana media estación desde ... $ 57.—

PARA NIÑAS
VESTIDITOS de espumilla de seda, modelitos novedad, desde ... $ 45.—
VESTIDITOS marinero, sarga de lana azul, desde ... $ 65.—
ENSEMBLES en lindos géneros de lana, modelos primavera, desde $ 90.—
ABRIGUITOS en género lana blancos $ 68, en paño sedán ... $ 70.—

PARA SEÑORAS
CAMISONES jersey algodón fino $ 34.80 y ... $ 19.90
CALZON de jersey de hilo, muy fino ... $ 9.80
MEDIAS de seda Holeproof Kayser, liquidamos este renglón ... $ 20.—
GUANTES IMPORTADOS PERRIN, gamuza y cabritilla ... $ 28.—

SECCION CAMISERIA
CAMISAS popelina fina, rebajadas a ... $ 29.80
GRAN CAMISA popelina seda, duración 5 años, a ... $ 39.80
CALCETINES puro hilo francés, 4.80; 3 pares ... $ 13.50
CORBATAS de jersina seda italiana, últimas creaciones, $ 11.90 y ... $ 5.90
PAÑUELOS de fina batista a $ 2.40; tres por ... $ 6.00
CAMISETAS y calzoncillos alemanes marca "Mako", el ambo ... $ 70.00
BATAS para casa muy elegantes y gruesas ... $ 254.00
SACOS "Foumoir" en la misma calidad ... $ 185.00
PIJAMAS fina popelina, sólo por ... $ 59.80
Y MUCHOS otros artículos especialmente rebajados, con motivo de nuestro reciente traslado.

ANTIGUA Y ACREDITADA CASA
"AL PRECIO FIJO"
ESTADO 276-280
REMITIMOS A PROVINCIA CONTRA REEMBOLSO A VUELTA DE CORREO.

Sólo una "expedición punitiva" pretendería Mussolini en Etiopía

El rumor, afirmando que esto es lo que se propone el Duce, llegó a Londres, París y Amsterdam simultáneamente. — El revuelo fué formidable, aumentando la nerviosidad y los temores de los mercados respectivos. — Se decía que sus consejeros habían convencido a Mussolini de lo desastroza que económicamente sería la guerra. — La versión parece confirmarse, pues Italia ha comprado materias primas, no en la forma que lo hubiera hecho de pensar en una guerra que envolviera a otras grandes naciones. — Perspectivas del mercado de Londres. — Situación de los valores chilenos en la semana. — Estado de los diversos mercados de productos

LONDRES, 7. (U.P.)— El dato de que Mussolini tiene sin solo la intención de efectuar "una expedición punitiva a Etiopía", llegó a Londres, París y Amsterdam simultáneamente, electrizando a estos tres mercados que estaban por demás nerviosos antes y el mismo día que comenzó el drama de Ginebra, y robusteciéndoles sus temores.

Este dato, que logró extenderse como reguero de pólvora por todo el Mercado de Valores de Londres, es misterioso en su origen, pero muy concreto en los términos en que llegó. Dicen estos términos que los consejeros técnicos de Mussolini lograron convencerlo de que las consecuencias económicas de una guerra en gran escala serían desastrosas, y que además de ello, el borrar los dichos insultos etíopes no sería lo suficiente para compensar la bancarrota italiana.

Grandes compras de pescado en conserva, en España, petróleo de Estados Unidos, tabaco barato en enormes cantidades, de Turquía, y carbón de Alemania, son causa de grandes desembolsos para los recursos italianos.

El mismo día en que el pro y el contra de esta situación se discutía, una firma de corredores en metales publicaba grandes cifras sobre lo que Mussolini ha venido haciendo con el aluminio. El aluminio, el zinc y el mercurio son los únicos metales de los cuales Italia tiene suficiente provisión para todas sus necesidades normales. Italia ha venido ahorrando en la mayor cantidad que le ha sido posible el mercurio, el cual es un elemento indispensable para la fabricación de material de guerra, y ha adquirido, además, mayores cantidades de zinc. Estos dos hechos son bien conocidos e indican que los preparativos de guerra se han venido haciendo en gran escala.

Pero dichos corredores en metales indican que su producción de aluminio durante los primeros siete meses de este año ha aflojado notablemente de 7,848 toneladas métricas, que fué su producción de esta época el año pasado, a 6,522 toneladas métricas, que es la de este año.

La única interpretación posible es que Mussolini no ha tenido la intención de que su disputa con Etiopía no vaya más allá de los límites coloniales hacia un conflicto que abarque toda Europa. De otro modo Mussolini habría ahorrado mucho más aluminio, como materia prima esencial para la guerra.

El resultado efectivo de todo esto, ha sido la asombrosa situación boyante de todo el mercado de valores, la cual indujo a todos a comprar apresuradamente los valores que ellos mismos vendieron, también aprisa, esperando un caos resultante del drama ginebrino.

El mismo fenómeno, más o menos, ocurrió en la Bolsa de París, y también pudo apreciarse semejante resultado en Amsterdam, a pesar de que los precavidos holandeses no se aventuraron tan apasionadamente como los especuladores de Londres y París.

LAS PERSPECTIVAS DEL MERCADO DE LONDRES

Por el momento, las perspectivas en Londres de las acciones industriales, encabezadas por supuesto por las acciones de las compañías fabricantes de aviones, compañías de fierro y acero, aparecen despejadas, no así la de los valores del Gobierno que son un tanto inciertas por las posibilidades de que el Gobierno Nacional tenga que hacer frente a grandes gastos para la defensa aérea y naval. Es probable que aun se vea obligado a emitir un fuerte "empréstito de defensa nacional". Más todavía, no hay posibilidades de que del exterior se adquieran valores del Gobierno británico (se hace notar que la debilitación de la libra esterlina puede sólo significar que los fondos extranjeros están invirtiéndose en dólares), y las grandes instituciones inversionistas tales como los bancos y compañías de seguros han ya absorbido todos los valores del Gobierno a largo plazo por los cuales han tenido interés.

Por esta razón el Mercado necesita "algún estimulante" y probablemente la única posibilidad de ésto sería una intempestiva campaña en pro de las elecciones generales, basada en que una victoria aplastante para el Gobierno Nacional formaría la confianza de toda la clase rentista y haría subir las emisiones fiscales a niveles más altos. Mientras tanto, fluctúan indecisamente. En la próxima semana viene el día de la "Mala", que abre el nuevo período bursátil, y si nada llega de Ginebra que perturbe el cuadro ya trazado de que Mussolini solo llevará a cabo una expedición punitiva en contra de Etiopía, debe haber gran actividad en los mercados, porque existe un fuerte núcleo de alcistas que tienen deseos de ver subir las acciones industriales, mineras y petroleras a niveles más altos.

VALORES CHILENOS

En general, los bonos chilenos obtuvieron modestas ganancias la semana pasada. Los del 5 por ciento, de la emisión de 1896, registraron un punto de aumento, quedando en 15, como también los bonos de la emisión de renta "A", mientras los bonos del 6 por ciento, de las emisiones de 1926 y 1928, experimentaron alzas de 1 y 1 1|2 punto, respectivamente, quedando en 16.

El movimiento de los títulos ferroviarios se manifestó, como de costumbre, como un mar revuelto. Los preferidos del 7 por ciento del Ferrocarril de Antofagasta a Bolivia registraron una baja de 2 1|2 puntos, quedando en 53, mientras que los debentures del 5 por ciento subieron 2 puntos, quedando en 102.

Los títulos del Nitrate Railway fueron irregulares, y al fin de semana acusaron una baja de 6 peniques, quedando en 52 1|2 chelines.

Los primeros debentures de la Anglo Chilean mejoraron en 2 3|8 puntos y quedaron en 48 1|2. Los títulos del 5 por ciento de la Chilean Nitrate subieron 1 1|2 puntos, quedando en 68, y los bonos de 7 por ciento de la Cosach acusaron un alza de 1 punto; que...

Parece que las emisiones salitreras descuentan ampliamente la renovación del acuerdo internacional de nitratos.

LANA

El mercado de lanas ha concentrado su atención en la inauguración de las ventas australianas, en Sydney y Adelaida, y la firmeza de los precios en estos remates ha hecho afirmar los precios de las lanas merinos en Bradford, tendencia que debe existir por lo menos hasta la Pascua. El efecto inmediato en Bradford, ha sido alzar las cotizaciones por merinos de tipo "tope" en 1 penique hasta 1 1|2 libra.

Hace una semana, 31 peniques se consideraba como una cotización corriente para los "tops" 64, que ahora se pide 32 peniques, lo que es razonable comparado con las cotizaciones prevalentes en Australia.

La única crítica que hace el comercio de la situación de la lana en Australia, es que el Japón ha sido demasiado activo en aquel mercado.

En otras palabras, cuando los cables reflejan fuertes compras del Continente y quizás también de EE. UU., los escépticos del mercado de lanas de Bradford estarán convencidos de que las alzas experimentadas en los remates de Sydney y Adelaida, serán mantenidas. Hace unos meses los "fellmongers" ingleses pidieron a la Junta Consultiva sobre Derechos de Importación que sacara la lana "fellmongerer" de la lista de derechos. Esta petición fué resistida enérgicamente por la industria de la lana, tanto como por los comerciantes de lanas y la Junta Consultiva del Arancel anuncia ya esta semana que no accederá a la petición. Las ventas coloniales de la lana se iniciaron el 17 de septiembre y las ventas sudafricanas el 18 de septiembre. De modo que habrá tres diversos mercados en funciones, los cuales se moderarán el uno al otro.

YUTE

La disención que se ha producido en la industria del yute en Calcuta y alrededores, ha perturbado el mercado. El hecho de que Sud América haya seguido indiferente, no obstante los precios relativamente tentadores de Calcuta, ha afectado a los consumidores de ésta, quienes siguen sin comprometerse. El precio del yute mismo se ha estabilizado un tanto, debido a una disminución media de 38 o|o de las plantaciones. Sin embargo, se insinúa también que las plantas de yute en algunos distritos están muy crecidas, pudiendo rendir hasta cuatro fardos por acre, o sea un muy alto rendimiento. El cáñamo se ha fijado al precio de 24 peniques por "cop" de ocho libras, o sea que ha vuelto al precio que tenía el 22 de mayo, y el género de 10 onzas y 40 pulgadas se cotiza a 2 1|2 peniques por yarda, el precio que tenía el 10 de mayo.

METALES

La bolsa de metales trata de descubrir si los especuladores han comprado más de lo necesario en metales no preciosos, pensando en que estalle la guerra. Cualquier baja de los precios del cobre, plomo, estaño o zinc, refleja el convencimiento de que una expedición punitiva no habrá de consumir por sí sola gran cantidad de metales y que la limitación del conflicto al Africa Oriental mejorará tanto la situación internacional, que muy pronto disminuirán las compras de producción para armamentos de los países europeos. Este parece ser sumamente razonable y el mercado de metales diariamente tiene que responder a esta opinión. Por otra parte, si Mussolini perjudica el prestigio de la SDN, llevando a varios países a pensar en forma pesimista que nada vale el mecanismo internacional para el mantenimiento de la paz, el único camino que queda es el de una carrera general de armamentos.

Cualquiera dificultad [illegible] tiva puede residir en que [illegible] puntos de vista pueden estar [illegible] Puede haber una marcada [illegible] nación en el consumo, y [illegible] demanda especulativa, seguida [illegible] un restablecimiento pronunciado [illegible] Esto es lo que puede ocurrir [illegible] tras el Gabinete estudia [illegible] nificado de las lecciones de [illegible] nebra. En realidad, estas [illegible] ternativas dominan el mercado [illegible] con exclusión de los factores [illegible] tinarios de las existencias.

CAUCHO

Se ha hecho notar, como ejemplo lo que puede pasar [illegible] casos metálicos básicos, que [illegible] comprado con anticipación [illegible] demanda bélica. El caucho [illegible] bajado, no porque haya [illegible] en el proyecto de restricción [illegible] ternacional, sino porque los [illegible] peculadores han encontrado [illegible] compraron en exceso, [illegible] dose a las ventas con buenas [illegible] nancias para los manufactureros [illegible] cuando la demanda bélica [illegible] una cosa eventual. Sin duda [illegible] demanda bélica ha aumentado [illegible] consumo de caucho, pero [illegible] es ha revelado que los manufactureros poseen grandes reservas [illegible] secretas de materia prima y [illegible] tienen apuro para emparejar [illegible] stocks. Los especuladores se [illegible] llenado de preocupación por [illegible] to.

PLATA

A mediados de semana [illegible] llamó la atención cuando [illegible] se puso a vender, pero Estados Unidos rehusó seguir el [illegible] en el precio, y los especuladores chinos cambiaron al momento de idea y vendieron. Las ventas [illegible] Bombay casi se han agotado [illegible] negocios allí siguen muy restringidos para este mercado. Incidentalmente, el mercado de metales preciosos de Bombay se ha [illegible] beneficiando con la orden de Londres de no permitir nuevas operaciones especulativas futuras [illegible] oro. Durante muchos años Bombay ha tenido un mercado [illegible] activo para las ventas futuras [illegible] oro, con ajustes a un [illegible] plazo. Y se tiene entendido [illegible] muchos especuladores que [illegible] pueden hacer estas operaciones [illegible] Londres, han trasladado sus negocios a Bombay. Pero lo [illegible] interesante que hubo en el mercado del oro de Londres en la semana pasada, fué el nuevo y considerable embarque para [illegible] que llegó a un total de [illegible] libras esterlinas. Este país [illegible] oro de Londres con extrema [illegible] cilidad y persistencia. El [illegible] es, sin duda, la prevención. — C. T. HALLINAN.

LAS DECLARACIONES DE ROOSEVELT A MR. HOWARD HAN ESTIMULADO CONSIDERABLEMENTE LOS MERCADOS

Su afirmación de que "habrá una pausa para tomar aliento" se interpreta que en los 12 meses venideros no habrá nuevas reformas legislativas que afecten el mercado

EN WALL STREET HAY ESCEPTICISMO, PUES SE RECUERDA QUE "EL PRESIDENTE YA VIOLO SUS PROMESAS" EN CIRCUNSTANCIAS ANTERIORES

PERO HAY ALGO QUE ALIENTA: LA CREENCIA DE QUE SE ESTA "VOLVIENDO HACIA LA DERECHA" EN SU ADMINISTRACION

(Resumen comercial cablegráfico de Frank Glassey, exclusivo para "LA NACION")

NUEVA YORK, 7 (Especial).—La publicación de la carta que el Pte. Roosevelt le dirigió a Mr. Roy W. Howard, presidente del grupo de diarios Scripps-Howard, en la cual aseguraba para los negocios "una paura para tomar aliento", lo que significa virtualmente que no habrá nuevas reformas legislativas dentro de los próximos doce meses, ha estimulado los mercados de valores y artículos de primera necesidad.

MOVIMIENTO DE VALORES

Las acciones tuvieron las alzas más agudas registradas en las últimas semanas. El promedio del índice industrial es el más alto desde 1931. Las acciones de las compañías fabricantes de automóviles y de las compañías siderúrgicas cerraron firmes. Los bonos subieron encabezando esta alza, seguidos de los valores de primera clase de las compañías ferroviarias, pero los bonos del Gobierno de Estados Unidos aflojaron. Los artículos de primera necesidad en general cerraron firmes, pero con poco movimiento.

COMENTARIOS DE WALL STREET

Algunos corredores de Wall Street se han mostrado escépticos con respecto a la carta del Presidente Roosevelt, y, al respecto, declaran que existe el precedente de que el Primer Mandatario violó una vez sus promesas. Sin embargo, la mayoría de los corredores opina que esta es una prueba evidente de que está "desviándose a la derecha".

El punto de vista de la carta está substanciado así: 1.o Los deseos del Secretario del Tesoro, Morgenthau, de equilibrar el presupuesto; 2.o la reducción en los depósitos del Gobierno, lo que indica que la administración no contempla una expansión en sus gastos; 3.o La orden del Presidente Roosevelt de colocar los gastos administrativos de siete agencias agregadas al Gobierno, bajo el control del Director de Presupuestos.

CIRCULANTES

La libra esterlina y el franco bajaron, según costumbre, en la estación, alcanzando el nivel más bajo en comparación con el dólar desde comienzos del verano.

MOVIMIENTO COMERCIAL

La tendencia de los negocios ha sido, en general, favorable. El movimiento de carga por ferrocarril (carros cargados) ha sido el más alto desde el año 1931. El encaje bancario ha aumentado pronunciadamente, en comparación con el año pasado. La producción del acero tuvo leve baja, debido al feriado del Día del Trabajo, pero la industria espera el resurgimiento. La inclemencia del tiempo retardó el mejoramiento en el comercio minorista.

COBRE

Este mercado se ha notado tranquilo, después de las ventas del mes de agosto que alcanzaron a 124,604 toneladas, comparadas con 74,000, que fueron vendidas en el mes de julio. Las ventas de agosto han sido las más altas registradas desde la Guerra Mundial. Por esta razón los corredores de este metal opinan que la mayoría de los consumidores ha llenado sus necesidades para el resto del presente año. Las ventas para el exterior también bajaron. El metal para la exportación se cotizó a 8.20 centavos c.i.f., puertos básicos europeos, o sea, el mismo precio de la semana anterior.

AZUCAR

El azúcar para entregas futuras cerró firme; los precios para entregas en el mes de diciembre subieron 19 puntos, debido a que los compradores en descubierto temen que las refinerías utilicen todas las cuotas de azúcar disponibles, y por esta razón haya muy poca azúcar para entrega en el mes de diciembre.

ALGODON

El mercado del algodón para entregas futuras ha estado flojo; los precios no han sufrido alteración. Los corredores esperan los cálculos de las cosechas que dará a conocer el Gobierno el próximo lunes. El promedio de diez cálculos particulares fija la cosecha en 11,762,000 balas contra 11 millones 798,000 balas que calculó el Gobierno en el mes de agosto. En los Estados del Este se informa que una infección de gusanos está deteriorando rápidamente la cosecha y que el mal tiempo la ha retrasado, además.

PETROLEO

El petróleo ha estado flojo, debido, primero, a la disminución del consumo de bencina, motivado por los innumerables días de lluvia; segundo a la aguda reducción en el precio de la bencina por parte de los productores del oeste, reducción que ha alcanzado hasta 2 centavos por galón, y tercero, al aumento de la producción del petróleo crudo en el Este de Tejas, sobrepasando la cuota de producción con exceso. Esto ha dado pie a la predicción de que la reducción de los precios es inminente.

TRIGO

El trigo para entregas futuras alcanzó nuevos niveles de alza durante la presente temporada, sobrepasando el precio de 90 centavos por bushel por primera vez en varias semanas. Esto ha sido estimulado por las siguientes razones: primero, la firmeza de los mercados exteriores; segundo, informaciones sobre las destrucciones de las cosechas en Canadá; tercero, los cálculos particulares sobre la cosecha de primavera que la fijan en 20,000,000 de bushels menos que el cálculo que anunció el Gobierno el mes pasado, que era de 176,000,000 de bushels, y cuarto, la resolución del Gobierno de Canadá, que fijó un precio mínimo de 87.5 por bushel para el trigo.

El trigo subió más de 3 centavos por bushel en septiembre; el maíz subió más de 3 centavos, debido a la escasez de dinero y trigo. La avena y el centeno tuvieron leve alza.

CUEROS

Los cueros para entregas futuras cerraron con alza de 3 a 9 puntos, reflejando la firmeza del mercado de ventas al contado. Los cueros de reses nativas y livianas de Chicago se vendieron a 10.75 centavos por libra, contra 10.25 que fué el precio de la semana pasada.

NITRATOS

Los precios de los nitratos no han tenido alteración, mientras las nuevas alzas en el grupo orgánico de los fertilizantes americanos han sido la característica del mercado.

La Asociación Nacional de Fertilizantes informa que en el mes de julio hubo una sobreproducción de fosfatos de 30 por ciento sobre el mes de julio, y 45 por ciento sobre el año pasado.

LANAS

La demanda de lana ha sido fuerte. Los precios cerraron firmes, aumentando las perspectivas de que se importe lana extranjera. El servicio de la Bolsa de lanas del tipo "tops" informa que el consumo de lana ha sido el más alto desde 1918. Se calcula que las ventas de ropa hecha al por menor han alcanzado a un 30 por ciento más que en el año 1934. El consumo de lana para ropa hecha durante el mes de julio ha sido el más alto en muchos años.

METALES

El mercado de metales ha estado flojo por motivos del feriado del Día del Trabajo. La mayoría de los precios no han tenido alteración. El estado bajó de 49.25 a 48.50 centavos por libra, reflejando la debilidad del mercado de Londres. La producción de acero durante el mes de agosto es la más alta desde junio de 1934.— Frank Glassey.

GANE MAS $$

RADIO
AUTOS
DIBUJO
VENDEDOR
PROCURADOR
CONSTRUCTOR
ELECTRICIDAD
TENEDOR DE LIBROS
CORTE Y CONFECCION
FARMACIA Y QUIMICA
PERIODISMO - PUBLICIDAD
TAQUIGRAFO - CALIGRAFO
ORTOGRAFIA - ARITMETICA
AGRICULTOR - GANADERO
AVICULTOR - APICULTOR

EN SU CASA, en momentos libres, aprenderá fácilmente y pronto una de estas lucrativas profesiones. Mientras aprende ganará dinero extra. No se requiere experiencia previa. ¡Aproveche esta oportunidad para aumentar sus ingresos! Envíe hoy el cupón y recibirá informes de nuestras modernas lecciones a domicilio.

La administración de este diario certifica la seriedad de esta antigua y prestigiosa institución argentina de enseñanza.

Escuelas Sudamericanas
689-Avenida MONTES DE OCA-695
(Palacio propiedad de estas Escuelas)
Buenos Aires - República Argentina.

Nombre ....
Dirección ....
Localidad ....

BRASIL SALUDA AL CONTINENTE EN SU ANIVERSARIO PATRIO

RIO DE JANEIRO, 7 (U. P.) —El 113.o aniversario de la independencia se está celebrando en todo el país con paradas y reuniones patrióticas. Los edificios están embanderados y el comercio se encuentra totalmente cerrado.

Esta tarde, a las 16 horas, el Presidente de la República, señor Getulio Vargas, lanzará por radio a todo el país, un mensaje de "día de la independencia".

RIO DE JANEIRO, 7 (U. P.) —El Brasil celebró el aniversario de su independencia con escenas sobresalientes de colorido, a los acordes de marchas marciales, que sacaron a miles de ciudadanos de sus casas. El Presidente Vargas revistó las fuerzas armadas en una parada militar que se prolongó una hora.

En un discurso pronunciado en público a la "hora de la independencia", el Presidente declaró lo que sigue: "Estamos sufriendo los efectos de una crisis, cuyo crecimiento causó efectos tremendos de desorganización en el mundo de la economía".

Declaró que el Brasil estaba en perfecta armonía con las ideas y aspiraciones de otras naciones del Continente, de modo que "es perfectamente apropiado a esta ceremonia de exaltación patriótica dirigir nuestro saludo a todas las naciones americanas y apelar a sus fraternales sentimientos, para que nos unamos todos en defensa de la paz y de los intereses políticos y económicos del Continente".

Vicuñas
Sobrecamas

inmenso surtido, precios realización sólo por 15 días.

Casa Boliviana
DELICIAS 3462

Compañía de Consumidores de Gas de Santiago

En conformidad con el acuerdo tomado en la Junta General Extraordinaria de fecha 28 de agosto, se avisa a los señores accionistas que el 26 del presente quedarán cerrados los registros de transferencias de acciones. Los que figuren con acciones en esa fecha tendrán derecho a la nueva emisión en la proporción de una acción por cada cuatro de las que posean, al precio de ($ 75) setenta y cinco pesos cada una, pudiendo efectuar el pago desde el 5 de octubre hasta el 15 de noviembre de 1935.

Los que paguen dentro del mes de octubre gozarán de la mitad del dividendo del segundo semestre, y los que paguen en la primera quincena de noviembre sólo tendrán derecho al interés del 6 o|o correspondiente a dos meses.

PEDRO ERRAZURIZ TAGLE.

INCIDENTE INTERNACIONAL ORIGINO EL FALLO DEL JUEZ BRODSKY RESPECTO DEL ATAQUE AL VAPOR "BREMEN"

Aún antes que el Departamento de Estado tuviera en su poder copia del fallo, el Ministro alemán protestó ante Cordell Hull contra dicho veredicto

LAS FRASES CON QUE BRODSKY ACOMPAÑO SU DICTAMEN, HAN CAUSADO GRAN REVUELO EN LOS CIRCULOS DE ESTADOS UNIDOS

WASHINGTON, 7 (U. P.) — El Ministro alemán, Dr. Hans Luther, protestó verbalmente ante el Secretario de Estado, Mr. Cordell Hull, respecto al "no ha lugar" dado ayer por el juez Brodsky a los cargos formulados en contra de los manifestantes antinazis que hicieron pedazos la bandera del vapor "Bremen".

La protesta de Hans Luther está basada en la declaración hecha por Brodsky, en la que comparó la bandera nazi con una bandera pirata. El Ministro alemán no ha querido revelar la respuesta de Mr. Cordell Hull.

La protesta pone nuevamente en actualidad el incidente internacional que el Departamento de Estado esperaba que hubiera terminado felizmente.

El Secretario Hull pedirá al Gobernador Lehman de Nueva York, una copia de la declaración de Brodsky.

Entretanto, este Departamento no hace comentario alguno al respecto, excepto la indicación de que Brodsky interpretó la actitud de los acusados.

NUEVA YORK, 7 (U. P.) — Ni los funcionarios ni la prensa hacen comentarios sobre la protesta del Ministro alemán al Secretario Cordell Hull.

Willy Warnecke, secretario de las Sociedades Alemanas Unidas, ha convocado a un mitin en el Madison Square Garden, para el 6 de octubre.

Ha dicho: "El dictamen de la Corte ha sido un bofetón en la cara a todos los ciudadanos germano-americanos. Hemos llegado a la conclusión de que si no entramos a actuar políticamente para elegir funcionarios de nuestra opinión, no llegaremos a ninguna parte".

Walter Kappe, vocero de la Organización Nacional Nazista, ha dicho que el dictamen es ominoso "y una prueba más de la conspiración judía contra la nueva Alemania".

La opinión que prima entre los observadores diplomáticos es que Estados Unidos, probablemente dé, en alguna forma, una explicación satisfactoria al Gobierno del Reich.

La protesta fué presentada con una rapidez sin precedentes. Los diplomáticos, ni siquiera esperaban las copias oficiales de la opinión del juez Brodsky, pero aceptaban los despachos publicados por la prensa como una base para la acción.

La forma sensacional de expresarse del magistrado Brodsky provocó murmullos sobrecogedores en los corredores del Departamento de Estado, cuando su fallo fué dado a conocer por la prensa, y aun se notó el hecho de que no se hizo el acostumbrado comentario general.

[illegible] de que las opiniones nominalmente libres de comentario, por parte del Gobierno Federal, algunas personas creen que sería lógico que el Departamento de Estado se apartara de los puntos de vista del magistrado Brodsky. Sin embargo, no hay lugar a duda de que deberá proceder con cautela, pues este incidente fácilmente puede asumir aspectos nacionales y políticos.

BERLIN, 7 (U. P.) — Círculos autorizados informan a la United Press, que la Embajada alemana en Washington protestará contra el magistrado de la ciudad de Nueva York, Louis Brodsky, por su fallo rechazando los cargos contra los cinco individuos acusados de arriar la bandera nazi del transatlántico "Bremen" y luego destrozarla.

Como se recordará, el juez Brodsky, que es judío, declaró que la evidencia contra los cinco acusados era insuficiente, e hizo al mismo tiempo desdeñosos comentarios contra el régimen nazi y su manejo de los asuntos del país, especialmente de los religiosos.

La protesta irá especialmente contra los motivos en que fundó el juez Brodsky su fallo.

Los diarios de la tarde publican hoy inspirados comentarios en torno a este asunto. El "Tageblatt" dice que "los motivos del fallo son una monstruosidad, que por suerte es rara en la jurisprudencia de los países civilizados. Es un nuevo insulto a la bandera alemana".

Luego expresa su esperanza de que el Gobierno de Estados Unidos tome las medidas necesarias para anular este veredicto.

Declaraciones del Canciller boliviano Tomás Elio, en Buenos Aires, sobre la Conferencia de Paz

BUENOS AIRES, 7. — (U. P.) — El Canciller boliviano, doctor Elio, en declaraciones exclusivas para la United Press, manifestó:

"Habiéndome ratificado su confianza el Presidente de mi país, permaneceré en Buenos Aires todo el tiempo que él juzgue necesario, mi actuación en a la Conferencia de la Paz del Chaco.

"En diez días más estará concluída la desmovilización de los ejércitos, quedando reducidos los efectivos de cada Estado a cinco mil hombres.

"Terminada así la guerra, no existirán razones de derecho moral que justifiquen el cautiverio de prisioneros. Por eso, Bolivia reiterará ante la Conferencia su deseo de entregar los paraguayos que retiene en cambio de recibir los bolivianos que se encuentran en el Paraguay.

"Ante la comisión que estudie las responsabilidades de la guerra, Bolivia demostrará que ella tenía derecho a exploración y ocupación en el Chaco.

"El protocolo del 12 de junio, al sellar la cesación definitiva de las hostilidades y estipuar ladado el conflicto armado a negociaciones diplomáticas. Bolivia ha adoptado posiciones por la legitimidad de su causa y su adhesión a los principios de paz y justicia.

"Los ilustrados jefes de la comisión militar neutral que controlan la desmovilización inventariaran los efectivos existentes, las posibilidades de los dos ejércitos disueltos, y habrán de informar a la Conferencia, a los Gobiernos y después a la opinión pública sobre la realidad de los acontecimientos. Esos juicios imparciales serán los que demuestren la verdad.

"Se proseguirá incansablemente el trabajo para la consolidación de la paz, y puedo asegurarles que Bolivia cumplirá fielmente sus obligaciones contraídas en Buenos Aires, bajo la garantía de los Estados mediadores; pero, a su vez, espera hallar satisfacción en sus legítimos empeños encaminados a encontrar una solución justa mediante una transacción política o el arbitraje, para poder dedicar sus energías a las faenas del trabajo, que ofrecen grandes posibilidades, gracias a los recursos con que la naturaleza

NO SE ARRUGA LA CORBATA INGLESA

M. Lord R.

SE LAVA y NO SE PLANCHA
VENTA EN LAS
BUENAS CAMISERIAS

Mañana llegará a Nueva York la delegación de oficiales chilenos que participará en el Horse Show

NUEVA YORK, 7. — (U. P.) — El vapor Antofagasta envió un radiograma en el que anuncia que arribará el lunes a las 9 horas, con la delegación de oficiales chilenos que participarán en el concurso hípico del Madison Square Garden.

La delegación chilena será recibida por el capitán R. M. Eichelsdoerfer, ayudante del general Nolan, Comandante en Jefe de las fuerza de la zona de Nueva York; por M. Whitney Stone, Secretario de National Horse Show Association y funcionarios de la Chilean American Association.

Remate Judicial

El día 13 de septiembre en curso se verificará ante el Segundo Juzgado Civil de Mayor Cuantía el remate de CUATRO MANZANAS DE TERRENO, con una extensión de más de VEINTE MIL METROS CUADRADOS, ubicadas a pocas cuadras de la Estación Central y próximas a una calle pavimentada, por el bajo

Mínimum de $ 160.000.-

No habiendo postores por el total de la propiedad, se procederá a rematar el terreno por lotes o manzanas, con los siguientes mínimums: manzana 48, **mínimum $ 60.000**; manzana 49, **mínimum $ 52.000**; manzana 50, **mínimum $ 31.000**; manzana 53, **mínimum $ 17.000.**

Bases y antecedentes pueden consultarse en el mismo Juzgado, juicio Banco Germánico de la América del Sud con don José León Schwartzmann y otros.

MENOS BULLA Y MENOS HOSTILIDAD PIDE LA COMISION DE LOS 5 A LOS LITIGANTES

Quiere trabajar tranquila en busca de una solución que no vulnere la independencia de la pequeña nación africana

LOS COMISIONADOS TRABAJARON CON EXTRAORDINARIA ACTIVIDAD AYER

Una tras otra fueron estudiadas las proposiciones ya sugeridas en París a Mussolini, y otras nuevas; pero los italianos siguen mostrándose abiertamente intransigentes

GINEBRA, 7.— (U. P.)— La disputa italo-etíope quedó para callado hoy día; es decir, cesaron las actitudes demostrativas de los representantes italianos y etíopes, cada uno de los cuales ha tratado desde el comienzo, de atraer la atención sobre su causa, bien en el seno del Consejo, bien en cualquiera otra parte.

El asunto, pues, ha quedado en el pie que Salvador de Madariaga, presidente de la nueva Comisión de Conciliación, manifestó que quedará, al decir:

"No podemos continuar así. Vamos a pedir a Italia y Etiopía, que no hagan tanta bulla como que no podamos oírnos ni nosotros mismos. Estoy por firmar una carta dirigida a ambos Gobiernos, pidiéndoles que nada hagan que complique nuestra labor".

Entretanto, la Comisión de los cinco, que comprende a Pierre Laval, por Francia; capitán Eden, por Gran Bretaña; coronel Josef Beck, por Polonia; Salvador de Madariaga, por España, y Rushdi Aras, por Turquía, lucha desesperadamente para encontrar una fórmula que pueda evitar la guerra en el Africa Oriental. Esta se hace más y más inminente a cada hora que pasa.

La segunda sesión de la Comisión— la primera que llevó a cabo anoche cuando Madariaga fué elegido presidente— comenzó esta mañana en las oficinas privadas de la Secretaría General de la SDN., las de M. Avenol, en el edificio del Quai Wilson.

La reunión duró toda la mañana, para terminar al mediodía. Uno por uno, los cinco delegados principales examinaron la serie de proposiciones que fueron hechas a Mussolini durante la fracasada Conferencia Tripartita del 17 de agosto. Se esperaba que fuera de una discusión completa sobre las proposiciones, la Comisión elaborará mayores concesiones de una naturaleza más amplia, a fin de presentarlas al Barón Aloisi. A pesar de éstas, se busca que la independencia etíope no sea afectada.

NUEVOS ESCOLLOS

Entretanto, los funcionarios italianos declararon a la United Press, que su país no estaba necesariamente obligado a transar con la Comisión, ya que se había abstenido de votar su formación en la SDN. Además, bien conocida era— dijeron— la objeción italiana en cuanto a la inclusión de Gran Bretaña y Francia en dicha Comisión conciliadora. El Barón Aloisi ha hecho sus protestas diciendo que tanto Gran Bretaña como Francia tienen intereses económicos envueltos en la disputa, a la vez que políticos. Ello se debe a la proximidad de las colonias de estos dos países en el Africa. Por lo tanto, ninguna de ellas— Francia y Gran Bretaña —está calificada satisfactoriamente para integrar tal cuerpo conciliador.

Cuando, finalmente, Aloisi cedió ante la inclusión de Francia en la Comisión, rechazó considerar la inclusión de Gran Bretaña como miembro de ella, debido, probablemente, al firme pie contra Italia en que se ha mantenido Inglaterra.

Si los italianos se niegan a colaborar con la Comisión, y también a prestar atención a las ofertas de ésta, la situación se encontrará llena de peligros otra vez, y un nuevo obstáculo se alzará en el camino de las negociaciones que se hacen para obtener una solución de la disputa por medios pacíficos.

LA COMISION SE DIRIGE A ITALIA Y ETIOPIA

Salvador de Madariaga, presidente de la Comisión de las cinco potencias, dirigió esta mañana una carta, haciendo un llamamiento a Italia y a Etiopía a fin de que se abstengan de todo acto hostil, mientras trabaja la Comisión que preside. "Los miembros de la Comisión", dice, "tienen plena conciencia de la responsabilidad que les incumbe para buscar un avenimiento pacífico de la presente disputa y confía en que los dos Gobiernos se abstengan de cometer acto alguno que pudiese perjudicar o comprometer sus esfuerzos".

Se han estado estudiando varias nuevas concesiones económicas, comerciales y políticas a favor de Italia en Etiopía, como también medidas para mayor seguridad de las colonias italianas en el Africa Oriental. Una de esas concesiones sería la formación de una fuerza de policía para Etiopía, según informaciones fidedignas, policía en la cual Italia figuraría con el 60 por ciento de las plazas, que serían llenadas con hombres seleccionados de sus fuerzas de carabineros.

Tanto Laval como Eden, explicaron la naturaleza y alcance de las proposiciones hechas a Italia en las conversaciones tripartitas de París.

Al salir de Madariaga de la sesión, a mediodía, dijo a la United Press: "La sesión que hemos celebrado esta mañana, ha sido de carácter plenario, para imponernos de la situación y poder así estudiarla sábado y domingo".

M. Laval partió inmediatamente a París, para ocuparse de los múltiples quehaceres domésticos y problemas políticos que, como Primer Ministro, exigen su atención.

La próxima sesión de la Comisión de Conciliación tendrá lugar el lunes, esperándose que puedan acordarse rápidamente las nuevas fórmulas que se propondrán a Italia, ya que el sábado y el domingo habrán servido para estudiar la situación.

SESION DEL CONSEJO

Esta mañana se reunió el Consejo, durante 40 minutos, presidido por el doctor Enrique Ruiz Guiñazú, argentino, pero no se ocupó de la situación italo-etíope. Estudió sólo diversos asuntos de carácter comercial y económico, como la proposición de Litvinov de que la SDN. estudie un proyecto de acuerdo destinado a impedir los cambios bruscos de tarifas aduaneras. No se volverá a reunir hasta la próxima semana.

PRESIDENCIA DE LA ASAMBLEA

Varias delegaciones, incluso la francesa, han insinuado el nombramiento del Ministro de Relaciones Exteriores de Checoslovaquia, Eduard Benes, como presidente de la próxima Asamblea de la SDN., que se inicia el lunes. Esta candidatura plantea una seria amenaza a la candidatura de Eamonn de Valera, jefe del Estado Libre de Irlanda, en cuyo favor se proponen votar muchos pequeños países.

Las delegaciones de Gran Bretaña y Francia, temen que de Valera sea demasiado franco, si es elegido presidente, y que pueda complicar las negociaciones italo-etíopes.

Benes dijo hoy, que no buscaba ser elegido para la presidencia; pero que, si no hubiese otro candidato, él aceptaría.

Laval ha regresado a París con un sentimiento que está muy lejos del optimismo

PARIS, 7. — (U. P.) — Arribó a esta capital, procedente de Ginebra, el Premier y Ministro de Relaciones, M. Pierre Laval.

M. Laval se dirijio directamente a su residencia particular. Declaró que permanecería en París hasta el martes Mañana domingo lo pasará en el Quai d' Orsay consultando a los Ministros. Durante su ausencia de Ginebra M. Alexis Leger representará a Francia en la Comisión de los Cinco.

A pesar de la adhesión italiana al plan de utilizar una Comisión Conciliatoria de Cinco Potencia, los amigos de Laval lo encontraron que estaba muy lejos de sentirse optimista.

Se ha sabido por parte de los delegados franceses que regresaron esta noche a París, que el plan de establecer un policía internacional para Etiopía, en que los italianos tendrían derecho de llenar un 60 o|o de los efectivos, fué presentado primero por los delegados británicos, pero no encontró apoyo por parte de los franceses.

Por el contrario, los franceses parecen favorecer la vuelta a un plan por el cual tres potencia pretarían su ayuda a Etiopía facilitándole peritos civiles y militares para organizar el ejército, la policía y las finanzas. Este plan fué originalmente discutido en la conferencia de las tres potencias en París y como no fué encarpetado definitivamente será nuevamente tratado por la Comisión de los Cinco.

SE TEME QUE LA SITUACION COMIENCE A EMPEORARSE HOY CON LA LLEGADA DE SIR SAMUEL HOARE A GINEBRA

EL ESTADO DE COSAS SE HACE CADA VEZ MAS TENSO, QUEDANDO ANULADAS LAS ESPERANZAS QUE SE CONCIBIERON EN UN PRINCIPIO CUANDO CEDIO ALOISI

GINEBRA, 7 (U. P.)— Temiendo que un nuevo incidente fronterizo entre Italia y Etiopía den la señal para que el ejército y la aviación italianos lancen su ofensiva en el territorio del Negus, la Comisión de los Cinco decidió hoy día hacer todo lo que está de su parte para apurar la elaboración de las proposiciones conciliadoras, a fin de someterlas cuanto antes al Consejo de la SDN. La United Press, conversando con algunos miembros de la comisión, pudo descubrir que existe un alarmante peligro de que comiencen las hostilidades antes de que ella logre alguna ventajosa partida.

Uno de los delegados declaró: "Las palomas de paz de la comisión ya se dirigen a sus palomares, antes de que las nubes que amenazan guerra se desencadenen sobre ellas".

El capitán Eden, secundado por el Premier Laval, hace grandes esfuerzos para que la comisión entre a actuar rápidamente.

La Comisión de Conciliación ha aplazado su próxima reunión del lunes en la mañana, para el mismo día por la tarde, debido a que antes del mediodía se inaugura la Asamblea, y también para permitir que de Madariaga, Rushdi Aras y Beck estudien concienzudamente las proposiciones franco-británicas hechas a Italia anteriormente, las cuales han sido ampliadas y concebidas en nueva forma, a fin de que ofrezcan una base para hacer las sugestiones, por parte de la Comisión, hará al Consejo.

En la sesión del lunes, Alexis Leger ocupará el lugar de Laval, quien regresará de París el martes en la mañana.

Las probabilidades de que la Comisión de los Cinco logre crear una transacción basada en un mandato velado SDN-italiano sobre Etiopía, y que tal propuesta sea aceptada tanto por Italia como Etiopía, se consideran virtualmente nulas.

Uno de los más destacados miembros de la Comisión, conversando hoy día con algunos amigos, manifestó sin reservas, que Italia rechazaría las proposiciones de la Comisión. Otros predicen que las recomendaciones de ésta serán rechazadas por Etiopía, pero, a todo esto, no se puede encontrar en Ginebra, esta noche, un solo estadista autorizado, que profetice el que una solución aceptable para ambas partes de la disputa, pueda encontrarse.

A fin de agotar todos los medios posibles de un acuerdo por parte de ambos bandos disputantes, la comisión ha decidido invitar al Barón Aloisi y a Tecla Hawariat, a que se presenten personalmente ante la Comisión. Lo harán, por separado, a fin de evitar el que Aloisi se retire nuevamente del salón de deliberaciones, en cuanto crea que llega Hawariat. Por este medio, espera la comisión asegurar la aceptación punto por punto, de ambas partes, mientras las proposiciones van tomando forma. Pese a este nuevo sistema, las perspectivas de éxito se contemplan con desmayo.

Sólo unos cuantos optimistas esperan que, en vista de la no negación italiana a la formación de la comisión, Aloisi gradualmente se rinda ante la presión franco-británica y acepte algunas de las proposiciones del cuerpo conciliador.

Pero Aloisi está ya bastante irritado. Lo estuvo aún antes de formarse la Comisión de los Cinco, y antes de que ella comenzara a trabajar. Su resentimiento nace del hecho de que la comisión haya dado comienzo a sus actividades conciliatorias con la discusión de las proposiciones de París, en lugar de considerar el contenido del memorándum italiano y las acusaciones que éste enclerra contra Etiopía. Aún más, Aloisi intimidó a la comisión a que pusiera en su tapete de las discusiones el memorándum en cuestión, lo más temprano posible, para su deliberación.

La llegada de Sir Samuel Hoare por avión directamente desde Londres mañana domingo, por la tarde, trayendo los últimos puntos de vista de Stanley Baldwin y otros Ministros del Reino Unido, como también los de la Comisión de Defensa Imperial Británica, será, según se espera, causa de que la oposición británica a los planes italianos sea más tirante que la actual.

OTROS CUATRO VAPORES ITALIANOS PARTEN AL AFRICA ORIENTAL

NAPOLES, 7.— (U. P.)— El vapor "Dandolo", embarcó 2.000 toneladas de materiales para el cuerpo de ingenieros. Además embarcó 300 camiones.

El vapor "Olympia", embarcó varios materiales, principalmente fardos de pasto apresado.

Ambos barcos van destino a Massaua.

NAPOLES, 7.— (U. P.)— Zarpó esta noche a Massaua el vapor "Liguria", llevando 112 oficiales, 3.068 camisas negras de la división "21 de Abril", como también los primeros contingentes de la división de ejército "El Gran Sasso".

A bordo del vapor "Pollenzo", partieron además 142 soldados, 500 mulas y cuantioso material de guerra.

LAS SANCIONES SERIAN EL PRINCIPIO DEL FIN DEL IMPERIO BRITANICO

LONDRES, 7.— (U. P.)— En un artículo publicado en "The Observar", sobre el conflicto italo-abisinio, J. L. Garvin, dice lo siguiente: "Es ahora más cierto que nunca que una guerra que se extendiese por aplicar sanciones en el presente caso anormal, marcaría el principio del fin del Imperio Británico".

Comentando la proposición de M. Laval, de crear una policía internacional, dice Garvin: "Es más que dudosa su practicabilidad, por dos razones: no es de ningún modo cierto que el Negus consintiese a ello; aún menos lo es que Mussolini, a la hora undécima, aceptase nada, de no ser el control de Italia como candataria de la mayor parte del Imperio de Abisinia".

Refiriéndose a la concesión petrolera, Garvin dice:

"Si el Negus hubiese acordado dar cualquier cosa parecida a Italia, después de haberse firmado el Tratado de amistad y ayuda de 1928, o en cualquier época antes del choque armado de Ualual, el actual peligro de guerra no existiría. Ningún político razonable, dentro o fuera de la SDN., puede apoyar la política de "mal destino" que el Negus ha seguido después del triunfo etíope en Adowa, y la cual continúa hasta la fecha. El transferir el total de la concesión hacia Italia, con garantías prácticas para su ejecución, podría crear el último motivo y oportunidad para la paz. Nosotros no podemos discernir de ninguna otra".

Las Sombrererías

ROSENBLITT

Con motivo de las Fiestas Patrias ofrece grandes rebajas de precios en todos sus artículos finos para caballeros

Sombreros

en rico Fieltro Castor, en colores plata, gris, acero, cacao, negro, café, etc., al precio de

$ 44-50

Camisas

El surtido más amplio de Santiago, comprendiendo los modelos y dibujos que impone la moda actual

$ 42-50

Calcetines

Nuestro enorme stock está formado exclusivamente por artículos de calidad y gustos seleccionados, desde

$ 4-80

Despachamos a provincias contra reembolso y con la prontitud característica de nuestra casa.

Rosenblitt

ESTADO esq. HUERFANOS	AHUMADA	PUENTE	ALAMEDA
	387	616	2850

1910 1935

En Retribución a las Atenciones Recibidas Durante Veinticinco Años!

VEA HOY NUESTRAS VIDRIERAS

Gath y Chaves ofrece al público las mejores ocasiones que se presentan en todo el país en artículos de vestir y para el hogar continuando con su

GRAN VENTA BODAS DE PLATA

Cuyos Precios Especialmente Rebajados

Solo regirán hasta el Sábado 14

Gath & Chaves

REPENTINA PARTIDA DEL ACORAZADO BRITANICO "BARHAM" A MALTA

GIBRALTAR, 7.— (U. P.) —El acorazado británico "Barham", que había llegado ayer a este puerto, partió inesperadamente hacia la isla de Malta, a las 14.40 horas.

El "Barham" había llegado con un día antes de su itinerario, debiendo haber permanecido aquí un mes.

CENTENARIO DEL DESEMBARCO DE CARLOS DARWIN EN LAS GALAPAGOS

LONDRES, 7.— La Sección Zoológica de la Asociación Británica, conmemoró ayer el centenario del desembarco de Carlos Dardwin en la Isla de los Galápagos", ocurrido el 6 de septiembre de 1835, recordando también que los estudios que hizo en dicha isla fueron los que dieron nacimiento a sus ideas sobre la teoría de la evolución.

En la sesión se tomó nota de la resolución del Gobierno de Ecuador de instalar monumentos conmemorativos en la isla y se recomendó el nombramiento de un Comité de la Asociación para que colaborara en esa labor. — (British Wireless News).

CON DOS VICTORIAS CERRO AYER ANITA LIZANA SU JIRA POR EUROPA

GANO EN SINGLES EN EL BRECON CLUB DE BIRMINGHAM, Y EN DOBLES FEMENINOS, CON LA SEÑORA WHEATCROFT, CONTRA LAS SEÑORITAS WOODHALL Y VAUGHTON, EN UN PARTIDO QUE SE HIZO LENTO Y MONOTONO A CAUSA DEL MIEDO DE LAS BRITANICAS AL JUEGO DE ANITA

RESUMIENDO LA JIRA DE ANITA POR EL CONTINENTE EUROPEO, RESULTA QUE GANO 8 CAMPEONATOS DE SINGLES, TRES DE DOBLES FEMENINOS Y DOS DE DOBLES MIXTOS, DE CATORCE TORNEOS EN QUE PARTICIPO

BIRMINGHAM, 7. — (U. P.) —La señorita Anita Lizana ganó el campeonato de singles del Brecon Club, al derrotar hoy en la final, por la cuenta 6.3 y 6.1, a la señora Whestcroft.

Antes de iniciarse el partido, el tiempo presentaba un sol espléndido, pero corría una brisa fría. Una pequeña concurrencia ocupaba el limitado espacio de las aposentadurías en torno a la cancha.

El match comenzó a las 14.05 horas, sirviendo la señora Wheatcroft. La británica se adjudicó el primer game después de tres deuces, y después de haber contestado con notable firmeza todos los tiros que le enviaba su fuerte rival. También ganó la británica el segundo game, que era servido por la chilena, a cero, debido a que la chilena enviaba la pelota a la red y cometía faltas dobles.

Pero a continuación, la señorita Lizana comenzó a colocar hermosas pelotas en todos los puntos de la cancha, con lo que obligó a la señora Wheatcroft a ir desesperadamente de un lado para otro. En esta forma le ganó el tercer game, del servicio de la británica, con 15 puntos a favor de esta, y luego el cuarto, de su servicio, después de un deuce. Más, adelante, marcando lindos tiros que pasaban rozando las líneas de las bases, tomó la delantera por 4.2.

El séptimo game también lo ganó la chilena con una serie de terribles drives directos, pero perdió el servicio en el octavo game, a causa de que golpeó demasiado fuerte y envió la pelota fuera de la cancha. Sin embargo, se anotó el set gracias a hermosos tiros de pase.

Manteniendo la señorita Lizana un terrible tren de juego, y a pesar de las tentativas de la señora Wheatcroft para hacerlo más lento, tomó rápidamente la delantera por 3.0 en el segundo set, gracias a que obligó a su rival a perder su posición al término de un peloteo, con brillantes drives de todo el largo de la cancha.

No obstante, la británica ganó a cero el cuarto game, que era servido por ella, mientras Anita, golpeando demasiado fuerte la pelota, la echaba fuera de la cancha.

Pero recurriendo nuevamente la chilena a su potencia verdaderamente masculina, disparó drives directos a las esquinas que le valieron ganarse el quinto game con treinta en contra y el sexto, a cero, adelantándose así por 5.1. En seguida, desarrollando un servicio endiablado, se adjudicó su último campeonato de Europa en singles.

BIRMINGHAM, 7. — (U. P.) —La señorita Lizana y la señora Wheatcroft ganaron el campeonato de dobles femeninos del Brecon Club, al derrotar por la cuenta 6.4 y 6.1 a las señoritas Vaughton y Woodhall.

Las Stas. Vaugton y Woodhall evitaban a la señorita Lizana demostrando el gran temor que tienen a su juego, y durante todo el partido se enfrascaron en una serie interminable de cansadores drives y lobs contra la señora Wheatcroft mientras que Anita no podía siquiera acercarse a la pelota durante algún tiempo. Por esta razón fué que la echó a la red en varias oportunidades a causa de la precipitación que le causaba su ansia de poner término a aquellos enojosos peloteos.

Las británicas tomaron la delantera por 2.1 en el primer set, pero después Anita y su compañera en ningún momento quedaron detrás, si bien en las oportunidades corrieron el peligro, cuando aquellas nivelaron a 3.3 y 4.4.

En el segundo set, Anita se las arregló perfectamente para interceptar algunas veces los tiros, con lo cual dió nuevo interés al partido, cortando los monótonos lobs.

Las señoritas Woodhall y Vaughton ganaron el tercer y séptimo games, pero la matemática exactitud de la señora Wheatcroft y los rushes ocasionales de la señorita Lizana, en los que disparaba tremendos drives a las esquinas, contribuyeron a vencer a las británicas.

BIRMINGHAM, 7. — (U. P.) —En la final de dobles mixtos, la pareja Laddie Wheatcroft y su esposa vencieron al gnomito anglo-chileno compuesto por Anita Lizana y el señor Sturgeon por la cuenta de 6.2, 5.7, y 6.4.

Nuevamente demostró Anita ser una gran luchadora, pero el juego superior de conjunto de los adversarios fué el factor decisivo del triunfo. En el primer set fué difícil para Anita contestar el terrible servicio de Wheatcroft, que es el más rápido de Gran Bretaña. En algunas ocasiones, la pareja anglo-chilena lograba pasar a Wheatcroft, que mide 1.88 metros, pero su esposa invariablemente estaba bien colocada para devolver los tiros.

En el segundo set, la pareja británica llevaba una delantera de 5.3, cuando un gato negro se metió debajo de la silla del árbitro. La señora Wheatcroft solicitó que retiraran el gato; inmediatamente cambió la suerte del binomio anglo-chileno a que se adjudicó los cuatro games siguientes gracias a que Anita invariablemente derrotó a Wheatcroft con silbantes tiros de todo el largo de toda la cancha y Sturgeon se adjudicaba puntos con certeros tiros a los ángulos desde la red.

Después que los esposos Weatcroft tomaron la delantera por 2.0, Anita y su compañero se adjudicaron tres games consecutivos con brillantes voleas de terrible efecto. Sin embargo, la fuerza de Wheatcroft y el juego parejo de su esposa le permitieron tomar una delantera de 5.3. Sturgeon, con su servicio, se adjudicó el noveno game, pero Wheatcroft definió la lucha con su servicio en el décimo game. La obscuridad empezaba ya a cubrir la cancha.

BIRMINGHAM, 7. — (U. P.) —Cubierta de gloria, Anita Lizana, la joven tennista chilena, puso término a su jira por Europa en la misma ciudad en que la comenzó. Su final no pudo ser mejor: triunfó en dos campeonatos y perdió el tercero después de brillante y valiente lucha.

Como se recordará, Anita sorprendió a los expertos británicos al vencer en el campeonato de singles del Club Tally-Ho, poco después de desembarcar y después de haber vencido en los partidos preliminares a Kay Stammers, que más tarde venció a la norteamericana Helen Jacobs.

Un resumen de la jira de Anita por las canchas de Europa revela que participó en catorce torneos, incluyendo los de Wimbledon y París. Ganó ocho títulos de singles, tres de dobles femeninos y dos de dobles mixtos. Fué finalista en muchos otros torneos. Es decir, entonces, que su primera visita a Europa fué todo un éxito y justificó ampliamente la confianza que el pueblo de Chile puso en esta joven exponente del tennis sudamericano.

Anita piensa efectuar una visita final a Londres antes de partir para Chile a bordo del vapor "Orduña" el 19 del corriente, desde el puerto de Liverpool. El día 14 hará un match de exhibición en la ciudad de Bristol.

MUSSOLINI NO HA HECHO PROMESA SOBRE EL COMIENZO DE LA CAMPAÑA

LONDRES, 7.— (U. P.) El corresponsal del "Sunday Dispatch", en Ginebra, entrevistó al Barón Aloisi, quien le dijo que "todavía" no había una información realmente seria de que Mussolini se metió no empezar la lucha en Africa mientras continúen las conversaciones de Ginebra.

UN DESMENTIDO DE UN FUNCIONARIO DEL QUAI D'ORSAY, AYER

PARIS, 7.—(U. P.)—En ausencia del Premier y Ministro de Relaciones, Pierre Laval, del Secretario General del Quai d'Orsay Alexis Leger, quienes se encuentran en Ginebra, un portavoz del Ministerio de Relaciones, hablando con un corresponsal de la United Press, desmintió las versiones que circulan en el extranjero en el sentido de que M. Laval propondrá a la Liga que se permita a Italia el control militar de Etiopía, que tal proposición ya haya sido hecha en el Gobierno de Roma.

Manifestó este funcionario que M. Laval y Leger tenían carta blanca en Ginebra y que no necesitaban consultar al Quai d'Orsay, pero que el Ministerio creía que cualquier control militar o policial de Etiopía significaría por lo menos tripartito; que los tres signatarios del Tratado de 1906—Francia, Gran Bretaña e Italia—compartirían en tal caso la gendarmería internacional, o proporcionarían oficiales para que preparasen la policía nativa.

Se estima que al deseo de M. Laval de poner paz en Etiopía se debe la resolución que M. Gaston Jeze de no hablar nuevamente a nombre de Etiopía en el seno del Consejo, sino continuar en calidad de asesor, redactando meramente las declaraciones que el Ministro etíope M. Tecla Hawariat, leerá en Ginebra.

SE ENROLA TODA LA POBLACION ETIOPE MOVILIZABLE AHORA

ADDIS ABEBA, 7.—(U. P.)—Se calcula que por lo menos la mitad de la población movilizada de Etiopía se ha enrolado en el ejército en los últimos dos meses.

Los demás súbditos en estado de cargar armas serán llamados solamente en caso que la guerra realmente se haga inevitable.

La movilización general, como se entiende en el extranjero, no existe en Etiopía.

Actualmente, cada ejército de la nación está diariamente reclutando conscriptos entre los agricultores, trabajadores e individuos de las ciudades, ya sea voluntariamente o impresionados por el jefe de los servicios a causa de la cesantía.

ADDIS ABEBA, 7.—(U. P.)—El Encargado de Negocios de los Estados Unidos, Mr. Van Engert, en audiencia especial que le concedió el Negus, aseguró a éste que la presión del Departamento de Estado sobre los petroleros norteamericanos para que retiraran su opción a la concesión había sido hecha puramente en interés de la paz internacional, y que esto en manera alguna era un indicio de que había disminuido la amistad de Estados Unidos para con Etiopía.

Este paso ha robustecido la opinión en muchas partes, de que la acción de Mr. Cordell Hull fué hecha con conocimiento, si no con la colaboración, de las potencias europeas en su esfuerzo para asegurar la paz.

EL PAPA DECLARA QUE LAS GUERRAS DE CONQUISTAS SON APROBADAS POR DIOS

Naturalmente, el Pontífice se refirió con esto a las guerras de conquista espiritual, es decir, a la lucha constante por la fe y el bienestar de toda la cristiandad

CIUDAD DEL VATICANO, 7. —(U. P.)—Hablando ante 13.000 veteranos católicos de la guerra, y capellanes del ejército, en la Basílica de San Pablo, Su Santidad dijo hoy día que tanto las guerras de conquista como las de defensa tenían la aprobación de Dios, cuando ellas eran para defender los tesoros del cristianismo. Imploró que se llevara a cabo un esfuerzo mundial para la conservación de la paz.

El Papa explicó que su referencia a las "guerras de conquista" la hacía en el sentido espiritual, es decir, "que la vida del hombre es una lucha constante, una guerra. Es una lucha y una guerra para todos. Una guerra en pro de lo más puro, más sagrado, y más precioso; es una guerra de defensa y de conquista".

Luego, explicó cómo debía el hombre defender y conquistar la virtud de la verdad.

"Pelead ahora por el honor de Dios", dijo. "Mis hijos luchan en la gloriosa batalla de todos los días por la vida cristiana... pelead como buenos soldados de Cristo... TODO EL MUNDO ANSIA LA PAZ. Nosotros oramos por la paz, y vosotros, hijos míos, debéis hacer cuanto esfuerzo podáis, para lograr la paz estable en el mundo."

Después, refiriéndose sin duda a la disputa ítalo-etíope, dijo: "Además de la paz, deseamos que las esperanzas las exigencias, y las necesidades del grande y buen pueblo, que es nuestro propio pueblo, sean reconocidas y satisfechas, y que sus derechos también sean reconocidos, y asegurados, pero dentro de la justicia y de la paz."

"Los pecados traen miseria a los pueblos. La paz es una condición preliminar para obtener la prosperidad y el bienestar."

Refiriéndose nuevamente a la discusión ítalo-etíope, en Ginebra, declaró:

"Es con gran júbilo, que nosotros, de acuerdo con los últimos despachos, podemos divisar en el horizonte un arco-iris de esperanza. Estamos agradecidos de todo corazón a Nuestro Señor por este signo de esperanza, y fervientemente rogamos al Altísimo, que haga que tal arco-iris se alce en toda su magnitud y brillo, obsequiando a nuestro atribulado universo sus preciosos colores de armonía."

"Quiera Dios otorgar al mundo, paz; una justicia de verdad y misericordia; paz basada en el orden, y la dignidad de una paz cimentada en el amor y respeto hacia los derechos de todos; una paz que sea la precursora de una era de felicidad para todo el mundo."

El Papa se dirigió a los veteranos en francés, desde una tarima cubierta de rojo, luego de cantar misa.

Finalmente, alabó el esplendor de su fe, recordando sus sacrificios en la Guerra Mundial.

Veteranos de 12 países piden "odio a los odios" de la guerra en Roma

Mientras tanto, en la misma Roma, millares de ex combatientes italianos piden servir en el frente oriental de voluntarios de las tropas que ha enviado el Duce

S. S. DESVANECIO TODAS LAS ESPERANZAS DE QUE LA SANTA SEDE SE OPUSIERA A TODAS LAS PRETENSIONES DEL DUCE

ROMA, 7. — (U. P.) — Esta noche se reunieron quince mil veteranos de la guerra de doce países diferentes, en el Coliseo. El espectáculo fué impresionante. Durante una hora repitieron oraciones e invocaron al Todopoderoso para que se oiga en todos los odios de la Guerra Mundial y se restablezca la buena voluntad de todos los pueblos.

La asamblea ocurrió en medio del brillo de las antorchas sostenidas por niñas de las organizaciones fascistas semi-militares.

Abbot Bergey, presidente de la Asociación de Capellanes de Guerra, de Francia, dirigió la palabra a los presentes y destacó la necesidad de mantener la paz de acuerdo con los sentimientos expresados por el Papa hoy en la mañana. Después de esto un inmenso coro cantó canciones pro-paz en latín. La ceremonia terminó con la bendición del Santísimo Sacramento, bendición que fué impartida por Giovanni Mazzoni, que fué capellán en el ejército italiano en tiempos de la guerra. Fué condecorado con una medalla de oro por su valentía.

ROMA, 7. — (U. P.) — El presidente de la Asociación italiana de Inválidos de la Guerra, Carlo Delcroix, comunicó a Mussolini que 11.489 miembros habían solicitado servir en el Africa Oriental como voluntarios en la sexta División de camisas negras. Agregó: "Esta cifra demuestra que ninguna herida puede impedirnos seguir a un jefe como vos".

ROMA, 7. — (U. P.) — Las esperanzas abrigadas por algunos círculos extranjeros de que el Sumo Pontífice se opondrá a los proyectos de Mussolini en el Africa Oriental, en caso de que la guerra fuese inminente, se desvanecieron por completo esta mañana cuando al hacer uso de la palabra ante trece mil capellanes que intervinieron en la conflagración mundial.

El Papa se expresó abiertamente en favor de las necesidades y exigencias del pueblo italiano, aunque modificando la forma de satisfacerlas con "justicia y paz".

Es posible que la visión del Sumo Pontífice de un arco iris en Ginebra, según sus propias palabras, lo haya inducido a expresarse con extremo moderación, aunque los italianos creen que después de la conferencia celebrada recientemente entre el Papa y el consejero y amigo privado de Mussolini, padre Tacchi Venturi, el Vaticano adoptará en el futuro una actitud sumamente prudente, en vista de que la mayoría del clero y católicos italianos apoyan la campaña del Africa Oriental. La alusión del Santo Padre al arco iris, en Ginebra, produjo la impresión de que el Vaticano tiene conocimiento de informaciones ignoradas por la generalidad del público, pero luego los círculos eclesiásticos explicaron que el Papa sólo se había referido a la aceptación por Italia de la comisión de cinco potencias designada por Ginebra.

Suiza

UN PROYECTO QUE FAVORECE A CHILE, ARGENTINA Y BRASIL

GINEBRA, 7 (U. P.)— En la breve sesión que celebró hoy el Consejo de la Liga de las Naciones, se pidió a la comisión económica que sometiese a estudio la proposición presentada por el delegado ruso Litvinof sobre ciertas restricciones de carácter comercial.

En esta proposición se pide que la Liga estudie la conclusión de "un acuerdo internacional que establezca el principio de la mutua notificación con un mes de anticipación, de los cambios que se propongan en las tarifas aduaneras o las nuevas restricciones a las importaciones y exportaciones". Además contiene que "las nuevas restricciones resultantes de la política comercial no se apliquen a los productos ya en viaje o consignados para su despacho antes de la promulgación de las restricciones en cuestión".

Este acuerdo favorecería a los países exportadores extranjeros como Argentina, Chile y Brasil, cuyas exportaciones han sido frecuentes cambios con los sistemas de tarifas aduaneras y cuotas puestos en vigor en Europa.

¡Venga, vea y convénzase!

NUESTRAS OFERTAS NO TIENEN NI PUEDEN TENER COMPETIDORES

Señoras

ELEGANTES BLUSAS en finísima espumilla de seda, las brindamos, a $ 120.00

120

CHOMBAS de fina lana en un gran surtido de colores y talles a $ 29.80

29 80

CALZONES para señora, marca ATLAS en algodón mercerizado a $ 8 90

TRAJE "TAILLEUR", muy chic, en colores negro y marino. Oferta réclame $ 350.00

280

350

Elegantes ABRIGOS PARA PLAYA, en regia lana. Color cochenilla, al precio muy rebajado de $ 280.00

BATA de fina lana, en todos los colores y talles, al precio sensacional de $ 165.00

165

Caballeros

Camisas con cuello pegado, en fina tela inglesa. Gran variedad de colores, a $ 32

SOMBREROS de fieltro liviano, cinta angosta, en colores de gran moda, los brindamos a $ 39

CALCETINES de hilo con seda, reforzados, en lindas fantasías, al precio excepcionalmente rebajado de $ 5 80

Niñitas

BOMBACHAS de goma importada, en todos los colores, a solo $ 6.80

6 80

BABERITOS en piqué afranelado, terminados con bonito bordado, a $ 3 80

Niños

TRAJES MARINEROS, modelo americano, pantalón largo, con cuello y corbata de seda, desde $ 65.00

65

Elegantes TRAJES, tipo cruzado, con retazo para gorra, especiales para la estación (6 a 14 años), desde $ 95.00

95

PARA PRIMAVERA

Las últimas novedades en ESPUMILLAS ESTAMPADAS, GROS de fantasía, LANAS, ORGANDIES "POMPADOUR" y FLOREADOS, "PIQUE" y "VELOS", en dibujos de gran atracción

Además bonito TOBRALCO FLOREADO, en diversidad de tonos y dibujos, colores inalterables, gran réclame, a $ 9.80

CREPE MONGOL en un gran surtido de colores de última moda ancho un metro, regalo, a $ 18.90

DESPACHAMOS A PROVINCIAS CONTRA REEMBOLSO

A LA VILLE DE NICE

Ahumada y huérfanos

FERNANDITO DERROTO POR PUNTOS A JACINTO INVIERNO, ANOCHE

BUENOS AIRES, 7 (U. P.) —Fernandito ganó por puntos.

BUENOS AIRES, 7 (U. P.) —Antes de iniciarse la pelea entre Fernandito e Invierno, había en el estadio de Luna Park 15,000 personas, entre las cuales reina gran entusiasmo.

Fernandito pesó 66.2 kilos, e Invierno, 68.

BUENOS AIRES, 7 (U. P.) —El match Fernandito-Invierno se inició a las 23.40 horas.

PRIMER ROUND

Se cambian fuertes golpes en el centro del ring, en seguida de comenzado el encuentro. Se produce luego un clinch, del que salió bien el chileno. Invierno aplicó en seguida un cross sin resultado, contestando Fernandito con golpes muy seguros.

Round parejo.

SEGUNDO ROUND

Fernandito entró un golpe a la cara. Se produjo luego un clinch. Fernandito castiga en la línea baja, y siguió atacando con la derecha. Invierno se defendía bien y contraataca, mientras tanto. El chileno alcanzó con una derecha al mentón, e Invierno lanzó un uppercut que llegó a la cara de Fernandito.

Round de Invierno.

TERCER ROUND

Atacó primero Invierno, aplicando una leve izquierda. Respondió Fernandito con una izquierda a la cara que hizo trastabillar a Invierno. Cambiaron en seguida golpes en el centro del ring. Invierno lleva luego a las cuerdas al chileno y le aplicó golpes al cuerpo. Pero el chileno entró dos izquierdas a la cara.

Round de Fernandito.

CUARTO ROUND

Atacó el chileno con la izquierda a la cara, produciéndose luego un clinch. La pelea se hizo pobre en acciones, registrándose varios clinchs. Fernandito aplicó un fuerte golpe a la oreja, e Invierno siguió atacando con golpes a la cara. Se produjo otro clinch, después del cual Invierno se anotó jabs al estómago.

Round parejo.

QUINTO ROUND

Atacó Invierno con una izquierda al plexo del chileno, quien respondió con un fuerte uppercut. Se produjo un fuerte cambio de golpes, arremetiendo el chileno. Invierno llevó luego a su rincón a Fernandito, quien aplicó un uppercut, respondiendo Invierno con un mismo golpe.

Round de Invierno.

SEXTO ROUND

El chileno castigó con ambas manos al cuerpo del argentino, quien respondió con un golpe al plexo. Se cambiaron fuertes golpes en el centro del ring, después del cual el argentino marcó una izquierda al cuerpo del chileno.

Round de Invierno.

SEPTIMO ROUND

El argentino llevó a las cuerdas a Fernandito, y allí se cambiaron golpes. La pelea se hizo así violenta. Fernandito marcó una derecha a la cara, e Invierno se anotó después una derecha al cuerpo. Se produjo después un cambio de golpes, y a continuación Fernandito entró una izquierda a la cara, y luego un cross al mentón.

Round del chileno.

OCTAVO ROUND

El argentino marcó una buena derecha a la cara, que el chileno contestó con igual golpe, e insistió. A continuación castigo con ambas manos al cuerpo, pero Invierno aplicó un cross con la derecha.

Round netamente de Fernandito.

NOVENO ROUND

Invierno llevó al chileno a las cuerdas, sin resultado. Se cambiaron luego violentos golpes en el centro del ring, de los que el argentino sacó ventajas. El chileno marcó más adelante una buena derecha al cuerpo, haciendo retroceder a Invierno, quien sangraba del labio inferior.

Round parejo.

DECIMO ROUND

Fernandito alcanzó a su rival con una izquierda, y luego con una derecha a la cara. El argentino contestó con una izquierda al cuerpo, siguiéndose a continuación un cambio de golpes de derecha a la cara.

Instantes después, el chileno alcanzó con una izquierda a la cara de su contendor.

Round de Fernandito.

DECIMO-PRIMER ROUND

El chileno empleó en buena forma la izquierda, y llegó repetidas veces a la cara. El argentino actuaba desconcertadamente en esos momentos. Se produjo un cambio de golpes en el centro del ring, en el que el argentino se defendió bien; pero el chileno lo empujó con su izquierda.

Round de Fernandito.

DECIMO-SEGUNDO ROUND

Primero atacó el argentino sin sacar ventajas. Una izquierda del chileno le llegó a la cara, contestando Invierno con una izquierda que llega netamente a la cara. Fernandito resbaló al contestar, e Invierno le aplicó una fuerte izquierda a la cara; pero el chileno contrarresta bien. El argentino insistió con una izquierda a la cara.

Round de Fernandito.

BILANZONE DESAFIA A FERNANDITO

BUENOS AIRES, 7 (U. P.) —Fernandito triunfó en forma neta, mientras que el argentino actuó desordenadamente. El público aplaudió al chileno, quien logró adjudicarse una excelente victoria, con un derroche de buena preparación.

El campeón rosarino Bilanzone desafió al ganador.

ARTURO GODOY GANO POR K. O. AL PRIMER ROUND A DAVIDSON

RIO DE JANEIRO, 7. — (U. P.) — El chileno Arturo Godoy ganó por knock out al estoniano Davidson, al primer minuto de una pelea contratada a diez vueltas.

Los púgiles son de la categoría de peso pesado.

CONCURSO PINTURA FN
VEA AVISO GRANDE

NUEVAMENTE RUMORES SOBRE DIVORCIO DE LOS EX REYES DE ESPAÑA

LONDRES, 7 (U. P.)— El corresponsal en Roma del "Sunday Referee", asegura haber sabido en círculos altamente autorizados que el Papa anuló el casamiento del ex Rey Alfonso XIII de España y la ex Reina Victoria Eugenia. Este despacho no ha podido ser confirmado y, como se recordará, en ocasiones anteriores informaciones análogas han sido desmentidas oficialmente.

El "Sunday Referee" dice, que la anulación fué concedida por la Santa Rota Romana y que por consiguiente no ha sido dada a la publicidad.

CIUDAD DEL VATICANO, 7 (U. P.)— Las autoridades del Vaticano declaran que no hay base para la noticia del divorcio del ex Rey de España y que no hay fundamentos para la anulación del matrimonio de Don Alfonso, ya que no tiene fallas ni ante la ley civil ni ante el derecho canónico. Señalan la circunstancia de que la Santa Rota está en receso desde el 15 de agosto.

"ANA KAREMINA", DE LA M. G. M. GANO UNA COPA DE ARTE

ROMA, 7 (U. P.)— La película de la Metro Goldwyn Mayer "Ana Karenina" ganó el primer premio, consistente en una artística copa donada por el Premier Mussolini, en la Tercera Exposición Internacional de Cine, de Venecia.

El premio fué otorgado por la Comisión Internacional de Supervisión de Películas Cinematográficas".

EL PERU TAMBIEN COMPRA ARMAMENTOS

LIMA, 7 (U. P.)— El Congreso aprobó el proyecto del Ejecutivo, por el cual se autoriza el pago de 1.100.000 dólares a la Electric Boat Company of USA, por construcción de submarinos, y la suma de 800.000 dólares a la United Aircraft Company, por construcción de aviones. Estas sumas se pagarán con el excedente de las entradas nacionales de 1935.

¡LEA CON ATENCION!

EL SUPLEMENTO MUSICAL DE "PARA TODOS" que lleva esta leyenda: "Válido para el sorteo de 7 de Septiembre de 1935", y que va adjunto a la Revista "PARA TODOS" como un obsequio de ésta para sus lectores, es válido en realidad, para el sorteo que se efectuará el 2 de OCTUBRE DE 1935.

En este sorteo se distribuirán QUINCE MIL PESOS EN DINERO EFECTIVO.

"PARA TODOS"

Incluyendo el suplemento musical vale, desde hoy sólo

$ 1.20

El viaje de la comisión parlamentaria que irá a Magallanes

Parte de sus miembros se dirigirá en tren a P. Montt y el resto lo hará el miércoles en avión

El diputado don Rafael del Canto ofrecerá hoy un almuerzo a los miembros de la comisión que preside

Como lo anunciamos oportunamente, mañana se dirigirá en tren a Puerto Montt, parte de la comisión de parlamentarios que visitará Magallanes, el Istmo de Ofqui y otros puntos de la zona austral.

Forman esta comisión, que preside el diputado liberal don Rafael del Canto, los señores Hugo Zepeda, Enrique Alcalde, Jorge Pérez Gacitúa, Ramón Olave, Pedro Castelblanco, Raúl Ferrada, Julio Martínez Montt, Carlos Müller y Raúl Cáceres y el secretario señor Ernesto Goycolea. También irá el Director de Tierras y Colonización don Alberto Veloso. En Puerto Montt se agregará a la comisión el ingeniero señor Monge Mira, que realizará algunos estudios relacionados con la apertura del Istmo de Ofqui.

El presidente de la comisión, señor Del Canto, partirá a Puerto Montt en avión el próximo miércoles, acompañado de los señores Alcalde, Castelblanco y Olave.

La comisión partirá a bordo del "Alfonso" en viaje a Magallanes y se embarcará de regreso el 17 de octubre.

EL ALMUERZO DE HOY

El diputado don Rafael del Canto ofrecerá hoy en su chacra "Lo Benítez", Gran Avenida de San Bernardo, frente a la Escuela de Aviación, un almuerzo a los miembros de la comisión que irá a Magallanes, de la cual es presidente.

Bases para un entendimiento liberal-conservador-demócrata

Contiene un memorándum actualmente en estudio

En fuente autorizada, hemos podido informarnos de que el Partido Demócrata, estudia actualmente un entendimiento con los partidos Liberal y Conservador a base de medidas y proyectos que permitan a las clases obrera y media, un efectivo mejoramiento, tanto en lo que se refiere a su aspecto material, como cultural y social.

Dichos proyectos y medidas están contenidos en un memorándum actualmente en estudio por los representantes de los tres partidos nombrados.

Empréstito de 150 mil pesos se autorizó para Ñuñoa

EL INTENDENTE RATIFICO ACUERDO MUNICIPAL.— DISTRIBUCION

El Intendente de Santiago aprobó los acuerdos de la Municipalidad de Ñuñoa para contratar, en una institución bancaria, un crédito o cuenta corriente por $ 1,500, o en su defecto un empréstito por igual suma. Se concede al Alcalde la más amplia autorización para gravar bienes municipales que fueran necesarios para garantizar esta operación.

Asamblea Social Republicana

Se nos ha pedido rogar a los señores que han sido aceptados últimamente como miembros de la Asamblea Social Republicana de Santiago, a pasar a la brevedad posible por la Secretaría a fin de que se sirvan firmar el libro de registros, el cual está a disposición diariamente de 11 a 12 y de 16 a 18 horas. Los siguientes señores pueden pasar a la Secretaría en dónde se les atenderá en las horas mencionadas:

Raúl Orrego León, Luis Ochoa Briones, Carlos Ugarte Corvalán, Luis Ugarte Corvalán, Hugo Perales Sepúlveda, Roberto Medina Villarroel y Carlos Medina Villarroel.

Local: Santo Domingo 1460.

Partido Social Demócrata

En reunión del Directorio General se tomó entre otros el siguiente acuerdo: Dirigir una comunicación a las Asambleas de este Partido en el país, ordenándoles proceder el domingo 22 del presente mes, a la elección de un delegado para que las represente ante el Directorio General.

Los miembros del Directorio General están citados para hoy sábado a las 17 horas, a fin de proceder al nombramiento de diversas comisiones y estudiar la situación política actual y la actitud que deberá tomar este Partido.

CAMAS EN LOS HOSPITALES

Distinguido señor:

Cada vez que se reclama por falta de camas en los Hospitales, se contesta de que los presupuestos de la Beneficencia no permiten su aumento. Por lo que he he visto ayer en el Hospital de San Juan de Dios, creo que, con mejor atención, más vigilancia y mayor preocupación para los enfermos no habría tanta falta de camas.

Fui a ver a un enfermo a este Hospital, sala San Rafael y supe que un jóven que ocupa la cama 5, empleado en una Botica se le había hecho una operación sencilla que en 8 días podía haberse retirado.

Sin embargo, por descuido del personal se quemó con una botella de agua caliente mientras estaba anestesiado, con lo cual hace más de un mes que permanece sin poder levantarse.

Se me dice quelgual cosa sucede muy a menudo. ¿Cuántas enfermos intertante se pudo atender en esa cama?

Yo veo que con buena atención los enfermos podrían estar la mitad del tiempo, ganando los medicinales a Beneficencia, pues el tiempo es oro y no faltarían pongan manos de fierro.

Depende sólo de que los jefes pongan manos de fierro.

De Ud. atto y S. S.

Fernando Escobar Alcaíno
Calle Franklin 1498

Boletín Municipal se publicará con toda regularidad

El Alcalde dirigió ayer un oficio al Juez del 5.o Juzgado del Crimen, manifestándole que diversos inconvenientes producidos acerca del contrato respectivo motivaron la paralización de la publicación del Boletín Municipal de Santiago.

Producido un acuerdo municipal en este sentido, puede manifestarle que se reanudará la publicación del citado Boletín con la regularidad de antes, comenzándose por editar diariamente varios números hasta ponerlo al día

Convención demócrata se celebrará hoy en San Antonio

Ha sido organizada por la Agrupación de Santiago y a ella concurrirán parlamentarios y directores generales de la provincia

Hoy se efectuará en el local de la Agrupación Demócrata de San Antonio la Convención que la Agrupación de Santiago ha venido preparando desde hace días.

Esta Convención promete alcanzar verdadero éxito, dado el entusiasmo que ha despertado entre las asambleas de la provincia, cuyos presidentes y secretarios concurrirán a ella.

La asamblea de Santiago se hará representar por los señores Daniel Díaz Sáez, Rafael Valenzuela y Andrés Aguila Ugalde. Deberán concurrir los parlamentarios y directores generales de la provincia de Santiago.

La mayor parte de los parlamentarios tanto senadores como diputados de Estado del Partido Demócrata han prometido concurrir.

La Convención será presidida por el Presidente de la Asamblea de San Antonio, don Enrique Hernández.

La partida de los señores convencionales será en el tren de las 8 horas.

Agrupación Departamental Demócrata del 3.er Distrito

En la sesión celebrada el jueves 5, la Agrupación Departamental Demócrata del III Distrito, acordó lo siguiente:

1. Avisar a las Seccionales del Distrito que la Convención acordada en San Antonio, tendrá lugar el domingo 8 del actual; debiendo concurrir a esta Convención los Presidentes y Secretarios de cada Seccional, llevando los respectivos poderes.

Llama al atención al respecto de las publicaciones que ha estado haciendo la Agrupación Provincial, en donde se fija la hora y da algunas instrucciones.

2. La sesión extraordinaria que debía celebrar la Departamental el domingo 8 y acordada en la sesión del jueves 29 de agosto, se postergó para una fecha que se acordará en la sesión del jueves 13, en donde se tomarán los acuerdos para las conferencias rotativas dentro del Distrito.

3. En esta misma sesión se estudiará y profundizará el Proyecto sobre economía social que presentará el señor Emeterio Vargas Barrera.

4. Se acordó enviar nota al Director General del Distrito, señor Larence, invitándolo a la sesión próxima, cuya fecha se anunciará oportunamente.

5. Se trataron diversos asuntos de orden interno a los cuales se le dió una satisfactoria conclusión, dejándose al estampada en acta estos hechos.

6. La cuenta dada por el Diputado señor Torres Molina, sobre actualidad política, fué aprobada; dejándose en acta constancia de sus amplias informaciones al respecto.

7. La Departamental cita a los Presidentes y Secretarios del Distrito, para el domingo 8 a las 6 horas en la Estación Central, a fin de partir a San Antonio.

Partido Corporativo Popular

A FINES DEL PRESENTE MES REALIZARA UNA CONCENTRACION DE SECRETARIOS PROVINCIALES

En la última reunión del Comité Central del Partido, se tomó conocimiento del deseo manifestado por numerosas personas de Maullín y Puerto Varas, para fundar el Partido e iniciar una activa campaña por la difusión de los ideales corporativos.

Se comisionó para ello al señor Luis Salinas Castro, quien informará al directorio.

A la última concentración efectuada en la secretaría concurrieron 47 afiliados de los diferentes centros, ante los cuales el señor Oscar Alvarez A. dió a conocer el deseo de activar la campaña corporativa.

Hablaron los señores Antonio Ondarza, Esteban Rodríguez, Luis Salvo y Eduardo Medina, tratando diferentes puntos de interés para el Partido.

Hubo acuerdo en el sentido de que la colectividad mientras esté en formación, debe mantener su posición equidistante de todas las colectividades políticas.

El sábado 14 se llevará a efecto un almuerzo en honor de Carlos Mourgues, del núcleo Independencia. Las inscripciones se reciben en la secretaría.

PROXIMA CONCENTRACION

La comisión encargada de la concentración de secretarios provinciales que se realizará los días 28 y 29 de septiembre, se reunió a fin de elaborar el programa que en ella se desarrollará y fijar al mismo tiempo la orientación política, social y económica del Partido.

La falta de Carnet de Identidad no es lo que impide inscribirse

El número de ciudadanos que tienen carnet, sobrepasa al doble de los inscritos en los Registros Electorales

HOY SE CIERRA EL PERIODO DE INSCRIPCIONES, CORRESPONDIENTE A SETIEMBRE

Hoy quedará cerrado el período de inscripciones electorales que, de acuerdo con la ley respectiva, se inicia el 1.o de cada mes y dura ocho días.

Según las informaciones que se nos han proporcionado en la Dirección del Registro Electoral, persiste la falta de interés de parte de los ciudadanos por inscribirse, agregándosenos que de los ciudadanos que poseen carnet de identidad sólo se han inscrito alrededor de la mitad y en algunas comunas solamente la tercera parte. Esto prueba que la falta de carnet no es lo que impide inscribirse a los ciudadanos que no lo han hecho, como se argumenta en algunos sectores políticos, sino a la desidia o indiferencia por el cumplimiento de sus deberes cívicos.

CITACIONES POLITICAS

Centro Libertad.—Cita a sesión general para hoy a las 9.30 horas en Ñuble 376.

El presidente dará cuenta del financiamiento de los trabajos de la Biblioteca Pública en la Plaza Bogotá.

Asamblea Liberal de Quinta Normal.—Cita a sesión para hoy a las 11 horas en Mapocho 4214.

Asamblea Radical de Conchali.—Cita a sesión para hoy a las 11 horas en el local de costumbre.

PARTIDO CONSERVADOR DE CONCHALI. — Cita a los asambleistas de la comuna para hoy a las 15 horas, en la calle Reina María N.o 25, con el objeto de elegir el Directorio Comunal para el período 1935-1936.

Aniversario del Centro "Manuel A. Matta"

FUE CELEBRADO AYER CON UN ALMUERZO EN CISTERNA

El Centro Doctrinario "Manuel A. Matta", formado por destacados elementos del Partido Radical, celebró ayer el aniversario de su fundación con un almuerzo en La Cisterna, manifestación a la que asistieron dirigentes y numerosos miembros de esa entidad política.

Academia de Oratoria de las fuerzas nuevas radicales

En la próxima semana empezará a funcionar en el Club Radical la Academia de Oratoria de las Fuerzas Nuevas Radicales.

Tiene por objeto principal esta Academia capacitar a la Juventud del Radicalismo en todo lo que se refiere a propaganda de la Doctrina.

La matrícula ya está abierta y para su inscripción deben dirigirse a Carlos Keller, Club Radical.

El nuevo Centro de Propaganda Radical

FUE FUNDADO RECIENTEMENTE

La Junta Central de Propaganda Radical ha tomado conocimiento de la ex constitución de un nuevo Centro de Propaganda ubicado en la Décima Comuna.

Cumplido los requisitos reglamentarios, el Centro eligió el siguiente Directorio:

Presidente, don Oscar Lizana; vice presidente, don Manuel Arcos; Tesorero, don Diomedes Jaramis; protesorero, don Alberto Díaz Toledo; Secretario, don Luis A. Ruiz C.; y prosecretario, don José Navarro.

Firman el acta de constitución del mencionado círculo Radical, los señores Arturo Orella y Diomedes Jarami, Octavio Muñoz, Aníbal Ruiz, Oscar Lizana, Germán Mourges, Diógenes Jarami, Luis Rubio Contreras, Ignacio Cabello, Gregorio Mondaca Venegas, Julio Fuentes, Roberto Pinto, Roberto Donoso, Waldo Vera, Alarcón Manuel Arcos, Jorge Horsis, Alberto Díaz Toledo, Ramón Silva, Juan Castillo, Juan Santibáñez, Domingo Capetillo y la señorita Cristina Ramírez y Alfonsina Contreras.

MONSTRUOSA LIQUIDACIÓN PRIMAVERAL
PRECIOS CALIDADES Y ESTILOS

ABRIGOS de GRAN VARIEDAD de modelos y colores, finísima confección: $ 135.-
Trajes Sastre CONFECCION alta costura, hechos por cortador sastre "francés" de gran competencia: $ 138.-
BATAS DE RICA ESPUMILLA de seda, colosal variedad de modelos de las últimas creaciones, todos colores y talles, desde $ 125.-
¡RECLAME! BATAS DE RICO PIQUÉ DE SEDA MODELO DE ALTA CREACION $ 75.=
BLUSAS DE RICA ESPUMILLA DE SEDA LINDOS MODELOS $ 48.-
Medias de RICA SEDA, de gran transparencia, veladas, par: $ 10.90
Medias de SEDA, diminución natural, par: $ 12.90
BLUSAS 1/2 SEDA PIQUÉ ESPECIALES TRAJES SASTRE $ 15.90
Medias de HILO importadas, de velo, completamente transparentes. Ocasión: $ 13.50 PAR
BLUSAS SPORT CON CIERRE CLERAGA MUZADOS $ 19.50
Medias de SEDA marca DUQUESA: $ 5.70 PAR.

NO OLVIDE:
CASA BALMAR
657 - PUENTE - 657
ENTRE SANTO DOMINGO Y ROSAS
CASILLA 3652
TELEF. 88656

ÑUBLE

LAS DAMAS DE SAN CARLOS PROTESTAN ENERGICAMENTE DEL JUEGO EN CLUB SOCIAL

"Defenderemos a las esposas y a los hijos que necesiten del dinero de sus padres"

ACUERDO TOMADO POR LA ACCION NACIONAL DE MUJERES

SAN CARLOS, 7.—La Acción Nacional de Mujeres de esta ciudad tomó el siguiente acuerdo, a propósito del establecimiento de juego en el Club Social de esta ciudad:

"El directorio de la Acción Nacional de Mujeres de San Carlos acuerda, por unanimidad, elevar su protesta más enérgica por el establecimiento del juego de azar en la primera institución social de nuestra ciudad.

"Creemos que nuestro deber estricto nos ordena formular esta protesta, porque sobre nosotras pesa la responsabilidad de luchar por la moralidad pública, acaso con más fuerza que sobre otros partidos por cuanto nosotras representamos a los hogares chilenos con más propiedad que ninguna otra colectividad.

Al elevar nuestra protesta defendemos a la esposa y a los hijos que necesitan del dinero que los padres de familia, los hijos y los hermanos derrochan sobre el tapete verde, arruinando sus familias, menoscabando su salud, y dando mal ejemplo a otras instituciones sociales que, sin duda, imitarán el ejemplo del Club Social.

Encomendamos a nuestro representante en el Municipio la misión de llevar nuestra protesta al seno de la Corporación Edilicia, exigiendo el estricto cumplimiento de la ley, que prohibe los juegos de azar, aunque sea en instituciones que han obtenido la personalidad jurídica.—**Elcira de Maldonado**, presidenta.—**María H. de Guines.—Etelvina Méndez C.—Rosa Godoy.**—secretaria.—**Berta de Gazmuri.— Telésfora Maldonado S.**".—(Corresponsal).

ATACAMA

Reina de la Primavera de Copiapó

FUE ELEGIDA LA SRTA. IRIDES BIANCHI VITALI

COPIAPO, 7.— El escrutinio para elegir Reina de la Primavera de esta ciudad dió el triunfo, por un amplio margen de votos, a la señorita Irides Bianchi Vitali, candidata del Liceo de Niñas y Liceo de Hombres.

El triunfo de la señorita Irides Bianchi ha sido muy bien recibido entre la juventud local, entre la cual cuenta con grandes simpatías.— CORRESPONSAL.

SANTIAGO

Obrero del puerto murió trágicamente

SE DESTROZO EL CRANEO CONTRA UNA LANCHA

SAN ANTONIO, 7.—Hoy a las 19 horas, ocurrió un hecho trágico en este puerto, que costó la vida a un honrado jornalero.

A la hora indicada se encontraba a bordo del vapor alemán "Hernán Thel", que hace la carrera hasta Hamburgo, el obrero Juan Bautista Cartagena, cuando de improviso no se sabe por qué circunstancia, cayó por la borda, con tan mala fortuna que se fué a estrellar contra una lancha que en ese momento atracaba al costado del buque esperando una carga para conducirla a los malecones.

El golpe fué tan recio que Cartagena se destrozó completamente el cráneo, muriendo a los pocos segundos.—(Caviedes, corresponsal).

Monumento a Arturo Prat

SE PROYECTA CONSTRUIR EN TOME

TOME, 7.— Con el fin de llevar a la práctica la idea de levantar en nuestro paseo principal un sencillo monumento a la memoria del héroe máximo de nuestra historia, Arturo Prat, la Alcaldía ha designado una comisión que tendrá a su cargo la mejor forma de realizar esta aspiración general.

Compondrán esta comisión los señores Armando Vaillant Rodríguez, quien en su carácter de primera autoridad gubernativa la presidirá; el señor Samuel Muñoz Larenas, como regidor, en representación de la Corporación Municipal; el señor Erasmo Quezada, como jefe militar, y el señor José M. Ruiz, inspector escolar.

Esta comisión, tendrá por objeto estudiar la mejor forma de realizar la idea ya expuesta, monumento que, aunque no tenga las pretensiones de gran obra, sea por su arte digno del héroe inmortal en cuyo honor se erige.—CORRESPONSAL.

TALCA

Río Teno amenaza a los riberanos

SU CAUDAL HA AUMENTADO EN FORMA ALARMANTE

CURICO, 7.—El río Teno ha aumentado su caudal en forma por demás alarmante. Los riberanos temen que se repitan las inundaciones de años anteriores, lo que, cmoo se comprende, ocasionaría grandes perjuicios, cuanto más si se toma en cuenta que ya han sido destruídas algunas defensas.—CORRESPONSAL.

NOTICIAS BREVES DE TODO EL PAIS

CALAMA, 7.—Se iniciaron los trabajos de pavimentación de las calles principales de la ciudad.

—Objeto de diversas manifestaciones ha sido el ex gobernador con motivo de su nombramiento para intendente de Antofagasta.

—Una comisión especial ha elaborado un interesante programa de Fiestas Patrias, cuya celebración adquirirá este año especiales relieves.

CHANARAL, 7.— A bordo del vapor "Pudeto" se dirigió a Valparaíso el señor Exequiel Sagredo Cerveño, representante en Chañaral de la firma Pagenkarlezi, Coll y Companch. Con este objeto, un numeroso grupo de amigos le ofreció una manifestación de despedida.

—El directorio del "Marítimo F. C.", prepara una gran velada y baile a beneficio de la institución.

LOS ANDES, 7.—El gremio del rodado celebró con brillo el segundo aniversario de su fundación. Esta institución ha desarrollado una activa labor bajo la presidencia del señor José Gabriel Celedón.

TALCA, 7.—El Alcalde señor Corvalán, prepara un interesante programa de Fiestas Patrias, a fin de que la celebración del aniversario nacional tenga el brillo que se merece.

Entre los números principales figuran un gran desfile militar, festejos populares y reuniones deportivas.

CUREPTO, 7.—El comité "pro adelanto de Gualleco" ha designado el siguiente directorio: presidente, Pbro. don Alberto Barros V.; vicepresidente, don Guillermo Shand; secretario, don Diego Carrasco L.; procecretario, don Roque Albornoz.

Este comité está empeñado en propender, por todos los medios posibles, al adelanto y bienestar de la población de Gualleco.

Al efecto, ha solicitado la cooperación de las autoridades departamentales y particularmente se ha dirigido al señor Alcalde de Curepto solicitándole algunos fondos para el arreglo de las calles de la población, veredas y plaza.

Igualmente, está empeñado en que se dote a la región de una buena red caminera, de manera que pueda quedar en condiciones de estar fácilmente unida a Curepto y Talca.

GORBEA, 7.—La comisión de fiestas patrias está formada por las siguientes personas: señores Ismael Acuña, Juan Segundo Omegna, Salvador 2.o Oyharcabal, Pablo Darraydou, jefe de la Tenencia de Carabineros, Enrique Keuter, Primitivo Escobar, Alderaan Koren, Pedro J. Navarrete, Cura Párroco señor Ernesto Wilhein, Evaristo Matus, Luis Espinoza, Luis Moreno Millán, José Tapia.

Estas personas tendrán a su cargo el desarrollo del programa que, como el año pasado, lo dirige el señor Ismael Acuña, en su carácter de presidente del comité de fiestas patrias.

El programa que se desarrollará será novedoso e interesante, pues este año, además del aporte municipal, ha cooperado desinteresadamente el comercio con dinero y numerosos objetos para premios.

CAUTIN

SE INAUGURO UNA MODERNA Y POTENTE ESTACION DE RADIO EN LA CIUDAD DE TEMUCO

Es la C. E. 137, de 218.8 metros de largo de la onda

ASISTIERON LAS AUTORIDADES

TEMUCO, 7.— Se inauguró oficialmente la estación radio-difusora C. E. 137, la más potente de la región austral, y que es propiedad del señor Carlos 2.o Cachier. A este acto asistieron las autoridades y distinguidas personalidades especialmente invitadas.

La planta transmisora se encuentra ubicada en las vecindades del Hospital Alemán, en el barrio residencial de la Avenida Alemana, y los estudios, en el tercer piso del Teatro Central.

La onda de esta nueva y moderna estación es de 218.8 metros de largo, y puede ser escuchada en forma nítida en los puntos más lejanos del territorio.

Las instalaciones estuvieron a cargo del señor Cachier y de don Luis Benucci.— (Arellano).

Robo sacrílego en la iglesia de Calbuco

HA CAUSADO INDIGNACION EN LA POBLACION

CALBUCO, 7.— Profundo indignación pública ha causado el robo cometido en la capilla que hace las veces de Iglesia Parroquial, y que sólo pueden haberlo cometido individuos de la peor catadura, pues, además de llevarse algunas especies, entre ellas un cáliz y los manteles del altar, profanaron el templo en forma grosera e indigna.

La indignación popular es enorme, pues no se cree que haya sido cometido por personas de la región cercana, ya que es muy sabido que todos los habitantes de la localidad profesan la fe católica.—(Corresponsal).

CONCEPCION

Terna para Notario de Concepción

CONCEPCION, 7—La Corte de Apelaciones formó terna, compuesta por los señores Luis Aranis, Notario de Yumbel; Diego Arce, Notario de Valparaíso, y José Bunster, Notario y Conservador de Lebu, para proveer el cargo de Notario Público de esta ciudad, vacante por promoción a Santiago del titular señor Jorge Maira.—(González).

CHILOE

DOS AVIONES DE LA LAN ATERRIZARON EN CASTRO

EL RAID SE EFECTUO EN PERFECTAS CONDICIONES

Con la donación del terreno, hecha por el señor Julio Yunge, es ya una realidad la construcción de una cancha de aterrizaje

CASTRO, 7.—La ciudad se encuentra entusiasmada con la llegada de dos aviones de la Línea Aérea Nacional, que efectuaron el raid sin novedad.

Como se recordará, el acaudalado vecino de esta ciudad don Julio Yunge, hizo una donación de terrenos a fin de establecer una cancha de aterrizaje para facilitar, de este modo, la navegación aérea a Magallanes.

La Superioridad Aérea, de acuerdo con el Ministerio de Defensa Nacional, dispuso que una comisión se trasladara a Castro para cerciorarse de si los terrenos servían para el objeto.

Así las cosas, ayer la ciudad se vió gratamente sorprendida con la presencia de dos aviones que, al mando del piloto señor Lavín enviado desde Puerto Montt, aterrizaron con toda felicidad en los potreros de Pirque, que son los donados por el señor Yunge.

El Gobernador del departamento, señor Martín Rodríguez, acompañó en dos autos a los pilotos, en medio de los aplausos del pueblo. Después de estas pruebas, el señor Yunge manifestó que a fin de que se establezca en forma definitiva esta línea, además de la donación de los terrenos estaba dispuesto a hacer por su cuenta todos los arreglos que sean necesarios.

Según informaciones de los pilotos, a fines del presente mes llegarán en vuelo hasta Castro tres máquinas a cargo del comandante señor Torrías.—(Corresponsal).

Ministro del Trabajo en Bulnes

SIGUIO VIAJE A CONCEPCION

BULNES, 7.— Procedente de Santiago llegó a ésta el Ministro del Trabajo, señor Alejandro Serani, acompañado de su esposa.

El viaje del señor Serani obedecía al objeto de asistir al matrimonio del señor Caupolicán Soto con la señorita Olga Poblete, prosiguiendo viaje en automóvil a Concepción, a las 20 horas.— (Billa).

VALDIVIA

Una banda de pequeños delincuentes

FUE DETENIDA EN VALDIVIA

VALDIVIA, 7.— Los carabineros descubrieron una banda de muchachos ladrones de botas, que se dedicaban, con gran provecho, a robar en el comercio y al vecindario.

Quince miembros de la banda fueron detenidos, logrando fugarse dos.—(Sayago).

PARA EVITAR UN RESFRIADO Geniol QUITA EL DOLOR

AGENCIA GENERAL "LA NACION" CALLE BLANCO 969

V A L P A R A I S O

CASILLA 109 TELEFONO 4427

MOVIMIENTO MARITIMO

LLEGADAS

Ayer:
El Lobos, de Liverpool.
El Pudeto, de Guayaquil.
El Castro, de Lota.
Hoy:
El Rhakotis, de Hamburgo.
El Magallanes, de Iquique.
Mañana:
El Basrn, de Hamburgo.
El Flora, de Pisagua.
El Palena, de Corral.
El Huemul, de Lota.
El martes 10:
El Taltal, de Iquique.
El miércoles 11:
El Santa Inez, de Nueva York.
El viernes 13:
El Tarapacá, de Magallanes.
El Teresa, de Iquique.

SALIDAS

Ayer:
El Santa Lucía, para Nueva York.
El Margara, para Antofagasta e intermedios.
El Inira, para Osjo e intermedios.
El Lobos, para Liverpool e intermedios.
Mañana:
El Rhakotis, para San Antonio.
El Basrn, para puertos del sur.
El Magallanes, para Puerto Montt y canales de Chiloé.
El martes 10:
El Flora, para Iquique e intermedios.
El Chiloé, para Iquique e intermedios.
El Tirúa, para Los Vilos y Coquimbo.

La reunión deportiva más atrayente se realiza esta tarde en honor del Círculo de la Prensa

Badminton y Wanderers, en football, y seleccionados de Valparaíso y Santiago, en rugby

EN EL ESTADIO DE PLAYA ANCHA

El Estadio Municipal de Playa Ancha, servirá esta tarde de escenario a la reunión deportiva más importante del año, con motivo de realizarse el festival anual en honor del Círculo de la Prensa de Valparaíso.

El completo programa que se ha confeccionado para esta reunión, ha atraído a los aficionados que se aprestan para concurrir en gran número a presenciarla.

LOS EQUIPOS

Los equipos actuarán esta tarde formados de la siguiente manera:

Badminton.— Droguett, Liendo, Ampuero, Díaz, Atlagich, Destefani, Muñoz, Saldivar, Miranda, Arancibia y Aguirre.

Wanderers.— Meza, Aguirre, Rivera, Nelson, Carroza, Vicent, Lamas, Carvajal, Toro, Núñez y Araya.

RUBGY ENTRECIUDADES

Otro encuentro de atracción es el intercity de rugby que sostendrán los equipos seleccionados de Santiago y Valparaíso.

Los lances que han disputado anteriormente estos "15", han sido francamente "colosales" y esta tarde deberán hacer un gran encuentro. La afición porteña mira con mucho entusiasmo este deporte, el cual sólo tiene oportunidad de verlo de tarde en tarde.

GIMNASIA

Los cadetes de la Escuela Naval han querido contribuir también al éxito de la reunión en honor de la prensa y harán una presentación gimnástica bajo la dirección del capitán Gundelach.

Además habrá postas ciclistas, postas entre atletas femeninas, football entre infantiles y otros números cortos que harán las delicias de la concurrencia.

EL BANQUETE EN HONOR DEL ALMIRANTE REYES DEL RIO

Le fué ofrecido por el Ministro del Interior, en su residencia de este puerto

LOS ASISTENTES

El Ministro del Interior, don Luis Cabrera Negrete y señora Lola Guarderas de Negrete, ofrecieron anoche en su residencia de este puerto una comida en honor del Almirante don Olegario Reyes del Río y señora Clara Señora de Reyes del Río.

A esta manifestación fueron invitadas las siguientes personas:

Intendente de Aconcagua don Manuel Fernández García; Director General de la Armada almirante don Olegario Reyes del Río y señora; Comandante de la Guarnición, coronel don Humberto Benedetti y señora; Alcalde de Valparaíso, don Oscar Ruiz Tagle y señora; Alcalde de Viña del Mar don Sergio Prieto y señora; Decano del Cuerpo Consular y Cónsul General del Perú, don Eduardo Ortiz de Cevallos y señora; don Gastón Pascal y señora; Comandante del Regimiento Coraceros, teniente coronel don Arturo Carmona y señora; señora Elena Ramos de Larraín; don Eduardo Spoerer y señora y Secretario de la Intendencia de Aconcagua, don Jorge Ceardi y señora.

Prorrogado por dos años el contrato con Cía. Eléctrica

El Alcalde de Valparaíso, don Oscar Ruiz Tagle, puso ayer su firma al decreto en que se promulga el acuerdo de prorrogar por dos años, a contar desde el primero de septiembre, el actual contrato con la Cía. de Electricidad por el servicio de movilización urbana.

Este decreto faculta a la Defensa Municipal para redactar definitivamente el contrato que se suscribirá con esa empresa.

En honor del señor Arturo Alessandri R.

SE OFRECIO AYER UN ALMUERZO EN EL CLUB VALPARAISO

Los profesores de la Escuela de Leyes de este puerto ofrecieron ayer al mediodía un almuerzo en honor del Decano de la Facultad de Derecho, señor Arturo Alessandri Rodríguez, que se encontraba de paso en esta ciudad.

Asistieron a esta manifestación los señores Arturo Alessandri Rodríguez, Rafael Luis Barahona, Victorio Pescio, Oscar Guzmán, Rodolfo Castro, Camilo Mori, Carlos Cámus, Pedro Pineda, Alex Varela C. R., Enrique Chirgwin, Enrique Villarino, Ramón B. Ameeti y Alberto Garnham.

SOC. MARIT. y COM. R. W. JAMES & Co.

FLORA

SALDRA EL MARTES 10 DE SEPTIEMBRE, a las 6 P. M., con escalas en Coquimbo, Huasco, Caldera, Chañaral, Taltal, Antofagasta, Tocopilla e Iquique.

FLETES Y PASAJES:

VALPARAISO. Oficina de la Cía.: Pasaje Ross 51. Teléfono 2652.

SANTIAGO. Luis A. González C., Agente. Agustinas 1115, Tel. 84748.

PACIFIC LINE

EXCURSION A PAPUDO

POR LA MAGNIFICA MOTO-NAVE "Reina del Pacífico"

Sábado 28 de Setiembre—Domingo 29 de Setiembre

COMIDA DE GALA, BAILES, CARRERAS

Para más pormenores, dirigirse a las Oficinas de la Compañía.

The Pacific Steam Navigation Co.

SANTIAGO: Agustinas 1066. — Teléfono 80233. Casilla 4087.

VALPARAISO: Calle Blanco 689. — Teléfono 3191. Casilla 24-V.

NORDDEUTSCHER LLOYD

BREMEN

Servicio regular de carga y pasajeros entre Europa y esta costa, vía Panamá y Magallanes.

PROXIMAS SALIDAS DE VALPARAISO:

ERLANGEN . . . . 14 de septiembre
FULDA . . . . . 25 de septiembre.
ALLER . . . . . 12 de octubre.
OSNABRUCK . . . 28 de octubre.

Agentes Generales:

Norddeutscher Lloyd

Valparaíso Prat 846 Casilla 136-V

CIA. TRASPORTES MARITIMOS.

SANTIAGO SAN ANTONIO

Bandera 191, Cas. 1959. Av. Angamos, Cas. 165-A

"ITALIA"

FLOTAS REUNIDAS COSULICH LLOYD SABAUDO N. G. I.

"VIRGILIO"

SALDRA EL 21 DE SEPTIEMBRE PARA LA COSTA Y EUROPA

Santiago: Agustinas 1102. Teléfono 84402.

LINEA MENENDEZ BEHETY

Vapores de Pasajeros a Magallanes y Puertos Intermedios

Salidas De Valparaíso De Puerto Montt

"ALEJANDRO" 28 de Septiembre 5 de Octubre

Por fletes y pasajes verse con los Agentes Generales:

Vorwerk & Co.

Prat 772 — Teléfono Inglés 7841 — Casilla 42 V. VALPARAISO

Soc. Anón. Com. Braun & Blanchard

PROXIMAS SALIDAS PARA MAGALLANES DEL VAPOR

"TARAPACA"

DE VALPARAISO: El 17 de Septiembre, El 22 de Octubre, El 26 de Noviembre.

DE PUERTO MONTT: El 24 de Septiembre, El 29 de Octubre, El 3 de Diciembre.

AGENTES EN SANTIAGO:
Gibbs y Co. — Catedral N.o 1143.
Geo C. Kenrick y Co. — Agustinas N.o 1196.

OFICINA EN VALPARAISO
Errázuriz N.o 718—Teléfono 2747—Casilla N.o 1000

GRACELINE

SERVICIO EXPRESO DE LUJO

"SANTA CLARA"

SALDRA DE VALPARAISO EL SABADO 21 DE SEPTIEMBRE, A LAS 5 P. M., con escalas en: Chañaral, Antofagasta, Mollendo, Callao, Talara, Guayaquil, Buenaventura, Balboa, Cristóbal, Habana y New York.

SERVICIO DE CAMARA Y TERCERA.

"SANTA INEZ"

SALDRA DE VALPARAISO EL JUEVES 12 DE SEPTIEMBRE, A LAS 12 M., con escalas en: Antofagasta, Tocopilla, Mollendo, Callao, Guayaquil, Balboa, Cristóbal y New York.

Tarifas reducidas en pasajes a Europa, vía New York.

Consignatarios: GRACE y Cía. (Chile) S.A.

HUERFANOS 1189 — TELEFONO 63142

CIA. SUD-AMERICANA DE VAPORES

SANTIAGO, AGUSTINAS 1109 — TELEFONO 80239

VALPARAISO:

BLANCO 895 — CASILLA 49-V — TELEFONO 3061

SERVICIO RAPIDO DE VAPORES AL PERU Y ECUADOR, CON COMBINACIONES A BOLIVIA

A Antofagasta, 3 días; Arica, 6 días; Mollendo, 7 días; Callao, 9 días y Guayaquil, 15 días.

SALEN DE VALPARAISO PARA EL NORTE, TODOS LOS VIERNES, A LAS 7 P. M.

Estos vapores esperarán a los pasajeros que llegan por el Ordinario que sale de Santiago a las 2.10 P. M., y llega al Puerto a las 6.30 P. M.

PROXIMAS SALIDAS:

PALENA . . . a Guayaquil el miércoles 11 de septiembre
PUDETO . . . a Guayaquil el viernes 20 de septiembre
AYSEN . . . a Guayaquil el viernes 27 de septiembre
CAUTIN . . . a Guayaquil el viernes 4 de octubre
HUASCO . . . a Guayaquil el viernes 11 de octubre
MAIPO . . . a Guayaquil el viernes 18 de octubre

EXCELENTE ACOMODACION PARA PASAJEROS

ESMERADA ATENCION MEDICA.

COCINA DE PRIMER ORDEN

Su exquisita comida, preparada con ingredientes de primera calidad; sus finísimos licores y afamados whisky soda, y otros cocktails a precios sumamente reducidos, hacen de estos vapores los preferidos del público.

Va.

LA LINEA ESCANDINAVA SUD-PACIFICA

Knut Knutsen O. A. S.

"SVEADROTT"

Con excelentes comodidades para un número limitado de PASAJEROS

CARGARA EN VALPARAISO EL 30 DE SETIEMBRE
CARGARA EN SAN ANTONIO EL 1 DE OCTUBRE
CARGARA EN ANTOFAGASTA EL 4 DE OCTUBRE
CARGARA EN TOCOPILLA EL 7 DE OCTUBRE

Para: Balboa, Londres y puertos escandinavos, vía pueros peruanos y Panamá.

También recibirá carga para otros puertos europeos, con trasbordo, y para los de Centro América, Nueva Orleans, Habana y El Lejano Oriente, con trasbordo en Panamá.

Por fletes y demás pormenores, verse con:

Williamson, Balfour & Co. S. A.

Dirección Telegráfica KNUTLINE.—Teléfono 7871.

Cía. Hamburgo Sud Americana

CAP ARCONA

El más rápido y elegante vapor a turbina 40,000 toneladas de desplazamiento

Próximas salidas de Buenos Aires de los vapores clase

CAP, GENERAL Y MONTE

GENERAL OSORIO . . . . . 20 de Septiembre
GENERAL ARTIGAS . . . . . 4 de Octubre
MADRID . . . . . 11 de Octubre
CAP. NORTE . . . . . 18 de Octubre

AGENCIA GENERAL EN CHILE

VORWERK & CIA.

VALPARAISO: Prat 772 — Casilla N.o 42 V.
SANTIAGO: Agustinas 1086 — Casilla N.o 160

Oberpaur

arriba Confección

¡Para las Fiestas Patrias!

hermosos y elegantes modelos a precios que sólo ofrece Oberpaur.

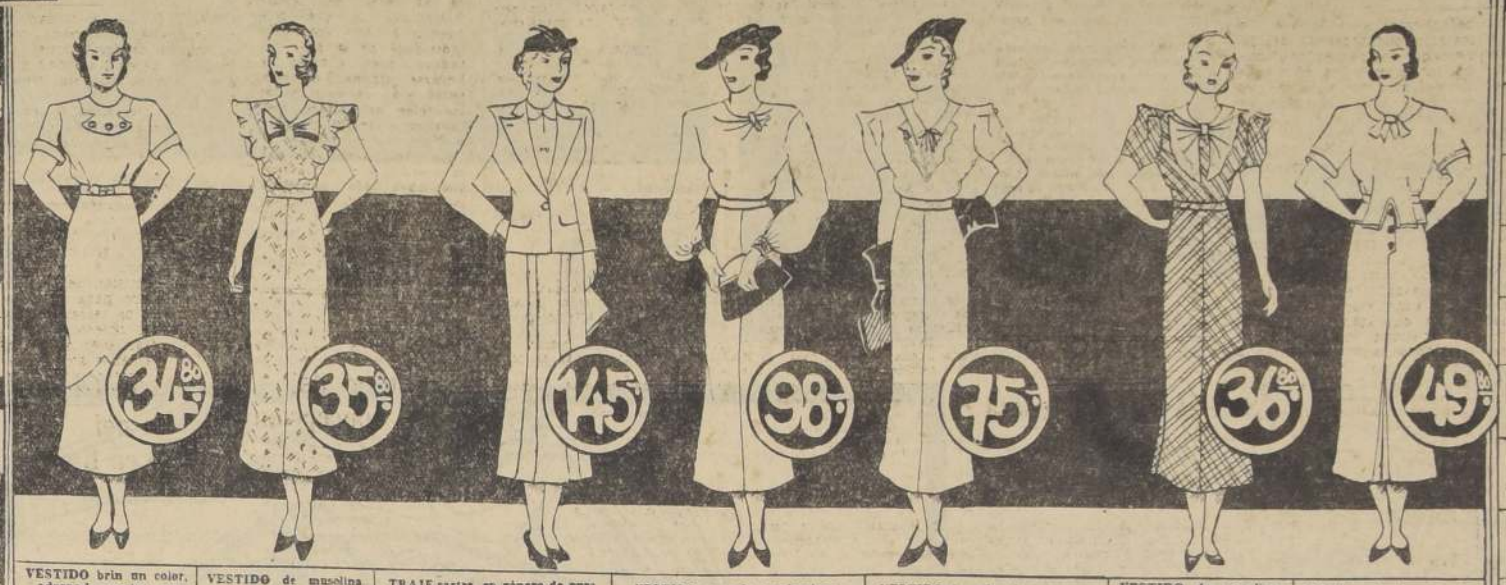

VESTIDO brin un color, adornado gracioso cuello piqué blanco, tela muy lavable, surtido en tallas y colores.

VESTIDO de muselina modelo gran atracción, novedosos dibujos, nuestra gran oferta.

TRAJE sastre en género de pura lana, material de primera, una verdadera oportunidad.

VESTIDO de seda, confeccionado con gran los últimos modelos que exige la moda, variedad en colores.

VESTIDO de seda, elegante modelo, adornado con cuello de fantasía. Oferta única de Oberpaur.

VESTIDO de muselina, asentador y práctico modelo, colores y dibujos bien elegidos, una oferta sensacional.

BLUSA seda lavable, de gran moda, surtido colores $ 36.— Falda seda con plisados en café, azul marino y negro.

Percalas floreadas 68 cm. de ancho, hermosos dibujos, clase resistente, el metro	2.40
Brin de un color para vestidos, 70 cm. de ancho, gran surtido en colores, el metro	3.90
Percalas floreadas 60 cm. de ancho, esp. para delantales, dibujos vivos, el metro	3.30
Cretona floreada, 60 cm. de ancho, recién llegadas de Europa, últimas creaciones, el met.	3.80
Muselinas de algodón para vestidos, 72 cm. de ancho, inmenso surtido, el metro	5.90
Muselinas de algodón para vestidos, 75 cm. de ancho, dibujos exclusivos, el metro	7.80
Piqué estampado, con monitos para vestidos de niños, muy recomendable, el metro	8.90
Esponja de algodón de un color, para vestidos, alta novedad, el metro	10.50
Lusina floreada, 80 cm. de ancho, esp. para ropa interior, colores suaves, el metro	10.80
Popelinas floreadas, 90 cm. de ancho, esp. para vestidos, colores firmes, el metro	11.50
Esponja floreada, 90 cm. de ancho, última novedad de París, colores garantizados, el met.	12.80

LA CASA ALEMANA

OBERPAUR

abajo barato

ESTADO-ESQ.-HUÉRFANOS TEL. 84737 CAS. 2007

LA LITERATURA DEL TERCER REICH

por el Dr. G. Kurt Johannsen

Alemania vive, actualmente, una época de la más profunda evolución de todos sus conceptos del mundo, de todos los valores vitales. Suponer que la misión del nacional-socialismo haya quedado cumplida con su conquista del Poder estatal, sería desconocer, en absoluto, su esencia y sentido. El nacional-socialismo arraiga en lo más hondo de lo espiritual. De ahí se explica el ahínco con que aspiran sus apóstoles a inculcar en todo el pueblo el espíritu nacional-socialista. Esta transformación fundamental del mundo interior y exterior en pugna con una nueva concepción de la vida, este cambio de la actitud psíquica y espiritual se refleja, palpablemente, en la literatura de la Alemania de hoy.

Houston Steward Chamberlain dijo, en cierta ocasión: "No hay nada más importante que el logro de una convicción unánime respecto a lo que debe o no debe ser "política alemana". Esta sentencia nos permite adquirir un punto de vista desde el cual se puede comprender, cabalmente, el estado espiritual de la Alemania actual. Porque la posición alemana es prevalecientemente política. La tendencia de pensar desde un punto de vista exclusivamente político sólo se comprende y justifica si se considera que ha tenido lugar una separación radical de lo que, hasta la fundación del Tercer Reich, se comprendía por política. La obra de Adolf Hitler convirtió el concepto abstracto de la política en el sentido mismo de la vida en toda su multiformidad. En su libro "Mi Lucha" que es de un alcance epocal, nos enseña lo que debe ser y no debe ser la política alemana. El hecho que la tirada de este libro haya llegado, en Alemania, a un millón y medio de ejemplares, es una prueba de que el pueblo alemán se halla en vías de formarse políticamente. Es incuestionable que en todas las manifestaciones de la vida nacional prevalece lo político. El valor que se le atribuye a la literatura del Tercer Reich, depende, por lo tanto, en primer lugar, de los efectos que ejerza sobre la nación respecto a su voluntad de subsistir.

Los luchadores espirituales, que, como encarnación de la idea nacional-socialista, estaban dispuestos a empeñar su vida en defensa de su convicción política, son los pioneers del nacional-socialismo. Mas, sus reclamaciones espirituales serían vanas si el nacional-socialismo no hubiese cumplido su misión histórica. La revolución nacional-socialista y su victoria, son los signos que deberán preceder a cualquier juicio sobre sus obras literarias. Aquí citaré, en primera línea, el libro "Kampf um Berlin" (Lucha por Berlín), la conquista política de una metrópoli, escrito por el Rr. Joseph Goebbels, acto por el "conquistador de Berlín", Ministro de Propaganda del Reich, que es una rendición de cuentas, por decirlo así. La primera obra literaria nacional-socialista, escrita en 1922, de un tirón, y editada por Alfred Rozenberg, informa sobre la "esencia, meta y máximas del partido nacional-socialista de Alemania". Es un breve resumen del programa del partido, que, a guisa de un catecismo doctrinario político fácilmente concebible, concentra las 25 tesis del movimiento nacional-socialista en 25 sucintos párrafos. Esta obra constituye un testimonio ejemplar de disciplina espiritual y comprueba que, para la consumación de su obra: cumplimiento de su programa político, el caudillo decidido no puede prescindir de un concepto bien fundado del mundo y de la vida. "El Mito del Siglo XX, una apreciación de las luchas de la formación psíquico-espiritual de nuestro tiempo", la obra más interesante y discutida de Rosenberg— ¿cuándo no ha sido discutido lo interesante?— penetra con su fuerza eruptiva en las esferas reservadas del alma, explicables sólo con la introspección intuitiva de un genio inspirado de la libertad, independencia de toda sujeción conservadora.

La valorización de la concepción del mundo desde un punto de vista absoluto, obliga a poner en relación el futuro con el pasado. Citaremos, de entre los ascendientes espirituales del nacional-socialismo, a Nietzsche, Lagarde y Chamberlain. La lucha del movimiento nacional-socialista fué dificultada por la pereza del pensamiento y la tenacidad obstinada de la burguesía. De ahí que en la vitalidad y actividad verdaderamente espirituales de un filósofo-guía como Nietzsche, encontrará el instrumento y material de alternativas retóricamente subyugadoras. La interpretación más sublime del imperativo categórico nacional-socialista "los intereses colectivos deben prevalecer sobre los individuales", la encontramos en la obra "Deutsche Schriften" (Escritos alemanes), de Lagarde. El inglés Chamberlain, alemán por afinidad electiva, como propugnador ardiente de la cultura nórdica, defiende la causa alemana en su obra "Grundlagen des zwanzigsten Jahrhunderts" (Fundamentos del siglo XX). El aboga por una verdadera colectividad nacional, como baluarte contra una "psicosis humanitaria sin límites, que es síntoma de la impotencia alemana". Para Chamberlain, la historia universal es la historia de las razas.

La obra más decisiva y epocal en pro de la popularización de esta idea, que es científica y precisa, sin ser dogmática, es "Rassenkunde des deutschen Volkes" (ciencia racial del pueblo alemán) por el profesor Dr. H. Günther. Con su obra "Rassenkunde des jüdischen Volkes" (ciencia racial del pueblo judío), este autor nos posibilita deliberar también con objetividad sobre el fenómeno judío. Conocimientos exactos del alcance que para la nación alemana tiene su casta de campesinos nos transmite el caudillo y jefe de los campesinos alemanes, R. Walther Darré, en sus obras: "Das Bauerntum als Lebensquell der nordischen Rasse" y "Neuadel aus Blut und Boden" ("El labriego, fuente de vida de la raza nórdica" y "La nueva nobleza del suelo y de la sangre"). Recordaremos aquí al norteamericano Ralph Valdo Emerson, cuyos estudios revelan paralelos singulares con el patrimonio espiritual nacional-socialista. Otro defensor del patrimonio racial nórdico es Madison Grant, presidente de la Sociedad Zoológica de Nueva York y curador del Museo de Ciencias Naturales. Su obra "El ocaso de la gran raza" (la raza como fundamento de la historia europea), es como una justificación destacada de las leyes eugenésicas alemanas.

El creador de los conceptos económicos-nacionales y político-financieros del nacional-socialismo es Gottfried Feder en cuyas ideas Hitler se inspiró decisivamente al fundar el partido. Feder es el autor de "Das Manifest zur Brechung der Zinsknechtschaft" (manifiesto para la ruptura de la esclavitud financiera originada por los intereses excesivos) y "Derdeutsche Staat auf nationaler und sozialer Grundlage" (el Estado alemán sobre un fundamento nacional y social) que persigue la misma meta y es el catecismo del movimiento nacional-socialista.

Ahora bien, abandonando las esferas de la literatura de tendencias propagandistas y dirigiéndonos a las de la literatura amena, reconocemos el ánimo luchador de los autores alemanes prominentes en su renuncia a cualquier efectismo y a éxitos pasajeros de una especulación literaria. Entre los autores conspicuos de la nueva Alemania no se cuentan únicamente a los que han publicado sus obras al realizarse la idea del Tercer Reich, es decir después de la toma del Poder por el nacional-socialismo. Todos los que han laborado en sentido genuinamente alemán y que, con celo fervoroso, predican la regeneración alemana, si bien muchos de ellos pertenecieron antes a otro partido político, son reconocidos con gratitud y entusiasmo por el nacional-socialismo como luchadores por la sublime meta común. Pero el nacional-socialismo rechaza, terminantemente, a aquellos literatos y autores de la época reciente pasada, que reclamaban para sí el derecho exclusivo de conformar la literatura contemporánea. Adhieren a los nacional-socialistas que en vez de cumplir su misión de reconfortar y animar al pueblo alemán, que se hallaba en el trance más amargo de su existencia y en la más profunda miseria psíquica y económica, esos literatas no hacían más que analizar al hombre atormentado por múltiples problemas y que a diario descubría de nuevo las llagas de su alma adolorida. Una literatura de esta índole, característica para los tenebrosos años postbélicos, no se admite en el Tercer Reich. La juventud alemana, toda la Alemania renaciente busca algo que le infunda nuevo valor y nuevas esperanzas. La base fundamental de la literatura alemana moderna es la tesis del hombre heroico. El fuerte y el sano, su lucha y su victoria, más también su derrota, el sucumbir heroico, es hoy polo y centro de toda labor literaria.

No se trata aquí de enumerar todas las obras con derecho a formar en la historia literaria del Tercer Reich. Lo que se intenta es definir tan sólo los temas característicos de los representantes típicos de la literatura amena de un pueblo cuya existencia se halla en peligro. En su obra "Volk ohne Raum" (pueblo sin espacio), Hans Grimm nos transmite una visión perfecta del problema de la expansión alemana. Erwin Guido Kolbenheyer educado en el pensamiento biológico, por vivir sus antepasados durante siglos en tierra germano-bohemia, da vida imperecedera al patrimonio genuino de sus ascendientes en sus creaciones, que en sentido idiomático son de extraordinario valor. Su obra cúspide es "Paracelsus". Entre los más destacados autores se perfilan, además, Hans Friedrich Blunck, Willi Vesper, Friedrich Griese y Ernst Barlach. Ellos ven al hombre como parte del terruño en que vive y muere, y en que su nacimiento no es principio ni su muerte fin de su existencia, porque su aparición es inseparable de la tierra en que mora y trabaja. Al final mencionaremos la grandiosa obra de Stefan George. Con la fundación del "premio Stefan George", el Estado alemán se hizo cargo del patrimonio de un poeta lírico cuya vida entera es el ejemplo más eminente de un luchador heroico y de incommovible voluntad.

CASA DE MAQUINARIA DE OCASION

Teodoro Preisler B.

HUERFANOS 2448.— SANTIAGO.

La casa más antigua y acreditada en el ramo.

Mercería Gleisner

DELICIAS 1174.

TELEFONO 81775

Materiales de construcción.
Fierro galvanizado.
Cemento y yeso.
Pinturas, barnices.
Herramientas.

Consulte nuestros precios

Trigo CANDEAL

FINO PARA SEMILLA

VENDE:

Jorge Koster

GALERIA ALESSANDRI 7.

Casilla 2322

abajo Oberpaur barato

M. R.

GEVERT & NEEB

Droguería al por mayor

DROGAS - ESPECIFICOS - PERFUMERIA

SANTIAGO.

CASILLA 2395 — AMUNATEGUI 480 — TELEFONO 86750

Haverbeck y Skalweit

VALDIVIA

VAPORES "ALLIPEN", "CANELOS" Y "NAGUILAN"

Servicio regular de carga entre Corral y Arica

PARA FLETES:

VALDIVIA CASILLA 67-D — SANTIAGO BANDERA 191

Acción ULTRA RAPIDA

Instantina

Contra DOLORES y resfriados

Cada tableta envuelta hermeticamente en celulosa transparente

Instantina

TOLERANCIA PERFECTA

PEBECO

PASTA DENTIFRICA

Su digestión depende de sus dientes. PEBECO significa dentadura sana y robusta.

PARA FIERRO

FERROSTAAL

BARRAS
PLANCHAS
ALAMBRES, ETC.

DELICIAS 135

TELEFONOS 83234 Y 87523

Instituto Ortopédico Alemán

Unico: San Antonio 540.

BRAGUEROS,
PLANTILLAS,
FAJAS-CORSES,
ENDEREZADORES
PIERNAS,
BRAZOS

APARATOS ORTOPEDICOS.

LIQUIDACION POR ANIVERSARIO

ESTA LIQUIDACION, A PEDIDO DE NUESTRA NUMEROSA CLIENTELA, LA PROLONGAREMOS HASTA EL 18 DE SEPTIEMBRE.

APROVECHE esta ULTIMA SEMANA para ADQUIRIR su

MENAJE, ARTICULOS -- PARA REGALOS, -- CRISTALERIA NACIONAL e IMPORTADA

LAMPARITAS de velador, desde	$ 11.80
VASOS, desde	$ 0.50
COPAS, desde	$ 0.70
BOTELLAS para vino, desde	$ 2.80
SERVICIOS copas cáliz, de 62 piezas	$ 78.00
CUCHILLOS ingleses, cacha blanca, a	$ 7.90
JUEGOS de copas de 62 piezas, desde	$ 78.00
THERMOS 1/4 litro, a	$ 8.90
THERMOS 1/2 litro, a	$ 10.80
JUEGOS para tortas, 7 piezas, a	$ 10.80
TARROS para leche	$ 13.80

BATERIAS DE COCINA EN ALUMINIO IMPORTADO; TETERAS, SARTENES, PAILAS para HUEVOS, ESTANTES PARA CUCHARONES, OLLAS HASTA 40 LITROS, ETC., ETC.

A PRECIOS SIN COMPETENCIA

¡VEA NUESTRA VITRINA POR CATEDRAL!

FERIA DE MENAJE

PUENTE ESQ. CATEDRAL - TELEF. 65462

"Los carabineros siempre cumplieron serenamente sus deberes en defensa de la tranquilidad de la República"

DIJO AYER EL EX MINISTRO DEL INTERIOR, DON LUIS SALAS ROMO, DURANTE LA MANIFESTACION EN LA ESCUELA DE CARABINEROS. — ASISTIERON EL MINISTRO DEL INTERIOR, SEÑOR CABRERA, EL GENERAL SEÑOR ARRIAGADA Y ALTOS JEFES Y OFICIALES DEL CUERPO

Asistentes a la manifestación en honor de don Luis Salas Romo.

A mediodía de ayer se efectuó en la Escuela de Carabineros la manifestación que el Cuerpo de Carabineros ofrecía al ex Ministro del Interior, don Luis Salas Romo, en reconocimiento a su labor, mientras desempeñó esa Secretaría de Estado.

A este almuerzo asistieron, además, del festejado, el Ministro del Interior, señor Luis Cabrera; el Director General de Carabineros, general don Humberto Arriagada; el Subsecretario del Ministerio de Salubridad, don Víctor Celis Maturana; el Director de la Escuela de Carabineros, don Pedro Silva Calderón; altos jefes y oficiales del cuerpo y otras personalidades.

Ofreció la manifestación, en conceptuosos términos hacia la persona del señor Salas Romo, el Director General de Carabineros, general Arriagada.

CONTESTA EL SEÑOR SALAS ROMO

El señor Salas Romo, contestó en los siguientes términos:

"Vivamente complacido he aceptado esta grandiosa manifestación, que me ha hecho abandonar, sin esfuerzos y alborozado, mi innata modestia, y me tiene lleno de orgullo incontenible.

Esta satisfacción que me inunda de sana alegría, tiene características explosivas, porque siento deseos en ebullición de comunicarla a gritos; de contagiar a mis festejantes para que la sientan, como yo, y así, al unísono, fraternalmente, entonar cantos que celebren el hecho trascendente de haber colaborado, durante más de un año cuatro meses, movidos por un solo pensamiento, en las nobles y duras tareas de dar tranquilidad a la República, para que sus variadas actividades se entreguen confiadas a las labores que forjan el progreso nacional.

Vosotros sentíais la seguridad de la estabilidad, digna en vuestros cargos, mientras cumpliérais correctamente vuestros complejos deberes, pudiendo entregaros de lleno y sin reticencias al desempeño de la noble función; yo, por mi parte, estaba cierto de que Carabineros cumplía ponderadamente sus delicadas labores, sin otra guía que la leal comprensión de la alta función que la ley y los reglamentos le tienen confiada.

Y equivocados están aquellos que creen que la función pública de Carabineros, es simple y que puede ser atendida por cualquiera persona y sin más preparación que la buena voluntad para desempeñarla. Para formarse concepto de la complejidad de esta delicada actividad, permitidme que la recuerde en sus características fundamentales de cultura cívica, profesional y moral.

Todo carabinero debe tener nociones de Derecho Constitucional y Administrativo; de geografía e historia patria; del título preliminar y del libro primero del Código Civil; del libro primero del Código Penal y del Código de Procedimiento Penal; del Código de Justicia Militar; del Código del Trabajo y de la variada y abundante legislación que de él se deriva; del Código Sanitario y reglamento de profilaxia de ciertas enfermedades; de las siguientes leyes: de Elecciones, de Educación Primaria, de Alcoholes, de Abusos de publicidad, de Reclutamiento del Ejército y de la Armada, de Empadronamiento vecinal, de cuenta corriente bancaria y de cheques; de Impuesto a la Renta, a los espectáculos públicos, de timbres, estampillas y papel sellado; de guías de libre tránsito de marcas del ganado, de caminos, de bosques, de caza y pesca, de policía sanitaria animal y vegetal, etc. Y agréguese a lo anterior las nociones sobre disciplina y moral funcionaria, la nutrida y vastísima reglamentación interna, las normas de conducta para las relaciones con las diferentes autoridades y funcionarios públicos, etc. y llegaremos a la conclusión de que un carabinero es un verdadero profesional.

Y no basta esta montaña de conocimientos. El carabinero necesita estar adornado de condiciones especiales de carácter, buen juicio, serenidad, resolución, rapidez, suspicaz, y además, crédulo y desconfiado.

Debe proceder con acierto en la dirección del tránsito, evitando las aglomeraciones y dando las preferencias que corresponden a los enfermos, a la edad, al sexo.

Hace el papel de juez en los conflictos callejeros, y procurará solucionarlos con sabiduría salomónica, tanto para poner término al incidente cuanto para evitar al público las molestias de concurrir a los Tribunales ordinarios.

Ha de tomar resolución inmediata, muchas veces sin los elementos suficientes para formar juicio, porque la precipitación de los incidentes de la calle la conveniencia de proceder con rapidez para evitar mayores males, y a sabiendas de que la crítica futura habrá de olvidarse de los inconvenientes evitados, y analizará solamente los hechos producidos, y dará soluciones que, aplicadas, serían inconvenientes.

Debe aceptar confiado una petición de auxilio porque puede ser necesitado, y sin perjuicio de desconfiar de una posible celada, tanto para distraer su atención de un punto determinado cuanto para hacerlo a él mismo víctima de una asechanza.

Y de todo esto lo más grave es que en épocas de agitación Carabineros es víctima segura del ataque enconado, y seguro de esta consecuencia debe comparecer a cumplir su deber sin vacilación y con serenidad. Se explica este fenómeno, porque nada produce una mayor obcecación que la pasión política, de la cual se escapan solamente los hombres superiores.

Sabido es que a medida que desciende el nivel de la oposición política, cambia el sitio en que la oposición debe efectuarse y aumenta la importancia y la responsabilidad del carabinero. Para apreciar debidamente lo anterior debemos dejar establecido que la función de la oposición es de llamar la atención a los errores que pueda cometer el Gobierno y demostrar que, aplicando sus doctrinas y sus métodos, se habrían evitado esos errores y se obtendría el bienestar colectivo de una mejor manera y todo ello dentro del Parlamento, que es el lugar especialmente adecuado para ese objeto.

Si una oposición procede en esa forma, Carabineros nada tiene que hacer por ese motivo; pero si la oposición es arbitraria, antojadiza, no tiene programa, está siempre dispuesta a aumentar los gastos y a reducir las entradas, se concreta a hacer promesas por medio de una fraseología hueca y que será imposible cumplir, o se refiere en líneas generales a la necesidad de alimentar, de educar, de vestir y de domiciliar al pueblo, en lo cual están de acuerdo todos los chilenos, individualmente o agrupados en partidos políticos, en asociaciones o de otra manera, y no se concretan esas aspiraciones indicando soluciones paulatinamente y estorbando los primeros pasos que la gente sensata quiere dar; entonces la oposición se da cuenta de que su labor es ineficaz, de que no es capaz de hacerla mejor, de que le resulta inútil el recinto destinado a la labor efectiva y destina el Parlamento como punto inicial de agitación y se traslada a efectuar la obra demoledora a las calles y plazas; y he ahí a Carabineros tomando un papel importante por obra de la incomprensión y de la incapacidad.

Se produce a continuación la perturbación de todos los conceptos. Se aspira a ejercitar el derecho de tránsito, impidiendo que los demás transiten y que el comercio y las industrias desarrollen sus legítimas actividades; se desea el derecho de reunión, precisamente en los lugares que la población destina habitualmente para sus esparcimientos y agrados familiares, de manera que quede privada de reunirse; se usa de la libertad de pensamiento, impidiendo que aquellos que piensan de distinta manera expresen los suyos; y Carabineros, dando garantías a los derechos de todos, tiene que amparar el tránsito, el comercio, la industria, el derecho de reunión y la libertad de opinión de todos; de los que van agrupados y de los que individualmente ejercitan esos derechos, y por el cumplimiento de sus deberes fundamentales es objeto de críticas arbitrarias e injustas y de imputaciones de todo orden. Y los procederes de Carabineros debieran ser justificados por aquellos que de buena fe se encuentran en esas manifestaciones; pero la cobardía de unos y la complicidad que se desarrolla en los grupos, silencia los hechos justificativos y es deber de jefes estudiar desapasionadamente los hechos y proceder a estudiar la actitud que corresponda seguir.

Y sinceramente convencido declaro: que en los numerosos incidentes en que tuvo participación Carabineros, por razón de oficio, de extrema gravedad algunos y menos graves otros, analizados cuidadosamente, procedió cumpliendo serenamente sus deberes y accionando de la única manera que era posible habida consideración a las circunstancias que actuaban.

No extrañarán entonces que defendiera resueltamente, que considerara que siempre jefes, oficiales, clases y soldados se esmeraron por dejar muy en alto el prestigio de Carabineros, y que sintiera legítima satisfacción en ser jefe de un servicio que procedía con tranquilidad y justicia en el cumplimiento de sus obligaciones de defender el régimen legítimo de Gobierno, la organización institucional y la tranquilidad de la República.

Hace más de un año asistí a un banquete en el Club de Carabineros y ofrecí que mi conducta en favor de la institución, se ajustaría a la que a su vez observara el personal en el cumplimiento de sus deberes. Carabineros cumplió lealmente, he quedado ampliamente satisfecho de su actuación y quisiera que los beneficios que pude conseguir en su favor, se acercaran al cumplimiento de mi promesa.

Reitero a vosotros, a presentes y ausentes, toda mi adhesión y permitidme que la exprese en un abrazo a vuestro inteligente, leal y noble jefe el General Arriagada."

OTROS ORADORES

A continuación usó de la palabra el Ministro del Interior don Luis Cabrera. Se refirió el Sr. Cabrera a la labor que le cupo desarrollar a su antecesor frente a esa delicada Secretaría de Estado, expresando que su paso por el Ministerio del Interior había dejado una honda huella de buena administración pública.

Habló en seguida el Subsecretario de Salubridad, don Víctor Celis Maturana, y cerró la manifestación en un brillante discurso el Director de la Escuela de Carabineros, coronel don Pedro Silva Calderón.

Durante la manifestación la banda de Carabineros ejecutó un selecto programa musical.

DEFUNCION

Ha dejado de existir don

EUGENIO DOMINGUEZ CERDA.

Sus restos serán sepultados en el Cementerio General, mañana lunes, después de una misa que se oficiará por el descanso de su alma, a las 9.30 A. M., en la Iglesia de las Agustinas.—La familia.

DEFUNCION

Ha dejado de existir la que fué en vida doña

OLGA C. de BARTOLOMEI

Los parientes y deudos ruegan a sus relaciones acompañar los restos al Cementerio General. El cortejo partirá de Natanial 1033, el día de hoy, a las 4 P. M.

LA FAMILIA

DEFUNCION

Habiendo fallecido nuestro querido esposo y padre

LAUREANO JOFRE AGIAR

Rogamos a nuestros amigos asistir a los funerales, que se efectuarán hoy, a las 3 P. M. Partiendo el cortejo de su casa habitación, San Alfonso 827, al Cementerio General.

SU ESPOSA E HIJOS

POMPAS FUNEBRES

Beneficencia Pública

LA MEJOR FABRICA EN EL RAMO. PRECIOS SIN COMPETENCIA.

Solicitar sus servicios es ayudar a la Beneficencia.

ABIERTO DIA Y NOCHE.

San Antonio 456 — Teléfono 89274

D-G

Malas defensas de abogados deben reclamarse

DICE EL DIRECTOR DE PRISIONES AL ALCAIDE DE ESTA CIUDAD

El Director General de Prisiones, envió un oficio en la mañana de ayer al Alcaide de la Cárcel de esta ciudad, en el que le manifiesta que al Departamento a su cargo no le corresponde pronunciarse sobre los reclamos que formulen los reos por malas defensas de parte de los abogados o por otros motivos.

Termina expresándole que los reos afectados, deban dirigirse al organismo correspondiente que en este caso es el Consejo General del Colegio de Abogados.

MANIFESTACION DEL PERSONAL DE LA CASA GATH Y CHAVES

Asistentes al almuerzo del Sindicato Profesional de Empleados de Gath y Chaves, con motivo de su 4.o aniver[sario]

En favor de los Ing. Agrónomos

PARA DESIGNACION DE CONSEJEROS DE LA C. DE COLONIZACION AGRICOLA

Con motivo de tenerse que nombrar próximamente algunos consejeros de la Caja de Colonización Agrícola, en representación de los parceleros, el Instituto de Ingenieros Agrónomos ha acordado dirigirse al Ministro de Tierras y Colonización, señor Mandujano Tobar, haciéndole presente la conveniencia que habría en que esta designación recayera en un parcelero que a la vez sea un ingeniero agrónomo.

Funda esta petición el instituto aludido manifestando que un consejero de esta naturaleza que además de ser parcelero sea ingeniero agrónomo, puede ser un más eficaz colaborador a los fines de colonización en que el señor Ministro se encuentra empeñado, terminando por reconocerle a dicho Secretario de Estado la deferente atención que ha manifestado en todos sus actos y aun en la ley misma de colonización para abrirle campo a estos profesionales en sus diversas actividades.

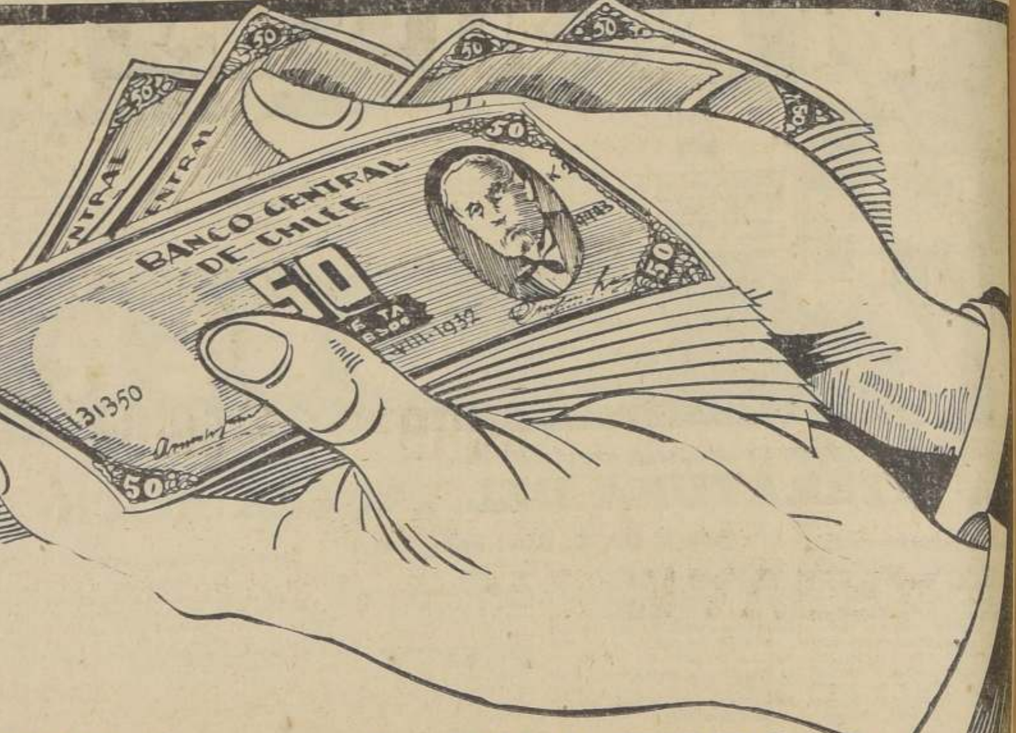

Con las

MANOS llenas de BILLETES

PUEDE USTED VENIR A VISITAR NUESTRA GRAN VENTA DE

GENEROS DE PRIMAVERA

EN ELLA HALLARÁ ARTICULOS REALMENTE DIGNOS DE SU ATENCION, A ¡PRECIOS TENTADORES!

PRECIOS DE ALGUNOS ARTICULOS:

		METRO
200	DIBUJOS distintos, de finísimo Lainete	a $ 4.80
300	DIBUJOS nuevos, de popelinas de gran calidad, especiales para batas, camisas, etc.	a $ 6.90
100	COLORES de moda de crep Georgette de pura seda natural, en un metro de ancho	a $ 13.80
80	DIBUJOS interesantes de sedas de fantasía, en un metro de ancho	a $ 19.80
200	PIEZAS de géneros de lana, especiales para vestidos de primavera	a $ 19.80
	OSNABURGO AMERICANO de la mejor clase y muy ancho	a $ 2.50
	LIENZO MERCERIZADO fino y resistente	a $ 2.50

SEGUNDO PISO.—Encontrará una hermosa colección de telas para PRIMAVERA, y además grandes cantidades de RETAZOS DE LANAS, SEDAS Y ALGODONES, A PRECIOS ARREBATADORES.

ALMACENES DE LIQUIDACIONES

ESTADO 135 — Sn. DIEGO 1175

Mañana lunes evacuarán su informe los doctores Landa y Latorre

Respecto de las contusiones y lesiones de Glaubauf. — Se entregó el inventario de las especies

En el día de ayer continuó trabajando activamente el Ministro don Moisés Bernales en la sustanciación del proceso contra Federico Glaubauf y otros detenidos por hacer propaganda subversiva.

DECLARACIONES

En la mañana se dedicó a tomar declaraciones a numerosos testigos.

También le tomó nuevamente declaraciones a un reo que hizo trasladar en la misma mañana de ayer al Palacio de los Tribunales con el objeto de aclarar algunos puntos de su declaración anterior.

INVENTARIO Y DOCUMENTOS

Poco antes del mediodía el Ministro señor Bernales recibió de parte de las personas designadas con este objeto, el inventario total de las especies, libros y documentos encontrados en poder de los detenidos.

ESTUDIO DE LOS ANTECEDENTES

En la tarde el Ministro señor Bernales ordenó que le enviaran a su casa habitación el proceso original instruido contra los comunistas y los documentos y especies encontrados en poder de estos individuos con el objeto de dedicarse por entero al estudio de los antecedentes y poder acelerar lo más posible la marcha del mencionado proceso.

INFORME MEDICO

Por informaciones obtenidas en los círculos allegados a los Tribunales de Justicia podemos informar que mañana lunes evacuarán su informe los doctores Landa y Latorre respecto de las contusiones y lesiones que presenta el dirigente comunista Federico Glaubauf.

DESIGNACION DEL COMITE DE LAS FIESTAS PRIMAVERALES

El 25 se iniciarán las fiestas

El Consejo Superior del Bando de Piedad de Chile, nombró en su última sesión, un Comité que este año, tendrá a su cargo la organización y dirección de las tradicionales Fiestas de la Primavera.

Se procedió a designar a los miembros del Directorio General de la O. a que participarán en el Comité y el cual será presidido por el estudiante de Medicina de cuarto año, señor José Ahues, sirviéndole de secretario el estudiante señor Moisés Montes Velasco y asesorados por los estudiantes universitarios de Medicina señor Abraham Guzmán; de Dentística señor Angel Hoces; de Leyes señor Miguel Weinstein; de Ciencias Económicas, señor Simón Castro y de Agronomía señor Luis Sánchez.

Por parte del Consejo Superior quedó designado su Presidente el Embajador del Perú, Excmo. señor Pedro Irigoyen y los Consejeros Excmos. señores Adolfo Cienfuegos y Camus, don Pedro Ignacio Reyes, Consejero de la Legación de Colombia, don Clemente Díaz León, Don Augusto Ovalle Castillo, don Carlos Garfias Prado, don Fernando Aldunate Errázuriz, don Jorge Meléndez, don Eduardo Monardes, Vicepresidente del Directorio y don Jermán Alzérreca del Villar.

La fecha fijada para estas festividades, que este año prometen resultar todo un éxito, ha sido el 25, 26, y 27 de octubre próximo.

El nombre de la reina señorita Amelia Talavera Balmaceda, es augurio del más lisonjero éxito de estas próximas festividades de la primavera del estudiantado.

La secretaría funciona en el local del Bando, calle Arturo Prat 32, atendida por el secretario general señor Jermán Alzérreca.

LA ORIENTACION SOCIAL Y FINANCIERA DE LA CAJA DE SEGURO OBRERO OBLIGATORIO

Dos informes se publicarán mañana

En su última sesión, del viernes próximo pasado, el Consejo de la Caja de Seguro Obligatorio, acordó dar a la publicidad dos documentos:

1.o Informe del Hon. Consejo sobre las actividades desarrolladas por la Caja de Seguros en los últimos dos años; y,

2.o Respuesta del Administrador General a los ataques formulados recientemente en el Congreso a las orientaciones sociales y financieras de la Caja de Seguro.

Estos documentos nos fueron entregados sólo a última hora. Los publicaremos en nuestra edición de mañana.

PARA EVITAR UN RESFRIADO Geniol QUITA EL DOLOR

GRAN VENTA ANIVERSARIO
"EL PALACIO DE LA CONFECCION"
584 BANDERA 584

Ante la acogida de nuestra distinguida clientela y del público, hemos resuelto seguir con la "SEGUNDA SEMANA" de nuestra "GRAN VENTA ANIVERSARIO", para la que hemos rebajado a un mínimum posible los precios en nuestras secciones GRAN SASTRERIA, CONFECCIONES PARA CABALLEROS, JOVENES y NIÑOS. GRAN DEPOSITO DE CASIMIRES.

CONFECCIONES

TERNOS en casimir de lana, para jóvenes, desde $ 149.80.

TERNOS de fino casimir, de un valor de $ 208, rebajados a $ 159.80.

TERNOS de casimir de lana azul y café listado, de valor de $ 285, rebajados a $ 195.00.

TERNOS en rico casimir de fantasía, de valor de 320 pesos, rebajados a $ 235.00.

SOBRETODOS para caballeros y jóvenes, rico paño, de valor de $ 250, rebajados a $ 175.00.

SOBRETODOS para jovencitos, desde $ 155.00.

TERNOS de medida, en casimires nacionales, desde $ 185.00.

TERNOS de medida en casimires importados, desde $ 350.00.

TERNITOS en casimir de pura lana, de valor de $ 75; la 1.a edad (cinco años), con retazo, rebajados a $ 54.90.

ABRIGUITOS en casimir de lana, de valor de $ 75; la 1.a edad (3 años), con retazo, rebajados a $ 54.90.

Gran surtido de materiales para sastrerías. Hechuras finas desde 100 pesos.

Se atienden pedidos de provincias, contra reembolso.

Esta Casa permanece abierta los sábados hasta las 9 P. M.

CASIMIRES

CASIMIRES nacionales, que valen $ 41, se han rebajado, el metro, a $ 29.80.

CASIMIRES nacionales de pura lana, colores y dibujos de moda, que valen $ 45, se han rebajado, el metro, a $ 34.80.

CASIMIRES nacionales muy finos, en calidad y variedad de colores elegantes, que valen $ 55; se han rebajado, el metro, a $ 45.00.

CASIMIRES nacionales, en colores azul, café y negro listado, de pura lana; valen $ 49, rebajados, el metro, a $ 37.00.

CASIMIR azul importado, muy fino, pura lana, vale $ 70; rebajado, el metro, a $ 59.80.

CASIMIRES importados fantasía y dibujos, muy finos, valen $ 95; rebajados, el metro, a $ 71.80.

CASIMIRES importados, sal y pimienta, gris claro y obscuro, valen $ 110, rebajados, el metro, a $ 86.80.

CASIMIRES importados, lo más fino y elegante, valen $ 130, rebajados, el metro, a $ 98.80.

AYER FUE INAUGURADO EL DEPARTAMENTO CRIMINOLOGICO DEPENDIENTE DE LA DIRECCION DE INVESTIGACIONES

El Jefe de estos servicios dió a conocer la importancia que tenía para la investigación científica de los delitos. — Las diversas secciones de este Departamento. — El autor de un robo identficado mediante la intervención del Criminológico

Ayer, a las 17.30 horas, se efectuó en el Gabinete de Identificación la inauguración del Departamento Criminológico, recientemente creado por la Dirección General de Investigaciones.

A este acto asistieron altos jefes de Investigaciones, representantes de la prensa de la capital y numeroso personal de los servicios.

UNA CHARLA INTERESANTE

El jefe del Departamento Criminológico, don Gilberto Llanos Valenzuela, dictó una interesantísima charla, dando a conocer este nuevo servicio de investigaciones.

Se refirió el señor Llanos a la importancia que tenía la creación de este Departamento de investigación científica de los delitos y el interesante aporte que traería para el descubrimiento de los crímenes y robos. En seguida el señor Llanos hizo una relación de las distintas secciones en que se dividiría el departamento y de la labor que le correspondería a cada una de ellas.

Después el jefe del Departamento Criminológico explicó, mediante proyecciones luminosas, diversas faces del trabajo de investigación científica de las huellas digitales y del estudio en laboratorio de los rastros dejados en los lugares donde se cometen los delitos, y que conducen al esclarecimiento de éstos y principalmente a descubrir al individuo que los cometió.

VISITA A LAS DISTINTAS SECCIONES

Terminada la charla, el señor Llanos invitó a todos los presentes a visitar las diversas secciones en que se divide el Departamento Criminológico, con el objeto de que se impusieran de su funcionamiento. De esta manera los visitantes recorrieron la sección archivo criminológico, el laboratorio de investigación y la cámara de proyecciones de impresiones digitales.

Todos los presentes pudieron imponerse del excelente pie en que se encuentran todas estas secciones.

SE ADQUIRIRAN NUEVOS ELEMENTOS

Además de los elementos con que ahora cuenta el Departamento Criminológico, la jefatura de estos servicios adquirirá en breve en el extranjero, diversos otros útiles y maquinarias, destinados a instalar en forma más completa el laboratorio químico y físico para la investigación científica del delito.

Por ahora, el Departamento Criminológico, fuera de las secciones nombradas, cuenta con un laboratorio ambulante aprovisionado de toda clase de elementos para trasladarse inmediatamente al sitio del suceso e investigar en el lugar en forma científica todos los rastros dejados por los delincuentes.

EL DEPARTAMENTO CRIMINOLOGICO YA HA DADO SUS FRUTOS

Aunque recientemente creado, el Departamento Criminológico ya ha dado sus frutos. Efectivamente, hace pocos días se cometió un robo en el Liceo Barros Borgoño, el cual fué esclarecido mediante la intervención de este Departamento.

Este simple hecho basta para demostrar la importancia que tiene este nuevo Departamento creado gracias a la iniciativa del Director General de Investigaciones.

SERA EL MEJOR SERVICIO DE AMERICA DEL SUR

Ayer conversamos con el jefe del Departamento Criminológico, don Gilberto Llanos quien nos manifestó que el propósito de la Dirección de Investigaciones había sido crear un servicio similar al de las grandes capitales europeas, ciudades en donde la investigación científica de los delitos tiene una importancia enorme.

Nos agregó el señor Llanos que con la creación de este Departamento, la policía de Investigaciones de Chile sería la primera de Sud América.

SERA EL MEJOR SERVICIO EN AMERICA DEL SUR

Asistentes a la inauguración del departamento Criminológico efectuada ayer

LAS INVESTIGACIONES SOBRE COMPRA DE ARMAMENTOS

Aún no hay informe de la Comisión Investigadora. — La Justicia Militar despacha exhorto para que declare el Teniente Coronel señor Roberto Ahumada

FALTAN DILIGENCIAS ESENCIALES, Y HAY LENTITUD EN EL PROCESO

Como se sabe, una vez que este diario concretó sus denuncias sobre irregularidades en las adquisiciones de armamentos, durante la Administración Ibañez, y producido un voto de la Cámara de Diputados, en que solicitaba — como nosotros — una aclaración enérgica de los hechos, el Gobierno procedió a nombrar una Comisión Investigadora, compuesta de altos Jefes del Ejército, y de un Inspector de la Contraloría, a fin de que realizara una amplia investigación.

Hasta hoy, por motivos que no están a nuestro alcance, esa Comisión no ha evacuado el informe que debe presentar al Gobierno, cómo resultado de sus actividades investigatorias.

No tenemos conocimiento, tampoco de que se haya solicitado informe al Consejo de Defensa Fiscal, acerca de algunos puntos legales que tienen relación con los hechos denunciados. Así, la circunstancia de haberse derogado las disposiciones orgánicas de la Contralaría; que obligaban a todos los funcionarios, a cargo de fondos fiscales, a rendir cuenta de ellos ante la misma Oficina; la de haberse puesto fondos en un banco extranjero a la orden personal del Jefe de la Comisión Militar, constituyen, o pueden constituir violación de leyes de la República. Y para determinar las infracciones, y para proceder a sancionarlas, debe pronunciarse el organismo legal técnico del Gobierno, que es el Consejo de Defensa Fiscal.

EXHORTO PARA QUE DECLARE EL TENIENTE CORONEL AHUMADA

Por su parte, la Justicia Militar, que conoce del proceso instaurado contra el Teniente Coronel, señor Roberto Ahumada, y que guarda relación con un depósito de 20.000 dólares hecho a la orden de este caballero en un Banco de Viena, ha ordenado despachar exhorto para que el señor Ahumada preste declaración. Al efecto, enviado el exhorto con el interrogatorio correspondiente a la Corte Suprema, ésta lo ha remitido al Ministerio de Relaciones Exteriores, para su cumplimiento por la Legación de Chile en Francia.

Esta diligencia se hace en obedecimiento a lo resuelto por la Corte Marcial, la que ordenó reabrir las investigaciones, interrogar al Teniente Coronel, señor Ahumada, agregar diversos antecedentes, y dictar todas aquéllas diligencias "que correspondan hasta agotar la investigación".

FALTAN DILIGENCIAS ESENCIALES

Este proceso también marcha con lentitud, y hasta hoy no se han decretado diligencias de orden fundamental, como serían las dirigidas a establecer si efectivamente se hizo el depósito de 20.000 dólares, y quién lo efectuó. Para ello ha podido enviarse exhorto a nuestra Legación en Viena, pidiéndole efectuar las investigaciones del caso.

El art. 129 del C. de P. Penal establece que la existencia del cuerpo del delito es el fundamento de todo juicio criminal; y que su comprabación, por medios que determina la ley, **es el primer objeto a que deben tender las investigaciones del sumario.** Esta disposición es aplicable al Código de Justicia Militar.

HAY EXPECTACION EN EL PUBLICO

La demora en evacuar el informe de la Comisión Investigadora, como asimismo la lentitud con que se tramita el proceso militar contra el Teniente Coronel, señor Roberto Ahumada, han dado márgen a numerosos comentarios en el público que ha seguido nuestras denuncias y publicaciones, el que no se explica estos retardos en asuntos tan graves, y que comprometen el interés nacional.

Personal sanitario técnico se organizó en una federación

AYER SE CELEBRO LA REUNION CONSTITUTIVA

Defensa

A mediodía de ayer se realizó en la Dirección General de Sanidad una reunión a la que asistieron la casi totalidad de los funcionarios técnicos de este servicio.

La finalidad de la reunión era constituir la Federación del Personal Sanitario de Chile.

Esta organización tiene por objeto realizar una defensa común de los intereses de los asociados, como asimismo, de los intereses del servicio en cuanto a la mejor defensa de la salubridad pública.

BAILE EN AGRONOMIA

Hoy, a las 18 horas, se efectuará el baile en la Escuela de Agronomía, organizado por los estudiantes de Medicina Veterinaria. No dejo de asistir y pasará un momento agradable.

"EL PORVENIR DE NUESTRO PAIS ESTA EN EL MAR",

dijo el señor José Ollino, en la última asamblea del Centro Piloto Pardo

BUQUE EXPOSICION

El viernes se efectuó en Valparaíso una amplia asamblea de los Sindicatos de Oficiales de la Marina Mercante y Sociedades de Empleados de esta rama, en los salones de la sociedad "Nautilus".

Esta asamblea tenía por objeto oír una conferencia del señor José Ollino, vicepresidente del Centro "Piloto Pardo", institución que está abordando todos los problemas relacionados con la protección de la flota y el personal de la Marina Mercante Nacional.

Existía gran interés entre todo el personal náutico y los numerosos asistentes a esta conferencia por escuchar la exposición de un problema que tiene una importancia vital para el porvenir de la Marina Mercante chilena, ya que el conferenciante había anunciado tratar en su disertación sobre la necesidad de creación de una Escuela Unica de Oficiales de la Marina Mercante a bordo de un buque-exposición.

Esta idea fué explicada en todas sus proyecciones por el señor Ollino, quien ha estudiado documentadamente este problema, y las conclusiones de su exposición dejaron bien en claro la necesidad que existe de que los Poderes Públicos aborden el estudio y realización de esta buque escuela-exposición, que significaría un gran adelanto técnico, y, a la vez, importante vínculo de propaganda comercial.

Esta escuela vendría a solucionar el problema de la educación técnica naval de personales dedicados exclusivamente a las líneas de navegación comercial, que hoy se hace sentir.

El proyecto consultaría, además, becas para las Repúblicas de Centro y Sud América, dando oportunidad para que jóvenes marinos de las naciones hermanas puedan estudiar en nuestro país, realizando así una efectiva labor de acercamiento internacional.

Este Buque-Escuela sería, además, un buque-exposición de la industria y de la agricultura nacionales, efectuándose así, sin mayor costo, una propaganda intensa y permanente, abriendo para Chile nuevos mercados.

Este proyecto consulta, además, una Comisión Periodística de los principales rotativos, que viajaría a bordo de este buque para sostener una campaña de propaganda y de acercamiento comercial y periodístico con los países que se visiten.

Se planteó, además, el problema de la protección a la Marina Mercante Nacional. El conferencisnte hizo ver las nuevas modalidades del comercio nacional una vez que se construyan los ferrocarriles de Uspallata y de Salta a Antofagasta. El señor Ollino hizo ver en esta parte de su conferencia que, producido esto, seguramente el norte del país no será ya abastecido por el centro y sur, ya que consumirá la zona norte productos argentinos, y el resto deberá ser embarcado para el extranjero. Desplazado el centro de este mercado de consumo deberá también trasladar los productos fuera del país.

Es necesario, entonces, dijo el conferenciante, ir pensando y estudiando, y el Gobierno tiene, antes que nadie, la obligación de hacerlo: en fortificar nuestra Marina Mercante.

El porvenir de nuestro país está en el mar, dijo. La misma conafiguración geográfica lo está indicando.

Para esto es necesario, entonces, arbitrar las medidas que hagan posible un resurgimiento de la Marina Mercante. Las medidas inmediatas deben ser: Creación del Crédito Naviero con hipoteca de naves, y subvencionar a las compañías que establezcan líneas al extranjero y las que establezcan de Magallanes a Puerto Montt, manteniendo un servicio rápido y eficiente.

Otros interesantes puntos fueron tratados por el conferenciante, y todos demostraron amplio conocimiento del problema y fueron muy bien acogidos por la concurrencia.

El señor Ollino terminó su conferencia diciendo: "que un país que no cuenta con medios de transportes para independizarse vive anémicamente".

REPARTICION DE PREMIOS

DE LA HORA PATRIOTICA INFANTIL

Con todo brillo se llevó a efecto la repartición de premios de la Hora Patriótica Infantil que la Dirección de Reclutamiento y Tiro Nacional, efectúa todos los días jueves en sus audiciones de Radio, de 18 a 18.30 horas, por la Radio-Difusora "La Chilena Consolidada".

Numerosos niñitos y niñitas recibieron con un premio su patriótico trabajo presentado para el Concurso.

El Ministro del Trabajo agradece una felicitación

del Círculo Patriótico

El señor Ministro del Trabajo ha dirigido recientemente la siguiente comunicación al Círculo Patriótico:

"Alejandro Serani Burgos, Ministro del Trabajo, saluda atentamente al señor Luis Enrique Silva G., presidente del Círculo Patriótico de Santiago, y se refiere con especial agrado a su muy atenta comunicación de fecha 23 del mes próximo pasado.

Serani agradece cordialmente las felicitaciones de la colectividad de su digna presidencia, que envuelve un franco reconocimiento a los esfuerzos que desarrolla este Ministerio para abordar con éxito el importante problema de la alimentación popular. Toma nota con especial agrado de las aspiraciones de ese organismo, en cuanto se relacionan con la creación del Instituto de Alimentación, que estaría llamado innegablemente a prestar servicios eminentes dentro del principio que inspira la labor del proyecto que estudia este Ministerio, y en su oportunidad consultará tan sentidos deseos".

ALMUERZO EN EL BOSQUE

AL PRIMER CURSO DE ASPIRANTES

El próximo sábado 14 del presente, a las 13 horas, se efectuará en el Casino de Oficiales de la Escuela de Aviación un almuerzo que ofrecerá el señor General don Diego Aracena y los antiguos oficiales de Aviación Nacional en honor del Primer Curso de Aspirantes a Oficiales, efectuado en 1920.

Con relación a esta manifestación se nos ruega hacer presente a los siguientes señores aspirantes de 1920: Julio Peña Labbé, Luis Moya, Anselmo Hevia, Emilio Castro, Oscar Kruger, Alvaro Vial y Alberto Spoerer, quieran tener la amabilidad de comunicar su actual dirección al comandante de escuadrilla señor Gustavo Pinto S., Cuartel general de Aviación El Bosque, o por teléfono, Cisterna 261.

PARA EVITAR UN RESFRIADO Geniol QUITA EL DOLOR

Las incidencias en el Centro Internacional

OBRERO LATINO AMERICANO

Por resolución del Séptimo Juzgado del Crimen se puso término recientemente a las incidencias producidas en el Centro Internacional Obrero Latino Americano, sobreseyendo definitivamente en la acusación deducida por don Manuel Correa Olate contra los señores Eleodoro Estay y Melchor del Río.

Los muebles y archivo de secretaría serán entregados al directorio, presidido por el señor Elías Torre Santa.

La defensa de este directorio estuvo a cargo del asesor jurídico de la institución, abogado don Guillermo Gamboa, secundado eficazmente por el vicepresidente, don Eleodoro Estay.

Los socios del Centro Latino están citados para la asamblea que tendrá lugar mañana lunes, a las 7 P. M., en su local, Santa Rosa 93, con el objeto de acordar la fecha para la elección del nuevo directorio que debe regir sus destinos, durante el año que empieza en el presente mes de septiembre.

Ayer se incendió una fábrica de escobas

TENIA UN SEGURO DE $ 60.000

Ayer, a las 15.15 horas, se produjo un incendio en calle López N.o 272, en una Fábrica de Escobas de propiedad de la señora Magdalena Berti. El fuego tomó desde un principio grandes proporciones y a pesar de la activa labor de los bomberos, se quema casi todo el edificio.

La Fábrica tenía un seguro de $ 60.000 en la Yorkshire Insurance Co.

SEÑORA: No hierva la Leche

No permita que ésta pierda sus cualidades alimenticias cociéndola. Consúmala tal como sale de la botella.

La pasteurización inmuniza la leche de microbios, sin dañar sus componentes, y la deja apta para el consumo.

Bébala sin hervir, el hervor mata las vitaminas y destruye los elementos nutritivos.

Si no la desea fría, caliéntela al baño maría.

Exija Leche Pasteurizada Pura y Sana de la

central de leche santiago

GRAN VIAJE de TURISMO

A Argentina, Uruguay y Brasil

Saldrá en tren especial directo sin alojamiento en Los Andes el Sábado 14 de septiembre, en la mañana

TARIFAS ECONOMICAS A MENDOZA desde $ 750.—1.a clase ida y vuelta
TARIFAS ECONOMICAS a BUENOS AIRES, desde $ 1.600 1.a clase, ida y vuelta.
UNICA COMPAÑIA CHILENA QUE TIENE AUTOS PROPIOS PARA EL TRANSPORTE ENTRE P. DE VACAS Y MENDOZA

NO VIAJE SIN CONSULTAR ANTES NUESTROS SERVICIOS Y CONDICIONES.

Pasajes e informes:

SANTIAGO Agustinas 1042. CIA. TRASPORTES UNIDOS VALPARAISO Av. Errázuriz 688

"AMOR QUE TEME PERDERSE NO ES AMOR", DIJO AYER EL FILOSOFO J. KRISHNAMURTI

Una numerosa concurrencia asistió a la conferencia que dictó en el Teatro Victoria

Una numerosa concurrencia asistió ayer tarde al Teatro Victoria, ávida de oír la penúltima conferencia del filósofo y pensador hindú Jeddu Krishnamurti.

El conferenciante, aún cuando ha rehusado, e insistió nuevamente ayer, fué muy aplaudido a través de los diversos pasajes de su charla.

Krishnamurti, como lo ha manifestado en anteriores conferencias, y en las entrevistas concedidas a la prensa, expresó ayer, una vez más, que sus palabras no obedecen al deseo de atraer prosélitos de fundar un dogma o una doctrina.

"Buscándose a sí mismo, dijo, el hombre buscará a sus semejantes".

Se refirió en seguida al momento actual de la humanidad, abarcando especialmente la parte económica y social.

"Es necesario— manifestó — que primeramente se opere un cambio fundamental en el hombre, una revolución individual, para que sea posible el advenimiento de un futuro cimentado sobre bases más justas, más humanas y menos crueles que las de hoy, fruto sólo del egoísmo que caracteriza a nuestro Siglo. Pero el medio que domina a cada cual, los unos que son los pobres, temerosos de perder lo poco que tienen, y los otros, los ricos, de perder lo mucho que poseen, hace que este actual estado de cosas deba permanecer, quizá por cuanto tiempo, tal como hoy, y que, todos lo sabéis, no puede ser más triste y más desconsolador".

Finalizó su conferencia refiriéndose al amor. "El amor— manifestó— no es más que el deseo del hombre y de la mujer de poseerse. Y la posesión no es amor. Esa exquisita realidad, que es el amor— agregó— debe estar liberada de todo temor. Amor que teme perderse, no es amor".

Calurosos aplausos saludaron el término de la conferencia del filósofo.

Como se sabe, a las 10 horas de hoy, Krishnamurti dictará en el Teatro Coliseo su última charla en Santiago, pues el martes próximo se embarcará de regreso a Buenos Aires.

No acatar el cierre acordaron dueños de farmacia

Ayer tuvo lugar la asamblea general a que había convocado la Asociación de Dueños de Farmacia de Chile, con el objeto de tratar del problema del cierre de las Farmacias que se viene agitando desde hace algún tiempo.

A esta Asamblea, que tuvo una importancia considerable, tanto por los votos aceptados como por la numerosa concurrencia que se reunió se le puede considerar como el punto de partida para una acción intensa de repudio al cierre proyectado.

Después de haberse discutido largamente sobre la actual situación del problema y las declaraciones hechas por el Ministro del Trabajo referentes a que no se innovará, se estimó que el peligro de que el cierre proyectado subsista y de que era necesario llegar a hacer saber a los funcionarios empeñados en provocar una situación de crisis para el comercio farmacéutico que si el cierre se hiciese efectivo, los dueños de Farmacia no acatarán dicha disposición. Este acuerdo fué tomado por aclamación.

Se acordó celebrar otra Asamblea General el próximo miércoles a las 10 de la noche en Estado 33.

Cierre uniforme del comercio se haría por medio de una ley

El Inspector General del Trabajo estudia un proyecto sobre la materia

LOS ALCALDES

El Inspector General del Trabajo don Mariano Bustos, estudia en la actualidad un proyecto para ser presentado a las Cámaras sobre el cierre uniforme del comercio en el país.

Según este proyecto, el cierre se haría por disposiciones de una ley de la República, a fin de no tropezar con los inconvenientes que se oponen en algunas ciudades del país, y en vista de que los alcaldes no han podido, por diversas circunstancias, encarar este problema con una solución definitiva.

Denegada la casación en el proceso Morales Calquín

LA CORTE SUPREMA DICTA MAÑANA SENTENCIA EN EL RECURSO DE REVISION

La Primera Sala de la Corte de Apelaciones de Santiago, declaró sin lugar, en la mañana de ayer, el recurso de casación deducido por la defensa de Morales Calquín contra la sentencia de segunda instancia que le confirmó la pena de muerte.

Se funda la resolución en el hecho de que el recurso mencionado ha sido interpuesto fuera de plazo y encontrándose la sentencia firme, no procede el recurso de casación.

Nos informamos en la Secretaría de la Corte Suprema, que mañana lunes será dada a conocer la sentencia en el recurso de revisión interpuesto por la defensa de Morales Calquín.

Todo profesional debe pagar patente aunque ejerza un cargo público o municipal

La Defensa Municipal de Santiago ha sentado una jurisprudencia en este sentido

LOS ANTERIORES DICTAMENES

Los abogados de la Defensa Municipal, señores Guillermo Varas C. y Mario Valdés M., han elevado recientemente a la Alcaldía un dictamen que sienta jurisprudencia municipal, con motivo de la solicitud de un arquitecto del Departamento de Obras de la Municipalidad, en la que pedía la anulación de su patente. Basaba esta anulación en el hecho de desempeñar un cargo municipal y en la existencia de un acuerdo de la Corporación que prohibe a sus funcionarios el ejercicio de la profesión y en la circunstancia de que el Consejo de Defensa Fiscal dictaminó hace algún tiempo en el sentido de estar exceptuados de ese impuesto los profesionales que desempeñan funciones del Estado.

La Defensa Municipal informa que, a su juicio, todo profesional que ejerce un cargo público, municipal o particular o para cuyo desempeño se requieren los conocimientos propios de su ciencia, está afecto al decreto con fuerza de ley número 245, y debe pagar la patente respectiva.

SE HA RESTABLECIDO EL TIEMPO PRIMAVERAL EN EL PAIS

Intensos focos de actividad solar pasan frente a la Tierra

(Boletín de Estudios del Observatorio del Salto)

Exactamente de acuerdo con nuestras previsiones formuladas con anticipación a fines de agosto, los primeros días del presente mes de septiembre se caracterizaron por alteraciones atmosféricas con nubladas y lluvias que terminaron con una moderada invasión de aire polar, a raíz de la cual se ha restablecido el buen tiempo primaveral en todo el país, según estaba anunciado.

Las observaciones heliofísicas practicadas en la Sección Solar del Observatorio del Salto, situado en el Castillo Victoria, del Cerro San Cristóbal, han permitido comprobar que la actividad solar se presente muy intensa. Grandes focos formados por manchas y fáculas incandescentes han pasado frente a la Tierra, produciendo un rápido aumento de la radiación solar.

La acción de este aumento de radiación próximo comenzará a manifestarse en la Tierra de acuerdo con las leyes de Lombert y Bougier, notándose en las tardes un marcado aumento de la temperatura que mantendrá el ambiente templado y hasta caluroso. Pero, en virtud de los procesos de reacción atmosférica es posible esperar aún algunas nubosidades matinales antes de fiestas patrias.

Observatorio del Salto, a 7 de septiembre de 1935.

Julio Bustos Navarrete, director.

Curso de perfeccionamiento

PARA DAR EXAMEN ANTE EL REGISTRO NACIONAL DE CONTADORES

El Instituto Comercial "Alfredo Torresilla", Moneda 1351, ha abierto la matrícula para un curso de perfeccionamiento que funcionará desde la próxima semana hasta el día del examen. El programa comprende contabilidad, matemáticas y legislación tributaria. La matrícula se cierra el sábado 14.

CARTAS DEL PUBLICO

El Estadio Nacional y su ubicación

Señor Director:

Parece mentira, por no decir imposible que el H. Senado, haya fijado para instalar el Stadium Nacional en los arrabales de Renca y más allá de los suburbios de Santiago.

Aquí no encontramos ninguna facilidad para el deportista ni menos para los espectadores que deberán recorrer largas distancias sin comodidades de ninguna especie, lugar donde no hay tranvías, ni caminos ni veredas.

No hay que suponer que la I. Municipalidad de Renca pueda invertir en sus arrabales sumas de dinero que no tiene y que al tenerla las utilizaría en el pueblo de Renca, que está a varios kilómetros al poniente y donde tiene sus plazas, paseos y todos sus servicios municipales; la I. Municipalidad de Santiago, con sus múltiples quehaceres en el centro, tampoco puede ir a invertir sus caudales en suburbios. Quedaría, entonces, el papá fisco que para enmendar su desacierto tendría que ir en ayuda de un barrio que no responde a ninguna conveniencia y mendigar de la Compañía Eléctrica y del Agua Potable, Alcantarillado, etc., para instalar nuevos servicios, sin que les reporte, aparentemente, ninguna utilidad.

Su instalación en el Parque Cousiño, es sin duda alguna, la más adecuada y conveniente; Aquello de que desaparecerán algunos árboles no es sino un subterfugio de los interesados para que el Stadium se vaya a los potreros del Mirador. Con el sólo arreglo del parque, mejorar sus avenidas, replantar lo que falta, quedaría sobradamente recuperado los árboles que habrán que arrancar.

Por no abusar de su hospitalidad no me extenderé más sobre este asunto.

M. M.—Carnet 33815.

AJEDREZ

CONCURSO DE "LA NACION" — PROBLEMA N.o 34

BLANCAS — 11 Piezas: R 6CD, T 2D, T 5CR, A 6CR, P 3AD, P 3R, P 4R, P 4AR, P 5AR, P 4TR, P 7TR

NEGRAS — 8 Piezas: R 1TR, A 6D, A 8CR, P 4AD, P 5AD, P 2CR, P 7CR, P 4TR

Las Blancas juegan y dan mate en cinco jugadas

CONCURSO DE "LA NACION"— PROBLEMA N.o 31

Jugada Clave: T.5TD]

1 T.5TD] .. .. .. 1 R x T
2 T.5CD] 2 R.3T
3 T.5TD] .. .. .. 3 R x T
4 P.4CD] 4 R.3T
5 P.5CD] 5 R.4T
6 P.4CD mate.

Soluciones exactas: "Carmen" (282), Bernardo Gordon (283), Luis Quiroz P. (284) y José M. Iriarte. Continúa el empate entre los tres primeros para la opción al segundo premio.

PARTIDA DEL PD

S. Reshevsky — J. R. Capablanca

Blancas)	(Negras)
1 P.4D	1 C.3AR
2 P.4AD	2 P.AR
3 C.3AD	3 P.4D
4 A.5CR	4 CD.2D
5 PAD x PD	5 PR x PD
6 P.3R (1)	6 A.2R
7 A.3D	7 Enroque
8 D.2AD	8 P.4AD
9 C.3AR	9 P.5AD (2)
10 A.5AR	10 T.1R
11 Enroque TR	11 P.3CR
12 A.3TR	12 C.1AR
13 A x A	13 T x A
14 A x C	14 A x A (3)
15 P.3CD	15 D.4TD (5)
16 P.4CD (6)	16 D.1D (7)
17 D.4TD	17 P.3TD
18 P.5CD (8)	18 T.3R
19 TD.1CD	19 T.1CD
20 T.2CD	20 A.2R
21 PCD x PTD	21 T x P
22 D.2AD	22 C.3R (9)
23 TR.1CD	23 T.2TD
24 P.4TD (10)	24 C.2AD (11)
25 C.5R	25 D.1R
26 P.4AR (12)	26 P.3AR
27 C.4CR	27 D.2D
28 P.3TR	28 R.2CR
29 C.2AR	29 A.6TD
30 T.2TD	30 A.3D
31 C (2AR).1D (13)	31 P.4AR
32 C.5CD	32 T.4TD
33 C x C	33 A x C
34 C.3AD	34 D.3R
35 D.2AR	35 P.3CD
36 D.3AR	36 T.1D (14)
37 T(2T).2CD	37 D.2R (15)
38 T.4CD (16)	38 T.2D
39 R.1TR	39 A.1R (17)
40 P.4CR	40 P x PCR
41 PTR x PCR	41 D.3D
42 R.1CR (18)	42 A.2AD
43 R.2AR	43 T.2AR
44 P.5CR (19)	44 A.1D
45 R.2R	45 A x PCR (20)
46 T x PCD	46 D.6TD
47 R.2D (21)	47 A.2R
48 T.7CD (22)	48 T x PTD (23)
49 D x PD (24)	49 T.4TD
50 D x PAD (25)	50 T.4TR
51 R.3D	51 D.1TD
52 D.6R	52 D.6TD
53 T.7D	53 T(4T).4AR
54 T.3CD (26)	54 D.8TD (27)
55 T x A	55 D.8AR]
56 R.2D	

Las Negras abandonan (28).

(1) Es evidente que si 6 CxPD - CxC; 7 AxD - A.5CD] y ganarían una pieza.

(2) Una particularidad del estilo de Capablanca (y también de Reshevsky), es el cuidado de evitar toda tensión, como aquí la posibilidad de capturas mutuas de los PAD y PD. Es necesario reconocer que cada uno de estos P. ejerce una presión sobre las Blancas, aunque en cambio deja a éstas la facilidad del enroque inmediato y posibilidades de ataque. Reshevsky, posee un sentimiento refinado para esta clase de debilidad. Capablanca tendrá bastantes dificultades que vencer.

(3) Su PD es débil. Las Blancas poseen dos piezas menores que pueden atacar los P. y las Negras no "ganan más que de una sola para su defensa.

(4) Bien. Amenazando 16 PCD x PAD - PDxPAD; 17 T.1CD ataca el PAD negro.

(5) Si 15 - PADxPCD 16 DxPCD y el PD negro sucumbe.

(6) Bien.

(7) Si 16 - DxPCD, 17 TR.1CD con una posición netamente superior. Aunque las Negras tienen en 5AD un P pasado y sostenido, no por eso está menos débil y bloqueado, puesto que el C3AD blanco que lo bloquea es excesivamente activo y temible. Las dos últimas jugadas del PCD blanco son muy finas.

(8) Bien.

(9) Las Negras deben cuidar también de su PCD, en tanto que el excelente CD de las Blancas defiende igualmente el PTD de éstas.

(10) Bien. Impide definitivamente — P.4CD, que habría podido llevar un sostén a los P del centro.

(11) El próximo punto de mira de las Blancas, es el cambio de los C en 7AD; pero es absolutamente necesario que uno de los C blancos se mantengan en 5AD.

(12) Amenaza, entre otras cosas, utilizar la mayor movilidad de sus piezas para dirigirlas contra el ala del R contrario después de haber abierto líneas por un ataque de P; por este motivo se resuelven a un debilitamiento de su PR.

(13) Este C será llevado a 3AD en cuanto al otro que ocupa ese punto haya partido a 5CD para cambiarse en 7AD con el C negro.

(14) Estaban amenazadas de 37 T.5CD - TxT (a); 38 PTDxT - T.1D y no tendrían nada que responder a 39 T.7D; - (a) Si 37 - T.1D, 38 TxT - PCDxT; 39 T. - 2CD seguido de T.5CD: En este momento las Negras pueden jugar — A.1CD después de lo cual tienen facilidad de penetrar con su T vía - T1D.

(15) Bien. Una defensa sutil que impide todavía toda tentativa sobre su PD.

(16) Impidiendo — D.6TD. Si 38 T.5CD - D.6TD (Bien); 39 Cx PD - TxC; 40 DxT - DxPR]; 41 R.1AR - DxPAR]; etc.

(17) Ahora este A ya no será más atacado después de 40 T.5CD, porque con 41 CxPD las Blancas perderían su PTD. Con mucha destreza Capablanca evita lo peor.

(18) Las Blancas no pueden obtener más porque les es necesario impedir la entrada de la D negra a 3TD; por esto comienzan con su R una excursión de lo más delicada manteniendo su C en 3AD y haciendo inofensiva la venida de la D negra a 3TD. He aquí necesario prever las posibilidades de ataque sobre el R que las Negras podían obtener de esto.

(19) Bien.

(20) Los análisis ulteriores han probado que esta captura fué la falta decisiva y se ha llegado a la conclusión de que 45 - D.3R seguido de - D.4AR, con la amenaza de - D.6D] daba completa seguridad a las Negras. Nos parece difícil porque el C blanco en 8AD quedaba con mucho superior a A negro en - 1D.

(21) Justamente a tiempo. Es notable ver como, en la continuación, la D negra en - 6TD será dominada por el R y C blancos.

(22) Amenazando también T.7D seguido de TxPD.

(23) Bien.

(24) Malo sería 49 CxT - D.6D]; 50 R.1R (a) - A.5TR], etc.; - (a) 50 R.1AD - A.6TD]; 51 T. (7CD).2CD - P.6AD, etc.

(25) El punto de mira del combate (PD y PAD negros) ha desaparecido.

(26) Bien.

(27) Si 54 - T(4AR).3AR, 55 TxD - TxD; 56 T(3TD).7D - R.1AR; 57 C.4R seguido de P.5D.

(28) Una partida posicional de fases arduas y sutiles. No sería errado afirmar que en algunos años más Reshevsky alcanzará un mecanismo ajedrecístico aún más perfecto que el manifestado por Capablanca.

(Notas de M. Blümich en la Deutsche Schachzeitung)

CONCURSO DE "LA NACION" PROBLEMA N.o 32

Jugada Clave: A.5TR

1 A.5TR .. .. 1 Rx A
2 R.7CR 2 P.8T
3 R.6AR 3 R.5TR
4 R.6CR mate

Soluciones exactas:— Bernardo Gordon (285), "Carmen" (286), Luis Quiroz P. (287), Juan de la Cruz Vial (288) y José M. Iriarte.

ERRATA

Domingo, 25 de agosto. — En el problema que se publicó hay que suprimir la frase "las Blancas juegan y dan mate en cinco jugadas". Esto casi no hay necesidad de advertirlo pues si el mate directo, resultaría en una jugada.

CORRESPONDENCIA

El señor José M. Iriarte nos escribe: "Le estimaré se sirviera publicar las siguientes líneas: José Iriarte agradece sinceramente al señor "Znosko", su cordial felicitación por su triunfo en el presente concurso de Ajedrez de "La NACION", y las hiperbólicas cuanto inmerecidas palabras que se refiere a su actuación dentro del mismo. A su vez, el suscrito se hace un deber felicitar al señor "Znosko" por su constancia y entusiasmo en el ya citado concurso".

NOTICIAS DEL MUNDO AJEDRECISTICO

FRANCIA (París). — La Asociación de Montmartre Le Fou du Roi ha transferido su recreo social al Café-Tabac, 27 avenida Trudaine.

ALEMANIA (Leipzig). — XXIII Congreso de la Asociación Sajona de Ajedrez. Torneo de maestros en siete ruedas, según el sistema suizo (10 participantes): M. Blumich, 6 1|2; Bleschsmidt, 5; Zerglebel, W. Grosser y Ulrich, 4 1|2 cada uno.

HOLANDA. — El match Alekine-Euwe por campeonato del mundo comenzará a principios de octubre próximo. Todas las partidas se jugarán en Holanda con un mínimum de tres por semana. Será vencedor el que obtenga 15 1|2 puntos de los cuales 6 deben ser por partidas ganadas.

RUMANIA (Bucarest). — Torneo-Campeonato local (6 participantes): S. Erdelyi, 7 y medio; Toma Popa, 7; E. Negrutac, 6.

SUECIA (Oerebro). — Torneo nacional con la participación del campeón del mundo: A. Alekhine, 8 1|2; E. Lundin, 7 1|2; O. Stahlberg, 6 1|2; F. Stoltz, 6; H. Karlsson, 4 1|2; F. Bernhson, 3 1|2; B. Ekenberg y A. Mellgren, 2 1|2 cada uno; y Axelsson, 2; E. Pettersson, 1 1|2.

CONCURSO DE PROBLEMAS. — La Settimana Enigmistica, VIII Concurso internacional de problemas directos en dos jugadas (segundo semestre de 1935). Premios: 100, 50, y 30 líras, siete medallas de plata dorada, plata y bronce. Envíos a la Dirección: vía Enrico Nöe 6, Milán (132), Italia. Jurado: A. Bottachi.

Schach-Echo. — III Concurso temático para problemas directos en dos jugadas. Envíos a la Dirección. Christstrass 32, Bochum (Alemania). Premios: 1, 8, 6 y 4 marcos. Jurado: J. V. Ulehla. Tema: Clave que debe provocar por lo menos tres jugadas según los términos clásicos y modernas. Este mismo diario premia con 5 marcos el mejor problema en dos o tres jugadas.

BIBLIOGRAFIA. — Paola y le Diable, cuento, problema y dibujo por V. Barthe. Una soberbia litografía del Miroir du Monde de 24 x 30 editada sobre papel de Holanda para ilustrar una curiosa leyenda de la edad media. En venta en la librería de "La Stratégie" al precio de 2 francos.

Ajedrez Nacional

ACADEMIA DE AJEDREZ "VALPARAISO"

El directorio en su última sesión acordó fijar como fecha para la iniciación del Torneo de Clasificación para formar las categorías el 1.o de octubre próximo. En este torneo tomarán parte todos los aficionados que ingresen a la Academia hasta el 28 del corriente inclusive, fecha en la que quedarán cerradas las inscripciones para la competencia.

ESCUELA DE MEDICINA — ACADEMIA "VALPARAISO"

Los presidentes de estas instituciones han concertado un match a seis tableros para una fecha que se anunciará oportunamente. Desde luego se pueden dar los nombres de los principales componentes del equipo de la Academia; señores Luis Muñoz Pereira, campeón metropolitano; Ignacio Herrera y René Ramírez; se completará el equipo se está jugando un torneo de selección entre los siguientes jugadores: Jaime, Osvaldo Paredes, Liberato Gorigoitia y Camilo Nibo.

FINES DE PARTIDA (Continuación)

La misma anotación que para la primera posición (diag. 5 y 7).

Diagrama N.o 7

T ángulo inverso (3.a posición)

(CONTINUARA)

$ 25,000 obsequia a sus favorecedores la firma maderera González Hnos.

EN COMBINACION CON EL RESULTADO OFICIAL DEL SORTEO DE NAVIDAD DE LA LOTERIA DE CONCEPCION, SE JUEGA EL 24 DE DICIEMBRE DE 1935

Este gran obsequio será entregado a los favorecidos con la suerte, ante el Notario Público don Jorge Gaete Rojas, y se repartirá en la forma siguiente:

1 PREMIO DE	$ 10.000.00	$ 10.000.00
1 PREMIO DE	4.000.00	4.000.00
2 PREMIOS DE	1.000.00	2.000.00
3 PREMIOS DE	1.000.00	3.000.00
6 PREMIOS DE	1.000.00	6.000.00
13 PREMIOS		$ 25.000.00

COMO DAREMOS LOS PREMIOS:

Nosotros daremos los premios a aquellos de nuestros clientes que posean los mismos números que salgan premiados con los trece premios mayores de la Lotería de Navidad de Concepción, que se juega el 24 de Diciembre de 1935.

EJEMPLO.—Si el Sorteo de Navidad de la Lotería de Concepción favorece con el premio mayor al número 12309, nosotros daremos el premio mayor de nuestro obsequio, o sea los 10.000 pesos, a la persona que posea nuestro cupón número 12309.

Igual procedimiento seguiremos para repartir los demás premios. Para tener opción a estos premios bastará que usted se dirija a las modernas y acreditadas

BARRACAS

"LA FERIA" — 12 ORIENTE N.o 980. TELEFONO 74 — TALCA

"TALCA" — EXPOSICION N.o 1261. TELEFONO 89243 — SANTIAGO

donde por cada compra de maderas, puertas o ventanas, ya sea al contado o al crédito, recibirá un cupón numerado, que le da derecho a obtener cualquiera de los trece premios indicados.

Al hacer su compra exija que le entreguen el cupón correspondiente, y lea las bases en él mismo.

COMPRAR SIN DESEMBOLSAR DINERO. Esto puede hacerlo únicamente en las Barracas de Maderas de la firma GONZALEZ HNOS.

B O X

No hay obstáculos para realizar el encuentro Hevia-Arriagada

PODRIAN PELEAR A FINES DEL PRESENTE MES

Eduardo Arriagada, que es uno de los profesionales jóvenes de peso medio liviano y que mayores condiciones ha demostrado en este último tiempo, quiere entrar de lleno a combatir entre hombres de primera categoría, y ha manifestado que sus deseos son enfrentarse a Abelardo Hevia, nuestro popular bull-dog.

Por su parte Abelardo Hevia ha manifestado que no sólo acepta pelear con Arriagada, sino que está a disposición de los empresarios para realizar cualquier combate, lamentando que se presenten tantas dificultades para conseguir un match en Santiago.

Jorge Ascui, matchmaker de la Federación de Box de Chile, nos ha declarado que no hay ningún inconveniente para efectuar la pelea entre Arriagada y Hevia, y que si no se han firmado las bases y se ha fijado fecha para este encuentro, es sólo debido a que ambos peleadores no se han acercado a la Dirigentes para arreglar esta pelea.

Como les repito, terminó diciéndonos Ascui, hay empresa para que esta pelea se efectúe y sólo falta que Hevia y Arriagada se pongan de acuerdo en la fecha que desean pelear.

Ya saben, pues, Hevia y Arriagada, que no hay dificultades para que nos brinden una buena oportunidad de presenciar un interesante combate.

A los campeones de novicios

La Asociación de Box de Santiago cita para mañana lunes, a las 18.30 horas en la Secretaría, Enrique MacIver 464, a los campeones de novicios del presente año.

Se hace presente que por tratarse de la intervención de éstos en los Campeonatos de Santiago que se están desarrollando, no será tomado en cuenta el que no concurra a dicha citación.

EL MIERCOLES PELEAN LOS AFICIONADOS

El programa que se había anunciado para ayer y que, como informamos oportunamente, fué necesario suspender por enfermedad de algunos de los aficionados que tomaban parte en el programa, se efectuará el miércoles próximo, en la noche, en el ring del México, San Pablo 1617.

La Asociación de Box de Santiago ha debido dar esta facilidad a los elementos que estaban imposibilitados para actuar, considerando que se trata de los finalistas de la primera serie de su selección y, en consecuencia, no se podía proceder reglamentariamente contra pugilistas que están indicados para ocupar un puesto destacado en el torneo del presente año.

LA PELEA DE FONDO

El encuentro de fondo ha sido esta vez confiado a los peleadores Miguel Torres y Pedro Rodríguez, elementos que cuentan con la capacidad suficiente para realizar una pelea efectiva, tanto por sus condiciones de agresividad y violencia, como por su valentía y resistencia física.

De los demás encuentros se destacan el de Zolorza con Coronado, que sirve de semifondo; el de Geldres con Tapia, que son peleadores de medios equiparados y el de Sepúlveda con Núñez.

EL PROGRAMA

Damos a continuación el programa completo de la reunión de esta tarde en el ring del Rafael Franco:

Bernabé Redondo, del México, con Raúl Zelada, del Franco.

José Núñez, del México, con Atilio Sepúlveda, del Franco.

Roberto Mañanicua, del México, con Ricardo Cerda, del Franco.

Juan Geldres, del México, con Enrique Tapia, del Franco.

Arturo Nahum, del México, con Eduardo Macuer, del Franco.

Rafael Coronado, del México, con Luis Zolorza, del Franco. (Semifondo).

Pedro Rodríguez, del México, con Miguel Torres, del Franco. (De fondo).

EL RAFAEL FRANCO B. C. REINICIA SUS ACTIVIDADES

Esta tarde, a las 18.30 horas el Rafael Franco B. C. reinicia sus actividades con un festival boxeril que se efectuará en su ring de la calle Pedro Lagos 1038, entre los elementos del club y los del México.

Estas instituciones, que cuentan en sus filas con exponentes de primer orden, están capacitadas para realizar una competencia de extraordinario interés, máxime si se toma en cuenta que el Franco hace algunos meses que está inactivo y que sus peleadores están ansiosos de combatir.

Es probable que Arturo Godoy actúe en lucha libre en Río Janeiro

UNAS DECLARACIONES DE Mr. BOUEY — LA FALTA DE RIVALES PARA EL CHILENO EN EL RING

Arturo Godoy y Mr. Louis Bouey se encuentran en el Brasil desde hace mucho tiempo. Durante la larga temporada que han permanecido en ese país, el peso pesado chileno ha podido encontrar sólo dos contendores, y si debemos ser francos podría decirse que estos rivales son pugilos de muy escasa importancia.

Mr. Bouey, que siempre ha buscado para Godoy pugilos de primera categoría y que le gusta que su pupilo baje del ring después de haber realizado una labor brillante, se muestra descontento de esta situación.

EN EL CAMPO DE LUCHA LIBRE

Arturo Godoy durante su estada en los Estados Unidos tuvo oportunidad de practicar y aprender los secretos de la lucha libre, el espectáculo más emocionante que entusiasma ahora a los aficionados de todo el mundo.

Godoy demostró en sus ejercicios poseer grandes condiciones para el violento deporte, y muchos entendidos que han tenido oportunidad de verlo actuar aseguran que es todo un campeón.

Mr. Bouey ha querido aprovechar estas condiciones de su pupilo desafiando a uno de los mejores luchadores extranjeros que se encuentra ahora en Río de Janeiro.

El hombre que ha elegido Mr. Bouey para enfrentarlo a su pupilo, es el Cow Boy norteamericano Jack Russell. Este "Catcher" realizó una brillante temporada de lucha libre en Buenos Aires, formando parte de la troupe del campeón mundial Zybisko.

Godoy tiene condiciones físicas y capacidad para ganar cualquier deporte, y es por lo que seguramente resultará un excelente "Catcher".

ENTRE ROUND Y ROUND

El mes de octubre próximo será de gran actividad para nuestros boxeadores, no tan sólo los de la capital, sino también para los de toda la República. Se efectuará en la capital el Campeonato Nacional de Aficionados.

Antes del campeonato se realizará un Congreso de Box, el primero que se celebra en Chile. Ahí tratarán de dictar nueva reglamentación al pugilismo nacional y se buscará los medios para levantar el boxeo.

Errado camino, porque ya sabemos que sólo se necesita un promotor, un local céntrico y moderno, y por último dinero para hacer campeones. Así se levanta el box y lo demás es cuento.

Parece que Hevia y Arriagada pelearán. Como siempre lo que sobra, es reglamentación y lo que falta es el promotor...

Carabantes sigue manteniendo su entrenamiento, dispuesto como siempre a pelear en cualquier momento. Desgraciadamente tendrá que pelear en Valparaíso, porque los porteños tienen a Tagini que es un verdadero promotor...

Guillermo Reyes, el campeón de novicios de Santiago que fué derrotado en el Campeonato de Santiago de este año por Heiza, tiene una chance, pues en su calidad de campeón novicios, podrá pelear en las finales del Campeonato de Santiago.

Una suerte, pues se trata de un excelente elemento.

Hoy se lleva a efecto el Campeonato Nacional del Kilómetro Lanzado

La prueba para motocicletas se iniciará a las 9 horas y la de autos a las 13 horas

LAS GRANDES COMPETENCIAS PARTIRAN DESDE LA CISTERNA HACIA SAN BERNARDO

Un interés bien marcado existe por presenciar la prueba automovilística de hoy, denominada el kilómetro lanzado, y en la cual participarán varios de nuestros más caracterizados volantes, quienes llegan al terreno de la prueba en buen estado de destreza y con mejores deseos de adjudicarse los honores de la victoria.

Las grandes emociones, que siempre deparan esta clase de competencias, son seguidas por una gran concurrencia que se sitúa en los alrededores de la pista y estimula a sus favoritos, según sea la actuación que les quepa. Para la prueba de esta tarde, que tiene su cierta originalidad, se ha notado en nuestra afición una espectación bien manifiesta, y se apresta para concurrir en masa al camino de San Bernardo, lugar donde se efectuará la competencia de que nos hemos venido ocupando.

SE DISPUTARA EL CAMPEONATO DE CHILE

Los organizadores de la prueba el kilómetro lanzado, han dispuesto que se dispute el campeonato de Chile, lo que viene a indicar la importancia de la misma y el empeño de que harán gala cada uno de los concursantes.

El Santiago Moto Club y el Automóvil Club de Chile, organizadores de la competencia de hoy, no han omitido sacrificios a fin de que todo resulte en debida forma y se pueda dar por descontado el éxito de la reunión.

LA CARRERA DE MOTOS

Hasta el momento en que se cerraron las inscripciones, 20 eran los aficionados que habían hecho anotar sus nombres con el fin de poder participar en tan importante prueba. Además, la segura venida de algunos corredores de Valparaíso será un factor de consideración para el mayor interés que adquiera la prueba, toda vez que nadie desconoce las buenas cualidades de los corredores del puerto.

Como en la prueba para automóviles, el recorrido se desarrollará en el camino de San Bernardo, en una extensión comprendida entre La Cisterna (Cruce del camino a Los Moros), hasta el cruce con el camino de Santa María. El kilómetro se correrá con dos kilómetros para lanzarse y otros dos para detenerse. La prueba se correrá en ambos sentidos inmediatamente computándose el tiempo medio de ambos recorridos, pudiendo disponer hasta de cinco minutos para la vuelta de regreso.

Para esta carrera de motos se han fijado dos categorías: a) hasta 500 c.c. y b) Fuerza libre.

LOS INSCRITOS

Categoría de 500 c.c.
1) Eduardo Villamil.
2) Alfonso Moreno.
3) Luis Guercetich.
4) Juan Quintana.
5) Herman Hamtor.
6) Eloy Omoboni.
7) Carlos Dasso.
8) Eugenio Toro.
9) Juan Dalla Costa.
10) Benito Toro.
11) José Giordano.

Fuerza libre
1) Ernesto Román.
2) Osvaldo Müller.
3) Luis Herman.
4) Fidel Suárez.
5) Edmundo Hayllard.
6) Emmanuel Cugniet.
7) Víctor Cugniet.
8) Francisco Neglia.
9) Abraham Silbermar.

Carlos Orrego, el antiguo campeon del volante, recordman del Kilómetro Lanzado, que actuará hoy en dos categoria

Aladino Azzari, el campeon de los campeones, que guiado de su gran entusiasmo competirá en un "Auburn", tipo Standard

LA COMPETENCIA DE ATUTOMOVILES

Seguramente que esta prueba adquirirá un mayor interés que la anterior, por cuanto en ella participarán volantes conocidos de nuestra afición y que, por consiguiente, constituyen una garantía para que la competencia resulte de gran emoción. Efectivamente, se han inscrito 24 volantes, entre los cuales hay algunos verdaderamente destacables. Así, por ejemplo, en la categoría de fuerza libre, en la cual hay siete concursantes, vemos a Oscar Andrade que correrá en un "Caliri Special" máquina de la cual se tienen muy buenas referencias. En realidad, Andrade figura como uno de los favoritos de la importante prueba. Carlos Orrego, en un Ford Special, Pedro Pavonne, en Auburn, y José S. Lazo, en un Hupmobile, han de ser, seguramente rivales temibles para Andrade, quien deberá recurrir a todos sus mejores recursos, si es que quiere ocupar uno de los primeros puestos en el marcador. De los restantes inscritos, Atilio Campomasi, que corre un Studebaker Presidente, puede dar una buena sorpresa, pues según se nos dice, se ha adiestrado con mucha cautela, a fin de hacer rendir a su máquina el máximo de su capacidad.

CORRERA ALADINO AZZARI, EL CAMPEON DE CAMPEONES

El gran volante chileno Aladino Azzari, que en otros tiempos no tuviera rival en nuestras pistas, conquistándose el aplauso unánime, ha resuelto participar en la competencia de hoy, lo que indudablemente será un factor más de interés que tendrá la prueba, por cuanto su capacidad es por todos reconocida y goza de un gran prestigio.

Contrariamente a lo que se ha dicho, durante estos últimos días, Aladino Azzari, el campeón de campeones, no correrá en una máquina especial, sino que piloteará un Auburn, tipo Standard. En realidad, la única máquina especial que participa en la carrera de hoy, es el "Caliri Special" de Oscar Andrade.

Por otra parte, Azzari decidió inscribirse en esta prueba, en vista del poco entusiasmo que se notó entre nuestros volantes por anotar su nombre en la lista de los que participarían. Desde este aspecto, es pues, más digna de aplausos la actitud tomada por el crack de nuestras pistas. Azzari, va en la segunda categoría, serie D, junto a Larraín, Falabella y Cerberó.

LOS QUE PARTICIPARAN

A continuación, damos la lista completa de los inscritos, con sus respectivas máquinas y la categoría y serie en que van colocados:

Primera categoría:
(Coches modelo hasta 1931, inclusive):
1) Luis Hermann, Chrysler 70.
2) Mario Jiménez, Ford 4.
3) Carlos Risopatrón, Ford 4.
4) Juan Denis Lay, Ford 4.

Categoría especial:
5) Roberto Moya Ramírez, Willis Six.

Segunda categoría:
(Coches modelos 1931 adelante, serie A):
7) Manuel Salas, Willis 77.
8) Walter Hagemann, Mercedes Benz, tipo 200.
9) Alejandro Rouret, Willis 77.

Serie C:
10) Francisco Cortés, Plymouth 1935.
11) Eugenio Lazo, Ford V-8.
12) Oscar Andrade, Ford V-8.
13) Carlos Orrego, Ford V-8.

Serie D:
14) Augusto Larraín, Hudson 8 Special.
15) Salvador Palabella, Packard modelo 120.
16) Aladino Azzari, Packard 120.
17) Joaquín Cerveró, Packard 12.

Categoría fuerza libre:
18) Fernando Varisko, Delage.
19) Oscar Andrade, Caliri Special.
20) Luis Cougniet, Chandler.
21) Carlos Orrego, Ford Special.
22) Atilio Campomasi, Studebaker Presidente.
23) José S. Lazo, Hupmóbile.
24) Pedro Pavonne, Auburn.

PREMIOS

Los siguientes son los premios que otorgará la institución organizadora, a los que resulten vencedores en la prueba para automóviles, en sus diferentes categorías:

Primera categoría: medallas a los tres primeros.

Segunda categoría: medallas a los tres primeros de las series a), b) y c). La serie d) tendrá una copa para el que ocupe el primer lugar; medallas para el segundo y tercero.

Tercera categoría: $ 2,000 y una medalla al primero; $ 1,000 y una medalla al segundo; $ 500 y una medalla al tercero.

Los premios en dinero, sólo serán efectivos para los pilotos que quiebren el record anterior, que es de 162,899 kilómetros por hora.

EL PROGRAMA COMPLETO

El programa de la reunión automovilística de hoy en el camino de San Bernardo, se ceñirá al siguiente orden:

1.o Motocicletas, subdivididas en series. A las 9 horas.

2.o Primera categoría de automóviles coches standard, modelos hasta 1931, inclusive. Se iniciará a las 14 horas.

Segunda categoría: coches standard, modelos 1932 adelante, divididos en cuatro series, a saber:

Serie a), hasta 165"3 de cilindrada.
Serie b), hasta 210"3 de cilindrada.
Serie c), hasta 222"3 de cilindrada.
Serie d), desde 222"3 de cilindrada.

Tercera categoría; coches con o sin arreglos, cilindrada libre, para todo competidor.

Importantes indicaciones:

Jefe general de la carrera se ha designado al señor Vasco de Larraechea, lo que constituye de antemano una garantía para el público y competidores, dada su reconocida experiencia en estas actividades.

Tanto la prueba de autos, como la de motos, comenzará en La Cisterna, hacia San Bernardo.

Los controles del kilómetro estarán frente a la Viña Benítez y de la Maestranza de la Escuela de Aviación.

En el primero de estos controles estarán colocados los altoparlantes que informarán al público de las alternativas de la carrera.

Los autos particulares deberán ubicarse en el costado poniente, sobre la vereda. El jurado será estricto en el mantenimiento de la pista convenientemente despejada.

Principalmente durante el desarrollo de la prueba para fuerza libre, se observará un control minucioso, toda vez que si las órdenes que se den no son respetadas, el jefe de la carrera tiene autorización para impedir la partida de los coches y suspender la carrera. Hay que tomar en cuenta que el coche de Andrade es de gran potencia y por lo tanto, hay que ponerse a cubierto de cualquier caso imprevisto y que puede ser de fatales consecuencias.

Por otra parte, el Automóvil Club de Chile, ciñéndose estrictamente al reglamento, declinará toda responsabilidad por accidente que ocurra a los participantes y público.

Oscar Andrade, que diriguiendo un "Caliri Epecial", será unos de los fadorito de la qrueba

Pedro Pavone, otro de los favorito en la Fuerza Libre Dirigirá un "Auburn"

El primer automóvil que ha salvado el abismo entre bajo precio y funcionamiento sobresaliente

El Ford V-8 ocupa un lugar prominente. No hay forma de compararlo con ningún otro automóvil porque no existe ningún otro automóvil como éste.

El Ford le permite escalar a la categoría de lujo en funcionamiento, belleza, comodidad y seguridad, sin que ello implique mayor sacrificio para su bolsillo. El precio sigue siendo bajo gracias a la tradicional norma Ford de reducir las ganancias a un mínimo y a sus métodos exclusivos de fabricación. En esto Ford es tan diferente como el automóvil mismo.

Como siempre, Ford vuelve a marcar nuevos rumbos. Las ventajas de un automóvil de lujo no se hallan ya limitadas a las personas de recursos. El Ford V-8 pone hoy al alcance de los automovilistas en general ese sobresaliente tipo de automóvil que antes no podían permitirse.

Sólo un motor de ocho cilindros puede brindarle un funcionamiento moderno. Y el Ford se halla equipado con un V-8 — el mejor tipo de motor de ocho cilindros que se conoce. Ud. tiene que pagar cuatro veces más de lo que cuesta un Ford para obtener un motor V-8 en cualquier otro automóvil.

El Concesionario Ford invita a Ud. a adquirir una nueva concepción de la relación entre el funcionamiento y el precio—manejando el Ford V-8 de 1935.

Propio de la categoría de lujo, el motor V-8 se halla ahora al alcance de todos en el más económico de los modelos Ford fabricados hasta hoy.

EL NUEVO FORD V-8

Lances de basketball por la competencia oficial, de hoy

La Asociación de Basketball, ha fijado para hoy los siguientes lances:

Internacional. Primera División: Tabú v. Internacional, a las 11 horas. Arbitro L. Lira. Turno Universidad.

Stade Francais. Primera División: Famae v. Stade Francais, a las 11 horas. Arbitro, R. Astudillo. Turno, señor Laporta.

Cuarta División B: Olea v. Stade Francais, a las 10 horas, árbitro, señor J. Gutiérrez.

Medicina.— Tercera División A: Manuel Montt v. Iberia, a las 11 horas, árbitro G. Cepeda.

Turno: Rafael Franco.

Cuarta División A: Manuel Montt v. Colombia, a las 10 horas, árbitro G. Espino.

Santa Laura N.o 1. — Tercera División B: Unión Española v. Badminton, a las 11 horas, árbitro R. Alvarez. Turno: Sirio.

Cuarta División A: Unión Española v. Tabú, a las 10 horas, árbitro R. Torres.

Santa Laura N.o 2.—Cuarta División C: Deportivo Nacional v. Cabrera Gana, a las 11 horas, árbitro A. Martínez. Turno: Bando de Piedad.

Rafael Franco.— Tercera División B: Israelitas v. Rafael Franco, a las 11 horas, árbitro G. López. Turno Montemar.

Cuarta División B: Y.M.C.A. v. Israelitas, a las 10 horas, árbitro N. Toledo.

Valentín Letelier.— Tercera división B: Green Cross v. Sirio, a las 11 horas, árbitro L. Gutiérrez. Turno: Estrella.

Cuarta División A: Sirio v. Comercio Atlético, áribtro A. Donoso, a las 10 horas.

Tabú.—Tercera división B: Y.M.C.A. v. Olea, a las 11 horas, árbitro R. Acevedo. Turno: Colombia.

Cuarta División B: Iberia v. Estrella, a las 10 horas, árbitro G. Espinoza.

Inscripciones de atletas del Stade

Novicios:

Julio Justiniano, 100 y 400 metros planos.
Luis Widmaeir, lanzamiento del disco, dardo y salto triple.
Caupolicán Portus, 400 y 1,500 metros.
Aldo Comparini, bala, disco, dardo y alto.
L. Deformes, disco.
Eduardo Ferrés, 100 metros.
L. Gómez, 100, 400 y disco.
J. Narío, 400 metros, bala y alto.
A. Encinas, 100, 1,500, 400, bala y posta 4 x 100.

Tercera:

E. Orellana, largo, alto, 400 y 1,500.
Juan Coesmans, 100 metros, disco.
Marcos Ravanal, 100, 400, largo, garrocha.
Julio Sarazin, 1,500 metros.
Pedro Miguras, 400 metros.
Juan Colin, 110 vallas, 100 metros planos, alto y salto largo.
Juan Solís, lanzamiento de la bala, disco y salto alto.
A. Noriega, 100 metros, alto y garrocha.
Alfonso Kusanovic, 100 y 400 metros.
Manuel Solís, saltos triple, alto y bala.
P. Ronda, 1,500 y 2,000 metros.
Posta 4 x 100.

CONCURSO PINTURA FN
VEA AVISO GRANDE

Asociación de Football Yungay

Partidas fijadas para hoy:

Cancha Fábrica de Gas.— Deportivo Comercial con Juan de Prutos.

Primeros, a las 16 horas, árbitro señor Luis A. Lara.

Segundos, a las 14.45 horas, árbitro señor César Espinoza.

Terceros, a las 10.45 horas, árbitro señor Felipe Horta.

Cuartos, a las 9.30 horas, árbitro señor Alejandro Reyes.

Directores de turno: en la mañana, señor Teodomiro Durán, y en la tarde señor Alfredo Medina.

Estadio Zambrano N.o 1. — Roca Mapocho con Patricio Lynch.

Primeros, a las 16 horas, árbitro señor Francisco Rivas.

Segundos, a las 14.15 horas, árbitro señor Tobías Guzmán.

Terceros, a las 13.45 horas, árbitro señor Florencio Castillo.

Director de turno, Leopoldo González.

Estadio Zambrano N.o 2.— Deportivo Chelsea con Figueroa Alcorta.

Primeros, a las 16 horas, árbitro señor Manuel Soto.

Segundos, a las 14.45 horas, árbitro señor Rolindo Cornejo.

Cuartos, a las 13.45 horas, árbitro señor Hurtado.

Director de turno señor Alfredo Vargas.

Asoc. de Football de Providencia "Manuel Atria"

Partidas que se efectuarán hoy en las canchas de Providencia por la competencia oficial de esta Asociación:

Primera División

Wellington v. I. Condor. Cancha Caballería 1, a las 16.30 horas. Arbitro señor Luis Muñoz; delegado del E. Vilches.

J. Figueroa v. Carrera. Cancha Tren 1, a las 16.30 horas. Arbitro señor Rafael Bravo; delegado del Boston.

Boston v. G. Balboa. Cancha Tren 2, a las 16.30 horas. Arbitro señor J. Catalán; delegado del J. Figueroa.

Segunda División

Wellington v. E. Vilches. Cancha Caballería 1, a las 15 horas. Arbitro señor José Lagos; delegado del I. Cóndor.

J. Figueroa v. Carrasco. Cancha Tren 1, a las 15 horas. Arbitro señor Manuel Quiroga; delegado del Gmo. Balboa.

Boston v. G. Bilbao. Cancha Tren 2, a las 15 horas. Arbitro señor Luis Cabrera; delegado del Carrera.

Tercera División

Wellington v. I. Condor. Cancha Coballería 1, a las 14 horas. Arbitro señor Luis Muñoz; delegado del E. Vilches.

J. Figueroa B. v. Carrera. Cancha Tren 1, a las 14 horas. Arbitro señor Huberto Tapia; delegado del Boston.

Boston v. Gmo. Balboa. Cancha Tren 2, a las 14 horas. Arbitro señor Juan Catalán; delegado del J. Figueroa.

Directores de turno:

Caballería: señor Osvaldo Torres.

Tren: señor Rafael Bravo.

Campeonato Cívico de Football

ORGANIZADO POR EL "LIBERATO FOLCHI M."

Hoy seguirá desarrollando en la cancha de la Escuela de Artes y Oficios el Campeonato Cívico de Foot-ball organizado por el Deportivo "Libertad Folchi M.", de la Escuela Nocturna de la Sociedad "Igualdad y Trabajo".

El programa de esta mañana es el siguiente: A las 9 horas, jugarán los segundos equipos de los club "Liberato Folchi M." y Fermín Vivaceta de la Sociedad Artesanos "La Unión"; a las 10.30 horas, se presentarán en la cancha los primeros equipos de los clubs nombrados, quienes presentarán a los siguientes jugadores, "Fermín Vivaceta": Parra, Yáñez, Díaz, Silva, Cavieres, Cárdenas, Pérez, Saavedra, Pacheco, J. Yáñez y Gonzáles. "Liberato Folchi M", [illegible] Oteiza, Barrientos, Miquel, Montero, Bertolotti, Riveros, Morales, Cerda, Lizana y Araya. Esta última partida la arbitrará el señor Benicio Soto.

Los premios que se otorgarán a los equipos vencedores han sido obsequiados por los señores Jorge Meléndez, Juan [illegible] Escobar y Alejandro Ruz Aguilera, quienes tienen la presidencia honoraria de este campeonato, que terminará el domingo 15 del presente.

Federación Deportiva Popular

CALENDARIO PARA HOY

Primera serie.— Libertad I con Esperanto I, cancha Ochagavía N.o 1. Hora, 4.30. Arbitro, señor David Grez (delegado del Azzari).

Segunda serie.—Libertad II con Esperanto II, cancha Ochagavía N.o 1. Hora, 3.30. Arbitro, señor Manuel Palma.

Tercera serie. — Libertad III con Esperanto III, cancha Ochagavía N.o 1. Hora, 2.30. Arbitro, señor Hipólito Salinas.

Director de cancha, señor Sergio Vera.

El football de hoy en Conchalí

Partidas oficiales que se llevarán a efecto hoy por la competencia de la Asociación:

Primera División

Cremades-Vista Hermosa, en la cancha de San Vicente se llevarán a efecto las partidas entre las instituciones antes nombradas. Los primeros equipos bajo la dirección del señor Oscar Stock. Director de turno el señor Luis Contreras, a las 4 de la tarde.

Iberia - La Palma, en la cancha Santiago N.o 2, a las 4.30, bajo la dirección del señor Thomas Stevens. Director de Turno el señor Miguel Martín.

Segunda División

Cremades - Vista Hermosa, a las 2.30 en la cancha San Vicente, árbitro el señor Moisés Avila. Director de Turno, el señor Luis A. Contreras.

Iberia - La Palma, a las 3.15, en la cancha Santiago N.o 2, bajo la dirección del señor Luis Fredes. Director de Turno el señor Miguel Martínez.

Tercera División

Cremades - Vista Hermosa, en la cancha San Vicente a las 10.30 de la mañana, bajo la dirección del señor Carlos Aravena. Director de Turno el Delegado del Chacabuco.

Iberia - La Palma, en la cancha de Santiago N.o 2, a las 2 de la tarde, bajo la dirección del señor Raúl Providel. Director de Turno el señor Miguel Martín.

CITACION A DIRECTORIO Y CONSEJO

Cítase para el martes a las 8 de la noche al Directorio, para tratar asuntos de suma importancia y a continuación al Consejo, para conocer de la expulsión del Club Inés de Suárez y otros asuntos.

Independiente F. C. juega hoy con el Bío-Bío

Los muchachos del Independiente pondrán a prueba uno vez mas su clase. Han venido entrenándose cuidadosamente para el compromiso de hoy. Por el cuadro de honor jugará el puntero derecho Alberto Valenzuela, el cual últimamente ha venido destacándose.

El equipo del Independiente se hará representar en la siguiente forma:

Rodríguez
J. Rojas J. Galaz
González Mella Hermosilla
Lobos Cea D. Núñez
A. Valenzuela Mondaco

Unión Condell y Unión Arauco en la cancha Academia

Una buena concurrencia se dará cita a presenciar el programa que deben protagonizar esta tarde en la cancha de la Academia de Humanidades, los Clubs Unión Arauco y Unión Condell, diestros competidores de la División de Honor.

Unión Condell creemos que se ha preocupado seriamente del entrenamiento de su gente, con el fin de borrar la mala impresión que causara en su partido con Lautaro Atlético.

Los "ricos" del Arauco, por su cuenta, quieren mantener el prestigio de su campaña y es por eso que a pesar de la ausencia de tres de sus mejores elementos, harán todo lo posible por salir airosos.

El programa se iniciará a las 14 horas, con los terceros equipos: a las 15.15 horas jugarán los segundos y finalmente los principales a las 16.30 horas, bajo las órdenes del árbitro, señor Luis Victoriano.

Unión Arauco
Salinas
Botti, Celis
Avilés, Ordóñez, Flores
Santander, Aranda, Cerda
López Ardissoni
—o—
Cea Piña
Cornejo, San Martín, Cossio
Gutiérrez, H. Muñoz, Hernández
Soto, Guajardo
Donoso
Unión Con

El Royal en el torneo de hoy

El Círculo Atlético Royal, se hará representar en el torneo de hoy, por los siguientes atletas:

100 metros: Eduardo Espinoza y Santiago Aguirre.

400 metros: Eduardo Espinoza y Santiago Aguirre.

Bala y disco: Oscar Muñoz.

Dardo: Roberto Nieto.

1.500 metros: Alberto Salazar, Raúl Céspedes, Rogelio Pavez, Osvaldo Pérez y Francisco Weibel.

3.000 metros: Alberto Salazar, Raúl Céspedes, Justo Núñez, Enrique Rivera, Rogelio Pavez, Osvaldo Pérez y Carlos Alarcón.

Morning y Españoles hoy en el mejor match profesional

Programa doble en las Campos de Sports de Ñuñoa, por el Campeonato Relámpago

COLO COLO Y SANTIAGO JUGARAN EN EL SEMI FONDO

Muy concurrido promete estar esta tarde el Estadio de Ñuñoa, terreno elegido para efectuar el segundo programa del campeonato relámpago, que tan buena acogida ha tenido de parte de los amantes del football.

Conocedores los clubs participantes de la responsabilidad que se han echado encima al participar en este torneo, no escatimando esfuerzo que tienda a robustecer sus líneas y a la correcta presentación de sus respectivos defensores.

Es cierto que entre los contendores de hoy, la Unión Española y el Colo Colo tienen las mayores probabilidades de alcanzar las palmas de la victoria, ya que se trata de equipos experimentados y de larga actuación conjunta; pero ello no significa en modo alguno que las tengan muy seguras consigo mismo, puesto que los adversarios han venido abriéndose paso con relativa facilidad ante la sorpresa de los expertos.

Creemos, pues, que en todo caso la lucha será tenaz e inteligente, como corresponde a elencos que saben lo suficiente de football para satisfacer las legítimas expectativas de sus múltiples admiradores.

EL PRELIMINAR

A las 13.45 horas, se iniciará el espectáculo con el partido entre los segundos equipos infantiles del Magallanes y Colo Colo, lance que dará oportunidad para ver actuar a los muchachos que integran estos cuadros, los cuales día a día van adquiriendo más serenidad y certeza en sus variadas evoluciones.

COLO COLO v. SANTIAGO

Hay quienes vaticinan un triunfo seguro de parte del "once" albo, atenéndose sin duda alguna a las performances hechas últimamente; pero nosotros que sabemos de los esfuerzos desplegados por la directiva del club recoletano para colocarlo al nivel de las mejores instituciones de la capital, creemos que habrá lucha, disputándose con resolución y entereza los aplausos de la concurrencia, mediante jugadas oportunas y convincentes.

El Colo Colo está dispuesto a no ceder un ápice, contando para ello con la cooperación de jugadores avezados en esta clase de lides, tales como Morales, Orrego, González, Sorrell y Carlos, que bien entrenados y con el espíritu de trabajo que les caracteriza darán que hacer a los pupilos de don Alberto Barrera.

Por su parte el Santiago, que a medida que transcurre el tiempo adquiere mayor consistencia la trabazón del equipo, espera hacer un papel decoroso, haciendo en todo caso brava pelea a su peligroso contrincante. La presencia de Steffani, en el arco; de Ellis con Carrizo en la zaga; de Noretti y Araya en la línea media; y de Vargas, Toro y el negro Anchante entre los ágiles, es garantía cierta un espectáculo de primer orden.

A las 14.45 horas, al llamado del árbitro señor Humberto Sepúlveda, ambos conjuntos se presentarán como sigue:

Colo Colo:

Ramírez
Morales Villarroel
Lira Orrego González
Sorrell San Juan Carlos
González Rojas
O
Gatica Anchante
Toro Vargas Ross
Araya Nosetti Dubó
Ruiz Carrizo
Steffani

Santiago:

EL MATCH DE FONDO

Inmediatamente después, a las 16.15 horas, saldrán al field los componentes del match de fondo, bajo las órdenes del árbitro señor Roberto Aguirre.

Tanto el Morning Star como los españoles confían en el triunfo, sin desconocer por cierto las duras alternativas que tendrán que soportar para llegar victoriosos al final de la jornada.

Sin vacilación, el quinteto ofensivo es francamente superior, como que cuenta con elementos tan competentes como Góngora que lo dirige, Aller y Tapia en los puestos de insiders, y de Tapia con Peña en las alas.

Por parte del Mornnig Star, en cambio, se nota una superioridad manifiesta en la zaga, descollando en primer término Pedro García, el hábil centro half; y de Carmona con Alsina en la línea media, jugadores que han llegado a entenderse admirablemente.

Salvo enmiendas de última hora, las escuadras formarán como sigue:

Españoles:

Fernández
Labra Caballero
Morcillo Sánchez Ríos
Aller Góngora Tapia
Peña López
O
Facio Etchegaray
Cilento Orellana H. García
De Saa P. García Frías
Carmona Alsina
Lobos

Morning Star:

Actividades del Club de Caza y Pesca

Esta institución, después de un corto receso, logra nuevamente despertar el entusiasmo entre sus asociados.

DOS EQUIPOS EN ACCION

Hoy partirá a la Laguna Aculeo en las primeras horas de la mañana el primer equipo compuesto por los señores Domingo Contreras, Luis Sánchez y su capitán señor Artemio Muñoz, y el segundo equipo integrado por los señores Juan Blaissinguer, Mariano Takako con su capitán señor Alfonso Mussio, equipos que mantendrán en la hermosa laguna mencionada un match amistoso.

EXCURSION AL CLARILLO

La sección excursiones ha fijado también un paseo al paraje denominado El Clarillo, en el cual tomarán parte todos los socios acompañados de sus respectivas familias. Las tarjetas están a disposición de los interesados en la secretaría del Club, Maturana 992, y atiende el tesorero, señor Remigio Terrazón.

Final de ping-pong en Carmen 637

A las 17 horas de hoy se verificará, en Carmen 637, la rueda final del campeonato de ping-pong que han concertado el Club Católico Verdad y el Centro Sacramentinos, en cuya competencia intervienen los primeros y segundos equipos de ambas instituciones.

Los componentes del Club Católico Verdad han logrado llegar invictos al final de la presente temporada.

Los jugadores que hoy intervendrán en representación de esta última institución, son los siguientes:

Primera serie: Rolando Becker (capitán), René Lara, Raúl Espinosa, Humberto y José Pinto.

Segunda serie: René Pérez (capitán), Hernán Silva, Armando Sufiotte, Fernando Armijo y Fernando Ortega.

Reservas: Darío Alvia, Mario Leiva, Oscar Wilke y Eduardo Gordon.

Corresponde ahora a los parlamentarios dar satisfacción a las aspiraciones de los deportistas y del Gobierno

Las dificultades sobre la ubicación del Estadio Nacional han desaparecido, y hay conveniencia en dejar al Ejecutivo en libertad de acción para determinarla

HABLA PARA "LA NACION" EL MINISTRO DE EDUCACION, DON FRANCISCO GARCES GANA

La dificultosa trayectoria seguida por el proyecto del Ejecutivo que destina fondos para la construcción del Estadio Nacional y otros campos deportivos en provincias, tiende ya a deinirse claramente, debido a la acción enérgica del Ministro de Educación Pública don Francisco Garcés Gana, quien apenas llegado al Ministerio se interesó vivamente por obtener cuanto antes la aprobación del mencionado proyecto a fin de dar satisfacción a un sentido anhelo de los deportistas.

La población deportiva espera que estos esfuerzos del Ministro de Educación, obtengan el mejor éxito, toda vez que ya se han agotado los argumentos en contra de una determinada ubicación del Estadio, sostenida tenazmente por los interesados directos, con increíble pertinacia, no obstante la opinión unánime en contrario de los deportistas representados por sus instituciones jefes; de los técnicos, de la casi totalidad de los diarios de la capital y del propio Gobierno que estudió detenidamente el problema.

El ex-Ministro señor Osvaldo Vial Vial, fué sin duda, una de las personas que con mayor empeño trabajó por conseguir la construcción del Estadio y dejó gran parte del camino hecho para obtenerlo. Pero sus esfuerzos se vieron dificultados por la sostenida campaña de los vecinos de una Comuna que pretenden obtener el Estadio para su localidad.

Actualmente el Ministro señor Garcés Gana, trabaja con verdadero entusiasmo en la solución del problema y después del triunfo obtenido en la Comisión de Educación de la Cámara que rechazó la ubicación de Renca, hay fundadas esperanzas de que conocidos todos los antecedentes que expondrá, será aprobado el informe de la Comisión y luego termine el trámite legislativo que nos dé, por fin, el Estadio Nacional.

Ayer tuvimos oportunidad de conversar al respecto con el señor Garcés Gana y se servió manifestarnos lo siguiente:

"El Gobierno bien compenetrado de la importancia que tiene para el desarrollo de los deportes y el mejoramiento de las condiciones físicas y morales del pueblo, ha decidido impulsar con todo interés el proyecto que concede fondos para la construcción del Estadio Nacional y otros campos de deportes.

Los estudios realizados por mi antecesor y los antecedentes y opiniones que he podido recojer, me indican que todo esfuerzo en favor de este problema será bien empleado. Despachado ya el proyecto por la Comisión respectiva de la Cámara, trataré de conseguir que sea despachado en definitiva lo más pronto posible de acuerdo con los propósitos del Gobierno en orden a fijar su ubicación en el sitio que reuna las mejores condiciones, consultando así los intereses superiores de la colectividad.

Estimo que este punto de la ubicación del Estadio que ha dado márgen a dificultades en el despacho del proyecto, ya ha sido suficientemente dilucidado y hay los antecedentes necesario que indica es conveniencia de dejar al Gobierno en libertad de acción a fin de determinarla en definitiva.

Me satisface ver que el Gobierno ha encontrado la más amplia aceptación para sus propósitos en los deportistas, a quienes consulté en mi despacho hace algunos días, en los técnicos que han dado a conocer sus opiniones y la prensa de la capital.

Confío en que los señores parlamentarios bien compenetrados también de la importancia del problema, despachan el proyecto dando satisfacción a lejitimas aspiraciones de los deportistas y del Gobierno.

S. E. el Presidente de la República está vivamente empeñado en obtener la construcción del Estadio y de acuerdo con sus deseos, pondré todo mi empeño en que el proyecto sea aprobado cuanto antes".

Copa "La Nación" se disputará hoy en prueba ciclista sobre el "Circuito Sur"

Se iniciará a las 14 horas, en el Parque Cousiño

PARTIRAN EN 3 GRUPOS

Marcado entusiasmo ha logrado despertar entre la afición ciclística matropolitana, la realización del "Circuito Sur", que llevará a efecto en la tarde de hoy, el Club de Deportes Veloz, teniendo como punto de partida y llegada la elipse del Parque Cousiño.

La mencionada competencia, que es ya tradicional en nuestro medio, alcanza cada vez que se se efectúa gran éxito y constituye al mismo tiempo una de las demostraciones más importantes del ciclismo metropolitano. Esta vez, tanto por los preparativos que el club organizador ha venido haciendo, como por el gran entusiasmo que su realización ha despertado entre los pedaleros metropolitanos, se espera que ella ha de servir una vez más para poner de manifiesto el grado de progreso adquirido por los fondistas pertenecientes a la Asociación Garnham y la excelente preparación alcanzada en sus entrenamientos.

PARTICIPANTES

Gran número de participantes han anotado sus nombres con el fin de tomar parte en el Circuito Sur, tal es así como hasta ayer había cerca de un centenar de pedaleros, pertenecientes a los clubes Chile, Audax Italiano, Royal, Cóndor, Chacabuco y Ferroviarios.

LA ESCUADRA AZUL

La entidad organizadora ha encargado la representación de sus colores a un selecto grupo de especialistas, que bajo el nombre de "La Escuadra Azul", está dispuesto a no dejar defraudadas las expectativas que han cifrado en ellos sus directores.

Tendrá sus más firmes puntales en Núñez, Canessa, Villarroel, Herrera y Pulgar.

TAMBIEN LA CAMPEONA

Delfina Lira, la invicta campeona chilena, tampoco ha querido dejar pasar desapercibida esta fecha. También se ha preparado convenientemente y está dispuesta a reaparecer, después de una larga relache, en las lides del pedal, tomando parte en el torneo que esta tarde organiza su club.

El Veloz, dadas las buenas condiciones en que se encuentra la campeona, ha dispuesto que mientras se desarrolla el circuito, en la elipse del Parque se lleven a cabo pruebas reservadas a las damas y también para los infantiles.

TAMBIEN HABRA POLO

En el centro de la elipse se jugará también un atrayente encuentro de polo en bicicleta, entre un equipo combinado de la Asociación y un conjunto del club organizador.

TRES GRUPOS

Según los reglamentos elaborados para "El Circuito Sur", la enunciada prueba será dividida en tres grupos. El primero de ellos estará integrado por los novicios, el segundo por los de cuarta categoría y el tercero por los de primera, segunda y tercera categorías, partiendo cada uno de ellos con cinco minutos de intervalo.

Delfina Lira, Campeona del Veloz, que interviene hoy

Victor Nuñez, "el crédito" del" club deportes Veloz"

EL RECORRIDO

A las 14 horas, en la elipse del Parque Cousiño, se dará la partida del primer grupo, debiendo dar una vuelta y media a la elipse, para abandonarla por la puerta de Rondizzoni, siguiendo por Cousiño, Pedro Montt, San Ignacio, Milán, Central, París, San Joaquín, Santa Rosa, Bajos de Mena, Puente Alto, Santa Elena, Camino de La Legua, San Joaquín, París, Central, Milán, San Ignacio, Pedro Montt, Cousiño y Parque, finalizando con una vuelta y media a la elipse. Igual recorrido hará el segundo grupo, integrado por pedaleros de cuarta categoría, no así el de las categorías superiores, que deberá dar previamente cinco vueltas y media a la elipse, para después continuar el mismo recorrido que los anteriores, completando de esta manera 52 kilómetros.

LOS CONTROLES

Además del jurado oficial de carreras designado por la Asociación Ciclista de Santiago, la institución organizadora ha dispuesto los siguientes controles: San Joaquín con Santa Rosa; Manuel 2.o Moya; Bajos de Mena, Toribio Aguirre; Puente Alto, Juan Ramos y Moisés Hernado; Bellavista, Marcelino Castañeda y La Legua, Darío Miranda.

VALIOSOS PREMIOS

De gran valor son los innumerables premios instituidos para los vencedores de las competencias de esta tarde, sobresaliendo los donados por: la Presidencia de la República; LA NACION, "El Mercurio", "El Imparcial", señores Víctor León Quintana, Agustín Holgado, Eduardo Descencier, Edo. Díaz, Luis Ocerin, Felipe Zúñiga, Gmo. Molina, Carlos Araya, y numerosos otros más de gran valor.

El premio LA NACION será para la etapa más importante de la competencia.

Asociación Deportiva de Renca

Partidas oficiales que se jugarán hoy en el Estadio Nacional de la Comuna.

Cancha N.o 2:—

Atlético Serena v. Estrella de Bulnes; terceros equipos, a las 14.30 horas. Arbitro señor Armando Muñoz.

Cancha N.o 1:—

Atlético Serena v. Estrella de Bulnes; primeros equipos a las 16.15 horas. Arbitro señor Guillermo González.

Directores: señores Muñoz y González.

Más de 30 lances amistosos de football

NOCTURNO SAN MIGUEL CON TURIN INTER.— A las 10 horas, en la cancha Lo Valdivieso.

GOLD CROSS CON CIA. DE GAS.— A las 14.30 horas, los dos equipos, en la cancha del Pila.

VICTORIA JUNIOR con COLON AMERICA.— A las 14 horas, los tres equipos, en la cancha del segundo, en Lo Ovalle.

DEPORTIVO PARAGUAY A COLINA.— Partirá, a las 13 horas, desde la secretaría para jugar con el Esmeralda, los tres equipos.

LUIS VIAL INFANTE CON RONDIZZONI.— A las 14 horas, los tres equipos, en la Av. Antonio Varas 458.

FIDEOS ZUNINO A PAINE. — Partirá, a las 13 horas, desde su secretaría de Lo Vial, para jugar con el Tricolor.

LUIS NEBOT CON LOS CERRILLOS.— A las 14 horas, los tres equipos, en la cancha del segundo.

APOLO CON AMERICA.— A las 14 horas, los tres equipos, en la cancha Santiago 2.

JULIO OLMO CON COPAL. — A las 13.30 horas, los tres equipos, en Vicuña Mackenna 1802.

DEPORTIVO JUVENTUD A TALAGANTE.— Partirá, a las 12.30 horas, desde Tegualda 1549, con los tres equipos para enfrentar al 21 de Mayo.

VOLGA v. MARGOZZINI.— A las 15 horas, los tres equipos, en el Parque Cousiño.

ORIENTAL ACACIAS CON SANTA CAROLINA.— A las 14 horas, los dos equipos, en la cancha del primero.

ALBION INFANTIL CON SIMON GUERRA.— A las 14 horas, los tres equipos, en la cancha Carabineros.

UNION SANTA ELENA A BELLAVISTA. —Partirá, a las 13 horas desde Irarrázaval esquina de G. Bustamante, para jugar con el Arenas Ginesta.

FREIRE CON CONCHA Y TORO DE P. ALTO. — A las 14 horas, los tres equipos, en la cancha del Arco Iris.

IRIARTE HNOS. CON IV. ZONA.—A las 14 horas, los tres equipos, en la cancha Buzeta.

O'HIGGINS CON REAL MADRID.— A las 14 horas, los tres equipos, en la cancha de la Casa de Orates.

ESCUDO CONDOR CHILENO CON MISIONES.— A las 14 horas, los tres equipos, en la cancha del Alianza, Av. Irarrázaval esquina de Román Díaz.

GOLD STAR CON SAN JOSE.— A las 14 horas, los tres equipos, en la cancha del segundo.

G. BALBOA CON BOSTON.— A las 13.30 horas, los tres equipos, en Batallón Tren 1.

AMERICA A QUILICURA. — Partirá, a las 13.30 horas, desde Molina 478, para jugar con el Cóndor.

SAN LORENZO DE YUNGAY CON BANDERA NACIONAL. — Terceros equipos, a las 15 horas, en la cancha de la Población Carrera.

NACIONAL v. NEWTON.— A las 14 horas, los tres equipos, en la cancha Matta Elgueta.

SAN LORENZO DE RECOLETA A POLPAICO.— Partirá, a las 14 horas, desde la Estación Mapocho con sus dos equipos, para jugar con el Polpaico.

SALVADOR JUNIORS v. M. MALDONADO.— A las 14 horas, los tres equipos, en la cancha Población Grátion.

RIVER PLATE con RESIDENCIAL EL SALTO.— A las 14 horas, los tres equipos, en la cancha de la Población El Salto.

LUIS XV con LUIS COUSIÑO —A las 14 horas, los tres equipos, en la cancha Santa Filomena.

Club Atlético de Peñaflor

Con el objeto de mantener en entrenamiento constante a sus socios, el Club Atlético Peñaflor, que junto con los clubes Atlético Melipilla y Alberto Cousiño de esta capital, participará en el torneo que se realizará en Peñaflor, para los días de Fiestas Patrias, ha acordado efectuar durante los días domingos que aún faltan para dicho torneo, programas atléticos que se sujetarán a las siguientes pruebas:

En la mañana, a las 10 horas, 100 metros planos (series para todas las categorías), 400 y 1.500 metros, lanzamiento del disco y del martillo y salto alto.

En la tarde, a las 14 horas, se efectuarán las finales de las pruebas realizadas en la mañana, y, además, se correrán 200, 800 y 3.000 metros planos, efectuándose también el lanzamiento de la bala y del dardo, y los saltos largo, triple y con garrocha. Se dará término a las pruebas de la tarde con la posta de 4 x 100.

Se nos encarga advertir que los atletas que deseen participar, deberán inscribirse en el mismo lugar en que se realizará el torneo, en el correspondiente libro de atletismo.

Carlos Silva Vildósola v. Ford

En la cancha del San Luis F. C., ubicada en la calle Maruri esquina de la Avenida San Luis, enfrentarán estos dos equipos.

El match es esperado con entusiasmo, ya que en ambos bandos hay elementos de valía, tales como García, Nilo, Céspedes, Morales, Pérez y otros por el lado del "Carlos Silva V." F. C. y los hermanos Merino, Pacheco, Salgado, Torres, Sánchez, por el "Ford".

Dep. Fomento Fabril

CELEBRACION DEL NOVENO ANIVERSARIO

Esta institución, con motivo de celebrar su noveno aniversario de su fundación, ofrece hoy una velada literario-musical y baile en honor de sus socios y familias.

A este acto asistirán especialmente invitados el Presidente y el Directorio Honorario; el Subsecretario de la Sociedad de Fomento Fabril; representantes de la prensa y otras instituciones deportivas.

El programa es el siguiente:

A las 13 horas: Banquete en la Quinta Diana.

A las 16 horas: Trasmisión del mando del nuevo Directorio.

A las 17 horas: Velada literario-musical, con regio programa.

A las 18.30 horas: Baile.

La entrada es con invitación.

(De "EL ROMANCERO DE PIPO").

COMO DIJO KRISHNA...

Tembleques de almas y piernas
con miedo vamos andando,
sin ver que retrogradando
a la edad de las cavernas...

El miedo a tanques, a gases,
aeroplanos y armas nuevas,
nos lleva a vivir en cuevas,
con máscaras y disfraces...

Vivir por la pura piedra
o morir, si no a lo "spiedo",
de un piedrazo en los hijares,

cosa será que no arredra
si se le receta al miedo
tónico de POPULARES!

CIGARRILLOS
POPULARES
60 cts

¡SEA MAS HERMOSA!
Tenga dientes más blancos

Resultados rápidos, garantizados con la Crema Dental Colgate — o se devuelve su dinero.

¿GASTARÍA usted 4 minutos al día para obtener dientes más blancos, más hermosos? Entonces haga esto: por 2 minutos cada mañana y noche cepíllese los dientes con la Crema Dental Colgate. Si sus dientes no quedan más limpios y blancos—si su sonrisa no es más atractiva . . . ¡recobre su dinero!

Ofrecemos esta garantía porque Colgate contiene el ingrediente pulidor especial que usan los dentistas. Limpia y blanquea los dientes—les da brillo encantador. Su delicioso sabor a menta refresca la boca, perfuma el aliento. Además, Colgate *fortalece* las encías—ayuda a conservarlas firmes y sanas.

Comience ahora . . . compre hoy un tubo de Colgate.

¡GARANTIA!
Use Colgate mañana y noche por 30 días. Si no queda enteramente satisfecha, devuelva a su proveedor la parte restante del tubo. El está autorizado para reembolsarle su dinero.

40ST.

Frente a Ferroviarios el combinado amateur hará su 2.a presentación

EL MATCH SE EFECTUARA HOY EN LA CANCHA DE LA Av. EXPOSICION

AYER, EN CARABINEROS EL SELECCIONADO EMPATO A UN GOAL, CON EL AUDAX ITALIANO

Hoy en la cancha de los ferroviarios, se podrá apreciar el valor de nuevas figuras amateur, como Salamanca, Olea, Rubio, Cruzat, Cubillos, Urra, Soto que, según los comentarios llegados están empeñados en demostrar que son superiores a los que jugaron ayer contra el Audax Italiano.

Ferroviarios lleva la gran ventaja de jugar en su cancha, con su público que lo anima constantemente y con la cohesión que debe haberle proporcionado su espléndida campaña en las competencias oficiales.

Diego Vega, Carreño, Mendoza, Villarroel y Jiménez, son la atracción en los programas de la Avenida Exposición, y frente a los seleccionados, donde deberán rendir el máximum de su capacidad, seguramente proporcionarán un fuerte espectáculo.

UN ANALISIS DE LOS AMATEURS

Salamanca, el buen arquero del Metropolitano, tendrá a su cargo la valla seleccionada. Su gran arrojo y seguridad lo han clasificado como uno de los mejores guardavallas amateur.

Olea, un recio back de Río Janeiro, estará al lado de Matta. Tendrá que jugar una enormidad el riojaneirino para eclipsar el recuerdo de Barahona, Zamorano y Cepeda.

Rubio, otro del Metropolitano, actuará de half derecho. De un vigor extraordinario e incansable, le encontramos chance para competir con los demás oponentes.

Cruzat tendrá el mando de la línea media. Pertenece al Río Janeiro y está en debida forma, puede dictar clase entre sus rivales.

Cubillos, un lautarino jugará de half izquierdo. Esperamos verlo en el terreno para juzgarlo.

Urra, el más probable wing derecho de la Selección será secundado por Soto. Ambos del Río Janeiro.

Padilla se repetirá el plazo como centro foward, con el chico López, del Metro, de inter derecho y Manuel Soto del Simpson, de alero izquierdo.

CITACION A LOS SELECCIONADOS

Se cita para esta tarde a los jugadores incluídos en el cuadro que actuará hoy, como también a los que actuaron ayer en Carabineros, a las 15 horas en la cancha Ferroviaria.

La asistencia es extrictamente obligatoria y serán suspendido por dos lances oficiales los que no concurran.

EL PROGRAMA COMPLETO

Se iniciará el programa a las 14 horas, con el match entre Dep. Alameda II, y Cooperativa Ferroviaria I.

A las 15.15 horas actuarán Deportivo Alameda I, v. Héctor Herrera I.

A las 16.30 horas, se presentarán los encargados del match de fondo, que formarán como sigue:

SELECCIONADO AMATEUR:
Salamanca
Olea Matta
Rubio Cruzat Cubillos
Soto Padilla López
Urra Soto M.
O
D. Vega Pacheco
Rivas Herrera Carreño
González Stancovich Villarroel
E. Mendoza E. Roldán
Jiménez
FERROVIARIOS

EL ARBITRO

Dirigirá el encuentro el señor Benjamín Saldías.

LOS CUADROS DEL SEMIFONDO

Los siguientes equipos se presentarán en el semifondo:

HECTOR HERRERA F. C.
Araya
Casiro Puente
Araya Abaga Echeverría
Orellana Garrido Torres
Castro O. Araya
O
Sasso Silva
Vilnas Bustos Larraín
Segura Cáceres Bustos
Gajardo Salinas
Gálvez
DEP. ALAMEDA

En un peso se ha fijado la entrada general para hoy en la cancha Ferroviaria.

EL EMPATE DE AYER CON EL AUDAX

En la tarde de ayer, en la cancha de Carabineros, se efectuó el lance amistoso entre el Seleccionado Amateur, de la Asociación Santiago y el Audax Italiano. La brega fué presenciada por un escaso público y se definió en un empate a un tanto por lado, resultado que—analizada la manera como se desarrollaron las acciones—vino a favorecer al team profesional, por cuanto el Seleccionado Amateur ejerció un claro dominio durante largos pasajes del juego.

Considerado desde otro punto de vista, el lance de ayer fué más bien pobre, toda vez que careció de momentos técnicos y vistosos, aparte de que en muy contadas ocasiones se pudo ver juego reñido y de algún interés para los espectadores. De esta manera, los 90 minutos transcurrieron dentro de una notoria monotonía, que apenas fué alterada con motivo de los dos goales que se marcaron durante el partido.

Además, la actuación bastante deficiente del encargado de dirigir el match, señor Leopoldo González, contribuyó al deslucimiento del juego, por cuanto sus fallos, en la mayoría de las veces errados, perjudicaron a ambos teams por igual y en circunstancias bastante decisivas.

LA ACTUACION DEL SELECCIONADO

El único interés que podía tener el lance de ayer en Carabineros, era la manera de cómo se comportarían los componentes del Seleccionado Amateur. El equipo demostró en general, ser discreto. Tuvo sus puntos altos y también hombres que, según nuestro criterio, deben ser reemplazados si se pretende que el ción en sus futuros compromiso cuadro tenga una mejor actuasos con sus congéneres de otras ciudades.

Riquelme, en el arco, jugó eficientemente y demostró—por lo menos en el partido de ayer—que es uno de los puntales del cuadro. A la zaga, compuesta por Matta y Barahona, no hay nada que objetarle. Es cierto que el primero había cumplido mejores performances en anteriores presentaciones, pero no lo es menos que en ningún caso se puede decir que en la contienda de ayer haya defeccionado.

La media zaga constituyó el punto débil del team. Davis, su centro, no demostró ninguna condición estimable como para que pueda ocupar un puesto de tanta responsabilidad. En cuanto a Trautman y Moncalvez, tampoco son los jugadores llamados a llenar los puestos de half de ala. El segundo, parece que es el encargado del equipo para servir los tiros libres y también en este sentido, ayer anduvo con pésima suerte. A nuestro juicio, deben ser reemplazados los tres.

En la línea de ataque, destacan los mejores hombres del equipo. Rancussi, es un hábil inter derecho y tenemos entendido que su reemplazo por Urra, en las postrimerías del partido, se hizo con el único objeto de probar al último de los nombrados. López, se desempeñó en forma muy superior a Padilla, que sólo actuó en el primer tiempo. Debe ser el titular del cuadro en definitiva. De los wingers, Rodríguez y Ramírez, nos impresionó mejor el primero. Es un elemento rápido y que tiene mucha malicia para el juego.

CASTILLO FUE EL MEJOR

Con toda intención, hemos dejado para el último al inter izquierdo Castillo. Ayer se nos mostró como el mejor hombre de su equipo y, en consecuencia, su digno capitán. Dispone de gran inteligencia en cada una de sus intervenciones, aparte de que domina completamente el puesto que desempeña. Gran dominador de pelota y con una concepción clara de la misión que le corresponde, estimamos que a muy corto plazo debe ser uno de los mejores jugadores de la capital. Comentando los partidos que ha hecho por su club, el Metropolitano, ya nos habíamos referido a él en forma elogiosa y con su performance de ayer, no hizo sino justificar todo cuanto habíamos dicho respecto a sus cualidades de crack.

El tanto de empate que marcó para su cuadro, fué la forma magnífica con que rubricó su eficiente presentación.

DETALLES DEL MATCH

Dirigidos por el árbitro señor Leopoldo González, los encargados del encuentro de fondo tomaron la siguiente colocación:

SELECCIONADO AMATEUR:
Riquelme
Matta Barahona
Trautman Davis Moncalvez
Rancussi Padilla Castillo
Ramírez Rodríguez
O
Lavandero Cardosa
Medavilla J. Stipi Escudero
Salinas Nieto Roa
Salinas M. Stipi
Azzerman
AUDAX ITALIANO

El partido se inició a las 4.45 P. M. Durante el primer tiempo no se abrió la cuenta y sólo se hizo notar por el constante dominio que ejercieron los blancos, dominio que no se tradujo en tantos, por una parte a la buena actuación de Azzerman, y por otra, a la mala suerte con que anduvieron los ágiles del Seleccionado.

La segunda etapa se inició a las 5.35 P. M. El Seleccionado cambió a su centro delantero Padilla, por López, cambio que fué por lo demás muy acertado.

A los 15 minutos, Azzerman cometió un penal al cargar en mala forma a Ramírez. La falta fué servida dos veces por Moncalvez. El primer lanzamiento fué desviado, y el segundo, detenido por el meta de los verdes.

A los 18 minutos, el Audax Italiano abre la cuenta por intermedio de J. Stipi, que ha recibido un buen centro de Cardoza.

Dos minutos más tarde, Castillo marca el tanto de empate, al recibir un acertado paso de Rancussi, que a su vez ha recibido de López.

Cuando iban 30 minutos de segundo tiempo, el árbitro expulsa del field al jugador J. Stipi, por considerar que le había faltado el respeto.

Faltando 10 minutos para el término del tiempo, Rancussi fué reemplazado por Urra.

LOS PRELIMINARES

En el primer preliminar, Audax Italiano Infantil venció al de igual categoría del Morning Star por dos a uno. En el semifondo, La Cruz venció a Small Star por cuatro tantos contra uno.

Liverpool Wanderers y Gimnástico por la División de Honor Amateur

ACTUARAN A LAS 16.30 HORAS DE HOY, EN LA CANCHA DE LA E. DE MEDICINA

Está pendiente la afición del encuentro que se jugará en la tarde de hoy en la cancha 1, de la Escuela de Medicina, por la División de Honor del football amateur.

Las últimas presentaciones del Gimnástico A. Prat y Liverpool Wanderers han sido bastantes meritorias y como la situación de ambos en el cómputo es más o menos pareja en el grupo de los que pueden tomar el mando, se espera que en la tarde de hoy se jugarán enteros por obtener la victoria.

Los aficionados que concurran a la cancha de la Avenida Panteón pueden estar seguros de no salir defraudados. Gimnásticos y verdes se han preparado entusiastamente para la dura jornada y el optimismo que reina en ambos cuarteles es la demostración más elocuente de las ansias con que entrarán al terreno a disputar los honores.

LIVERPOOL-WANDERERS NO HA DADO SU EQUIPO

Se nos ocurre que con premeditación y alevosía el Liverpool-Wanderers no ha querido dar a conocer el cuadro que presentará al Gimnástico.

De todos modos, como ya conocemos su "gallada", hemos constituído el cuadro que salvo muy pocas modificaciones deberá estar formado por Olmedo, Zamorano y Cepeda, el formidable trío; defensivo; Salinas, Abarca y Tello en la línea media, o sea, lo mejor de que dispone actualmente; Abarca, Contreras, Alfaro, W. González y Fernández, en la delantera.

LOS NEGRI-ROJOS ANSIAN SER CAMPEONES

En la historia antigua del foot ball santiaguino figuró siempre entre los mejores de la capital el Gimnástico, a quien puede llamársele "viejo y prestigioso" con el mismo derecho que a Loma Blanca y otros de aquellos tiempos.

Sus dirigentes actuales y jugadores después de muchas temporadas de mediano éxito han seguido trabajando en forma incansable por recobrar la antigua plaza.

Hoy día los vemos con verdaderas ansias de triunfos y organizados como para llegar a campeones.

Si la suerte o el mejor juego decide la victoria en su favor, habrán salvado un dificilísimo escollo para ver cumplidas sus caras aspiraciones.

TODOS LOS AMATEURS EN MEDICINA

No hay duda alguna que todos los amateurs se reunirán en la cancha de la Avenida Panteón, incluso dirigentes y delegados.

Esto favorecerá enormemente la calidad del espectáculo, por cuanto no será posible el juego brusco, como algunos piensan que sucederá.

EL PROGRAMA

Se iniciará el programa, a las 14 horas, con los terceros equipos; a las 15.15 horas, jugarán los segundos y a las 16.30, los primeros que formarán como sigue:

GIMNASTICO A. PRAT:
González
Jerez Araya
Aués Bravo Inostroza
Guzmán Gallardo Aguirre
Castro González
O
Abarca Ch. Alfaro
Fernández González Contreras
Salinas Abarca Tello
Zamorano Cepeda
Olmedo
Liv.-WANDERERS:

Arbitrará el señor José Romero.

Debuta hoy el equipo campeón de basketball de Concepción

A las 11 horas en la cancha del D. Nacional contra Españoles

U. Española 2.o y Comercio Atlético, en el preliminar

Interés ha despertado en la afición el match de basketball que deberá efectuarse en la mañana de hoy, a las 11 horas, en la cancha del Nacional, calle Concepción 1368, entre los poderosos quintetos de la Unión Deportiva Española, campeón de esta capital, y Universitario de Concepción, campeón también de su ciudad.

GRAN ENCUENTRO

Las características del juego de los rojos y los antecedentes de que viene precedido el team sureño, permiten asegurar que el lance será de gran interés y que sus dos etapas deberán tener un desarrollo lucidísimo y emotivo.

El cuadro visitante es actualmente no sólo el mejor equipo de Concepción sino que también del sur del país. Su juego científico y armónico le ha valido el honroso título que ostenta y el calificativo de "Académicos del Bío-Bío".

Los defensores de la UDE., por su parte, sabedores de los prestigios de su contendor de hoy, se han cuidado y preparado con todo esmero, a fin de hacer una presentación en relación con el título de campeones de Santiago que legítimamente ostentan.

La capacidad del quinteto rojo ya es conocida. Sería por consiguiente inoficioso hablar de ella. Baste decir que el team peninsular se presentará hoy en gran forma y dispuesto a añadir un nuevo triunfo a los muchos que ya ostenta en su cartel.

LOS EQUIPOS

Según las informaciones que obran en nuestro poder, los fives de UDE. y Universitario, se presentarán integrados de la siguiente manera:

U. D. ESPAÑOLA:
Lladser Gil
M. Ferrer
Balmaceda Gil
O
Valenzuela Rocha
Muñoz
Watt Sandoval
UNIVERSITARIO:

Creemos de interés hacer notar que por el equipo penquista actúa Oscar Muñoz, jugador internacional. De los restantes, se nos ha informado que llamarán justamente la atención el alero izquierdo Valenzuela y el zaguero Watt. Los otros dos integrantes, Rocha y Sandoval, son también elementos de valer que, con los tres nombrados anteriormente, forman un conjunto realmente bueno y que muy bien puede hacer suyo el match de hoy.

EL PRELIMINAR

Completará la reunión de la mañana en la cancha del Nacional, un excelente preliminar que se jugar a las 10 horas, y que estará a cargo de los teams de UDE., y Comercio Atlético, de segunda división.

La calidad de estos dos equipos de la segunda, permite esperar que el lance que sostenga estará de acuerdo con la reñidez y emoción que ofrece tener el lance básico.

AYER LLEGARON LOS PENQUISTAS

Por el nocturno de ayer, a las 9 horas, arribaron a nuestra ciudad los jugadores penquistas. En la Estación fueron esperados por numerosos estudiantes de Concepción y por un representante de nuestro diario.

En la tarde, después de un descanso prudente en la Escuela de Carabineros, donde están hospedados, efectuaron una visita a nuestra redacción deportiva ya las de los demás organos metropolitanos de publicidad.

En la breve conversación que tuvimos con ellos nos manifestaron encontrarse en buenas condiciones, aunque sí un poco cansados por el viaje, pero que esperaban encontrarse hoy completamente repuestos, a fin de demostrar su verdadera capacidad y poner así en alta el valer del basketball penquista, al cual representan en su calidad de campeones de Concepción.

ARBITRARA JUEZ PENQUISTA

Según se nos informó también ayer, el árbitro del match será el gran árbitro penquista, señor Manuel Vilches, de los registros del Club Lord Cochrane, que acompaña a la delegación del Universitario.

La delegación de baskelball de Concepción posa para "La Nación" en la cancha de Carabineros, momentos despues de su arribo a Santiago

Green Cross y S. National esta tarde en Carabineros

Uno de los mejores conjuntos que contempla la Serie B de los profesionales se efectuará hoy.

Si tomamos en cuenta el factor juventud que predomina a través de todas sus líneas, el entusiasmo e inteligencia con que actúan y la valentía con que suelen atacar en los tramos decisivos de cada jornada en que participan, comprenderemos que el match de mañana será digno de verse.

Refiriéndonos ahora a la composición de ambos cuadros, es oportuno recalcar que, mientras por el conjunto de la cruz verde descuellan hombres de la talla de Guerra, Pino, Ondarza, García y Malatrassi; por parte del "decano" tenemos a Carvajal, Jerez y Cabello, elementos que poseen pasta de campeones.

Si como es de esperar, ambos rivales se presentan con sus escuadras completas, no cabe duda que el público asistente quedará gratamente impresionado de las evoluciones y gallardía de los respectivos defensores.

A las 14.45 horas actuarán los segundos equipos, para pasar inmediatamente después al lance de fondo entre los primeros, cuyas líneas estarán formadas como sigue:

Green Cross
Véliz
Guerra Vera
Pino Ondarza Flores
Brawaith Arce Malatrassi
García Mena
O
Aranguiz De Rozas
Jerez Hermosilla Cabello
Arés Carvajal Zarricueta
Rojas Couri
Mella
Santiago National

Regirán precios netamente populares: un peso en las galerías y tres en las tribunas.

Por la mañana, en el mismo terreno jugarán los terceros equipos de las referidas instituciones. Se dará comienzo al lance a las 10.45 horas.

Como director de turno, actuará por la tarde el delegado del Alianza.

Torneo atlético para tercera categoría y novicios, hoy

Lo organiza la Asociación Atlética, en el E. Militar

A LAS 14.15 HORAS

Hoy se efectuará en la pista del Estadio Militar, el torneo atlético reservado para atletas de tercera categoría y al que se han agregado algunas pruebas para novicios.

Para este torneo en que participarán la mayoría de los clubes, la Asociación Atlética de Santiago, ha designado el siguiente jurado:

Arbitro general, señor Julio Moreno.

Ayudante, señor Antonio Monserrat.

Comisario general, señor Guillermo García Huidobro.

Anunciador oficial, señor Serafín Villalba.

Juez de partida, señor Carlos Tapia R.

Ayudante, señor Francisco Fuentes.

Jueces de llegada, señores Julio Romero, Carlos Jiménez, Mario Correa, Jorge Armengolli y Julio Besoain R.

Cronometradores, señores José L. Fuenzalida, Rolando Herrera, Moisés Moya, Julio Kilian y Guillermo Salinas.

Jueces de saltos, señores Pedro Silva, Emilio Avila, Alfredo Vera y Pablo Ronda.

Jueces de lanzamientos, señores Efraín Santibáñez, Humberto Quiñones, Luis Olate y Mariano Vallente.

Jueces de curvas, señores Héctor González y Luis Figueroa.

EL PROGRAMA

El torneo dará comienzo a las 2.15 en punto, con el siguiente orden de pruebas:

2.15 P. M.— 110 metros vallas.
2.30 P. M.— 100 metros planos (series).
Lanzamiento de la bala.
2.45 P. M.— Salto alto.
3 P. M.— 400 metros planos (series).
Lanzamiento del dardo.
3.15 P. M.— 100 metros planos (semi-final).
Salto largo.
3.30 P. M.— 1.500 metros planos.
3.45 P. M.— Lanzamiento del disco.
4 P. M.— 100 metros planos (final).
4.30 P. M.— 3.000 metros planos.

Salto triple.
5 P. M.— 400 metros planos (final).
Salto de la garrocha.
5.30 P. M.— Posta de 4 por 400 metros.

CITACIONES

DEPORTIVO HUEMUL F. C.—Jugadores de los tres equipos, a las 14 horas, en la cancha de la Escuela de Artes.

1.o DE MAYO F. C.— Jugadores de los tres equipos hoy, a las 13 horas, en la Estación Alameda.

DEPORTIVO IBERIA.— Primer equipo de basketball, en la cancha de la Escuela de Medicina, a las 11 horas; 2.o en Tabú, a las 10. Los tres equipos de football en la cancha del Santiago, a las 13 horas.

DEPORTIVO AURORA DE CHILE.— Jugadores de los tres equipos, hoy, a las 14 horas, en la cancha del Magallanes.

DEPORTIVO LA PRENSA. — Tres equipos de football, en Ovalle 861 hoy, a las 13 horas.

DEPORTIVO FREIRE F. C. —A las 13 horas, jugadores en la cancha del Arco Iris.

DEPORTIVO VICTORIA JUNIOR.— Jugadores hoy, a las 13 horas, en Avda. Matta 464.

DEPORTIVO APOLO F. C.— Tres equipos hoy, a las 14 horas, en la cancha del Santiago N.o 2.

EVERTON F. C.— Hoy, a las 10 horas, junta general en la secretaría.

BIO-BIO F. C.— Hoy, a las 13 horas, sus tres equipos, en la cancha San Miguel.

DEPORTIVO LA LAGUNA F. C.— Hoy, a las 13 horas, sus tres equipos, en la Estación Alameda.

JUVENTUD RONDIZZONI F. C.— Hoy, a las 13 horas, sus tres equipos, en San Ignacio 1815.

DEPORTIVO SEDERIAS ATLAS F. C.— Hoy, a las 9 horas, jugadores de los dos equipos, en los Campos de Sports de Ñuñoa. Jugarán con Unión San Martín F. C.

LUIS COUSIÑO F. C.—Hoy, a las 14 horas, sus tres equipos, en la cancha Santa Filomena 156.

Deportivo Alcantarillado

En la tarde de hoy, a las 16 horas, esta institución celebrará su tercer aniversario con unas once que se servirán en el local ubicado en calle Jotabeche N.o 522, y al cual han sido especialmente invitados los miembros honorarios de ella.

Como se sabe, el Deportivo Alcantarillado está dirigido actualmente por los entusiastas socios señores Virginio Cárdenas, Luis Gallardo, Manuel Guerrezton y Julio Cantillán.

Asoc. de Football "José Arrieta"

Partidas oficiales que se juegan hoy en la Cancha Peñalolén:

A las 14.15 horas: Arco Iris 2.o v. Arrieta-Guindos 2.o. Arbitro oficial señor David Castro.

A las 16.15 horas: Arco Iris 1.o v. Seleccionado 1.o compuesto por los siguientes jugadores: Hernández, Arce y Salvatierra; A. Torres, J. López y Latus; Carrasco, Rodríguez, Palacios, López y Salvatierra.

Reservas: Estay, Quinteros, Salinas, López y Latorre.

Arbitrará el competente árbitro oficial señor Luis Contreras.

La Asociación encarece la asistencia de todos los jugadores seleccionados a este partido, que es de suma importancia, por tratarse de la representación en el Campeonato Nacional.

GRAN CONCURSO
PINTURAS "FN" y "LAUTARO"
PREMIOS: $15.000,-
Al comprar sus pinturas solicite estas dos marcas en su mercería. Pida por cada tarro un boleto que le dá derecho al concurso. Los boletos no premiados tendrán un valor de $ 1.— canjeables por cupones en los Almacenes Económicos. Le conviene emplear las pinturas FN y LAUTARO por dos razones:
1.° Mayor rendimiento y calidad
2.° Probabilidad de ser favorecido con un Daloso Premio.
CERESITA Ltda. CHILE

A LOS PRODUCTORES DE LECHE
LA CENTRAL DE LECHE SANTIAGO, pone en conocimiento de los productores, los siguientes datos relacionados con la Leche recibida de sus proveedores desde el 1.o al 4 del corriente:
El porcentaje de contenido de grasa como término medio, ha sido de
31,80%
El precio mayor pagado por litro de leche, ha sido de
$ 0,83 85/100
Y el precio medio ha sido de
$ 0,63 70/100
CENTRAL DE LECHE, SANTIAGO

Nueve rivales se enfrentarán en el clásico "Velocidad"

IMPETUOSO II DEFENDERA EL PRONOSTICO DE "LA NACION". — MADAME ANGOT Y MILON SON LOS LLAMADOS A SALIR DE PERDEDORES. — LA PRUEBA DE VALLAS SE PRESENTA FAVORABLE PARA PINZA. — EN EL HANDICAP DE FONDO SOMOS PARTIDARIOS DE MARION DELORME. — MIGUELITO SE DESTACA EN LA CONDICIONAL. — EN LA CARRERA DE PRODUCTOS GANADORES, NOS GUSTA CHIMENTERA. — BATATAZO Y BULL DOG, SON NUESTROS CANDIDATOS EN LAS SERIES DE MILLA

De regulares atractivos solamente es el programa que se nos ofrece para la tarde de hoy en el Club Hípico, pues la prueba central no pasa de ser un handicap corriente y en las carreras restantes, intervendrán elementos secundarios, con excepción del premio Durham, que clausura la reunión.

El clásico Velocidad y que sirve de base a la cartilla, es para caballos de 3 años y más, y en donde los 3 años cargan 52 kilos y los otros 57. Recargan 2 kilos los ganadores de una carrera clásica desde el 1.o de febrero de 1931 y 4 kilos los de 2 o más. La recompensa asciende a 15 mil pesos y 9 competidores serán de la partida, pues no tomarán parte Kadak y Madame Butterfly.

Encabeza la lista Vitelio, al que le ha correspondido el topweight de 61 kilos. Indudablemente que el pupilo de Muñoz es el de más valer en el conjunto; pero sus recientes fracasos están indicando que atraviesa por un mal momento, y naturalmente, en estas condiciones, su chance es muy remota.

Impetuoso será posiblemente el favorito de la cátedra, en atención a las favorables condiciones de peso. El Last Cyllene, en su pasada presentación, que fué en el clásico Jockey ClubArgentino, cargando 60 kilos, remató tercero detrás de Eleven y Tofee, a los que ofrecía 12 y 4 kilos, respectivamente. El pupilo de Celpa ha continuado su training sin interrupción, y llega a cumplir su anotación en gran forma, y creemos que dentro de la lógica, debe ser el ganador.

Para los efectos de las apuestas, Impetuoso va en corral con Miamada, que debutó el domingo pasado, imponiéndose en buena forma sobre Larache y Saliera. La hija de Parwiz es tenida en mucha estima en su caballeriza, y si bien es cierto que no ganó a nadie, no seriamos nosotros los extrañados si la viéramos triunfar, pues, medios no le faltan.

Moscatel es otro de los participantes que cuenta con muchos partidarios. El hijo de Brown ha cotejado en forma llamativa, y como ya hemos visto los puntos que calza en tiros de velocidad, forzoso es indicarlo como una de las cartas de más sólidos prestigios.

Rosellón hace su rentrée después de prolongada ausencia. Según se nos informa, el defensor de los colores del corral Lealtad se ha visto en óptimas condiciones de training; pero, desde luego, lleva dos factores en contra y que son el tiempo que está ausente de la cancha y la distancia, para la cual nunca ha sido un especialista.

Falcyllena a 55 kilos es enemiga en extremo temible. En sus ejercicios en privado ha demostrado encontrarse en la plenitud de sus medios, y lógicamente, estando en forma, debe vender cara la derrota, y de ahí que la consideremos como la llamada a poner a prueba al favorito.

Faramalla es uno de los elementos más rápidos de nuestras pistas y como ha caído en condiciones muy favorables de peso, puede ser la encargada de la avería.

Sugar Fly y Ginesta completan el grupo y junto con Miamada, son las únicas representantes de "los nuevos".

La pensionista del Taltal es de una ligereza poco común, y al amparo de las ventajas que recibe, es muy capaz de ganar en un canter.

Analizada la chance de los distintos rivales y volviendo al pronóstico de la carrera, vamos a decidirnos por Impetuoso para el sitio de honor, recomendando a Falcyllena y Moscatel para los siguientes.

LAS PRUEBAS ORDINARIAS

Se dará comienzo a la reunión con una prueba de vallas sobre 3,000 metros, y en donde intervendrán los mejores elementos que hay en la pista para estas competencias.

El vencedor habrá que buscarlo entre Frente a Frente, Petorquino, Caramelito, Cruzado y Pinza, que son los de mejores aptitudes pero, por otra parte, no conviene descuidar a Blue Jacket y Sintética, que se han visto bien y pueden ser los encargados de la avería.

Por nuestra parte, diremos que nos gusta Pinza, que se presenta en inmejorables condiciones de training, dejando a Caramelito y Cruzado para los otros sitios del marcador.

La segunda carrera y que corresponde al premio Devoted, condicional sobre 1,400 metros, ha conseguido 15 rivales, todos ellos de una modestia increíble.

Los preferidos del público serán El Pelao, que se clasificó tercero de Smoke y Ferragús; Constelación que remató segunda en su pasada presentación; Miguelito, que reaparece en la mejor de sus formas, a juzgar por sus espléndidos apronte, y finalmente, Ozelia, Ready y Catita, que han corrido bien últimamente.

En vista de que el caballo Miguelito hace su rentrée en gran condición, y como ya ha probado ser un elemento de indiscutibles méritos en tiros medios; lo haremos nuestro favorito, con Constelación y El Pelao, para los places.

A continuación se disputará el premio Diamond Good, sobre 1,400 metros, destinado a 3 años no ganadores, y en donde se han dado cita 10 productos aspirantes a cambiar de categoría.

Los candidatos de mejores títulos resultan ser Fricandell, que ya ha figurado en el marcador; Larache que remató segundo de Miamada; Fru Frú, que no hace mucho llegó tercera de Lausana y Partenaire; Izarcharra que escoltó a Fritura y Malasia, que también es de la partida, y finalmente, Madame Angot, que fué batida estrechamente por Campania.

Basados en el espléndido training que ostenta Madame Angot, le asignaremos el primer lugar, dejando en los siguientes a Malasia y Fricadell.

Ocupa el cuarto lugar del programa el premio Destroyer, sobre las mismas bases y recorrido de la anterior, y en donde serán 10 los tres años que luchan por obtener su primera victoria.

Los candidatos más calificados en esta ocasión los vemos en Milón, que remató cuarto en la de Fútbol, estando un poco atrasado; Guipuzcoa, que ya conoce el macador; Saliera que llegó tercera en la competencia que le ganó Miamada a Larache, y finalmente, Yasmina, que cuenta con varias figuraciones a su haber.

Como ahora el potrillo Milón llega a cumplir su anotación en la mejor de sus formas, lo señalos placées a Yasmina y Saliera, laremos para ganador, dejando en que inspiran mucha confianza en sus respectivas caballerizas.

El handicap de fondo, premio Ray Natha, será disputado por ocho adversarios, entre los cuales median 16 kilos, los que han equiparado las probabilidades de casi todos ellos.

Castigador es el de más clase y no obstante los 60 que le han correspondido, destaca igual opción a Haviland que viene de ganar o a Oculta, que se ha visto en inmejorables condiciones. A su vez, Volga no puede ir mejor a 54 kilos; Marión Delorme ha cotejado en forma llamativa, y a 51 kilos va colocada como para no perder; Salteo es siempre un peligro a pesos bajos, Timbero es reciente ganador sobre Taia y finalmente, Estupendo, al amparo de la oblea que carga, puede ser el encargado de la sorpresa.

Nuestras preferencias están por Marión Delorme, Timbero y Oculta, en el orden apuntado.

El premio Dune Site sobre 1.800 metros, y reservado a 3 años ganadores, ha perdido buena parte de su interés, con el retiro de Kadich, la vencedora de la Polla de Potrancas.

La favorita será seguramente María Elena, que se clasificó tercera da Kadich y Bucólica; pero lleva serias enemigas en Chimentera, que se ha demostrado como muy corredora; Salerno, que ha mejorado bastante; Precautoria, que cuenta con magníficos cotejos y finalmente Quimera que reaparece en la confianza de su stud.

Como tenemos la mejor idea de Chimentera, la haremos nuestra favorita, recomendando a María Eelena y Quimera para los sitios secundarios.

Después del clásico tocará su turno al premio Dantzig, handicap sobre milla y en donde las opiniones se han de manifestar muy divididas, dada la acertada distribución de los kilos.

Dentro de la lógica, se puede prescindir de algunos competidores que no se han visto bien; pero, siempre subsiste la dificultad y así tenemos que Frisa, Sin Saber, Neuvieme y Batatazo, aparecen con idéntica chance a Aversa, Alegrona, Nicaragua o Madame de Polignac, y resulta un problema acertar con el vencedor entre ellos.

Sin detenernos a sacar líneas y cotejar performances, lo que en este caso es un imposible, diremos que nos gusta Batatazo, que reaparece en gran forma y a un peso cómodo, dejando a Frisa y Aversa, para escoltarlo a la llegada.

El handicap de clausura, también sobre milla, ha resultado muy apropiado para el desquite, pues la mayoría de los inscritos son buenos candidatos a ganar, y por lo tanto, el dividendo está asegurado.

Ausentes Cancionero y Quiromancia, el ganador habrá que buscarlo entre Eleven, cuya reciente campaña es inmejorable; Koenigsmark, que ha corrido bien pero con mala suerte; Carintia, que se clasificó segunda de Buñuelillo; Rendija, que va bien a 53 kilos; Bull Dog, que remató tercero de Timbero y Taia y por último, Bucephale, que ha caído a un peso por demás cómodo.

En vista de que el caballo Bull Dog conserva su training sobresaliente, le encomendaremos la con Eleven y Koenigsmark para los puestos secundarios.

RESUMEN

Primera carrera. — Pinza, Caramelito, Cruzado.
Segunda carrera. — Miguelito, Constelación, El Pelao.
Tercera carrera. — Madame Angot, Malasia, Fricadell.
Cuarta carrera. — Milón, Yasmina, Saliera.
Quinta carrera. — Marión Delorme, Timbero, Oculta.
Sexta carrera. — Chimentera, María Elena, Quimera.
Séptima carrera. — Impetuoso, Falcyllena, Moscatel.
Octava carrera. — Batatazo, Frisa, Aversa.
Novena carrera. — Bull Dog, Eleven, Koenigsmark.

Las inscripciones para las carreras del 20

Las inscripciones para las carreras del día viernes 20 de setiembre, anunciadas para el lunes 9 de setiembre, se recibirán el viernes 13 y los retiros vencerán el lunes 16 hasta las 10 A. M.

CONCURSO PINTURA FN
VEA AVISO GRANDE

PROXIMAS INSCRIPCIONES EN EL CLUB HIPICO

MIERCOLES 18 DE SEPTIEMBRE

Premio CLUB HIPICO.—Clásico.—1,800 metros.—Para caballos de 3 años y más.—Peso de reglamento.—Inscripción: $ 150.—Ratificación: $ 75 al lunes 9 de septiembre.—Premio: $ 30,000 al 1.o

Premio FANNY GREY.—1.600 metros.—Para caballos de 3 años que no hayan ganado.—Peso: 56 kilos.—Inscripción: $ 60.—Premio: $ 8,000 al 1.o

Premio FAMA.—1,400 metros.—Para caballos de 3 años agnadores y que no hayan ganado clásicos ni más de $ 15.000.—Peso: 50 kilos.—Recargo de 3 kilos por carrera ganada.—Inscripción: $ 40.—Premio: $ 5.000 al 1.o

Premio FARSALIA.—1,600 metros.—Para yeguas de 4 años y más ganadoras y que no hayan ganado más de $ 25.000.—Peso: 48 kilos.—Recargo de un kilo por cada $ 2,000 ganados.—Inscripción: $ 45.—Premio: $ 8,000 a la 1.a

Premio FATAL.—1,100 metros.—Para caballos de 4 años y más que hayan ganado más de $ 15,000.—Handicap.—Primera serie, inscripción, 40 pesos, premio $ 5,500 al 1.o; y las demás series, inscripción, $ 40, premio $ 5,000 al 1.o

Premio FANFARRON.—2,000 metros.—Para caballos de 4 años y más que no hayan ganado en distancias mayores de 1,600 metros.—Handicap.—Inscripción: $ 60.—Premio: $ 8,000 al 1.o

Club Hípico - Domingo 8 de Setiembre de 1935

PRIMERA CARRERA, a la 1.45 P. M.—Premio MAYFLOWER. —Vallas.— 3,000 metro mm.— Para caballos de cuatro años y más.— Handicap— Premio: $ 4,500 al 1.o En corral: 1 con 2

L. A. Vásquez	M. González	1 F. a Frente	79	4	Ranquelino	Cancha Rayada	Amar. lun. az. m. m, g. amr.	A. Quiroz
L. A. Vásquez	N. N.	2 Benavente	71	10	Royal Alarm	Batavia	Naranja, lun. neg. g. roja	L. A. Vásquez
J. López	L. Córdova	3 Petorquino	79	3	Old Boy	Bricole	Rojo, b. v. m. a. g. blanca	P. A. Díaz
B. González	F. Olguín	4 B. Jacket	78	12	Call o the Wild	Blue River	Amarillo, cruz y g. roja	J. Valenzuela
J. M. Escalante	J. Gutiérrez	5 Caramelito	74	8	Buñuelito	La Sorel	Blanco y ver. lis.t m. y g. bl.	Linares
A. Luna	S. Soto	6 Saltamontes	73	2	Salpicón	Floreat	Amarillo, est. y gorra negro	M. Romero
J. Donati	E. Arenjo	7 Lolol	70	7	Dichoso	Royal Red	Rosado y negro en ruedas	J. Donati
C. Salinas	E. Hormazábal	8 Panchilla	69	9	El Diecisiete	Huini	Rosa seca, banda y g. verde	C. Salinas
A. Breque	No corre	9 Valseuse	69	5	Citoyen	Valsouria	Blanco, tirantes y g. verde	C. Covarrubias
F. Rojas	M. Ponce	10 Cruzado	67	1	Peter Pan	Cruz de Malta	Blanco y ver. en bisz. g. v.	Los Cruzados
P. P. Quezada	L. Fuentes	11 Pinza	66	11	Paitanás	Chilena	Negro, m. rojo, gorra negra	M. González
E. Blanchet	J. Jeria	12 Sintética	64	13	Sin Sabor	Mancel	Blanco, cruz. y gorra roja	Tornasol
D. Galaz	A. M. Alzamora	13 Lamparón	60	6	Call o the Wild	La Jota	Amarillo c. a. y gorra rojos	D. Galaz

SEGUNDA CARRERA, a las 2.15 P. M.—Premio DEVOTED. —1,400 metros.—Para caballos de cuatro años y más que no hayan ganado Más de $ 15,000.— Peso: 47 kilos.—Recargo de un kilo por cada mil pesos ganado.— Jinete aprendi ces.— Los jinetes aprendices de 2.a categoría tendrán un kilo de descargo.— Premio: $ 5,000 al 1.o

J. Salfate	A. Castillo	1 Viejo Verde	60	8	Maidstone	Volage	Café, m. amr. braz. y g. café	Viejo Verde
J. Salfate	E. Canales	2 El Pelao	47	9	Saint Emilion	Coronilla	Rojo y neg. en r. m. y g. rojo	O. Errázuriz
A. Breque	J. M. Godoy	3 Constelación	58	13	Firmament	Vestale	Naranja, gorra café	Negrita
A. Muñoz	M. Cuevas	4 Miguelito	58	6	Isabelino	Polígama	Azul, m. a. b. lis. g. blanca	Miguelito
P. Boncerio	No corre	5 Cascajo	57	11	Armateur	Cetonia	Blanco, banda roja g. negra	Santa Rosa
J. Badía	P. Muñoz	6 Ozelia	57	5	Alejo II	Devaine	Verde, anillos blancos	R. Pérez
D. Sotomayor	J. Alarcón	7 Papito	55	14	Henry Lee	Peregrina	Verde y blanco en r. g. verde	Botafogo
E. Inda	C. Cuevas	8 Ready	55	1	Olascoaga	Viñita	Blanco, lun. y gorra roja	Alnero
M. Rodríguez	M. Rivera	9 Catita	52	12	Haragán	V. Sexta	Blanco, brazaletes negros	A. Gatica
E. Scala	No corre	10 Grotesco	52	2	Torpedista	Gutarda	Blanco, m. nar. y bl. listado	E. Scala
R. Astudillo	J. Contreras	11 Prismático	52	10	Holy Friar	Prisca	Amarillo, m. n. gorra blanca	F. Prain
R. Astudillo	C. Rojas	12 Wimbledon	48	3	Salpicón	Alsaciana	Negro cruz blanca	K. Dawson
D. Reyes	S. Castro	13 Epinal	51	15	Last Cyllene	Imagen	Naranja, mangas y g. roja	Las Termas
J. A. Arenas	No corre	14 Melindrosa	49	4	Pipirigallo	Mag	Blanco, mangas y g. celeste	Rechobot
A. Zúñiga	A. Correa	15 Incitatus	47	7	Tacite	Medicis	Café, banda y c. amarilla	San Javier

TERCERA CARRERA a las 2.45 P. M.— Premio DIAMOND GOOD.—1,400 metros.— Para caballos de tres años nacidos en Chile que no hayan ganado.— Peso: 56 kilos.— Premio: $ 8,000 al 1.o

A. Donati	A. Gutiérrez	1 Falsodis	56	7	Falso Dios	Salada	Blanco m. y g. roja	Almendral
A. Breque	M. Villena	2 Fricadell	56	8	Urbión	Fantipa	Blanco, gorra morada	G. Valdés B.
U. Verdugo	P. Muñoz	3 Larache	56	3	Marryatt	La Cuyanita	Rojo y neg. sesgado g. roja	C. Prieto L.
I. Espinosa	J. Zúñiga	4 Levantisco	56	4	Maidstone	La Socia	Morado, lun. y gorra blanca	El Socio
J. Celpa	J. Donoso	5 Baby Mine	54	10	Saint Emilion	Perdonada	Verde nilo, m. b. g. v. nilo	Los Corredores
C. Salinas	C. Guerra	6 Frú Frú	54	6	Saint Emilion	Inés Berutti	Azul, banda y gorra roja	P. Rojas
F. Villa	J. Molina	7 Izarcharra	54	2	Urbión	Andanada	Blanco, m. amr. y r. listado	Barcelona
J. Carrasco	R. Donoso	8 M. Angot	54	5	Urbión	Valmont	Café, lun. bl. gorra café	Los Rosales
L. A. Figueroa	M. Rivera	9 Malasia	54	9	El Tango	Mala Noticia	Gris perla, braz. y g. roja	Don Luis
E. Fuentes	J. Alarcón	10 Tandera	54	1	Lunático	Mi Nena	Negro lun. r. m. n. r. l. g. bl.	Armenia

CUARTA CARRERA, a las 3.15 P. M.—Premio DESTROYER.— 1,400 metros.—Para caballos de tres años nacidos en Chile que no hayan ganado.—Peso: 56 kilos.—Premio: $ 8 000 al 1.o En corral: 4 con 5

P. Peralta	B. Donoso	1 A. Pagano	56	8	Royal Alarm	Kiss Me	Blanco y r. list. m. a. g. roja	El Ideal
J. Cuevas	C. Bravo	2 Plácido	56	3	Falkland	Alfonsina	Rojo, mangas y g. azul	Santiago
B. Ponce	J. M. Baeza	3 Goterón	56	10	Peter Pan	Go Lay	Naranja, m. y gorra azulino	Libertad
A. Donati	M. Villena	4 Milón	56	11	Islam	Grand Merci	Blanco, mangas y g. morada	A. Donati
A. Donati	No corre	5 Partenaire	56	2	Etón	Mondragona	Azul y amr. list. m. g. azul	Colombes
G. Valenzuela	J. Carrasco	6 P. Alejo	56	9	Frigio	Toledana	Café, gorra negra	Parsifal
H. Gutiérrez	J. Donoso	7 Geka	54	6	Kodak	Rata	Rojo m. amr. y m. g. roja	Santa Corina
J. C. Castro	B. Olguín	8 Guipuzcoa	54	1	Nid d'Or	Pontevedra	Verde, gorra rosada	I. Valdés
U. Verdugo	L. Ahumada	9 Pravia	54	5	Calmacán	Pot d'Or	Blanco, banda y g. naranja	Ranita
F. Guzmán	J. Zúñiga	10 Saliera	54	4	Salpicón	L. J.	Azul m. a. a. en r. g. amari.	Santa Isabel
D. Pérez	L. A. Morgado	11 Yasmina	54	7	Calmacán	Viento en Popa	Negro, l. bl. m. b. yn. g. neg.	Valparaíso

QUINTA CARRERA, a las 3.45 P. M.—Premio DAY NATHA. —2,400 metros.— Para caballos de cuatro años y más ganadores.— Handicap.— Premio: $ 9,000 al 1.o

C. Rodríguez	J. Carrasco	1 Castigador	60	7	Quemao	Tangola	Verde braz. y g. negra	J. Astaburuaga
R. Bernal	M. Villena	2 Haviland	59	4	Ardelión	Haridelle	Amar. y a. lis. m. b. g. azul	M. Vergara
R. Rojas	F. Santander	3 Oculta	57	2	Last Cyllene	Misteriosa	Negro m. y g. cereza	Jackson
D. Sotomayor	A. Gutiérrez	4 Volga	54	8	Maidstone	Valgala	Celeste m. c. y blanco	A. Heskett
J. C. Castro	R. Olguín	5 M. Delorme	51	5	Tacite	La Dame Blanc	Verde y rosada	I. Valdés
R. Allen	L. Ahumada	6 Salteo	49	6	Salpicón	Pillastrona	Naranja braz. g. cafe	Los Alisos
J. Salfate	J. Molina	7 Timbero	48	1	Old Boy	Theodolite	Azulino est. b. g. azulino	J. Beitía
D. Yáñez	C. Rojas	8 Estupendo	44	3	Saint Emilion	La Cigale	Verde, amr. y b. en r. g. ver.	Pumillahue

SEXTA CARRERA, A LAS 4.20 P. M. — Premio DUNE SITE. — 1,800 metros. — Para caballos de tres años ganadores. — Peso: 47 kilos. — Recargo de dos kilos por carrera ganada y de tres kilos si fuera clásica. — Premio: 7,000 pesos al primero.

E. Inda	No corre	1 Kadich	52	3	Campanazo	Felpa	Rojo m. bl. y mor. listado	L. Maureira
E. Cáceres	M. Villena	2 María Elena	51	7	Agorero	Juerga	Blanco, faja y braz. verdes	San José
M. Jara	C. Chávez	3 Bamboleo	49	4	Royal Alarm	Batavia	Blanco, tir. y gorra roja	La Suerte
D. Pérez	No corre	4 Candil	49	6	Henry Lee	Campanella	Verde, tir. puñ. y g. negra	El Monarca
A. Grilli	R. Olguín	5 Chimentera	49	1	Adam's Apple	Mala Lengua	Blanco, mag. bl. y amr. list.	E. Langdon
J. Cavieres	J. Zúñiga	6 Las Palmas	49	8	Picacero	La Tentación	Azul y rojo list. m. r. g. az	Taltal
J. Salfate	J. Molina	7 Saladillo	49	5	Salpicón	Floreat	Blanco, cost. y g. granate	San Miguel
D. Sandoval	J. Donoso	8 Salerno	49	9	Isabelino	Savoia	Azul mar. banda gris perla	Quijote
P. Valderrama	C. Chávez	9 Campania	47	2	Campanazo	Sinfonía	Verde, gorra granate	Esmeralda
B. Díaz	M. Rivera	10 Precautoria	47	11	Sel d'Or	Pécora	Granate, gorra rosado	La Picha
G. Valenzuela	C. Leiva	11 Quimera	47	12	Falso Dios	Vista Alegre	Negr. m. neg. y amr. listado	F. Matthei
F. Rojas	C. Guerra	12 Vía Libre	47	10	Bayaceto	Vía Láctea	Morado, cruz y m. verdes	S. R. Levy

SEPTIMA CARRERA, A LAS 4.55 P. M. — Premio VELOCIDAD. —Clásico. — 1,100 metros. — Para caballos de tres años y más. — Peso: tres años, 52 kilos; cuatro años y más, 57 kilos. — Recargo de dos kilos a lo ganadores de una carrera clásica desde el 1.o de Febrero de 1934 y de cuatro kilos a los de dos o más carreras clásicas desde la misma fecha. — Descargo de dos kilos a los caballos de tres años qque no hayan ganado más de $ 15,000, y a los de cuatro años y más que no hayan ganado más de $ 30,000. Premio: $ 15,000 al primero.

Art. Muñoz	M. Quezada	1 Vitelio	61	1	Henry Lee	Vidente	Negr. y azulino en ruedas	Art. Muñoz
J. Celpa	M. Villena	2 Impetuoso II	57	7	Last Cyllene	Imagen	Naranja, mag. y g. rojo	Las Termas
J. Celpa	R. Olguín	3 Miamada	48	11	Parwiz	Mamour	Naranja, man. y g. rojo	Las Termas
D. Pérez	L. A. Morgado	4 Moscatel	57	2	Brown	La Mouche	Negr. lune. blan. g. negra	Valparaíso
E. Cáceres	J. Silva	5 Rosellón	57	9	El Tango	Rotisserie	Azulino, ban. y cocada am.	Lealtad
H. Pérez	J. Herrera	6 Falcyllena	55	10	Falso Dios	Odisea II	Rojo, gorra negra	Junquillar
J. Salfate	A. Gutiérrez	7 Faramalla	52	4	Falkland	Porciúncula	Azul alem. oro, gorra azul	F. Moller
J. E. Bustamante	No corre	8 Kadak	52	8	Isabelino	Kurichana	Blanco, braz. y g. rojos	Los Chongos
J. Cavieres	J. Zúñiga	9 Sugar Fly	50	5	Leteo	Sugar Bird	Azul y rojo list. g. az. y roj.	Taltal
P. Bagú	J. Molina	10 Ginesta	48	3	Calmacán	La Pluma	Blanco, m. y g am y roj. lis.	Barcelona
R. Astudillo	No corre	11 Mad. Butterfly	48	6	Negrero	Madame Royale	Rosado, braz. y g. blanca	Kangaroo

En corral: 2 con 3.

OCTAVA CARRERA, A LAS 5.30 A. M. — Premio DANTZIG. — 1.600 metros. — Para caballos de cuatro años y más que hayan ganado más de $ 15,000.—Handicap.—Premio: $ 6,000 al 1.o

D. Yáñez	No corre	1 Estupendo	56	9	Saint Emilion	La Cigale	Verde, amr. y blan. en rue.	Pumillahue
D. Yáñez	C. Rojas	2 Frisa	46	4	Altanero II	Frida	Blanco, faj. y braz. rojos	A. Rodríguez I.
J. Cavieres	J. M. Baeza	3 Sin Saber	56	2	Sin Sabor	Monjita	Rosado, braz. y g. azul	J. Cavieres
D. Yáñez	A. Gutiérrez	4 Neuvieme	55	7	Brown	La Novena	Azul, m. azul y roj en rue.	Los Cachos
I. Espinoza	J. Zúñiga	5 Batatazo	53	8	Paf	Mosquita Muerta	Morado lunares y g. blanco	El Socio
P. Peralta	R. Olguín	6 Nicaragua	51	5	Isabelino	Nodriza	Blanco, banda negra g. roj.	Ormuzd
C. Morris	M. Rivera	7 Aversa	49	3	Kalandor	Vesubiana	Morado y nar. list. gg. mo.	C. Morris
N. Ramírez	J. Molina	8 Alegrona	47	11	Charmer	Alejandrina	Morado, lun., mag. y g. bl	Charmer
C. Salinas	C. Chávez	9 Ruggero	45	1	Campanazo	Castilla	Negro, banda br. y g. amr.	Pitito
N. Herreda	C. Guerra	10 Gabacha	44	10	Pillastre	Glen Esk	Rojo tirantes y gorra verde	El Gaucho
J. Salfate	E. Canales	11 Mad. Polignac.	44	6	Milenko	Distinta	Rojo y neg. en rue. g. rojo	O. Errázuriz

En corral: 1 con 2.

NOVENA CARRERA, A LAS 6.10 P. M. — Premio DURHAM. — 1,600 metros. — Para caballos de cuatro años y más que hayan ganado más de $ 15,000. — Handicap. — Premio: $ 6,500 al 1.o

S. Miranda	No corre	1 Cancionero	62	11	Calais	Copla	Naranja luna. y g. negra	Amsterdam
D. Sotomayor	F. Santander	2 Buen Rumbo	54	1	Saint Emilion	Old Fashion	Celeste, m. cel. y bl. en ru.	A. Keskett
D. Sandoval	R. Donoso	3 Eleven	54	3	Ich Dien II	Cantimplora	Azul y bl. en rue. g. rojo	E. Bouquett
P. Polanco	A. Gutiérrez	4 Koenigsmark	54	2	Isabelino	Fca Ferry	Azul, banda y gorra rojo	P. Rojas
J. C. Castro	R. Olguín	5 Carintia	53	9	Tacite	Flama	Verde gorra rosada	I. Valdés
J. Rodríguez	J. Carrasco	6 Rendija	53	5	Alum	Pechoria	Rosado lunares verdes	J. Rodríguez
B. Bernal	J. Donoso	7 Whopee	52	6	Lechuguino	Onda	Amar. m. gris per. g. am.	E. Contreras
B. Díaz	M. Villena	8 Bull Dog	51	10	Piamonte	Agua Viva	Granate, gorra blanco	Esmeraldita
J. Cavieres	J. Zúñiga	9 Bucephale	50	8	Joy Bird	Grenoble	Verde, m. ver. y bl. listado	J. Silva A.
E. Cáceres	No corre	10 Quiromancia	50	4	Henry Lee	Quibelina	Gris perla, banda y g. azul	E. Varela
J. Salfate	J. Molina	11 Juan Tenorio	49	7	Puelche	Alvy	Café m. am. braz. y g. café	Viejo Verde

CASIMIRES INGLESES FINOS
EL MEJOR SURTIDO EN COLORES DE MODA Y A LOS MAS BAJOS PRECIOS OFRECE
Hernández y Sánchez Ltda.
IMPORTADORES
AGUSTINAS 931

Caja de Seguro Obligotorio
CONCURSO PROYECTO DE URBANIZACION PARA LA POBLACION OBRERA DE LA CHACRA OCHAGAVIA

Se llama a concurso a los Arquitectos chilenos residentes en el país, para la confección de proyectos de urbanización para la población obrera que se construirá en la Chacra Ochagavía, sector sur de la ciudad de Santiago.

Las bases y demás antecedentes deben consultarse en la Sección Arquitectura de la Caja de Seguro Obligatorio. 11.o piso diariamente de 16 a 17 horas.

Contra TOS
Pastillas Tossin
CAJA 60 ctvs

GANADORES DEL PREMIO "VELOCIDAD"

Año	Distancia	Nombre	Edad	Peso	Jinete	Tiem.	Premio	Propietario
1918	1,100	Danzig	3	59	S. Ponce	1.5	5,000	M. A. Carvajal
1919	"	Last	3	55	J. M. Baeza	1.5 2/5	6,000	J. L. Walker
1920	"	Constantino	4	57	E. Carrillo	1.5 4/5	6,000	"Urbión"
1921	"	Filoche	3	51	H. Contreras	1.6 3/5	6,000	J. A. Soto
1922	"	Provenza	4	56	J. Salfate	1.4 4/5	7,000	L. A. Lois
1922	"	Puff	3	49	C. Guerra	1.5	7,000	"Charlecito"
1923	"	Pega-Pega	5	52.5	A. Molina	—	8,000	J. L. Walker
1924	"	Ku-Ku	4	52	H. Ramírez	1.4 2/5	10,000	"Rex"
1925	"	Ardelión	5	57.3	J. M. Baeza	1.4 3/5	10,000	"Nos"
1926	"	Minué	5	59	N. Ramírez	1.5	10,000	"Popeta"
1927	"	Ultimo Día	3	52	A. Gutiérrez	1.4 4/5	10,000	J. Saavedra
1928	"	Palmira	4	59	V. Jara	1.4 3/5	10,000	R. Isensee
1929	"	Weimar	4	61	L. A. Morgado	1.4 4/5	10,000	"Pilocoyán"
1930	"	Partija	5	59	J. M. Baeza	1.5	10,000	J. L. Prain
1931	"	Oakland	3	55	F. Santander	1.4 3/5	10,000	"Kangaroo"
1932	"	Oakland	4	61	J. M. Baeza	1.4	8,000	"Kangaroo"
1933	"	Tarzán	4	57	R. Ravello	1.5	10,000	Trasandino
1934	"	Oakland	6	61	A. Gutiérrez	1.6	12,000	"Kangaroo"

CALZADO CALZADO
NO OLVIDE: ESTA LIQUIDANDO
"EL PALACIO DEL ABUELITO"
POR PRIMERA VEZ EN CHILE UNA LIQUIDACION EN SEPTIEMBRE
LO DESAFIA "EL PALACIO DEL ABUELITO", A CONVENCERSE.
ALTA CALIDAD BAJO COSTO
VISITELO Y TENDRA UNA GRATA SORPRESA
PALACIO DEL ABUELITO - ALAMEDA 877

Caballos que posiblemente no correrán esta tarde en el Club Hípico

Primera carrera. — Valseuse.
Segunda carrera. — Cascajo, Grotesco y Melindrosa.
Cuarta carrera. — Partenaire.
Sexta carrera. — Kadich y Candil.
Séptima carrera. — Kadak y Madame Butterfly.
Octava carrera. — Estupendo.
Novena carrera. — Cancionero y Quiromancia.

CONTRA Sarna (PITRA)
Ungüento Monte Santo

Monedas de Plata
PESOS FUERTES
COMPRAMOS
Pesos años 1920-27 . . $ 1.70
Pesos años 1915-17 . . 2.40
Pesos años 1910 . . . 4.40
Pesos años 1900-9 . . . 5.—
Pesos años 1895-6 . . . 6.—
Monedas de $ 5 . . . 9.—
Monedas de $ 0,50 . . . 2.20
Chauchas águila por peso . . . 4.50
Chauchas delgadas por peso . . . 2.—
Y cualquier objeto antiguo
A comerciantes a $ 405 Kilo.
TRUST DEL ORO
HUERFANOS 1087
Casi esquina de Bandera.
TELEFONO 65345

VISTA BIEN Y ECONOMICAMENTE
Aproveche nuestra gran realización de ternos sobre medida y confeccionados.
TERNOS en casimires importados de alta fantasía, desde . . . $ 380.—
TERNOS sobre medidas, en casimires nacionales, desde . . . " 250.—
TERNOS confeccionados para caballeros, desde . . . " 170.—
TERNOS confeccionados para jóvenes, desde . . . " 150.—
TERNOS para niñitos desde . . . " 55.—
PANTALONES para caballeros desde . . . " 38.—
Y un gran surtido en pantalones para niños
COMPARE NUESTROS PRECIOS

CASA ABAROA
Sto Domingo 1038

LAS CARRERAS DE HOY EN EL HIPODROMO CHILE

SILVIO PELLICO DEFENDERA NUESTRO PRONOSTICO EN EL COMPROMISO BASICO. — HOLGURA SE DESTACA EN LA PRUEBA DE PRODUCTOS. — LOS HANDICAPS RESTANTES SE PRESENTAN FAVORABLES PARA FIRMAMENTO, FERNANDITO, LUSITANA, TE HENUA, LA ARAUCANA Y MARLENE

El programa a desarrollarse en la mañana de hoy en el Hipódromo Chile se presenta de innegables atractivos a la vez que en extremo difícil, factores que permiten anticipar el éxito que tendrá el meet, y que debe traducirse en una mayor concurrencia y mucho movimiento en las operaciones del sport.

Los diversos encuentros que consulta la cartilla han conseguido gran número de participantes, lo que unido a lo acertado de los handicaps, hacen un verdadero problema el dar con los respectivos vencedores, y por lo tanto, no será de extrañarse si los buenos dividendos se suceden con demasiada frecuencia.

Se dará comienzo a la reunión con una de las series del premio Memoria, handicap sobre 1.100 metros y en donde intervendrán 16 competidores, todos ellos de muy modestas aptitudes.

Seleccionando en este grupo de notabilidades, los menos malos resultan ser Firmamento, Doradita, Molina, Sideral, Cara-Gua y Madame Recamier, que cuentan con algunas figuraciones a sus respectivos haberes, pero, como son tan faltos de clase, suelen defeccionar con demasiada frecuencia, y en este caso serían Destronada, Avión o Chaparrona, que se han visto bien en sus aprontes los llamados a dar un mal rato a la cátedra.

Como el caballo Firmamento va muy favorecido en el peso con respecto a Molina, que ya lo aventajó en días pasados en la competencia que se adjudicó Dardo, lo haremos favorito, asignándole los placées a la pupila del corral Eairaf y a Doradita, que va en inmejorables condiciones a 55 kilos.

El premio Mandita, condicional sobre 1.200 metros, destinado a 3 años no ganadores, ha congregado 14 potrancas aspirantes a cambiar de categoría y dispuestas a luchar por los $ 5.000 de recompensa.

La ganadora habrá que buscarla en esta oportunidad entre Holgura y La Gaffe, que remataron segunda y cuarta, respectivamente, en la carrera que ganó Garduña; Violata, que en el Club Hípico fué batida por Palsidia; Inami, que se ha desempeñado discretamente en sus anteriores; Rose d'Amour, cuyo último fracaso es muy explicable, pues, actuó con tropiezos y finalmente, Celaje y Frita, que ya conocen el marcador, aparte de que reciben ventajas en el peso de todas sus rivales.

En vista de que la línea parece clara para Holgura, que ya ha batido a estos mismos elementos, y en atención a que mantiene su training sobresaliente, le encomendaremos la defensa de nuestro pronóstico, señalando a Violata y La Gaffe como sus más peligrosas enemigas.

Ocupa el tercer lugar del programa otra de las series de 1.500 metros, y cuyo resultado se presenta en extremo incierto, pues, la atinada distribución de los kilos, ha equiparado las chances de la mayoría de los anotados.

Los preferidos del público serán Ardoroso, Fernandito, Mister Fife, Treguala y Carabobo, ya sea por sus buenas performances recientes, o en vista de los kilos que les han correspondido; pero, por otra parte, Sirkoska, Olegario y Argiria han evidenciado progresos en sus trainings, a juzgar por sus espléndidos aprontes, y naturalmente que al corresponder a ellos, pueden ser los encargados de postergar a los citados en primer término.

Por nuestra parte, vamos a sufragar por Fernandito, a pesar de su reciente fracaso, pues, el pensionista de Peralta se ha visto sobresaliente en sus cotejos, indicando en los otros lugares de la tabla a Mister Fife y Treguala, que inspiran mucha confianza en sus respectivos studs.

A continuación tocará su turno a la quinta serie del premio Memorio, y en donde las opiniones han de manifestarse muy divididas, ya que gran parte de los inscritos llegan con justificadas pretensiones al encuentro.

Naturalmente que se puede prescindir de algunos rivales que atraviesan por un mal momento, pero, no por eso se despeja la incógnita, y así tenemos que Lusitana, Confidente, Henderson y Clairon, son tan buenas cartas como Walquinta, Estética, Cajetin, Night Fly o Melindrosa, y resulta un verdadero problema decidirse por uno, sin dejar de reconocer que cualquiera de los otros es capaz de ganarlo.

Ateniéndonos al espléndido estado por que atraviesa Lusitana como lo demostró al imponerse en magnífico estilo sobre Hijo Macho en esta misma distancia, le daremos nuestras preferencias, asignándole los sitios secundarios a Estética, que mantiene su buen estado y a Clarín, que a 50 kilos va colocado como para no perder.

La quinta carrera, sobre las mismas bases y recorrido de las dos anteriores, promete un lucido, desarrollo y emocionante final, pues, los pesos han sido distribuídos con todo acierto y no son menos de ocho los inscritos que cuentan con títulos para triunfar.

Fatma y Leonina representan la clase y aparecen con idéntica opción a Te Henua que remató cuarta de Maurice o a Emisario, que se ha desempeñado discretamente. A su vez, Popola ha caído a un peso sumamente cómodo; Perforador cuenta con espléndidos cotejos sobre la distancia; Mar y Cel es siempre un peligro a 53 kilos; Vicario es muy capaz de ganar en un canter, si lo dejan correr libre en punta; Espolín y Biroquete se clasificaron segundo y tercero en la prueba que ganó Orella, y por fin, La Chanson baja 4 kilos esta vez.

Sin detenernos a sacar líneas y cotejar performances, lo que en este caso es un imposible, diremos que nos gusta Te Henua, que ha bajado de serie y cuyo estado es inmejorable, con Espolín y Biroquete para escoltarla a la llegada.

La serie principal del premio Memoria y que hace las veces de clásico, es la competencia más interesante de la mañana, tanto por los elementos que tomarán parte, como por la opción que destacan casi todos ellos.

Silvio Pellico, al que le ha correspondido el top-weight, viene de escoltar a Celestial y Maleficio, que también es de la partida en esta oportunidad; Helesponto a 55 kilos, es por demás temible y puede rehabilitarse de su reciente fracaso en el Club; Quinchao mantiene su buen training y ha caído a un peso sumamente cómodo; Vía Triunfal fué segunda de Samuelillo; Whopee se ha desempeñado bien últimamente y cuenta con muchos partidarios; Sardo a 52 kilos destaca innegable chance; Volney ha mejorado bastante a juzgar por sus aprontes; Divina Dama es un lance muy posible, y finalmente, Dulzurita, al amparo de las ventajas que recibe, es muy capaz de imponerse en un canter.

Analizada la opción de los distintos participantes y reconociendo las dificultades que encierra el pronóstico, vamos a sufragar por Silvio Pellico para el puesto de honor, con Vía Triunfal y Whopee para los siguientes.

En séptimo término se correrá la tercera serie de 1.500 metros, tanto o más complicada que las anteriores, ya que a excepción de dos o tres de los inscritos, todos los restantes son buenos candidatos a ganar.

Sandino es el más valer en el lote y malgré los kilos que carga aparece con idéntica opción a Príncipe Igor, que se ha desempeñado bien o a Negrura, que a 55 kilos no puede ir mejor colocada. Por otra parte, Wagner se, viene componiendo rápidamente; La Araucana fué batida estrechamente por Cid Campeador; Jezabel ha sostenido una espléndida campaña en este Hipódromo; Barata ha caído a un peso sumamente cómodo; Carmuncha se clasificó tercera en la citada prueba de Cid Campeador; Topaze es un lance de probabilidades y por último, Camarera y Jinetilla reciben ventajas de todos sus adversarios y pueden ser las encargadas de la avería.

En vista de que La Araucana mantiene su estado sobresaliente, le daremos nuestras preferencias, señalando a Carmuncha y Jezabel para los placées.

Se dará fin a la interesante reunión con la segunda serie del premio Memoria, y que ha resultado especial para el desquite, pues, aquí el apostador tendrá ancho campo en donde elegir, con la seguridad de cobrar remunerativo sport.

Coleto y Narcisito son los de más clase y no obstante los kilos, destacan idénticas probabilidades a Doña Cucha que ha batido de serie o a Coronado, que fué tercero de Salterra en el Club Hípico. A su vez, Marlene, Benarés y Fraitrarco terminaron en este mismo orden detrás de Quisquilloso; Vía Libre a 51 kilos es por demás temible; Cid Campeador acaba de batir a La Araucana; Bala de Oro cuenta con espléndidos cotejos, y por último, Nicaragua ha corrido discretamente y va peligrosamente liviana.

Basados en el buen training que ostenta Marlene y como ha caído en condiciones francamente favorables de peso, le encomendamos la defensa de nuestro pronóstico, con Cid Campeador y Benarés para los otros sitios de la tabla.

RESUMEN

Primera carrera. — **Firmamento**, Molina, Doradita.
Segunda carrera. — **Holgura**, Violata, La Gaffe.
Tercera carrera. — **Fernandito**, Mister Fife, Treguala.
Cuarta carrera. — **Lusitana**, Estética, Clairón.
Quinta carrera. — **Te Henua**, Espolín, Biroquete.
Sexta carrera. — **Silvio Pellico**, Vía Triunfal, Whopee.
Séptima carrera. — **La Araucana**, Carmuncha, Jezabel.
Octava carrera. — **Marlene**, Cid Campeador, Benarés.

Caballos que no corren en el Hipódromo Chile

Segunda carrera. — Princesa María y Papalina.
Tercera carrera. — Mascarada.
Cuarta carrera. — Campeona.
Sexta carrera. — Quisquilloso y Cateador.
Séptima carrera. — Vylho y Coquito.

COGNAC "CRAV"

CONTRA Sabañones Unguento Monte Santo

Hipódromo Chile-Domingo 8 de Setiembre de 1935

PRIMERA CARRERA, a las 8.30 A. M. — Premio MEMORIA. — Séptima serie. — 1,500 metros. — Handicap. — Premio $ 3,000 al 1.o.

E. Rodriguez	M. González	1 Firmamento	58	6	Puelche	Zolika	Morad. ban. y borl. amar.	E. Rodriguez
J. Rodriguez	J. Alarcón	2 Destronada	56	4	Etón	Imperia	Rosado lun. ver. g. rosa.	J. Rodriguez
L. Navarro	M. A. Jara	3 Avión	55	14	Ardellón	Gilí	Blanco, braz. y g. morado	Los Cerrillos
L. Navarro	E. Gaete	4 M. Recamier	51	3	Milenco	Sans Chichi	Morado banda roja g. amr.	Cachapoal
J. Herane	A. Correa	5 Doradita	55	7	Bishop	Dazzle	Café, brazaletes blancos.	J. Herane
F. Rojas	E. Castillo	6 Molina	51	11	Ich Dien II	Ma Belle	Negr. y nar. list. g. blan.	Sairaf
C. Ruz	J. Brizo	7 Sideral	54	5	Lunático	Caucasia	Azul tir. amr. g. azul.	Lina
J. Valenzuela	O. Gutiérrez	8 Es Monona	53	12	Saint Emilión	La Chinita	Rojo, lun. y g. amarilla	Nena
A. Gonzalez	P. Muñoz	9 Es Locuela	52	2	Puelche	Celsa	Morado	P. del Rio F.
H. Gutierrez	M. Rivera	10 Pilucha	52	16	Pillastre	Damsón	Azul faja bla. gorra verde	J. Cantesa
A. Villagra	P. Cantillana	11 Cara Gua	51	9	Guardia Rojo	Caracas	Negro, cruz. braz. y g. ver.	E. Vargas S.
M. Feliú	M. Erazo	12 Encono	50	10	Romenones	Chichita	Rojo, m. rojo y neg listado	A. Chadwick
J. F. Salinas	O. Núñez	13 Chaparrona	49	15	Kodak	Perfidia	Granate y ver. a cuis. g. v.	L. Rojas
J. Guajardo	J. Gaete	14 Tornasol	48	8	Campanazo	Pichanga	Amar. faja braz y g. ros.	El Oromo
M. Perez	A. Vidal	15 Copero	47	13	Cipayo	Alarmista	Verde, braz. y g. amra.	A. Flores
N. Herrera	C. Araos	16 Guachita	47	1	Belerofonte	Damson	Rojo, tirantes verdes	El Gaucho

SEGUNDA CARRERA, a las 9 A. M. — Premio MANDITA. — 1,200 metros. — Para potrancas de 3 años nacidas en Chile, no ganadoras. — Descargo de 1 kilo por carrera perdida en el Hipódromo Chile. — Peso: 56 kilos. — Premio $ 5,000 al 1.o.

D. Galaz	C. Guerra	1 Negligee	56	16	Nitrogeno	Piolette	Negr luna, rol. gorra neg.	A. Berrios
D. Galaz	O. Gutiérrez	2 Villa Franca	56	6	Islam	Delicias	Rojo estr. amar. g. amar.	El Salto
E. Scala	J. A. Herrera	3 Spasorie	56	1	Islam	Sonatina	Blanco faja azul m r. g n.	A. Angelini
J. Valenzuela	J. Oregón	4 Vicentina	56	10	Bishop	Dueja	Gris perla, braz. y g. ne.	Parral
A. Donati	A. Correa	5 Mauritania	55	15	Falso Dios	Nahuentuana	Negro	Valdivia
P. Boncerio	M. Rivera	6 Violata	55	12	Glasgow	Bertini	Blanco banda rojo g. neg.	Santa Rosa
P. Boncerio	C. Bravo	7 Inami	54	9	El Peral	Buena Seña	Rojo lunares neg. g. rojo	21 de Mayo
U. Verdugo	P. Muñoz	8 Guantaca	54	4	Peter Pan	Pompeyana	Verde nilo, braz y g. ros.	Marraqueta
J. Carrasco	No corre	9 P. María	54	8	Caimacan	Squeat	Rosado, gorra celeste	Los Leones
J. Badia	J. Morales	10 Glicerina	53	11	Peter Pan	Olga Romanof	Rojo, m. rojo y neg. listdo	A. Chadwick
A. Muñoz	M. Quezada	11 Holgura	53	13	Aud Reekie	Coleta	Morado lun. rojo, g. mor.	J. Tagle
O. Escalante	No corre	12 Papalina	53	2	Paparrabias	Milly	Amar. y ros. en ruedas	C. Silva
A. Aguilera	A. Jacial	13 Rose d'Amour	52	14	Etón	P. de Amor	Azul, m. y gorra amarilla	Los Tres
R. Bernal	J. Donoso	14 Celaje	51	3	Milenko	Gamita	Amar. y azul list. g. azul	M. Vergara
R. Ravello	M. Erazo	15 Frita	50	7	Palkand	Croqueta	Amarillo m. amr. y r. lis.	R. Ravello
S. Guerra	H. Sepúlveda	16 La Gaffe	50	5	Citoyen	La Gaceta	Rosado, cue., puñ. y g. n.	S. Guerra

TERCERA CARRERA, a las 9.30 A. M. — Premio MEMORIA. — Sexta serie. — 1,500 metros.—Handicap. — Premio $ 3,000 al 1.o.

A. Aguilera	J. Brizo	1 Dictateur	58	13	Campanazo	Arabella	Verde, b. braz. g. neg. y b.	R. [illegible]riquez
E. Rebolledo	W. Fuentes	2 Taximetro	57	11	Auld Reekie	Empalizada	Blanco, braz. y g. verde	Birkenhead
A. Breque	J. Carrasco	3 Ardoroso	56	10	Laird	Ambalema	Amarillo, f. braz. y g. ros.	El Oromo
J. E. Bustamante	C. Parra	4 Sirkoska	54	8	Maidstone	Lady Susan	Café y b. en r. m. c. g. bl	Trasandino
D. Sandoval	M. Cuevas	5 Antequera	53	6	Henry Lee	Areiga	Azul faja r. g. blanca	Los Cuncun…
P. Peralta	L. Soto	6 Fernandito	53	1	Puelche	Celsa	Amarillo, mangas y g. azu.	Porvenir
F. Rojas	No corre	7 Mascarada	52	7	Tenerife	Mascoretta	Amarillo, f. y b. a. g. a. y a	B. Lagos
A. Muñoz	P. Muñoz	8 Olegario	51	1	Joy Bird	Slavo	Solferino y v. en r. m. v.	W. Gomá
S. Gonzalez	O. Gutiérrez	9 C. Augusto	50	2	Tacite	Parma	Blanco y a. lis. m. b. g. azul	J. A. Echeverría
D. Reyes	A. Jacial	10 M. Fife	50	3	Ich Dien	La Lister	Morado lun. r. m. r. g. bl.	D. Reyes
A. Aguilera	N. N.	11 Argiria	49	14	Ardellón	Marga	Verde y b. lis. m. v. e. verd	J. M. Fuentes
R. Bernal	L. Ahumada	12 Treguala	49	9	Panguilemu	Viñ	Amarillo y n. m. am. g. a.	L. Moya
E. Scala	M. Erazo	13 Carabobo	48	12	Cipayo	Juno	Azul elec. m. a. y r. lis. g. r.	Universal
L. Navarro	E. Gaete	14 Macuca	47	5	Eton	Minor Ferry	Azul, bl. y r. en r. g. granate	Don Pablo

CUARTA CARRERA, a las 10 A. M. — Premio MEMORIA. —Quinta serie. — 1,500 metros. — Handicap. — Premio $ 3.00 al 1.o.

J. Carrasco	R. Donoso	1 Tintorera	58	12	Tenerife	Ismenia	Morado, braz. y g. blanca	J. Carrasco
C. Quezada	M. Quezada	2 Lusitania	55	10	Ismenia	Pictavia	Rojo m. r. y n. en r. g. negra	L. H. Godoy
L. A. Vasquez	C. Guerra	3 Ruy Díaz	55	17	Glasgow	Ximena	Verde y r. en r. m. y g. v.	E. de Carabine
C. Ruz	J. A. Herrera	4 Confidente	54	5	Citoyen	Coqueta	Amarillo, tirantes y g. bl.	E. Piera
D. Yañez	J. Carrasco	5 Sal Solo	54	8	Royal Alarm	Alefris	Azul, tirante y g. roja	J. Durán
I. Espinoza	P. Muñoz	6 Sierra Madre	54	2	Salpicón Bishop	Santa Tecla	Rojo zig zag y g. verde	Siemprevivas
M. Rodriguez	A. Jacial	7 Henderson	53	6	Chile II	Décima Septim	Blanco brazaletes negros	A. Gatica
L. A. Pinochet	E. Castillo	8 Operette	51	16	Alejo II	Monna Lissa II	Naranja, gorra blanca	P. Pitalo
J. Navarro	L. Soto	9 Sol a Sol	51	1	Priorato	Solterona	Rojo, m. bl. y neg. lis. g. n.	Solterón
M. Feliu	M. Erazo	10 Clairón	50	11	Royal Alarm	Carmagnole	Azul faja verde	M. Feliú
A. Donati	A. Correa	11 Walquinta	50	4	El Cinco	Walpurgis	Blanco mangas y g. morado	A. Donat
E. Aliaga	J. Molina	12 Estética	49	9	Brown	Esteta	Verde, [illegible]los y g. naranja	E. Aliaga
M. Perez	J. Morales	13 Cajetín	48	15	Hurtswood	Ambri	Verde m. v. y am. list. g. v.	M. Correa
P. Peralta	R. Olguin	14 Night Fly	48	3	Movedizo	Night Shadow	Amarillo, mang. r. g. amr.	J. Jorquera
S. Rojas	No corre	15 Campeona	47	13	Kodak	Telinga	Vrde faja blanca, m. r. g. n.	M. Demartini
J. A. Arenas	A. Vidal	16 Melindrosa	46	7	Pipirigallo	Mag	Blanco, m. y g. celeste	Rechobot
R. San Martín	O. Quezada	17 Miss Chepa	44	14	Lechuguino	Pepa de Oro	Celeste ti. y g. roja	J. Tapia

QUINTA CARRERA, a las 10.30 A. M. — Premio MEMORIA. — Cuarta serie.— 1,500 metros.— Handicap. — Premio $ 3.000 al 1.o.

E. Caceres	J. Silva	1 Fatma	61	1	Campanazo	Felpa	Blanco y azul a cuadros	Genoveva
L. A. Ramirez	M. Gonzáles	2 Leonina	57	8	Priorato	Leonora	Amar. faja y braz. azulino	B. Lagos
R. Astudillo	E. Asenjo	3 Te Henua	55	7	Armateur	La Capitana	Verde y neg list gorra verde	Santa Marina
R. Amaro	L. Ahumada	4 Emisario	54	10	Peter Pan	Ficha Negra	Rojo, m. rojo y azul en r.	A. Márquez
A. Zuñiga	J. L. Díaz	5 Interregno	54	15	Henry Lee	Izarra	Café, banda y coca amar.	San Javier
C. Ruz	J. Brizo	6 Popola	54	6	Pibe	Bachka	Azulino, m. y g. blanca	J. Aguirre
C. Ruz	M. Rivera	7 Perforador	50	14	Citoyen	Perforadora	Azulina estr. bla. br. rojo	Tinogasta
A. Villagra	H. Jara	8 Alentado	53	3	Campoamor	La Alegría	Negro, cruzado y g. verde	E. Vargas S.
P. Bagu	F. Santander	9 Mar y Cel	53	5	Himalaya	Qué se yo?	Blanco, mq g: amr. y r. lis.	Barcelona
F. Peralta	L. Soto	10 Netter	53	11	Malesherbes	La Cambiatti	Celeste, list, braz. y g. az.	No me olvides
E. Scala	C. Araos	11 Pahlen	52	13	Pibe	Nonada	Naranja m. y g. blanca	Colón
M. Rodrigues	A. Jacial	12 Vicario	52	17	Buñuelito	La Capilla	Blanco brazaletes negros	A. Gatica
M. Perez	J. A. Herrera	13 Vividorcita	52	9	El Perla	Vividora	Granate y bl. listado. g. g.	H. Pérez
J. Cavieres	J. Zúñiga	14 Espolín	50	16	Saint Emilion	Tirana	Blanco banda puñ. y g. ro.	Lota
J. Carrasco	R. Olguín	15 La Chanson	50	12	Movedizo	aL France	Amar. m. am. braz blan.	El Convento
J. I. Bastarrica	M. Erazo	16 Biroquete	48	2	Pillastre	D'Jenana	Rojo, cruz y gorra amarilla	J. I. Basterrica
E. Scala	A. Vidal	17 Paganini	48	4	Glasgow	Bertini	Negro, gorar amarilla	Monte Alegre

SEXTA CARRERA, a las 11.05 A. M. — Premio MEMORIA. — Primera serie. — 1,500 metros. — Handicap. — Premio $ 5.000 al 1.o.

C. Rus	E. Asenjo	1 Silvio Pellico	56	12	Tacite	Mucha Pena	Blanco, cruz y gorra gran.	El Monte
J. C. Castro	R. Olguín	2 Helesponto	55	11	Tacite	Mucha Pena	Verde gorra rosada	I. Valdés
E. Rodriguez	A. Gutiérrez	3 Quinchao	55	2	Alum	Tangola	Granate cru. amr. g. gr.	M. Vargas
J. Cavieres	J. Zúñiga	4 Vía Triunfal	53	4	Nid d'Or	Dobrudja	Azulino, braz. y g. blanca	F. Metzner
E. Bernal	J. Alarcón	5 Whopee	53	6	Lechuguino	Onda	Amar. m. gris g. amr.	E. Contreras
J. Carrasco	R. Donoso	6 Maleficio	52	9	Marryatt	Swallow	Rosado, gorra celeste	Los Leones
J. Carrasco	J. Carra…	7 Sardo	52	10	Lunático	Cuñita	Solferino y ver. en ruedas	W. Gomá
E. Scala	No corre	8 Quisquilloso	50	8	Harold	Dagmar	Blanco m. bl. y na. listado	E. Scala
H. Perez	E. Castillo	9 Volney	50	1	Royal Alarm	Volousia	Azul. m. y gorra amarilla	Los Tres
J. Valenzuela	No corre	10 Cateador	48	5	Panguilemu	Catentoa	Gris perla, braz. y g. negra	Parral
J. Celpa	C. Guerra	11 Divina Dama	48	3	Ich Dien	Ich Dien	Naranja y negro por mitad	J. Jordoná
J. F. Salinas	J. Molina	12 Dulzurita	47	7	El Perla	Dulzura	Verde braz. r. g. blanca	S. Casté

SEPTIMA CARRERA, a las 11.40 A. M. — Premio MEMORIA. — Tercera serie. — 1,500 metros. — Handicap. — Premio $ 3,500 al 1.o.

D. Sotomayor	A. Gutiérrez	1 Sandino	58	8	Royal Alarm	Sans But	Azul. m. azul y b. en rueda	E. Embrujo
C. Quezada	M. Quezada	2 Príncipe Igor	57	9	Tagore	La Princesa	Celeste, braz. rojos	Salamanca
J. J. Carrasco	No corre	3 Vylho	56	11	Vesubio	Carmene	Morado, banda verde	M. Rocandio
P. Rojas	M. Erazo	4 Negrura	55	12	Boyaceto	Vía Láctea	Verde, cruz y g. morada	S. R. Levy
J. C. Castro	R. Olguín	5 Wagner	55	5	Tacite	La Dame Blanc	Verde g rosado	I. Valdés
N. Ramirez	J. Alarcón	6 Aderezo	54	7	Henry Lee	Ad Gloriam	Rojo, f. y braz. b. g. roja	R. Labbé
J. Cavieres	J. Zúñiga	7 La Araucana	54	13	Tacite	Georgia	Rosado braz. y g. azul	J. Cavieres
E. Scala	J. Vergara	8 Happy Feet	53	6	Ardellón	Elmore	Blanco f. a. m. r. g. negra	A. Angelini
J. Badia	J. Morales	9 Jezabel	53	14	Joy Bird	Peronelle	Amarillo, tirantes y g. negra	J. Badia
R. Bernal	P. Pastene	10 Rusticano	53	1	El Tango	Retorta	Negro, al. y braz. amarillos	P. J. Araya
E. Blanchet	J. Molina	11 Barata	52	10	Buñuelito	Beratija	Blanco cruz y g. roja	Tornasol
L. Navarro	H. Jara	12 Carmuncha	51	4	Henry Lee	Kouka	Amarillo y m. list. m. y g. r.	A. San Martín
M. Rodrigues	No corre	13 Coquito	50	3	El Ocho	Cocotte	Blanco, braz. negros	A. Gatica
P. Peralta	L. Ahumada	14 Topaze	49	15	Maidstone	Tatiana	Rosado, braz. y g. verde	P. Peralta
J. Herane	M. Rivera	15 Camarera	48	2	Henry Lee	Campanella II	Cafe braz. blancos g. café	J. Herane
H. Perez	E. Castillo	16 Jinetilla	48	16	Campanaro	Jineta II	Granate y bl. ll. m. y g. gra.	H. Pérez

OCTAVA CARRERA, a las 12.15 A. M. — Premio MEMORIA. — Segunda serie.— 1,500 metros. — Handicap — Premio $ 4.000 al 1.o.

A. González	R. Donoso	1 Coleto	57	8	Torpedista	Colibianca	Morado	P. del Rio F.
J. Badia	R. Ravello	2 Narcisito	57	10	Bayaceto	Narcisa	Verde, estr. mang. y g. neg.	Cubano
R. Díaz	A. Gutiérrez	3 Doña Cucha	56	6	Calais	Claro de Luna	Negro m. amarillas	R. Díaz
E. Inda	E. Asenjo	4 Fraitrarco	56	4	Malesherbes	Pulsatilla	Celeste lun. negr. m. y g. r.	J. Valck
C. Ruz	J. A. Herrera	5 Benares	55	3	Tagore	Mlle. Clermont	Granate, m. y g. negras	Buenos Aires
C. Quezada	M. Quezada	6 Marlene	55	11	Nagasaki	Décima Tercia	Amarillo, m. a. y v. l. g. vio	F. Carvajal
H. Gutierrez	J. Donoso	7 Coronado	54	9	Bishop	Cingoala	Rojo, m. am. y ros. g. r. y a.	Santa Corina
P. Rojas	M. Erazo	8 Vía Libre	51	2	Bayaceto	Vía Láctea	Morado c. y. m. v. g. morada	S. R. Levy
F. Villa	H. Jara	9 Cid Campeador	50	12	Tacite	Hidalga	Amarillo, m. am. y r. list.	F. Villa
R. Astudillo	J. Morales	10 Bala de Oro	48	8	Nid d'Or	Badalona	Blanco, al. m. g. amarillo	Porteño
A. Allen	J. Molina	11 Tilao	48	7	Picacho	Herminda	Blanco, m. negr. braz. b. g.	F. Bravo
J. Navarro	A. Vidal	12 Junquillar	46	5	Calais	Fraisy	Rojo, m. bl. y n. lis. g. neg.	Solterón
F. Peralta	R. Olguín	13 Nicaragua	46	1	Isabelino	Nodrina	Blanco, banda neg. g. roja	Osmund

NO BOTE UD. SU DIARIO

LA FIRMA "GRASS RAIFF" OFRECE A USTED UNA GRAN OPORTUNIDAD

Aún puede sacar mucho provecho de él.

Canjee su ejemplar por un boleto que le dará opción al sorteo que la firma OFRECE MENSUALMENTE

LEA CON ATENCION NUESTRA LISTA DE PREMIOS:

1.er PREMIO: Un terno de casimir importado, confeccionado a su medida. CASA WELCHER, Ahumada N.o 16. — Si usted quiere vestir elegante, acuda donde Welcher.

2.o PREMIO: Un cajón de Moscato Conte Rosso. BOTELLERIA ZERBI, Monjitas N.o 880. — Para vinos y licores, los mejores.

3.er PREMIO: Dos cajones de azúcar. ANTILLO ESCOBAR HNOS., San Diego N.o 1497. — Importadores y exportadores abarrotes frutos del país. Teléfonos 95 y 212, Matadero.

4.o PREMIO: Un terno para niño. CASA ZAVELEV, Santo Domingo N.o 1046. — Grandes rebajas mes de septiembre. Terno de medida desde 249 pesos.

5.o PREMIO: Diez cajas de cigarros puros Cónsul. CHOSSY JOSE WOLFF, Portal Fernández Concha. — Cuando usted pida un puro diga Cónsul.

6.o PREMIO: Cuatro camisas CASA WELCHER, Ahumada N.o 16. — Septiembre, mes de compras. No olvide la Casa Welcher.

EL SORTEO TENDRA LUGAR EL DIA 11 DE OCTUBRE, ANTE EL NOTARIO DON JORGE GAETE ROJAS

LOS EJEMPLARES SE CANJEAN:

CASA ZAVELEV, Santo Domingo 1046. — CASA DE MUSICA, San Pablo 1515. — BOTELLERIA ZERBI, Monjitas 880. — ANTILLO ESCOBAR HNOS., San Diego esquina P. Lagos. — LIBRERIA MARIBEL, San Diego 1680.

Reportaje al Dr. José María Saavedra

Desde hacía algún tiempo estábamos siguiendo con interés las actividades profesionales de un médico chileno que había, también, despertado vivo entusiasmo en la mayoría de las entidades obreras de la capital, como lo probaba la presentación que hicieran al Senado más de noventa gremios de trabajadores, solicitando la implantación del sistema médico de ese profesional en los hospitales del país.

Es el Dr. José María Saavedra. Es sabido que el señor Saavedra ejerció la profesión de cirujano dentista hasta el año 24, y desde entonces, como ya, antes de médico, se convirtiera en dentista, y en maestro de dentistas el Dr. Germán Valenzuela Basterrica, de recordada memoria, el Dr. Saavedra de dentista, hace, a su vez, estudios superiores de electroterapia médica en la Universidad de Estados Unidos, y en 10 años lo vemos convertido en médico, a quien comienzan a ensalzar las multitudes.

Atraídos por esta novedad de ciencia, fuimos ayer a entrevistarlo, en obsequio de nuestros lectores y del público. Es el Dr. Saavedra un hombre en pleno vigor físico, y a atenernos a lo que dicen sus numerosos clientes y lo que comienza a rumorearse en todas partes, incluso en el Congreso Nacional, en los Tribunales de Justicia, etc., etc., en pleno triunfo profesional.

Oíamos de grandes curaciones en todas las clases sociales, y aun dudábamos. Luego comenzaron algunos miembros del Congreso a recomendarle enfermos graves, entre ellos dos ciegos que recuperaron la vista, y cuyos agradecimientos a esos honorables senadores publicó nuestro mismo diario. De esto resultó que a nuestro Director se le presentara un joven obrero con un ojo ciego desorbitado, con abundante secreción e irritación, que le impedía abrir el ojo sano, se quejaba de agudo dolor. En el hospital del Salvador le habían tratado durante meses, según nos lo dijo el joven, sin ningún resultado. Al fin le habían dicho los especialistas de aquel hospital, que era indispensable extraerle el ojo, antes de que la infección afectase al otro ojo. El muchacho, cuyo nombre es José Palma Gil, calle Ramírez N.o 57, venía como en son de amparo a nuestro diario, solicitaba una carta de presentación y de recomendación de nuestro Director, quien ordenó que se le diera para el Dr. Saavedra.

Este profesional no desmintió ni su fama ni su altruismo, y atendió al joven, le quitó el dolor, luego la inflamación, el ojo casi colgante volvió a su órbita y recuperó la visión pocos días después, y el muchacho, completamente sano, va a una Notaría y deja constancia de su curación, de sus agradecimientos al médico incomparable, como él dice, que le salvó la vista.

—¿Tiene, doctor, le decimos, otros ciegos que ha hecho ver? El doctor nos abre su archivo, donde podemos leer una larga lista de ciegos que hacen declaraciones, algunas protocolizadas. No querríamos preguntarle al doctor sobre la serie de enfermedades incurables a que se refieren los gremios obreros en su presentación al Senado, porque lo consideramos casi superfluo, desde que este profesional ha dominado lo más difícil de la medicina: dar vista a los ciegos declarados incurables. Sin embargo, insistimos.

—¿Qué otras dolencias graves incurables ha dominado, doctor?

—Esto me llevaría lejos, nos responde me voy a referir acaso a las más impresionantes, por lo misteriosas: las epilepsias y los terribles dolores cerebrales y de la cara, los llamados tic dolorosos que conducen hasta el suicidio por su rebeldía, su duración y su intensidad; y el doctor abre en otra página su archivo y nos hace leer escrituras públicas de agradecimientos. Una, sobre todo nos llama la atención, la de un distinguido médico cirujano, que encomia la labor médica superior del ya ilustre médico que cura a un miembro de su familia de uno de estos terribles dolores. Otro, de un R. P. Jesuita, etc.

—¿No ha dado cuenta, doctor, le decimos, al Cuerpo Médico o a los centros de ciencia?

El doctor abre otra página y leemos una carta publicada en "El Mercurio" del 5 de julio del año 33, dirigida al Presidente de la Sociedad Médica, en que le pide se le invite al seno de la Sociedad para dar cuenta de lo que está haciendo. No solamente no me invitaron; no me contestaron ni siquiera por cortesía profesional.

Nosotros, por momentos más interesados, tomamos su archivo y damos una mirada a otra publicación. Vemos que un diario de Madrid, "Informaciones", se expresa elogiosamente del doctor Saavedra, a quien llama el ya ilustre médico chileno que practica en Santiago de Chile un sistema eléctrico distinto del de el doctor Asuero, pero que tiene cierta relación. ¿Se puede todavía—dice— hablar de taumaturgia? ¿Qué horizonte se espera—termina—de estos hombres de ciencia?

—Tenga, ahora, doctor, la bondad de decirnos para los lectores de "LA NACION", ¿en qué consiste su sistema?

—Mi sistema tiene una base cien-

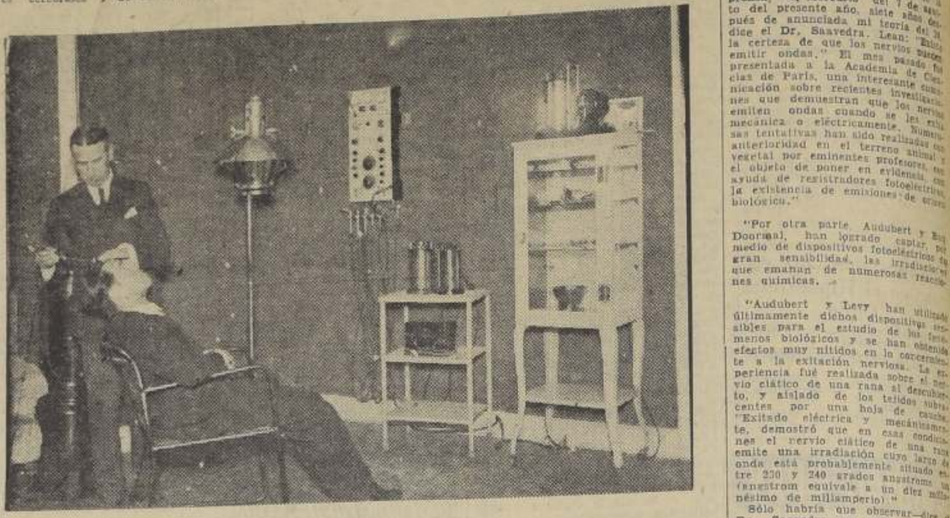

cial para que llegue al dominio, como ha llegado, de enfermedades consideradas incurables. Yo insinué, tímidamente, esta característica, el año 29, y el doctor hojea de nuevo su archivo de diarios. Lean—nos dice— "Diario Ilustrado" 8 de diciembre del 29, sobre la firma del Dr. Saavedra, leemos una síntesis. "Con ligeras exitaciones del nervio vegetativo, es conminado, si así puede decirse, todo el régimen secretorio a que restablezca su funcionamiento fisiológico. El sujeto ha renovado, ha vivificado sus glándulas ahora mejor alimentadas con sus propias secreciones contenidas en la sangre. Por consiguiente se ha rejuvenecido el organismo entero, creando la salud que es juventud.

Hoy, siete años más tarde, nosotros mismos confirmamos este aserto, diciendo que un compañero nuestro, don Mateo Ferrado se puso, hace algún tiempo, en tratamiento con el Dr. Saavedra, y ha conseguido mejoría en su vista y recuperó todo su vigor poco antes agotado, por intensos largos y fatigosos trabajos intelectuales que había hecho. Leemos en seguida, otro artículo de "El Diario Ilustrado" del 21 de diciembre del año 30, otra síntesis, ahora del propio diario. Hace un comentario del libro del sabio Dr. Lorand, "El arte de prolongar la juventud y la vida". El libro del Dr. Lorand dice al terminar: Nos merece un comentario, al que llamamos la atención especialmente de los hombres de ciencia.

La primera edición del libro apareció en Europa, en junio del año 30, traducido, como lo dice el Dr. Marañón en el prólogo, a todos los idiomas cultos. Pues bien, en nuestra edición del 8 de diciembre del año 29, fué publicado un artículo de un profesional chileno, con un título muy parecido, si no igual, al del sabio profesor Lorand: "El arte de prolongar la juventud y la vida", dice Lorand. Nuestro compatriota bautiza su trabajo con el título de "Rejuvenecimiento", y abordó el mismo tema que el sabio autor europeo siete meses antes de que apareciera el mencionado libro en Europa.

Notamos, continúa el colega, sin embargo, algunas discrepancias substanciales, entre lo que dice el sabio médico y lo que sostiene el Dr. Saavedra, que es el profesional a quien nos referimos, especialmente en las conclusiones. Lorand dice: "Para rejuvenecer, hay que recurrir al extracto glandular correspondiente; al hierro, al arsénico, al yodo, a la lámpara de cuarzo." Saavedra sostiene que en los casos muy contados de ausencia total de la glándula, debe recurrirse a estos agentes. La droga, siempre cuerpo extraño al organismo, paraliza aún más su función y propende a su mayor atrofia y degeneración. Comprendo que esta es una teoría revolucionaria a la luz de la ciencia clásica y de la moderna; pero yo creo tener base en qué sustentarla. Si mi prueba de laboratorio es defectuosa, tengo, en cambio, una bien documentada prueba clínica, me falta la contra prueba de rigor científico pero ésta deberá responder ante los hechos repetidos hasta la saciedad. "El libro de Lorand, continúa "El Ilustrado", está llamado a tener una trascendente repercusión científica en todos los centros médicos del mundo, y las teorías que sustenta y defiende presentan un triunfo para el hombre de ciencia chileno que las proclamó con mucha honrosa anterioridad."

Seguimos hojeando el copioso archivo. Ahora es el decano de la prensa, "El Mercurio" del 7 de agosto del presente año, siete años después de anunciada mi teoría del 29, dice el Dr. Saavedra. Lean: "Existe la certeza de que los nervios pueden emitir ondas." El mes pasado fué presentada a la Academia de Ciencias de París, una interesante comunicación sobre recientes investigaciones que demuestran que los nervios emiten ondas cuando se les excita mecánica o eléctricamente. Numerosas tentativas han sido realizadas con anterioridad en el terreno animal y vegetal por eminentes profesores, con el objeto de poner en evidencia, con ayuda de registradores fotoeléctricos, la existencia de emisiones de origen biológico."

"Por otra parte, Audubert y Van Doormal, han logrado captar, por medio de dispositivos fotoeléctricos de gran sensibilidad, las irradiaciones que emanan de numerosas reacciones químicas.

"Audubert y Levy han utilizado últimamente dichos dispositivos sensibles para el estudio de los fenómenos biológicos y se han obtenido efectos muy nítidos en lo concerniente a la exitación nerviosa. La experiencia fué realizada sobre el nervio ciático de una rana al descubierto, y aislado de los tejidos subyacentes por una hoja de caucho. "Exitado eléctrica y mecánicamente, demostró que en esas condiciones el nervio ciático de una rana emite una irradiación cuyo largo de onda está probablemente situado entre 230 y 240 grados angstroms (angstrom equivale a un diez millonésimo de miliamperio)."

Sólo habría que observar—dice el Dr. Saavedra—que estos eminentes investigadores han hecho las experiencias el año 35 en animales, una parte de las cuales hice yo también en animales desde el año 24 hasta el 29, y desde el 29 adelante algo ya no experimentando, sino practicando, o mejor dicho aplicando esas experiencias en efectivos tratamientos clínicos, curando en el hombre los más rebeldes dolores del nervio ciático.

Pero hay algo más en mi sistema, dice el Dr. Saavedra. Dejo de mano las ondas magnéticas, emitidas por el cerebro, como respuesta a la estimulación que yo creo emanan de la **corteza y no** de los centros bulbares **cerebrales mi** sistema abarca, además, una inoculación de la propia sangre, de las bacterias muertas y vivas, específicas de la enfermedad; es, pues, un conjunto de las diversas modalidades médicas practicadas en Europa, por el sabio Yawenko en Francia, por Froise en Alemania y últimamente en Estados Unidos.

Mi creación—dice el doctor Saavedra—o si ustedes quieren más modestamente, mi ocurrencia, es haber coordinado los diversos tratamientos de los más grandes investigadores europeos, y en vez de usar medios químicos, uso medios biológicos y me valgo exclusivamente de la electricidad, haciendo que el organismo me dé la droga propia y específica de la propia y específica de la enfermedad, concluyó el Dr. Saavedra.

Damos las gracias al doctor por la valiosa entrevista que nos concedió y nos despedimos.

PREPARESE PARA PASAR LAS Fiestas Patrias EN LLOLLEO, SAN ANTONIO O CARTAGENA

CON MUY POCO GASTO

REBAJA DE PASAJES Y HOTELES

Con motivo de las Fiestas Patrias se venderán desde el lunes 16, en la Oficina de Informaciones de los Ferrocarriles, Bandera esquina Agustinas. Teléfonos 85675 y 62229, boletos rebajados combinados con Hoteles, con validez para viajar entre el martes 17 y el lunes 23 inclusive, los que incluyen estada en hoteles según se indica a continuación:

	Gran Hotel Llo-Lleo	Hotel Nice Llo-Lleo	Hotel Jockey Club S. Antonio	Hotel Francia Cartagena
A.—Desde el viernes en la tarde (incluso comida) hasta el lunes en la mañana (incluso desayuno) (1)	$ 61.—	$ 60.—	$ 82.70	$ 82.70
B.—Desde el sábado en la mañana (incluso almuerzo) hasta el lunes en la mañana (incluso desayuno) (1)	$ 51.—	$ 50.—	$ 62.30	$ 62.30
C.—Desde el sábado en la mañana (incluso almuerzo) hasta el domingo en la tarde (incluso once) (1)	$ 43.—	$ 39.—	$ 50.10	$ 50.10

(1) Puede variarse el día de llegada, siempre que la permanencia en el hotel sea la misma.

Los días que el pasajero permanezca en el hotel fuera de los indicados más arriba, debe pagarlos directamente al hotel según tarifa rebajada que se puede consultar al adquirir el boleto.

Estos precios dan derecho a desayuno, almuerzo, once, comida y alojamiento en los días que corresponden.

INCLUYEN PROPINAS E IMPUESTOS

Pase los días Patrios en la costa. Gozará de buena salud.

Pida más datos en la Oficina de Informaciones, Bandera esquina Agustinas. Teléfonos 85675 y 62229.

El Par $ 2.-

CALCETINES DE SEDA CON FALLAS

SIN FALLAS $ 2.75

Ofrecemos además:

Calcetines de hilo, medias de seda, soquetes y calcetines con elásticos, para niños.

VENTA MINIMA 12 Doc.

FABRICA

Bellavista 0503, final de los carros 9

CONCURSO DE ANTECEDENTES

Se llama a concurso de antecedentes para ingresar al escalafón de Oficiales de Sanidad de la Armada con el grado de Teniente 2.o Cirujano.

Los interesados deberán acreditar con los documentos respectivos, ser chileno, no tener más de treinta años de edad y presentar solicitud en papel sellado de dos pesos, a la cual acompañarán, además, título universitario, y certificados que acrediten experiencia hospitalaria o policlínica en los ramos de medicina interna y tuberculosis.

Los antecedentes se deberán enviar al COMANDANTE EN JEFE DEL APOSTADERO NAVAL DE TALCAHUANO, hasta el lunes 16 de septiembre próximo, para que el postulante favorecido inicie sus servicios a contar desde el 1.o de octubre en el Hospital Naval de Talcahuano.

El Comandante en Jefe del Apostadero Naval de Talcahuano.

SEÑOR: USTED MANEJA MUY BIEN,

PERO, ¿Y SI SU COCHE QUEDA EN PANNE? ¿QUE HARA USTED? ¿COMO SALDRA DEL PASO?

Usted puede estudiar un Curso de Mecánica de Automóviles por Correspondencia, sin moverse de su casa.

GRUESAS SUMAS DE DINERO ahorrará usted en reparaciones, conociendo a fondo la parte vital de su automóvil.

A pesar de los cambios de la forma externa, el principio del SISTEMA DE COMBUSTION INTERNA no ha variado en lo más mínimo. Por otra parte, nuestro Curso está al día en la evolución automovilística.

Pídanos informes hoy mismo y se los enviaremos sin compromiso para usted.

El Instituto "Pinochet Le-Brun" (M. R.)

(reconocido por el Estado como cooperador a la función educacional por decreto 1413 del Ministerio de Educación)

SANTIAGO: AVENIDA CLUB HIPICO 1406. CASILLA 424. TELEFONO AUTO 63272. DIRECCION TELEG.: "IPILE",

enseña por correspondencia los siguientes cursos:

DE ACTIVIDADES COMERCIALES: (22 cursos diferentes), y

DE ACTIVIDADES TECNICAS: (22 cursos diferentes)

DE ACTIVIDADES ESPECIALES:

CARICATURISMO, ESCUELA ACTIVA, AUTOSUGESTION Y MENTALISMO, DETECTIVISMO, DACTILOSCOPIA, AVICULTURA, APICULTURA, PUERICULTURA.

PIDA NUESTRA REVISTA MENSUAL "ENTUSIASMO".

La suscripción vale solamente $ 5 al año.

Sírvase pedirnos informes hoy mismo y le enviaremos detalles, sin compromiso alguno para usted; envíenos el siguiente cupón, llenándolo con letra legible:

C U P O N

INSTITUTO "PINOCHET LE-BRUN"

Santiago — Club Hípico 1406 — Casilla 424

NOMBRE ...

CIUDAD ... CASILLA ...

CALLE Y N.o ...

CURSO QUE ME INTERESA ...

Nac. Stgo.

PATENTES DE INVENCION

Las siguientes personas se han presentado al Ministerio de Fomento, por intermedio de la Oficina respectiva, pidiendo se les conceda patente de invención por las materias que se indican:

192. — Sr. MAXIMO ANTONELLI PAGANINI. "Un dispositivo calentador eléctrico tubular, para la descongelación de aceites u otros líquidos congelables, que puede adaptarse a bombas medidoras y expendedoras de líquidos".

210. — Sr. THOMAS JAMES TAPLIN, DE INGLATERRA. "Un procedimiento de flotación espumosa para la concentración de metales de una pasta mineral, caracterizado por impartir o comunicar vibraciones a una superficie limítrofe impermeable que se encuentra en contacto con la pasta, de manera que esta vibración es sobrepuesta a la mezcla, complementando la agitación usual que se da al proceso".

212. — Sr. LUIS MAGNINI. "Un aparato generador de gas, para fines de iluminación, calefacción y similares, gas que, producido de una mezcla de aire con un carburante, tal como la bencina, la gasolina, el éter, el alcohol y similares, es de presión constante y de composición uniforme, sin ninguna regulación manual, sean cuales fueren las condiciones de temperatura".

213. — Sr. MARTIN SLOTOSCH LOTH. "Un sistema y maquinarias para beneficiar minerales auríferos y otros, consistente en un tambor amalgamador rotativo y un trapiche cuya rueda moledora recibe un impulso rotativo, mediante cables, desde la circunferencia de dicha rueda".

215. — Sr. RODOLFO CAVADA R. "Un procedimiento y aparatos respectivos, para elaborar crin vegetal, aprovechando para ello la Tillandsia Usneoides, comúnmente denominada peluca, heno o barbas de viejo, y que pertenece a la familia de las Bromeliáceas".

216. — Sir. ROBERT HENRY DAVIS, DE INGLATERRA. "Un aparato respiratorio, especialmente del tipo que se emplea para escapar de submarinos hundidos, el cual lleva, dentro de la bolsa de respiración, por lo menos, una cápsula cerrada que encierra gas respiratorio bajo presión, y acondicionada de tal modo, que pueda romperse con facilidad para desocupar su carga de gas en la bolsa respiratoria mediante fuerza aplicada por la parte exterior de la bolsa y a través de la pared flexible de la misma".

218. — SOCIEDAD "ARCADIA HOSIERY Co." DE EE. UU., DE N. A. "Mejoras en máquinas de tejer y especialmente en el portahilo y tubo de guía, el cual es reemplazado por un miembro de guía flexible que, al chocar accidentalmente contra algún obstáculo, cede sin romperse y sin causar deformaciones en otras piezas".

219. — AMERICAN SMELTING AND REFINING COMPANY, de EE. UU. DE N. A. "Un procedimiento—y los aparatos respectivos—para la fundición continua de artículos alargados de cobre y sus aleaciones, procedimiento caracterizado por verterse el metal continuamente en un molde hecho de material refractario que sea buen conductor de calor e impermeable con respecto al metal, y de cierto grado de porosidad y espacio limitado entre poros".

220. — Sr. JULIO LABRA MUTIS. "Una maquinaria para lavar tierras auríferas caracterizada principalmente por que trabaja dentro de un estanque con determinada cantidad de agua; y consta: de un harnero cilíndrico rotativo, formado por dos cascos que en **sus junturas** llevan un peine o **dispositivo dentado**, cuyo objeto es suspender el material tratado por la máquina, de unos cilindros concentradores; de un tubo especial de descarga del concentrado; etc., etc."

222. — Sr. JULIO CALDERON AVENDAÑO: "Una máquina semiautomática para la fabricación de fósforos de cartón, caracterizada por ejecutar el corte por medio de cuchillos en forma de discos y cuya profundidad de corte y vuelta a la posición inicial se regula por medio de topes y resortes apropiados, máquina provista de un anexo automático para separar las tiras de cartón ya cortadas y poder sumergirlas en la composición o mezcla con la cual se forma la cabeza de cada fósforo".

223. — Sr. LEON MOISAN BRUNET. "Máquina para cortar tejuelas de techar, desde un trozo de madera, la cual se caracteriza: en su sistema de alimentación y detención automática; en la derivación del soporte del carro, a objeto de producir elementos de diferente espesor en un extremo, con respecto del otro; y en la disposición intercambiable para cortes paralelos".

224. — Srs. ALBERTO PADILLA V. e ISIDORO URRUTIA M. "Una máquina para lavar y concentrar tierras auríferas, que precipita el oro, al aconchamiento por medio del agua, o por la acción del aire comprimido sobre materiales secos, tratando el material con empleo de uno o varios ejes provistos de aspas, que son actuados por fuerza motriz, y giran horizontalmente sobre un plano inclinado, en razón inversa de la corriente de las aguas".

225. — AMERICAN SMELTING AND REFINING COMPANY, de EE. UU. de N. A. "Un procedimiento mejorado para preparar barras de cobre recién fundidas para su empleo industrial ulterior, caracterizado principalmente por el torneado de la masa fundida, de toda su longitud, la eliminación de los bordes agudos; y la barra de alambre resultante de tal procedimiento".

226. — EL GOBIERNO DE LOS ESTADOS UNIDOS MEXICANOS. "Mejoramientos en armas de fuego automáticas, los que tienen por objeto principal la obtención de un mecanismo simple y eficiente, en que la operación de disparo puede ser automática, es decir, de tiro continuo, mientras el cargador esté provisto de cartuchos y se mantenga oprimido el gatillo o disparador; o bien ser semiautomática, caso en el cual requiere la actuación del disparador a cada tiro, hasta consumirse los cartuchos que contenga el citado cargador".

227. — Sr. EMILE JOSEPH HUGEL, de FRANCIA. "Un procedimiento para el tratamiento de soluciones de carácter coloidal y cristaloidal y, en particular, de jugos azucarados y residuos de aguas sobrantes, el que se caracteriza por el empleo combinado de azufre coloidal y de un grafito coloidal bajo forma de hidrosol".

228. — INTERNATIONAL GENERAL ELECTRIC COMPANY de EE. UU. de N. A. "Mejoras en aparatos de descarga de electrones y más particularmente en sellos de cierre de vidrio o metal que se emplean en las válvulas termiónicas del tipo metálico".

Se da este aviso para los efectos de las oposiciones que pudieren deducirse.

Santiago, 7 de Septiembre de 1935.

EL DIRECTOR DEL DEPARTAMENTO DE INDUSTRIAS FABRILES

DIRECCION DE PAVIMENTACION COMUNAL

Se previene a los propietarios de inmuebles ubicados en las calles que se indican que deben pagar en la Tesorería Comunal respectiva las CUOTAS SEMESTRALES DE PAVIMENTACION, correspondientes al SEGUNDO SEMESTRE DEL PRESENTE AÑO, en el plazo comprendido entre el 1.o de Agosto y el 15 de Septiembre próximo.

COMUNA DE ÑUÑOA

Avenida Matta Oriente | Avenida San Eugenio
" Lo Encalada | " Salvador
Calle Monseñor Eyzaguirre

COMUNA DE PROVIDENCIA

Avenida José M. Infante | Avenida Salvador
Avenida Bilbao

COMUNA DE SAN MIGUEL

Avenida San Miguel — Calle San Ignacio

COMUNA DE QUINTA NORMAL

Calle Mapocho | Calle San Joaquín

Santiago, 31 de Julio de 1935.

EL DIRECTOR DE PAVIMENTACION COMUNAL.

DIRECCION GENERAL DE OBRAS PUBLICAS

Departamento de Arquitectura

Solicítanse propuestas públicas para la construcción del Alcantarillado y reparaciones en la CARCEL DE SAN BERNARDO.

Bases y antecedentes en el Archivo Técnico del Departamento de 15 1|2 a 17 1|2 horas.

Santiago, 30 de Agosto de 1935.

EL DIRECTOR DEL DEPARTAMENTO.

Propuestas Públicas

PRORROGA DE LA APERTURA

Las propuestas públicas para la provisión de maquinarias para el Frigorífico N.o 1.— Junta de exportación Agrícola de Valparaíso, se abrirán el 4 de Octubre a las 15 horas en las Oficinas de la Junta, en vez del 17 de Setiembre como se había acordado y publicado.

Bases, etc., en la Secretaría de la Junta de Exportación Agrícola en Santiago y en la Administración del Frigorífico de Valparaíso.

EL PRESIDENTE DE LA COMISION ADMINISTRADORA DE FRIGORIFICOS

TEXTO DEFINITIVO DE LA LEY GENERAL DE BANCOS

Desde hoy a la venta en el "Diario Oficial" y en la Agencia de "LA NACION", calle Blanco 969, Valparaíso.

Precio del ejemplar $ 1.40

Para pedidos de provincias puede enviarse el valor en giro a la orden del "Diario Oficial", más una cantidad prudente para GASTOS de FRANQUEO.

PROPUESTAS PUBLICAS

PRORROGA DE LA APERTURA

Las propuestas públicas para la provisión de maquinarias para el Frigorífico N.o 1 "Junta de Exportación Agrícola", de Valparaíso, se abrirán el cuatro de octubre, a las quince horas, en las oficinas de la Junta, en vez del diecisiete como se había acordado y publicado.

Bases, etc., en la Secretaría de la Junta de Exportación Agrícola y en la Administración del Frigorífico, de Valparaíso.

EL PRESIDENTE
Comisión Administradora de Frigoríficos.

AVISE UD. EN "LA NACION"

FERROCARRILES DEL ESTADO

Propuestas Públicas por Materiales

Se solicitan propuestas públicas por los siguientes materiales, las que se abrirán en el Departamento de Materiales y Almacenes, (Estación Alameda), a las 15 horas de los días que se indican a continuación:

EL 30 DE SETIEMBRE DE 1935

Grupo N.o 16: Artículos de Mercería.

EL 2 DE OCTUBRE DE 1935

Grupo N.o 42: Materiales de alumbrado eléctrico y fuerza motriz.

Bases y antecedentes de 14 a 16 horas en la Sección Pruebas y Adquisiciones del mismo Departamento.

EL JEFE DEL DEPARTAMENTO DE MATERIALES Y ALMACENES.

FERROCARRILES DEL ESTADO

VENTA DE VIDRIO QUEBRADO

Los Ferrocarriles del Estado tienen a la venta más o menos 20 toneladas de vidrio catedral liso quebrado, con un pequeño porcentaje de vidrio alambrado interior.

El material está a la vista de los interesados en el ex-Teatro Ferroviario en los Andenes de la Estación Alameda donde podrá ser visto de 14 a 16 horas los días 9 al 13 del presente.

Bases y condiciones de venta en la Sección Ventas del Departamento de Materiales y Almacenes (Estación Alameda).

EL JEFE DEL DEPARTAMENTO DE MATERIALES Y ALMACENES

ORGANISMOS DE SAN FERNANDO, TALCA, OSORNO Y VALDIVIA ADHIEREN A LA CONF. DE SINDICATOS LEGALES

Información de la Confederación de Sindicatos Molineros de Chile

UNIDAD DE SINDICATOS DENTRO DE NORMAS LEGALES

Lo- dir'gentes de la Confederación de Sindicatos Legales de Moli- -os y Confederación de Sindicat s Legales de Madereros, señore- Fernando Gua'ardo y Estanislao Toro, respectivamente, y en representación de la F- -ción de Sindicatos de Minerales, organizaciones afiliadas a "a "Confeder- -ión Nacional de Sindicatos Legales de Chile", nos encargan informar respecto a las últimas labores de esta corporación.

ADHESIONES DE PROVINCIAS

En efecto los dirigentes señores Gua- -rdo y Toro nos entregaron una extensa información de la cual publicamos los párrafos que siguen:

"Confederación de Sindicatos de Molineros de Chile. — Cumpliendo con el acuerdo tomado en la última asamblea de delegados de esta Central, el 31 del mes pasado, se dirigió en jira de propaganda al Sur del país, el presidente del Sindicato Profesional de Molineros, señor Leandro Moreno, acompañado del presidente de la Confederación Nacional de Sindicatos Legales de Chile, señor Esteban Canales. El primer punto tocado en esta jira ha s'do San Fernando, donde fueron recibidos por el Sindicato de Molineros de esa localidad, y la mesa directiva de la Unión Sindical, reunidos en asamblea. Las palabras de los delegados fueron ampliamente aplaudidos, acordando especialmente la Unión Sindical su amplia afiliación, a la Central Nacional Legal.

Desde este punto la delegación se dirigió a Talca, donde también eran esperados por los molineros de la localidad, y la mesa directiva de la Unión de Sindicatos, organismo que como lo de San Fernando cuenta en su seno con los Sindicatos de la Provincia. Reunidos en una amplia asamblea los delegados dieron a conocer el objeto de la jira, dando a conocer el representante molinero la labor de esta Central, y el señor Canales, el programa de acción de la Central Legal, siendo ambos muy aplaudidos, y reconocidos, por la importancia de esta jira, de gran beneficio para la unificación de la familia sindical del país, acordándose por esos organismos su decidido apoyo a este fin.

De Talca parte la delegación a Valdivia, donde los esperaban los Sindicatos Molineros de Valdivia, La Unión y Osorno, y los dirigentes de la Confederación de Sindicatos de Valdivia. Se llevan a e- -tos diversas asambleas en que los delegados dan a conocer su programa de acción sindical, acordando la Confederación de Valdivia, su amplio apoyo a la Central Legal, como un medio de la unificación total de todos los Sindicatos Legales del país, en una Central -az de velar por el cumplimiento de las leyes sociales. De Valdivia los delegados se dirigen a Osorno, para seguir a La Unión, donde darán un ciclo de conferencias en el seno de los Sindicatos Le- -les, conferencia que son esperadas son suma simpatía, dado el entusiasmo que representa para los Sindilatos, donoler la labor y unificación emprendida por los organismos legales de Santiago, especialmente por las Confederaciones de Molineros, Madereros y Mineros".

Para reunir con urgencia nuevos fondos con que ayudar la jira de los señores Moreno y Canales.

"La Confederación de Sindicatos Molineros cita a reunión de delegados para hoy, a las 10 horas, rogando la asistencia, como asimismo de los representantes de Sindicatos Madereros y de otros gremios que simpatizan con la Central Sindical Legal.

Actos de ayer y de hoy del Departamento Cultural

VELADA EN EL CLUB DEPORTIVO "EL LLANO"

Con teatro lleno se realizó ayer la matinée de cine y charla cultural ofrecidas por el Departamento de Extensión Cultural del Ministerio del Trabajo, en el Balmaceda.

La disertación del señor Ca-- los Casassus sobre ¿Qué debemos hacer por nuestra cultura?, fué una charla del mayor interés, por sus atinadas conservaciones.

Hoy domingo la Sección Obrera del Departamento ofrece una velada y conferencia en el Club Deport'vo "El Llano", Gran Avenida 3326, a las seis de la tarde. Actuarán Arriagada, Gonzalez, Farías, Godoy, Pucima, Samolo y Lily Díaz.

Alcanzaron brillo los actos aniversarios del Sindicato de Empleados de Gath y Chaves

El banquete social y la distribución de diplomas, en el Centro Catalán

NUMEROSOS DISCURSOS

Aspecto del banquete social con que el Sindicato de Empleados de Gath y Chaves celebró ayer su cuarto aniversario en los salones del Centro Catalan

Con actos sociales que adquirieron caracteres de amplia confraternidad gremial, celebró ayer el Sindicato Profesional de Empleados de Gath y Chaves, su cuarto aniversario social.

A medio día se llevó a efecto en los comedores del Centro Catalán, un almuerzo al que concurrieron más o menos 150 empleados de la Casa Gath y Chaves.

Invitados de honor fueron los señores Humberto Mandujano Tobar, en representación del Ministro del Trabajo; señor Robinson Paredes, Jefe del Departamento de Asociaciones; don Mariano Bustos, Inspector General del Trabajo; el señor M. Zúñiga, de la Inspección Provincial y otros funcionarios.

Hicieron uso de la palabra los señores: Carlos T. Varela, Presidente del Sindicato de Empleados de Gath y Chaves; el señor Mariano Bustos, Inspector General del Trabajo; el señor Alberto Hurtado a nombre del Consejo Superior del Trabajo; don Raúl Reoibarren, en representación de los empleados de las Cajas de Santiago; don Lu's Beltra, a nombre del Instituto de Previsión de Valparaíso; don Ruperto Rojo, Jefe representante de la firma Gath y Chaves; don Alcides Merijio a nombre de la Casa Nieto; don Bernabé Brito, President- de la Sociedad Empleados de Comercio. Cerró la manifestación el Secretario de la institución, señor Guillermo Iturriaga quien llamó a la unificación de los empleados para una más efectiva labor en pro del gremio.

Terminado el banquete se procedió a la repartición de los diplomas que la institución confería a 20 de los fundadores de la Casa Gath y Chaves y como un reconocimiento a su constancia y a su trabajo de 20 y 25 años en la firma.

Siguió a continuación un baile social entre los empleados de la casa que fué muy concurrido.

Asambleas de hoy en el gremio del rodado a tracción animal

Reuniones a que llaman para hoy los siguientes Sindicatos del Rodado a Tracción Animal:

SECTOR QUINTA NORMAL.— Sesión de Directorio del Sindicato del Rodado, hoy a las 4 de la tarde, en Mapocho 4699.

SINDICATO GENERAL DEL RODADO.— Convoca a concentración en Conchalí, terminal de las góndolas 36, a las 4 de la tarde.

SECTOR RENCA.— Asamblea del Sindicato, a las dos de la tarde en calle Acevedo N.o 20, en el sector Conchalí

Que se conceda espera de 6 meses a cooperativistas atrasados

Facilidad que se propicia para casos de enfermedad o cesantía

PERFECCION DE UNA LEY

Se llevó a efecto una importante junta general de accionistas de la Cooperativa Artesanos a la cual asistieron 265 asociados. Se tomaron entre otros acuerdos los siguientes:

Enviar nota a la comisión de Legislación y Trabajo de la Cámara de Diputados, solicitando que sea estudiado rápidamente el proyecto redactado por don Jorge Alessandri que soluciona el problema de las Cooperativas en Edificación y Poblaciones Obreras, y además, que sea incluido un artículo que establezca que a todos los adquirentes que se atrasen hasta seis meses por cesantía o enfermedad justificada no les sea quitada su casa.

Para hoy a las 15 horas se cita a todos los miembros del Club para que actúen en la gran partida que se tomará para la película que ha ordenado la Junta Central de la Habitación.

Empleados particulares se concentran en el Coliseo

Asamblea pro cierre uniforme del comercio

Los distintos Sindicatos Profesionales de Empleados Particulares, con la adhesión de varios e importantes gremios, llevarán a cabo hoy, a las diez de la mañana, una amplia concentración pública en el Teatro Coliseo, para abogar por el cierre uniforme del comercio. A este respecto, los oradores harán notar la necesidad de que se cumplan los acuerdos en tal sentido fueron suscritos anteriormente entre empleados y empleados.

A la asamblea de hoy los Sindicatos organizadores han invitado al señor Ministro del Trabajo, senadores, diputados y dirigentes de diversas colectividades.

ATRAYENTE MATINEE ARTISTICA DE LA ASOCIACION POBLADORES DE SAN EUGENIO

Velada y baile social, a las 16.30, en el local de la Santiago Watt

Siguiendo su obra cultural la Asociación de Pobladores de San Eugenio Nuevo", ha organizado para esta tarde, a las cuatro y media, una velada artística, que finalizará con baile social. Esta vez se cobrará un módico precio de entrada para caballeros y señoritas.

Estos actos tendrán lugar en el salón-teatro de la Federación Santiago Watt calle Francisco Hunees esquina de Lirios.

Asociación ha invitado especialmente a sus miembros honorarios y a los consejeros obreros de la Junta Central de la Habitación, señores Carlos Acosta y Serafín Soto.

EL PROGRAMA ARTISTICO

La velada constará del siguiente programa:

Obertura por la Orquesta; Recitación, por el señor Oscar Sánchez; Diálogo por la señorita Flor Caneo y el señor Alex Revel; Tango por la Petit Oriana Flirta; La Librería Scketch; Número Musical, por el señor Luis Castillo; Monólogo, por Alex Revel; Cuarteto de guitarra por el Conjunto Polanco. Se pondrá en escena el sainete cómico en un acto, original de Humberto Veas, intitulado "El Fortín de la Vanguardia", actuando: Elva Molina, Angela Ravello, Flor Caneo, Mario Moya, Luis Ballerino, Oscar Sánchez, Alex Revel y Telmo Caneo.

Conferencia sobre los Liceos Nocturnos

Esta tarde, a las 17 horas, en la sede del Centro Social Católico, San Diego, situado en Arturo Prat 819, tendrá lugar una interesante reunión en la que el secretario general de ese organismo, señor Francisco Gabriel Díaz, disertará sobre los liceos de enseñanza nocturnos.

No hay huelga en el Sindicato Los Aliados

Dirigentes del Sindicato Industrial de la Fábrica de Vidrios Los Aliados nos encargan informar que no es efectiva la información publicada acerca de que dicha organización se encontraran en huelga, producida por el influjo de elementos comunistas. Agrega que no existe allí esa influencia, ni tampoco huelga, sino un lock out patronal que está sometido al conocimiento de los tribunales de justicia y que perjudica los intereses obreros.

Asambleas y actos culturales de hoy

SINDICATO PROFESIONAL DE DUEÑOS DE CAMIONES DE CARGA.— Hoy asamblea general ordinaria a las 10 A. M. en 10 de Julio 316.

FEDERACION DE SUB OFICIALES EN RETIRO, SECCION LUIS A SOTO.— Junta general ordinaria hoy a las 10 A. M.

UNION SOCIAL MUTUALISTA.— Junta general extraordinaria hoy a las 10.30 horas Tabla: Consolidación y préstamo con la Caja de Ahorros.

ASOCIACION DE POBLADORES DE SAN EUGENIO.— Efectúa festival social para reunir fondos. El Conjunto de la institución pondrá en escena la comedia "El fortín de la vanguardia". Programas de variedades y baile familiar completará el programa. Este acto se realizará en el salón-teatro de la Santiago Watt, Francisco Hunneus al llegar a Exposición, a las 17 horas.

CONJUNTO ARTISTICO MICKEY.— Con el concurso de aficionados artísticos llevará a efecto esta tarde a las 18 horas, una velada con nutrido programa de skecths, sainetes, comedias y actos de variedades.

CENTRO CARMELO Y PRAGA DE LA U. N.— Junta general hoy a las 10 A. M.

CONFEDERACION DE SINDICATOS MADEREROS.— Asamblea general hoy a las 10 A. M en Toesca 2522. Encarece asistencia a los directores de los Sindicatos: San Pedro, La Cámara y Andes.

COOPERATIVA DE EDIFICACION AGOP.— Los componentes del Consejo de administración hoy a las 14.30 horas en Avda. Manuel Montt 1123. El martes reunión del Directorio a las 21.30 horas.

SINDICATO DE TAPICEROS — Hoy reunión general a las 10 horas en Eyzaguirre 1137.

SINDICATO DUEÑOS DE TALLERES DE HERRAJE.— Junta general hoy a las 15 horas, en Puente 682, reanuda sus actividades después de dos meses de receso.

INDUSTRIAS Y COMERCIO

Cambios fijados por el Banco Central de Chile

SEPTIEMBRE 7 DE 1935

	Base s/ cable	Valor m/cte.	Cambio comp.
Dólar		19.34	
Libra	4.93	95.35	
Franco francés		1.288	1.61
Franco suizo		6.300	7.886
Lira		1.587	1.058
Belga		3.253	4.066
Reichmark		7.782	
Peseta		2.642	3.302
Corona sueca		4.926	6.157
Corona chec.		0.80	1
Corona danesa		4.273	5.341
Florín hol.		13.06	16.325
Schilling aust.		3.651	4.563
Oro chileno		400	

CIERRE OFICIAL DE LOS VALORES COTIZADOS AYER EN EL MERCADO BURSATIL

Bonos

Obras Públicas 7-1, 92 c.
Deuda Int. 7-1, 92 7|8 c.
Casino 7-2, 92 1|2 c.
Garantía F. 7-1, 92 v.
Caja, 6 3|4, 95 c.
Hip. 6-1, 96 3|4 c.
Hip. 7-1, 96 1|2 c.
Debentures, 75 tc.
Electricidad 6 3|4, 81 1|4 t.

Bancos

Central, 1250 c.
Chile 252 v.
Edwards, 131 cp.
Nacional, 7 1|4 c.
Italiano, 75 cp.
Osorno, 167 v.
Talca, 123 c.

Mineras

Amigos, 5 vc.
Andacollo, 8 3|4 tm.
Batuco, 0.80 c.
Carahue, 3 1|2 v.
Carmen, 5 3|8 tm.
Cerro Grande, 22 1|4 cp
Condoriaco, 6 3|8 cp.
Chañaral, 22 1|2 cp.
Espinos, 0.65 c.
Guanaco, 32 tpV.
Lebu, 5 cc.
Loto, 36 1|2 tc.
Marga-Marga, 1.60 c.
Monserrat, 25 3|4 vm.
Oruro, 110 vm.
Patiño, 350 vc.
Tocopilla, 109 1|2 vp.

Mercado Libre

COMPAÑIA TRANSPORTES UNIDOS S. A. Agustinas 1042

COTIZACIONES EFECTIVAS

	Comp. $	Venta $
Nacionales cable	6.90	6.95
Nacionales cheques	6.90	6.95
Nacionales billetes	6.92	7
Dólares cable	25.70	26
Dólares cheques	25.30	26.60
Dólares billetes	25.70	26.00
Dólares exportación	24	24.20
Libras cable	127	127.75
Libras cheques	126.25	127
Libras billetes	127	128
Libras Exportación	119	119.50
Francos	1.65	1.70
Pesetas	3.45	3.55
Liras	1.70	1.82
Reichsmarks	9	9.30
Francos suizos	8	8.30
Guldens Holanda	16.40	17
Schilling Austria	4.75	5
Francos belgas	0.90	0.90
Coronas Suecia	6.30	6.60
Coronas Dinamarca	5.60	5.60
Coronas Noruega	6.20	6.60
Coronas Checoeslovaquia	1.05	1.20
Dólares Canadá	25	25.50
Yens Japón	7.40	7.60
Libras peruanas	60	61
Bolivianos	1.45	1.55
Uruguayos	10.40	10.60
Sucres	2.10	2.30
Colombianos	10.50	11.50
Reis Brazil	1.30	1.40
Escudos Portugal	1.10	1.25
Oro chileno	488	594
Libras oro	200	210
Dólares oro	40.50	41.50

Vacas, 3.10 c.
Copec, 19 v.

Ganaderas

Gente Grande, 113 tp.
Tierra del Fuego, 308 vp

Industriales

Alcoholes, 28 1|4 cp.
Catres, 48 vc.
Cemento Melón, 180 tp.
Ch. de Fósforos, 56 vc.
Cristales, 30 1|2 cc.
Dropa, 85 cc.
Electr. Industrial, 56 vc.
Electro Metalúrgica, 28 1|2 cc.
Gas Santiago, 98 t.
Lamifún, 50 vm.
Paños de Conc., 37 vm.
Paños El Morro, 24 vp.
Paños Tomé, 51 c.
Refinería Viña, 116 vc.
Tej. El Salto, 66 1|2 vm
Volcán, 180 tc.

Mercado de valores

Los precios cerrarón firmes. — El movimiento fué activo en Mineros y reducidos en los demás Valores

Importantes operaciones en Mineros se registraron en el mercado durante el mediodía hábil de ayer.

Sobresalieron los conformes en Andacollos, Condoriacos, Lota y Espino.

En Bancos, Bonos, Industriales y Ganaderos el movimiento fué de poco interés.

Los precios cerraron firmes.

OPRACIONES EFECTUADAS AYER

Unica Rueda

14000 Caja, 6-3|4, 95.
46000 Hip. 6-1, 96 3|4.
25000 Bonos Elect. 81.
40000 Bonos Elect. 81 1|4.
141000 Deuda Int. 92 1|2.
40000 Deuda Int. 92 3|4.
1000 Garantía Fiscal, 92.
200 Banco Chilt, 252.
500 Banco Italiano, 73.
300 Debentures, 74 1|2.
1700 Debentures, oct. 3, 74.
2000 Batuco, 0.85.
1200 Carahue, 3 1|4.
1500 Carahue, 3 1|2.
4000 Espino, 0.65.
1000 Marga Marga, 1.60.
200 Vacas, 3.
1000 Vacas, 3.05.
1000 Vacas, 3.10.
3500 Lota, 98.
100 Gas Stgo. 98.
10 Gas Stgo. 99.
100 Volcán, 130.
2000 Condoriaco, set. 19, 6 1|8.
1000 Condoriaco, set. 19, 6 1|4.
500 Condoriaco, oct. 3, 6 1|4.
2500 Condoriaco, set. 19, 6 1|4.
500 Monserrat, OD. set. 19, 25 3|4.
500 Monserrat, set. 19, 25 1|2.
100 Oruros, oct. 3, 110 1|2.
600 Carmen, set. 19, 5 1|2.
500 Carmen, set. 19, 5 3|8.
100 Oruros, set. 19, 110.
300 C. Melón, oct. 3, 180.

FUERA DE RUEDA, HASTA LAS 12 HORAS

1000 Carahue, 3 1|2.
3500 Andacollo, 8 1|8, 3.
1000 Andacollo, 8 3|4, 19.
3000 Andacollo, 8 3|4, 3.
500 Condoriaco, 6 3|8, 3.
100 Gte. Gde. 113, 3.
500 Lota, 36 5|8, 19.
400 Concepción, 37, 19.
100 Oruro, 110 1|2, 3.
100 Oruro, 110, 3.
200 Chañaral, 22 3|4, 3.
800 Chañaral, 22 1|2, 3.
200 Debentures 75, 3.
1000 Debentures, 75, 19.

OPERACIONES EN VALP.

Unica Rueda

27000 O. Públicas, 7-1, 92.
20000 D. Interna, 7-1, 92 1|2.
3000 Bonos Elect. 6 3|4, 80.
336 Vacas, 3.
6500 Vacas, 3.05
3000 Vacas, 3.10
3136 Vacas, 3.15.
800 P. Químicos, 20 1|2.
50 Viña, 117.
100 Fuegos, oct. 3, 309.
100 Fuegos, oct. 3, 308 1|2.
100 Fuegos, oct. 3, 308.
200 Oruros, oct. 3, 110 1|2.
800 Oruros, oct. 3, 110.
400 Guanacos, oct. 3, 32.
100 Bco. Italiano, set. 19, OD. 75.
2000 Condoriaco, oct. 3, 6 1|4.
500 Andacollo, set. 19, 8 7|8.
2000 Andacollo, set. 19, 8 3|4.
100 Tocopilla, oct. 3, 109 1|2.

FLUCTUACIONES

De 23 fluctuaciones subieron 15 y bajaron 8 títulos.

SUBIERON

Bonos

D. Int. 7-1, de 92 1|2 a 92 7|8.
Gas Fiat. 7-1, 91 1|2 a 92.
Hipot. 6-1, 96 1|2 a 96 3|4.
Elect. Ind. 6 3|4, 81 a 81 1|4.

Bancos

Italiano, 73 a 75.

Mineras

Carahue, 3 1|8 a 3 1|2.
Condoriacos, 6 a 6 3|8.
Espino, 0.60 a 0.65.
Monserrat, 35 1|2 a 35 3|4.
Vacas 3 a 3.10.

Ganaderas

Gte. Gde. 112 1|2 a 113.
Fuegos, 306 1|2 a 308.

Industriales

Alcoholes, 28 a 28 1|4.
Cristales, 30 1|4 a 30 1|2.
Elect. Ind. 28 a 28 1|2.

BAJARON

Mineras

Andacollo, 9 1|8 a 8 3|4.
Carmen, 6 a 5 3|8.
Chañaral, 23 a 22 1|2.
Guanacos, 32 1|8 a 32.
Oruros, 111 a 110.
Patiño, 354 a 350.
Tocopilla, 110 a 109 1|2.

Industriales

Elect. Ind. 38 a 37.

FERIA EL MATADERO

Transacciones al peso efectuadas en el remate de ayer sábado:

NOVILLOS

9 con 5414 kilos, a $ 2.05 1|2, San Fernando, T. L., dest.
10 con 6338, a 2.03, Lo Arcaya, C. I.
10 con 6314, a 1.03, Lo Arcaya, C. I.
9 con 5206, a 1.02, San Fernando, T. L., dest.
10 con 5328, a 1.99 1|2, Colchagua, M. P., dest.
10 con 5666, a 1.96, Lo Arcaya, C. I.
10 con 5262, a 1.94 1|2, Lo Arcaya, C. I.
10 con 4820, a 1.93 1|2, Lo Herrera, C. H.
10 con 4845, a 1.91, Lo Herrera, C. H.
8 con 3906, a 1.90, Colchagua, M. P. dest.
12 con 4946, a 1.87, Placilla, A. N., dest.
7 con 3250, a 1.85 1|2, Talagante, F. O.
10 con 4848, a 1.85 1|2, Renzo J. D. M.
7 con 3280, a 1.84, Talagante, F. O.
10 con 4592, a 1.82, Nancagua, G. M. dest.
11 con 4198, a 1.81, Placilla, A. N., dest.
11 con 4260, a 1.78 1|2, San Fernando, T. L., dest.
10 con 4600, a 1.70, Nancagua, G. M. dest.

VACAS

10 con 4022, a 1.59 1|2, Cabrero, E. Z. dest.
10 con 3280, a 1.58 1|2, Cabrero, E. Z. dest.
10 con 3242, a 1.52 1|2, Cabrero, E. Z. dest.
8 con 2898, a 1.50, D. P.
10 con 3838, a 1.50, Cabrero, E. Z., dest.
10 con 3476, a 1.48 1|2, Cabrero, E. Z. dest.

BUEYES

1 con 1376, a 2 1|2, P. A.
2 con 1514, a 1.98 1|2, San Fernando, T. L., dest.
2 con 2264, a 1.89 1|2, P. A.
3 con 3434, a 1.79, San Carlos, L. A.
5 con 3643, a 1.75 1|2, Lo Herrera, C. H.
4 con 2315, a 1.70 1|2, Osorno, A. V.
3 con 1342, a 1.62 1|2, Linares, A. S.
5 con 3014, a 1.37, Linares, J. M. T.

LA SEMANA BURSATIL

ASPECTO DE LA PLAZA

Muy inferior a los anteriores fué el movimiento en el mercado durante la semana.

Las ruedas se desarrollaron faltas de actividad y los lotes negociados en los diversos grupos fueron de poca consideración.

Entre los conformes anotados sobresalen: Andacollo, Chañaral, Tocopillas, Condoriacos, Oruros, Lebu, T. del Fuego, Alcoholes, Cristales, Pap. y Cartones y Vapores.

En Bancos las principales operaciones le correspondieron al Chile y en Bonos a los Deuda Interna 7-1 y Caja 6 3|4.

La mayoría de los valores Mineros e Industriales se anotaron bajas.

Los títulos Ganaderos cerraron firmes y la totalidad de alza.

BONOS Y TITULOS TRANSADOS EN LA BOLSA DE COMERCIO DE SANTIAGO DURANTE LA SEMANA

Número de acciones; precio más alto, más bajo y cierre

TITULOS	Cantidad	Precio alto	Precio bajo	Cierre
BANCOS				
Caja 6 3|4	167500	95	94½	95
Hip. 6-1	62000	100½	100½	100½
Hip. 7-1	110000	96½	96	96½
Hip. 6-1	903000	96	96	96½
Hip. Valp. 6	13000	97	97	97
Debentures	3600	87½	75	75
Electr. Ind. 6 3|4	73000	82	81	81½
Casino Viña 7-2	11000	93	92½	93½
Deuda Interna 7-1	1600000	93¼	92	92¾
Garantía Fiscal	157000	93	90½	92
Obras Públicas	2000	92½	91	92
BANCOS				
Central	12	1265	1250	1250
Chile	845	255	252	252
Español Chile	27	160	158½	158½
Hipotecario	27	720	713	720
Italiano	506	75	72	75
MINERAS				
Andacollo	51200	9½	8½	8½
Batuco	6600	0.85	0.80	0.80
Carahue	12700	3½	3	3½
Chañaral	20300	23½	22½	22½
Cerro Grande	600	22½	21½	22½
Condoriacos	15100	6⅝	5½	6¼
Dichas	500	1	0.90	0.90
Disputadas	1800	17½	17	17½
Carmen	4100	6	5	5¼
Elisa	3800	10½	9½	10½
Espinos	8000	0.70	0.60	0.65
Guanacos	150	32½	28	32
Lebu	13000	5½	4½	5
Lota	7250	37	36	36½
Marga Marga	13100	1¾	1.45	1.60
Minervas	8000	1.05	1	1
Monserrat	10800	25½	25½	25½
Ocuri	2000	1½	1½	1½
Oplocas	200	158	150	152
Oruros	16000	111½	109½	110
Patiño	1500	358	350	350
Presidenta	6000	2.40	2.30	2.30
Potasa	4500	2	1	1.40
Tocopilla	24900	110	107	108½
Totoral	500	3½	3¼	3¼
Vacas	8750	3.10	2.70	3.10

TITULOS	Cantidad	Precio alto	Precio bajo	Cierre
SALITRERAS				
Lautaro	2300	43	42	43
GANADERAS				
Gente Grande	1100	113	111½	113
T. del Fuego	2730	308	300	308
PETROLERAS				
Copec	400	19	18½	19
INDUSTRIALES				
Alcoholes	4000	28½	27½	28¼
Catres	300	48	47½	48
Carrascal	1000	20	19½	19½
Cervecerías	31	82½	82	82
Cemento Melón	1000	182	180	180
Club Hípico	1	11500	11500	11500
Cristales	330	30½	30	30½
Dropas	307	85	85	85
Electr. Ind.	703	57½	56	56
Electro Metalúrgica	2300	28½	25	28½
Fisa	50	28¾	28¼	28¼
Gas Santiago	1088	101½	98	98
Lamifún	130	50½	50	50
Loza Penco	500	35	32½	32½
Leche Miraflores	307	13	12½	13
Papeles y Cartones	1120	75	71	74
Paños Concepción	700	38½	37	37
Paños El Morro	100	24	24	24
Paños Tomé	200	53	51	51
Ref. de Viña	700	117	116	116
Renta Urbana	80	171	171	171
Sacos	400	78½	78	78¼
Tabacos	200	119	118½	119½
Tattersall	30	227	218	227
Tej. Salto	305	66½	65½	66½
Vapores	11707	23	22½	22½
Volcán	180	130	130	130
SEGUROS				
Chilena Cons. Gral.	300	53½	52½	53½
Franco Chilena	50	68	68	68

TITULOS QUE FLUCTUARON LOS PRECIOS EN LA BOLSA DE COMERCIO DE SANTIAGO, DEL SABADO 31 DE AGOSTO AL 7 DE SEPTIEMBRE

De 70 fluctuaciones subieron 24 y bajaron 46 títulos

SUBIERON

BONOS

Caja 6 3|4, de 94 5|8 a 95.

BANCOS

Edwards, 129 a 131.
Español (Liq.) 8 a 8 1|2.
Hipotecario, 713 a 720.
Italiano, 72 a 75.

MINEROS

Carahue, 2 5|8 a 3 1|2.
Condoriacos, 5 1|2 a 6 3|8.
Guanacos, 30 3|8 a 32.
Monserrat, 25 1|2 a 25 3|4.
Schwager, 48 a 48 1|2.
Totoral, 3 1|8 a 3 1|2.
Vacas, 2 3|4 a 3 10.

GANADEROS

Aysen, 88 a 90.
Cisne, 48 1|2 a 50.
Gte. Gde., 110 1|2 a 113.
Los Blanc., 295 a 303.
Fuego, 302 a 308.

INDUSTRIALES

Chil. Tejidos, 110 a 115.
Electr. Metal., 27 a 28 1|2.
Fisp, 28 1|4 a 28 1|2.
E. J. Químicos, 18 a 20 1|2.
Leche Miraflores, 12 1|2 a 13.
Sacos, 78 a 78 1|4.
Tej. Salto, 66 a 66 1|2.

BAJARON

BONOS

Obr. Puerto 7-1, de 93 1|2 a 92.
D. Int. 7-1, de 93 a 92 7|8.
Cas. Viña 7-2, 93 a 92 1|2.
Gas G. 7-1, 93 a 92.
Hipot. 6-1, 97 a 96 3|4.
Hipot. 7-1, 97 a 96 1|2.
Hipot. Valp. 6-1, 97 3|4 a 97.
Debentures, 85 1|2 a 75.
Electr. Ind. 6 3|4, 82 a 81 1|4.

BANCOS

Central, 1265 a 1250.
Chile, 255 a 252.
Español-Chile, 159 a 158 1|2.
Osorno, 168 a 167.

MINEROS

Andacollo, 9 a 8 3|4.
Carmen, 6 a 5 3|8.
Chañaral, 22 3|4 a 22 1|2.
Disputadas, 18 a 17 1|4.
Espino, 0.70 a 0.65.
Lebu, 5 1|4 a 5.
Lota, 37 a 36 1|2.
Marga Marga, 1.75 a 1.60.
Minervas, 1.05 a 1.
Ocuri, 22 1|2 a 21 1|4.
Oplocas, 158 a 152.
Patiño, 356 a 350.
Potasa, 2 a 1.40.
Salvador, 2.80 a 2 1|2.
Tocopilla, 111 a 109 1|2.

SALITREROS

Lautaro, 43 a 42.

PETROLEROS

Copec, 20 1|2 a 19.

INDUSTRIALES

Alcoholes, 28 1|2 a 28 1|4.
Carrascal, 20 a 19 1|2.
Cem. Melón, 181 a 180.
Electr. Ind., 58 1|2 a 56.
Envases, 13 3|4 a 13 1|2.
Gas Stgo., 101 a 98.
Lamifún, 50 1|2 a 50.
Loza Penco, 33 a 32 1|2.
Matadero Modelo, 23 1|2 a 23.
P. Concep., 38 1|2 a 37.
P. Tomé, 53 a 51.
Pap. y Cart., 75 a 74.
Viña, 117 1|2 a 116.
Tabacos, 119 a 118 1|2.
Telégraf., 24 7|8 a 24 1|2.
Vapores, 23 a 22 1|2.

EL MERCADO DE PRODUCTO DURANTE LA SEMANA

Solo se registran pequeñas ventas de trigo para molino de línea y operaciones con pequeños industriales de ésta. Hay demanda para exportación por buenos tipos candeales finos. Si continua el tiempo favorable se espera una cosecha abundante, dependerá esto como se presente la primavera.

PRECIOS OFICIALES FIJADOS POR LA JUNTA DE EXPORTACION AGRICOLA

Loro, Egipto y Vilmorin $ 62 los 100 kilos, s. s. Providencia.

Rietti, Ardito, Bordeaux y Colorodos a $ 63 s. s. Prov.

Australiano, Linaza, Ideal, Oregón, Lucía, Primavera de Osorno, Fausto, Richelle y demás blancos a $ 64 s. s. Prov.

Florence $ 66, sin saco Providencia.

Todos estos precios son a base de 100 kilos.

En cebada hay pedidos solo para semilla en alemana y chevalier y para forraje en tipo del país. Exportación sin interés.

Se cotiza:

Alemana o Chevalier a $ 60 los 100 kilos c. s. Barrancas.

País tipo exportación a $ 31 los 100 kilos c. s. Barrancas.

País tipo forrajera $ 50 los 100 kls. con saco Barrancos.

En general la exportación de frejoles demuestra poco entusiasmo, y los precios bajos cotizados no permiten efectuar transacciones de importancia.

Se cotizaron:

Cristales a $ 120 los 100 kilos con saco Puerto.

Red-Kidney a 100 los 100 kilos con saco chico Puerto.

Arroz a $ 95 los 100 ks. con saco chico Puerto.

Coscorrones a $ 85 los 100 ks. con saco Puerto.

Red-México a $ 77 los 100 kilos con saco Puerto.

Frutillas a $ 75 los 100 k. con saco Puerto.

Burros de $ 68 a 72 los 100 ks. c. s. Bodega Santiago.

Bayos a $ 71 los 100 kilos con saco Puerto.

El maíz se cotiza.

Minesota de $ 60 a 63.50 los 100 kilos con saco bodega Santiago.

Cotizaciones de semillas:

Alfalfa peruana a $ 750 los 100 kilos con saco bodega Santiago.

Alfalfa Hija de Provence c $ 650 los 100 kilos c. s. línea.

Alfalfa chilena a $ 550 los 100 kilos con saco bodega Santiago.

Trébol para semilla de $ 200 a 210 los 46 kilos con saco en línea.

Trébol para exportación a $ 175 los 46 kilos c. s. doble Barrancas.

EL MERCADO DEL GANADO DURANTE LA SEMANA

Las ferias han continuado muy reducidas en ganado gordo, debido principalmente a la cortada de la línea férrea en Los Lagos. Recién los Ferrocarriles han organizado un arreo de animales entre la Estación de Lipingüe y Los Lagos, arreo que es de más o menos 33 kilómetros, organización que hasta el momento muy pocos remitentes la han utilizado por la gran destaca que sufre el ganado.

Por estos motivos el precio del ganado gordo, ha experimentado un alza anormal.

En la Feria "El Tattersall" del lunes, se vendieron novillos destarados de Coinco a $ 1.89 y medio, vacas de Paine a $ 1.91 y bueyes destarados de Rinue a $ 1.87.

Con regular existencia de ganado se efectuó la feria "El Matadero" del jueves, notándose una considerable alza en el precio.

Se vendieron novillos destarados de Las Cabras a $ 2.04 y medio; vacas de El Peñón a $ 1.80 y medio y bueyes destarados de Buine a $ 2.00.

Los precios de lanares en la semana se han mantenido, se vendieron en la feria del viernes, ovejas gordo de 31 kilos a $ 2.63, Los Andes.

Ovejas gordas a $ 1.87.

Con feria chica, en Osorno, los precios se mantienen muy firmes. Por vacas se pagó $ 1.65 y medio novillos a 1.69 1|2.

Novillos para engorda muy buenos clase de 470 kilos se vendieron a $ 1.50.

GUIA PROFESIONAL

ABOGADOS

ANIBAL ROGEL ARRIZAGA. Catedral 1330, Teléf. 60769-84835. N|O.

MEDICOS

ENRIQUE ACEVEDO DAVENPORT
Medicina interna. Aparato Digestivo. Consultas: de 4 a 6. Rosas 1210. Casa D. Sep. 10

DOCTOR CASTAÑON
Pulmón. 4-5. Agustinas 1269, Edif. "LA NACION", 4.o piso. Teléf. 82222 y 61979.
Laboratorio Clínico del Dr. HECTOR CORONA T. Delicias 849. Teléfono 83695. 22 Sep.

MARCOS VERGARA LETELIER
Médico cirujano. Consultas de 3 a 5. Teléfono 66726. Moneda 1011, 2.o piso. N|O.

CLINICA VENEREA CIRUGIA
Alameda 2384. Dr. Ugalde. 9-12 3-8. Sífilis, gonorrea, estrecheces, prostatitis, impotencias. Hospitalización. Facilidades tratamientos. Teléfono 80732. N|O.

ESTEBAN BEDOYA HUNDSDOERFFER
Enfermedades de la sangre Gonorreas, Piel, Venéreas, Rayos X para enfermedades de la piel. 1-4. San Martín 71. 15 Sep.

CORVALAN CORREA
Garganta, nariz, oídos. 2-5. República 88. Teléfono 53007. N|O.

RAUL ORTEGA
Enfermedades de niños.— Monjitas 779, 3.er piso, 3-4 1|2. Teléfonos: domicilio 81624; oficina 85309.

Dr. MARTINEZ VILCHES
Oídos, Nariz, Garganta. 1.30—4. Ahumada 35. Teléfono 89845

DENTISTAS

JULIO FLORES
Dentista. Precios módicos. Facilidades de pago. Puente 583. 12 Sep.

Dr. HECTOR PACHECO PIZARRO
Cirujano-Dentista. Trabajos rápidos y extracciones difíciles. Consultas: 3 a 8. Agustinas 1269, 4.o piso, oficina 403. Teléfono 82222. N|O.

ANA VARGAS BARRERA DE GAJARDO
Ginecologista. Unión Americana 627. Teléfono 64237. 3 Oct.

CLINICAS

J. MARIN SOTOMAYOR
Clínica Privada. Inyecciones hipodérmicas, Endovenosas, Intramusculares. Neo Salvarsán. Toda clase de curaciones. Gonorrea, cistitis, prostatitis. Delicias 865, teléfono 62492. 11—Oct.

CONTADORES

E. CABALLERO H
Contador autorizado, recibido en Chile y Buenos Aires. Revisiones, peritajes etc. Agustinas 1253, 10.o piso. Casilla 2982. N.O.

MEMORANDUM DE "LA NACION"

LLAMADOS DE EMERGENCIA

ASISTENCIA PUBLICA

Posta Central, San Francisco 85 teléfono 28; Posta N.o 2, Maule-Chiloé, teléfono 36 Matadero; Ñuñoa Irarrázaval-Villaseca, teléfono 63015; Providencia, Av. Providencia 1581, teléfono 89938; San Miguel, Av. San Miguel 1977, teléfono 81573.

ASILOS

Caridad, Colón 2084, teléfono 62251; Salvador, Av. Ossa 1090, teléfono 31; Quintas: Mineral, Av. Matucana 759, teléfono 809288; San Francisco de Regis, Libertad 33, teléfono 58 Estación; Santa Rosa, Vergara 602, teléfono 87113.

HOSPITALES

Alemán, Dávila 727, teléfono 64231; San Vicente, Independencia 1025, teléfono 63322; Niños-Huemul, Placer 1226, teléfono 61513; Arriarán, Santa Rosa 1234 teléfono 61781; Del Río, Matucana 345, teléfono 42 Estación; Salvador, Av. Salvador 277, teléfono 62207; Salvador Pensionado, teléfono 61226; Barros Luco, Subercaseaux, esq. 3002; El Salto, Recoleta 1307; D. 2334, teléfono 61128; San Borja (Mapocho) 62940; San Borja (Pensionado) Pedregal 29 teléfono 81977; San Luis, J. M. Infante 434, teléfono 89618; Hospicio, Av. Portugal 101.

FARMACIAS DE TURNO

DEL 7 AL 14 DE SEPTIEMBRE

El León, San Pablo 2190; Sibas, Mapocho 4100; Bremen, J. J. Pérez 5273; Geldes, Ecuador 4299; Alcántara, Matucana 643; Santa Mónica, Brasil 77; Santo Domingo, Santo Domingo 31 de Mayo; Klein, Huérfanos-Bandera; Prusia, J. Miguel Infante 1501; San Francisco, San Francisco 1671; Miraflores, Delicias 544; Montecolt, Delicias 3807; Victoria, Av. Portugal 1057; Rojas, Baquedano 1900; Central, Gran Avenida 6221; Club Hípico, Blanco Encalada 2150; Silva, San Diego 2490; Suiza, San Diego 801; Cruz Blanca, Irarrázaval 3507; Bulnes, Rodolfo 311 (Renca); Lemuñech, Providencia 1998; El Faro, Irarrázaval 2806; Becker, Sevilla 1561; Imperial, Fermín Vivaceta 3037; Valdivieso, Recoleta 1581; Independencia, Av. Independencia 724; Belén, García Santa Filomena; Salvador, Salvador 427.

AÑO XIX N.o 6,495

LA NACION

(EMPRESA PERIODISTICA "LA NACION", S. A.)

Fundado el 14 de Enero de 1917

AGUSTINAS 1269 — CASILLA 81-D. SANTIAGO DE CHILE, DOMINGO 8 DE SETIEMBRE DE 1935 PRECIO EN TODO EL PAIS: 40 CENTAVOS

INDUSTRIAS Y COMERCIO

ACCIONES Y BONOS

NUEVA YORK, 7.—(U. P.)—Los valores que se mencionan a continuación se cotizaron a los siguientes precios:
Allied Chemical, 164.
American Can., 144.75.
American Foreign Power, 7.62.
American Metals, 23.50.
American Smelting, 46.87.
American Tel. & Tel., 143.25.
American Woolen, 9.12.
Anaconda Copper, 19.87.
Andes Copper, 8.50.
Armour Delaware Pref., no se cotizó.
Armour III. (A), 4.12.

Informaciones comerciales e industriales del exterior

(DE THE UNITED PRESS ASSOCIATIONS Y DE NUESTROS CORRESPONSALES EN EL EXTRANJERO)

Armour III. (Prior P.), 64.50.
Bethlehem Steel, 40.
Canadian Pacific, 10.87.
Case Threshing Machine, 78.87
Cerro Pasco Copper, 57.75.
Chile Copper, no se cotizó.
Chrysler Motors, 68.87.
Columbia, 13.50.
Consolidated Gas, 29.50.
Continental Can., 86.
Du Pont de Nemours, 122.50.
Eastman Kodak, 152.
Electric Power & Light, 5.87.
Fox Films, no se cotizó.
General Electric, 32.87.
General Food, 33.75.
General Motors, 45.12
Gillete, 18.12.
Goodyear Rubber, 21.25.
Hudson Motors, 12.37.
International Business Machines, 183.75.
International Cement, 30.37.
International Harvester, 56.50.
International Nickel, 29.12.
International Tel. & Tel., 11.37.
Kennecott Copper, 23.75.
Kroger Grocery, 29.50.
Lambert Corporation, 24.50.
Lehmann Corporation, 93.37.
National Cash Register, 17.50.
National Dairy Products, 15.62.
National Lead, no se cotizó.
New York Central, 25.62.
North American Corporation, 21.25.
Otis Elevator, 19.75.
Pacific Gas, 27.
Pan American Airways, no se cotizó.
Patiño Mines, 13.25.
Pennsylvania Railroad, 29.37.
Public Service New Jersey, 43.50.
Radio Corporation, 8.
Southern Pacific, 20.12.
Standard Brands, 14.
Standard Oil California, 33.
Standard Oil New Jersey, 45.12.
Socony Vacuum, 11.37.
Texas Corporation, 20.
Texas Gulf Sulphur, 35.12.
Union Carbide, 65.
Union Pacific, 102.
United Aircraft, 18.50.
United Fruit, no se cotizó.
United Gas Improvement, 16.50.
United States Leather, 8.25.
United States Smelting, 96.75.
United States Steel, 46.25.
Warren Bros, 3.50.
Western Union, 50.25.
Westinghouse Electric, 75.
Woolworht, 62.50.
American Gas, 35.50.
Atlas Corporation, 13.50.
Brazilian Traction, no se cotizó.
Cuban American Sugar, no se cotizó.
Electric Bond Share, 14.25.
Niagara Hudson Power, 7.50.
Standard Oil Indiana, 25.75.
Swift Internacional, 30.75.
United Gas, 4.75.
Bank Montreal, 171.
Bankers Trust, 60.
Canadian Bank Commerce, 133.
Chase National Bank, 32.50.
First National Bank Boston, 40.75.
Guaranty Trust, 297.
National City Bank, 29.50.
Chile, bonos 6 o|o, 1960, 14.12.
Chile, bonos 6 o|o, 1961, 14.12.
Chile Caja 6 o|o, 1931, no se cotizó.
Chile Caja 6-1|2 o|o, 1957, no se cotizó.
Chile Caja 6-3|4 o|o, 1961, no se cotizó.
Chile Caja 6 o|o, 1961, 12.75.
Chile Caja 6 o|o, 1962, 12.12.
Perú bonos 6 o|o, 1960, 16.75.
Perú bonos 6 o|o, 1961, 16.50.
Perú bonos 7 o|o, 1962, no se cotizó.
Lautaro 6 o|o, 1954, 17.

BOLSA DE VALORES

NUEVA YORK, 7.— (U. P.)—La Bolsa de Valores cerró hoy con alzas desde fracciones hasta dos puntos. Ha sido este uno de sus sábados más activos del año.

Los bonos cerraron fuertes y activos. Los bonos italianos experimentaron una aguda alza.

El trigo cerró con un centavo de alza.

El algodón cerró con baja de 25 centavos.

La libra cerró a 4.92 3|4 dólares.

Las ventas totalizaron 1.290,000 acciones.

NUEVA YORK, 7. — (U. P.)—La Bolsa de Valores abrió activísima hoy, y con fracciones de alza.

Los bonos abrieron con alzas.

El algodón abrió con baja de un punto, pero pronto subió cinco puntos, quedando con cinco de alza; los precios para las entregas en octubre abrieron a 10.44 centavos por libra.

La libra esterlina abrió a 4.9287 dólares.

DOLAR

PARIS, 7. — (U. P.) — El dólar abrió hoy en esta plaza a 15.17 1|4 francos, y la libra esterlina, a 74.85 francos.

LONDRES, 7. — (U. P.) — El dólar abrió hoy en este mercado a razón de 4.93 dolares por libra esterlina, y el franco francés, a razón de 74.843 francos por libra.

ORO

LONDRES, 7. — (U. P.) — El precio del oro es de 141 chelines con un penique por onza para el día de hoy, siendo el valor de las operaciones en este metal, de 135 mil libras esterlinas.

PLATA EN BARRAS

LONDRES, 7. — (U. P.) — La plata en barras se cotizó a razón de 29.25 peniques la onza.

ANGLO CHILEAN

LONDRES, 7. — (U. P.) — Las acciones de la Anglo Chilean Nitrate y Company se cotizaron a 49.37.

LAUTARO NITRATE

LONDRES, 7. — (U. P.) — Las acciones de la Lautaro Nitrate y Co. se cotizaron a 6.75.

FERTILIZANTES

NUEVA YORK, 7. — (U. P.)—Los fertilizantes que se mencionan a continuación se cotizaron a los siguientes precios:

Nitrato de sodio, 24 dólares la tonelada.

Sulfato de amonio, 23.50 dolares la tonelada.

Fosfatos ácidos, 7.76 dólares la tonelada.

Clorhidrato de potasio, 19.50 dólares la tonelada.

Sulfato de potasio, 33.75 dólares la tonelada.

CAMBIO LIBRE

BUENOS AIRES, 7.— (U. P.)—Cotizaciones del cambio libre; comprador:

Dólar, 3.72.
Libra esterlina, 18.35.
Cien francos franceses, 24.50.
Cien liras, 30.30.
Cien pesetas, 50.80.

LIBRA ESTERLINA

LONDRES, 7. — (U. P.) — Cotizaciones de la libra esterlina en moneda extranjera:

Estados Unidos, 4.9287 dólares.
Francia, 74 53|64 francos.
Bélgica, 29.33 belgas.
Alemania, 12.25 reichsmark.
Finlandia, 226.87 marcos.
Austria, 26.25 schillings.
Holanda, 7.2950 florines
Italia, 60.37 liras.
Suiza, 15.165 francos.
Suecia, 19.395 coronas.
Noruega, 19.905 coronas.
Dinamarca, 22.40 coronas.
España, 36.12 pesetas.
Japón, 14.12 peniques.
Argentina, 18.45 nacionales.
Checoeslovaquia, 119.18 coronas.
Portugal, 110.12 escudos.

CAMBIO

NUEVA YORK, 7.— (U. P.)—Cotizaciones del cambio:

Inglaterra, 4.9287 dólares por libra esterlina.
Francia, 6.5925 centavos por franco.
Italia, 8.1450 centavos por lira.
Bélgica, 16.83 centavos por belga.
Suiza, 32.53 centavos por franco.
Alemania, 40.24 centavos por reichsmarks.
España, 13.66 centavos por peseta.
Yugoeslavia, 2.30 centavos por dinar.
Holanda, 67.61 centavos por florin.
Argentina, 32.86 centavos por peso (oficial).
Argentina, 26.85 centavos por peso (no oficial).
Perú, 2.390 dólares por libra peruana.
Suecia, 25.43 centavos por corona.
Noruega, 24.78 centavos por corona.
Dinamarca, 22.01 centavos por corona.
Portugal, 4.5150 centavos por escudo.
Austria, 18.93 centavos por schillings.
Brasil, 8.59 centavos por milreis.
Chile, 5.10 centavos por peso.
Japón, 29.01 centavos por yen.

METALES

NUEVA YORK, 7.— (U. P.)—Al cierre de las operaciones en la Bolsa de Metales, los precios quedaron como sigue, en centavos por libra:

Zinc, 4.35.
Plomo, 4.95.
Estaño:
Septiembre, 48.35.
Octubre, 47.70.
Noviembre, 47.55.
Diciembre, 47.30.
Plata, 65.37, la onza.

Cobre: El merceda de este metal estuvo tranquilo para el interior, cotizándose a 8.50, y para el exterior hubo bastante volumen de ventas, cotizándose de 8.20 a 8.25.

AZUCAR

NUEVA YORK, 7.— (U. P.)—El mercado del azúcar en bruto permaneció cerrado.

ALGODON

LIVERPOOL, 7.— (U. P.)—Hoy se vendieron 5,000 balas de algodón a los siguientes precios en peniques por libra, para su entrega en las fechas que se mencionan a continuación:

Octubre, 5.71.
Enero, 5.64.
Marzo, 5.65.
Mayo, 5.66.
Julio, no se cotizó.

NUEVA YORK, 7.— (U. P.)—Los precios fijados para el algodón en este mercado, han sido los siguientes en centavos por libra, para su entrega en las fechas que se mencionan a continuación:

Al contado, 10.70.
Octubre, 10.35.
Diciembre, 20.35.
Enero, 10.37.
Marzo, 10.45.
Mayo, 10.50.

CEREALES

BUENOS AIRES, 7.—(U. P.)—El trigo se cotizó a 7.95, la avena a 6.80 y la cebada a 4.60.

CHICAGO, 7.—(U. P.)— Cotizaciones de los cereales en dólares por bushell:

Trigo: Septiembre, 0.92; diciembre, 0.9450.
Maíz: Septiembre, 0.76; diciembre, 0.5650.
Avena: Septiembre, 0.26; diciembre, 0.2687.

WINNIPEG, 7.— (U. P.)—Cotizaciones de los cereales en dólares por bushel:

Trigo: Octubre, 0.8812; diciembre, 0.8875.
Avena: Octubre, 0.3350; diciembre, no se cotizó.

LINAZA

DULUTH, 7.—(U. P.)— La linaza se cotizó para su entrega en octubre a razón de 1.55 dólares por bushel.

WINNIPEG (Canadá), 7.—(U. P.)—La linaza se cotizó para su entrega en septiembre a razón de 1.3287 dólares por bushel.

CUEROS DE FRIGORIFICOS

NUEVA YORK, 7.—(U. P.)—Al término de las operaciones en el mercado de los cueros de frigoríficos, se registraron los siguientes precios en centavos por libras, para su entrega en las fechas que se indican:

Septiembre, 10.93.
Diciembre, 11.20.
Enero, 11.48.
Julio, 11.80.

CAUCHO

NUEVA YORK, 7. — (U. P.)—Al cierre de las cotizaciones del caucho en este mercado se registraron los siguientes precios en centavos por libras:

Caucho en planchas, 11.62.
Latex crepé, fina para entrega inmediata, 11.81.
Latex crepe, grueso, 11.62.
Up river, fino en lugar de producción, 10.12.
Up river, fino, para entrega inmediata, 9.87.

MATADERO MUNICIPAL

ENCIERRA PARA HOY

GANADO MAYOR	
Bueyes	11
Novillos	23
Vacas	20
Vivos	27
Vara	65
Total	146

GANADO MENOR	
Terneros	38
Corderos	720
Cerdos	343
Cabros	6
Caballos	3
Total	1116

PRECIOS DE LAS CARNES POR KILO

Buey, 1.a clase	2.70	a	2.75
Id. 2.a clase	2.50	a	2.60
Id. 3.a clase	1.70	a	1.80
Novillo, 1.a clase	2.75	a	2.80
Id. 2.a clase	2.60	a	2.65
Id. 3.a clase	1.80	a	1.90
Vaca, 1.a clase	2.70	a	2.80
Id. 2.a clase	2.60	a	2.65
Id. 3.a clase	1.80	a	1.90
Cordero, 1.a clase	3.50	a	3.60
Id. 2.a clase	3.00	a	3.20
Id. 3.a clase	1.90	a	2.00
Oveja, 1.a clase	2.60	a	2.80
Id. 2.a clase	2.20	a	2.40
Id. 3.a clase	1.00	a	1.20
Cabro lechón	3.40	a	3.60
Cordero lechón	4.00	a	4.20
Cerdo, 1.a clase	3.20	a	3.30
Id. 2.a clase	2.80	a	2.90
Id. 3.a clase	1.80	a	2.00
Grasa en rama, 1.a	2.60	a	2.70
Sebo de ovejuno	1.80	a	2.00
Cuero de buey		a	3.50
Cuero de novillo		a	3.50
Cuero de vaca		a	3.50
Cuero de macho, desde 36 kz.		a	3.00

Cueros de ovejuno y cordero, $ 200 a 340 docena.
Cuero de cordero lechón, $ 84 docena.

COTIZACIONES DE PRODUCTOS Y VALORES EN LONDRES

SEGUN CARTA AEREA DE BANCO DE CHILE, LONDON AGENCY, DE FECHA 23 DE AGOSTO DE 1935

	Agosto 23-935 £	sh.	d.	Cotizaciones de la semana anterior £	sh.	d.
PRODUCTOS						
Lana, por libra			10¼			
Salitre, por 116 libras	33	12	6	32		
Cobre, por (3 meses) ton			31¾		15	
Plata fina, por Onza Troy	220	0	0	216		
Estaño, por (3 meses) ton		22	0		15	
Trigo, por 480 libras		23	9		22	
Cebada, por 448 libras (nominal)					26	
Cebada Chevalier, por 448 libras (nominal)		31	9		31	
BONOS						
Chilean 4½% Sterling Loan of 1886	13⅝			13⅝		
Chilean 5% Sterling Loan of 1911	15⅝			15⅝		
Chilean 7% Sterling Loan of 1922	17½%			17½%		
Chilean 6% Sterling Loan of 1928	16⅝			16⅝		
ACCIONES						
Antofagasta (Chile) & Bolivia Railway Co. Ltd. Cons. Ordinary Stock	19½%			22⅝		
Taltal Railway Co. Ltd. Ordinary £ 5 paid	1½			1½		
Nitrate Railways Ltd. Ordinary £ 10 paid	2½			2½		
Anglo South American Bank Ltd. Shares "A" £ 10 £ $ paid		7	6 Des		7	
Anglo South American Bank Ltd. Shares "B" £ 1 paid		7	6		7	
Bank of London & South America Ltd.	4½			4½		
Lautaro Nitrate Co. Ltd. 7% Cumulated Preference (Sterling)		8	8		8	
Compañía de Salitre de Chile 7% Prior Secured Sterling Bonds	73⅝			73½%		
Compañía de Salitre de Chile, Shares "B" Preferred		9	9		9	
Whitehall Electric Investments Ltd. 7% Cumuated Preference		25	0		25	
Poderosa Mining Co. Ltd.		1	6		1	
Swedish Match Co. "B"		17	6		18	
3½% War Loan	105⅝%			106⅝%		
4% Funding Loan 1960-1990	116⅞%			118⅝%		

Esta cotización representa que el vendedor pagará 7/6 por acción para liberarse de la responsabilidad de £ 5 que existe sobre las acciones "B".

CAJA NACIONAL DE AHORROS

REMATES JUDICIALES

MAGDALENA VICUÑA 161—hoy 1371—COMUNA DE SAN MIGUEL.—MINIMO $ 40.000.—Casa habitación. Se pagará reconociendo deuda servicio semestral por $ 13.400; con $ 13.000 al contado; saldo a seis meses. (9 Setiembre, 15 hrs., 2.o Juzgado). Ps. 1312 y 1699.

LORD COCHRANE 962.—MINIMO $ 43.000. Casa habitación. Se pagará reconociendo deuda largo plazo por $ 30.00; con $ 10.000 al contado; saldo a seis meses. (10 Setiembre, 15 hrs., 2.o Juzgado). D. 2789.

CONCEPCION 1910—hoy 2118—entrada por calle Poligono.—MINIMO $ 15.000. Casa habitación de uno y dos pisos. Se pagará reconociendo deuda servicio semestral por $ 7.500; con $ 7.500 al contado; exceso a seis meses. (10 Setiembre, 15 hrs., 2.o Juzgado). P. 1764.

FRANCISCO ECHAURREN s|n. POBL. MARIA DE LLOLLEO SAN ANTONIO.—MINIMO $ 7.000. Se pagará reconociendo préstamo hipotecario por $ 5.000; saldo al contado. (10 Setiembre, 15 hrs., 2.o Juzgado). P. H. 42 S. A.

MAGDALENA MIRA 444—hoy 769|73—COMUNA SAN MIGUEL.—MINIMO $ 50.000. Dos casas habitación. Se pagará reconociendo deudas servicio semestral por $ 13.400; con $ 10.000 al contado; saldo, por mitades, a seis y doce meses. (10 Setiembre, 15 hrs., 1.er Juzgado). Ps. 2670-2793.

SANTO DOMINGO 3086.—MINIMO $ 50.000. Casa habitación. Se pagará reconociendo deuda largo plazo por $ 22.990; con $ 20.000 al contado; saldo a seis meses. (10 Setiembre, 15 hrs. 1.er Juzgado). D. 16021.

CATEDRAL 3163.—MINIMO $ 120.000. Casa habitación. Se pagará reconociendo deuda largo plazo por $ 65.962; con $ 53.600 al contado; saldo a seis meses. (12 Setiembre, 15 hrs., 5.o Juzgado). D. 1397.

SIERRA BELLA 1415.—MINIMO $ 20.000. Dos casas habitación 2 pisos. Se pagará reconociendo deudas servicio semestral por $ 12.000; con $ 8.000 al contado; exceso del minimo a seis meses. (12 Setiembre, 15 hrs., 1.er Juzgado). Ps. 931 y 2032.

LARRAIN GANDARILLAS 143. — LLOLLEO. — MINIMO $ 17.000. Se pagará reconociendo deuda por $ 12.000; con el saldo al contado. (12 Setiembre, 15 hrs., 3.er Juzgado). P. 18 S. A.

SAN FRANCISCO 2496-98 (hoy 2599) esq. de Av. RIVAS.—MINIMO $ 40.000. Casa habitación y local almacén. Se pagará reconociendo deuda largo plazo por $ 29.346; con $ 10.000 al contado; saldo a seis meses. (14 Setiembre 10 hrs., 3.er Juzgado.) D. 13010.

CHILOE 2518.—MINIMO $ 15.000. Casa habitación. Se pagará reconociendo deuda largo plazo por $ 12.000; con $ 3.000 al contado; excezo del minimo a seis meses. (14 Setiembre, 10 hrs., 3.er Juzgado). D. 3337.

AV. PROGRESO 100—hoy 0699—LA CISTERNA.—MINIMO $ 20.000. Casa habitación. Se pagará reconociendo deuda largo plazo por $ 10.725 y servicio semestral por $ 2.500; con $ 6.500 al contado; saldo a seis meses. (16 Setiembre, 15 hrs., 3.er Juzgado). Ds. 4020 y P. 3062.

SAN ALFONSO 321|33.—MINIMO $ 170.000. Propiedad de renta, casas habitación, almacenes. Se pagará reconociendo deuda largo plazo por $ 124.000; con $ 35.000 al contado; saldo a seis meses. (23 Setiembre, 15 hrs., 3.er Juzgado). D. 2786.

GREGORIO MIRA N.os 41|47|53 esq. de BLANCO ENCALADA, SAN ANTONIO.—MINIMO $ 40.000. Propiedad de renta. Se pagará reconociendo deuda largo plazo por $ 30.000; con $ 10.000 al contado; exceso a seis meses. (23 Setiembre, 15 hrs., 3.er Juzgado). D. 3193.

LA FRANCO s|n. POBL. MORANDE.—COMUNA YUNGAY.—MINIMO $ 80.000. Casa-quinta, 11674 mts2, árboles frutales, plantaciones; puede lotearse. Se pagará reconociendo deuda servicio semestral por $ 20.000; saldo por mitades, al contado y a seis meses. (24 Setiembre, 15 hrs., 4.o Juzgado). Ps. 1700-1904.

SANTA ROSA s|n. esq N. P. de Pedro Mira.—Comuna SAN MIGUEL.—MINIMO $ 5.000. Terreno 2405 mts2. Se pagará reconociendo deuda servicio semestral por $ 3.000; con $ 2.000 al contado; exceso a seis meses. (25 Setiembre, 15 hrs., 1.er Juzgado). P. 4437.

FREIRE 180 esq. de ARANDA.—SAN BERNARDO.—MINIMO $ 45.000 Casa habitación Se pagará reconociendo deuda largo plazo por $ 5.612 y servicio semestral por $ 3.000; con $ 10.000 al contado; saldo, por mitades, a seis y doce meses. (27 Setiembre 15 hrs., 4.o Juzgado). D. 877 y P. 2963.

ÑUBLE 778|82.—MINIMO $ 75.000. Propiedad de renta, seis casitas. Se pagará reconociendo deuda largo plazo por $ 60.000; con $ 15.000 al contado; exceso a seis meses. (30 Setiembre, 15 hrs., 1.er Juzgado). D. 1270.

JOSE JOAQUIN PEREZ 5120, 5126, 5132 y 5398.—COMUNA YUNGAY.—MINIMO $ 60.000. Tres casas; frente a tres calles; 6093 mts2. Se pagará reconociendo deuda largo plazo por $ 40.000; con $ 15.000 al contado; saldo a seis meses. (30 Setiembre, 15 hrs., 1.er Juzgado). D. 3146.

SAN FRANCISCO 2486—hoy 2589.—MINIMO $ 24.000. Casa habitación. Se pagará reconociendo deuda largo plazo por $ 12.000; con $ 5.000 al contado; saldo a seis meses. (30 Setiembre 15 hrs., 1.er Juzgado). D. 3282.

LIRA 627|31.—MINIMO $ 55.000. Dos casas habitación de uno y dos pisos. Se pagará reconociendo deuda largo plazo por $ 33.774; con $ 15.000 al contado; saldo a seis meses. (30 Setiembre, 15 hrs., 4.o Juzgado). D. 3040.

ROBLES 711|13—entre Recoleta y Guanaco.—MINIMO $ 9.000. Se pagará reconociendo deuda servicio semestral por $ 3.500; con $ 3.500 al contado; saldo a seis meses. (30 Setiembre, 15 hrs., 1.er Juzgado). P. 2867.

GUILLERMO EYZAGUIRRE 1398, esq. S. O.—PLAZUELA EL LLANO.—MINIMO $ 80.000. Chalet de uno y dos pisos, garage. Se pagará reconociendo deudas largo plazo por $ 35.517 y servicio semestral por $ 2.000; con $ 10.000 al contado; el saldo, por mitades a seis y doce meses. (30 Setiembre, 15 hrs., 2.o Juzgado). P. 2783.

NOTA.—Las contribuciones y gastos de transferencia serán de cargo del subastador. Boleta por el 10% del minimo. Antecedentes en la Secretaría del Juzgado respectivo. Títulos en el archivo de la Caja Nacional de Ahorros.

REMATE

EL 16 DE SEPTIEMBRE SE REMATARA LA PROPIEDAD DE RENTA

Catedral 1551 - 61

que se compone de 4 casas y 2 almacenes. Renta 26.160 pesos.

MINIMUM: $ 240.000, reconociéndose $ 120.000, Caja Hipotecaria; $ 80.000 contado y saldo 6 meses plazo.

Bases y antecedentes:

LUIS RAMIREZ SANZ
BANDERA 140-D.

REMATE

El 14 de septiembre se rematará la lujosa propiedad de residencia de tres pisos, calefacción central, garage, jardín, calle TRIANA N.o 857, (calle nueva a la altura del N.o 755 de Avenida Providencia).

MINIMUM: $ 275,000.— con $ 100.000.— al contado; $ 75.000.—6 meses y saldo un año, Visitaría de 2 a 6 (Impuesto transferencias 1 o|o.

Títulos y antecedentes:

....Oficina: LUIS RAMIREZ SANZ. — BANDERA 140-D.

VENTAJOSO REMATE JUDICIAL

El 11 de Septiembre próximo a las 4 P. M. ante el Arbitro señor Enrique Aspillaga, Amunátegui N.o 844, se rematará una valiosa

CASA HABITACION

UBICADA EN LA CALLE LORD COCHRANE N.o 160, compuesta de numerosas habitaciones con parquet, tres patios, etc.

Minimum $ 193.000.— valor avalúo, reconociendo el comprador deuda hipotecaria reducida a $ 56.057,40 bonos 7|1, saldo al contado.

Títulos Banco Hipotecario de Chile.

CAJA DE CREDITO HIPOTECARIO

Remate Judicial

PREDIOS URBANOS

LOTE 3 o CHALET "D", Población Rocuant, Barrio Las Zorras en Valparaíso. Mínimum: $ 60.000. Se pagará reconociendo $ 22.858,50, bonos 8-1|2 o|o. Con $ 20.000 al contado y el saldo por mitades a 6 y 12 meses plazo. (9 septiembre, 15 horas, 2.o Juzgado).

BAQUEDANO N.os 443-7, en Antofagasta. Mínimum $ 50.000. Edificio renta dos pisos. Se pagará reconociendo $ 29.963,08 bonos 7-1|2 o|o. Con $ 15.000 al contado y el saldo por mitades a 6 y 12 meses plazo. (9 septiembre, 15 horas, 2.o Juzgado).

SANTO DOMINGO N.o 2847-9. Mínimum: $ 70.000. Dos pisos independientes. Se pagará reconociendo $ 29.502,30, bonos 8-1|2 o|o. Con $ 15.000 al contado y el saldo por mitades a 6 y 12 meses plazo. (9 septiembre, 15 horas, 2.o Juzgado).

AVENIDA ECUADOR N.o 4099 Mínimum: $ 100.000. Casa-quinta más una cuadra superficie. Se pagará reconociendo $ 28.550,70 bonos 7 ½ %. Con $ 20.000 al contado y el saldo por mitades a 6 y 12 meses plazo. (9 septiembre, 15 horas 2.o Juzgado).

GUILLERMO FRICK esq. RODOLFO PHILLIPI, en Valdivia. Mínimum: $ 200.000. Propiedad de renta. Se pagará reconociendo $ 119.265,90 en dinero al 5-1 o|o. Con $ 30.000 al contado y el resto por mitades a 6 y 12 meses plazo. (9 septiembre, 15 horas, 2.o Juzgado).

TOBO MAZOTTE 101-9. Mínimum: $ 45.000. Casa habitación un piso. Se pagará reconociendo $ 18.168,20, bonos 8-1|2 o|o. Con $ 25.000 el contado y el saldo por mitades a 6 y 12 meses plazo (9 septiembre, 15 horas, 2.o Juzgado).

FREIRE S|N en Constitución (Propiedad Lidia y Ester Jelves). Mínimum: $ 50.000. Casa habitación un piso con almacén. Se pagará reconociendo $ 40.079,10, bonos 7-1|2 o|o. Con $ 5.000 al contado y el resto por mitades a 6 y 12 meses plazo. (9 septiembre, 15 horas, 4.o Juzgado).

SAN DIEGO N.os 333|9. Mínimum: $ 110.000. Propiedad renta dos pisos. Se pagará reconociendo $ 44.457,50, bonos 8 ½ %, y el resto por mitades al contado y a 6 meses plazo. (9 septiembre, 15 horas, 3.er Juzgado).

CHACABUCO N.o 1231. Mínimum $ 30.000. Propiedad renta, un piso. Se pagará reconociendo $ 5.124,93, bonos 8-1|2 o|o. Con $ 6.000 al contado y el saldo por mitades a 6 y 12 meses plazo. (12 septiembre, 15 horas, 4.o Juzgado).

AVENIDA DE LAS DELICIAS N.os 4102|10. Mínimum: $ 52.500. Residencia esquina con renta, garage y jardín. Se pagará reconociendo $ 29.627,94, bonos 7-1|2 o|o, y el saldo por terceras partes al contado, a seis y a doce meses plazo. (12 septiembre, 15 horas, 4.o Juzgado)

AVENIDA ERRAZURIZ esquina EDWARDS, en Valparaíso. Mínimum: $ 50.000. Se pagará reconociendo $ 28.789,80, bonos 7-1|2 o|o. Con el saldo al contado. (14 septiembre, 15 horas, 2.o Juzgado).

BELLAVISTA N.o 0253 (Antes N.os 350-6). Mínimum: $ 100.000, Residencia un piso. Se pagará reconociendo $ 43.962,75, bonos 8-1|2 o|o. Con $ 20.000 al contado y el resto por mitades a 6 y 12 meses plazo. (16 septiembre, 15 horas, 3.er Juzgado).

AVENIDA VICUÑA MACKENNA N.o 1543. Mínimum $ 32.000. Casa habitación un piso. Se pagará reconociendo $ 15.640,68, bonos 8-½ %, con $ 15.000 al contado y el saldo por mitades a 6 y 12 meses plazo. (16 septiembre, 15 horas, 3.er Juzgado).

AVENIDA ECUADOR N.o 4396|8. Mínimum: $ 21.000. Casa habitación un piso con galpón anexo. Se pagará reconociendo $ 12.371,97, bonos 7-½ % y el saldo al contado. (17 septiembre, 15 horas, 4.o Juzgado).

AVENIDA ELIAS N.o 252 (hoy N.os 470|80), en Valparaíso. Mínimum: $ 35.000. Propiedad renta uno y dos pisos. Se pagará reconociendo $ 18.717,20 bonos 8-½ % y el saldo al contado. (23 septiembre, 15 horas, 2.o Juzgado).

CAUPOLICAN N.o 346, en Concepción. Mínimum $ 100.000. Se pagará reconociendo $ 24.631,15 bonos 8-½%, con $ 45.000 al contado y el saldo por mitades a 6 y 12 meses plazo. (26 septiembre, 15 horas, 4.o Juzgado

3 NORTE ESQ. 3 ORIENTE, en Talca. Mínimum $ 32.000. Casa habitación un piso. Se pagará reconociendo 23,944 pesos 83 centavos, bonos 7-½ %, con $ 5.000 al contado y el resto a 6 meses plazo. (30 septiembre, 15 horas, 4.o Juzgado).

ANDES 2072|80. Mínimum: $ 30.000. Propiedad renta un piso. Se pagará reconociendo $ 8.674,80 bonos 8-½ %. Con $ 10.000 al contado y el resto por mitades a 6 y 12 meses plazo. (30 septiembre, 15 horas, 1.er Juzgado).

LOTE N.o 5 de la Villa Mackenna, en Viña del Mar. Mínimum: $ 8.000. Se pagará con $ 4.000 al contado y el resto por mitades a 6 y 12 meses plazo. (30 septiembre, 15 horas, 1.er Juzgado).

INDEPENDENCIA N.o 536, en Linares. Mínimum: $ 150.000, propiedad renta dos pisos. Se pagará reconociendo $ 79.541,66 bonos 7-½ %, con $ 20.000 al contado y el saldo por mitades a 6 y 12 meses plazo. (30 septiembre, 15 horas, 3.er Juzgado).

AVENIDA JOSE MANUEL INFANTE N.o 1436 (hoy N.o 1660). Mínimum $ 450.000. Propiedad renta compuesta almacén, dos casas habitación y 40 casitas. Se pagará reconociendo $ 167.254,50 bonos 7-½ % y el resto al contado. (30 septiembre, 15 horas, 3.er Juzgado).

PUNTILLA N.os 56-74, en Cerro Toro, Valparaíso. Mínimum $ 30.000. Propiedad renta en dos y tres pisos. Se pagará reconociendo $ 19.268,80 bonos 7-½ % y el saldo al contado. (4 octubre, 15 horas, 4.o Juzgado).

DOS SUR N.o 1326, en Talca. Mínimum $ 20.000. Se pagará reconociendo $ 12.088,75, bonos 7-½ %, con $ 4.000 al contado y el saldo por mitades a 6 y 12 meses plazo. (7 octubre, 15 horas, 4.o Juzgado).

PREDIOS RUSTICOS

"SANTA EDUVIGIS", en Linares. (Hoy Santa Elena). Mínimum: $ 60.000. Fundo regadío, apropiado para cereales y chacarerías. Casas habitación. Se pagará reconociendo $ 29.013 bonos 7-½, con 20.000 pesos al contado y el saldo por mitades a 6 y 12 meses plazo. (10 septiembre, 15 horas, 1.er Juzgado).

"LAS CRUCES" en Arauco. Mínimum: $ 700.000. Gran fundo inmediato estación Carampangue. Terrenos aptos todo cultivo parte regados. Casas habitación, galpones, etc. Se pagará reconociendo $ 431.847, bonos 7-1|2. Con $ 250.000 al contado y el resto por mitades a 6 y 12 meses plazo. (12 septiembre, 15 horas, 4.o Juzgado).

"LOS PEUMOS" en Collipulli. Mínimum: $ 50.000. Fundo trigüero de rulo inmediato Collipulli. Se pagará reconociendo $ 28.222,20, bonos 8-1|2. Con el saldo al contado en dinero efectivo. (13 septiembre, 15 horas, 4.o Juzgado).

"EL ROSAL", en La Laja. Mínimum: $ 400.000. Inmediato estación Candelaria buenos trumaos con agua abundante. Siembras, lechería, crianzas. Casas habitación y plantaciones. Se pagará reconociendo $ 127.431,20 bonos 8-½, con $ 60.000 al contado y el saldo por mitades a 6 y 12 meses plazo. (16 septiembre, 15 horas, 2.o Juzgado).

"SAN RUPERTO" en Collipulli. Mínimum: $ 25.000. A dos kilómetros estación Ercilla, por buen camino. Trigo y crianzas. Casas habitación. Se pagará reconociendo $ 4.798,30, bonos 7-1|2. Con $ 10.000 al contado y el saldo por mitades a 6 y 12 meses plazo. (17 septiembre, 15 horas, 4.o Juzgado).

"PICHIBUREO", en Mulchén. Mínimum $ 160.000. Se pagará reconociendo $ 93.586 bonos 8-½ y el resto al contado. (24 septiembre, 15 horas, 3.er Juzgado).

"COMPAYANTE", en Mulchén, Mínimum $ 250.000. Siembras, crianzas y maderas. Se pagará reconociendo 82.867 pesos 60 centavos bonos 8-½, con $ 50.000 al contado y el saldo por mitades a 6 y 12 meses plazo. (1.o octubre, 15 horas, 3.er Juzgado).

"LOS ALPES" y "LOS QUILLAYES", en San Fernando. Mínimum $ 500.000. Fundo con buenas invernadas y heranadas. Casa habitación y plantaciones. Carbón y leña. Se pagará reconociendo $ 192.688 bonos 7-½, con $ 80.000 al contado y el saldo por mitades a 6 y 12 meses plazo. (3 octubre, 15 horas, 4.o Juzgado).

"EL SAUZAL", en Rancagua. Mínimum $ 500.000. Terrenos planos regados. Siembras, chacras y lechería. Plantaciones frutales y forestales. Buenas casas. Se pagará reconociendo $ 358.402,50 bonos 7-½ y el saldo al contado. (10 octubre, 15 horas, 4.o Juzgado).

"MONTE BLANCO", en San Carlos. Mínimum $ 150.000. Terrenos planos, abundantemente regados, aptos todo cultivo. Casas habitación. Siembras y crianzas. Se pagará reconociendo $ 14.248,50 bonos 8-½, con 50.000 pesos al contado y el saldo por mitades a 6 y 12 meses plazo. (10 octubre, 15 horas, 1.er Juzgado)

Las contribuciones son de cargo del subastador. Bases y antecedentes en la Secretaría del Juzgado respectivo. Títulos en el Archivo de la Caja Hipotecaria. Boleta por el 10 por ciento del mínimum.