TIEMPO PARA SANTIAGO
HOY: Bueno.— Nublado o neblina matinal.
EDICION DE 24 PAGINAS

LA NACION

JUEVES 4 DE JUNIO DE 1953
SANTIAGO DE CHILE
Precio: $ 5.-

El 21 se firmaría el Tratado Chileno-Argentino

LONDRES, junio 3 (UP) — La Reina Isabel II y su esposo, el Duque de Edimburgo, responde a las aclamaciones del gentío en su primera aparición en público, después de la coronación de soberana. La pareja real viaja en automóvil por la zona de Aldwych y Soho, en dirección al noreste de Londres, hoy 3 de junio. — (Radiofoto UP).

Firmado decreto de ayuda a las zonas devastadas

Ayer quedó firmado por S. E. el Presidente de la República y por el Ministro de Obras Públicas, un decreto por el cual se destina la suma de 300 millones de pesos para reparar los daños más urgentes causados por el sismo del 6 de mayo en las provincias del Sur. Este decreto contempla la suma de 100 millones para la Corporación de Reconstrucción.

También se firmó otro decreto por el cual se destinan 251 millones para aliviar la situación creada por las inundaciones. Este decreto también da 100 millones a la Corporación de Reconstrucción.

La forma en que se distribuyen los fondos del primer documento, es la siguiente: Maule, 12 millones; Linares, 10; Ñuble, 54; Concepción, 64; Arauco, 6; Bío Bío, 48, y Malleco, 6 millones.

En el segundo decreto los fondos se distribuyen como sigue:

PROVINCIAS	Caminos y Puentes	Edificios Públicos	Otras Obras
Atacama	$ 8.000.000	——	$ 1.000.000
Coquimbo	5.000.000	——	1.000.000
Aconcagua	3.000.000	——	1.000.000
Bío Bío	4.000.000	$ 3.000.000	2.000.000
Malleco	4.000.000	2.000.000	2.000.000
Arauco	2.000.000	——	1.000.000
Concepción	4.000.000	10.000.000	3.000.000
Ñuble	8.000.000	10.000.000	3.000.000
Maule	6.000.000	6.000.000	2.000.000
Linares	8.000.000	6.000.000	2.000.000
Talca	7.000.000	10.000.000	2.000.000
Curicó	3.000.000	8.000.000	1.000.000
Colchagua	2.000.000	1.000.000	1.000.000

Además, se entregan a la Dirección de Auxilio Social, 8 millones de pesos para que continúe con su obra de ayuda a los damnificados.

Ambos decretos fueron girados con cargo al Fondo Común constitucional para casos de emergencia o catástrofe nacional. Tomando en cuenta el decreto anterior ya tramitado por la suma de 376 millones, el total girado para auxiliar a las provincias damnificadas asciende a la suma de 927 millones.

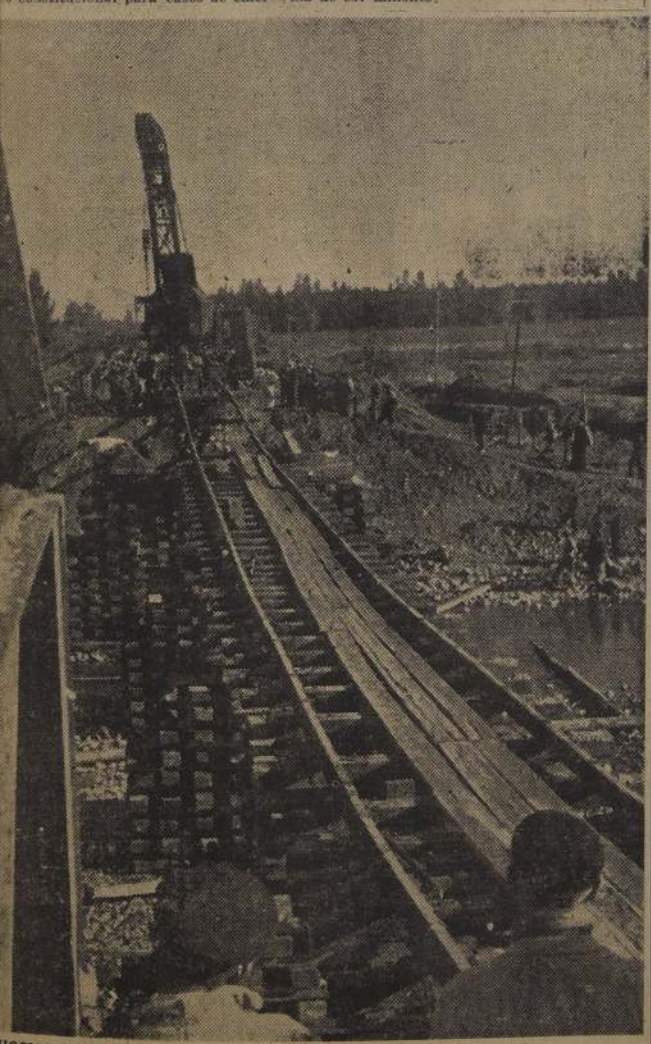

RECONSTRUCCION DEL SUR.— El Gobierno dispuso la rápida rehabilitación de caminos y puentes destruídos por el último temporal, junto con acudir en ayuda inmediata de los miles de damnificados. El grabado muestra los trabajos de restauración del puente ferroviario sobre el río Ancos, entre Linares y la Estación Miraflores, que fué destruído por los aluviones en una extensión de cien metros.

SORPRESIVA LLEGADA A SANTIAGO DE C. RIOS G. Y DEL MINISTRO MENDE

Trajeron el borrador del convenio económico

Entrevista de hora y media sostuvieron con el Pdte. Ibáñez

El 21 de junio sería firmado el Convenio Económico entre Chile y Argentina, simultáneamente en Santiago y Buenos Aires, de acuerdo a informaciones proporcionadas a la prensa después de la reunión que durante hora y media celebraron ayer a las 18.30 en el Salón Rojo de la Moneda, el Jefe del Estado, General don Carlos Ibáñez del Campo, con el Canciller, don Oscar Fenner; el Ministro de Asuntos Técnicos de Argentina, señor Raúl Mende; el Embajador ante la Casa Rosada, don Conrado Ríos Gallardo, y el Embajador argentino en Santiago, don Isamel Juan de la Cruz Guerrero. Positivamente se sabe que el señor Mende trajo desde la capital argentina el borrador del tratado a firmarse entre ambas naciones, y el cual fué presentado al Primer Mandatario. Hoy el Ministro Mende almorzará con el Presidente de la República oportunidad en la cual se discutirán más a fondo los detalles finales del Convenio. En las mismas fuentes se reveló que el Jefe del Estado está estudiando la posibilidad de dirigirse el 9 de julio a Buenos Aires, para asistir a las fiestas patrias de la nación hermana.

SORPRESIVA LLEGADA

Sorpresiva fué la llegada a Chile del Ministro señor Raúl Mende; de nuestro Embajador en Buenos Aires, don Conrado Ríos, y del Embajador señor Ismael de la Cruz Guerrero. Viajaron en el avión del Presidente Perón, el cual no pudo aterrizar en Los Cerrillos debido a la intensa neblina, razón por la cual debió hacerlo en el aeródromo de San Rafael, cerca de Los Andes. Poco después almorzaron en el Hotel Continental de esa ciudad, para dirigirse a Santiago en automóvil.

Alrededor de las 17 horas sostuvieron una breve entrevista con el Ministro de Relaciones Exteriores, don Oscar Fenner, en el Hotel Carrera, siendo recibidos poco después en la Moneda por el General Ibáñez.

NADA OFICIAL

A la salida de la Moneda, los Embajadores de Chile y Argentina se excusaron de hacer declaraciones sobre el Convenio mismo, reconociendo que su viaje tiene directa relación con el tratado.

Expresaron que por el momento cualquiera declaración sobre una materia que se estudiaba podía entorpecer el éxito del convenio.

Ambos Embajadores declararon también que se podía dar por descontado que el convenio sería firmado dentro del plazo estipulado.

MINISTRO ARGENTINO. — Señor Raúl Mendé, Ministro de Asuntos Técnicos de la República Argentina, quien, en compañía de los Embajadores de nuestro país en Buenos Aires y del argentino en Santiago llegó ayer a esta capital para tratar con el Presidente de la República acerca de algunos aspectos del Convenio Económico Chileno-Argentino.

TRAJERON BORRADOR DEL CONVENIO CHILENO-ARGENTINO.— En el avión del Presidente Perón llegaron ayer a Chile el Ministro argentino de Asuntos Técnicos, señor Raúl Mendé, y los Embajadores, de nuestro país en Buenos Aires y de Argentina en Santiago, señores Conrado Ríos Gallardo e Ismael J. de la Cruz Guerrero, respectivamente, quienes conversaron en las últimas horas de la tarde con el Presidente de la República, general don Carlos Ibáñez del Campo, acerca del Convenio Económico Chileno-Argentino. En el grabado aparecen los Embajadores señores Guerrero y Ríos Gallardo, al abandonar el Palacio Presidencial, después de su entrevista con el Primer Mandatario chileno.

Alimentos serán llevados por 3 aviones al sur

Dos o tres aviones de la FACH se dirigirán hoy a Constitución, para llevar alimentos, ropas y medicamentos a los habitantes de esa ciudad, ayuda que fue destinada por la Dirección General de Auxilio Social, por gestiones directas del Subsecretario del Interior, señor Carlos Ferrer.

El Ministro de Obras Públicas, señor Orlando Latorre, se entrevistó ayer con su colega del Interior, señor Osvaldo Koch, para hacerle presente la desesperada situación que afrontan los habitantes de la zona afectada por el temporal y, en forma especial, la de los habitantes de Constitución.

De inmediato, el señor Koch dió instrucciones al Subsecretario del Interior, para que siga ocupándose en forma preferente de esta situación. El resultado de sus últimas gestiones se traducirá en la ayuda que hoy llevarán los aviones de la FACH

RESTABLECIDAS COMUNICACIONES

CONSTITUCION. — Solamente ayer fueron restablecidas las comunicaciones telegráficas después de ocho días de aislamiento, a consecuencias de los graves perjuicios que causó el recio temporal de la semana pasada, dejando a la ciudad y a la comarca convertida en un campo de desolación.

Treinta y cinco manzanas fueron inundadas por las aguas, y trescientas familias han perdido sus enseres domésticos y cuanto tenían en sus casas. Se estima que casi la totalidad de las casas deberán ser demolidas, pues han quedado en pésimo estado.

La línea férrea a Talca, está cortada en varias partes, ya que los terraplenes cedieron ante el empuje de las turbulentas inundaciones. Se anticipa que no podrá ser rehabilitada esta vía antes de diez o más días, siempre que se mantenga el buen tiempo.

En la población se advierte la falta de artículos alimenticios de

(A LA PAG. 2, columna 4)

MINISTRO OSVALDO KOCH DESTRUYE FALSA ASEVERACION DEL DIPUTADO HTO. ENRIQUEZ

No es efectivo que con fondos del dos por ciento constitucional, destinados a gastos derivados de calamidades públicas, hayan sido adquiridos automóviles para Intendentes de Provincia y el Servicio de Investigaciones, dice el Ministro del Interior, señor Osvaldo Koch, en una nota enviada al Ministro Secretario General de Gobierno, señor René Montero, al referirse a expresiones del diputado Humberto Enríquez Frodden, durante la sesión que anteayer celebró la Cámara de Diputados. El texto de la comunicación a que nos referimos es el siguiente en la parte pertinente:

(A LA PAG. 2, columna 3)

No ha renunciado don J. B. Rossetti

El Ministro de Hacienda señor Juan Bautista Rossetti, desmintió ayer, a través del Subsecretario de esa Cartera señor Urzúa, la información aparecida en algunos diarios de ayer y según la cual habría presentado la renuncia de su cargo.

El señor Rossetti, que actualmente se encuentra en cama, afectado por un fuerte resfrío, proyecta concurrir mañana viernes a las funciones de su despacho, y al acto de la firma del DFL que crea el Banco del Estado, que se realizará ese día.

Sin embargo, en medios oficiales, se dijo ayer que el Gobierno solicitará en el curso de la semana, al Gobierno de Francia el "agreement" para designar Embajador ante el Quai D'Orsay al señor Rossetti.

DONATIVO A ESCUELA DE MINAS DE COPIAPO

La gerencia de la Andes Copper Mining Co. ha hecho un donativo de material de trabajo a la Escuela de Minas de Copiapó, con el propósito de contribuir a la elevación del nivel técnico de la enseñanza. El director de dicho establecimiento agradeció a la empresa por el donativo, que consiste en lo siguiente: una máquina Leyner con "Manifold Air Conection" (riendas) y tres brocas; una máquina Jackamer con tres brocas, y una máquina Stopehamer con dos brocas. Las brocas son de tipo Jackbitts, estampado y Liddicoat.

OBREROS MUNICIPALES AGRADECEN PREOCUPACION DEL ALCALDE.— Un grupo de obreros municipales realizó ayer una visita al señor Figueroa, a fin de agradecerle la aprobación por parte de la Municipalidad, de una indicación en el sentido de destinar fondos para la adquisición de elementos de trabajo y protección para el invierno. En el grabado aparece el señor Figueroa rodeado por los obreros visitantes.

INTENSIFICA EL PUENTE AEREO HACIA EL SUR LA LINEA AEREA NACIONAL

La Línea Aérea Nacional ha dispuesto una modificación en los itinerarios de viaje a las distintas zonas del país, en vista de la situación de emergencia en que se encuentra el sur por el último temporal.

Así, habrá un avión diario, a las 9.30 horas, para Linares. Todos los días, a las 8 horas, partirá otro para Concepción, el cual retornará en la tarde. Todos los lunes, miércoles y viernes habrá vuelos directos a Los Angeles, y, mientras se mantenga el estado de inoperancia de los aeródromos de las ciudades de Valdivia y Puerto Montt, un "Douglas" DC-3 servirá la ruta Santiago-Temuco, como correo diario.

Ministro . . .

(DE LA PRIMERA PAGINA)

"Me permito comunicar a VS. que en la sesión ordinaria de ayer, de la Honorable Cámara de Diputados, el parlamentario señor Humberto Enríquez Frodden, dio a entender que con fondos del 2o.lo constitucional, a que se refiere el N.o 10 del artículo 72 de la Constitución Política de la República destinados a atender gastos derivados de calamidades públicas, se adquirieron automóviles para los Intendentes y para el Servicio de Investigaciones.

"Sobre el particular, manifiesto a VS. que lo aseverado por el referido señor diputado carece absolutamente de veracidad. En efecto los vehículos mencionados serán adquiridos con los fondos del decreto de este Ministerio, N.o 1455, de 11 de marzo último, que traspasa del ítem del Presupuesto vigente 15|01|07 a-5 al ítem 01|01|04 w-1 la suma de siete millones seiscientos mil pesos ($ 7.600.000).

"Ahora bien, el ítem 15|01|07 a-5 ya indicado, que sirvió de fuente de financiamiento para las adquisiciones de los automóviles, está destinado, según lo expresa la Ley de Presupuestos del año en curso para: cuotas fiscales a fondos y servicios especiales del Ministerio del Trabajo.

"Lo digo a VS. para su conocimiento y fines que se sirva estimar del caso".

ESPEJOS
DE TODA CLASE, DIRECTAMENTE DEL FABRICANTE
Vidriería AMERICANA
SANTO DOMINGO 1044
FRENTE CIA. DE GAS

ESTADO DE LOS CAMINOS DESDE CURICO A P. MONTT

El Automóvil Club de Chile ha proporcionado la siguiente información sobre el estado de los caminos desde Curicó hasta Puerto Montt, y sobre las variantes que es necesario realizar en los viajes longitudinales terrestres hacia y desde el sur:

CURICO A TALCA.— CORTADO. De acuerdo con informaciones proporcionadas por la Radio del Dept. de Caminos de la Dirección de Obras Públicas. Se ha cortado la variante de San Rafael-Pelarco-Pangullemu, que se estaba usando desde que se suspendió el tránsito por el camino longitudinal sur, debido a la destrucción del Puente Pangue. Sin embargo, agrega la Radio, se está trabajando activamente en su habilitación.

TALCA A LINARES. — Hasta San Javier, no hay inconvenientes, desde allí hay que continuar por Pueblo Villa Alegre, Esperanza, San Lorenzo, Tres Esquinas, Yerbas Buenas, Linares.

LINARES A CHILLAN, Y CONCEPCION, transitable, en las condiciones normales de época de lluvia.

CHILLAN-YUNGAY. — El camino longitudinal al Sur de Chillán está cortado en el kilómetro 36, por destrucción en una longitud de 30 metros, y en el Km. 37, por rebalse del Río Diguillín, pero hay pasada por la siguiente variante: San Ignacio, Puente Urrutia, El Carmen, y variante Pilluco con un mayor recorrido de 20 kilómetros. Esta ruta es áspera pero permite su tránsito.

YUNGAY-LOS ANGELES. — Se puede tomar indistintamente la ruta del Pangal del Laja (arenales), o la de Tucapel Canteras, ambas están en buen estado de tránsito.

LOS ANGELES-ANGOL. — Hay que tomar el camino por Mulchén, Lapito, Negrete, Angol.

Existe una pequeña dificultad a la llegada de Negrete, la que está solucionándose. Consultar al Ingeniero en Los Angeles, sobre este sector.

ANGOL-VICTORIA, tomar camino a Traiguén - Victoria, que nos informan que está mejor que el de Collipulli-Victoria.

VICTORIA-TEMUCO-VALDIVIA, —Todo transitable, con alguna dificultad en el puente cerca de Lanco, ya que admite una carga hasta de 2.000 kilos solamente. Lanco-San José, se recomienda tener cuidado con coches bajos.

VALDIVIA-PUERTO MONTT.— Transitable.

NOTA. — Camino de San Javier a Constitución, cortado. Camino de San Javier a Cauquenes, cortado.

El tránsito a Cauquenes debe hacerse por Parral, que está en buenas condiciones.

DIRECTORES DEL CIRCULO DE PERIODISTAS se reunieron ayer con el presidente de la Comisión de Previsión Social y Trabajo del Senado, doctor Isauro Torres, con el fin de congratularlo por su reelección en la referida presidencia, e invitarlo a conocer el estado de la obra de construcción de la Casa del Periodista, cuya creación corresponde en gran parte a una iniciativa de este legislador. En la foto aparece acompañado del presidente del Círculo, señor Paculi; del arquitecto de la Caja de Empleados Públicos y Periodistas, señor Jorge Vidal, y de algunos directores del Círculo.

POTRERILLOS GANO UN PREMIO DE SEGURIDAD

Un porcentaje de reducción de accidentes del 60.36 por ciento que da un promedio de 1.059 por diez mil turnos trabajados, con un total de 36 accidentes en el año, permitieron que se discierna a la "Andes Coper Mining Company", el premio de seguridad "C. F. Kelley" [illegible] presa ha ganado [illegible] oportunidades [illegible] partir del año [illegible] el premio fué [illegible]

SCOUTS PE[illegible] AYUDA PA[illegible] DAMNIFIC[illegible]

Con el objeto de [illegible] da de las famil[illegible] cadas con los [illegible] la zona sur del [illegible] de Santiago [illegible] ciudad durante el [illegible] domingo próximo [illegible] vestuario y otros [illegible] puedan ser distribu[illegible] la gente de escasos [illegible] que quedó en [illegible] ción.

Los propios [illegible] dos por jefes de [illegible] ción, se encargará[illegible] cer llegar los obs[illegible] bidos a las numero[illegible] lias a que serán [illegible]

SOLUCION A VAGANCIA INFANTIL ESTUDIA EL SUPREMO GOBIERNO

"SETENTA MIL niños vagos y delincuentes, amenazan el futuro de nuestra patria", dijo ayer, al empezar su conferencia de prensa, el ex general de Carabineros, don Aníbal Alvear, actual presidente del Comité Nacional de Defensa de la Infancia, quien enfocó el pavoroso drama de la niñez abandonada.

Nuestra legislación en cuanto a protección de la infancia, es completa. La ley 4,447 —del 18 de octubre de 1928, poco después reformada—, es obra de la anterior Administración del General Ibáñez, que dió al niño y a la madre un derecho, y al Estado una obligación; sin embargo, no se ha cumplido en la forma que ella lo dispone, continuó diciendo. Actualmente, todos esos niños que vagan sin rumbo, sin hogar, sin educación, sin alimentos, amenazan con un negro destino a Chile. Esta cifra, no sólo está formada por hogares deshechos, sino por familias constituidas, a las cuales no les alcanzan los medios económicos necesarios para cumplir con sus obligaciones. Este problema lacera a la clase media y a los trabajadores, en general.

Algunas instituciones particulares, como la Sweet, el Hogar de Cristo, Mi Casa, y otras, han tratado parcialmente el problema de la infancia abandonada, la delincuencia, la prostitución infantil. Se hace necesario la creación de un código del niño, que debe reunir disposiciones para la protección de la madre y el niño, y todos los problemas derivados de la familia. Una comisión compuesta por los profesores Aída Quiñones, Tito Fernández, Juan Sandoval y el doctor Gustavo Vila, ha emitido un informe técnico que en forma inmediata y enérgica da solución a este problema, y que ha sido especialmente encargado por el Supremo Gobierno, que está dispuesto, mediante todos sus organismos, a dejar un mejor futuro para nuestros hijos.

El Comité Nacional de Defensa de la Infancia, hace muchos años que viene sosteniendo una campaña en pro de la solución de tal grave problema. Ahora ha encontrado todo el interés de parte del Estado, que ha escuchado sus experiencias, que se han forjado en la lucha diaria contra la miseria en que se debaten los hijos del pueblo.

INFORMATIVO GREMIAL

SINDICATO DE ENFERMERAS Y PRACTICANTES.— Designará directorio el próximo sábado, en asamblea general que se efectuará a las 18.30 horas.

JUVENTUD DE VECINOS DE LA REINA.— El sábado 13 ofrece un banquete en la Hostería "Cafe Mettern", al ex alcalde de Ñuñoa, don José María Narbona Cortés y señora Laura Fousse de Narbona.

UNION DE JUBILADOS Y MONTEPIOS DE CHILE.— El domingo próximo efectúa una asamblea pública en el Salón de Honor de la Universidad de Chile. El directorio dará cuenta de su actuación.

—LA ASICH (CENTRAL CRISTIANA de Trabajadores) celebrará el sexto aniversario de su fundación con un nutrido y selecto programa que comenzará a desarrollarse a partir del domingo 7. Especialmente, habrá concentraciones culturales y artísticas en todos los barrios urbanos y rurales de la capital. El viernes 12, en la sede social de la ASICH, habrá también un foro público a las 19.30 horas sobre "Salario vital y escala móvil de salarios".

Alimentos...

(DE LA PRIMERA PAGINA)

primera necesidad, como ser, azúcar, aceite, leche condensada y café. La Planta de alumbrado eléctrico está en peligro de suspender la entrega de energía por falta de petróleo.

Las autoridades han concurrido en ayuda de los damnificados con los escasos medios con que cuentan. Ayer se inició la construcción de seiscientas casas de emergencia.

LOS DAÑOS EN CUREPTO

CUREPTO. — Se consideran pérdidas las siembras de trigo y lentejas en toda la zona, ya que grandes extensiones de cultivos fueron inundadas por las lluvias caídas durante tres días de la semana pasada.

Numerosas fueron las casas que se derrumbaron y que sufrieron las consecuencias del mal tiempo. El vendaval destruyó la red telegráfica, telefónica y del alumbrado público. Graves daños sufrió también el servicio de agua potable, por lo que el suministro ha sido deficiente.

Como una atinada medida de previsión fué vacunada toda la población contra el tifus.

El Gobernador señor Enrique Munita, se ha impuesto personalmente de los problemas que ha creado el temporal no sólo en la ciudad, sino en las localidades, acudiendo en ayuda de los afectados, con los medios con que dispone la Gobernación. — (EL CORRESPONSAL).

Casa CLARY
(Atendida por su propia dueña)
Modeladores Fajas Hosiens y Cinturell, Fajas abdominales para hombres, sobre medida. Pedidos contra reembolso.
STO. DOMINGO 1034
OFA-FONO 68096

Nueva Profesional

Srta. FRANCISCA HIDALGO TAPIA

Alumna distinguida del Curso Completo de Corte y Confección del Instituto "Alonso Figueroa", que rindió exámenes al término de sus estudios, obteniendo excelentes calificaciones y el diploma profesional del ramo. La señorita Hidalgo se especializó en alta costura de moda y corte sastre femenino.

Está abierta la matrícula para los nuevos cursos, en ambos locales del establecimiento: Catedral 1257 y B. O'Higgins 2263.

DEPOSITO REGULADOR PAÑOS NACIONALES
Donde los casimires y todas las lanas son mejores y más baratas.
CONVIENE VISITARLO
STO. DOMINGO 1066-NO CONFUNDA

Gran venta Aniversario
CUMPLIMOS 23 AÑOS AL SERVICIO DEL PUBLICO Y CON TAL MOTIVO NOS COMPLACEMOS EN HACER EFECTIVOS REGALOS A NUESTROS CLIENTES
VEINTITRES AÑOS AL SERVICIO DEL PUBLICO — The NEW YORK JERSEY
ALGUNOS PRECIOS-REGALOS:
CHALECOS PARA SEÑORAS, LANA PURA
CHALECOS PARA SEÑORAS, LANA FINA, DESDE
PALETOES PARA SEÑORAS, LANA FINA
POLERAS CUELLO ALTO, DOBLE, GRAN NOVEDAD
CHALECOS PARA NIÑOS, LANA PURA, DESDE
SWEATERS PARA NIÑOS, DE SEGUNDA
SWEATERS COTELE PARA NIÑOS, DESDE
SWEATERS PARA CABALLEROS, LANA PURA
SWEATERS PARA CABALLEROS, LANA FINA
SWEATERS COTELE PARA CABALLEROS
EL MEJOR SURTIDO DE SANTIAGO Y A PRECIOS MAS CONVENIENTES LO ENCUENTRA UD. EN
Fábrica de Tejidos de puntos.
Escucha los lunes, miércoles y viernes, a las 21 horas, por los micrófonos de C. B. 101, Radio Yungay, nuestro programa "PREMIOS Y MELODIAS" que animan el tenor melódico Carlos Coray, el fantasista del piano Mario de Manarda, Carmen Palma y Miguel Angel Yáñez.
The NEW YORK JERSEY
SOTOMAYOR 9
CAS. 4601 - SUC. SAN PABLO 1769
Atención inmediata a REMBOLSOS
GRANDES DESCUENTOS PARA COMERCIANTES Y LOTES ESPECIALES
PARA INSTITUCIONES DE CARIDAD

Ricas "Once" con MERMELADAS*
LA BASKONIA
Con el gusto EXACTO de la fruta FRESCA
Deliciosas para postres, tortas, panqueques y para saborearlas solas.
Damascos
Ciruelas
Peras
Duraznos
Cerezas.
PRODUCTOS DE
Conservas Aconcagua San Felipe
TODO UN HUERTO EN SU DESPENSA
* mermeladas en tarros

El Mercado de la Moda
21 de MAYO 811 • DONDE HACE RINCON, FRENTE al MERCADO
ENTREGA INMEDIATA.
GRANDES CREDITOS
CON $100.- SEMANALES
SOMBREROS BATAS SUSTITUTOS CAMISAS

A LA OPINION PUBLICA

Ante las informaciones absolutamente erróneas e inexactas de un diario de la tarde, respecto a TELASA, distribuidora de productos textiles, el Sindicato Profesional de Fabricantes de Tejidos de Rayón y Similares se hace un deber informar a la opinión pública lo siguiente:

1) TELASA es sólo una Sociedad Anónima distribuidora de productos textiles, legalmente constituída, al igual que otras muchas existentes en el país.

2) Respecto a los precios en los productos de nuestra fabricación, y ante la campaña carente de todo fundamento del mencionado rotativo, hacemos público el hecho de que hemos solicitado al Ministro de Economía y Comercio el estudio de costos de nuestros productos.

3) En lo relativo al suministro de hilados de rayón, cabe destacar que existen dos fábricas en el país: Said, S. A., y Rayonhill, Industria Nacional de Rayón, S. A. La producción de estas fábricas es distribuída por la Comisión Distribuidora de Hilados, del Comisariato General de Subsistencias y Precios, según Decreto N.o 153, del Ministerio de Economía y Comercio, de fecha 27 de enero de 1950. Dicha distribución está al margen de toda intervención de los productores de hilados, cuyos precios son fijados por decreto del mismo Ministerio.

SINDICATO PROFESIONAL DE FABRICANTES DE TEJIDOS DE RAYON Y SIMILARES

El crédito internacional está abierto a Chile para el desarrollo de sus planes de fomento

Ingenieros chilenos dan garantía de alta preparación profesional

A las 13 horas de ayer se efectuó en el Club de la Unión, el almuerzo de camaradería de los ingenieros del Instituto de Ingenieros y de la Asociación de Ingenieros de Chile.

A este acto asistieron los Ministros de Obras Públicas, Salubridad y Trabajo, diversos parlamentarios, autoridades, los Subsecretarios de Defensa y Obras Públicas y 400 profesionales.

Hicieron uso de la palabra los presidentes de ambas instituciones, el ingeniero señor Arturo Aldunate y, finalmente, a nombre del Gobierno, el Ministro de Obras Públicas, señor Orlando Latorre.

DISCURSO DEL MINISTRO — El siguiente es el texto del discurso del Ministro Latorre:

Señores Ministros de Estado, señores presidentes de la Asociación de Ingenieros y del Instituto de Ingenieros de Chile, señores ingenieros:

Con especial agrado hemos concurrido a esta reunión anual que inicia las actividades gremiales de ingenieros.

Animan al Gobierno elevados ideales constructivos y en esta jornada de realizaciones claras, en que día a día nuevas obras públicas se inician y se proyectan, tienen los ingenieros un lugar de preferencia y de gran responsabilidad.

Ve el Gobierno en ellos sus colaboradores más esenciales en las tareas de dar nueva vida a nuevas formas a la economía nacional.

Necesitamos hombres de fe y de acción. Hombres técnicos capaces de llevar adelante una gran acción creadora. Capaces de formar un nuevo país. De darnos una nueva estructura, y formar una nueva conciencia colectiva. Buscamos hombres que comprendan y concuerden con esta acción. En este lenguaje quiero hablaros a vosotros, porque el Gobierno ve en los ingenieros a colaboradores esenciales en las tareas de dar nueva vida y nuevas formas a la economía nacional.

Conocemos la evolución de la técnica contemporánea y cómo la ingeniería puede permitir las grandes realizaciones. ¿Será posible hacer estudios sobre la prefabricación? Esta empresa significa la racionalización de materiales y de la mano de obra.

En este aspecto también hay que introducir nuevos conceptos en el taller, en la fábrica y en las usinas. Necesitamos que la técnica, la conquista del espacio, marche de acuerdo con la conquista de la velocidad y del confort.

Sabemos del hormigón pretensado, de los hormigones cedulares, del suelo cemento, nuevos principios modernos a introducir en el país que harán efectiva la economía en las nuevas viviendas a construir, la creación de nuevas fábricas.

Comprende también el Supremo Gobierno que en nuestro país no ha sido valorada suficientemente la profesión de los Ingenieros y que en este aspecto se hallan en situación desmedrada con respecto a otras naciones. Deseamos poner término a esta injusticia que viene de tantos años. Vemos con gran interés viejas aspiraciones de los Ingenieros, de defensa profesional, como el Colegio de Ingenieros, o el estudio de una legislación que reglamente al menos el uso del título.

Queremos darle a vuestro Instituto y a vuestra Asociación, cuya existencia celebramos, respaldo legal y propiciar la formación del Colegio de Ingenieros, porque estamos íntimamente convencidos del beneficio que vuestra labor representa para la colectividad.

Nos une a los ingenieros y al Gobierno, una comunidad de propósitos que corresponde a nuestras convicciones políticas y a vuestros ideales profesionales de impulsar la economía nacional y organizar la Administración Pública sobre bases técnicas de racionalización.

Los estudios que se hacen y los acuerdos que se adoptan en lo que respecta a la organización general de la Administración Civil del Estado, han sido llevados con altura de miras y espíritu renovador, pensando siempre que el personal técnico y sus ingenieros, serán la base esencial en la aplicación de las normas que darán vida creadora y nueva a los distintos servicios.

Estudiamos la reorganización del Ministerio de Obras Públicas. Este Ministerio deseamos transformarlo. Queremos que esté abierto a todos los convencimientos, a todas las insinuaciones, a toda labor creadora y orientadora, a toda técnica eficaz y a toda la ingeniería que quiera trabajar en esta obra de acción nacional.

Abriremos el Ministerio a los nuevos valores, porque para realizar la labor en que estamos empeñados necesitamos la cooperación de todos, la ayuda y el consejo de todos los profesionales, la experiencia de todos los técnicos. El proyecto de la Corporación de la Vivienda es un problema de candente actualidad que el Supremo Gobierno está vivamente interesado en resolver pronto, ya que el déficit de viviendas alcanza caracteres pavorosos en nuestro país.

En este orden de proyectos y de actividades, como en muchos otros, el concurso y la inquietud constructiva de ustedes, serán esenciales al llevar a la práctica el vasto plan de construcción de vivienda a que se abocará próximamente el Supremo Gobierno. Creo que vosotros no tenéis nada que aprender de otros colegas de profesión y me es muy grato dejar constancia de la alta preparación de los ingenieros de Chile.

Las obras que impulsará el Gobierno serán ejecutadas por los ingenieros y los técnicos chilenos, que nos dan garantía suficiente de alta preparación profesional.

Por encargo especial de S. E. el Presidente de la República, de los Ministros presentes y del que habla, agradezco la colaboración que ofrecen los ingenieros de Chile y que debe ser de enormes beneficios para el mayor progreso y bienestar de nuestra Patria.

Trascendentales declaraciones del Vicepresidente de la CORFO

"La Corporación de Fomento de la Producción goza de un amplio y bien ganado prestigio en los Estados Unidos... Los organismos oficiales y de crédito en ese país, demuestran la mejor buena voluntad hacia Chile y de ese modo se encuentra abierto el camino para patrocinar el desarrollo de grandes planes futuros de fomento agrario e industrial, siempre que éstos se ciñan a necesidades reales de nuestro país y obedezcan a programas racionalmente estudiados... La Oficina de la CORFO en Nueva York cumple una misión importantísima e irremplazable... Está prácticamente finiquitado el préstamo de 20 millones de dólares a la Papelera... En tres meses más tendremos aprobados los primeros planes de inversión con respecto al desarrollo del gran programa de fomento agropecuario que impulsa el Gobierno y que debe desarrollarse dentro de un lapso de ocho años... Habrá créditos oportunos para financiar el desarrollo de los planes carboníferos y madereros de la CORFO", fueron, entre otros, las principales declaraciones hechas ayer a la prensa, en rueda de periodistas, por el vicepresidente ejecutivo de la CORFO, don Carlos Froedden, que acaba de regresar de los Estados Unidos, país en el que permaneció 32 días, como huésped oficial del Departamento de Estado, visitando sus principales industrias y sosteniendo importantes conferencias con diversos organismos oficiales. Esta oportunidad por el señor Froedden, de Norteamérica.

Las declaraciones hechas en Froedden, pueden sintetizarse en las siguientes líneas:

"No fuí a Estados Unidos a buscar dinero. Viajé a ese país accediendo a una gentil invitación del Departamento de Estado, que programó en mi honor una vasta jira a diversas regiones industriales, en la que tuve oportunidad de admirar la técnica y la organización de la industria norteamericana.

"Chile tiene en Estados Unidos un bien ganado prestigio y somos allí más conocidos de lo que se piensa por acá. La Oficina de la CORFO es no sólo conocida en Estados Unidos, sino que goza de una solvencia extraordinaria. A mi juicio eso se debe al hecho de que en sus doce años de funcionamiento, siempre ha sabido cumplir con sus compromisos y ha realizado además en Chile obras positivas y reales. La CORFO es un organismo serio y respetable y así se le estima en Estados Unidos.

"Está abierto el camino para obtener ayuda financiera y técnica a fin de impulsar cualquier plan de fomento agrícola o industrial, que sea relacionalmente estudiado y que obedezca a necesidades reales.

"Los organismos de crédito internacional están abiertos para Chile, siempre que se les garantice estabilidad constitucional, el desarrollo de una política antiinflacionista eficaz y el servicio normal de los capitales.

"El préstamo de 20 millones de dólares para la Papelera, está prácticamente finiquitado. En estos momentos hay en Chile un funcionario del Banco Internacional, que atiende a los últimos detalles de esa operación.

"La CORFO, que es un organismo apolítico, esencialmente apolítico, y cuya única meta es el bienestar general del país, la grandeza de Chile, tienen en estudio el desarrollo de una serie de planes de fomento, que en orden de prelación estricta serían los siguientes:

"El plan agrario, a ocho años plazo, por etapas. Su desarrollo comprenderá la realización de obras de riego, la adquisición de semillas genéticas, animales y maquinaria agrícola, la construcción de frigoríficos, el mejoramiento de los medios de transporte, etc. Si el plan no se desarrollara, en ocho años más, Chile tendría un déficit alimenticio de un 38 por ciento, es decir, una subalimentación. El 38 por ciento en la población. El plan se irá financiando por etapas. Es utópico hablar de 280 millones de dólares. No sabemos cuánto costará, porque es prematuro afirmarlo, pero es ridículo hablar de 280 millones de dólares, cuando la CORFO apenas si ha manejado 150 millones de dólares para el desarrollo de todos sus programas de fomento...

"El plan carbonífero que consulta: la modernización y mecanización de las minas de Lota y Schwager; el enriquecimiento de los carbones pobres de Magallanes, y la explotación de nuevos yacimientos, como los de Arauco. Para el primer rubro se necesitan 16 millones de dólares. Las gestiones están muy avanzadas y el préstamo del Banco Internacional va a ser aprobado.

"El plan maderero, que consulta, para empezar la instalación de una central maderera en Valdivia, pero que tiene perspectivas ilimitadas, porque el catastro de los bosques de pinos hecho por nuestros técnicos, señala que sólo en ese rubro, tenemos capacidad para instalar 5 y seis plantas de fabricación de celulosa tan grandes como la que instalará la Papelera.

"Conversé con funcionarios del Punto Cuarto para ver qué ayuda nos podrían proporcionar a nuestros planes para mejorar la flota de cabotaje...

"Los planes de la ENDEZA siguen su desarrollo. En abril del próximo año entrará a operar Cipreses y ya se ha iniciado la construcción de la Central Pilmiquen, en Temuco. Se destinaron cinco millones de pesos para iniciar los estudios destinados a construir una Central en Arica, la Central del Lauca.

"La ENAP es obra de la CORFO. Es una sociedad anónima cuyo único socio es la CORFO. Seguirá con sus planes adelante. El año próximo entrará a funcionar la Refinería de Concón y con los subproductos del petróleo montaremos una gran industria derivada.

"En Washington adelanté gestiones para el envío de un técnico que inicie los estudios para desarrollar un gran plan pesquero. Será necesario hacer la carta pesquera del litoral chileno... y eso, y la racionalización de nuestra industria pesquera, es un asunto que requerirá aún muchos años por delante para lograr su pleno desarrollo...

"La CORFO necesita mayores capitales para desarrollar sus planes. Hemos pedido al Gobierno que el 10 por ciento del Presupuesto nacional —unos cinco mil millones de pesos hoy día—, se destinen por ley a este organismo".

Un importante temario consulta la Convención Nacional de Industrias

Durante los días 19, 20 y 21 del presente mes, se efectuará en Viña del Mar, la Convención Nacional de la Industria a la que ha convocado la Sociedad Nacional de Fomento Fabril en circulares enviadas a todos los industriales del país.

La Comisión Organizadora del torneo trabaja activamente en la preparación de esa Convención y sus diversos comités de trabajo están en permanentes reuniones, finiquitando los últimos detalles que permitirán un mejor desarrollo de ese congreso industrial chileno.

PROGRAMA

El siguiente es el programa de la Convención:

VIERNES 19: 11.30 horas, sesión inaugural, con designación de las diversas comisiones; 13 horas, banquete inaugural; 15 horas, constitución de las comisiones de trabajo; 19 horas, cóctel ofrecido por las Casas Comerciales a los convencionales en el Hotel Valparaíso; y, 21.30 horas, comida de camaradería.

SABADO 20: 9 horas, sesión de comisiones; 13 horas, banquete ofrecido por la Municipalidad de Viña del Mar; 15 horas, visita a las industrias de la zona; 18.30 horas, asamblea general para discutir acuerdos de las comisiones; 20 horas, cóctel ofrecido por el Comité Industrial de Valparaíso; y 21 horas, tiempo libre.

DOMINGO 21.— 10 horas, misa; 11 horas, sesión de clausura; y 13 horas, banquete de clausura.

EL TEMARIO.— El siguiente es el temario de la Convención: "La Industria frente al:

I.— **Estado:** a) **Régimen tributario.**— Impuesto a la producción, a la renta, municipales, a los activos, a los beneficios excesivos, exenciones de impuestos, sueldos patronales, revalorización de activos; inspecciones de contabilidad y balances; y revisión y simplicación de impuestos;

b) **Gastos públicos.**— Inversiones fiscales y semifiscales (Obras Públicas, CORFO, capitalización de empresas estatales, semiestatales y Cajas); presupuesto nacional;

c) **Intervenciones estatales.** — Fijaciones de precios; diversos organismos estatales de intervención y control (Comisariato, Departamento de Industrias Fabriles, Comisión de establecimiento de nuevas industrias, CORFO, etc.); estado industrial y comerciante; representación de la industria privada en organismos estatales;

II.— TRABAJO: a) **Internos:** relaciones entre la empresa y su personal, seguridad industrial y bienestar social;

b) **Externos.**— Conflictos del trabajo (legales e ilegales, intervención política en los conflictos), organización sindical, organismos del trabajo, diferencia entre los regímenes de previsión de empleados y obreros.

III. — REGIMEN MONETARIO: a) **Inflación.**— Efectos sobre la industria, (descapitalización, utilidades ficticias, falta de recursos, dificultad en obtención de nuevos capitales, imposibilidad de reemplazar equipos, etc congelación de precios, sueldos salarios, freno paulatino de la inflación;

b) **Créditos.**— Internos, Banco del Estado y externos.

IV. — CAMBIOS INTERNACIONALES: Condecor, abastecimiento de la industria, cambios preferenciales, fomento a exportaciones industriales.

V.— ORGANIZACION DE LAS FUERZAS DE LA PRODUCCION: Fortalecimiento de los vínculos entre los industriales, servicios de la Sociedad de Fomento Fabril, frente común ante los problemas que afectan a la industria, propaganda y defensa industrial, relaciones entre las asociaciones industriales provinciales y la Sociedad Fomento Fabril.

VI.— NORMALIZACION: estandardización e investigaciones tecnológicas.

VII.— ENSEÑANZA técnica profesional: plan de enseñanza

EMPLEADOS APRUEBAN CREACION DE LA CORPORACION DE INVERSIONES

La Junta Ejecutiva de la Federación de Empleados de la Industria y el Comercio, informó que, después de un detenido estudio del proyecto que creará la Corporación Nacional de Inversiones de las Cajas de Previsión, había aceptado la inclusión en dicha iniciativa, del siguiente artículo:

"Respecto de la Caja de Previsión de Empleados Particulares sólo es aplicable el presidente D. F. L. en cuanto que deberá ceñir sus inversiones a los planes de inversión que formule la Corporación, dentro de las modalidades de las leyes orgánicas de la Caja.

Antes de adoptarse esta resolución, los consejeros representantes del gremio ante la Caja de Previsión, se impusieron del texto del D. F. L. y dieron cuenta de él a la asamblea de dirigentes, cuenta que estos aceptaron por estimar que era ampliamente satisfactoria.

La Junta Ejecutiva de la Federación de Empleados de la Industria y del Comercio, estima que, con la inclusión del Art. a que se hace referencia al comienzo, los fondos acumulados en la Caja de Previsión del gremio están debidamente cautelados.

Mejoral
Mejoral
Mejoral

A LOS CAMPOS LLEVARAN LA CAMPAÑA DE ALFABETIZACION

En su interés de sostener e intensificar la campaña de alfabetización en que se encuentra empeñado el Supremo Gobierno, y que tan amplia resonancia ha tenido en todos los sectores de la ciudadanía, el Ministro de Educación, señor Juan Gómez Millas, se reunió ayer, a la hora del almuerzo con el presidente y un grupo de consejeros de la Sociedad Nacional de Agricultura, con quienes estudió las posibilidades de incrementar la cooperación que los agricultores actualmente proporcionan en lo que se refiere a la creación y sostenimiento de escuelas rurales.

Se nos precisó a este respecto que el Ministro de Educación sostendrá otra entrevista más amplia con los agricultores de Peumo, San Vicente, Pichidegua y Las Cabras el sábado de la presente semana en el fundo "La Rosa".

FALLECIO EL MAYOR DE CARABINEROS DON LUIS RAMIREZ: FUNERALES

A las 10.30 horas de hoy se llevarán a efecto los funerales del mayor de Carabineros señor Luis Ramírez Monreal. El cortejo fúnebre, presidido por el Director General, señor Jorge Ardiles Galdames, partirá de la Escuela de Carabineros en dirección al Mausoleo del Cuerpo, donde serán depositados restos

Los honores fúnebres serán rendidos al extinto en la plazoleta del Cementerio, interpretando en el acto el Orfeón de la Escuela, y el mayor Manuel Amor Hernández, que pronunciará un discurso.

El oficial fallecido desempeñaba las funciones de Comisario de la primera seccional Tocopilla. Fue pariente del Comandante Eleuterio Ramírez, héroe de la campaña del Pacífico.

Hablando de su Futuro Hogar...

Estos SITIOS en plena AVENIDA APOQUINDO

SON EL TERRENO IDEAL PARA QUE UD. EDIFIQUE SU CASA PROPIA!

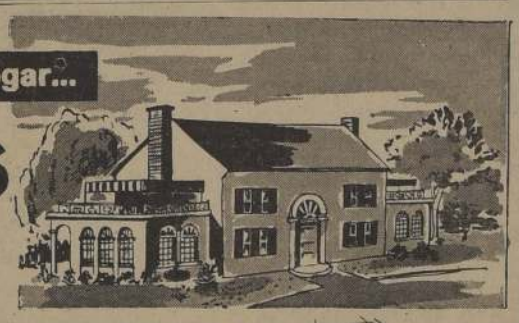

Es el sector donde la propiedad se valoriza con mayor firmeza y rapidez... Donde las bellas perspectivas urbanísticas seducen a todos!

En medio de activos Centros Comerciales, de importantes Colegios y Campos Deportivos.

Con abundante Movilización de Buses, Liebres y Expresos a la puerta

Atención permanente en el terreno incluso domingos y festivos, y diariamente en

42 cuotas mensuales desde $ 5.700

No se cobra comisión

EMPRESA CONSTRUCTORA LAS CONDES
MAC IVER 142 - Entrepiso - Of. 105

Más comodidades... menos problemas

TODO LO QUE SU HOGAR NECESITA PARA QUE TODOS LOS SUYOS TENGAN UNA VIDA GRATA.

TENEMOS UNA PEQUEÑA PARTIDA DE MAQUINAS DE COSER "WERTHEIM" EN ELEGANTE GABINETE DE NOGAL.

RADIOS
JUGUERAS
MAQUINAS DE COSER
LAVADORAS
SECADORAS
ENCERADORAS
ASPIRADORAS
RADIADORES
ESTUFAS A PARAFINA
COCINAS ELECTRICAS Y A PARAFINA

Créditos

TRES MODERNOS Y CENTRICOS SALONES DE VENTA A SU SERVICIO

IMPORTADORA Electro Radio LTDA

SAN ANTONIO 345 — ESTADO 50 — AHUMADA 19

"LA NACION"

LA NACION

AÑO XXXVII
N.o 12.963

Empresa Periodística "LA NACION", fundada el 14 de enero de 1917.— AGUSTINAS 1269. — TELEFONO 82222. — CASILLA 81-D
Presidente del Consejo y Director: ROGELIO CUELLAR VALENZUELA.— Gerente: ANTONIO FERREIRA MEDINA. — Subdirector: WALTERIO GONZALEZ. — Consejeros: EILERT HERRUD, JOSE RAMSAY ALLAN, LUIS FACULL TORCHIA y CLEMENTE DIAZ VERGARA.— Jefe de Propaganda: EDUARDO BARRERA BALMACEDA.
Representantes para EE. UU. y Canadá: THE N. DE FILIPPES Co. 551.— FIFTH AVENUE. — New York, 17 N. Y.
Servicio Noticioso Extranjero: UNITED PRESS ASSOCIATIONS. — Servicio Fotográfico Extranjero: UNITED PRESS NEWS PICTURES. — Agencias y Corresponsales en todas las ciudades y pueblos de Chile.
SUBSCRIPCIONES: Un año, $ 1.820; seis meses, $ 918; tres meses, $ 417.— Valor del ejemplar del día: $ 5.— Ejemplares atrasados: $ 10.—

Santiago de Chile, jueves 4 de junio de 1953

OPOSICION QUE NO CONSTRUYE

Desde hacía muchísimos años que el país no había presenciado la existencia de una oposición política tan manifiestamente infecunda como la actual. Es de presumir que los partidos u organizaciones que no comparten las grandes líneas rectoras de un Gobierno, por lo menos, posean cierta base de homogeneidad indispensable como para que sus críticas tengan alguna jerarquía y seriedad. Nada de esto ocurre en la actualidad. En la oposición se agrupa un conjunto híbrido que se desplaza desde conservadores, liberales, radicales, hasta terminar con los comunistas. Cabe preguntarse si tal composición es capaz de emprender un enjuiciamiento coherente de los actos del Ejecutivo, en circunstancias que de manera sistemática están proclamando sus irreductibles antagonismos doctrinarios. Sin embargo, los hechos están demostrando que, para efectos intrascendentes, estas fuerzas antagónicas se dan la mano sin gloria ni provecho para los grandes intereses nacionales.

Prueba de lo que venimos expresando se encuentra, irrebatible, en el reparto de las desprestigiadas consejerías parlamentarias. Tratándose de un botín material, los dirigentes políticos de la Derecha económica y de cierto sector de izquierda, no han tenido el menor escrúpulo para entenderse y derrotar —como poco ingeniosamente lo han declarado— a las fuerzas de Gobierno. Es evidente que estas maniobras de estricto carácter politiquero, entre directivas, han acarreado el mayor descrédito a las organizaciones partidistas, lo que no obsta para que, con poco envidiable desenfado, se sientan los conductores de nuestra democracia. Quienes más han contribuido a barrenar los principios y procedimientos del régimen republicano, se autoproclaman como los inmaculados mentores de las respetables ideas que dicen profesar, pero que están muy lejos de poner en práctica.

Es fácil comprender el grado de desorientación existente en las bases incontaminadas de esos partidos cuyos dirigentes, a diario, están transgrediendo sus postulados doctrinarios. Con irresponsabilidad inexcusable se está favoreciendo el caos en la conciencia ciudadana, que no logra atinar adónde conducen estas componendas sin grandeza y desprovistas de nobles objetivos.

Lamentablemente, algunos hombres que debieran encontrarse a distancia conveniente de estas confusiones ideológicas y de procedimientos, atendido el papel descollante que jugaron en el movimiento de renovación nacional que encabezara el actual Primer Mandatario, han adherido transitoriamente a este tipo de juego intrascendente. Es de aguardar que, en un futuro próximo, se desliguen de estos compromisos inconciliables con la naturaleza rectificadora de la empresa patriótica que ya está en marcha y que salvará al país de la bancarrota moral y material en que lo dejaron las administraciones anteriores.

Lo que toda la ciudadanía espera, y de lo cual no cabe alarmarse, es que haya una oposición política seria y respetable, y no una montonera de apetencias irrefrenables, destinada exclusivamente a estimular reparos sin fundamento a la obra del Ejecutivo. La salud de la democracia chilena exige homogeneidad mínima en las fuerzas que hacen Gobierno y en las que se sienten inclinadas a ejercer una labor de crítica fiscalizadora. Desgraciadamente, tratándose de estas últimas, nada edificante puede exhibirse ante la ciudadanía.

Mal comienzo de la Oposición

El diputado don Humberto Enríquez ha enjuiciado con más dureza que exactitud la labor realizada hasta el momento por el Presidente Ibáñez del Campo, para lo cual ha sometido a un análisis más o menos cuidadoso el Mensaje que el Jefe del Estado presentara al Congreso Nacional. El parlamentario radical puede decirse que ha abierto la puerta de entrada de la Oposición en esta legislatura ordinaria. Por mal sitio ha hecho penetrar a los impugnadores sistemáticos, ya que ha escombrado el suelo con errores y más errores, en los que necesariamente han de tropezar los parlamentarios que corean en los bancos contrarios al Gobierno. La mala información, el dato deformado, sea lo que fuere, no poseen la consistencia de la verdad, son escurridizos, y sobre una superficie tan vacilante han de dar traspiés y resbalones escasamente dignos de una Oposición segura y de gran tono.

Pretende el diputado señor Enríquez ilustrar sus apreciaciones con datos concretos. Afirma, por ejemplo, a modo de escandalosa clarinada, que el movimiento de personal en la Cancillería ha sido tan intenso que las remociones y nombramientos significaron agotar el ítem de variables del Ministerio de Relaciones Exteriores. Da la casualidad que dicho ítem nada tiene que ver con las designaciones de diplomáticos y se utiliza para gastos no consultados en el Presupuesto, como ser: festejos a Jefes de Estado extranjeros que nos visiten, etc. Pero ¿conoce el diputado radical la magnitud exacta del personal de la Cancillería y de los servicios del exterior que se ha removido por renuncias voluntarias, jubilaciones y renuncias pedidas? De 250 han cambiado únicamente 25, o sea, el 10 por ciento del personal, mientras que con el advenimiento del Frente Popular varió el 20 por ciento de estos funcionarios. En cuanto a que la mayor parte de los nombramientos hayan sido hechos por decretos de insistencia por haberlos objetado la Contraloría, ello es totalmente falso, y sólo en escasas situaciones se ha utilizado ese recurso legal. Han sido aquellos casos en que los nuevos funcionarios no tenían dos años de servicio en la Cancillería o cinco en la Administración Pública, debiéndose señalar que decretos de este tipo fueron firmados también durante la Administración del señor González Videla y de los Presidentes radicales anteriores. De no haberse procedido así, el Gobierno habría tenido que nombrar a radicales, ya que en la Cancillería y en la Administración Pública no hay otra cosa que funcionarios de este color político, en virtud del atochamiento burocrático radical que nos legó el régimen anterior. ¿Es que el señor Enríquez siente nostalgia por el Paraíso Perdido de la Administración Pública?

"De los amigos, líbreme Dios, que de los enemigos me libro yo", dice el viejo refrán: En auxilio, ayuda y apoyo del diputado Enríquez salió a la arena parlamentaria el señor Sepúlveda, don Sergio, como apuntan los boletines. Y agregó una cuenta más al rosario de las falsedades, gruesa como la impudicia con que proporcionó un dato espúreo, y quebradiza como la causa que defendía. Sepúlveda, don Sergio, anotó que el actual Gobierno da 5.000 dólares como expensas a los diplomáticos que designa, cuando durante el régimen del señor González Videla se donaban exclusivamente 1.100. Falso, totalmente falso, ya que las expensas están determinadas por ley, y, de no ajustarse a ella, la Contraloría habría objetado los respectivos decretos, lo que no ha sucedido. El monto de las expensas es, por tanto, ahora exactamente igual al de la anterior Administración. Sepúlveda, don Sergio, tiró un dato de barro, y como tal de él sólo ha quedado el polvo. Un polvo que asfixia, que se mete por las narices, que no deja respirar en virtud de su mala calidad y que ha dejado también polvorienta a la Oposición. De seguirse así, va a ser necesario concurrir al Parlamento con esos guardapolvos de alpaca que usaban los caballeros de antaño cuando viajaban por el rail.

Pero los datos y las ideas de barro continuaron lanzándose. El diputado señor Enríquez acumuló adobes sobre adobes. Otro de los adobones fué el relativo al señor Del Sol. Dijo que se le había aumentado sus emolumentos a este representante de los Ferrocarriles del Estado por tres decretos sucesivos. Un jueguecito como en el bridge: ¡doblo!, ¡redoblo!, ¡requetedoblo! Nada eso. Hubo tres decretos, sí, pero sin que tuvieran nada que ver con la supuesta multiplicación geométrica de los pesos. Uno fue aceptándole la renuncia como Director General de los Ferrocarriles; el otro fué el nombramiento, en este cargo, de don Fernando Cruchaga, y el tercero, de designación del señor Del Sol para vigilar y coordinar las adquisiciones de la Empresa en Europa, con la retribución que fija un Reglamento de base legal que no procede de este Gobierno. Tres decretos que fueron dos, porque el del medio nada tiene que ver con el señor Del Sol. Tres que no fueron ninguno, puesto que en ninguno de ellos existió el truco a que aludió, equivocada o falsamente, el diputado señor Enríquez.

Objetó la compra de automóviles a las Intendencias que carecían de estos vehículos, ¿pero en qué se van a trasladar estos funcionarios cuando sus deberes lo requieran? ¿En microbús? Impugnó, asimismo, la adquisición de vehículos motorizados para Investigaciones. ¿Sostendría esto el diputado señor Enríquez si —lo que esperamos no llegue a ocurrir— necesita ayuda policial para defender sus bienes o su persona, y los agentes llegan oportunamente a auxiliarlo gracias a que no han caminado a pie? Pero lo mejor de todo es cuando compara al General Ibáñez con el señor González Videla respecto a la actitud frente a la Contraloría. Este señaló su gratitud a este servicio por su celo fiscalizador, "a pesar de que en muchos aspectos había extremado sus funciones". ¿En qué quedamos? ¿Acaso no es lo mismo de que se queja el Presidente Ibáñez del Campo? El diputado Enríquez le ha dado la razón.

Y con todos estos adobitos el diputado radical construyó su edificio. La situación económica y financiera del país se debía a los antecedentes antes mencionados, o sea, a los 5.000 dólares de expensas, que no se han otorgado; a los tres decretos sucesivos de incremento de retribuciones, que no han existido; al agotamiento del ítem de variables de la Cancillería, que no se ha agotado ni nada tiene que ver con las designaciones, etc. ¿Le creerá alguien? El país, ¡no! Y agregó una afirmación aun más grave, constitutiva de desacato, cuando afirmó que "carece el Ejecutivo de todo derecho para dar lecciones de honestidad". Después de alterar la verdad en la forma que dejamos demostrada, ¿tiene el diputado Enríquez porvenir como profesor de moral? Sobre falsedades no se pueden apoyar lecciones de honestidad. Mal comienza la Oposición al empedrar el suelo parlamentario con el charco de los datos falsos.

LOS JUEVES DE JOAQUIN EDWARDS BELLO

Emma Carelli, la Berlendi y la Santarelli

Estoy contemplando el retrato de la famosa Emma Carelli, cantante lírica en 1905, y pienso: ¡Cómo sería, cuando sigue promoviendo bochinches medio siglo después! Era en los tiempos de la ópera antigua, con abanicos de nácar y plumas que hoy vemos en los anticuarios.

El caso es que cometí un error en la crónica referente a don Arturo Alessandri Palma. No uno ni diez errores han aparecido en mis crónicas, sino cientos. Hay los errores de autor, los de imprenta, los de corrección... y los sugeridos por la espesa niebla de mitos, o mentiras de toda clase que nos impiden ver claro. El último error es error influido por la mitomanía santiaguina. Al final de dicha crónica, de fines del mes pasado, conté un caso en que figuraban las cantantes de ópera Berlendi y Santarelli, junto con don Arturo Alessandri, en la temporada de 1905. Me lo habían contado dos personas solventes de la misma manera por lo cual creo que lo escucharon de otras personas, como pasa con todas las leyendas o invenciones populares. Yo no podía saber la verdad personalmente, por cuanto no estaba en Chile en 1904 ni en 1905. Mi fichero cerebral de óperas tiene una laguna en esos dos años. Además de eso los diarios de 1905 no ponían avisos de teatros. El Teatro Municipal es muy pobre si lo comparamos con los famosos teatros de ópera de otros países. Sin ir más lejos, el Colón de Buenos Aires cuenta con museo, archivo y biblioteca. Los datos que tengo de la ópera en Chile no son ordenados o fáciles para consultar. Si hubiera preguntado por el incidente teatral de 1905 a las personas conocedoras, no me hubieran respondido de manera precisa, o les hubiera parecido mal. Entonces, al periodista como yo no le queda otro recurso, para averiguar la verdad, que publicar lo que le contaron, aunque barrunte que es error. De esta manera las personas interesadas desmentirán y nos harán conocer la verdad. He dicho que el diario es como un borrador. Un diario moderno está escrito por todo el mundo. Yo nunca he negado la publicación de desmentidos. El cuento de la pelea entre la Santarelli y la Berlendi, en 1905, es un mito entre miles de mitos, como el del **Baltimore**, el del duelo del doctor Charlín con el doctor Barros y el del héroe Paz, de Talcahuano. Es un mito y trampa en que caemos muchos.

El año 1905 no habían aparecido en Chile la Berlendi ni la Santarelli. La Berlendi debió ser de 1912-1913. La Santarelli, de algo más tarde. El hombre que actualmente sabe más de esto es don Arturo Alessandri Rodríguez, a la vez el más hábil abogado. Es dueño de una de las más completas discotecas del mundo. Pongo esto con temor. Lo oí. No lo ví. ¿No será otro mito?

Recogí el mito del amor del hombre más interesante que produjo nuestro mundo político y social por cuanto el detalle era novelesco. Un político, un gran político, sin la mujer y el amor, es cáscara vacía. Nelson no hubiera sido Nelson sin lady Hamilton, ni Napoleón hubiera sido Napoleón sin las calabazas que le dió en 1795 Desirée Clary. Esta niña, con sus calabazas echó a Napoleón en los brazos de Josefina. Esta última mantuvo a Napoleón en trance de excitación cerebral constante, a causa de sus lividandades. La excitación cerebral es el genio. Los amores de Alessandri con la Santarelli vinieron más tarde. Amor, pasión, y año 20, La de 1905 fué la Carelli.

El incidente del año 1905 en el Municipal tuvo lugar en vísperas de la huelga sangrienta. Era Emma Carelli una napolitana morena y eruptiva como el Vesubio. Hasta en los retratos su mirada es tremenda. Su boca muerde. Peleadora, como hija de la tierra bella y apasionada de los camorristas, era chiquita y con ojos perversos. Nació entre Possilipo y Piedigrotta, en alguna calle hirviente, llena de canto y de amor. La Carelli llegó a Chile por casualidad. Era hija de un distinguido profesor napolitano y huyó de la casa para cantar. Cuatro años antes había debutado en Buenos Aires, con el **vissi d'arte** de **Tosca**. Discutida al principio por lo agrio de su voz, arrastró al público finalmente, en ovaciones delirantes. Pequeña y feilla, crecía en el escenario. Un amor explosivo la retuvo en América. En vez de ir a la Scala de Milán, vino al Municipal. Descollaba en la **Tosca**, de Puccini, y en la **Gioconda**, de Ponchielli. Parecía como si este músico hubiera escrito para ella la frase que pronuncia Gioconda en el paroxismo: **Ed io l'amo siccone il leone ama il sangue.**

El conflicto del año 1905 en el Municipal estalló a causa de la despedida de la compañía, y por rivalidades entre Bravi, primer tenor, y la Carelli. Bravi quería una ópera para su lucimiento. La Carelli quería otra para lucirse ella. Don Arturo Alessandri, abogado del teatro, dio la razón a Bravi. Fue entonces cuando la terrible Emma armó el **guazzabuglio della Madona**. Apareció en el proscenio, desgreñada y llorosa, después de haber mordido una oreja a Bravi, para decir que todo se debía a la inquina que le había manifestado un conocido abogado y político de la ciudad. El público hizo el resto. No hay mayor novelista que el público.

Otro error: Según mi distinguido colega y gran escritor don Rafael Maluenda, no fue don Víctor Domingo Silva el que puso el nombre de León de Tarapacá a don Arturo Alessandri. Fue Claudio de Alas.

Otro mito: Don Carlos Ossandón, pariente lejano y autor de unas **Memorias** muy interesantes, me escribió lo que sigue: "Mi padre murió tres años antes de que mi Oficina empezara a parcelar "La Reina" por cuenta del Seguro Obligatorio. Don Juan Antonio Ríos, antes de subir a la Presidencia, compró "Paldahue" a una persona que lo había adquirido del Seguro Obrero, al hacerse la parcelación. La casa la edificó con dineros propios. Mi oficina, pues, nada regaló al Presidente Ríos.

Un día en el cine, vi una actualidad que mostraba al Presidente Ríos en su casa y oí que alguien decía en una butaca cercana: "Esta casa se la regaló Ossandón". El día en que falleció el Presidente, las radios propalaron la misma fábula".

Escribí eso como algo de **vox populi**, sin importancia. No sabía que en parte alguna del mundo hubiera delito en aceptar una casa de regalo. Yo aceptaría cien. La gente es tan susceptible como mitómana. En cierta ocasión un chofer, que no me conocía, me encontró cierto parecido con Joaquín Edwards Bello y se puso a contar leyendas divertidas de este señor. Me quedé turulato. No sabía absolutamente nada de dichas aventuras. De otra parte hay individuos graciosos, parecidos a mí, que se hacen pasar por mí. Me mostraron cierta vez a uno. Me lo presentaron y me dijo:

—Puede estar seguro que no lo hago mal.

Me dicen que este señor acude a cuchipandas en mi nombre. En un Círculo Español le dieron un arroz al ilustre escritor. Come y bebe por mí, en tanto yo, el original, duerme.

J. E. B.

Subterráneos, "subways" y "metros"

Nueva York, mayo.

"The New York Times", con el intenso espíritu público que lo anima, insertó en estos días un estudio sobre los sistemas de transporte subterráneo en el mundo. El propósito que cubre este interesante trabajo es informar a la ciudadanía local acerca de un tema que va adquiriendo mayor urgencia en esta metrópoli, ante el desfinanciamiento crónico que prevalece en sus empresas de movilización. El gran rotativo neoyorquino intenta establecer bases de comparación con lo que ocurre en otras urbes con servicios bajo tierra.

Para América Latina es, tal vez, oportuno revisar algunos de los conceptos generales aparecidos en dicha encuesta. Ya sabemos como, con tanta frecuencia, se había de posibles construcciones de este tipo en las crecientes capitales sudamericanas. Fuera de Buenos Aires, que cuenta con una buena red, se indica que hay investigaciones pendientes en Santiago y Sao Paulo, para ver la conveniencia de introducir esta compleja modalidad de tránsito colectivo.

Los principales subterráneos se hallan, por supuesto, en las áreas metropolitanas que son Nueva York, Londres, Berlín, París, Moscú, Tokio, Buenos Aires y Madrid. También hay líneas subterráneas, de mayor o menor longitud, en Chicago, Boston, Filadelfia, Viena, Glasgow, Osaka, Estocolmo, Sydney, Barcelona y Budapest, aunque no abarcan la categoría de las ciudades anteriores. Además, se anuncia que, este año, Toronto abrirá sus nuevas vías, y, por fin, se habilitará el proyecto iniciado por Mussolini en 1938, en Roma, para trasladar a los esperados visitantes a lo que iba a ser la Feria Mundial de 1942, y que ahora conectará con solo un barrio romano.

Una característica general a casi todos, **es la propiedad y administración municipal de estos transportes**. La única excepción de nota es Madrid, donde interviene una sociedad particular en su manejo, mediante concesiones de largo plazo.

Nueva York dispone, sin duda, del más importante "subway" en el mundo, no siendo, ciertamente, el mejor. Permite viajar a un mayor número de personas distancias más extensas y con más velocidad. Pero su ausencia de comodidades, el regular estado de sus equipos y la falta de capacidad para contener a los millones que necesitan moverse en horas de entrada y salida del trabajo, son demasiado evidentes para quienes conocen esta ciudad. De aquí las preocupaciones que hoy tienen las autoridades, tratando de ajustar el progreso exigido por la población a las difíciles condiciones existentes.

El "subway" neoyorquino, a pesar de algunas ligeras modernizaciones recientes, no está a la altura de la riqueza de la ciudad o de su relieve como el método acostumbrado de movimiento para los ocho millones que la pueblan. Por eso, desde hace tiempo se intenta reorganizar su difusa administración y regular sus dilapidadas finanzas. Aunque el costo actual de 10 centavos de dólar por viaje, por parejo, sin divisiones en zonas, se estimó suficiente para sostener las operaciones y amortizar deudas, otra vez esta en dificultades y se habla de un alza a 15 centavos.

Un aspecto importante, en materia de mantención, lo constituyen los salarios otorgados por los varios sistemas. Nueva York, con 35 mil empleados y obreros, paga un promedio anual de 3.931 dólares, con semanas de 40 horas. París, que es otra ciudad en que sus 16 mil empleados trabajan 40 horas semanales, paga una media de 1.402 dólares por año, y figura en mitad de la escala. Al final de la lista está Madrid, con un jornal anual medio de 365 dólares, y semanas de 48 horas para su personal de 4 mil. Por cierto, los costos de vida son bastante diferentes en las tres metrópolis, ya que mientras Nueva York es acaso la más cara del mundo occidental (con la probable excepción de Caracas), Madrid figura entre las más razonables, y París se aproxima más a la primera que a la segunda.

Paralelamente aparecen los estados económicos, y aquí Madrid —con tarifa por zona de un centavo de dólar— está a la cabeza, pues en 1952 su "Metropolitano" dio una utilidad del 20 por ciento. Los otros ferrocarriles que tuvieron beneficios fueron los de Chicago (20 centavos de dólar por pasaje), Tokio (4 centavos) y Osaka (3 centavos). París tiene un déficit constante, que se subsana por entregas del Gobierno y de las municipalidades que lo forman. Y Nueva York acumula pérdidas progresivas que ya van subiendo del 10 por ciento de sus operaciones.

Madrid tiene otra distinción. Su "Metropolitano" es el más usado por sus habitantes, ya que hacen 241 viajes por persona al año. París le sigue con 223, y aquí el neoyorquino medio lo ocupa 199 veces. Como es obvio, los hábitos nacionales explican estas proporciones. El madrileño regresa a su casa al mediodía, al igual que una parte de los parisienses, lo que no hacen los norteamericanos, que almuerzan cerca de su sitio de trabajo.

Desde un punto de vista de calidad, es nuestra impresión que el "Underground" de Londres, y el "Untergrundbahn" de Berlín son sobresalientes. Ambos tienen equipos muy superiores a lo corriente, prevaleciendo el sistema londinense, que ha tenido ocasión de renovar sus carros y mejorar sus estaciones. El "Metro" parisiense, acaso el más práctico como diseño y funcionamiento, no ostenta modificaciones que lo pongan al día. Las secciones modernas del "Subterráneo" de Buenos Aires tal vez estén entre las más apropiadas y eficientes.

No conocemos el comentado transporte bajo nivel de Moscú. Se afirma, por quienes lo han empleado, que está entre los primeros. Por fotografías y cine es fácil darse cuenta que destaca elementos de lujo que no son comunes a estas obras.

Roberto Marchant del Río.

Notas del Día

AHORA, LAS PALOMAS

En mi casa grande de antaño había un palomar. Puede decirse que me crié entre palomas. No estaba ese palomar allí para criar pichones, con ánimo de comerlos después asados o "a la cocotte". Tal vez lo colocaron en el patio donde yo tenía mi aposento, para que me recreara con la vida suave y amorosa de las palomas, aprendiera las ventajas de su dulzura y de su mansedumbre, y empezara a comprender cómo el amor nace, sin saber cómo ni cuándo muere. Mis amaneceres y despertares estaban saturados de arrullos, especie de música que he seguido oyendo en el misterio de la soledad, siempre que el ánima se me torna taciturna. De niño no sabía por qué se arrullaban las palomas. Sólo le oí decir una vez a la mucama, entre sonrisas que no entendí, que las palomas eran celosas, terriblemente celosas. Es el único pecado de las palomas, que he conocido hasta hoy. Mi palomar me enseñó así muchas cosas que más tarde no habría logrado aprender sino a través de dura y angustiada experiencia.

No tiene, pues, nada de extraño que, al pasar por los contornos de los Tribunales de Justicia, me detenga a contemplar el nervioso volar de estas avecitas, y el amor con que un anciano, que no parece ser de este mundo, les va a dar de comer al mediodía. Revolotean las palomas alrededor de la cabeza encanecida, y parecen entender las palabras del benefactor. Allá, más allá, en la pila donde tres niños de bronce juguetean eternamente en el agua, van otras palomas a beber y a merendar en manos amigas. Bajan del alero lírico del teatro, como impregnadas de música. Y éstas, como las otras, como las que se pasean por las plazuelas olvidadas o se cobijan en la vieja sacristía de una iglesita colonial, ponen en el aire sosiego y paz, hacen pensar en la bondad y en la comprensión humanas, obligan a mirar más hacia arriba que hacia abajo.

Y ahora resulta que, así como los gorriones vandálicos acabaron con las dulces golondrinas, unos cogoteros innominados y crueles quieren acabar con las palomas. Ya han empezado a morir las que en la calle Moneda, esquina de Lucrecia Valdés, ponían una nota de luz en el ambiente. Caen muertas, envenenadas por hombres duros y sin alma. ¿Qué les habrán hecho las palomas? Parecen querer exterminarlas a todas, no dejar una, ni siquiera la más blanca, la que siempre se espera que no se vaya, desde los tiempos del Diluvio.

Ya se han cansado de cogotear a los hombres. Ahora les toca a las palomas. Otro día escupirán al cielo.— B.

FIESTA DE CORPUS CHRISTI CELEBRAN HOY LOS CATOLICOS

El mundo católico celebrará hoy la Fiesta de Corpus Christi, día destinado a solemnizar la institución del Sacramento de la Eucaristía. Con tal motivo, en Santiago se efectuarán diversas ceremonias religiosas, las que comenzarán a las 9.30 horas, con una Misa Solemne en la Catedral.

Sin lugar a dudas que el acto de mayor significación lo constituirá la tradicional Procesión de Corpus, que recorrerá los cuatro costados de la Plaza de Armas, impartiéndose la bendición con el Santísimo en cada una de las esquinas. La ceremonia empezará después de una Misa, que se oficiará a las 16 horas en la Catedral. El acto será presidido por Su Eminencia el Cardenal Arzobispo de Santiago, Monseñor José María Caro, y concurrirán el Venerable Cabildo Metropolitano, el Colegio de Párrocos, el Seminario Pontificio, comunidades religiosas, Acción Católica y colegios católicos de la capital.

Otros actos serán la Comunión Pascual de los universitarios católicos, que se efectuará a las 9 horas en la Iglesia de Las Agustinas, y la Comunión de la colectividad española, en el templo del externado del Colegio del Sagrado Corazón, a las 9.30 horas, con asistencia del Embajador de España en Chile, señor José María Doussinague y Texidor.

COMENZARON LOS CURSOS DE ESPECIALIZACION EN ESCUELA JOSE A. NUÑEZ

En la mañana de ayer a las 11.30 horas se realizó en la Escuela Normal "José Abelardo Núñez", el acto de recepción de los nuevos alumnos de la Sección Superior que seguirán cursos de especialización para inspectores escolares, directores de escuelas de primera clase y profesoras de escuelas vocacionales.

Con tal motivo, se efectuó una breve pero alusiva ceremonia a la que concurrieron, especialmente, el Director General de Educación Primaria, señor Luis Gómez Catalán, y el jefe de la Enseñanza Normal, don Domingo Valenzuela. Pronunció el discurso de bienvenida el Director de la Escuela, don Alejandro Covarrubias, quien destacó a los alumnos sus responsabilidades como futuros funcionarios.

A estos cursos, que duran un año, concurren profesores en ejercicio, de todas las provincias del país.

La figura del d

Luis Muñoz Monge, Director de Investigaciones; está d a continuar en su lucha contra el juego y la delinc

Cartas al DIRECTO

("Quisiera tener un escrito por el público"...

No sirve para nada la Direc. Gral. de Tránsito

Señor Director: Un vecino de la Población "Isabel Riquelme", de Ñuñoa, publica en la sección "Cartas al Director" de LA NACION del domingo último, un reclamo por las deficiencias de los servicios de locomoción colectiva a la Plaza Zañartu. Indica que los microbuses Bernardo O'Higgins N.o 2, circulan con una frecuencia de 50 a 60 minutos, y que los microbuses Macul tienen una frecuencia de 25 a 35 minutos, y agrega más adelante que sería de desear que la Dirección de Tránsito regularizara estos servicios en las horas de mayor movimiento. Finaliza su carta expresando su deseo de que los microbuses Diagonal prolonguen su recorrido hasta la Plaza Zañartu.

La denuncia formulada por dicho reclamante es plenamente efectiva en lo que se refiere a la escasez de máquinas, y al respecto, me permito informar a usted que esta Dirección de Tránsito, en múltiples o dades ha hecho prese Dirección General de T te y Tránsito Públ anómala situación. Se pondido siempre que e lleguen nuevos micro país se reforzarán los lo que hasta la fecha ne rrido. La dotación de Macul ha ido en vertig censo, y como un dato tivo, comunico a usted setenta máquinas que ban en 1948, queda en l lidad un promedio de ve crobuses, de los cuales diariamente cerca de nada vale reclamar a l ción General de Tran Tránsito Público o cita Municipalidad al pres dicha línea, pues se exp mo único argumento que vehículos para mejorar vicios. Esta situación lar en la mayoría de l de microbuses.

Por otra parte, hago a usted que la Direc Tránsito de Ñuñoa, con servicio municipal, carec mente de facultades p sanar esta situación, decreto supremo N.o 33 de julio de 1943, regla de la ley N.o 7.173, de mayo de 1942, entregó trol de la distribución, circulación de los medio rizados de transporte, dirección General de Tran Tránsito Público. Pasteriormente, con fecha 11 de ab mo, el decreto con fu ley N.o 33, dispuso lo si

"La fijación de los n de vehículos de transpo lectivo y pasajeros, las ciones definitivas o tra que se desee hacer en el raderos, frecuencia de l mos, capacidad y número sajeros, dotación de los los y sus horarios, com las medidas y condiciones deban someterse, corres exclusivamente ser deter por la Dirección Gene Transporte y Tránsito Corresponderá, asimismo, sivamente a la misma D General, la fijación de rifas de los servicios l les, intercomunales sin que se creen en el futuro

Finalmente, comunico a señor Director, que está ción del Tránsito de Ñu acuerdo con su finalidad instrucciones precisas y ricas impartidas por el don Guido Mujica Amas rá presta para atender l clamo o solicitud que e cuadrada dentro de las ciones municipales.

Agradeciendo la pub de estas líneas, saluda mente a usted.— Carlos Herrera, Director del T de Ñuñoa.

Alcalde de La Cisterna aclara su actuación

Señor Director: En L CION de fecha de hoy, blica un artículo del com sal en La Cisterna, en la expresa que ha sido retir la Sala de Sesiones de l nicipalidad una fotogra S. E. el Presidente de pública, hecho que se atr la actual mayoría munic

Lamento que su diario acogido una información l La mencionada fotogra colocada en la Sala de S por el entonces Alcalde Gustavo Ureta Stulzen, q solicitó en préstamo del y presidente de un grupo fista independiente de e muna, don Robinson Rod A fines de abril, el propie Ureta devolvió el cuadro dueño. En consecuencia, Alcalde infrascrito ni los dores señora Lazo y Aran mos tenido participación na en el retiro de esa fo fía, ya que asumimos funciones el día 17 de m

Estos hechos le consta propio regidor señor Car la Cerda, quien aparece do esta denuncia, ya que explicaron públicamente sesión ordinaria verificada 20 de mayo. En esta opo dad se le solicitó a este obtuviera del señor Minis Interior una nueva foto para colocarla en lugar d nor en la Sala de Sesiones nicipales.

Agradeceré al señor Di se sirva hacer publicar aclaración para impedir señor Carlos de la Cerda nú explotando hechos con absoluta falta de re bilidad.— Fernando Rojas Alcalde de La Cisterna.

QUE PARLAMENTARIO IBAÑISTA RECIO AYER COOPERACION A S. E.

el Presidente de la Re- se entrevistaron en la de ayer los senadores Lavanderos, Manuel Vi- ñez y Guillermo Pérez , la diputada señorita affaye, y los diputados Hurtado O'Ryan, Ernes- neda Rocha, Armando Gallardo, Manuel Valdés Enrique Rodríguez Ba- y René Jerez Contre- nes informaron al Pri- ndatario que, sintiéndose ibañistas y en el deseo de trabajar por llevar a la práctica los postulados del 4 de Septiembre, se habían constituído en bloque parlamentario independiente, para colaborar con el Gobierno en sus medidas de bien público.

El primer Mandatario, les agradeció el gesto y conversó con ellos sobre algunas de las iniciativas que rápidamente tomará su Gobierno para encarar la situación económica del país.

STA LAS 10 DE LA NOCHE SESIONO SENADO, OYENDO PUROS DISCURSOS

nado celebró ayer su 4.a ordinaria, bajo la Presi- del señor Alessandri, don do.

Orden del Día se apro- informe de la Comisión as Públicas que propo- rchivo de varios proyec- ley que han perdido su nidad.

cinco y media de la se sometió a votación la de inhabilidad deduci- contra del Honorable Se- don Salvador Allende, y rechazado por 35 votos tra y 1 abstención.

Incidentes, usó de la pa- el señor Izquierdo quien el discurso pronunciado sión de ayer por el Se- señor Moore. Sus pala- ericinaron violentas reac- especialmente desde los radicales.

go, el señor Marín hizo un tivo examen del discurso ñor Izquierdo y de situa- político-sociales de ca- histórico.

El señor Rodríguez, don Aniceto fijó después la posición del Partido Socialista Popular, en relación con el Gobierno, expresando que su Partido mantenía en la actualidad una línea de independencia constructiva.

A continuación, la señora María de la Cruz refutó las observaciones hechas por el señor Moore, en la sesión de anteayer en relación con la situación política imperante en la República argentina.

El señor Bulnes, en nombre del Partido Conservador Tradicionalista, adhirió a las expresiones del señor Rettig, relacionadas con la detención de connotados intelectuales argentinos, en la nación hermana.

Finalmente, el señor Moore replica a las palabras de la Senadora De la Cruz, y luego analiza y discute las expresiones del señor Izquierdo Araya.

La sesión se levantó cerca de las 22 horas.

CAMARA DE DIPUTADOS

PROPUESTAS PUBLICAS

La Honorable Comisión de Policía Interior de la Cámara de Diputados acordó pedir propuestas públicas para la publicación in-extenso, en un diario matutino de la capital, de la versión oficial de las sesiones de la Corporación y para la impresión del boletín de sesiones y otros documentos.

Las propuestas se abrirán el día 3 de junio y se cerrarán el lunes 8 del mes en curso.

Bases y antecedentes en la Tesorería de la Cámara de Diputados.

EL SECRETARIO

SANTIAGO, 2 de junio de 1953.

En la Cámara siguió analizándose el Mensaje del Presidente Ibáñez

La sesión de ayer de la Cámara empezó con un homenaje que el H. diputado señor José Láscar rindió a la Congregación de los Hermanos de las Escuelas Cristianas, en el 75.o aniversario de su labor en Chile.

A este homenaje adhirieron, por los liberales, don Enrique Campos Menéndez, y por los conservadores tradicionalistas, el señor Valdés Larraín. Además, y por indicación del señor Humberto Pinto Díaz, se acordó enviar una nota de saludo a la superioridad de la Orden.

FACIL DESPACHO. — Se discute el proyecto que exime de contribuciones a los edificios que se construyen para destinarlos a establecimientos educacionales. Lo informa el señor Bolados, don Humberto, y en el debate intervienen los señores Sepúlveda, don Sergio; Puentes, don Juan Eduardo; Schaulsohn, Araneda, Pizarro, Rivera, González Espinoza, Gallegullos, don Florencio, Barra y Fuentealba.

El señor Schaulsohn, diputado radical por Santiago, formula indicación para que la excepción de que se trata sólo beneficie a los establecimientos de la enseñanza particular que impartan instrucción en forma gratuita. Adhiere el señor González Espinoza. Se promueve un incidente entre los señores Schaulsohn y Puentes, sobre la verdadera interpretación de la enseñanza particular. Ciérrase el debate, se vota y la indicación resulta aprobada, por 46 votos contra 37. Luego se aprueba y despacha todo el proyecto.

ORDEN DEL DIA. — Continúa la votación de los diversos artículos del proyecto que deroga la Ley de Defensa Permanente de la Democracia.

Se abre discusión sobre el artículo 4.o, que prohibe el uso de banderas, insignias y emblemas de carácter revolucionario. Votado el artículo, después de pedirse la clausura del debate, resulta rechazado.

Lo mismo ocurre, en seguida, con el artículo 5.o, que autorizaba a los funcionarios de Correos no despachar los paquetes con impresos atentatorios contra el orden público.

Después de un amplio debate, en el que intervienen los señores Valdés Larraín, Salinas y Araneda, se rechaza el artículo 6.o, que prohibía optar a cargos públicos a las personas afiliadas a sectas revolucionarias.

A continuación se discute el artículo 7.o, que inhabilita para desempeñar cargos públicos a los condenados por delitos contra la Seguridad del Estado.

El diputado agrariolaborista, don Sergio Recabarren expresa que coincide con quienes sostienen que el Estado debe defenderse de todo intento para subvertir el orden público; pero no está de acuerdo en que se señale delitos especialmente para los comunistas, y dice que por eso sus colegas de partido han rechazado los artículos que establecen esos delitos.

El señor Pizarro señala que esta actitud de los diputados del partido mayoritario de Gobierno, está en desacuerdo con lo manifestado por el Jefe del Estado en su reciente Mensaje.

Llega el término de la hora y la discusión del proyecto queda pendiente.

HORA DE INCIDENTES. — El señor Undurraga, don Luis, analiza el momento político y critica, a nombre de los diputados liberales, algunos aspectos del Mensaje presidencial. Al final de sus observaciones llama la atención hacia la parte del Mensaje, que se refiere a las relaciones entre los partidos de Gobierno y el Presidente de la República, y dice que S. E. desea silenciar la autocrítica.

El señor Lea-Plaza, don Alfredo, lo interrumpe para decirle que el Presidente de la República no ha amenazado a nadie, sino que ha querido regularizar las relaciones entre él y los partidos que lo acompañan.

El señor Salinas, don Sergio, a nombre del Partido Socialista del Frente del Pueblo, también analiza el Mensaje Presidencial. Se extraña de que ese documento nada diga sobre la reforma agraria y la nacionalización del cobre. Tampoco sobre la salud pública. Dice que a un pueblo desnutrido no se le pueden pedir mayores sacrificios. Y termina diciendo que los partidos de Gobierno pueden tener la seguridad de que el Partido Socialista apoyará todo lo que signifique bienestar para las clases trabajadoras, dentro del respeto a la democracia y a la libertad.

El señor Palma, don Ignacio, al comentar el Mensaje Presidencial, a nombre de la Falange, concluye expresando que confía en que S. E., por sobre todas las cosas, y con la experiencia que le ha dado el hecho de haber llegado a la Primera Magistratura, por segunda vez —caso destacado en la historia de Chile— sabrá actuar, por sobre cualquiera consideración, mirando sólo el porvenir y grandeza de Chile.

SISMO Y TEMPORAL. — El señor Zúñiga, don Aníbal, se refiere a las proyecciones del sismo y temporal que afectaron la zona sur. Revela que el Gobierno acaba de dictar un decreto, destinando 500 millones de pesos, para reparar perjuicios y auxiliar a los damnificados.

El señor Montané, don Carlos, dice que la ayuda no ha sido oportuna y que ha habido desorganización entre las autoridades y los servicios públicos de la zona afectada.

Desde los bancos agrariolaboristas se le responde que han faltado los fondos, porque el actual Gobierno recibió vacía la Caja Fiscal...

Después tercian en el debate los señores Meléndez, Izquierdo, Loyola y Benavides.

El señor Zúñiga, don Aníbal, durante una interrupción, informa que la Corporación de Reconstrucción y Auxilio no será refundida en la Caja de la Habitación. Agrega que S. E. el Presidente de la República tiene el propósito de dotar a esa Corporación con 500 millones de pesos, para el mejor cumplimiento de sus obligaciones.

NO SE REUNIO LA JUNTA RADICAL

No se efectuó ayer, por falta de número, la reunión extraordinaria de la Junta Ejecutiva Radical, durante la cual se iba a decidir la actitud del Partido frente a la elección de Coihueco.

Es posible que se realice mañana.

HOMENAJE A PORTALES RENDIRAN MAÑANA LOS AGRARIOLABORISTAS

Mañana viernes a las 19.30 horas, en calle San Martín 138, sede del Partido Agrariolaborista, se efectuará un importante acto patriótico, en recuerdo del gran estadista que fué el Ministro don Diego Portales, con motivo del 116 aniversario de la tragedia del Barón.

A este acto concurrirán, especialmente invitados, Ministros de Estado, altas autoridades del Partido, redactores de la revista "Estanquero", y su Director don Carlos Sánchez Hurtado, dirigentes de la "Unión por la Patria", dirigentes del Partido Nacional Cristiano, etc.

El Departamento de Preparación del PAL, conjuntamente con el Directorio de la Juventud del Primer Distrito de Santiago, ha preparado un interesante programa para este acto.

Hablarán el miembro de la Junta Ejecutiva, diputado don Julio von Mühlenbrock; el presidente de la Asamblea de la Juventud "Diego Portales", don Jacinto Pavez, y el presidente provincial, don Gilberto Cid.

Terminada la ceremonia, los asistentes organizarán un desfile hasta el monumento a Portales, donde colocarán una ofrenda floral y pronunciará una alocución patriótica el vicepresidente del PAL, diputado don Javier Lira Merino. Se invita especialmente a estos actos a la Juventud y militantes del PAL, ibañistas y público en general.

CITACIONES

PARTIDO DEL TRABAJO.— Décima Comuna.— Citase a reunión general, para las 19 horas de hoy, en Lord Cochrane 1469. Se elegirá la nueva Directiva.

PARTIDO FEMENINO CHILENO.— Citase a la Directiva Provincial y a las presidentas comunales, para las 17 horas de mañana viernes.

FECHIF.— Citase a reunión de Directorio, para las 17.30 horas, en el Restaurant Nuria.

RENUNCIO AL PARTIDO FEMENINO LA SENADORA SRA. MARIA DE LA CRUZ

La senadora señora María de la Cruz dió ayer público su propósito de renunciar al Partido Femenino Chileno.

"Todas las mujeres del Partido Femenino Chileno, que tuvieron y tienen fe en mí —dice su manifiesto-renuncia— transformarán sus asambleas políticas en Centros de Bienestar Social, y seguiremos nuestra labor al margen de todo interés político, cumpliendo la esencia de nuestros ideales: cultivar a las clases proletarias, procurándole bienestar y ayuda; formando policlínicas y servicios asistenciales permanentes; escuelas, centros de recreo, deportes e infantiles; bibliotecas y roperos de pobres. Todas las asambleas del país que quieran seguir este ideal, cambiarán el nombre de Partido Femenino Chileno, por "Centro de Bienestar Social", y se dirigirán al Centro N.o 1, ubicado en Catedral 1264. Nuestra labor será únicamente de servicio social a quienes necesitan amparo y ayuda; de lealtad hacia el Presidente de la República, en trabajo anónimo, sin caudillismos, y sin afanes de preeminencias personales."

Termina diciendo que atenderá al público los jueves y viernes, de 10 a 12 de la mañana, en Catedral 1264.

LOS DIVERSOS TIPOS DE CALZADO ESTAN AFECTOS AL CONTROL DE PRECIOS

El Ministerio de Economía desmintió ayer la versión publicada en algunos órganos periodísticos, en el sentido de que esa Secretaría de Estado, al autorizar un alza de 3.5 o o en el precio del calzado, habría autorizado también la fabricación y venta de un tipo especial de zapatos fuera de todo control.

El Subsecretario don Oscar Salas afirmó categóricamente que todos los tipos de calzado quedaban sujetos al control de precios, y posteriormente, un boletín entregado a los periodistas en la secretaría del Ministro, insistió sobre la misma materia.

El texto de la declaración entregada por la Secretaría es el siguiente:

"Con relación a noticias aparecidas en la prensa, en el sentido de que determinados tipos de calzado habrían quedado libres de precio, el Ministerio de Economía declara:

1.o— Ningún tipo de calzado contemplado en el Decreto N.o 627, de 5 de abril de 1952, ha quedado fuera del régimen de fijación de precios; y

2.o— Según el nuevo Decreto en trámite, cualquier tipo distinto de los clasificados en él, no podrá venderse sin previa fijación de precios por la Dirección de Comercio."

15 DIAS DE SORPRENDENTES

REBAJAS de PRECIOS

DEBEMOS REDUCIR AL MINIMUM LOS STOCKS EXISTENTES CON MOTIVO DE NUESTRO PROXIMO BALANCE ANUAL

Aumente el valor adquisitivo de su dinero!

Una oportunidad que usted tiene para aprovechar las extraordinarias REBAJAS DE PRECIOS de

CASA GARCIA

Todas las mercaderías de nuestros 20 deptos. fuertemente rebajadas!

JUEGO DE MESA, en porcelana, tipo americano, decoración, tres filetes, marrón o azul. El juego de 72 piezas, con doble docena de platos bajos, al precio de oportunidad, de . . . . . $ 3.750.—

VASOS para agua modelo según diseño, artículo muy firme, para un duro servicio, y gran presentación, tipo whisky $ 28; agua $ 22; vino, $ 17, y para oporto, cada uno $ 11.80

CACEROLAS enlozadas, de la mejor calidad, de 20 ctms., 153 pesos de 18 ctms., 129 pesos, de 16 ctms., $ 98.—

SABANAS de crea cruda retorcida, con ancha basta, unida con cordón. Tamaños 180x270 ctms., a $ 330.—; 160x260, a $ 280, y 140x240, a $ 230.—

SOBRECAMAS de colores unidos de ambos lados, dos faces, muy bien rellenos, para 1 plaza, a . . . . . $ 390.—

FRAZADAS de lana, muy abrigadoras, en colores rojo, azul y verde, con ribetes en las cabeceras, para una y media plaza . . . . $ 395.—

FRAZADAS de lana en color grisón, de gran abrigo, para 1 1/2 plaza, $ 375, y 1 plaza $ 298.—

CATRE tubo acerado, muy sólido y elegante, en colores roble y nogal, 1 plaza, desde $ 1.645.—

COLCHON de algodón gris, en fina sarga listada, hechura morcillón, 1 plaza . . . . $ 695.—

SOMIER, tejido inglés, reforzado, alambre doble, muy resistente, 1 plaza $ 675.—

Colchones y somieres CIC

DISPONEMOS EN TODAS LAS DIMENSIONES

Compre con tranquilidad. Ubique cómodamente su auto frente a nuestra casa.

CASA GARCIA

ALAMEDA esq. AVENIDA ESPAÑA Reembolsos: Casilla 3224.

NOTICIAS DIVERSAS

LLEGARON A SANTIAGO los tenientes de Marina, señores Carlos Acthon Ugalde y Puvogel Garner, quienes realizaron un crucero de tres meses en el buque escuela brasileño Almirante Saldanha.

—EL VIERNES A LAS 19 HORAS, en Avenida Matta 794, se realizará una concentración del Sindicato Profesional de Pintores en la que se debatirán importantes problemas relacionados con la nivelación de salarios y mejoramiento de las condiciones de trabajo.

—LA CORPORACION DE DEFENSA de la Democracia envió una comunicación al Director General de Investigaciones, don Luis Muñoz Monge, en la cual solidariza con su campaña contra el juego clandestino.

—LA KLM, COMPAÑIA REAL Holandesa de Aviación, ha trasladado sus oficinas a calle Mac Iver 180, oficinas 208-206. Los teléfonos son los mismos, o sea, 33133 y 32804.

—UN GRUPO DE ESCRITORES, periodistas y amigos ofrece hoy un almuerzo, a las 13 horas, con motivo de su onomástico, al poeta don Manuel Gandarillas Díaz, en Bandera 642. Las adhesiones se reciben en dicho local hasta las 11 horas. Teléfono 65406.

Fin a la renta-trigo en arrendamiento de predios propone Ministro Sr. Hales

El Ministro de Agricultura y Tierras, señor Alejandro Hales, solicitó ayer por oficio, a su colega de Economía, que estudiara la fijación de las rentas de arrendamiento de los predios agrícolas, sobre la base de un porcentaje determinado, en relación con los avalúos fiscales vigentes, a fin de terminar con la directa repercusión del precio del trigo en dichas rentas y, por consecuencia, en el encarecimiento de las explotaciones agrícolas. En su oficio explica el señor Hales que actualmente los arrendamientos de predios agrícolas se llevan a cabo sobre la base de renta reajustable, según el alza del trigo, y si éste sube, ello repercute en el encarecimiento de los demás productos agrícolas, como consecuencia de la mayor renta que debe pagarse por la tierra.

Dice textualmente el oficio, en algunos de sus acápites:

"El alza del precio del trigo se produce como consecuencia del alza de los costos de producción. De esto resulta que si la renta de arrendamiento de los predios agrícolas se reajusta en la medida del alza del trigo, la compensación por los mayores costos de producción la obtiene el arrendador, ajeno al proceso, y no el arrendatario que, por trabajar la tierra, es precisamente quien está sufriendo el encarecimiento de los costos.

La renta-trigo ha venido a convertirse en uno de los mayores estímulos del proceso inflacionista, promoviendo las alzas de los demás productos agropecuarios. Es consecuencia de un sistema defectuoso —por donde se mire— de un régimen de explotación de la tierra, y ha sido puesto en vigor por un sector privilegiado que, teniendo en la plus-valía de sus bienes la legítima defensa contra la inflación, ha recurrido, sin embargo, a todos los medios para resguardar y aumentar —sin mayor trabajo— sus bienes, de los que la colectividad no puede prescindir para su abastecimiento.

Por estos medios, el propietario-arrendador agrícola ha llegado a obtener los siguientes beneficios:

1.o— Está asegurado contra la inflación;

2.o— Percibe como renta reajustada lo correspondiente a los mayores costos de producción, que sufren los arrendatarios;

3.o— El valor de sus tierras, por lo general, y la progresiva y creciente valorización que éstas alcanzan, determinan que el pago de los impuestos y contribuciones que efectúan no corresponda al valor de sus bienes ni a las verdaderas entradas que perciben;

4.o— Las contribuciones de bienes raíces son, por lo general, de cargo de los arrendatarios, de modo que los arrendadores están aún a cubierto de este gasto;

5.o— Los breves plazos de los arrendamientos agrícolas —que imponen los arrendadores—, reñidos con toda noción de buen manejo de la tierra, les permite pactar mayores rentas con relativa frecuencia".

Administración Pública

PRESIDENCIA.— El Primer Mandatario recibió ayer, en audiencia, al Director General de Transporte y Tránsito Público, mayor de Carabineros señor Orlando Becker, a quien acompañaron el inspector Fariña, de la Contraloría General, y el diputado Edgardo Barrueto.

INTERIOR.— Después de varios días de enfermedad, reasumió nuevamente sus funciones el Ministro del Interior, señor Osvaldo Koch, quien despachó diversos asuntos que se encontraban pendientes en su despacho.

RELACIONES.— En el Ministerio de Relaciones se recibieron informes de Guatemala, acerca de la organización de una gran Exposición Agrícola e Industrial de ese país, a la cual se invita a Chile. Sobre el particular, la Sociedad de Fomento Fabril ha hecho saber a la Cancillería que los industriales chilenos tendrían interés en concurrir a ese torneo, y al que próximamente se abrirá en Mendoza.

—El Embajador de Italia en Chile, señor Guido Borga, visitó ayer al Ministro de Relaciones, a fin de agradecer las felicitaciones y homenajes de que fue objeto su país con ocasión del aniversario de la fundación de la República Italiana.

—La Cancillería recibió una nota de nuestra Misión Diplomática en Bogotá, en la que transcribe un encomiástico juicio sobre Chile, expresado por el eminente periodistas y escritor, don Camilo José Cela, que tomó parte en el último Congreso Mundial de Periodistas, realizado en nuestra capital. En el diario "El Espectador", dijo lo siguiente: "Me pareció muy interesante Chile. Este es un país sencillamente encantador; su gente, su ambiente, todo ese país es maravilloso".

—El Ministro de Relaciones Exteriores, señor Oscar Fenner, recibió ayer en audiencia, a los teniente de la Armada señores Rainer Puvogel y Carlos Hashton Ugalde, quienes, embarcados en el buque-escuela "Almirante Saldanha", realizaron un crucero, que se prolongó por espacio de tres meses. Con el objeto de efectuar un viaje similar, mañana se dirigirán a Río de Janeiro dos oficiales de Marina, Hugo Muñoz y Rigoberto Cruz, los que próximamente se embarcarán en la unidad de la Armada brasileña "Duque de Caxias".

ECONOMIA.— El Ministro señor Rafael Tarud, sostuvo ayer una nueva reunión con la comisión asesora de cambios. En la tarde, recibió en audiencia a un grupo de industriales alemanes que le ofrecieron créditos y ayuda técnica para el desarrollo de los planes de fomento agrícola e industrial en nuestro país.

HACIENDA.— En la Contraloría General de la República se recibió ayer el D.F.L. N.o 102, que crea el Departamento de Estudios Financieros del Ministerio de Hacienda, sobre la base de la actual Sección Estudios, que dirige el señor Carlos Oyarzún.

—Por continuar delicado de salud, el Ministro Rossetti no concurrió ayer a su despacho.

MINAS.— Mañana viernes se constituirá en el Ministerio de Minas, Compañía 1255, segundo piso, la comisión reestructuradora de la Caja de Crédito y Fomento Industrial.

OBRAS PUBLICAS.— Ayer se despidió del Ministro de Obras Públicas, el General (R) Carlos Vergara Montero, quien se dirige a Budapest, para asistir a un Congreso de la Paz. El General Vergara verá también la posibilidad de contratar en Europa algunos préstamos para obras públicas.

—En el Ministerio de Obras Públicas se recibió un oficio del Ministro de Defensa, en el cual solicita la entrega de material asfáltico para continuar las obras de construcción del aeródromo Tobalaba, en Ñuñoa.

—Con el Ministro de Obras Públicas se entrevistaron los senadores Alberto del Pedregal y Blas Bellolio y el diputado Aníbal Zúñiga, para imponerse de las medidas adoptadas para ayudar a las provincias devastadas.

—Por decreto del Ministerio de Obras Públicas se nombró al señor Roberto Paut Calderón para que se desempeñe en el cargo de Ayudante de la oficina de los Ferrocarriles en Nueva York, en remplazo del señor Edgardo Cruz Plaza, quien renunció hace algún tiempo.

Reafirma la autonomía universitaria acuerdo tomado por la "Fech"

La Federación de Estudiantes de Chile y el Centro de Derecho de la Universidad de Chile, se reunieron extraordinariamente ayer y frente a las declaraciones formuladas por el Presidente de la República, en su reciente Mensaje Presidencial, el 21 de Mayo último, acordaron "defender la autonomía universitaria, principio fundamental del régimen educacional superior".

Alcalde de Ñuñoa dió plazo para pavimentar Avenida Irarrázaval

Ayer en la mañana, el Alcalde de Ñuñoa, señor Guido Mujica Amaya, dió una solución definitiva al problema de la pavimentación de la Avenida Irarrázaval, al dar un plazo perentorio de diez días al contratista señor Almarza para que concluya el tramo de Bustamante a Pedro de Valdivia.

Conferencias y Exposic

SOCIEDAD AGRONOMICA. — El próximo ma 18.30 horas, bajo los auspicios de la Sociedad Ag Chile, el ingeniero agrónomo don Sigurd Arentsen d la Sala de Conferencias "Septiembre", Huérfanos 11 so, una conferencia sobre el tema: "Panorama Fit Chile".

HOMENAJE A VICTOR DOMINGO SILVA. — U escritores ofrecerá una comida en el Hotel Savoy, a sente, a las 21 horas, en homenaje a Víctor Domingo Araneda Bravo y Amanda Labarca. Las adhesiones se la caja del Hotel.

SOCIEDAD DE CARDIOLOGIA. — La Sociedad Cardiología celebrará mañana dos sesiones: A las 1 ñana, en el Hospital José Joaquín Aguirre, se efectu sión clínica. En la noche, a las 22 horas, en el aula Sociedad Médica de Santiago, calle Merced 565, tend sesión académica con una tabla que consulta los sigu "Factores pronósticos en el infarto del miocardio" Sepúlveda, R. Valdivieso, D. San Cristóbal y C. "Patología vascular intra-pulmonar en valvulopatías (doctores H. Apablaza, C. Palma, R. Muñoz, S. Tra rate, Koch W., P. Villablanca, A. Vargas y J. Alvare tesia en cirugía cardíaca" (doctor Felipe Ollivari, pre

ASOC. CAMILO HENRIQUEZ.— El almuerzo que ción de Periodistas "Camilo Henríquez" ofrecerá el lítar a los escritores señores Misael Correa Pantoja luenda y Emilio Rodríguez Mendoza, y que había sido el próximo sábado 6, se llevará a efecto el sábado 13 debido a que S. E. el Presidente de la República, que de honor, tiene comprometido con anterioridad el día también el Ministro de Defensa Nacional, quien ha a esta manifestación en un acto oficial de las Fuerz de la Defensa Nacional.

EXPOSICION DE ARTE. — El sábado 6 del clausura la Exposición de Arte de Maruja Pinedo, que abierta al público en la Sala del Banco de Chile, 972, segundo piso.

ACTO MUSICAL.— Mañana, a las 18 horas, en la Cultura, Irarrázaval 4055, el Club Muskal del Liceo Ñuñoa, que asesora la profesora de música del mis señora María Teresa Piozza, ofrecerá un concierto en je al señor Carlos Capriroli M., con motivo de su p de estudios a Europa.

JURISPRUDENCIA EN TRIBUTA AL FISCO, SENTO CORTE SU

Jurisprudencia en los sistemas tributarios sentó ayer la Corte Suprema al acoger un recurso de casación en el fondo interpuesto por el Fisco en defensa de los intereses colocados bajo su custodia.

Se iniciaron los hechos el 24 de diciembre de 1947, a través de una reclamación que el señor Salvador Domenech Artau presentó a la Dirección General de Impuestos Internos. Exponía en su queja que esa repartición fiscal le había rectificado su declaración tributaria, colocando como renta líquida la suma de cien mil pesos que había otorgado como gratificación voluntaria a sus empleados Juan Páez y Arturo Villavela, y la cantidad de ocho mil pesos que había pagado por concepto de seguros contra incendio. La Dirección de Im- puestos Internos desconoció la reclamación sólo en lo que respectaba al aumento del establecimiento del activo, dejando afectos a los impuestos tributarios los correspondientes a esta acción.

Apelada esta resolución de la Corte de Valparaíso, el Tribunal, por sentencia de mayo de 1950, revocó la resolución de dicho organismo fiscal, determinando que ni otra suma se debía tar para los efectos tributarios, dando, en consecuencia, razón al reclamante.

Posteriormente el Fisco, sintiendo lesionados los intereses, presentó un recurso de casación contra el fallo del Tribunal de Alzada, el cual fue vetido con fecha de la Primera Sala de la Corte gió el recurso por considerar que habría procedido la razón al reclamante, que esas gratificaciones habían sido pagadas en la ley o a algún contrato, pero que en realidad habían sido voluntarias, correspondía computar en los sistemas tributarios la Dirección de Impuestos Internos.

Firmaron el fallo los ministros señores Manuel Pedro Silva, Gonzalo Ciro Salazar, el fiscal Urbano Marín y el suplente don Rafael

Pase a inscribirse hoy mismo!

Asegúrese la entrega oportuna de su aspiradora-enceradora

Sindelen

Estimado cliente:

Como Ud. ya ha decidido la compra de su enceradora aspiradora, apresúrese a inscribirse hoy mismo. La enorme demanda de las aspiradoras-enceradoras SINDELEN ha determinado una gran escasez de unidades disponibles, por lo que le aconsejamos no dejar su compra para mañana.

Inscríbase hoy mismo para una entrega oportuna.

FACILIDADES DE PAGO!

Distribuidora HEFFER

Huérfanos 950 Fono 86489

Splendor

EN EL AÑO DE LA CORONACION

Hace en Santiago una "Princesa"

Será la máxima atracción de todas las damas de buen gusto.

INAUGURACION SABADO 6 DE JUNIO CON GRAN DESFILE DE MODELOS

(Solicite su entrada en Puente 500)

Casa Princesa

PUENTE ESQ. CATEDRAL

NUEVO PUNTO DE CITA DE LA GRAN MODA FEMENINA

Señorío

MUEBLES FINOS
MUEBLES DE CALIDAD

COMEDORES:

NORMANDO, 8 piezas . . . . . $ 20.000.—
CHIPPENDALE y REINA ANA, macizos . . . . . $ 32.000.—
CHIPPENDALE y REINA ANA, enchapados . . . . . $ 49.000.—
SHERATON macizo, 10 piezas . . . $ 33.000.—
SHERATON enchapado, 10 piezas . $ 44.000.—

GRAN SURTIDO DE DORMITORIOS Y LIVINGS EN TODOS LOS ESTILOS

No olvide: La Capital MONEDA 646 LADO BCO. ISRAELITA

PESCADERIAS

Se reciben ofertas para el traspaso de Pescaderías funcionando en diversos barrios de Santiago.

Ofertas a:

PROPEZ — San Borja 1045

de 16 horas adelante

¡Goce la vida entera con una RCA de Radiobandera

¡15 Meses plazo

El éxito obtenido por ese nuevo sistema de créditos a 15 meses nos ha movido a continuar otorgándolo durante todo el mes de junio.

¡Aproveche esta excepcional oportunidad!

desde $100.— semanales

516-X
5 tubos de ondas corta y larga. Corriente universal. Gabinete de madera.
$ 133.— semanales o $ 535.— mensuales.

S-Q-24
5 tubos, corriente universal. Ondas corta y larga. Gabinete de madera.
$ 165.— semanales, o $ 660. mensuales.

515-X
5 tubos. Onda larga. Corriente universal. Gabinete de madera.
$ 100.— semanales, o $ 400.— mensuales.

Q-304
5 tubos. Ondas corta y larga. Corriente universal. Gabinete de madera.
$ 165.— semanales, o $ 660.— mensuales.

Distribuidores Autorizados RCA VICTOR

Ofrecemos servicio técnico GRATUITO durante un año. Equipo de tubos garantizados por el mismo plazo.

RADIOBANDERA LTD. BANDERA 84

REVOLVERES CALIBRE 22 LONG. PRECIO INTRODUCCION $ 1.500.— Ferretería LONDRES SAN DIEGO 1001

FABRICADOS EN CHILE BAJO EL NOMBRE DE ROCALIT

TUBOS para PRESION Eternit

SOC. INDUSTRIAL PIZARREÑO S.A.
OFICINA: PRESIDENTE RIOS No. 6 TELEFONO 38007-8
CASILLA 567 - SANTIAGO
EXIJA LA MARCA PIZARREÑO

- Para llevar agua y gas a baja presión. Probados en fábrica a 5, 10, 20 y 40 atmósferas, según tipo.
- Inoxidables, prácticamente eternos.
- Inmunes a las incrustaciones.
- Resistentes, livianos y fáciles. De colocación muy rápida.
- Fáciles de cortar, taladrar y roscar.
- Uniones a utilizar: Eternit-plex de asbesto-cemento, tipo Gibault de bloqueo rápido.

Dueños de carnicerías solicitaron libre precio para la carne fina

El Comisario General de Subsistencias señor Javier Cox Lira, en una entrevista que concedió ayer a los dirigentes del Sindicato y de la Confederación General de dueños de carnicerías, anunció que el Comisariato había recibido proposiciones para traer carne fría despostada y sin exceso de grasa, que podía mantener como stock de emergencia para épocas en que existiera escaseez del producto.

En esta reunión los dueños de carnicerías reconocieron que la escaseez de carne, agudizada por la situación producida por la falta de medios de transportes para traer ganado del sur, los había obligado a vender carne de tipo inferior al mismo precio fijado para el producto de mejor calidad. El señor Cox Lira les advirtió que esta situación no sería tolerada y que, cualquiera infracción les significaría sanciones de, hasta la clausura de sus establecimientos.

Los carniceros propusieron al Comisario General, que se permita una fijación de precios para las carnes de menor calidad, tipo popular y que para aquellas consideradas finas, se estableciera libertad de precios.

El Comisario prometió estudiar esta sugerencia.

Finalmente hicieron presente los dueños de carnicería que en la requisición última de 730 animales hecha en el Matadero, se había obtenido un 30 o|o de carne de mala calidad y que el 70 o|o de la cuota fué de animales inferiores a 200 kilos.

REQUISADA LA CARNE.— El Comisariato procedió a requisar nuevamente ayer toda la matanza de carne en el Matadero Municipal con el objeto de venderla a precios oficiales a los carniceros. Se ha anunciado que, con este motivo, se exigirá el estricto cumplimiento de los precios de venta al público. Los infractores a estas disposiciones serán sancionados con la clausura del negocio definitivamente.

Industriales del Matadero estiman que se debe intervenir carnicerías

Carne de pésima calidad, a precios de primera, y con recargos, es la que está consumiendo la población de Santiago. Múltiples son los factores que influyen en este fenómeno. Los últimos temporales, que cortaron los caminos y líneas férreas de los centros abastecedores de la capital, son sólo uno de ellos. La incompleta intervención, al decir del presidente del Sindicato de Industriales del Matadero, señor Oscar Salas, es otro de los factores. Finalmente, siempre de acuerdo con las declaraciones de los industriales, el precio no remunerativo de la carne en vara, es el principal.

"Hay industriales que actualmente pierden hasta dos mil pesos por animal beneficiado", dijo ayer el señor Salas. Concordaban con él los industriales señores Mario Mayol y Alfredo Cortez. Agregaron: "El precio del animal en pie es de $ 32.70 el kilo. De él se recupera, después de beneficiado, sólo un 50 por ciento. Si se considera que un buen animal tiene 500 kilos de peso y que por él se paga en la feria la suma de $ 16.350, recuperando únicamente el 50 por ciento, nos representa un ingreso de $ 10.200 por el concepto carne. También éste se aumenta por la venta de algunos subproductos, pero ello no es suficiente. Es por eso que hay ahora industriales que pierden hasta $ 2.000 por animal."

Para "defenderse", los industriales se han visto obligados a comprar en las ferias "churros", es decir, animales de mala calidad, especialmente vacas y novillos de engorda. Ellos cuestan $ 24 el kilo en pie, lo que les representa no perder dinero, pero tampoco ganar.

"Sin embargo —dicen los nombrados—, nuestro sacrificio se ve frustrado debido a que los carniceros no cumplen con los precios oficiales. La razón es simple —agregan— La mayoría de ellos se surte en la Sociedad Cooperativa de Dueños de Carnicerías (Socoduc), y en la Cooperativa de Dueños de Carnicerías (Codecar). Estos organismos venden la carne a los $ 40 que exige el Interventor. Sin embargo, obligan a los asociados a dar un bono de "recapitalización" que cubre el sobreprecio o tolerancia que había antes, además de las pérdidas."

De ahí que las carnicerías vendan a mayor precio que el oficial.

Es, también, por esta razón que los industriales sostienen que la intervención no sólo debe comprender el Matadero, sino que debe llegar a las carnicerías. El número de inspectores de que dispone el Comisariato es insuficiente para controlar los precios en las 1.500 carnicerías que existen en la capital. Por otra parte, al no haber carne de buena calidad en el Matadero, muchos detallistas, especialmente de los sectores apartados del centro, se proveen en mataderos clandestinos, los que entregan mejor producto a mayor precio, puesto que no son controlados. Así satisfacen la demanda de los clientes exigentes que pagan un precio superior por el producto.

LA NACION visitó ayer numerosas carnicerías. En todas estaba la pizarra con los precios oficiales que se exige. Sin embargo, no había en ninguna carnes de primera. La historia tiene, también, otra cara, y es la que hacen saber las dueñas de casa y empleadas "conocidas" por los carniceros. Ellas obtienen el filete, lomo, postas o cazuelas que necesitan, pero deben pagar un sobreprecio hasta de $ 40 por el kilo, en el caso del filete en el barrio alto.

"No nos atrevemos a denunciar este abuso a los carabineros —dijo Beatriz Espinoza, empleada de una casa de la calle General Flores, porque el carnicero, entonces, no nos vende más. Como los patrones tienen niños que deben comer, si no llevamos carne y les "aguantamos" a los carniceros los precios que nos cobran, nos despiden". Casos similares a éste fueron oídos en el propio sector del Matadero y del Mercado Central.

ACUERDO SOBRE D. F. L. 46 ADOPTO LA "ANES"

La Agrupación Nacional de Empleados Semifiscales y de Administración Autónoma, aprobó un voto de desacuerdo con el D. F. L. 46, por estimar que no se consideran en él, favorablemente, las peticiones del personal de la Caja de Colonización Agrícola.

El voto aprobado agrega, que en el último pleno nacional del gremio, ya se hizo presente esta situación.

ANIVERSARIO DEL LICEO DE NIÑAS N.º 7

Se invita a todas las ex alumnas a un cóctel que se servirá el sábado 6 de junio, a las 11 de la mañana, en el Liceo (Providencia 1856) con motivo de cumplir 11 años de existencia este plantel.

EMPLEADOS DEL BANCO ISRAELITA, EN HUELGA

Los empleados del Banco Israelita iniciaron en la tarde de ayer una huelga de carácter indefinido por el despido del subgerente señor Julio Valdivia Munizaga, dirigente del Sindicato de Empleados de dicho Banco.

El acuerdo de ir a la huelga fué tomado en una reunión de ayer a la que asistió el Presidente interino de la Federación Bancaria, señor Raúl Quezada, quien prometió el apoyo de todas las instituciones bancarias del país, si antes del lunes el señor Valdivia Munizaga no es reintegrado a sus funciones.

UNIVERSIDAD TECNICA APLAUDE LA GESTION DE JUAN GOMEZ M.

El señor Elías Espoz Valenzuela, Rector Subrogante de la Universidad Técnica del Estado dirigió al Ministro de Educación, señor Juan Gómez Millas, una carta en la que le comunica que el Consejo Universitario, en sesión celebrada el viernes 29 de mayo último, con asistencia de la mayoría de sus miembros, acordó, por unanimidad, expresarle su complacencia con motivo de las declaraciones que formuló en relación con la autonomía de que deben gozar las universidades del país.

Dice el señor Espoz Valenzuela que las declaraciones del Ministro consagran el respeto a los derechos alcanzados por las universidades, que son fundamentos de nuestro progreso cultural, económico y político.

Termina diciéndole que el Consejo acordó también expresarle sus agradecimientos por la participación dada a la Universidad Técnica en la Superintendencia de Educación Pública, lo que le permitirá aportar la mayor colaboración posible a este nuevo organismo destinado a coordinar los servicios educacionales.

Aristex

EL RELOJ SUIZO QUE DA LA HORA JUSTA A UN PRECIO JUSTO

Fábrica de Sederías "DIEZ DE JULIO"

EL SURTIDO MAS COMPLETO EN

LANAS Y SEDAS

INICIAMOS MAÑANA LUNES NUESTRA ACOSTUMBRADA VENTA ANUAL DE LANAS Y SEDAS, CON DESCUENTO ESPECIAL DE

10%

Esta rebaja comprende todo nuestro extenso surtido de GAMUZAS, CASIMIRES, YERSINAS, ANGORAS, TWEED, RAYON de LANA y PELO DE CAMELLO, que estamos vendiendo al público directamente a los precios más bajos de plaza y el 10% de descuento que haremos efectivo al momento de hacer su compra.

NOTA.—El descuento es solamente para ventas al contado. Avisamos a nuestros clientes que por tener LUZ PROPIA, permanecerá abierto hasta las 8 de la noche, inclusive los sábados.

Fábrica de Sederías "DIEZ DE JULIO"

DIEZ DE JULIO 536 (entre CARMEN y SN. ISIDRO)

QU-17-A Radiolonógrafo de consola 7 tubos. Corriente alterna de 220 V. Onda larga y corta. Altoparlante de 12". Cambiador automático de discos de 3 velocidades.

526-X Superheterodino de 5 tubos. Onda larga. Corriente universal. Sin cordón de resistencia. Parlante autodinámico de 12 cm.

QU-24 Radiolonógrafo. 5 tubos para corriente alterna de 220 V. Onda larga y corta. Altoparlante imán de 12". Tocadiscos de tres velocidades.

5-0-24-B Radio de sobremesa. 5 tubos. Onda larga y corta. Ambas corrientes de 220 V. Altoparlante de 5".

516-X Radio de sobremesa. 5 tubos. Onda larga y corta. Ambas corrientes de 220 V.

0-304 Radio de sobremesa. 5 tubos. Onda larga y corta. Altoparlante de 5".

*S-0-54 Radio de sobremesa. 8 tubos. Ojo mágico. 5 bandas de sintonía. Ondas larga, media y corta. Corriente alterna de 220 V.

V-S-3 5 tubos. Tocadiscos manual de 3 velocidades.

Radiotelevisión Ltda.

RCA VICTOR M.R.

COMPAÑIA 1036

AL LADO DEL TEATRO REAL • TEL. 85350

NOVEDADES en DISCOS R.C.A. VICTOR ODEON — COLUMBIA DECCA — M.G.MAYER

Whisky MAC GRIGOR'S ENVASADO EN CHILE

PEDIDOS UNICAMENTE POR MAYOR FONO N.º 91514

16.75
5.00
5.75
27.75

PATRULLAS DEL TRANSITO ESCOLAR FUNCIONAN EN COMUNA DE ÑUÑOA

ÑUÑOA — PATRULLA DE TRANSITO ESCOLAR.— La alumna Maruja Hermann, del 5.o Año de Humanidades del Liceo N.o 7 de Ñuñoa, dirige en Avenida Irarrázaval el tránsito para darles paso a sus compañeros. Maruja Hermann tiene 17 años de edad y estudia piano en el Conservatorio Comunal de Ñuñoa, le gusta el básquetbol y la natación, y este año se presentará candidata a Reina del Deporte de la Comuna.— (RENATO SAEZ, corresponsal).

REALIZAN EFECTIVA LABOR EN FAVOR DE PEQUEÑOS ALUMNOS

ÑUÑOA.— En la Avenida Irarrázaval, principal arteria de Ñuñoa, se está llevando a cabo con brillante éxito el control del tránsito en horas de mayor movimiento, a cargo de los alumnos del Liceo N.o 7 "José Toribio Medina", ubicado en la cuadra 19 de dicha avenida. El capitán de Carabineros, don René Montero Lorca, de la dotación de la 13.a Comisaría de Los Guindos, quien a la vez hace de instructor, dirige estas patrullas escolares diariamente a la salida de los estudiantes del Liceo N.o 7, actuando los estudiantes de cuarto, quinto y sexto años de humanidades. El funcionamiento de estas patrullas comprende las horas de entrada y salida de los colegios.

Estas patrullas de tránsito escolar, recientemnte creadas e integradas por alumnos de ambos sexos, tienen un vistoso uniforme que fué diseñado por el teniente de Carabineros, señor Eduardo Núñez Perrou, y comprende un gorro azul tipo jockey, un distintivo o brazalete y un cinturón con dos terciados blancos, además de un bastón de mando similar al que usa el personal de Carabineros del Tránsito.

Estas patrullas existen en los países más adelantados de Europa y Estados Unidos, y son las primeras creadas en Chile y Sud américa, y cuentan con 48 alumnos divididos en tres patrullas que se turnan semanalmente.

En los cines de Ñuñoa, Dante y Hollywood, se llevaron a efecto reuniones preliminares donde se exhibieron películas relativas al tránsito, facilitadas por la Municipalidad de Santiago, a las cuales asistieron más de 1.500 alumnos, a los cuales se les indicaron los peligros que existen en los cruces de calzadas y la manera de evitar los accidentes a las salidas de clases.

Las Patrullas de Tránsito Escolar, que han llamado la atención a los millares de habitantes de Ñuñoa, y que han sido altamente elogiadas por el Ministerio de Educación, merecen todo el aplauso de la ciudadanía y la felicitación especial a su creador, capitán de Carabineros don René Montero Lorca, quien diariamente dirige y educa a estas patrullas en lo tocante al tránsito en las horas de entrada y salida de clases, y donde deben cruzar las calzadas para evitar los accidentes que continuamente están sufriendo los escolares.— (RENATO SAEZ ZAVALA, corresponsal).

CENTRO DE PADRES DEL LICEO "DIEGO PORTALES"

SAN MIGUEL.— En reciente asamblea del Centro de Padres y apoderados del Liceo "Diego Portales", de esta comuna, se procedió a elegir el siguiente nuevo directorio:

Presidente, señor Custodio Alvarez; vicepresidenta, señora Olivia R. de Fuentealba; secretario, señor Samuel Lean; prosecretario, señora Adriana de Contreras; tesorera, señora Graciela de Campos; protesorero, señor Vicente Acuña; secretarios de prensa y propaganda, señora Luz de Latorre y Carlos Osorio; directores, señores Gilberto Palma, Daniel Ortiz, Marta M. Henríquez, Ilse Letelier y Carlos Cusatto; delegados del profesorado, señorita Blanca Valenzuela y Pedro Collao.

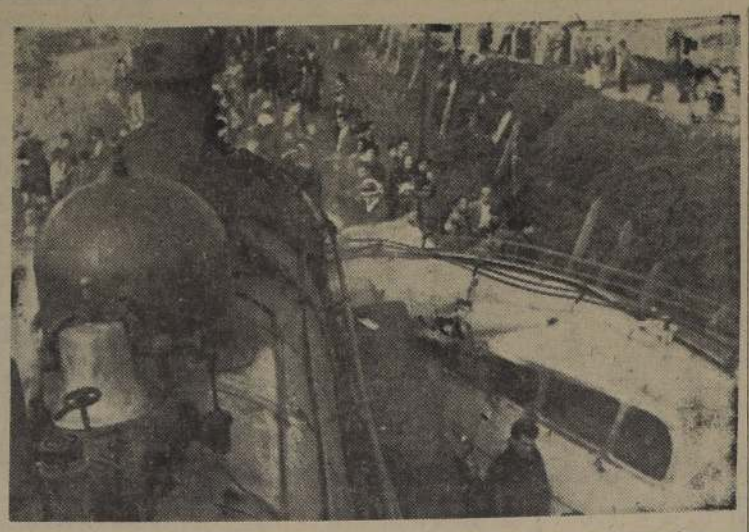

CHOQUE DE UN TREN CON MICROBUS.— La locomotora del tren N.o 5 que el lunes chocó a un microbús de Villa Alegre, en el cruce provisorio ubicado a 300 metros del puente sobre el Maule, ocasionando la muerte de tres personas. En el grabado puede advertirse, tanto a la locomotora como al microbús, momentos después que el vehículo fuera arrastrado cerca de 150 metros. Declaraciones de algunos testigos indicaron que esa mañana había poca visibilidad en el lugar, debido a una intensa neblina.

$ 800.000 para terminar dos locales escolares

SAN FELIPE.— Hace algunos días solamente, el Intendente, señor Ramírez, remitió un folletín de aquellas obras más urgentes que estimaba conveniente terminar o reparar cuanto antes.

Esta iniciativa de dicha autoridad provincial ha surtido ya sus primeros efectos, y es así como la sección Construcciones y Locales Escolares del Ministerio de Educación, ha puesto a disposición del Intendente, la suma de $ 800.000 para la terminación de las construcciones que se indican:

Escuela Hogar N.o 20 de San Felipe $ 500.000; Escuela N.o 29 de Lo Campo, $ 300.000.— M. CASTRO T., corresponsal).

CENTRO DE PADRES DEL COLEGIO "DARIO OVALLE"

QUINTA NORMAL.— Recientemente se fundó el Centro de Padres y Apoderados del colegio "Darío Ovalle Castillo", para colaborar con las autoridades del plantel. Fué elegido el siguiente directorio: presidente, don Roberto Soto Palma; vice, don Juan Alonso Nilo; secretario, don Ricardo Jiménez Morales; prosecretario, don Guillermo Rivarea; tesorera, doña María Olguín; protesorera, doña Yolanda Negrete, y directoras, las señoras Graciela Valdés y Angela Varas.

Este Centro celebrará reunión el próximo sábado, a las 17.30 horas, en Blanco Garcés 459.

ROBARON ANIMALES POR UN VALOR DE $ 160.000.—

QUINTERO.— Carabineros de Quintero ha destacado sus mejores hombres tras la pista de Renato Navia (alias) "El Polvareda", quien ha sido acusado por el señor José Pradenas Matus, dueño del fundo Malacara de haber tratado de incendiarle los cercos de su propiedad y haberle hurtado ocho bueyes que avalúa en la suma de $ 160.000.

Este individuo está prontuariado por abigeato y otros desmanes y durante este último tiempo ha sido la pesadilla de los dueños de los fundos de la comuna. — (TAGLE, corresponsal).

Homenaje a autoridades de la comuna de Ñuñoa

ÑUÑOA.— El 11 del presente, el Profesorado de Ñuñoa rendirá un homenaje público en el local de la Escuela Coeducacional N.o 55, al ex Alcalde de la comuna, don José María Narbona Cortés, y al actual Alcalde don Guido Mujica Amaya.

Este homenaje que le rinde el profesorado de la comuna al señor Narbona es en reconocimiento por su labor desempeñada durante seis años, y por su constante preocupación que ha tenido para las escuelas de Ñuñoa y para toda labor docente.

Esta manifestación, a la que han sido invitadas las altas autoridades educativas y de la comuna, se hará extensiva al nuevo Alcalde don Guido Mujica, a quien desea expresarle el profesorado de Ñuñoa un saludo y éxito en sus altas funciones alcaldicias.— (RENATO SAEZ, corresponsal).

CONTROLAN LA VENTA DE TE EN OVALLE

OVALLE.— El Comisario local de Subsistencias y Precios, señor Hernán Gajardo Torres, controló personalmente en la mañana de ayer, la venta de té para la población de Ovalle, a fin de evitar cualquiera anormalidad en su distribución. La venta de este artículo de consumo popular se hizo en las propias oficinas del Comisariato por la firma Cortés y Cía. de La Serena. En todos los sectores se ha aplaudido la actitud del Comisario local.— (URRUTIA, corresponsal).

CURSO DE INSTRUCCION DE ALTA MONTAÑA PARTIO A LA CORDILLERA

LOS ANDES.— La quietud del pueblo se vio interrumpida en la madrugada de ayer con los acordes marciales de las Bandas de Guerra e instrumental del Regimiento de Infantería Ref. N.o 18, cuando a las cinco y media de la mañana atravesaba las principales calles de la ciudad, encabezando una formación de 300 hombres vestidos de blanco uniforme, y pertenecientes al Curso de Alta Montaña que a esa hora se dirigían hacia el recinto de la Estación del Ferrocarril Transandino, donde en 6 vagones especiales serían embarcados todos sus petrechos y harían el viaje de 65 kilómetros hasta el Refugio Militar de Portillo.

Este curso funciona allí anualmente durante los meses de junio a agosto, y está a cargo del Mayor señor Alfonso Canut de Bon, secundado por los oficiales señores Fernando Amengual, Iván del Campo, Fernando Irigoin y Arturo Aranda, además de personal de tropa especializado en estos trabajos de montaña. El segundo período de esta instrucción se desarrolla allí mismo, y comprende escalamientos y reconocimientos de pasos o boquetes cordilleranos, cuando ya la nieve es escasa y facilita estas operaciones.

Finaliza el primer período, o sea el aprendizaje que hace el conscripto de la técnica del ski, con una gran revista que se realiza frente al Gran Hotel Portillo, y ante el Comando en jefe de la Guarnición y jefes Militares. (MININO, corresponsal).

Ayuda a los damnificados de Talca solicitó el diputado Ricardo Quintana

Los diferentes problemas que ha creado a la ciudad de Talca el reciente temporal, fueron expuestos en las esferas gubernativas por el diputado de la zona señor Ricardo Quintana, a fin de buscar una solución que permita ir rápidamente en ayuda de las familias afectadas.

El señor Quintana se entrevistó con las autoridades de las diversas Cajas de Previsión, para exponerles la situación que se les ha presentado a los numerosos imponentes, solicitando la adopción de algunas medidas de beneficio inmediato.

En la Caja de Previsión de los Empleados Particulares se le informó que se dará preferencia a toda solicitud de los imponentes damnificados, y que se estudia la concesión de un préstamo extraordinario que podría alcanzar hasta tres sueldos vitales.

También existe acuerdo para iniciar cuanto antes la construcción de cien casas para los empleados particulares de Talca.

Por su parte, la Corporación de Reconstrucción y Auxilio dispuso la concesión de préstamos de emergencia de hasta 50.000 pesos, para que las personas afectadas por el temporal puedan reparar los daños ocasionados.

En cuanto a las deficiencias del Estero Baeza, que provocó perjuicios de consideración, el señor Quintana se entrevistó con el jefe del Departamento de Arquitectura, para solicitarle su reparación y ensanchamiento, a fin de evitar en el futuro que su insuficiente capacidad provoque el rebalse del cauce e inunde grandes sectores, como ocurrió la semana pasada.

El señor Quintana nos dijo que normalmente en Talca se registran 120 milímetros de lluvia al año, y que en los dos días de reciente y copiosa lluvia, se registraron 250 milímetros en Talca y 360 milímetros en el interior.

Se le informó que se había enviado a esa ciudad al ingeniero señor Enrique Rowe, para que estudie el problema y proponga una solución definitiva sobre esta materia. El problema del Estero Baeza es antiguo. Entre 1933 y 1934, el cauce del estero fue desviado ocho cuadras al norte de la ciudad.

Aumentarán el número de buses a Barrancas

BARRANCAS.— Una de las primeras actividades realizadas por el Alcalde señor Juan Guajardo, ha sido mejorar el deficiente servicio de movilización.

Con tal objeto se entrevistó con el jefe de la Empresa de Transportes del Estado, para conseguir aumentar el número de buses que hacen actualmente el recorrido de Matucana hasta El Bajo.

Encontró la mejor acogida de parte del señor Méndez y los nuevos buses que harán este servicio, lo extenderán hasta el final del recorrido actual de los micros, una vez que se haya arreglado o pavimentado la calle Serrano.— (Corresponsal).

DIRECTORIO DEL CLUB DE LEONES DE SAN MIGUEL

SAN MIGUEL.— El Club de Leones de San Miguel, en su última sesión plenaria, oyó la cuenta de su presidente, señor Andrés Arechavala Marín, respecto del movimiento de fondos en la construcción de la escuela que la entidad levanta en la Avenida San Joaquín y después de aprobarla en todas sus partes, pasó a elegir el nuevo directorio, el que quedó compuesto así: presidente, don Armando Nieto Castagliola; primer vice, don Ramón González Ruiz; segundo vice, don Carlos Sanhueza; tercer vice, don Jorge Mattheis; secretario, don Rosalino Acevedo; vice, don Ramón Zegers; tesorero, don Roberto Hertz; vice, don Osvaldo Darrigrandi; tuercerrabos, don Luis Henríquez; domador, don Fernando Gil, y vocales, los señores Pedro Suárez, Fernando Daruch, Alberto Nieto y Enrique Bustos.

SERA DESGUAZADO O PUES[TO] EN REMATE EL "MAGALLANE[S]"

VALPARAISO. — Hoy zarpará con rumbo a Talcahuano, el transporte naval "Magallanes", nave que por el estado de sus máquinas no regresará al norte, y permanecerá anclado en ese puerto hasta que se adopte una resolución futura.

Es muy probable que se proceda a la enajenación o desguace de este transporte, ya que en las condiciones en que se halla, no conviene a los intereses de la Armada Nacional que siga navegando. El "Magallanes", ex vapor yugoeslavo "Gundulich", fue reflotado en los canales magallánicos por la Armada Nacional, luego de ser abandonado por los aseguradores considerándolo perdido después de encallar en esa zona.

Fue reparado y acondicionado por los astilleros del puerto de Talcahuano, entrando en servicio en diciembre de 1949.

Sabemos que habrían interesadas en adquirirlo si fuera puesto en pública subasta.

CONTINUA HUELGA DEL PERSONAL DE LA GRACE LINE DE ANTOFAGASTA

VALPARAISO. — Desde hace ocho días, los buques de la flota Grace Line, procedentes de Nueva York y puertos intermedios, están desembarcando en Valparaíso, la carga destinada a Antofagasta, debido a la huelga que mantiene el personal de Grace en ese puerto del norte.

Los mismos barcos no han podido por esta causa, cargar cobre y salitre, con destino a los puertos de retorno.

MISA PONTIFICAL SE OFICIARA ESTA TARDE

VALPARAISO. — A las 15 horas de hoy se oficiará una misa de medio Pontifical en la Iglesia Catedral, con motivo de la festividad de Corpus Christi. Coros de estudiantes cantarán himnos para la misa de Angelus. Después de la misa se efectuará una procesión en la Plaza Victoria.

En el recorrido se erigirán tres altares en los cuales se detendrá la procesión, para que Monseñor Lira Infante imparta la bendición eucarística a los fieles.

En la procesión formarán todos los Colegios católicos, tanto de educación universitaria como secundaria y primaria.

Es ésta la primera vez que se oficiará una misa pontifical en la tarde, en la Iglesia Catedral de Valparaíso.

CHOCARON 2 CAMIONES EN CAMINO A SANTIAGO

VALPARAISO. — Un camión que se dirigía a Santiago chocó con otro camión que se encontraba detenido en la calle Portales, de Casablanca, quedando gravemente herido el pionera Armando Garcés Hernández.

La policía informó que el chofer del camión causante del accidente, se encontraba en estado de ebriedad.

Corresponsal de "La Nación" en Valparaíso

BLANCO 1161 — TELEFO[NO]

50 mil kilos de té de la India llegan mañana

VALPARAISO. — Mañana arribarán a este puerto el inglés "Salaverry", el "Eleanor", y "Leena Dan". Estas naves traen además productos manufacturados, maquinarias agrícolas, whisky, café, y 50 mil kilos de té de la India.

DISMINUYO AYER LA MATANZA DE ANIMALES

VALPARAISO. — En proporción de casi un 30 o[illegible] disminuyó la matanza de animales en el Matadero Municipal. Esta situación se ha producido debido a dificultades para traer ganado de la zona sur, en donde el ferroviario ha estado suspendido.

El abastecimiento de la ciudad se hizo con una cuota sumamente inferior a la de días normales.

DEFUNCION

Ha dejado de existir nuestro querido cuñado y tío, don

IGNACIO VALLS ORIOL (Q. E. P. D.)

Sus restos serán sepultados hoy jueves, en el Cementerio General. El cortejo saldrá a las 16 horas, desde su casa habitación, calle San Ignacio N.o 3023.

María Fontbeté vda. de Valls e hijos.

DEFUNCION

Ha dejado de existir nuestro querido cuñado, don

IGNACIO VALLS ORIOL (Q. E. P. D.)

Sus restos serán sepultados hoy jueves, en el Cementerio General. El cortejo saldrá a las 16 horas, desde su casa habitación, calle San Ignacio N.o 3023.

Juan Rodríguez Anguita y señora.

DEFUNCION

Ha dejado de existir nuestro querido socio, don

IGNACIO VALLS ORIOL (Q. E. P. D.)

Sus restos serán sepultados hoy jueves, en el Cementerio General. El cortejo saldrá a las 16 horas, desde su casa habitación, calle San Ignacio N.o 3023.

Coromina, Valls y Cía.

DEFUNCION

Ha dejado de existir nuestro querido hermano y tío, don

IGNACIO VALLS ORIOL (Q. E. P. D.)

Sus restos serán sepultados hoy jueves, en el Cementerio General. El cortejo saldrá a las 16 horas, desde su casa habitación, calle San Ignacio N.o 3023.

Francisca Valls vda. de Coromina y Pedro Coromina Valls, señora e hijos.

DEFUNCION

Ha dejado de existir nuestro querido esposo y padre, don

IGNACIO VALLS ORIOL (Q. E. P. D.)

Sus restos serán sepultados hoy jueves, en el Cementerio General. El cortejo saldrá a las 16 horas, desde su casa habitación, calle San Ignacio N.o 3023.

Su esposa Elena Reyes vda. de Valls e hijo.

DEFUNCION

Ha dejado de existir nuestro querido cuñado, don

IGNACIO VALLS ORIOL (Q. E. P. D.)

Sus restos serán sepultados hoy jueves, en el Cementerio General. El cortejo saldrá a las 16 horas, desde su casa habitación, calle San Ignacio N.o 3023.

Agustín Reyes y familia.

DEFUNCION

Ha fallecido nuestra querida e inolvidable esposa, madre, suegra y abuelita, señora

MARIA OSORIO de GALLARDO

Sus funerales se efectuarán hoy, en el Cementerio General. El cortejo partirá a las 16.30 horas, desde su casa habitación, Aldunate número 1689.

La familia.

DEFUNCION

Ha dejado de existir nuestro querido esposo y padre, don

DOMINGO GARCIA VALLE (Q. E. P. D.)

Sus restos serán sepultados hoy, en el Cementerio General. El cortejo partirá a las 10 horas, de Victoria 511.

Virginia G. vda. de García e hija.

DEFUNCION

Ha fallecido la señora

ENRIQUETA BARRIGA de BESOAIN

Sus funerales se efectuarán hoy jueves 4, después de una misa que se oficiará en la capilla del Cementerio Católico, a las 11 horas.

La familia.

DEFUNCION

Ha dejado de existir en San Bernardo nuestra querida e inolvidable esposa, hermana, hija, nieta y sobrina, señora

BERNARDA CARVAJAL PRIETO de TORO

Sus funerales se efectuarán hoy jueves, en el Cementerio de la localidad, partiendo el cortejo desde su casa habitación, calle O'Higgins N.o 230, a las 16.30 horas.

La familia.

DEFUNCION

Ha dejado de existir en Puente Alto nuestra querida madre, suegra y abuelita, señora

MARGARITA VILLAR vda. de LEIVA

Sus funerales se efectuarán el viernes 5, en el Cementerio General de Santiago. El cortejo partirá desde la Iglesia de Nuestra Señora de las Mercedes, de Puente Alto, después de una misa que se oficiará a las 9 horas por el eterno descanso de su alma.

Familia Leiva Villar.

DEFUNCION

Ha dejado de existir nuestro querido esposo, padre, suegro y abuelito, don

MANUEL T.o FIG[illegible] FIGUEROA

Sus funerales se efectuarán mañana, en el Cementerio Católico. El cortejo partirá a las 11 horas, desde su casa habitación, calle Santa Elena 2024.

Familias Figueroa Marde[illegible] de León Figueroa, García Figueroa y Del Pozo Figueroa.

DEFUNCION

Tenemos el sentimiento de comunicar el fallecimiento de nuestra querida madre, suegra y abuelita, señora

JUANA HORTENSIA ASALGADO de [illegible]

Sus funerales se efectuarán en el Cementerio General. El cortejo partirá desde su casa habitación, Santa Elena N.o 1[illegible], a las 10 horas, se oficiará una misa en la Capilla de dicho Cementerio, a las 10.30 horas.

La fa[illegible]

IN MEMORIAM

Con motivo de cumplirse el cuarto aniversario del sensible fallecimiento de mi querido hermano, señor

HUMBERTO R[illegible] LEON

Se oficiará una misa por el eterno descanso de su alma, el viernes, a las 11 horas, en la parroquia de El Sagrario.

Felisa Corona vda. de R[illegible]

IN MEMORIAM

Con motivo de cumplirse el cuarto aniversario del fallecimiento de mi querido hermano,

OSCAR CORVA[illegible] MUÑOZ

Se ofrecerá una misa por el descanso de su alma, mañana, 8, en la Parroquia de Nuestra Señora de Fátima, Independencia 2321. Se invita a todos los parientes, sus amigos.

Su hermana

EXPRESION DE GRACIAS

Damos nuestros sinceros agradecimientos a todas las personas que se dignaron acompañarnos en la sepultación de los restos de nuestra querida esposa y madre, señora

FILOMENA VARGAS de VALENZUELA (Q. E. P. D.)

Sepultada ayer miércoles en el Cementerio General.

Francisco J. Valenzuela e familia.

EXPRESION DE GRACIAS

Damos nuestros sinceros agradecimientos a todos los que se dignaron acompañar los restos de nuestra querida madre, doña

ROSA GARMENDIA de ANDRADE

Sus hijos Rosa, María, Inocencio, Eugenio e Isidro.

EXPRESION DE GRACIAS

Damos nuestros sinceros agradecimientos a todos los que se dignaron acompañar los restos de nuestra querida madre, señora

ROSA GARMENDIA de ANDRADE

Inocencio Abásolo C[illegible]

EXPRESION DE GRACIAS

Damos nuestros sinceros agradecimientos a todos los que se dignaron acompañar los restos de nuestra querida madre, señora y abuelita, señora

ROSA GARMENDIA de ANDRADE

David Estébanez e [illegible]

EXPRESION DE GRACIAS

Damos nuestros sinceros agradecimientos a todos los que se dignaron acompañar los restos de nuestra querida madre, suegra y abuelita, señora

ROSA GARMENDIA de ANDRADE

María Andrade [illegible]

EXPRESION DE GRACIAS

Damos nuestros sinceros agradecimientos a todos los que se dignaron acompañar los restos de nuestra querida madre, suegra y abuelita, señora

ROSA GARMENDIA de ANDRADE

Raúl Díaz B. e [illegible]

PACIFIC LINE

"REINA DEL PACIFICO"

Saldrá de Valparaíso el 22 de Julio para España, Francia, Inglaterra y puertos intermedios.

BARCOS DE CARGA Y PASAJEROS

Salidas de Valparaíso para Europa e intermedios

"CUZCO" .. Segunda semana de Junio
"SANTANDER" .. Fines de Junio
"FLAMENCO" .. Principios de Julio
"SALAMANCA" .. Mediados de Julio

THE PACIFIC STEAM NAVIGATION COMPANY

AGENTES GENERALES PARA:

THE CUNARD STEAMSHIP COMPANY LTD. & ROYAL MAIL LINES LTD.

Pasajes aéreos a todas partes del mundo por las líneas aéreas afiliadas a I. A. T. A.

SANTIAGO — Agustinas 1066
VALPARAISO — Almirante Señoret 48

Forlivesi

COMPAÑIA 1037 SAN ANTONIO 453 MENENDEZ Y ROSENDE

KNUTSEN LINE

M/N. "OLAV BAKKE"

Cargará en: San Antonio .. 16 de Junio
" " Talcahuano .. 17 " "
" " Valparaíso .. 19 " "

Esta nave recibe carga para Amberes, Rotterdam, Bremen, Hamburgo y puertos escandinavos, vía puertos peruanos, ecuatorianos y Panamá. Tiene, además, camarotes disponibles para pasajeros destinados hasta El Callao y Europa.

AGENTES GENERALES:

WILLIAMSON, BALFOUR & CO. S. A.

VALPARAISO — Teléfono 7871
SANTIAGO — Teléfonos 82421-65089

FABRICADAS POR PIZARREÑO

● Aislante del calor y del frío
● Inalterable a los cambios atmosféricos

EXIJA LA MARCA PIZARRENO

PLANCHAS de gran onda Eternit

prácticamente eternas

SOC. INDUSTRIAL PIZARREÑO S.A.

OFICINA: PRESIDENTE RIOS No. 6 TELEFONO 38007-8

CASILLA 567 · SANTIAGO

EXPOSICION: ALAMEDA 720

CLARIN

FUNERALES LA CENTRAL

SAN ANTONIO N.o 449 TELEFONO 32595
SAN DIEGO N.o 2301 TELEFONO 54079

Servicios eficientes y Económicos

CONSULTENOS CUANDO LOS NECESITE

FOTOGRAFI[illegible] A FUE[illegible]

PARA NICHOS SEPULTU[illegible]

Trabajos de lelbi[illegible] tiempo. [illegible] ción a [illegible]

PORTUGAL 2[illegible]

FONO 36966

...S CORONACION DE ISABEL II.— La Fiesta de la Coronación de Reina Isabel II que tuvo honda resonancia en esta capital, culminó con la gran recepción que ofreciera el representante de S. M. Británica, Excmo. señor Charles Stirling y señora Ann Moor de Stirling, conjuntamente con el Encargado de Negocios de Canadá, señor Mattew Robert Mac Gowan Dale y señora Grace Muriel de Dale; el Encargado de Negocios de la Unión de Sud Africa, señor Arnoldo Baldie Gardner Dunn, y Sra. Daphne de Dunn. La fiesta, que congregó a lo más selecto de nuestro ambiente diplomático, político y social, se llevó a efecto en los nuevos salones del Country Club y se desarrolló en forma brillante bajo los símbolos británicos que decoraban las paredes de los recibos. Habían sido repartidas para el efecto, 500 tarjetas-invitaciones que llevaban los sellos de los tres países de la Comunidad Británica de Naciones que tienen representación diplomática en Chile. Se encontraban presentes la mayoría de los miembros del Cuerpo Diplomático, personalidades de relieve en la política y en el mundo social. Durante dos horas el Embajador de Gran Bretaña y la señora de Stirling y los Encargados de Negocios de Canadá y Sud Africa, al lado de sus respectivas esposas, recibieron los saludos de los invitados y las felicitaciones por la soberana coronada. En el primer grabado el Embajador de Gran Bretaña y su esposa, conversando con el señor Guillermo Carey Bustamante y señora Anita Tagle de Carey. Al centro, un grupo de los asistentes capta a la esposa del Embajador de Cuba, señora Carmen Lasso de la Vega de Hernández Portela, que atiende a la conversación del ex Ministro de Relaciones Exteriores don Horacio Walker Larrain. A su lado, el Embajador Excmo. señor Ramiro Hernández Portela conversa con la señora María Vial de Prieto. En el último grabado el señor Dale, Encargado de Negocios de Canadá y su esposa se despiden del consejero de la Embajada de Italia, señor Niccoló Moscato, y señora Iolanda Bioni Allotti de Moscato. — (Foto NUÑEZ)

...CTEL.— Ayer se llevó a efecto, en el Hotel Carrera, el cóctel que ofreció el señor Domingo ...zola, Gerente del Hotel Crillon, de Lima, y don Carlos Steiner, dueño de una importante firma constructora y banquero suizo. Asistieron miembros de la colectividad suiza residente y prominentes representantes de firmas comerciales de la capital. El viaje de los distinguidos visitantes tiene por objeto establecer conexiones de índole financiera, para estudiar las posibilidades de futuros negocios en nuestro país. En el grabado, el señor Steiner y su esposa; el señor Bezzola, y don José Bay, Gerente General de Wagons Lits Cook.

Acontece...

POR YOLANDA ROSS

EN LA RECEPCION que ofrecieran los representantes de Gran Bretaña en unión con los representantes de Canadá y de Sud Africa, realizada en el Country Club, se notó la ausencia de la señora Letizia de Mayrand, esposa del Embajador de Canadá, quien en ausencia de su distinguido esposo, que se encuentra con licencia en su país, había programado asistir sola a la fiesta. Desgraciadamente una fuerte grippe la ha mantenido en cama, motivo por el cual no pudo cumplir con su deseo.

—o—

APESAR de la gran cantidad de asistentes a la recepción del Country Club, que felicitaban a los funcionarios de la Embajada Británica, David Bendall, secretario de Informaciones de esa representación diplomática, se escabulló por unos momentos para oír por radio la voz de la Reina Isabel II, en su mensaje de la Coronación. Su propio auto estacionado frente al Country, le sirvió a Bendall para escuchar a su soberana.

—o—

EN ESA MISMA FIESTA, la señora María Alberti de Borga, esposa del Embajador de Italia, lucía en su traje un par de exóticas orquídeas, que había recibido el día anterior como obsequio por la celebración de su aniversario patrio. El Día de Italia, por coincidencia, se celebraba el mismo día de las fiestas de la Coronación. Esta circunstancia hizo que los representantes italianos adelantaran en un día la recepción que ofrecen tradicionalmente en la residencia. Este gesto diplomático fué muy elogiado en los diversos círculos.

—o—

VARIAS coincidencias se juntaron para festejar estos días a la familia de los embajadores Borga. El martes, también, el calendario litúrgico lo señalaba como el día de San Guido, nombre del Embajador de Italia. Y para seguir con los aniversarios, ayer se celebró el día de Santa Clotilde, nombre que lleva la hija de los representantes italianos. Clotilde Borga, que se cuenta en uno de los primeros lugares de las jóvenes de más éxito en la vida social diplomática, y que tiene a su haber un par de estrellas por ojos y una colección de perlas en su boca, es una muchacha extraordinariamente tranquila, en parte por ella misma, y en parte por la celosa vigilancia de sus padres, siempre alertos a todo lo que le concierne a la hija. El día de ayer Clotilde lo pasó en la intimidad de su hogar.

—o—

COMO LA GRAN mayoría de los miembros del Cuerpo Diplomático se encuentran afectados por la grippe se están viendo cosas poco usuales en el rígido protocolo. La mayoría de los matrimonios deben asistir por unidad a las fiestas. Y se da el caso de comidas en que no hay una sola pareja que corresponda a las consagradas. Un ejemplo claro de esta circunstancia se dió en casa del consejero de la Embajada de Uruguay, que ofrecía una comida en honor del secretario de la Embajada del Brasil, Paulo Nabuco de Gouvea, y su esposa Wanda, y en honor del secretario de la Embajada de España y señora de Quintanilla que partirán en breve del país. A esta comida, que fué rodeada por un círculo íntimo de amigos, asistió sola la señora de Nabuco, mientras su esposo permanecía en cama con 40° de fiebre. La otra pareja de festejados se desempeñó a la inversa. Asistió el marido, mientras la señora Quintanilla quedó retenida en casa, también por causa de la epidemia.

Y. R.

EN EL NURIA.— Comida ofrecida a la señorita Rosita Lovi, con motivo de su cumpleaños.

NACIMIENTOS.— Ha nacido en Santiago un hijo de don Oscar Gacitúa Weston y de la señora Carmen González de Gacitúa.

—En el Hospital Naval de Talcahuano, ha nacido una hija del teniente de la Armada don Arturo Carvajal Prado y de la señora Carmen Gacitúa de Carvajal.

—En la Clínica Rousseau ha nacido Alvaro Rodrigo, hijo del señor Daniel Mora Hernández y de la señora Inés Costoya de Mora.

—En La Unión, ha nacido una hija del Teniente de Carabineros señor Mateo Guinart Moral y de la señora Angela Ruiz de Guinart.

MISAS.— Con motivo de cumplirse hoy dos años del fallecimiento de don Ido B. Tassara G., se oficiará una misa a su memoria, en la Parroquia de San Rafael (Avda. Matta esquina Arturo Prat), a las 10.30 horas.

—El sábado se oficiará una misa a la memoria de la señorita Teresa Muñoz Vásquez, en el Cementerio General, a las 9.30 horas, con motivo de cumplirse ese día el primer aniversario de su muerte.

DIPLOMATICAS.— Con motivo de la próxima partida del país del señor Paulo Nabuco de Gouvea y señora Wanda de Nabuco, el Embajador del Brasil, Excmo. señor Cyro de Freitas Valle, les ofrecerá hoy una recepción de despedida en la sede de la Embajada. El señor Nabuco ha sido trasladado a Bélgica con el cargo de primer secretario de la representación brasileña en ese país.

—El 23 del presente el Encargado de Negocios de Egipto, señor Rashad Mourad, ofrecerá una recepción en su residencia para despedirse de sus relaciones sociales y diplomáticas.

LA SEÑORA TRINIDAD MALDONADO DE URIZAR.— A la edad de 96 años ha fallecido recientemente la señora Trinidad Maldonado de Urizar, quien vivió sus últimos años en la vecina localidad de San Bernardo, rodeada del cariño de los suyos y de la admiración de quienes tuvieron la oportunidad de apreciar sus dotes de gran dama.

MATRIMONIO POSTERGADO.— Ha sido postergado el matrimonio de la señorita María Miranda Cohen con el señor Pedro Echeverry Orthus, por fallecimiento del padre del novio.

BAUTIZOS.— Ha sido bautizada Bernardita, hija del señor Julio Donoso Phillips y de la señora Carmen Barros de Donoso. Fueron sus padrinos el señor Fernando Silva Silva y la señora Gabriela Vial de Silva.

ENFERMOS.— Se encuentra enferma la señora Inés Hidalgo de Pemjean, esposa del Ministro de la Corte de Talca.

...ombreros para ...ñoras.-

Los modelos de sombreros que acompañaron a la colección de vestidos del modisto argentino Paco Yamandreu en exhibición efectuada el 2 de mayo en el Roof del Hotel Carrera, pertenecen a "GIANNE BOUTIQUE", y están en venta en calle Pedro ..., departamento 73, teléfono 391298, desde mañana martes.

MATRIMONIOS.— En la Iglesia de Nuestra Señora de Los Angeles (El Golf) será bendecido hoy a las 17 horas el matrimonio de la señorita Carmen Ureta Lyon con el señor Rodrigo Larraín Covarrubias.

—Hoy se efectuará en la Iglesia de los Carmelitas de Viña del Mar, a las 12.40 horas, el matrimonio de la señorita María Eugenia Somavía Dittborn con el señor Jorge Correa Villalobos.

EXPOSICION.— En el Instituto Chileno-Norteamericano de Cultura se encuentra abierta al público la exposición de óleos de la pintora británica Hortense Kelly.

CEREMONIA RELIGIOSA EN EL SEMINARIO MERCEDARIO DE RANCAGUA.— El domingo 31 de mayo, festividad de la Stma. Trinidad, en la iglesia de la Merced de la ciudad de Rancagua se llevó a efecto la ceremonia de la investidura de los nuevos seminaristas mercedarios, ingresados en el presente año escolar.

A las 9 horas ofició la misa el R. P. Rector del Colegio mercedario Fray Oscar Valenzuela Bozzo, quien, a la hora oportuna, y conforme al ritual de la Orden Mercedaria, procedió a hacer la investidura de los nuevos aspirantes en la Orden de la Merced.

El templo luciendo sus mejores galas, y en presencia de numerosos fieles, entre los que se contaban apoderados, padres de familia y conocidos de los jóvenes estudiantes, se realizó la impresionante ceremonia.

Fueron presentados por su maestro, el R.P. Fray Adrián del Carmelo Morales Carvajal, los siguientes aspirantes, para recibir la blanca sotana mercedaria: Fernando Medina Rojas, Adrián Freitas Soto, César Gaete Ilabaca, Arturo Galaz Díaz, Viterbo Gálvez Pizarro, Marcelino Riofrío Chacón, Raúl Astorga Silva, Eladio Larraín Palomino, Juan Nepomuceno Cancino Barrientos, Alfonso Silva Ramírez, Roberto Soto Escalona y Enzzo Satrini Gamboni.

FILM CIENTIFICO EN EL INSTITUTO CHILENO-FRANCES.— Mañana viernes se proyectará, en el Instituto Chileno-Francés de Cultura, Agustinas 719, el film de largo metraje "Monsieur Fabre", que traza la vida del célebre entomólogo francés Jean-Henri Fabre, fallecido en 1915. La proyección se llevará a cabo a las 18.30 horas.

En el mismo Instituto será clausurada, el sábado a mediodía, la exposición de óleos de Olga Morel.

HOMENAJE AL SEÑOR PAULO NABUCO DE GOUVEA. — Con motivo de la próxima partida a Bélgica del señor Paulo Río Branco Nabuco de Gouvea, Primer Secretario de la Embajada del Brasil, el Consejo Directivo de la Sociedad Geográfica de Chile celebró una sesión solemne para despedirlo, en su carácter de miembro honorario de la institución, en su local social de Rosa Eguiguren 813.

El presidente de la sociedad, señor Emilio Marchant, manifestó el pesar con que la institución veía alejarse del país al señor Nabuco, y el deseo de sus miembros por el éxito en sus nuevas funciones diplomáticas.

Contestó el señor Nabuco agradeciendo el homenaje que le rendía la Sociedad y expresando sus deseos de regresar más adelante a nuestro país.

Después de la sesión se sirvió un cóctel en honor del festejado, al cual concurrieron los señores: Paulo Río Branco Nabuco de Gouvea, Emilio Marchant, Humberto Barrera, presidente de la Sociedad Científica de Chile; Guillermo Gandarillas, Vicente Monje, Ricardo Dávila, Carlos Keller, Enrique Cordóvez, Humberto Medina, Coronel Gregorio Rodríguez, Daniel Zamudio, Luis Garfías, Carlos Barrales, Omar Rojas, Marcos Naranjo, Paul Constantinescu, Jorge Armengol.

LA SEÑORA MATILDE NAVAS DE FERNANDEZ.— Ha fallecido en esta capital la señora Matilde Navas de Fernández, madre del Director de "El Mercurio" de Antofagasta. Sus funerales se efectuarán hoy en el Cementerio Católico, después de una misa que se oficiará en la Parroquia de San Rafael, a las 10 horas.

Vestidos modelos.-

Los modelos de vestidos exhibidos el 2 de junio en el Roof Garden del Hotel Carrera son de la colección exclusiva del gran modisto argentino PACO YAMANDREU, y están actualmente a la vista en el Hotel Carrera, departamento 1412.

EMMA
ALTA MODA
M. R.
Las Ultimas Novedades para la Temporada
BANDERA 104 — SANTIAGO
TELEFONO 61696

DISTRIBUCION DIRECTA
Unico local de ventas directas al público:
808 - IRENE ARIZTIA - 808
por San Antonio, altura 560, frente al Capri
CHALECAS — CHOMBAS
ESPECIALIDAD MEDIDAS
Fábrica de Tejidos "TUQUIN"
Solamente alta calidad — Precios de fábrica

MODAS Betty
MONEDA 884
OFRECE A SOLA FIRMA
Ultimas creaciones en CONFECCION Y MEDIDAS
Trajes de fiesta. Abrigos elegantes. Pilotos. Abrigos de pieles. Chaquetones y tres cuartos. Batas de lana y jersey, en todos los colores.
TRAJES SASTRE IMPORTADOS Y NACIONALES
Sin pie a Bancarios, Ejército, Profesores, Carabineros y Municipales.

CURSOS DE MODAS
Corte y confección. Rápidos, económicos. Sistema moderno. Profesora especialista. Alumnas confeccionan trajes, primer mes. Lencería. Clases diurnas y nocturnas. Ingrese hoy mismo. Si usted no queda plenamente satisfecha se le devolverá su dinero. Cursos de 2 meses convenientes para dueñas de casa.
DIPLOMAS VALIDOS
ACADEMIA NACIONAL DE CORTE Y CONFECCION
EDITH DAVIES CORREA
Rosas 1353 — Fono 87174
M. C. R.

Mejoral
Mejoral
Mejoral

VISTASE EN EL CENTRO
A PRECIOS DE BARRIO
HECHURAS Finas desde $ 2.000.-
LLEVE SU CORTE A:
MARCELO ARUESTE
MATIAS COUSIÑO 82
2º PISO · LOCAL 5

SU DESTINO
¿Queréis conocer vuestro futuro? ¿Saber cuál será vuestro destino? ¿Tenéis alguna desilusión amorosa o íntima? ¿Saber por qué vuestros negocios van mal? consulte de 10 a 12 y de 2 a 8 P. M.
Ella os dirá el medio de afrontar las dificultades de la vida; vencer en todas vuestras empresas; sus resultados son prodigiosos.
SANTO DOMINGO 1897

NANCY
M. R.
Mac-Iver 266
FALDAS, jersina fina, gran surtido, desde $ 450.—
CHALECOS y Chombas, lana fina, desde $ 198.—
CREDITOS

ROYAL MOUTON
Chaquetones último modelo, desde
$ 8.500.—
Transformaciones. Hechuras
CREDITOS
Peletería SOLVIL
Huérfanos 628

FALDAS
GRAN SURTIDO EN MODELOS Y COLORES A SOLO
$ 398.-
ROSAS 1130 FABRICA

La elegancia en PIELES y MODAS
Casa Bercovich
PIELES MODAS
SAN ANTONIO 37
PIELES DE CALIDAD
En los mejores diseños de temporada. Abrigos, Chaquetas y Estolas.
ABRIGOS
Ultimos modelos en Tweed y Pelo de Camello.
PILOTOS
Elegantes, en varios colores y modelos.
TRAJES SASTRE, modelos de gran moda. Vestidos de jersey importado, elegantes, de calle y fiesta.
Efectuamos toda clase de transformaciones en pieles.
CREDITOS

PANAMTUR
VIAJES
CAMBIOS
CREDITOS
Consultenos
FONO 34478. 32004
AGUSTINAS 943

ADENAUER ESTIMA QUE LOS RUSOS PERMITIRIAN LA UNIDAD ALEMANA

BONN, junio 3. (UP).— El Canciller Konrad Adenauer, reiteró esta noche al Alto Comisario de los Estados Unidos en Alemania Occidental, James B. Conant, el criterio del Gobierno de Bonn de que una conferencia de los Cuatro Grandes sobre Alemania es todavía prematura.

Conant, que sale mañana para los E. U., donde permanecerá un mes, comunicará esa opinión al Presidente Eisenhower, según fuentes gubernamentales. Hebert Blankenhorn, que es el más íntimo consejero del Canciller, expresó la actitud de éste a funcionarios subalternos del Departamento de Estado con quienes conferenció en Washington en la mañana del lunes y se espera que regrese a esta mañana por la tarde.

Adenauer y Conant conferenciaron por espacio de una hora en la Cancillería, y después firmaron ambos un tratado de Amistad y Comercio.

Se cree que Adenauer expresó a Conant su oposición a una conferencia basada en la vuelta de un régimen de las Cuatro Potencias en Alemania de acuerdo con el convenio de Potsdam, pues opina que la conferencia sólo debe ocuparse de los arreglos para la celebración de Elecciones Secretas Libres seguidas del establecimiento de un Gobierno Unico en toda Alemania, que después pudiera participar en la negociación de un tratado de paz con las Cuatro Grandes Potencias, negociación que no puede comenzar hasta después que Alemania este reunificada. Adenauer ha expresado repetidamente su creencia de que los rusos llegarán a permitir la reunificación de Alemania con paz y libertad.

Pero también cree que ese día llegará únicamente cuando Rusia se haya convencido de que la política de guerra fría que viene desarrollando sólo ha dado por resultado la unificación del mundo libre y la preparación por Occidente de una poderosa fuerza militar capaz de rechazar cualquier ataque ruso en Europa. Cree, además, que ese día no ha llegado aún ni llegará hasta algún tiempo después de que Alemania esté sólidamente unida a toda la mancomunidad del Atlántico y tenga por lo menos 12 divisiones bien pertrechadas. Pero esto no puede ocurrir hasta que haya sido ratificado el tratado correspondiente, cosa que hizo solamente Alemania, y parece que los otros participantes no lo harán antes de la próxima primavera.

MOLOTOV ASISTIO A ACTOS EN HONOR DE ISABEL II EN MOSCU

MOSCU, 3 (UP).— Moscú vio anoche el retorno de las brillantes funciones de gala de los tiempos de la guerra, con la asistencia de más de 200 dignatarios soviéticos al baile de la Embajada británica, en celebración de la Coronación de Isabel II.

Presididos por el Ministro de Relaciones Exteriores, Viacheslav Molotov, los Viceministros de RR. EE., Almirantes y Generales, con sus uniformes de gala y con todas sus medallas, y los dirigentes de la vida cultural de la capital, llenaron los salones de la Embajada, para reunirse con los miembros del Cuerpo Diplomático en la forma más cordial desde la ocasión del banquete que, durante la guerra, tuvo el Premier Stalin con Winston Churchill, durante una conferencia con éste.

Molotov estuvo en el baile durante una hora y conversó con el Embajador británico, Sir Alvaro de Gascoigne, y varios de sus invitados. Durante el tiempo que estuvo en la fiesta, tomó algunas copas y, junto con los demás, brindó con champaña en honor de la Reina.

Pen Club francés pide libertad de V. Ocampo

PARIS, 3.— (UP).— El Pen Club francés envió un cable al Presidente de la Argentina, General Juan D. Perón, pidiéndole la libertad de la escritora Victoria Ocampo, detenida recientemente.

El cable fue firmado por André Camson, presidente del Pen Club.

LONDRES, 3 (U. P.)— La reina Isabel II hace entrega al comandante Robert P. Welland, de Victoria, Halifax, de una Medalla de la Coronación, mientras espectadores y dignatarios se alinean en el balcón del Palacio de Buckingham para presenciar la ceremonia, realizada hoy 3 de junio. El Duque de Edimburgo, esposo de la soberana, sigue el desarrollo del acto desde atrás, subido en la escalinata del Palacio.— (Radiofoto United Press).

SU MAJESTAD ISABEL II VI DIVERSOS BARRIOS LONDIN

LONDRES, 3. — (U. P.). — En uno de los grandes comedores decorados en oro y blanco, del Palacio de Buckingham, la Reina Isabel II, ofreció esta noche un banquete a los miembros de la realeza y otros distinguidos visitantes, primero de una serie de actos oficiales en que participará como secuela de la coronación. Entre los comensales figuraban, además de la Soberana y su esposo el Duque de Edimburgo, la Princesa Margarita y la reina madre Isabel, así como varios príncipes herederos.

Entre los actos a que asistirá la Reina, como parte del programa de las fiestas de la coronación, figuran el Derby, la Revista Naval frente a Spithead, un viaje a Edimburgo, donde tendrá lugar su "coronación en Escocia", y diversos recorridos de los varios distritos de Londres.

En el primero de éstos, la soberana, acompañada del Príncipe Felipe, visitó el nordeste de la capital, y fué aclamada por una entusiasta masa humana que obligó a la Policía Montada, a abrir penosamente paso por entre ella al coche regio. El hecho ocurrió a pocas cuadras del Palacio, frente a la residencia del Duque de York, donde esperaba el Alcalde de Westminster, para ofrecer sus respetos. Cuando la multitud, frenética, rompió el cordón policíaco, el matrimonio real contempló la escena sonriendo.

Antes de salir de palacio, la Reina distribuyó medallas conmemorativas de la coronación, entre 2.600 soldados del Commonwealth, en los jardines del palacio de Buckingham.

PROTESTAS DE ESCOCESES

La policía reveló hoy que ayer, durante la coronación, se previno un incidente al impedirse a un nacionalista escocés, que cruzara el cordón de soldados
Abadía de Westmin
testar del uso de la
dra del destino" la
Scone", en la cerem
tradicional. La
traida por los
se el día de
desde que fué
siempre vigilada
Ayer también ocu
cocia, incidentes en
ron destruidos
iniciales reales
beth, Regina"). La
protestan porque
llamarse "Segunda"
por no haber reinado
Primera.

AGASAJO A

Los 250 comensales
te de esta noche
numerosos países
sidió la mesa central
da de 38 de sus
resto ocupó mesas
de 10 comensales
pudo usarse la habi
forma de herradura
número de comensales

A la derecha de la
sentó el Príncipe
ruega, y a la izquier
cipe Axel, de Dinam
ella, al otro lado de
taba el Duque de
la Princesa heredera
a su derecha, y la Pri
retha, esposa del Pri
su izquierda.

Cubiertos de plata
Por primera vez se
con la cifra Real
servicio para los
famoso de Rockingh
juego hecho expre
nizar la ascención
Rey Guillermo IV,
120 años.

MENDES-FRANCE AUN NO LOGRA FORMAR GABINETE

PARIS, jueves 4. (U. P.)— La Asamblea Nacional, presa de la indecisión y dividida en sus opiniones, postergó esta madrugada su resolución final sobre el pedido de Pierre Mendes-Frances para que se le autorizara a formar Gabinete.

Los cansados diputados suspendieron la sesión que se había iniciado a las 9 de anoche, poco después de la medianoche. Estuvieron reunidos en total, durante el miércoles, 14 horas. Volverán a hacerlo a las 9.30 de hoy, pero no se espera que voten la autorización a Mendes-France antes de mediada la tarde.

La suspensión de la sesión, antes de votar, se ha interpretado como un ligero mejoramiento de las posibilidades de Mendes-France, pero los entendidos todavía dudan que consiga un voto favorable de la Asamblea.

DESEAN ACABAR CON LADRONES EN ITALIA

ROMA, 3. — (AL). — En Italia, país que pasa actualmente por una de las más enconadas campañas electorales que preceden a los importantes comicios nacionales que han de efectuarse en cuatro días más, los ladrones — que dicen no estar afiliados a partido político alguno— han decidido valerse de las mismas armas que usan los propagandistas electorales.

Los amigos de lo ajeno, premunidos de escaleras, y, para desistar, de cartelones políticos y tarros de engrudo, se han dado a la tarea de desvalijar casas penetrando por las ventanas de los pisos superiores.

La policía está decidida a poner término cuanto antes a esta "campaña".

DE GASPERI HIZO SERIO VATICINIO A FUERZAS DE COALICION ITALIANA

ROMA, 3. (U. P.)— El Primer Ministro, Alcide de Gasperi, advirtió al electorado italiano que si sus fuerzas de coalición de cuatro partidos no triunfan en los comicios generales del domingo, Italia podría encarar una amenaza de guerra civil, expresando que los comunistas tenían más posibilidades de triunfar que los neofascistas, si su grupo fuese derrotado.

En una entrevista con el semanario "Tempo", el Primer Ministro dijo que estaba satisfecho con el eco que su campaña había encontrado hasta ahora en el país. Pero que si bien esperaba "sin temor" el veredicto de las urnas, declinaba hacer predicciones.

Entretanto, el órgano de la Santa Sede, "Osservatore Romano", ha exhortado a los italianos que voten la alianza encabezada por De Gasperi, advirtiendo que una derrota podría precipitar a Italia a "un desastre irreparable".

De Gasperi dijo en la entrevista que estaba de acuerdo con las predicciones de que si la coalición de cuatro partidos no lograba mayoría en el Parlamento, ni las fuerzas de izquierda ni los monarquistas o neofascistas tenían muchas esperanzas de conseguir esa mayoría. Pero, añadió, "el peligro existe. En realidad es grave, porque es poco aparente".

Como es su costumbre, "Osservatore" no menciona por sus nombres a los partidos, pero aunque no lo haga, indica bien claramente a los católicos que deben de votar no solamente contra el comunismo, sino contra los partidos de la extrema derecha.

"Osservatore" recuerda que en las elecciones municipales del año pasado, los comunistas triunfaron en algunas ciudades porque los anticomunistas, a pesar de tener mayoría, estaban muy divididos entre ellos.

"Ejemplos recientes nos enseñan —dice— que uno puede perder, aunque tenga gran mayoría, y perder en esta próxima batalla sería una pérdida irreparable".

OLA DE FRIO INTENSO AFECTA A PAISES DE EUROPA OCCIDENTAL

LONDRES, Junio 3. (U. P).— Una ola de frío acompañada de tempestades de lluvia y nieve está azotando la mayor parte de los países de Europa Occidental.

En casi un siglo Holanda jamás había tenido un día de centígrados en junio tan frío como el de hoy. La temperatura de 4.4 grados no es estacional, a pesar de que el sol brillaba.

En la parte norte de Italia, la temperatura ha vuelto a ser normal para esta época del año, después de una serie de tempestades de nieve, que en algunos puntos alcanzó un espesor de 45 centímetros, obstruyendo varios pasos de los Alpes. Las ciudades de Brescia y Bérgamo quedaron bajo un manto blanco de 18 centímetros de granizo grande como nueces, y las cosechas sufrieron graves daños.

En Noruega el cielo estaba nublado, lloviendo a intervalos, pero sin cesar durante los últimos 30 días, sin mirar de parar, y las temperaturas continúan alrededor de los cuatro grados centígrados.

En Estocolmo también ha hecho mucho frío últimamente indicando el termómetro temperaturas entre 3 y 7 grados centígrados sobre cero. En Bélgica sucede otro tanto.

En la montañosa Suiza tampoco mejora el tiempo. La ola de frío continúa alrededor de los cuatro grados centígrados, y hasta a 13 bajo cero por las noches.

Tanto en Irlanda como en Gran Bretaña continúan las lluvias y la oficina Meteorológica predice que continuarán, junto con el frío, algunos días más.

PLISADOS
$ 120
DERECHO, SOLEIL, ACORDEON, ETC.
CHICHE
PRECIOS ESPECIALES PARA MODISTAS
AHUMADA 340
SUBTERRANEO — LOCAL 36

ESTAS IMPORTANTES INDUSTRIAS LE OFRECEN SEGURIDAD, MEJORES EMPLEOS, MAS DINERO

MANDE EL CUPON HOY Y RECIBIRA TODA LA INFORMACION QUE USTED NECESITA PARA FORMARSE UN BUEN PORVENIR.

RADIO-TELEVISION y Electronica o MECANICA AUTOMOTRIZ Industrial y Diesel

¡En la gran industria de la Radio, Televisión y Electrónica HAY UN BUEN PUESTO PARA USTED! Existe una gran demanda de radio-técnicos expertos, y las oportunidades de GANAR BUEN DINERO aumentan de día en día. ¡ESTA ES SU OPORTUNIDAD! ESTUDIE EN SU PROPIO HOGAR, MEDIANTE EL SISTEMA ROSENKRANZ DE APRENDER HACIENDO!

¡Las puertas de un presente seguro y de un porvenir productivo están siempre abiertas al mecánico experto! LA INDUSTRIA NECESITA MECANICOS. SEA USTED UNO DE ELLOS Tiene usted a su alcance oportunidades ilimitadas, podrá GANAR MAS DINERO y asegurar su posición en el amplio campo de la Mecánica. ¡APROVECHE ESTA OPORTUNIDAD!

CONSTRUYA UN RECEPTOR CON LAS PIEZAS QUE LE DAMOS

Usted recibe todas las partes para el armado de UN POTENTE RECEPTOR—DE ONDAS CORTA Y LARGA, incluyendo bulbos de alta amplificación. También damos UN APARATO PROBADOR, con el que podrá ejecutar trabajos profesionales. Por sí solo este instrumento es una posesión valiosa! Además recibirá un juego completo de herramienta y una caja metálica, con la que sus herramientas estarán siempre a la mano y bien cuidadas.

ENSEÑANZA TECNICO-PRACTICA DESDE 1905

GANE DINERO MIENTRAS APRENDE

RECIBE SIN COSTO ADICIONAL ESTE MAGNIFICO EQUIPO PROFESIONAL

Le damos herramientas e instrumentos de precisión con los cuales podrá armar y desarmar maquinaria localizar desperfectos en ella, reparar o reponer las partes averiadas y efectuar los alineamientos y ajustes necesarios. Además recibe una caja metálica para guardar sus herramientas y conservarlas en buen estado. La herramienta ha sido cuidadosamente seleccionada. ¡Todas las piezas son de indiscutible utilidad!

LA OPORTUNIDAD LLAMA A SUS PUERTAS

ESTE CUPON ES LA LLAVE DE SU PORVENIR ¡ENVIELO HOY MISMO!

NATIONAL SCHOOLS

MANDE ESTE CUPON HOY

NATIONAL SCHOOLS, Casilla 1417, Santiago, Chile. R M - 6 - 202

Mándeme su libro y lección-muestra GRATIS sobre:
☐ Radio, Televisión y Electrónica
☐ Mecánica Automotriz, Industrial y Diesel
(Marque sólo el curso de su preferencia)

Nombre ____ Edad ____
Dirección ____
Población ____ Prov. o País ____

LAS CANAS DESAPARECEN INSTANTANEAMENTE Con TINTURA FRANCOIS

Asegure Ud. tambien el porvenir de sus hijos adquiriendo un sitio en el Gran Loteo.

FERNANDEZ ALBANO

Santa Rosa a la altura del 6907. Sitios con urbanización completa de inmediata valorización, desde

$70.000

GRAN AVENIDA PARADERO 26 — AV. JUAN ALBANO — LOTEO — SANTA ROSA 6907

Con el 10% al contado y 50 mensualidades.

CARLOS OSSANDON G.
Nueva York 25 Sección Parcelaciones

PUBLICIDAD INTERAMERICANA

REFRIGERADORES electr FORT

Capacidad equipado esmaltado "Te interior esm enlozada antieconomic antiácido

• Super Congelador
• Congelador de carnes
• 2 depositos de verduras enlozados
• Puertas con gavetas para botellas
• Anaqueles cromados movibles

GARANTIA 5 AÑOS

Grandes facilidades de pago

SOCIEDAD INDUSTRIAL Y COMERCIAL
JOSE E. FORTUÑO Y Cia. L
AHUMADA 77

CAJA DE PREVISION DE LA MARI MERCANTE NACIONAL

PROPUESTAS PUBLICA

Se solicitan propuestas públicas para la adquisición de los siguientes muebles:

MUEBLES EN ACERO CROMADO Y MADERA

3 Escritorios de cubierta plana, con dos cajones laterales de 1.50 x 0.90.
15 Escritorios de cubierta plana, con cuatro cajones laterales y uno al centro de 1.60
5 Mesitas para máquinas, con dos cajones laterales de 0.90x0.45
6 Escritorios altos con casilleros, según modelo.
2 Escritorios altos sin casilleros, según modelo.
3 Sillones de brazos tapizados en Implatex.
13 Sillas para escritorios con asiento de madera.
Todo en raulí de primera, macizo.
Escritorios metálicos enteros conforme a iguales especificaciones.

Toda propuesta deberá ser presentada en la Secretaria General de la Caja, hasta 12 de junio en sobre cerrado acompañándose boleta de garantía por el 10 por ciento lor de ella.

Las propuestas se abrirán el día 13 de junio, a las 10 horas, en la Sala del Com la institución.

La Caja se reserva el derecho de aceptar parcial o totalmente cualquiera de las pro presentadas o rechazarlas en su integridad. Los mayores antecedentes y modelos pueden citarse en la Secretaría General de la Caja.

EL VICEPRESIDENTE EJECUT

LA BROMA MAS SIMPATICA
EL SALUDO MAS ORIGINA
EL BANDERIN M
DIVERT

LA JOMBETENZIA — PALESTINO

GRAN VARIE

ESTADO 33-OF. 9 STGO." Banderín GALLA

Dramático análisis del problema boliviano y posición de EE. UU. con América Latina

DIA DEL APRENDIZ CELEBRO ARGENTINA

BUENOS AIRES, 3.— (AL).— En una ceremonia con ocasión de celebrarse hoy el Día del Aprendiz, el Presidente Perón felicitó a los jóvenes estudiantes, en el Teatro Colón, de esta capital, y los instó a seguir esforzándose por lograr el engrandecimiento de la patria. El Presidente concurrió al acto en compañía del Ministro de Educación.

Otros actos de la celebración del Día del Aprendiz fueron una misa al aire libre que se realizó en la Plaza de Mayo y la colocación de ofrendas florales en la estatua del Libertador San Martín.

MAYOR INTERCAMBIO INDUSTRIAL DEL BRASIL CON LATINO AMERICA

SAO PAULO, 3. (AL).— La Asamblea Plenaria de la Primera Reunión de Industrias del Brasil se ha dirigido a los Poderes Públicos, instándolos a intensificar el comercio con los restantes países latinoamericanos, en busca de una mayor integración económica.

La resolución, dirigida al Gobierno, expresa la solicitud de que "la política económica brasileña sea orientada en sentido de buscar una integración con los mercados latinoamericanos y, al mismo tiempo, se efectúe un urgente estudio de las posibilidades de intercambio recíprocamente benéficas entre Brasil y las áreas comerciales del mundo que están hoy fuera del ámbito de sus transacciones comerciales".

Aunque la resolución no lo indica, es evidente que este pedido tiene por objeto solicitar que el Gobierno del Brasil considere la posibilidad de realizar tráfico comercial con los países situados detrás de la llamada "Cortina de Hierro".

MECANICOS DE PANAIR DO BRASIL, EN HUELGA

RIO DE JANEIRO, 3. (AL).— Desde ayer se encuentran en huelga los mecánicos de vuelo de los aviones Constellation de la Panair do Brasil, quienes reclaman el pago de horas extraordinarias y jornadas nocturnas. La huelga cuenta con el apoyo del sindicato, el cual ha anunciado que podrían adherir al movimiento.

La huelga afecta a los vuelos realizados por este tipo de aviones entre Buenos Aires y Beirut, tocando en Sudamérica en Buenos Aires, Asunción, San Pablo, Recife y Dakar. No pudieron salir los dos primeros vuelos de ayer. Uno estaba destinado a Buenos Aires y el otro a Europa.

NUEVA YORK, 3.— (UP).— El Embajador de Bolivia, señor Víctor Andrade, afirmó que para evitar el caos político y económico, su país necesita imperiosamente asegurar la venta de su estaño mediante un contrato a largo plazo con Estados Unidos, y al mismo tiempo recalcó que Bolivia no quiere caridad ni donaciones de la nación norteamericana.

El señor Andrade hizo esas declaraciones al pronunciar un discurso en la reunión del Kiwanis Club, de Nueva York, reunido en el Hotel Mcalpin, de esta ciudad.

"No es una exageración —manifestó el Embajador— decir que la mayoría de los 3.000.000 de habitantes de Bolivia están hoy peor que lo que estaban antes de que llegasen los españoles, hace 400 años.

"El jornalero medio de Bolivia gana menos de 60 centavos (de dólar) por día. El campesino medio vive al día. Alrededor de una tercera parte de los ciudadanos de Bolivia mueren antes de llegar a los 30 años de edad... La mayor parte del pueblo es analfabeto e increíblemente pobre..."

Y al dar las razones de ese estado de cosas, el Embajador expresó que la principal es que "el grupo que posee la riqueza y el poder de Bolivia nada le importaba el bienestar del pueblo. En realidad, la clase gobernante de Bolivia mantuvo deliberadamente al pueblo en la ignorancia y deliberadamente no explotó otros recursos que los de sus propios intereses mineros..."

Después de explicar las posibilidades de Bolivia en materia de agricultura y ganadería, el señor Andrade dijo que la situación en que se encontraba su país no se debía ni al colonialismo y feudalismo españoles, ni a la anarquía, ni a la democracia. Afirmó, en cambio, que entre los factores que habían creado tal estado de cosas estaban los problemas raciales, la explotación de tipo colonial, el capitalismo egoísta y miope, la ignorancia y hasta la geografía del país.

Al referirse a la nacionalización de las minas, el orador declaró que "la abrumadora mayoría del pueblo de Bolivia era partidaria de la nacionalización de las minas de estaño. Hoy sigue apoyando esa medida. Es un hecho significativo que hasta los críticos bolivianos más acérrimos del régimen de Paz Estenssoro no censuran la nacionalización..."

Al explicar la nacionalización el Embajador afirmó que se trataba de "un caso especial" en lo que se refiere a las minas de estaño bolivianas. "Hemos hecho notar —añadió— que sólo las propiedades y contratos de arrendamiento pertenecientes a los intereses económicos egoístas que estaban estrangulando nuestro desarrollo fueron retirados, y que muchas minas quedaron en manos de sus dueños..."

NI COMUNISMO NI FASCISMO.— Al referirse a las acusaciones de comunismo y fascismo, de que se ha hecho objeto al Gobierno boliviano, el orador manifestó: "Esos rumores y presunciones han cesado casi totalmente, aunque hicieron mucho daño. Las personas informadas los rechazan. El movimiento nacional revolucionario es un partido nacionalista. Tiene las fallas del nacionalismo, pero una de esas fallas no es la dominación desde el exterior. Hasta nuestros enemigos ya no dicen que somos fascistas. En lo que respecta al comunismo, diré simplemente que nuestro Gobierno y muchos de sus funcionarios son objeto de los ataques feroces de los comunistas de Bolivia".

HECHOS Y NO PALABRAS.— Más adelante el Embajador manifestó: "Estados Unidos necesita examinar de nuevo sus relaciones con América Latina. Un nuevo Gobierno se encuentra en la Casa Blanca, y si bien ha reafirmado la política de buena vecindad y ha tenido palabras cordiales para América Latina, la prueba son los hechos y no las palabras".

Al explicar tal declaración, el señor Andrade manifestó que relativamente poco de los 40 mil millones de dólares invertidos por Estados Unidos en su ayuda a los países extranjeros había sido destinado a América Latina, "pero los propósitos en América Latina han sido los mismos que en Europa y Asia: agrupar al mundo libre, hacerlo más fuerte y que se baste más por sí mismo..."

"Ni es un secreto que mi país necesita desesperadamente fondos. No podemos vivir de la venta ocasional de algunos cientos de toneladas de estaño, o de las esperanzas de futuras ventas. Debemos tener la estabilidad y el crédito sano asegurados por un contrato de compra de largo plazo con Estados Unidos. Si no lo tenemos, el hambre y la parálisis económica agravarán el caos de nuestro infortunado pueblo, y el mundo libre podrá perder otro aliado más en su lucha por la existencia".

NO BUSCAMOS DONACIONES.— Después de destacar que Bolivia se ha puesto del lado de Estados Unidos en la lucha del mundo libre contra el comunismo, el señor Andrade dijo que su país había sido la única fuente de estaño de Estados Unidos durante la guerra o del peligro de guerra... No buscamos caridad ni donaciones de vuestro país. Queremos simplemente un mercado para productos que nosotros tenemos y que vosotros necesitáis".

"Francamente —dijo más adelante el señor Andrade—, me temo que el hecho de que Estados Unidos y mi Gobierno no lleguen a un acuerdo mutuamente satisfactorio dentro de un tiempo razonable, sea interpretado por muchos en Bolivia y en América Latina como señal de que vuestro Gobierno apoya a las fuerzas de reacción de Bolivia y de toda América Latina. Será interpretado como un castigo por la expulsión de los magnates del estaño y como una advertencia contra la nacionalización de cualquiera propiedad..."

Después de explicar que todo Gobierno del futuro, para que dure en el poder tendrá que ayudar a todas las clases sociales, el orador afirmó: "Será una tragedia si Bolivia se ve obligada contra su voluntad a convertirse en otro Irán".

UNION DE EUROPA ES NECESIDAD HISTORICA PARA LA PAZ MUNDIAL

WASHINGTON, 3. (U. P.) — La Casa Blanca dió a la publicidad unas declaraciones en las que reitera la convicción del Presidente Eisenhower de que la unión de Europa es una necesidad histórica para la paz de los europeos y del mundo.

La declaración se debió a la entrevista de Eisenhower con Jean Monet, presidente del Consejo Supremo de la Comunidad Europea de Carbón y Acero; su vicepresidente, Franz Etzel; y Dirk Spierenberg, miembro del Consejo.

A la entrevista asistieron el Secretario de Estado, John Foster Dulles; William Rand, Subdirector de Seguridad Recíproca, y David K. E. Bruce, representante norteamericano ante dicha Comunidad.

La declaración dice que las seis naciones —Francia, Alemania Occidental, Italia y los tres países Benelux— "al establecer y laborar en esta nueva institución, han hecho que materialice el primer paso en la creación de una Europa unida. Ya que "como europeos y no como ciudadanos de sus propios países, toman decisiones que se aplican directamente en los territorios de estas seis naciones".

Añade que "el Presidente Eisenhower observó con gran interés, mientras estuvo en Europa, los esfuerzos por lograr los primeros pasos hacia una Federación europea. Su experiencia allá lo convence de que la unidad de Europa es una necesidad histórica para la paz y prosperidad de los europeos y el mundo".

"Los Estados Unidos siguen con gran interés estas empresas vitalmente importantes, en las que la Comunidad de Carbón y Acero demuestra en la práctica su posibilidad".

ASESINO DE TROTSKY "MONOPOLIZA" TALLER DE PRISION MEXICANA

MEXICO, 3. (UP).— En una queja presentada a los funcionarios de la Penitenciaría Federal, varios reos se quejaron de que Jacques Monard, asesino del líder comunista León Trotsky, "monopoliza" el taller de reparaciones de receptores de radio de la prisión.

Protestaron los penados de que "este extranjero está quitando el trabajo a los mexicanos, considerados como mucho menos peligrosos que él".

Monard, conocido también como Fran Jacson, ha estado a cargo del taller desde hace años. Cumple una sentencia de 16 años por haber asesinado a Trotsky en 1940.

En la industria CHILENA
la exactitud es esencial

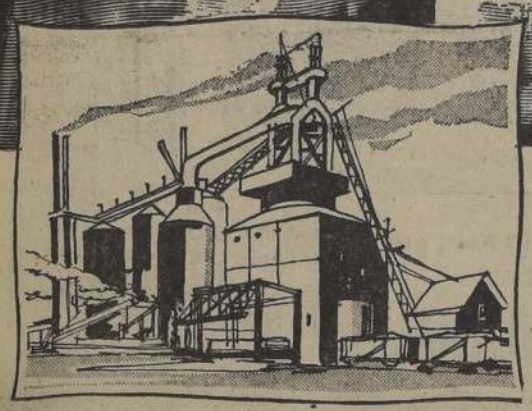

La Compañía de Acero del Pacífico es una de las grandes industrias chilenas. Su exportación de acero al exterior representa más de 10.000.000 de dólares anualmente y en sus diversos aspectos de explotación se ocupan varios miles de obreros chilenos. Esta Compañía, una de las más poderosas de Sur América, pregona que Chile progresa por minutos...

En La Industria ... cada minuto bien aprovechado es un paso en la conquista del bienestar de los pueblos. Los países que avanzan son aquellos que han hecho de la distribución del Tiempo un elemento capital para cada una de sus actividades. Desde la simple operación de plantar un árbol, hasta el complicado proceso de desenterrar, purificar, fundir y utilizar los metales, los beneficios y éxito de cualquier industria se basan en la distribución del Tiempo.

Distribuir, medir el Tiempo, es sólo posible por medio del reloj. En la medición exacta del Tiempo, el reloj suizo fino es tan indispensable como el Tiempo mismo. Por esto, en todas las industrias, el reloj suizo fino es un *artículo esencial*.

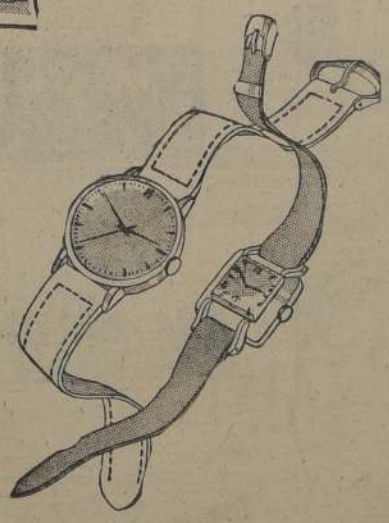

SIGA EL CONSEJO DE SU RELOJERO

Su mejor garantía reside en los conocimientos e integridad de su relojero, única persona que sabe si la máquina de un reloj es fina u ordinaria. Al adquirir su reloj siga su consejo.

LOS FABRICANTES DE RELOJES DE SUIZA

CH-2

UN REGALO regalado!

Un regalo fino, útil... un regalo de

MUZARD

MONEDA y MATIAS COUSIÑO

Sociedad Industrial PIZARREÑO S. A.
presenta
el nuevo piso plástico Flexit
(Asphalt-Tile)
SOC. INDUSTRIAL PIZARREÑO S.A.
OFICINA: PRESIDENTE RIOS No. 0 TELEFONO 38007-8
CASILLA 567 · SANTIAGO
Exposición: Alameda 720

EN REUNION SECRETA SE DISCUTIO FORMULA PARA ARMISTICIO EN COREA

TOKIO, jueves 4. (U. P.) — Los delegados aliados y comunistas a las negociaciones de tregua de Panmunjom se reunieron durante una hora y 13 minutos en sesión secreta, para discutir la última fórmula aliada del armisticio. Al cabo de la conferencia se anunció que, a petición de los representantes de las Naciones Unidas, la próxima reunión se fijó para el sábado a las 11 A. M., hora local (10 P. M. del viernes, hora de Nueva York).

Se esperaba que los comunistas dieran su respuesta en la reunión de hoy a las proposiciones aliadas, y quizás si esa contestación instó a los aliados a solicitar el intervalo mencionado, para consultas. El plan de las Naciones Unidas tiende a allanar el camino para resolver el problema de los prisioneros de guerra, único obstáculo para un acuerdo.

Pocas horas antes de la sesión de hoy, la delegación comunista entregó a la de las Naciones Unidas, por intermedio de un oficial de enlace, un mensaje cuyo contenido no ha sido revelado.

Los sudcoreanos no estuvieron representados oficialmente en la sesión de esta mañana, pero enviaron como "observadores" al coronel Lee Soo Yung y el capitán Oh Ki Chang. El delegado titular, Choi Duk Son, que boicoteó la reunión de hoy, tuvo una entrevista con el Presidente sudcoreano Syngman Rhee, esta mañana, en Seul.

ENCARNIZADA LUCHA EN EL FRENTE

TOKIO, jueves 4. (U. P.) — (Por Robert Vermillion.— Continúa la encarnizada lucha en Corea por la posesión de la colina "Duke Castle", defendida por tropas de las Naciones Unidas.

Las fuerzas norcoreanas llegaron hasta el pie del baluarte en las primeras horas del miércoles, pero fueron rechazados por los defensores sudcoreanos.

Los últimos informes del frente indican que los norcoreanos sólo conservan ahora una punta de la colina Finger Ridge, que forma parte de la cadena principal de posiciones de defensa.

Un vocero del Octavo Ejército dijo que más de 3.000 comunistas fueron muertos o heridos entre los días 27 y 31 de mayo en el frente central.

CORREOS INDIGENAS TRAEN INFORMES DE HAZAÑA EN EVEREST

KATMANDU, Nepal, 3.— (U. P.)— Se ha sabido que veloces correos indígenas han emprendido ya la carrera desde las heladas alturas del Monte Everest, con un informe del sensacional triunfo alcanzado por dos miembros de la expedición británica, que lograron conquistar la cima de la montaña más alta del mundo, y la llegada del informe a esta capital es esperada en el término de una semana.

El colmenero neozelandés E. P. Hillary, y su guía indígena, Tensing Norkay, "El Tigre", lograron el viernes la distinción de ser los dos únicos hombres que escalaron la cumbre de 8.882 metros de altura y sobrevivieron a la hazaña. No se espera aquí a los miembros de la expedición hasta fines de este mes, aunque naturalmente se han apresurado a remitir el informe, que las autoridades británicas de esta capital esperan contenga alguna clave sobre la suerte corrida por los alpinistas ingleses George Mallory y Andrew Irvine, desaparecidos cerca de la cumbre en 1924.

El Rey y el pueblo de este pequeño país montañoso están preparando, entretanto, un gigantesco recibimiento a su conciudadano "El Tigre". La esposa del veterano guía de 39 años, al recibir ayer la noticia de la hazaña del esforzado aventurero, declaró que se siente "más feliz que nunca".

Se carece de confirmación de los rumores de que un segundo grupo, dirigido por el explorador Hunt, llegó también a la cima del Everest. Se tiene entendido aquí que fué Hunt quien envió un mensaje radiotelegráfico en clave a la Embajada británica de Katmandu, para evitar que la noticia fuera interceptada por elementos ajenos.

NUEVA YORK, junio 3 (UP).— El delegado jefe de la Unión Soviética ante las Naciones Unidas, Andrei Vishinky, se despide de sus amigos, desde la baranda del transatlántico "Queen Elizabeth" hoy 3 de junio, al iniciar su viaje de regreso a Moscú, arreglado inesperadamente y con asombrosa rapidez. — RADIOFOTO UNITED PRESS).

INSINUAN CONVENCION DE NU PARA TRATAR LIBERTAD DE INFORMACION

NACIONES UNIDAS, 3 (UP). —El relator de las N.U. sobre libertad de prensa y de otros medios de información, López, designado hace un año para estudiar el problema y hacer recomendaciones, presentó un informe diciendo que es necesario un acuerdo de las N.U. para establecer normas para todas las naciones en el intercambio de información. El Comité es una de las ideas apuntadas en el informe, en el que también dice López que, a su juicio, sería importante la adopción de una convención de las N.U. sobre libertad de información, para protestar de los abusos en la esfera internacional.

"Por ejemplo —agregó—, cuando las agencias informativas norteamericanas son encadenadas en la Argentina, no pueden hacer nada para remediarlo, hasta que el Presidente del país se disponga a obrar en el caso. Pero, con una convención pueden plantear el caso ante las N.U."

López describió su propuesta de una comisión, en una entrevista colectiva con la prensa, con motivo de la publicación de su informe al Consejo Económico y Social que se reúne en Ginebra el 30 del corriente mes. En el sugiere que se forme una pequeña comisión de cinco a siete miembros designados a base de procedencia geográfica, y representando organizaciones interesadas en la distribución de noticias, que colabore estrechamente con las N.U. En estas cuestiones. "La Comisión —dijo— podría actuar de mediadora en disputas relativas a la libertad de prensa, igual que algunas organizaciones que median en las disputas del trabajo. Podría aprovechar los servicios de las N.U. y pedir a éstas auxilio en la solución de los problemas."

El informe recomienda que se adopte una fórmula general que abarque las restricciones permisibles de la libertad de información, tales como la seguridad nacional, la obscenidad y los derechos y la reputación ajenos. Este fue el principal caballo de batalla del debate sobre la formulación de la convención.

Otra de las recomendaciones de López fue que las N.U. piensen en hacer una declaración sobre la libertad de información como complemento de la declaración universal de los derechos del hombre.

También recomienda que el Consejo Económico y Social establezca un grupo permanente que sirva de elemento de enlace entre las N.U. y las profesiones interesadas en la libertad de información."

Cree, asimismo, López, y así lo sugiere, que las N.U. designen un relator sobre libertad de información, por un año o más, para continuar la labor iniciada en este campo.

El Consejo Económico y Social examinará éstas y las demás recomendaciones del informe en el período de sesiones que comenzará el día 30 en Ginebra.

DESCARTADA LA CRISIS DE GABINETE EN ISRAEL

JERUSALEN, 3. — (AL). — Hoy quedó descartada la crisis de Gabinete en Israel. El Primer Ministro Ben Gurión manifestó ante el Parlamento, que habían desistido de sus renuncias los 4 ministros sionistas que sirven en su Ministerio.

Los sionistas protestaban por el hecho de que en las escuelas públicas de Israel se permitiera que los niños cantaran la Internacional.

150 MILLONES PARA OBRAS HIDRAULICAS EN EL VECINO PAIS

BUENOS AIRES, 3. — (AL). — Por decreto del Poder Ejecutivo se han destinado 150 millones de pesos para la realización de obras de hidráulica en el país. Los dineros serán entregados a la Dirección de Agua y Energía Eléctrica de la nación.

EXPEDITA DE NUEVO LA VIA TRANSANDINA

MENDOZA, 3.— (AL). — A partir de hoy quedará expedita la vía del transandino a Chile, que se interrumpió a consecuencia de las intensas nevadas provocadas por los últimos temporales.

En esta forma se normalizará la circulación de trenes por esa vía entre ambas naciones.

BELA LUGOSI, ACUSADO POR SU CUARTA ESPOSA, DE CRUEL E INHUMANO

HOLLYWOOD, California, 3.— (U. U.). — El actor Bela Lugosi, especialista en la creación de personajes siniestros de la cinematografía, como "Drácula", fué acusado hoy por su cuarta esposa, de ser "cruel e inhumano" también en su hogar.

La señora Lillam A. Lugosi, de 41 años, presentó demanda de divorcio contra su esposo, acusándole de haberle causado "grandes torturas mentales, angustias, sufrimientos y humillaciones".

Los Lugosi se casaron el 31 de enero de 1933, en Las Vegas, Nevada, pero se separaron el mes pasado. Ya antes se habían separado dos veces, pero una demanda de divorcio presentada por ella fue una vez retirada.

La señora Lugosi dijo que al margen de la corte se ha llegado a un acuerdo financiero. Sin embargo, pidió la custodia de su hijo de 15 años. Bela George, aduciendo que su marido no es el hombre más a propósito para encargarse del muchacho.

BREVES DE AMERICA LATINA

LIMA, 3. (AL).— Mientras se efectuaban las excavaciones para construir los cimientos del nuevo edificio de la Escuela Militar "Francisco Bolognesi", se encontraron los restos de una necrópolis, desde la cual ya se han extraído ocho tumbas, que según el arqueólogo Leonidas Berneso, eran de extraordinaria importancia, para reconstruir el pasado histórico peruano.

RIO DE JANEIRO, 3. (AL).— Dos oficiales, tres suboficiales y un soldado de la policía militar, fueron condenados a seis meses de detención, acusados de actividades comunistas. Otros fueron absueltos por el Consejo de la Justicia de Policía Militar reunido en esta ciudad.

MENDOZA, 3. (AL).— El astrónomo local Bernardo Rassi informó que a mediados del corriente mes se producirán nuevamente condiciones climatéricas desfavorables en la región cordillerana.

Después de un minucioso estudio de las radiaciones solares ha llegado a la conclusión —según indicó a los periodistas— que los temporales y tormentas de nieve provocarán serios trastornos en las comunicaciones entre la Argentina y Chile.

Toda la Coronación en colores
PROXIMAMENTE EN LOS TEATROS
PLAZA Y CONTINENTAL

PRECAVERSE PARA EL INVIERNO!

Secador Manual de pelo y ropitas
Desde: $ 2.980.-

Secadores de ropa
con centrífuga. Caseros e Industriales, de 3 a 20 kilos, cada diez minutos
El complemento ideal para cualquiera lavadora,
desde: $ 10.200.-

Termos Eléctricos
Desde: $ 10.500.-
Calentadores Inmersión
Desde: $ 480.-

COCINA a parafina, 2 platos, desde $ 1.680.--

ESTUFAS A PARAFINA MUY ECONOMICAS

Tipo Men: $ 3.200.-
GRAWORD-SPLENDID, desde $ 2.200.-

Reembolsos y ventas y por mayor
¡CONSULTENOS!

TAMBIEN ELECTRICAS
1 barra ..... $ 390.—
2 barras ..... 490.—
3 barras ..... 790.—

MIGUEL YAIKIN Y CIA.
BANDERA 570-ALAMEDA 1169
FONOS: 63727 · 65500

BAÑOS calientes! SAMSON

El legítimo Califont a alcohol SAMSON le ofrece las insuperables ventajas que significan:
1ª Su gran solidez que lo hace prácticamente indestructible.
2ª Su economía de consumo, lo que significa baños calientes a un costo ínfimo.
3ª Su doble rendimiento y fácil colocación.

Vealo y pida una demostración en las casas del ramo.

Distribuidores exclusivos:
PETROWITSCH, ERRAZURIZ Y CIA. LTDA.

Mejoral Mejoral Mejoral

Interruptores ESTRELLA
TRIANGULO
BLINDADOS
CASA KOSIEL
BANDERA 640

LAMPARAS "OPTIMUS"
fabricación sueca

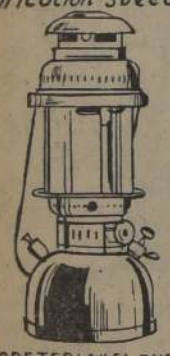

FERRETERIA "EL SUR"
SAN DIEGO 1888
Teléfonos 50294-51564

Distribuidores Productos SOQUINA
SANTO DOMINGO 1037
AL LADO CIA. DE GAS — FONO 83734
Pintura Nuevo Preservol, Pintura FAISAN óleo opaco, Aceites, Aguarrás, Brochas, Pinceles, etc.; Brea, Fieltro Bitumold, etc.; Pinturas y útiles de aseo.
DESPACHOS CONTRA REEMBOLSO — CASILLA 1802 — SANTIAGO —

TODO LO QUE REQUIERE SU HOGAR!
• MUEBLES EN GENERAL
• REGALOS
• PIANOS
• MENAJES
• LAMPARAS
¡CUANTOS PESOS MENOS POR UNOS PASOS MAS!
CREDITOS HASTA 10 MESES - SABADOS ABIERTO
CASA NINOVE
HUERFANOS 611 - ESQ. MIRAFLORES

¡FIAMBRERIAS!
VENDA MAS EXHIBIENDO EN
VITRINAS CROMADAS
GALVANOMETAL LTDA.
Fabricantes especializados
MATUCANA 67, esquina E. Escala — TELEFONO 94865
Existencia de diferentes modelos

"PASOS SIN HUELLAS"

COLCHONES CIC

Así como los pasos del elefante no dejan huellas en él, al paso de los años, el colchón CIC permanece siempre nuevo!

Solamente CIC, que cuida su prestigio conquistado en medio siglo, fabrica colchones CIC. Busque la marca cuando compre. ¡NO ACEPTE "PARECIDOS"!

¡CUIDADO, IMITACIONES NO!

Breves del DEPORTE

l presidente del Comité nal de Deportes del Pe- Honorable Diputado señor Sedó, envió el siguiente rama al señor Osvaldo Guzmán, con motivo lejamiento del Depar- to de Deportes del Esta- Deporte peruano estrecha elmente vinculado al de fraterno país, siente aleja- o altas funciones de un nte a cuyos esfuerzos in- ntes y amables tanto de- estra recíproca amistad, nuestros mejores votos profesional y ventura nal. Saludalo afectuosa- — Juan Sedó, presiden- NDP.

—O—

ADIP cerrará el lunes 15 scripciones para actuar competencia oficial de del presente año. En esa fecha se confeccionará endario general, cuya pri- etapa se efectuará el 20. semana se dará comien- Campeonato de Aper- Básquetbol y comen- intervenir equipos de , rayuela, ajedrez, tiro nco y tenis, haciendo un ón especial a las damas institución. Se invita a se a la ADIP, a todos clubes formados por em- s públicos, semifiscales, eficencia, municipales y rsidad de Chile.

—oOo—

sección Cadetes ha fija- s siguientes partidos oficiales para hoy: Magallanes Con Santiago Wanderers, cancha 2 del Estadio Nacional, a las 9.45 horas, primera división, y 11 horas, división especial, Cancha 5, a las 10 horas, juveniles y 11 horas, división intermedia. Colo Colo con Everton, en cancha de aquél a las 9.30 horas, division juvenil; 10.45 horas, tercera división, y 11.30 horas, division intermedia. Cancha Sedylan a las 9.30 horas, segunda division, y 10.15 horas, primera y 11.15 horas, división especial.

—O—

PROXIMAMENTE, en los principales cines locales, se exhibirá la película del match por el campeonato mundial de todos los pesos, entre Rocky Marciano y Jersey Walcott, que fue filmada en tercera dimensión.

La "U" dará comienzo a natación de invierno

La Asociación Universitaria de Natación inaugura su temporada oficial de invierno, con un torneo que hará el sábado a las 18 horas, en la Piscina Escolar, y al cual ha invitado a los mejores elementos de la Asociación Santiago.

El programa consta de las siguientes pruebas:

Damas: 25 metros estilo libre; 25 metros estilo pecho clásico; 25 metros estilo pecho mariposa; y 25 metros estilo espalda.

Varones: 50 metros estilo libre; 50 metros estilo pecho clásico; 50 metros estilo pecho mariposa y 50 metros estilo espalda.

EL LUNES LLEGARAN JUGADORES DE ANCAP

Para el próximo lunes se anuncia la llegada del cuadro de basquetbolistas uruguayos "Ancap", quienes vienen a jugar varios matches con seleccionados de asociaciones y con fines benéficos.

La delegación uruguaya hará su debut el martes 9, o miércoles 10, siendo su primer rival el quinteto del Pedagógico, Físico o Normal. Los demás encuentros se realizarán los días 11 y 13, frente a los seleccionados de Leyes y Sewell.

ATLETISMO

En la mañana de hoy se cumplieron en el Estadio Nacional las pruebas que quedaron pendientes del programa de la Primera Etapa del Torneo de Novicios de la Asociación Atlética de la Universidad de Chile, correspondientes a 1953, y que se inició el domingo pasado.

Las pruebas a efectuarse serán las siguientes:

Salto con garrocha, 80 metros vallas, damas; lanzamiento del dardo, damas; salto largo, varones y damas; 5.000 metros planos, final; posta de 4 por 100, damas, y posta 4 por 100, varones.

Como queda dicho, con el cumplimiento de estas pruebas se pondrá término a la Primera Etapa de dicho certamen, el que finalizará el domingo próximo en la mañana, en el Estadio Nacional. El programa de hoy se iniciará a las 9.15 horas en punto.

Hasta el momento, el Club vencedor es el de la Escuela Militar, seguido muy de cerca por el "Chunchito".

La Asociación Atlética Universitaria anuncia para el lunes próximo una simpática recepción oficial a sus atletas novicios, en su sede de Alameda O'Higgins con Vergara, la que consistirá en un cóctel y un pequeño programa de variedades.

FESTEJARON A DON ALFREDO RIOJA RUIZ

Simpática resultó la manifestación que socios del club Chile-Perú y amigos del señor Alfredo Rioja Ruiz, le ofrecieron antenoche en los comedores del Club de la Unión, con motivo de su viaje a Lima, donde permanecerá hasta fines del presente año. La comida transcurrió en un ambiente de franca camaradería, brindándose por el festejado, por su señora esposa y por su hijo que pronto contraerá matrimonio en la capital peruana, con una dama de la sociedad limeña. El Vicepresidente del Club "Chipe", señor Renato Silva, ofreció la manifestación en emocionadas palabras, contestando luego el festejado con una improvisación que provocó prolongados aplausos de los asistentes. Concurrieron a esta manifestación, entre otros, los señores Alejandro Rivera, General (R) Osvaldo Puccio Guzmán, General (R) señor Juan Bertossi, Ernesto Goycolea, Alberto Serrano Ortiz, Carlos Ríos, Sabino Awad, Domingo Romero, Germán Boisset, Luis Paredes, Guillermo Orchard, Edmundo Sáez, Tomas Ros, Juan Betinyani, Dr. Carlos Lund y Tomás Murray.

BASQUETBOL

En la cancha de Famae, ubicada en San Ignacio frente a Franklin, continúa en la mañana de hoy el campeonato oficial de basquetbol de primera división.

Los primeros quintetos que se enfrentarán son Y.M.C.A. con Santiago Morning, a las 9.45 horas, cuadros que en la reunión inaugural realizada el domingo pasado vencieron a Iberia y Audax Italiano, respectivamente.

El match principal lo harán Colo Colo con Green Cross, a las 11 horas, quintetos que están entrenando como para brindar un reñido encuentro.

CONTINUA EL DOMINGO.— El torneo continuará realizándose el domingo. A las 9.45 horas, jugarán Iberia y Audax Italiano, cuadros que ya tienen un partido perdido. A las 11 horas, Colo Colo y Pedro Montt iniciarán el encuentro de fondo.

COMPETENCIA UNIVERSITARIA.— Durante la semana se continuará jugando el torneo de apertura que organiza la Asociación de Básquetbol de la Universidad de Chile, siendo el programa el siguiente:

JUEVES 4.— Cancha de la "U", 10 horas, Medicina con Veterinaria, rueda de perdedores. El ganador se clasifica finalista, debiendo jugar la final con Ingeniería por el 9.o y 10.o lugares. El match de fondo, a las 11.15 horas, estará a cargo de los quintetos de Leyes con Economía. Este encuentro corresponde a los Cuartos Finales y el ganador se clasifica semifinalista, siempre que juegue con Físico.

SABADO 6.— Cancha de la "U". A las 17.15 horas, Agronomía con Farmacia, definen el 13.o y 14.o lugares. A las 18.15 horas, Arquitectura con perdedor de Medicina-Veterinaria, definen el 11.o y 12.o lugares. El match de fondo, a las 19.15 horas, Dental con perdedor Leyes-Economía, por la rueda de ganadores.

DOMINGO 7.— Cancha de la "U". A las 10 horas, Farmacia con Enfermeras Universitarias. A las 10.45 Leyes con Físico. Estos dos matches son femeninos. En el encuentro de fondo jugarán la semifinal de ganadores, Físico con ganador de Leyes-Economía. El ganador de este partido deberá disputar el título de campeón con el ganador del match Pedagógico-Normal.

CAMPEONATO FEMENINO. — Por el Campeonato de la Asociación Santiago, se jugarán esta tarde en cancha Famae dos encuentros correspondientes a la semifinales, siendo el programa el siguiente:

16 horas.— Primeros equipos del Francisco Arellano con Población Delicias, match amistoso.

17 horas.— Semifinales primera división Santiago Morning con Ferrobadminton.

18 horas.— Semifinales división de honor, Dávila Baeza con Famae.

JOSE MANUEL MORENO LLEVA 3 FECHAS INVICTO A FERROCARRIL

BUENOS AIRES, 3.— (U. P.)— Para defender su posición de vanguardista exclusivo del Campeonato argentino de fútbol, Independiente procurará imponerse a Ferrocarril Oeste en la octava fecha del certamen a disputarse mañana jueves, que será feriado por la celebración de Corpus Christi.

Independiente actuará por segunda vez consecutiva en su propio Estadio, lo que le asigna positivas ventajas. En las últimas tres fechas Ferrocarril Oeste no ha sufrido derrotas, como consecuencia del repunte logrado en sus actuaciones desde que se incorporó a sus filas el veterano forward internacional, José Manuel Moreno. Lo más positivo de este equipo es su defensa, por lo cual el veloz y penetrante ataque de Independiente será puesto a prueba.

El escolta inmediato de Independiente, Racing, deberá trasladarse a la ciudad Eva Perón para jugar contra Estudiantes. En otros tiempos, este encuentro constituía una exposición de alta técnica. River Plate y San Lorenzo de Almagro, con dos puntos menos que Independiente, serán seriamente exigidos por N. O. Boys y Lanús, respectivamente. El elenco rosarino viene realizando sorprendentes actuaciones, y visitará a River en los momentos en que el cuadro "millonario" se muestra ansioso por rehabilitarse del contraste experimentado frente a Gimnasia y Esgrima. San Lorenzo, por su parte, recibirá a Lanús, que siempre le ha hecho grandes partidos. San Lorenzo tiene en sus filas a tres delanteros que pertenecieron a Lanús —Florio, Martínez y Vives— con cuyo concurso se ha transformado en la fuerza más implacable de todo el torneo.

Aunque mañana no habrá ningún clásico, la fecha consulta encuentros de interés e importancia, como los mencionados. Agregando que aún figura en el fixture un choque muy esperado, como es el de Vélez Sarsfield con Huracán.

COLO COLO

Dos trenes especiales llevarán a los colocolinos a Viña del Mar

RESERVA DE PASAJES EN LA SEDE SOCIAL DE COLO COLO

En las filas de Colo Colo existe extraordinario entusiasmo ante el encuentro que sostendrán el domingo próximo los conjuntos de honor de los albos y de Everton, de Viña del Mar, y es así como millares de socios y simpatizantes se preparan para trasladarse el domingo al vecino balneario, para alentar al equipo popular en su difícil compromiso ante el cuadro campeón de 1952.

CORRERAN DOS TRENES ESPECIALES PARA LOS COLOCOLINOS

Dado el gran entusiasmo que reina entre los socios e hinchas colocolinos para trasladarse el domingo a Viña del Mar, la Gerencia de Colo Colo ha obtenido de la Empresa de los Ferrocarriles que ese día corran dos trenes especiales.

El primero de ellos saldrá de la Estación Mapocho, a las 6.40 de la mañana, y el segundo, a las 7.05, para regresar desde Viña del Mar a las 19.15 y a las 19.45 horas, respectivamente.

El valor del pasaje, de ida y regreso, en primera clase, es solamente de $ 185, y en tercera clase, también de ida y regreso, de $ 125.

BLOCK ESPECIAL DE LOCALIDADES Y OTRAS FRANQUICIAS

Los socios de Colo Colo, al día en sus cuotas del mes de junio en curso, tendrán acceso a un block especial de tribunas que se habilitará especialmente para ellos en el Estadio El Tranque.

El impuesto de $ 20 para tener acceso a este block de tribunas, al cual podrán ir todos los socios de Colo Colo, ya sea de tribunas como de galerías, se está vendiendo junto con la reserva de boletos, para los dos trenes colocolinos del domingo próximo.

Tribunas numeradas de cien pesos

La Gerencia de Colo Colo dispone de un reducido número de tribunas numeradas de cien pesos para el domingo próximo, de modo que los socios que deseen adquirir estas localidades, deberán apresurarse a hacerlo en la sede social de Colo Colo.

CONCENTRACION DE LAS FILIALES DE VALPARAISO Y ACONCAGUA

El domingo próximo se reunirán en el Estadio El Tranque, de Viña del Mar, todas las Filiales de las provincias de Valparaíso y Aconcagua, y además se harán presentes las Filiales de San Bernardo, Puente Alto, San José de Maipo, Rancagua, San Fernando y otras, todas las cuales tendrán acceso al block de tribunas reservado a Colo Colo.

RECOMENDACION ESPECIAL DE LA GERENCIA

La Gerencia de Colo Colo recomienda a todos los socios y simpatizantes que deseen viajar en los Trenes de la Victoria, del domingo próximo, que se inscriban el día viernes, a fin de que la Empresa de los FF. CC. pueda determinar el número de carros de que se compondrá cada uno de los dos trenes colocolinos.

TRUST DE JOYEROS
1029 - COMPAÑIA - 1029
(Frente al Teatro Real)
RELOJES SUIZOS
CREDITOS
Entrega inmediata —:— Compramos joyas y oro
NO CONFUNDIR
COMPAÑIA 1029 - FONO. 66394

Strumpf Publicidad 5112
LEONARD
MAS DE 70 AÑOS A LA CABEZA EN CALIDAD
Sólo lo bueno perdura:
Y los refrigeradores LEONARD continúan a la vanguardia de la industria de refrigeración desde 1881... Su calidad de hoy se basa en la vasta experiencia de sus fabricantes.
Modelo de 6.1 7.1 9.4 pies cúbicos de capacidad interior
ES UN PRODUCTO
GOLDENBERG Y VALDES LTDA.
AV. CUMMING 46
TEL. 95483

"ZENITH"
GABINETE DE CHAPA DE CAOBA, RADIOFONOGRAFO DE CONSOLA, 4 BANDAS, 9 TUBOS, CAMBIADOR DE DISCOS COBRAMATIC
"PHILIPS"
ENCHAPADO EN NOGAL, SUPERHETERODINO ALTERNO DE 10 TUBOS, 6 BANDAS, SINTONIA DESDE 25 A 11 METROS, CAMBIADOR AUTOMATICO 3 VELOCIDADES
"BLAUPUNKT"
ENCHAPADO EN CAOBA, FONOGRAFO DE CONSOLA, 5 BANDAS, CAMBIADOR WEBSTER CHICAGO Y "TRIOMATIC"
AMPLIOS CREDITOS
GARANTIA, SERIEDAD, PRECIOS BAJOS
LA CASA GRANDE O CHIQUITA DE ELECTRO-STAR NECESITA!
IMPORTADORES Y DISTRIBUIDORES:
ELECTRO-STAR ESTADO 273
EDIF. NUEVO CAJA BANCARIA

PUBLICIDAD INTERAMERICANA
PARCELAS TRAPICHE
en Constitución la mejor región pinera del país
Adquiera una, con solo:
$500. mensuales
- Sin cuota al contado,
- Con seguro de desgravamen incluido,
- Sin gastos
- Solicite folleto gratis
CARLOS OSSANDON C.
Nueva York 25 Secc. Propiedades Agrícolas

Por 20 DIAS 300% MAS BARATAS
TEJAS MARSELLESAS VALORIZAN SU CASA CON MENOS COSTO
¢75.40 M²
TEJAS
LAS MAS ACREDITADAS. - Entran 13 tejas por m2.
Gris plata . . . $ 5.80
Rojas málaga 6.00
Pizarra . . . 6.00
Amarillas . . 7.60
Orange . . . 7.80
Verdes 8.80
VENTAJAS
- MAS LIVIANAS
- MAS RESISTENTES
- 3 DIFERENTES TIPOS
- 8 COLORES DE FANTASIA
- DOBLE IMPERMEABLES
- SON ETERNAS
BALDOSAS
DE 1.a, AL LIQUIDO ARENAS LEPANTO SELECTAS — COLORANTES IMPORTADOS
GRIS blanca . . $ 5.—
ROJAS málaga. 5.40
ROJAS filete . . 6.20
NEGRAS onix . 5.60
NEGRAS filete. 6.30
AMARILLAS . . 7.—
VERDE alemán. 8.60
BLANCO danés. 9.60
VENTAS
CONDOR 880 FONO 05126
ENTRE SERRANO Y SAN FRANCISCO
FABRICA: RODRIGO DE ARAYA 85 TEL. 51886

VIERNES
CURANTO
"La Ermita"
VIEL Y RONDIZZONI
RESERVE SU MESA AL FONO 50026

ANIVERSARIO QUE DEJARA HUELLAS
Gran Liquidación por 3er. Aniversario
JUNIO
Ud. recordará por mucho tiempo los Zapatos del "Tercer Aniversario" Si siempre vendemos barato... ¡imagínese lo que será nuestra Gran Liquidación por Tercer Aniversario!
CABALLEROS
SEÑORAS
NIÑOS
PRECIOS DE FABRICA
SABADO ABIERTO TODO EL DIA
SAN FRANCISCO 273
De la Máquina a sus Pies

CASA FLUORESCO

Mes de Santos, Mes de Regalos
LAMPARAS DE LAGRIMAS
Liquidamos variado y novedoso surtido. Modelos standard y de lujo. Cuotas de
$ 400.— mensuales

JOAQUIN BIGAS SALGADO
INDUSTRIAL e IMPORTADOR
MERCED 754 - FONO: 33243

VIDRIOS PARA
Construcciones
de toda clase, cristales importados, espejos, cubiertas para muebles, vidrios inastillables, entrega a precios convenientes. Pida presupuesto a:
VIDRIERIA Y FABRICA DE ESPEJOS
"WERMA"
Importación directa
10 DE JULIO 548 — FONO 35283
(Edificio Sederías Diez de Julio)

ESTUFAS, COCINAS
A PARAFINA
FACILIDADES
RADIOS
SIN PIE
Timar Ltda.
NUEVA YORK 57

UNIVERSAL TEXTIL LTDA.
Ventas directas al público
440 — Irarrázaval — 440
(frente al cine Andes)

Sarga colegial . .	$ 220.—
Franela gris . .	250.—
Lana para abrigo	285.—
Chaleco colegial .	125.—
Sweater hombre .	120.—
Chaleco señora .	150.—

IRARRAZAVAL 440

CHERE AMIE
MODAS
FORMIDABLE
LIQUIDACION
DE TEMPORADA
PRECIOS DE COSTO
CREDITOS
SAN PABLO 2351
FONO 85139

EL MEJOR CREDITO
CATRES MARQUESAS
Marquesas, Sommieres, Colchones, Cubrecamas, Frazadas, Sobrecamas, Colchas, Catres baranda, Sillitas de paseo, Cochecunas, Cómodas mudador, Triciclos, Relojes pulseras, Loza, Aluminio, Cristalería, Artículos para regalos, etcétera.
VENDO por CUOTAS MENSUALES
HUERFANOS N.o 930
CUARTO PISO — OFICINA 400

Gran Oferta
ROFFE
Abrigos
todo forrado en raso, desde
$ 1.800.-
Créditos
SASTRERIA
ROFFE
FONO 81108
SAN DIEGO 107
SABADO ABIERTO TODO EL DIA

¡¡¡NO!!!
NO ANDE ASI ...
SASTRERIA SPLENDID
ABRIGOS
CONFECCIONES MEDIDAS DE PRIMERA
SASTRERIA
SPLENDID
BANDERA 771
SABADOS ABIERTO TODO EL DIA!
CON POCA PLATA Y MUCHO PLAZO
OBTENDRA UD. VISITANDONOS
EL PILOTO
O LA
TRINCHERA
Que lo pondrá a cubierto del mal tiempo
Créditos
TODO EN FINO
"LA NACION"

CALZADO señoras, señoritas, caballeros.
ABRIGOS señora con sólo
$ 50 SEMANALES
y un pequeño pie, le entregamos al momento, calzado para damas, niños y caballeros.
CASA GONZALEZ CHAVES
FRANKLIN 1081

CASA
WEISS
Joyería - Relojería
De Moneda 1043, se trasladó a su nuevo local:
GALERIA
MAC IVER 142
LOCAL 13
Fono 88969 - Casilla 2521

E. HINZE
BARRACA DE FIERRO
CHACABUCO 61
FONOS: 90309 90019
Fierro

Modas "LEO"
Abrigos
Chaquetones
Vestidos
Faldas
Blusas, etc.
Créditos a sola firma
SAN DIEGO 2023

MADERAS
TERCIADAS
PINO araucaria LAUREL
3, 4, 5, 6, 8, y 10 m/m.
TULIPAS 1,4 y 2,8 m/m.
NATANIEL 136

CASIMIRES
ECONOMICE
más de $ 400.- en un corte
Visite el Depósito
OVEJA TOME
DE MARCELO URANGA
COMPAÑIA 1291 • OFIC. 214

SOQUETES y CALCETINES.
DE LANA

Pura lana	$ 53.—
Lana extra	69.—
Lana francesa . .	98.—
Lana nylon	115.—
Escocés de lana .	210.—

TENEMOS 100 TIPOS DIFERENTES, PARA CABALLEROS Y NIÑOS EN LANA, NYLON E HILO
MAC IVER 286
INDUSTRIA NACIONAL DE CALCETINES.—
"LA NACION"

Abrigos de mouton doré desde $ 12.000.—; abrigos de nutria café, desde $ 4.500.—; Chaquetón de mouton doré, desde $ 5.500.—; Chaquetón de castor, desde $ 18.000.—; Chaquetón de nutria, desde $ 3.500.—; abrigos de géneros, desde $ 1.450.—; Batas de jersey, desde $ 595; mencionando este aviso usted obtendrá donde REVE, en Merced 595, una rebaja especial.

Fca. de Muebles
"LA EUROPEA"
La Elegancia y Confort de las Líneas Modernas.
DECORACIONES y MUEBLES
EN TODOS
LOS ESTILOS
FACILIDADES
ALAMEDA N.o 1673

MODAS "HONET"
CREDITOS
TRAJES SASTRE - VESTIDOS
CHAQUETONES Y ABRIGOS
GRAN SURTIDO
Hechuras seleccionadas
SAN PABLO 960 (INTERIOR) FRENTE MERCADO

NOVIOS
CHAQUETS
FRACS
SMOKINGS
Finos modernos.
Ternos negros para lutos y ceremonias
ARRIENDA
Casa UTIL
FONO 36953 SAN ISIDRO 618

RADIOS
SIN PIE
METALUX
MONJITAS 843
ENTREPISO

COBRE ACANALADO
PLANCHAS DE 2 x 0,85 ML.
"COPPERLYT"
CONDOR 1269 - FONO 62258
PRECIO $ 398.—
Especial para galpones, construcciones livianas. Techumbres en la costa.

"EL CREDITO POPULAR"
SAN PABLO 2839
AL 2841
OFRECE
CREDITOS
RADIOS
COCINAS
ESTANTES CAMAS
CATRES DE BRONCE
COLCHON SIMONS
MARQUESA MADERA $1.095.-
ANEXO MUEBLERIA
SIN PIE
BANCARIOS FUERZAS ARMADAS CARABINEROS PROFESORES
SAN PABLO 2839
AL 2841.

VISTASE CORRECTO
SIN PAGAR EL LUJO
MOISES JARA
SASTRE
Especialista en cuerpos difíciles, ofrece a usted
Hechuras finas a $ 1.700
SOLO POR ESTE MES
SAN ANTONIO 15
(ALTOS) — FONO 84363

MARQUESAS CROMADAS
CREDITOS SIN PIE
METALUX
MONJITAS 843
ENTREPISO

AUTOS Y CAMIONES
Ford
Compro en mal estado o chocados.
PAGO MEJOR PRECIO
Voy a domicilio. Doy mil pesos de comisión por dato.
EXPOSICION 700

$ 2.000.-
LAVAPLATOS
FIERRO ENLOZADO:
LLAVES COMPLETO:
MUEBLE BLANCO
ALONSO OVALLE 1068

FABRICA
JERSEY DE LANA
VENTA POR CORTES Y RETAZOS
Sábado abierto todo el día
San Diego 1359

A LOS GARAGES Y AUTOMOVILIST
les comunica que ha recibido un extenso surtido de:
REPUESTOS Y ACCESORI
CHEVROLET
Ford
PLYMOUTH, DE SOTO, DODGE, CHRYSLER, PACKARD, BUICK, HUDSON, WILLYS, STUDEBAKER, PONTIAC, OLDSMOBILE, etc.
ESTACION DE SERVICIO WILLAR
RENE URIBE BA
SAN IGNACIO 37 - TELEFONO 61

PELETERIA Monjitas
EN SUS GRANDES OFERTAS
ABRIGOS DE NUTRIA, café, negro y plomo
$ 7.700.— AL CONTADO
CHAQUETONES de Nutria
$ 6 000.— AL CONTADO
CHAQUETONES de Mouton Doré
$ 8.500.— AL CONTADO
CREDITOS
Merced 722 FONO 33282 ENTRE SN. ANTONIO, MACIVER

$ 448
Taylor
San DIEGO 129
"LA NACION"

ABOC
SANCHEZ
FONO
Especialmente
cios de mat
siones efectu
De 11 a 12.30
Moneda 1

PELETER
BRUX
Le ofrece
más gran
surtido en ab
gos de niño
gran variedad
de modelos
Mouton-Doré desde
$ 8.500
Nutria, desde
$ 9.000
Colpo, desde
$ 20.000
Grandes facil
dades de pag
MERCE
(ESQ. MAC
SANTIAGO-F

SASTR
Juan Jo
HECHURAS
$ 1.7
UN CORTE
PARA CAD
21 DE M
Segundo pi
Na
(Edificio

No compre
RADIO sino
PHILIP
Pida una demostración y consulte las extraordinarias FACILIDADES donde su Distribuidor autorizado
Dira Ltda.
MERCED 709 - (ESQ. MAC-
"LA NACION"

14 equipos disputan hoy las "6 horas"

Esta prueba se hará aunque llueva, en el Estadio Nacional

Todo está listo para que hoy, a las 11.30 horas, se de comienzo en el Estadio Nacional a la tradicional competencia pedalera denominada las "Seis Horas", a la americana y por equipos, y que una vez más ha organizado con notable éxito, la rama de ciclismo de la Unión Deportiva Española.

Como lo hemos venido anunciando, tomarán parte en esta prueba no sólo nuestros mejores corredores de largas distancias en pista, sino que también destacadas figuras del ciclismo uruguayo, las que han sido especialmente invitadas por la entidad organizadora, para dar mayor realce, colorido y emotividad a este evento.

La prueba se definirá en 16 llegadas parciales, las que se cumplirán cada quince minutos durante las primeras cinco horas y cada diez minutos en la última hora de carrera.

Conforme a los reglamentos de la competencia, el primer llamado a los equipos participantes, se hará a las 11 horas, y el segundo y último a las 11.15 horas, a fin de que la prueba pueda ser largada exactamente, con el número de equipos que se presenten, a las 11.30 horas en punto.

EQUIPOS PARTICIPANTES. Hasta anoche, se habían registrado en la institución organizadora, su inscripción, los siguientes equipos:

1) Cristóbal Trueba y Francisco Bencel, de Uruguay; 2) Francisco Bailador y Nelson Durán, de Uruguay; 3) Luis Cornejo y Víctor Cornejo, de Audax Italiano; 4) Luis Gajardo y Segundo Atenas, de Audax Italiano; 5) Antonio López y Gabriel Cordero, del Comercio Atlético; 6) Alfonso Moreno y Juan Garrido, de Unión Española; 7) Héctor Droguett y Carlos Godoy, de Unión Española; 8) Jaime Acevedo y Sergio Ahumada, de Unión Española; 9) Angel Poblete y Ricardo Castro, del Centenario; 10) Salomón Orellana y Luis Villalobos, del Mademsa; 11) Franklin Sagaceta y Carlos Silva, del Mademsa; 12) Helio Martín y Roberto González, del Mademsa; 13) Enrique Muñoz y Luis Avendaño, del Green Cross; 14) Jorge Hidalgo y Sergio González, del Green Cross.

Entre los nuestros, lucen una excelente opción al triunfo, los equipos Helio Martín-Roberto González, del Mademsa; Alfonso Moreno-Juan Garrido, de Unión Española y Enrique Muñoz-Luis Avendaño, del Green Cross y Héctor Droguett-Carlos Godoy, de Unión Española.

La incógnita de la prueba, recaía en los dos equipos uruguayos.

La carrera, según los organizadores, se llevará a efecto aunque llueva.

HELIO MARTIN, el excelente corredor de Unión Española, que formará equipo hoy con Roberto González, campeón sudamericano de 50 kilómetros, en "Las Seis Horas". Este equipo luce, entre los nacionales, una de las mejores opciones al triunfo

FUTBOL OFICIAL DE LA CENTRAL VICTORIA

Hoy se cumplirá la séptima fecha del campeonato oficial de fútbol de la Asociación Deportiva Central Victoria. El programa completo es el siguiente: Cancha Juventud Modelo, Andes con Sporting Chiloé; cancha Defensor América, Unión Lecaros con Luis Mella; cancha Pancacho, Estrella de Maule con Atenas; Cancha Lusitania, Sol de Matta con U. San Diego; cancha Marzini, Oscar Coloma con Cirio y cancha El Rayo, Mario González con Santiago Universo. Todos los encuentros comenzarán a las 9.30 horas.

FUTBOL Amistoso

Diversos lances amistosos se jugarán hoy, aprovechando el día festivo. La nómina de estos encuentros la damos a conocer en seguida:

SPORTING NATIONAL-M. MAIRA. — Con los segundos y primeros elencos en la cancha 1 del Estadio Providencia, en disputa de dos trofeos, empezando a las 10 horas. El cuadro de honor del Sporting formará con Silva; Moya y Román; Lean, Aguilera y Ramírez; Moreno, Castillo, Contreras, Rostión y Siré.

DOMINGO ECHEVERRIA-SOL DE MAYO. — En la cancha del Regimiento Buin 2, empezando a las 14 horas, con tres equipos. La tercera infantil del Echeverría jugará con el Dinamo en la cancha Santa Filomena a las 9.30 horas.

UNION SANTA ELENA-UNION LO POCURO. — Con tres cuadros adultos, en la cancha de Avda. Montenegro 1700, empezando a las 13.30 horas. El primer cuadro del Santa Elena alinerá con Reyes; Alarcón y San Martín; Ferling, Fuentes y Guerrero; Cifuentes, Palomera, Benavente, Solís y Sánchez.

NUEVA ESPAÑA-ESTRELLA DE QUINTA. — Con los primeros y segundos cuadros en la cancha del Estadio Alonso, empezando a las 14.30 horas.

BOGAN-GONZALEZ VIDELA. — Con tres elencos en la cancha del Hospital Roberto del Río, por la tarde. El cuadro de honor del último formará así: Canales; Araneda y Ríos; Ríos, Paz y S. Paz; Contreras, Gallardo, Brignardello, Arancibia y Gabaroche.

MANUEL GONZALEZ-SANTIAGO UNIVERSO. — En la cancha El Rayo, con tres equipos empezando a las 9.30 horas. La cancha está ubicada en Avenida Independencia 3800.

BANDERA ATLETICO-ESTRELLA DEL SUR. — Con tres cuadros adultos en la cancha de Séptima Avenida 450, paradero 16 de la Gran Avenida, empezando a las 14.30 horas.

ELEUTERIO RAMIREZ-SUAREZ MUJICA. — Con los primeros y segundos elencos empezando a las 13.30 horas, en la cancha del Estadio Providencia. El cuadro de honor del Ramírez formará con Godoy; Vargas y Castro; Arriagada, Corvalán y Díaz; Plaza, Peñaloza, Salinas, Fuenzalida y Ramírez.

UNION ITALIA-SALVADOR JUNIORS. — En la cancha del Estadio Municipal de Providencia con los primeros cuadros, a las 14.30 horas.

UNION DONIHUE-FURIA ALBA. — Con tres equipos en la cancha Norteamérica 4, por la tarde.

MADERAS VILLANUEVA-CICLON CENTRAL. — Con dos equipos en el campeonato del Deportivo Hospital San Borja, a las 8,45 horas. Aquél formará con Rosales; Caballero y Elo; Vivallos, Ramírez y Contreras; Briceño, Solís, Riquelme, Muñoz y A. Muñoz.

JUVENTUD BAQUEDANO-ENTRERRIOS. — Con los primeros y terceros cuadros en la cancha de Vicuña Mackenna esquina de Maule. Aquél formará así: Aguirre; Moreno y Rojas; Valdés, González y Pereira; Alcayaga, Rojas, Díaz, Astudillo y Miranda.

JUVENTUD RENGIFO-CAMBERRA. — Con los segundos equipos a las 10 horas en la cancha Cementerio Católico. Rengifo enfrenta al Arsenal en la cancha Patronato San Ramón, a las 13.45 con el segundo, y a las 15.45, con los primeros.

GILBERTO GUARDIA-HURACAN. — Con tres equipos en la cancha del paradero 13 de la Gran Avenida.

NACIONAL - CAUPOLICAN CHIGUAYANTE. — Con tres equipos en la cancha de Renca, empezando a las 13.30 horas.

ALFONSO MORENO, otra de las bravas cartas chilenas en "Las Seis Horas" ciclísticas de hoy en el Estadio Nacional, y que hará equipo con Juan Garrido para defender la camiseta roja de Santa Laura en este importante evento pedalero

C.D. "Gilberto Guardia"

El Club de Deportes Gilberto Guardia, en su última reunión general de socios, acordó elegir, para el período 1953-1954, el siguiente directorio: Presidente, don José Piedras González; secretario, don José Chahud Bravo; tesorero, don Agustín Atengo; vicepresidente, Jon Pedro Henríquez; prosecretario, don Leonardo Arriagada; protesorero, don Manuel Olivares, y directores, los señores Antonio Narváez, Antonio Muñoz Olivares y Enrique Machado.

30 PARTIDOS FIJO PARA HOY EL FUTBOL POPULAR

En la mañana y tarde de hoy, en las canchas del Estadio Alonso e Hijos, continuará desarrollándose el campeonato de fútbol de los barrios, en disputa del trofeo "Parque Rosedal", con numerosos partidos encargados a destacados equipos.

El programa completo comprende los siguientes encuentros:

CANCHA N.o 1.— 10.30 y 11.30 horas, Blanco Garcés y Benedicto XV, dos equipos.

14.30 horas, Vicente Martínez con Población Zelada, segundos cuadros.

15.30 horas, Población Zelada con Vicente Martínez, primeros equipos.

16.30 horas, Juan Aguirre con Manuel Lazo, cuadros superiores.

Directores de turno: en la mañana, San Pedro, y en la tarde, Camilo Henríquez.

CANCHA N.o 2.— 10.30 y 11.30 horas, Lusitania con Cinco de Mayo, dos equipos.

14.30 horas, Camilo Henríquez con Brasil, segundos cuadros.

15.30 horas, Central Oeste con Central Chacabuco, primeros equipos.

16.30 horas, Brasil con Camilo Henríquez, primeros equipos.

Turno en la mañana, Unión Constantino, y en la tarde, Vicente Martínez.

CANCHA N.o 3.— 10.30 y 11.30 horas, Flufreca con Durango, dos equipos.

14.30 horas, Central Chacabuco con Central Oeste, segundos cuadros.

15.30 y 16.30 horas, Alpatacal con P. Buin, dos equipos.

Turno en la mañana, Dos Américas, y en la tarde, Alianza Lidice.

CANCHA N.o 4.— 10.15 y 11 horas, ocupada por el Deportivo Volcán.

14.30 horas, Alianza Lidice con Unión Brasil, segundos equipos.

15.30 horas, Estrella de Quinta con Nueva España, cuadros superiores.

16.30 horas, Unión Brasil con Alianza Lidice, primeros equipos.

Director de turno, don Francisco Hormazábal.

CANCHA N.o 5.— 14.30 horas, Nueva España con Estrella de Quinta, segundos cuadros.

15.30 y 16.30 horas, Los Calmanes con Unión Constantino, dos equipos.

Director de turno del Unión Alpatacal.

CANCHA N.o 6.— 14.30 horas, Romero Central con Francisco Hormazábal, segundos cuadros.

15.30 horas, Embajador Quintana con Inter-Alas, primeros equipos.

16.30 horas, Francisco Hormazábal con Romero Central, primeros equipos.

Director de turno del Unión Brasil.

CANCHA N.o 7.— 14.30 horas, Embajador Quintana con Inter-Alas, segundos equipos.

15.30 horas, Pastor Ovalle con Chile Sporting, segundos cuadros.

16.30 horas, Chile Sporting con Pastor Ovalle, primeros equipos.

Director de turno del Romero Central.

PARTIDOS PARA EL DOMINGO. — Para el próximo domingo, por el Campeonato de los Barrios, se fijaron los siguientes encuentros: Forestal con Dos Américas, Alpatacal con Población Zelada, Vicente Martínez con Población Bulnes, Unión Constantino con Estrella de Quinta, Embajador Quintana con Lecaros de Polpaico, Nueva España con Los Calmanes, Camilo Henríquez con Mercado Persa, Inter-Alas con Central Oeste, Manuel Montt con Alianza Lidice, Hilandería Nacional con Central Chacabuco, Juventud Larrain con Juventud San Pedro, Benedicto XV con Durango, Blanco Garcés con Lusitania, Cinco de Mayo con Eliseo Rojas y Flufreca con Manuel Lazo.

BASQUETBOL. — Esta tarde en la cancha de básquetbol del Estadio Popular Alonso e Hijos, se llevará a efecto una reunión de básquetbol, cuyo programa completo es el siguiente:

15 horas, Laboratorio Silbe con Universidad Popular de Ñuñoa, femeninos.

15.30 horas, La Pasionaria con Unión Sanitaria, femeninos.

16.30 horas, Universidad Popular de Ñuñoa con La Pasionaria, masculinos, segundos equipos.

17 horas, Unión Seminario con Universidad Popular de Ñuñoa, primeros masculinos.

17.45 horas, Unión Seminario con Huracán, masculinos.

JUAN GARRIDO, viejo corredor internacional chileno, compañero de equipo de Alfonso Moreno, en la gran prueba pedalera que se disputará hoy en nuestro primer campo deportivo, con la participación de destacados ases del ciclismo uruguayo. La experiencia de Garrido y el corazón de Moreno para luchar, hacen temible a este binomio

El picaflor mueve sus alas 80 veces por segundo. Los "transistores" perfeccionados, experimentados por RCA, oscilan a razón de 300 millones de veces por segundo.

300 millones de veces por segundo!

Ahora la ciencia ha descubierto un nuevo y asombroso dispositivo, importante adelanto en la investigación electrónica: EL TRANSISTOR. Pequeño como un grano de maíz, es un trocito de cristal de germanio cubierto por una envoltura plástica, que puede realizar muchas de las funciones del tubo electrónico.

Como no tiene filamento incandescente, no trabaja al vacío, no es necesario esperar que se caliente, y consume poca energía; el "transistor" es un dispositivo que se hacía muy necesario en electrónica. Es, además, fuerte, resistente a los golpes, inmune a la humedad y, bien fabricado, durará muchos años.

A pesar de estas ventajas, el transistor hasta hace poco funcionaba sólo a frecuencias inferiores a 50 millones de oscilaciones por segundo. Ahora RCA, experimentalmente, las ha aumentado hasta 300 millones de veces por segundo, y se continúa buscando el modo de alcanzar frecuencias más altas para ampliar su aplicación.

Estas frecuencias más altas de los transistores facilitarán su empleo en televisión, radiocomunicaciones y en un control electrónico más eficiente en aviones y proyectiles dirigidos. Su pequeño tamaño, bajo consumo y larga duración, sugieren nuevos dispositivos electrónicos en los cuales los transistores trabajarán junto a los actuales tubos electrónicos.

RADIO CORPORATION of AMERICA
Líder mundial en radio, primera en televisión
Afiliada en Chile: Corporación de Radio de Chile, S. A. RCA VICTOR

Prevéngase de la lluvia...

¡Cuidado!... Mucha agua no le conviene... ¡Pero aquí están LOS 7 PILARES para protegerlo de la lluvia!

TRINCHERA para HOMBRE

Indispensable para un Invierno sin contratiempos. Tenemos cualquier modelo que le agrade y Sombreros Impermeables.

PILOTO para SEÑORAS

En triple tela forrados en lana de gran protección y muy sentador. Gran variedad de estilos y colores de moda.

Para Niños y Niñas

Tenemos un gran surtido en Pilotos, Trincheras y Capitas, de Agua, de mucho abrigo y completo resguardo contra la lluvia. ¡Véalos hoy!

Los Mejores Abrigos

Todos los modelos de moda, para Hombres y Niños, fabricados en el mismo local. ¡Precios bajísimos!

Sábado abierto todo el día

LOS SIETE PILARES
EL SEGURO PILAR DE SU ECONOMIA

ALAMEDA 3031
Despachos contra reembolso

FINALISTA.— Tras cumplir una magnífica actuación, ha quedado clasificado para la final del torneo de invitación del básquetbol local, el conjunto superior del Ferroviarios. Su rival será el conjunto del Sirio, quien superó antenoche al Palestino. La final se disputará el domingo, en la cancha de la calle Exposición número 245. En el grabado aparecen los integrantes del Ferroviarios, de pié, de izquierda a derecha: Germán Baeza, Hernán Pino, Rolando Maldonado, Hugo Araneda, Hugo González y Aldo Ubilla; agachados, Hernando Castro, Alejandro Béjares, Eduardo Danovaro, Manuel Gálvez y Mario Ibáñez.

FUTBOL SABATINO: MAIZA CON MCKAY

En las canchas del Estadio Popular Alonso e Hijos, prosigue pasado mañana el campeonato sabatino de fútbol, denominado Palmiro Alonso. Sobresale el encuentro encargado a los clubes José Maiza con Mc Kay.

El programa completo, es el siguiente:

CANCHA N.o 1.— 14.30 horas, Mc Kay con Maiza Hnos., segundos equipos.

15.30 horas: Ministerio de Obras Públicas con Parquet Kupffer, cuadros superiores.

16.30 horas: José Maiza con Mc Kay, primeros equipos.

Director de turno, delegado del Domingo Duhalde.

CANCHA N.o 2.— 14.30 horas: Ministerio de Obras Públicas con Parquet Kupffer, segundos equipos.

15.30 horas: Domingo Duhalde con Soquina, segundos equipos.

16.30 horas: Soquina con Domingo Duhalde, cuadros superiores.

Director de turno: Tintorería Viña.

CANCHA N.o 3.— 14.30 horas: Atlético Universo con Tintorería Viña, segundos cuadros.

15.30 horas: Juventud Bangú con Antonio Escobar W., primeros equipos.

16.30 horas: Tintorería Viña con Atlético Universo, cuadros superiores.

Director de turno, del Mc Kay.

CANCHA N.o 4.— 14.30 horas: Antonio Escobar W. con Juventud Bangú, segundos equipos.

15.30 horas: Cabello Hnos. con Sindelén, segundos cuadros.

16.30 horas: Sindelén con Cabello Hnos., primeros equipos.

Director de turno, del Mutual de Correos y Telégrafos.

CANCHA N.o 5.— 15 horas: Pelissola con Mutual de Correos y Telégrafos, segundos equipos.

16 horas: Mutual de Correos y Telégrafos con Pelissola, cuadros superiores.

Director de turno, del Ministerio de Obras Públicas.

CANCHA N.o 6.— 15 horas: Tercera Zona con Ferriloza, segundos cuadros.

16 horas: Ferriloza con Tercera Zona, primeros equipos.

Director de turno, del Sindelén.

HAN DEJADO DE SER "CHICOS"

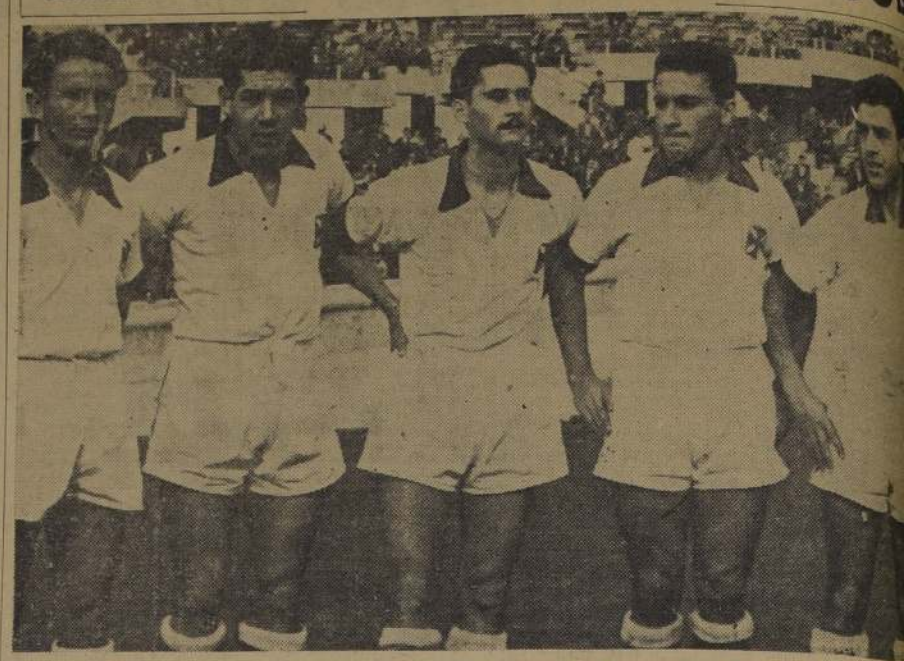

QUIZA POR SER un cuadro de los llamados "chicos" no se hable mucho de Green Cross. Ni menos se le endilgen los adjetivos con que se comentan las performances de los "grandes". Pero la verdad es que el Green Cross 1953 tiene juego, capacidad y cracks como para que se le estime en el plano de los mejores. En su actuación más reciente dió cuenta fácil de Rangers, probando una vez más la calidad y eficacia de su ataque, uno de los más armónicos del campeonato. Sandoval, Baum, Garay, Yori integran un quinteto veloz, que viene brindando donde la calidad, la acción sutil y elegante se unen a [illegible] El domingo le toca enfrentar a la defensa de Ferrobádminton; este sexteto defensivo tendrá que jugar mucho y bien para neutralizar su acción diestra y positiva.

ESCRIBE MR. HUIFA

Apuntes en mi libreta de cronista

SON LAS veleidades de la fortuna. Mientras los boxeadores se desesperan peleando en familia y recibiendo premios de primera comunión, los futbolistas no saben qué hacer con tanto público. Más de cuarenta mil personas en el Estadio Nacional y las puertas cerradas en Santa Laura, porque ya no cabe un alfiler. Y no sé qué va a suceder el domingo en el Tranque. Yo creo que el simpático y pintoresco estadio del balneario se va a repletar sólo con los que, ese día, irán desde Santiago a alentar a Colo Colo... y a Jorge.

—ooOoo—

MELENDEZ es un jugador "a la carta". Cuando las cosas se ponen difíciles, trabaja como un enano, busca la pelota hasta en su propia área, la lleva, trajina por todos los rincones, hace de todo. Pero cuando van saliendo los goles y el triunfo está asegurado, se va a una esquina a mirar el partido. Cuando Everton cojea, René Orlando se hace huincha hasta que logra sacarlo avante. Y después descansa.

—ooOoo—

MUCHOS tienen la impresión de que el chico Cremaschi está jugando con rabia en Colo Colo. Con amor propio, con sangre y arrolladora voluntad. Para que los dirigentes que lo transfirieron sientan cómo se revuelven en sus carnes los puñales del arrepentimiento.

—ooOoo—

ME ACUERDO de lo que se discutía en aquella temporada en que vinieron a nuestras canchas el vasco Lángara y René Pontoni. Nosotros teníamos a Raúl Toro y sus sutilezas nos entusiasmaban. Pero Lángara era ciento por ciento de efectividad, en tanto que Pontoni representaba el tipo del eje de ataque elegante, habilidoso, de ballet. Raúl Toro no tenía parentesco alguno con Pontoni ni con Lángara y entonces la elección era cuestión de temperamento.

Ahora tenemos a Robledo y a Meléndez. Que tampoco se parecen a aquellos. Ni se parecen uno al otro.

PUEDE DECIRSE que Jorge Robledo debutó en Colo Colo en el segundo tiempo del match contra Ferro. Los nervios, en la etapa inicial, habían dejado a Jorge en los camarines y todo lo que hizo entonces queda fuera de la cuestión.

—ooOoo—

¿TENDRAN QUE conformarse —también este año— los hinchas de Santiago Morning con tener un equipo para la vista, pero sin goles? Porque no cabe duda que el otro sábado los bohemios recrearon bastante a quienes gustan del espectáculo agradable y galano. Y desesperaron a sus hinchas que, aunque les agrade la mar el ballet, sufren con las derrotas y salen del estadio con los nervios deshilachados y pidiendo cafiaspirina.

—ooOoo—

¡VIEJO MACANUDO! De entusiasmo interminable, de pulmones doble ancho, de hígados y corazón! Entiendo que ustedes sabrán que estoy mentando a Guillermo Fernández, "el más joven" de los jugadores de Santiago Morning, pese a que ya debe andar más cerca de los cuarenta que de los treinta y cinco.

—ooOoo—

EL TEMPORAL y los dos goles de Robledo dejaron muy a mal traer el equipo ferroviario.

—ooOoo—

ANTES DE iniciarse el campeonato, los hinchas de Universidad Católica sabían que tenían un equipito liviano y sin pretensiones, como para hacer este año un papel decoroso y nada más. Pero se han cumplido tres fechas y las aspiraciones son ahora harto diferentes. Con las excelencias mostradas por "el equipito" en sus partidos con Everton, Iberia y Ferro, los hinchas de la Cato ya no se conforman con hacer un papel decoroso y han comenzado en soñar con cosas mayores.

Lo que demuestra una vez más que con comiendo se abre el apetito.

—ooOoo—

MAGALLANES se trajo del puerto cuatro goles y un jugador suspendido. Suele haber viajes peores.

—ooOoo—

CASALES, de Ferro, con su brazo encogido y su voluntad de oro, es un espectáculo aparte. Da gusto ver cómo se gana los garbanzos este cordobés, los esfuerzos que derrocha, la fe que nunca pierde. El domingo, cuando Ferro naufragó después del segundo gol, Casales era un heróico bote salvavidas en medio del océano.

MISTER HUIFAS.

D. ANGEL SANT[illegible] NUEVO DIRECTO[illegible] CIRCULO DE CR[illegible]

En la sesión de [illegible] que celebró antenoche [illegible] lo de Cronistas De[illegible] Chile, se designó Di[illegible] ñor Angel Santibáñe[illegible] nuncia del señor Pe[illegible] En esta misma reunió[illegible] dó ofrecerle una m[illegible] al señor Osvaldo Pe[illegible] mán, Director del De[illegible] to de Deportes del [illegible] renunció al cargo q[illegible] espacio de varios a[illegible] dose extensivo este h[illegible] señor Elías Ducand q[illegible] signado para ocupar [illegible] Los periodistas depor[illegible] decidos de la labor [illegible] gran cooperación p[illegible] prensa, resolvió fe[illegible] una comida que tendrá [illegible] próxima semana

Publicitas

EL SABADO 6

otro gallo le cantará...

Con los "agallados"

DIEZ MILLONES de la Lotería de Concepción

ENTERO $ 1.000 VIGESIMO $ 50

Box Nacional hará mañana declaración sobre caso de Rigo

Anoche sesionó extraordinariamente el directorio de la Federación de Box de Chile, para ocuparse de dos asuntos de importancia: el caso del boxeador Oscar Rigo, y del proyectado campeonato mundial-latino, que anunció realizar la Federación Argentina en julio próximo en Buenos Aires.

Sobre la primera materia, la Comisión de Disciplina presidida por el señor Fernando Fantini, tomó anoche mismo las declaraciones consiguientes al boxeador Rigo y a su entrenador Sabino Villarroel, cuya resolución o dictamen, se conocerá mañana, ya que el directorio enviará una exposición aclaratoria a la prensa metropolitana, sobre el caso del pugilista mencionado que enfrentó hace dos semanas al liviano Segundo Araya, quien lo venció por fuera de combate. Según declaración del propio presidente de este organismo, Oscar Rigo actuó con pase médico, ajustándose, así, a las disposiciones vigentes. De todos modos, la dirigente de este deporte enviará mañana a la prensa una declaración oficial.

En cuanto al torneo mundial de Buenos Aires, se consideró la posibilidad de enviar a un personero de la Federación para que tratara personal y directamente la participación de Chile en este certamente internacional; pero que en vista que la Federación Argentina, desde hace tres semanas, por lo menos, no ha contestado ninguna nota de su congénere chilena, se acordó previamente enviar hoy un nuevo cablegrama pidiendo la ratificación de fecha del torneo, y si sería necesaria la visita de un dirigente nacional para conocer las bases del mismo.

Casimires OVEJA UNICO
DEPOSITO OFICIAL DE LA FABRICA
VENTAS AL DETALLE
EXISTENCIA RENOVADA EN
RAMON NIETO 921
(ESQ. BANCO ESPAÑOL CHILE)

SILABARIO "LEA"
2.a edición, con instrucciones metodológicas para su aplicación. Autores: Luis Gómez Catalán, Berta Riquelme y Domingo Valenzuela. Precio: $ 50.
De los mismos autores: "La enseñanza de las matemáticas en el Primer Grado de la Escuela Primaria". Precio: $ 150.
En venta:
Librería "Atlas"
CATEDRAL 1063
Local 509
(Pasaje Catedral)
Se despacha contra reembolso.

CONCURSO OFICIALES DEL PRESUPUESTO

Llámese a concurso para seleccionar funcionarios encargados de la Contabilidad de Reparticiones Públicas, que ocuparán futuras vacantes de OFICIALES DEL PRESUPUESTO, grado 14.o, en todo el país, con renta anual de $ 96.840, más los sobresueldos por asignación familiar y de zona, en los casos que corresponda.
BASES e INFORMES en la Oficina del Presupuesto y Finanzas del Ministerio de Hacienda, piso 12. Sección Personal. Santiago.
EL DIRECTOR DE LA OFICINA DEL PRESUPUESTO Y FINANZAS DEL MINISTERIO DE HACIENDA

OPTICA AHUMADA ATENDIDA POR A. ROTTER
40 AÑOS AL SERVICIO DEL PUBLICO
ROTTER Y KRAUSS LTDA.
AHUMADA 324

TIJERAS Y SERRUCHO[illegible] PARA PODAR
Modelo "La Rioja", Fab. españ[illegible]
SOLICITE MUESTRAS [illegible]
PRECIOS A:
Cordero Hermano[illegible]
STO. DOMINGO 769 FONO 34738 — PUENTE 544 FON[illegible]

MUJERES Y LUSTRES

HELEN KELLER

Extraordinaria figura de la época actual. Nacida en 1880, a los 19 meses quedó ciega y sorda. No obstante verse privada de tan importantes sentidos, aprendió a hablar gracias a los esfuerzos de su primera maestra, Anne Mansfield Macy, quien ideó para ella el sistema por el cual fué formándose las ideas sobre la materialidad que la rodeaba. Por medio de vibraciones que ella percibe a través de sus manos y que le son hechas en la palma, recibe los mensajes que le transmiten sus interlocutores. Conferenciante y escritora, es autora de la "Historia de mi vida" y "Diario de Helen Keller". Ha dedicado su extraordinaria vida a ayudar a los que, como ella, se ven privados de la vista y el oido. Es de nacionalidad norteamericana.

UNA COLABORACION DEL MAS BRILLANTE DE SUS AMIGOS.

NUGGET a sus pies...

UD LO VE LO PRUEBA Y SE LO LL[illegible]

OPORTUNIDADES
ABRIGOS, desde $ 1.995.—
PILOTOS, desde $ 2.050.—
TRINCHERAS, desde $ 2.450.—
PILOTOS niños, desde $ 1.495.—
ABRIGOS niños, desde $ 995.—
PILOTOS para señoras $ 2.850.—
TRAJES SASTRE $ 3.825.—
REEMBOLSOS A PROVINCIAS

SASTRERIA Enrique GUENDELMAN
SAN DIEGO 227 (Hace rincón)
SABADO ABIERTO HASTA LAS 20 HORAS

Palestino-Unión, único match de esta tarde

HACE TIEMPO ya que Emilio Converti figura en el plano de los mejores mediozagueros de apoyo de nuestro fútbol. Durante muchas temporadas destacó su calidad en Green Cross. Hoy se alistará en su nuevo cuadro, Unión Española, y sus hinchas confían en que se convertirá en uno de los pilares tras la rehabilitación, que mucho está necesitando el cuadro rojo.

FUTBOLERIAS

EVIDENTEMENTE que las actuaciones deplorables que viene cumpliendo el team de Santiago Morning en el campeonato, ha movido a sus dirigentes a efectuar diversas gestiones tendientes a reforzar sus líneas. Es así como se concretó la negociación correspondiente con Unión Española para obtener el concur de Hernán Fernández. El meta internacional se encuentra ubicado ya en su nueva tienda, habiendo entrenado todos estos días. Se adelanta que debutará el sábado frente a Iberia.

—:oOo:—

La misma entidad de los bohemios gestionó y obtuvo en Buenos Aires al jugador Paraja. Es un viejo conocido nuestro, habiéndolo visto desempeñarse durante varias temporadas en el equipo de Quilmes, en el año en que ganó el Ascenso, y, luego, cuando actuó en el círculo de privilegio. Es un piloto entrador, valiente y decidido. Con mucha visión del gol. Puede ser el hombre llamado a solucionar el agudo problema de la delantera del Santiago, donde no hay nadie que entre y tire.

—:oOo:—

Martínez el puntero izquierdo de Audax Italiano, se desgarró en el encuentro con Universidad de Chile. Parece improbable que pueda actuar el sábado frente a Magallanes, siendo muy posible que su puesto lo ocupe un elemento del equipo de reserva. Héctor Pérez se llama un nuevo jugador incorporado a la tienda itálica: pertenecía al club Bata.

—:oOo:—

En la ciudad de Quillota se presentará esta tarde el conjunto de honor de Universidad de Chile. Se contejará con el team del Deportivo San Luis, crédito del fútbol de esa zona. El encuentro tendrá por escenario el campo de juego del Estadio Municipal.

—:oOo:—

Prácticamente, todo Colo Colo se trasladará el domingo a Viña del Mar para presenciar el match de su equipo frente a Everton. Trátase de un encuentro que presenta todas las características de un clásico de excepción, atendida la capacidad y popularidad de Colo Colo —robustecidas ambas con la presencia de Jorge Robledo— y la jerarquía indiscutida del elenco viñamarino, que no en vano está en posesión del título de campeón.

—:oOo:—

El señor Carlos Weltz, gerente de la entidad alba, nos expresó ayer que se habían contratado dos trenes para el traslado de los socios, cuyo número se estima en 3 o 4 mil. El primero de estos trenes saldrá el domingo a las 6.40 de la mañana, y el otro lo hará a las 7.15 horas, ambos de la Estación Mapocho. El regreso será a las 19.15 y 19.45 horas, respectivamente. El valor de los pasajes es de $ 185 en primera, y $ 125 en tercera. La reserva de los mismos se está atendiendo en la Gerencia del club, Roberto Pretot 11, recomendándose a los socios que se anticipen a hacer las suyas, dada la demanda creciente que existe. Los socios al día en el pago de sus cuotas, tanto de Santiago como de provincias, podrán ingresar a la tribuna del Estadio de El Tranque, pagando sólo el impuesto de $ 20. La barra colocolina será instalada en un bloque especialmente habilitado.

—:oOo:—

Enorme expectativa existe en toda la provincia de Coquimbo, ante la presentación que cumplirá esta tarde, en La Serena, el conjunto de Everton, actual campeón profesional. Su rival será la selección local, campeón amateur, lo que desde ya anticipa una lucha extraordinaria, toda vez que estarán frente a frente las dos fuerzas más representativas que tiene el fútbol nacional en el profesionalismo y amateurismo. Everton actuará con todos sus titulares, asegurándose la reaparición de Biondi en la línea media.

—:oOo:—

En las últimas semanas, Santiago Morning ha anunciado con mucha insistencia la reaparición del delantero internacional Enrique Hormazábal, alejado de las canchas desde el Sudamericano de Lima, donde sufrió una seria lesión. El anuncio no se ha concretado, ya que el player no ha recibido todavía el pase médico. Pero, no obstante, ha entrenado con sus compañeros y su estado es bastante favorable. Se confía en que en el curso de la semana se le autorizará para jugar, siendo muy probable que actúe el sábado en el partido con Iberia.

—:oOo:—

No llegó con Uñate, como se pensaba, el jugador Pappa, también de San Lorenzo de Almagro, cuyo pase había gestionado en Buenos Aires el presidente de Unión Española. A último momento se presentaron algunos inconvenientes que retrasaron el viaje del player sanlorencista, y, ayer, en algunos círculos del propio club de Santa Laura no se daba como muy segura su incorporación al elenco.

—:oOo:—

Se halla en buenas condiciones físicas el zaguero Carmona, de Ferrobadminton, anticipándose su reaparición, en oportunidad del cotejo con Green Cross, el domingo, en Santa Laura. El mismo instituto aurinegro anuncia que el arquero Coloma estará repuesto de un principio de conmoción cerebral que sufriera en el match con Colo Colo. Defenderá su arco en el mismo lance con Green Cross.

En Viña verán a Robledo

Manuel Muñoz y Jorge Robledo, figuras de máxima atracción en Colo Colo y también en el fútbol chileno. El encuentro que sostendrán los albos, el domingo, con Everton, ha provocado verdadero revuelo en Viña del Mar y sus alrededores. Se trata de un bravo cotejo, entre el actual campeón profesional y un cuadro que se muestra sumamente interesado en el título de 1953. Como de costumbre, serán varios miles de colocolinos los que irán a aplaudir a sus favoritos. El match es de mucha trascendencia. Además, en Viña del Mar, como en todas las canchas del país, los fanáticos quieren ver jugar a Jorge Robledo, la estrella del Newcastle, y ahora en Colo Colo. Su hermano, Eduardo, notable defensa, todavía no puede debutar en nuestros fields, por impedírselo su salud. Everton, mientras tanto, deja pasar el chubasco propio de todo comienzo de campeonato, y poco a poco afirma sus líneas. Ya la otra semana goleó con entera facilidad a Santiago Morning por 3 a 0. Difícil será que haga lo mismo con Colo Colo; pero, de todos modos, se tiene mucha fe

Debutarán Uñate y Roberto Coll

SANTA LAURA

Con un equipo que se ha visto muy bien en los entrenamientos y reforzado, Unión Española recibirá esta tarde a las 15.30 horas, en su reducto de Santa Laura, a Palestino, el cuadro de las estrellas. Durante la semana, el entrenador Areso realizó prácticas intensas con el plantel de jugadores rojos, buscando armonizar sus líneas y, por sobre todo, darle a la delantera la eficacia que le faltó en sus presentaciones anteriores. Ayer en la mañana se cumplió el último entrenamiento, entendiéndose que allí se dio con la fórmula definitiva. Ello, en virtud de la presencia del crack argentino Gabriel Uñate, que pertenece a San Lorenzo de Almagro y que Unión Española adquirió a préstamo hasta fines de año. Uñate actuó siempre en el primer equipo "santo" y hasta llegó a formar en la Selección Argentina. Jugador bien dotado, destaca especialmente por su codicia y remate peligroso. Es decir, un jugador hecho a la medida para el ataque rojo y que mucha falta estaba haciendo. La impresión que dejó ayer Uñate fue excelente y hay confianza en que esta tarde cumplirá una labor descollante.

OTRO CRACK EN PALESTINO.— Como queriendo contribuir también al brillo del encuentro, Palestino ha resuelto incluir en su equipo al player Roberto Coll, consagrado en las filas de River Plate y que hasta hace poco actuó en el Cali de Colombia, formando ala derecha con Osvaldo Pérez. Por una feliz coincidencia, hoy se reencontrará con su compañero de tantas jornadas brillantes, las que deben reeditar a partir de esta tarde, en el cuadro que constituye en estos momentos una de las expresiones más completas y brillantes de nuestro fútbol. Con la incorporación de Coll, por lo menos para esta tarde, sale del ataque Carrasco para dejar a Walter el puesto de winger izquierdo, manteniéndose a Méndez como insider, integrando Coll y Pérez el ala derecha y Bravo actuando siempre en el centro. Una delantera extraordinaria, de indiscutible calidad, llamada a ser todo un espectáculo.

Lindas son entonces las perspectivas del cotejo de esta tarde. Porque pone frente a frente a dos conjuntos bien armados, que hacen buen fútbol y poseen figuras de atracción y jerarquía. Para Unión Española, especialmente, un triunfo sobre un adversario de tantos pergaminos constituiría una rehabilitación sensacional.

VINO, JUGO Y ADMIRO.— Es lo que se podría decir, a modo de síntesis, de Osvaldo Pérez, el crack de Palestino que se consagró en su debut. Esta tarde en Santa Laura, teniendo a Coll como compañero de ala, bien puede ocurrir que supere todavía todo lo hecho hasta ahora. Se trata de un puntero sencillamente extraordinario, como pocas veces se han visto en canchas chilenas.

LOS EQUIPOS

UNION ESPAÑOLA.— Nitsche; Azares y Fernández; Converti, Martínez y Beperet; Río, González, Uñate, Zárate y López.

PALESTINO.— Donoso; J. García y R. García; Goity, Flores y Almeyda; Pérez, Coll, Bravo, Méndez y Walter.

LA VOZ DEL PUBLICO

ES BUENO IR PENSANDO EN BUSCAR REEMPLAZANTE PARA S. LIVINGSTONE

"He visto con extrañeza, la insistencia que existe en el entrenador, y en la comisión seleccionadora, de designar siempre como arquero titular a Sergio Livingstone. Es indiscutible que sus condiciones son y fueron magníficas. De ahí su atinado nombramiento en anteriores equipos que tuvieron la representación de nuestro fútbol, en torneos internacionales. Ya tiene y ha tenido la satisfacción enorme de haber vestido la casaca con el escudo chileno. Pero, como todas las cosas, ya no tiene la regularidad que mostrara en tantas jornadas. Sea por la edad, o por otras preocupaciones que nadie tiene por qué entrarse es indudable que no es ni puede ser el mismo crack de antes. Ya son muchas las tardes y las noches negras, como la del 6-1 con Uruguay, en el torneo de Guayaquil; el gol que marcó Adhemir, en el partido con Brasil, y ahora, el de Taylor, frente a los ingleses."

"Estimo que estaría bueno pensar en un reemplazante para el popular "Sapo". Buscarlo entre Escutti, Donoso, Nitsche o Coloma. Lo demás, es cerarse a la realidad. Livingstone, fué y sigue siendo un crack, pero ya pasó su poderío y capacidad suficientes como para defender el arco de un seleccionado nacional." Firmado: **Miguel Carvajal S., calle Las Heras 946, Los Andes.**

CADETES DE EVERTON Y ALBOS JUEGAN HOY

Por la competencia oficial de Cadetes, se realizarán hoy los siguientes encuentros entre Everton y Colo Colo:

CANCHA COLO COLO. — A las 9.30 horas los juveniles; 10.30 horas, tercera infantil; y a las 11 horas, intermedia.

CANCHA SEDYLAN.— (Vicuña Mackenna 3106).— A las 9.30 horas, segunda infantil; a las 10.30 horas, primera infantil; y a las 11.30 horas, Cuarta Especial.

FUTBOL EN LA CUARTA COMUNA

Esta tarde, en las canchas Población Igualdad, Latorre y Fco. Arellano, se disputarán 6 encuentros correspondientes a una de las fechas finales del campeonato de apertura de la Asociación de Fútbol de la cuarta comuna. Igualmente, se presentarán en lances amistosos los clubes Unión Bélgica con Francisco Arellano, con tres equipos.

El programa completo, es el siguiente:

CANCHA POBL. IGUALDAD (Bernardo O'Higgins 4780). — 14.15 horas: Laboratorio Chile con Pobl. Carrera, terceros equipos; árbitro, M. Fildey.

15.15 horas: Pobl. Carrera con Lab. Chile, segundos equipos; árbitro, señor Efraín Arros.

16.15 horas: Lab. Chile con Pobl. Carrera, primeros equipos; árbitro, señor Hernán Castillo.

Turno: Javiera Carrera.

CANCHA LATORRE (Bernardo O'Higgins esquina Las Rejas).— 14.15 horas: Latorre con 29 de Enero, terceros equipos, árbitro, señor Carlos Alvarado.

15.15 horas: 29 de Enero con Latorre, segundos equipos; árbitro, señor Leopoldo Roca.

16.15 horas: Latorre con 29 de Enero, primeros equipos; árbitro, señor Aquiles Rojas.

Turno: 5 de Abril.

CANCHA FCO. ARELLANO (Bernardo O'Higgins 4780). — 14.15 horas: U. Bélgica con Fco. Arellano, terceros equipos; árbitro, señor Gerardo Alvear.

15.15 horas: Fco. Arellano con U. Bélgica, segundos equipos; árbitro, señor Senén González.

16.15 horas: U. Bélgica con Fco. Arellano, primeros equipos; árbitro, señor Tomás Zambrano.

Los partidos a jugarse en la cancha Francisco Arellano, son de carácter amistosos, bajo el control de la Asociación de Fútbol Cuarta Comuna.

TORNEO DE BILLAR SE INICIARA HOY

Los más destacados elementos pertenecientes a la Asociación de Billar de Santiago, iniciarán esta noche en el Club "Brunswick (Merced 765) el Campeonato Nacional en la modalidad "una banda". Casi en su totalidad los protagonistas de este torneo son metropolitanos.

El campeonato será controlado por la Federación de Billar, y se efectuará todas las noches.

Indiscutiblemente tendrá que resultar interesante el torneo ya que en él actuarán Iglesias, Hervé, Rubio, Dalhberg, Silva, Olate. Además, participarán los ganadores en las competencias internas que se hicieron en los diferentes clubes. El ganador de esta competencia, probablemente, será designado para concurrir al Campeonato Sudamericano que se realizará en Quito.

Porcelanas - Alfombras
Cristalerías - Cuchillerías
Muebles - Lámparas - Marfiles
Tengo orden de vender en privado un extenso surtido.
Facilidades de pago, previo acuerdo con el martillero.
CASA DE REMATES
ERNESTO ISLA ARIZA
HUERFANOS 740 - Fono 34787 (Frente al Teatro Rex)

EMPRESA DE AGUA POTABLE DE SANTIAGO

AVISO AL PUBLICO

Se pone en conocimiento del público, que con motivo de trabajos de mejoramiento en la red de agua potable, disminuirá la presión en el sector comprendido de San Joaquín al sur hasta Salesianos y de Santa Rosa al poniente, el día viernes 5 del presente desde las 21 hasta las 24 horas.

En caso de lluvia se suspenderán estos trabajos hasta nuevo aviso.

LA ADMINISTRACION

Lazo etéreo entre el pasado y el porvenir

Nobles tradiciones del ayer... dulces esperanzas en mañana...
¡Belleza, amor y poesía en unas gotas de colonia!

agua de colonia
Williams
Un producto Williams que hace honor al prestigio de su marca

Junio
CURANTO
MERVILLES
BLANCO
ENCALADA 2116
Fono 93323
CENIT

CAJA NACIONAL DE AHORROS
CON $ 200.000.— AL CONTADO
VENDEMOS
CASAS RECIEN CONSTRUIDAS
PRECIOS
desde $ 550.000 hasta $ 570.000.
Saldo amplios facilidades en cómodas CUOTAS TRIMESTRALES a 5 años plazo
Por cuenta de mandantes nuestros
Publ. Condor
COMISIONES DE CONFIANZA * MONEDA 1155, TERCER PISO

"NOITES" MARAVILLOSAS!
CON Leo Belico
... la luna, en la bahía de Guanabara, recortando la silueta del "Pao" de Azúcar. ... en Praia Vermelha un samba ... en el Casino da Urca una marchiña ...
Todo el romance musical de las noches cariocas en la dulce voz del autor de "Ave María en el Morro" "Zapato cuesta dinero" "Nadie me ama" y decenas de exitosas canciones.
LEO BELICO el cantor de las noches de RIO
DESDE HOY y todos los martes, jueves, y sábado a las 22,35 horas en RADIO MINERIA presentado por MEDIAS DE NYLON
EXITOS INTERNACIONALES Laban
presentados por radio Minería y la cadena LARAN.

POR los BARRIOS y COMUNAS

Un festival deportivo organizado por la Asociación de Fútbol Sur Oriente, se efectuará esta tarde con los siguientes encuentros: 16 horas, finales campeonato de apertura, Atlético San Juan con San Pedro-Rogotá, árbitro señor Raúl Caballero. Cancha 2, Primeros elencos, Juventud Baquedano con Entre Ríos, árbitro señor Fortunato Valdés, cancha 3, terceros, Juventud Baquedano con Taulis, árbitro señor J. Ugarte.

—oOo—

El club Caupolicán de Conchalí, ofrecerá esta noche una comida en su local social de Avenida Recoleta 2500, en honor del Vicepresidente señor Manuel Rebolledo Bravo.

—oOo—

El programa del campeonato de Apertura de Básquetbol de la Asociación Femenina de Santiago a realizarse hoy en la cancha Famae, es el siguiente: 16 horas, Francisco Arellano con Población Delicias; 17 horas, primera, Ferrobadminton con Santiago Morning y 18 horas, honor, Favec con Dávila Baeza.

—oOo—

En la cancha Norteamérica 6, se efectuará hoy un programa deportivo organizado por el Atlético San Francisco, con motivo de celebrar su 5.o aniversario. El programa es el siguiente: 14.30 horas, Viejos cracks con el tercer elenco de la misma institución; 15.30 horas, pruebas atléticas; 16.15 horas, match de fútbol entre "solteros" y "casados"; 20 horas, repartición de premios a los socios y baile. El sábado finalizarán las festividades con un banquete que se efectuará en el Club Empleados de Comercio, Moneda 730.

—oOo—

La directiva del México Boxing Club ha iniciado los preparativos para la celebración de su 19.o aniversario, ocasión en que procederá a repartir premios e insignias a los campeones internos del Club, como asimismo a los socios fundadores, además de la tradicional fiesta a la prensa y radio de la capital. El sábado habrá un programa boxeril con el Cía. Chilena de Electricidad.

—oOo—

Dirigentes del Club Sportivo Boston efectuarán hoy una romería a la tumba del ex-Presidente señor Manuel Quiroga López. Los socios y dirigentes deberán concurrir a la secretaría del club, Siglo XX 75, a las 8 horas.

—oOo—

Un programa deportivo han organizado los clubes Textil Barrancas y Santiago National, para hoy, con motivo del onomástico del director señor Manuel Cabrera Robles. El programa es el siguiente: 10 horas, Unión Quilicta con Tigres de Barrancas; 11 horas, Textil Barrancas con Joaquín Pérez, terceros y 12 horas, primeros cuadros; 13 horas, Unión Cauquenes con Tigres de Barrancas; 15 horas, Reserva del Santaigo National con el primer cuadro del Textil Barrancas; 16 horas, Santiago National, serie de ascenso con Joaquín Pérez. Este partido será arbitrado por el señor Luis Benítez.

—oOo—

En la cancha Máximo Garay, calle Dolores 630, se efectuará un campeonato cuadrangular de fútbol con participación de los siguientes equipos: Ferrobadminton, reserva, Máximo Garay, Población Delicias y Unión Exposición.

—oOo—

El Atlético Rupan, acaba de publicar su primer número de la Revista Deportiva y Literaria Antorcha. El sábado se midieron los cuadros B. y Ce., venciendo este último por 3-2. El tercer elenco del Rupan formó con Contardo; Torres y Sepúlveda; Cabezas, Neira y Cavalli; Masachode, Cáceres, Flores, Roa, y Sandoval. Goles de Roa (2) y Cavalli.

—oOo—

La Asociación de Fútbol, Cuarta Comuna, llevará a cabo hoy, un festival de fútbol en su cancha de Alameda 4770. 10 horas, Solari con San Luis de la Palma; 11 horas, P. Velásquez con Cinco de Abril; 12 horas, Javiera Carrera con Innovación; 14.15 horas, San Luis con Solari, primeros; 15.15 horas, Cinco de Abril con P. Velásquez y 16.15 horas. Innovación con Javiera Carrera.

—oOo—

En el Estadio Yarur, se efectuará hoy una competencia de fútbol organizada por el club Bernardo O'Higgins. El programa consulta los siguientes partidos: O'Higgins B. con Juventud Viel; Unión Rosedal con Carlos Vega; Carlos Duarte con Juventud Viel A; Unión Rosedal A. con Siria; Maquinarias Yarur con Otis; Tricolor Nacional con Río Claro; Cultural Venezuela con Unión Central y Bernardo O'Higgins con Capitán Wood.

—oOo—

El Deportivo Laboratorio Chile, que está próximo a cumplir 18 años de vida, hace los preparativos para la confección del programa de festividades que contará con torneos de fútbol, básquetbol, pimpón, rayuela, brisca y dominó.

—oOo—

El Club "Manuela Guerra", ha organizado para hoy una solemne ceremonia con motivo del bautizo del nuevo estandarte. El acto tendrá lugar en la Basílica San Alfonso, y servirán de padrinos las siguientes personas: Sr. Sandoval y señora, señor Arredondo, señora de Guerra, señorita María Olguín, señor J. Gallardo y señora; señor Juan Mejías, señora Cádiz, señor H. Moniero y señora y señor J. Martínez.

—oOo—

El cuadro de la División de Ascenso del Maestranza Central de San Bernardo, jugará esta tarde en Rancagua donde enfrentará al América. El Maestranza aprovechará este encuentro para probar a nuevos elementos.

Mejoral
Mejoral
Mejoral

WANDERERS - U. C.; BUEN PARTIDO

Uno de los buenos partidos que se anuncian para el domingo, acaso si el mejor, de los programados en las canchas de la capital, debe ser el que protagonizarán Universidad Católica y Wanderers, dos conjuntos que se ven bien, en especial el de la Católica que se ha venido afirmando con un juego convincente con valores de indiscutible calidad, como Mortuore, crack éste en quien los adeptos del team estudiantil creen haber encontrado el reemplazante de Andrés Prieto. En cuanto a los porteños, su triunfo del domingo sobre Magallanes, por 1, dice mucho y, tanto es así, que vienen ahora con la seguridad de que regresarán a su reducto con dos puntos valiosos.

El partido a disputarse en programa simple en el Estadio Nacional; no tendrá por protagonistas a dos cuadros de destacada ubicación en la tabla de posiciones pero sí, a dos equipos que practican un fútbol agradable, y que llegan a este compromiso con posibilidades bien parecidas. En el grabado, el elenco colegial, cuando perdió con Rangers, de Talca, formado por, de pie, de izquierda a derecha: Alvarez, Busquets, Sánchez, Livingstone, Roldán y Molina. Agachados, en el mismo orden: García, Mortuore, Cisternas, Moro y Lagos.

Intentarán superar récord en patines

Carlos Alberto Monchietti, joven argentino de 22 años de edad, que posee el record mundial de permanencia sobre patines con 75 horas y 45 minutos, tratará de superar esta marca establecida en Rosario el 13 de abril del presente año. La prueba tendrá lugar hoy, a las 16 horas, en la pista del Estadio Chile, y será auspiciada por el Departamento de Deportes del Estado.

Monchietti que cuando juvenil practicaba fútbol en la ciudad de Rosario, optó por dedicarse al hockey sobre patines hasta llegar a quebrar el record ya anotado. Según los cálculos que tiene dispuesto el deportista transandino, empezará hoy, a las 16 horas, para terminar el domingo a las 19.45. Son sus propósitos de que en este país, se logre superar la marca señalada.

Algunos números de variedades completarán el programa que se ha confeccionado para esta tarde en el Estadio Chile que será escenario de esta original prueba deportiva.

INSERCION.—

NO EXISTE DEFICIT ALGUNO EN LA SECCION FUTBOL DE UNION ESPAÑOLA

En las páginas deportivas del diario "La Estrella" de Valparaíso del 29 de mayo de 1952 recién pasado se inserta una información referente a la venta hecha por el actual Directorio de la Sección Fútbol de Unión Española, de cuatro de sus más eficientes jugadores. Desgraciadamente, el cronista autor de dicha información fué sorprendido en su buena fe quizá si por personas interesadas en tergiversar los hechos, y de ahí que ella esté plagada de inexactitudes, algunas de las cuales afectan directamente a nuestra gestión como dirigente del fútbol de Unión Española en períodos correspondientes a años anteriores. En efecto, se dice en la nota aludida —y el párrafo lo reproducimos textualmente más abajo— que la venta de los jugadores Mario Lorca, Atilio Cremaschi, Carlos Rojas y Raúl Cárcamo sirvió para saldar en parte el déficit de cinco millones de pesos de anteriores administraciones. He aquí el párrafo aludido:

"El valor de la transferencia de Lorca, Cárcamo, Rojas y Cremaschi ha permitido a los directivos hispanos cubrir parte del déficit de cinco millones de pesos que dejaron sus antecesores. Con el dinero logrado, el problema quedó totalmente solucionado y sirvió para renovar los contratos de otros elementos indispensables como Isaac Fernández y Américo Azares".

Como esta información, de la que lógicamente se han hecho eco algunas publicaciones metropolitanas, falta totalmente a la verdad, y tiende a formar en los aficionados en general, y en los socios y simpatizantes de Unión Española, una falsa impresión, es que venimos a desmentirla terminantemente, con la elocuencia de los hechos y de las cifras. Se habla en ella de "un déficit de cinco millones de pesos" dejado por directorios anteriores. Pues bien, para señalar cómo es de abrumadoramente inexacto lo aseverado, nos remitimos al balance presentado el 31 de diciembre de 1952, aprobado por el Directorio de Fútbol, previo un acabado estudio hecho por la Comisión Revisora de Cuentas que formaron los señores Román González y José Balada, contadores profesionales, aceptado por el Directorio General de Unión Española, y prolijamente desmenuzado en una asamblea de la Sección Fútbol de la Unión, efectuada en febrero de 1953. Dicho Balance arroja cifras exactas, sujetas todas a documentos y revisiones. En él quedó señalado que NO EXISTIA DEFICIT ALGUNO. Al entregarse la tesorería, la Sección Fútbol tenía una deuda, a cortos y largos plazos, de $ 710.506.23, y un activo de $ 1.016.316.77, para responder a dicha deuda. En este activo, el total del team de fútbol de Unión Española, estaba avaluado en la modestísima suma de $ 500.000, en circunstancias que la venta de cuatro de sus jugadores (Cárcamo, $ 300.000; Lorca, $ 550.000; Rojas, $ 950.000, y Cremaschi, $ 540.000), dió a las arcas del club la suma de $ 2.440.000.

No es nuestro ánimo entrar a discutir los pro ni los contra de la venta de los jugadores citados, ni tampoco criticar la gestión del Directorio actual. Simplemente, estimamos que es un deber nuestro el desmentir aseveraciones abiertamente falsas, que inducen a erradas conclusiones, tanto a la afición futbolística general del país, como a los socios y simpatizantes de nuestro club. Aseveraciones que perjudican nuestro buen nombre de dirigentes y que, tal como lo hemos probado con hechos, cifras y documentos, son total y absolutamente equivocadas. Insistimos, pues, en que no existía déficit alguno en la Sección Fútbol de Unión Española, en el momento en que el anterior Directorio de ella cesó en sus funciones. Como se comprenderá, todos los documentos a que hacemos referencia, pueden ser estudiados en cualquier momento por los señores periodistas deportivos.

(Firmados): Andrés Gracia Súñer, Carlos Noriega, Clemente Cámbara, Cirilo Córdoba C., Eloy Martínez, José De Pablo, Antonio Salanova, Isaías Yáñez, Vicente Alonso, Federico Gilli, Jorge Pérez, Amadeo Torrá, Antonio Gálmez, Directorio de la Sección Fútbol de Unión Española en el año 1952.

ACEPTA DESAFIOS DE EQUIPOS DE BASQUETBOL

El "Manuel González" acepta desafíos para jugar los sábados con tres equipos de básquetbol. No tiene cancha. Los interesados deben dirigirse a Victoria 417, teléfono 30071, señor González.

CANILLITAS PORTEÑOS CON METROPOLITANOS

En el Estadio Lo Sáez se efectuará esta tarde una competencia deportiva entre suplementeros de Santiago y Valparaíso, a cuyo festival se ha invitado especialmente al señor Mamerto Figueroa, Intendente-Alcalde de Santiago, ocasión en que se disputarán los trofeos Fuentes y Palacios y Mario Olea. La delegación porteño llegará en microbús especial a las 10.30 horas a la Estación Mapocho. El programa elaborado para esta fiesta deportiva entre canillitas, es el siguiente:

13.15 horas, fútbol, combinado de Quinta Normal-Estación Central con Unión San Pablo; 14.30 horas, Deportivo Canillitas de Valparaíso con Deportivo Suplementeros de Santiago, B.; 16 horas, seleccionado "Canillitas de Valparaíso" con selección de suplementeros de Santiago. Luego se efectuarán otras pruebas atléticas, de 80 metros para "gustones" y otros para "gustones" y 100 metros planos para todo competidor.

Después de la jarda deportiva, la delegación visitante será festejada con un coquete y baile en la Federación de Estudiantes.

HOY como AYER
CRYOGÉNINE
LUMIÈRE

CLUB AEREO DE CHILE

CONCURSO DEL CASINO PARA EL "AERODROMO DE TOBALABA"

Avisamos a los señores Arquitectos miembros de la Institución, que las bases y antecedentes para el Concurso de Proyectos para el Casino del nuevo aeródromo "TOBALABA" aprobados por el Colegio de Arquitectos de Chile, están disponibles en nuestras oficinas de calle Huérfanos 1161, Of. 601.

El plazo para el retiro de las bases, y para la inscripción en el Concurso, ha sido ampliado hasta el lunes 15 del presente, a las 12 M.

EL GERENTE

RIASE DEL FRIO
Abríguese mejor
ABRIGOS 100% lana, tallas grandes . . . . . $ 1.600.—
PILOTOS cruzados, con cinturón, 3 telas, desde $ 2.350.—
ABRIGOS pura lana, espigados, colores surtidos . . $ 2.200.—
ABRIGOS gamuza, forros en raso muy fino . . $ 2.950.—
ABRIGOS cruzados, con cinturón gamuza, pura lana . . . . . $ 3.500.—
Y MIL MODELOS MAS A MITAD DE SU VALOR
SASTRERIA García
ESTADO 30

FOTOGRAFIAS
COLOCAMOS SIN DEMORA
en MARCOS o PORTARRETRATOS
DIRECTAMENTE EN LA FABRICA,—
"Vidriería AMERICANA"
STO. DOMINGO 1044 (FRENTE CIA. GAS)

RELOJES DE OCASION
LA OPERACION MAGICA
Hágase fácilmente de un finísimo reloj suizo de fama mundial. Bellos modelos de relojes pulsera, recién recibidos de Suiza, para damas y caballeros. Regios cronógrafos, calendarios automáticos, contra golpes e impermeables. De oro, oro laminado, enchapados y de acero. ¡Ojo! Recibimos su reloj viejo u otro objeto de valor en parte de pago. Nuestra última formidable oportunidad: Relojes de 17 rubíes, a $ 2.100, $ 3.200 y $ 4.800. Los que generalmente valen $ 3.500, $ 4.800 y $ 8.000.— Damos 20 años de garantía.
JOYERIA SELMAN
PUENTE 540 — PASAJE CATEDRAL 1047
Entrada por el Teatro Cinelandia (altos)

CON SOLO $ 600.- VALOR 1 ACCION
SITIOS
PUEDE UD. ADQUIRIR UN HERMOSO
JARDIN FAMILIAR
en la mayor y mejor UNIDAD VECINAL en formación
PLAZA ITALIA
VICUÑA MACKENNA
ALAMEDA
ESTADIO UNIVERSIDAD DE CHILE
SANTA ROSA 7454
SAN RAMON
VENDEMOS:
Sin intereses
Sin comisiones
Sin contribución por 10 años
Todo en 50 cuotas iguales.
Desde $ 60.000.—
Sitios de 11 1/2 x 48 = 600 m2.
GRANDES FACILIDADES DE PAGO
$ 2.000.— PIE
MEDITE . . . y se sumará a los 21.000 cooperados que levantarán la "CIUDAD PROPIA" a sólo 20 minutos de la capital
4 SERVICIOS DE LOCOMOCION:
MAPOCHO-PINTANA — MAPOCHO-SAN RAMON — SAN FCO.-BELLAVISTA. LA GRANJA — SANTIAGO-PTE. ALTO
LIEBRES cada 5 minutos
MAS TERRENO — MAS BARATO — MEJOR CLIMA — MAS LOCOMOCION — TODO GASTO INCLUIDO
CARACTERES URBANISTICOS
E-S-P-E-C-I-A-L-E-S
ESCUELAS
IGLESIAS
TEATROS
GRANDES AVENIDAS
CAMPOS DEPORTIVOS, etc.
ATENCION DIARIA EN EL SITIO DEL LOTEO HASTA LAS 19 HORAS
SANTA ROSA 7454
INFORMACIONES, PLANOS Y ANTECEDENTES EN NUESTRAS OFICINAS HASTA LAS 20 HRS.
ORGANIZACION TURULL
MONEDA 1137 - PISO 7º SANTIAGO

COMPRE DIRECTAMENTE AL FABRICANTE-IMPORTADOR OBTENDRA GRANDES VENTAJAS
LAVADORA PARA 3 KILOS DE ROPA TOTALMENTE ENLOZADA, NO PINTADA. MOTOR HOOVER IMPORTADO. 2 AÑOS GARANTIA. $ 1.800 MENSUAL.
COCINA A PARAFINA MODERNA DOS PLATOS.
COCINA ELECTRICA PLATOS E INTERRUPTORES IMPORTADOS, CON HORNO AMPLIO TODO ENLOZADO.
COCINA A PARAFINA DE 2 Y 3 PLATOS HORNO AMPLIO
ESTUFA A PARAFINA CON QUEMADOR ESPECIAL SIN HUMO NI OLOR. $ 500 MENSUAL.
ENCERADORA "KOBOLD", FABRICACION ALEMANA, ASPIRADORA, ENCERADORA, SECADORA DE PELO, LIMPIA MUEBLES, ALFOMBRAS, CORTINAS, PULVERIZADOR, ETC.
AMPLIOS CREDITOS
AMPOLLETAS IMPORTADAS 40 W. $ 35.
EXTRACTORES, PLANCHAS AUTOMATICAS DUCHAS A ALCOHOL, THERMOS ELECTRICOS, MOTORES PARA MAQUINAS DE COSER, ASPIRADORAS, TUBOS FLUORESCENTES, MAQUINAS AFEITAR, REFRIGERADORES, HORNOS ELECTRICOS FAMILIARES E INDUSTRIALES, ARTICULOS ELECTRICOS EN GENERAL
COMPRAS AL CONTADO BUEN DESCUENTO
COCINA A PARAFINA DOS PLATOS Y HORNO, TOTALMENTE ENLOZADO, 2 QUEMADORES AL HORNO.
OLLA A PRESION, INGLESA, ECONOMICA, RAPIDA, SEGURA Y DE FACIL MANEJO
COCINA ELECTRICA 3 PLATOS, INTERRUPTORES Y PLATOS IMPORTADOS, HORNO GRANDE, TODO ENLOZADO.
LLEGO PEQUEÑA PARTIDA RADIOS GENERAL ELECTRIC MUEBLE PLASTICO IRROMPIBLE, AMBAS ONDAS, EN COLORES MARFIL Y CAFE, RESERVE UNO PARA USTED.
COCINA ELECTRICA DE LUJO MOD. 400, LINEAS MODERNAS CON DOS HORNOS Y SECADORA DE PLATOS, INTERRUPTORES Y PLATOS IMPORTADOS, CON RELOJ MARCADOR DE MINUTOS, TERMOSTATO PARA HORNO GRANDE, REGULADOR DE CALOR.
HERMAN YAIKIN B. BANDERA 146

CLUB HIPICO

JUEVES 4 DE JUNIO DE 1953

PRIMERA CARRERA. — A las 12.30 P. M. — 1.300 metros. — Premio KURUL.— Para caballos de tres años y más que no sean ganadores de carrera clásica.— Peso: 50 kilos.— Recargo de un kilo por cada $ 15.000 o fracción mayor de $ 7.500.— ganados.— Inscripción: $ 450 — Inscripción Extraordinaria $ 450.— Premios: $ 45.000 al primero; $ 13.500 al segundo; $ 6.750.— al tercero y $ 4.500.— al cuarto.

J. Cavieres	Taltal	1 Courrier	61	5	L. Carrasco
D. Sotomayor	Esmeralda	2 Piropo	61	7	P. Flores
D. Castro R.	Vitacura	3 Emmir	59	3	M. Catalán
J. Polanco	Imperio	4 Lord Glanis	59	6	M. Vásquez
V. Herrera	G. Silva	5 Lanzadera	56	4	D. Vásquez
Inda	Colina	6 Dormilona	55	11	G. Saavedra
E. 2.o Bagú	Bomberos	7 Guapetona	55	12	M. Barra
F. Sánchez	I. Sánchez	8 Oviedo	54	2	V. Ordóñez
I. Sánchez	S. A. Diuana	9 Obsesión	53	8	R. Cornejo
G. Chamorro	G. Urquidi P.	10 Hoja Seca	51	10	G. Silva D.
G. Urquidi	Herrero	11 Malpú	51	1	F. Pizarro
L. Céspedes	Herrero	12 Belle Rose	49	9	L. Silva

SEGUNDA CARRERA. — A la 1.00 P. M.— 1.200 metros.— Premio KOENIGSMARK.— Serie B.— Para potrillos de dos años que no hayan ganado.— Peso: 55 kilos.— Inscripción: $ 700.— Inscripción Extraordinaria: $ 700.— Premios: $ 70.000 al primero; $ 21.000 al segundo; $ 10.500.— al tercero y $ 7.000 al cuarto.

P. Valderrama	V. Hugo	1 Ariete	55	2	G. Silva D.
L. Valdés	Pelequén	2 C. Ferrand	55	8	R. Aguilar
A. Alvarez	San Enrique	3 Cucuza	55	15	J. Orellana
Inda	Yelcho	4 Demián	55	1	M. Valenzuela
E. Valenzuela	E. Valenzuela	5 El Barquero	55	16	V. Valenzuela
M. Muñoz	Quinteto	6 Escorial	55	5	R. Madariaga
O. Fischer	3 Puentes	7 Escudo	55	3	J. Atala
A. Bagú	Bomberos	8 Kiko	55	6	S. Arriagada
P. Castro	Abril	9 Lanzafuego	55	10	B. Moreira
A. León P.	Graneros	10 Leinster	55	13	R. Cornejo
G. Urquidi	A. Lyon del R.	11 Nebuloso	55	7	L. Espinoza
V. Ramírez	Ruiseñor	12 Ruiseñor	55	4	P. Flores
F. L. Ruiz	E. Alamos B.	13 Usurpador	55	12	A. Parada
J. Chamorro	J. Chamorro	14 Vol Pique	55	8	M. Henríquez
J. Pérez	Chimbarongo	15 Volte Face	55	17	R. Parada
A. Cavieres	Lota	16 Werther	55	11	A. Poblete
J. Lyon	A. Reyes S.	17 Yokohama	55	9	Ig. Núñez

TERCERA CARRERA.— A la 1.35 P. M.— 1.200 metros. — Premio KUROKI.— Serie A.— Para potrillos de dos años que no hayan ganado.— Peso: 55 kilos.— Inscripción: $ 700.— Inscripción Extraordinaria: $ 700.— Premios: $ 70.000 al primero; $ 21.000 al segundo; $ 10.500 al tercero, y $ 7.000 al cuarto.

A. Breque	El Monarca	1 Laborde	58	1	P. Alquinta
D. Pérez	G. Garmendia	2 Buen Hombre	55	2	J. Arriagada
J. Inda	J. Inda	3 Cambio Fijo	55	3	B. Moreira
G. Urquidi	Astaburuaga	4 Carnegie	55	7	L. Espinoza
M. Segura	La Bastille	5 Chanteclair	55	5	J. Olivares
F. Jacial	Ingeniero	6 Frenético	55	13	J. Orellana
R. Rodríguez	E. Rodríguez	7 Fuselaje	55	9	M. Reyes
F. Valderrama	Gabriela	8 Genil	55	17	G. Silva D.
A. Muñoz	J. Tagle Ech.	9 Goya	55	12	A. Poblete
Inda	P. Inda	10 Herminio	55	10	D. Vásquez
L. G. Alvarez	S. Bienzobas	11 Karakul	55	8	R. Pérez
A. Castro	Trigal	12 Macollado	55	15	R. Cornejo
A. Marchesini	A. Marchesini	13 Old Smuggler	55	11	L. Romero
Jd. Castro R.	La Pola	14 Rol	55	16	M. Barra
M. Portuguez	M. Zegers B.	15 Rusty	55	14	O. Cáceres
A. Gómez	Juanita	16 Selenio	55	6	J. García
V. Ramírez	Ruiseñor	17 Tonkin	55	4	P. Flores
A. Pérez W.	A. P. de O.	18 Volfox	55	18	R. Parada

CUARTA CARRERA.— A las 2.10 P. M.— 1.600 metros. — Premio KUKA.— Cuarta serie.— Para caballos de tres años y más ganadores que puedan calificarse en segunda serie o inferior.— Handicap. — Inscripción: $ 400.— Inscripción Extraordinaria: $ 400.— Premios: $ 40.000.— al primero; $ 12.000 al segundo; $ 6.000 al tercero y 4 mil pesos al cuarto.— Jinetes aprendices.

U. Bravo	By The Sea	1 Insecto	57	4	A. Urrutia
S. Fuentes	Lastra	2 Ramadán	57	11	J. Atala
J. Ban	R. González	3 Massenet	56	12	Ig. Núñez
A. Vodanovic	Split	4 Plaza	56	2	M. Barra
M. Segura	La Bastille	5 Brickette	54	10	M. Henríquez
S. Miceli	Junisa	6 San Roque ex Holy Moses	51	5	M. Catalán
R. Allen	Don Calixto	7 Soneto	51	8	M. F. Silva
A. Gómez	Bi-Bio	8 Encendida	50	3	M. Reyes
M. Amaya	Machelita	9 London Fog	50	6	O. Olivares
J. Morales	J. Silva S.	10 Vice Versa	49	1	P. Alquinta
A. Pérez	B. Encalada	11 Polux	46	9	D. Reyes
S. González	S. González	12 La Estrella	45	7	L. Silva

QUINTA CARRERA. — A las 2.45 P. M. — 1.200 metros. — Premio KING LOMOND.— Primera serie.— Para caballos de tres años y más que hayan ganado más de $ 150.000.— Handicap.— Inscripción: $ 430.— Inscripción Extraordinaria: $ 430.— Premios: $ 43.000 al primero; $ 12.900.— al segundo; $ 6.450.— al tercero y $ 4.300 al cuarto.

Eto. Inda	Invierno	1 La Tribu	54	4	J. E. Bravo
J. Chamorro	J. Chamorro	2 Comofiera	53	8	R. Cornejo
J. Cavieres	Lota	3 Héroe	53	2	A. Poblete
R. Saavedra	Terry	4 Mirra	52	9	O. Saavedra
Edo. Inda	M. Zúñiga F.	5 Violencia	52	7	A. Silva
Edo. Inda	E. Brown S.	6 San Vicente	51	12	O. Olivares
R. Allen	A. Castro M.	7 Mahatma	51	11	M. F. Silva
L. G. Alvarez	J. B. Alfaro	8 Garito	50	3	M. Valenzuela
E. Valenzuela	Fanny	9 Astrónomo	49	1	V. Valenzuela
A. Pérez	La Morena	10 Kurrim	48	6	F. Gatica
I. Duque	Leningrado	11 Royauté	48	11	R. Montoya
A. Marchesini	Suc. A. M. M.	12 Vat 69	47	10	P. Alquinta
P. Bagú	La Candelaria	13 Graco	46	5	J. García

SEXTA CARRERA. — A las 3.20 P. M. — 1.800 metros.— Premio LUIS LARRAIN PRIETO.— Carrera Especial.— Para caballos de tres años que no sean ganadores de carrera clásica.— Handicap.— Inscripción: $ 1.000 el lunes 25 de mayo.— Inscripción Extraordinaria: $ 1.000. Premios: $ 100.000 al primero; $ 30.000 al segundo; $ 15.000 al tercero, y $ 10.000 al cuarto.

V. Ramírez	S. A. Heskett	1 Lord Palma	59	8	P. Flores
J. Cavieres	Euglojupa	2 San Isidro	55	7	R. Cornejo
J. Cavieres	G. Valdés B.	3 Almudena	52	1	A. Poblete
F. Chamorro	F. Chamorro	4 Galgo Rojo	52	6	O. Chamorro
J. Fuentes	Figurín	5 Veronal	52	5	J. Olivares
D. Pérez	El Socio	6 Pánico	49	3	G. Silva D.
C. Muñoz G.	Lady Kendal	7 Rubio	49	10	L. Pérez
C. Muñoz G.	C. Silva M.	8 Bulutao (p. p.)	48	4	R. Madariaga
J. Inda	J. Inda	9 Taravica	45	9	P. Moreira
S. Olivares	Ximenita	10 Lituania	45	2	J. Pizarro

SEPTIMA CARRERA. — A las 4.00 P. M. — 1.600 metros. — Premio KANAZABA.— Segunda serie.— Para caballos de tres años y más ganadores que puedan calificarse en segunda serie o inferior — Handicap. Inscripción: $ 440.— Inscripción Extraordinaria: $ 440. Premios: $ 44.00 al primero; $ 13.200 al segundo; $ 6.600 al tercero, y $ 4.400 al cuarto.

C. Muñoz G.	O. Correa C.	1 Anacoreta	59	11	R. Madariaga
A. Valdés	Remark	2 Chirio	57	7	J. García
J. Medina	La Cisterna	3 Está Bien	56	4	J. Olivares
J. Cavieres	Lota	4 Machiavello	56	6	J. Orellana
A. Bulleró	Anita	5 En Jaque	54	1	L. Vargas
L. A. García	Inflexible	6 Guarana	53	9	R. Cornejo
A. Castro	Danilo	7 Howard	51	2	A. Poblete
F. Jacial	S. Francisco	8 Robespierre	51	12	A. Silva
A. Vodanovic	Andalucía	9 Campero	50	5	J. Pizarro
B. Rodríguez	M. Véliz M.	10 Joyel	50	10	G. Silva
A. Breque	Barcelona	11 Lacustaria	47	3	P. Alquinta
A. Muscatt	Bendor	12 Vasco	47	8	J. Montoya

OCTAVA CARRERA. — A las 4.40 P. M. — 1.200 metros. — Premio KINTRILEO.— Tercera serie.— Para caballos de tres años y más que hayan ganado más de $ 150.000. Handicap. Inscripción: $ 400. Inscripción Extraordinaria: $ 400.— Premios: $ 40.000 al primero; $ 12.000 al segundo; $ 6.000 al tercero, y $ 4.000 al cuarto.

J. Argagnón	San Pascual	1 Rocío	57	16	O. Olivares
Eto. Inda	Conrado	3 Loma Roja	54	15	B. Moreira
G. Urquidi	Silencio	2 Conradito	54	11	N. N.
O. Urquidi	Equis	4 Cisneros	50	1	J. E. Bravo
J. Fuentes	La Gringa	5 Usurpadora	53	9	A. Poblete
J. Cavieres	Taltal	6 Courrier	52	14	V. Valenzuela
J. Cavieres	Visto Bueno	7 Quebrantada	51	6	M. Madariaga
L. A. García	Quién Será	8 Cimbra	51	4	G. Silva D.
L. A. García	El Colchag.	9 Favilla	48	3	F. Pizarro
Eto. Fuentes	Sta. Bárbara	10 Brillador	49	8	M. Vásquez
H. Inda	Imola	11 Emilio	48	2	R. Cornejo
N. Sepúlveda	Cinta Roja	12 Capataz	47	5	H. Galaz
P. Bagú	Quinteto	13 Graciosa	47	7	J. Pizarro
S. González	O. Ortiz O.	14 Engaño	46	12	L. Silva
J. L. Herrera	F. Gómez R.	15 Ranchillo	46	10	F. Gatica
L. G. Alvarez	J. B. Alfaro	16 Pollín	45	13	M. Valenzuela

NOVENA CARRERA. — A las 5.25 P. M.— 1.600 metros. — Premio KURICHANA.— Tercera serie.— Para caballos de tres años y más ganadores que puedan calificarse en segunda serie o inferior. — Handicap. Inscripción: $ 420.— Inscripción Extraordinaria: $ 420. Premios: $ 42.000 al primero; $ 12.600 al segundo; $ 6.300 al tercero, y $ 4.200 al cuarto.

E. Rodríguez	M. Véliz M.	1 Lidiador	56	1	P. Flores
J. Cavieres	Euglojupa	2 San Juan	56	4	J. Ortiz
C. Muñoz G.	Lady Kendal	3 Rublo	55	8	R. Madariaga
C. Muñoz G.	C. Silva M.	4 Bulutao	49	16	J. González
A. Vodanovic	Mope	5 Lancero	54	11	A. Silva
Edo. Inda	Rodríguez	6 Toscano	54	12	P. Alquinta
A. Breque	Micheloto	7 Talludo	53	2	A. Silva
A. Muscatt	Bendor	8 Rudynello	52	7	M. Valenzuela
L. A. García	Inflexible	9 Yaguari	52	18	R. Cornejo
Eto. Inda	18 de Septbre.	10 Lover	51	14	J. Pizarro
Eto. Inda	J. Urrutia M.	11 Perspicaz	47	17	O. Olivares
R. Quiroz	R. Quiroz	12 Hulla	50	10	L. Pérez
R. Allen	Diva	13 Quecastaño	50	6	G. Silva D.
P. Inda	P. Inda	14 Bierro Viejo	49	15	B. Moreira
J. Argagnón	Arauco	15 Flaquini	48	13	S. Godoy
V. A. Polanco	S. Valenzuela	16 Corcovado	45	3	F. Gatica
V. Ramírez	S. A. Heskett	17 Jaspe	45	19	L. Silva
L. Céspedes	Atenas	18 Sorondo	45	5	F. Pizarro
J. Bernal	Palestino	19 Vitoco K	45	9	P. Bustos

San Isidro nos gusta en el "Luis Larraín Prieto"

Compromiso handicap dotado con una recompensa de $ 100.000 al vencedor, que sirve de base al programa de esta tarde en el Club Hípico de Santiago.— Veronal y Lord Palma se perfilan como sus más serios enemigos y quedan para escoltarlo.— Guapetona, Ariete y Frenético son nuestras cartas en las carreras condicionales de primera, segunda y tercera horas.

Elementos de muy heterogéneas aptitudes tomarán parte en la carrera especial, premio "Luis Larraín Prieto", que sirve de base al programa confeccionado para la tarde de hoy por el Club Hípico de Santiago. Se trata de un handicap de categoría "Especial", dotado con una recompensa de $ 100.000 al vencedor, para caballos de tres años, que no sean ganadores de carrera clásica, y en donde diez anotados ratificaron inscripciones después de concedidos los pesos, que van de 59 a 45 kilos.

Lord Palma, después de ganar los 1.900 del Nathan Miers Cox a Robespierre y Aquilino, cayó batido por Pánico en una condicional sobre 1.800 metros, pero dispensándole once kilos a su vencedor, con el que vuelve a encontrarse ahora a sólo 10 y en una escala levemente más baja.

San Isidro cayó estrechamente batido por Rolf en 2.400 metros, carrera que no debió perder si su jinete hubiera buscado en la recta algo abierto, circunstancia que fué lo que determinó su estrecha derrota. Conserva su gran estado, ya bien en el peso y es excelente barrero.

Almudena fracasó sin atenuantes en el Nathan Miers Cox, por lo que hay que marcar un compás de espera en esta oportunidad; Galgo Rojo también actuó en forma deslucida en la prueba ganada por Rolf a San Isidro, y ello nos obliga a observar el mismo temperamento con respecto a su opción; Veronal ganó dos bonitas carreras y posteriormente escoltó a la muy segura Licenciosa, en el premio "Asociación de Propietarios de Caballos de Carrera"; Pánico viene de batir a Lord Palma en este mismo recorrido; Rublo ganó a Hulla y Montecoral; Bulatao no puede inspirar confianza de ninguna especie por sus reconocidas mañas para partir; Taravica ha mejorado considerablemente en su estado, y Lituania no es elemento que pueda medirse con éxito con adversarios muy superiores a ella, en una competencia en que va muy fuera de handicap.

Hecho este breve análisis de las chances de los participantes, sintetizamos nuestro pronóstico en la siguiente forma: para el primer lugar, San Isidro, dejándole los placés a Veronal y Lord Palma.

PRIMERA CARRERA

La reunión comienza con una prueba condicional sobre 1.300 metros, en donde parecen destacarse, por orden de programa: Courrier, reciente vencedor sobre Rocío; Piropo, que actuó discretamente en su reintré, en donde se clasificó quinto en la prueba ganada por Cimbra a Pentagón; Emir, que ha figurado discretamente; y Guapetona, que viene de ganar a Truca y Dormilona en un compromiso sobre 1.500 metros.

Aunque la línea de la carrera parece inclinarse a favor de Piropo, vemos a preferir a Guapetona para el sitio de honor, convencidos de las extraordinarias condiciones de barreros que tiene la mayoría de los hijos e hijas de Vicinity.

Para segundo, Piropo, y para tercero, Courrier.

ARIETE EN LA SEGUNDA

En segundo término saldrán a la cancha los potrillos de dos años, no ganadores, que disputarán el premio "Koenigsmark", en donde creemos que el preferido del público y de la cátedra debe ser Ariete, cuyo segundo lugar obtenido detrás de Sudán le da justos títulos para cambiar de categoría en esta oportunidad. Sin extendernos en mayores consideraciones, lo recomendamos para el primer lugar.

Werther, que ha venido progresando, y Yokohama, que fué cuarto en la prueba ganada por Zorzalito, pese a que largó con desventaja, son los llamados a poner a prueba sus bondades, y quedan para los placés en el mismo orden apuntado.

FRENETICO EN LA TERCERA

Una bonita carrera promete ser el compromiso de tercera hora, de análogas bases a la anterior.

En efecto, hay tres potrillos que se merecen, y que bajan en un plano muy equivalente de posibilidades si se analizan sus chances sobre la base de sus actuaciones anteriores y de sus aptitudes para canchas de barro. Son ellos, Carnegie, escoltador de Zorzalito; Frenético, que allí se clasificó tercero debutando, y Macollado, tercero de Bambino y Zorzalito, y, anteriormente, escoltador de Preludio, en su debut.

De los restantes, Herminio, Genil y Buen Hombre conocen también el marcador, y como los productos de dos años están en permanente evolución, la victoria de cualquiera de ellos está muy dentro de lo posible.

Por nuestra parte vamos a recomendar a Frenético para el sitio de honor, pues tenemos muy buena idea del hijo de Licencioso.

Para los placés dejamos a Macollado y Carnegie.

KURRIM Y CIMBRA, EN LAS CARRERAS DE VELOCIDAD

Elementos de primera categoría tomarán parte en los 1.200 metros del premio King Lomond, primera serie de los compromisos de velocidad en donde el favoritismo del público habrá de distribuírselo entre La Tribu, Comofiera, Mirra, Violencia, Garito, Kurrim, Vat 69 y Graco que han estado corriendo bien o que son excelentes barreros.

Excelentes nos parecen todas las últimas actuaciones de Kurrim que se supera en barro y por su cuarto lugar detrás de Amman, Tetrapla y Manolete en el "Guillermo Errázuriz Urmeneta", lo hacemos nuestro favorito en esta brava competencia.

Para el segundo lugar dejamos a Mirra y para tercero a Violencia.

OCTAVA CARRERA.— Abierta a las expectativas de varios de los anotados es la octava carrera, en donde vemos con las mejores opciones a Rocío, escoltador de Courrier, al que ahora tratará de cobrar desquite; Loma Roja, excelente barrera; Usurpadora; Courrier en corral con Quebrantada; Cimbra, cuyas actuaciones recientes no pueden ser más honorables; Rancillo y Pollín que van en el handicap como para batirse airosamente con los favoritos.

Creemos que en esta serie, Cimbra lleva un compromiso relativamente favorable y sin mayores comentarios la señalamos para el primer lugar.

Quebrantada, queda para segunda, y para tercero, Rocío.

PRONOSTICOS DE LA PRENSA (CLUB HIPICO)

	1.a carrera	2.a carrera	3.a carrera	4.a carrera	5.a carrera	6.a carrera	7.a carrera	8.a carrera	9.a carrera
LA NACION	Guapetona Piropo Courrier	Ariete Yokohama Werther	Frenético Macollado Carnegie	Plaza Brickette Ramadán	Kurrim Mirra Violencia	San Isidro Veronal Lord Palma	Robespierre Campero Howard	Cimbra Quebrantada Rocío	Quecastaño Hulla Rublo
LA HUASCA	Piropo Courrier Obsesión	Ruiseñor Ariete Leinster	Macollado Frenético Carnegie	Insecto Soneto Plaza	Royauté Mirra Comofiera	San Isidro Veronal Lord Palma	Machiavello Howard Robespierre	Courrier Ranchillo Pollín	Talludo Quecastaño Hierro Viejo
LOS TIEMPOS	Piropo Courrier Guapetona	Lanzafuego Ariete Yokohama	Frenético Macollado Carnegie	Ramadán London Fog Plaza	Vat 69 Violencia Graco	San Isidro Rublo Almudena	Howard Robespierre Vasco	Ranchillo Quebrantada Pollín	Talludo Perspicaz Hierro Viejo
LAS ULTIMAS NOTICIAS	Piropo Courrier Guapetona	Escudo Werther Yokohama	Frenético Macollado Laborde	Plaza Insecto London Fog	Mirra Violencia Royauté	Almudena San Isidro Taravica	Machiavello Howard Guarana	Quebrantada Cimbra Pollín	Toscano Perspicaz Bulutao
ULTIMA HORA	Courrier Piropo Guapetona	Ariete Yokohama Usurpador	Macollado Frenético Herminio	London Fog Plaza Vice Versa	Royauté Graco Mahatma	Almudena San Isidro Pánico	Machiavello Howard Campero	Quebrantada Pollín Ranchillo	Rublo Hulla Yaguari
EL DEBATE	Courrier Guapetona Piropo	Ariete Werther C. Ferrand	Macollado Carnegie Buen Hombre	Plaza Soneto Ramadán	Mirra Comofiera Graco	San Isidro Rublo Taravica	Howard Machiavello Campero	Cimbra Usurpadora Pollín	Rublo Hulla Quecastaño
LA SEGUNDA	Piropo Guapetona Courrier	Ariete Leinster Yokohama	Macollado Carnegie Buen Hombre	Plaza Ramadán London Fog	La Tribu Comofiera Graco	San Isidro Rublo Taravica	Howard En Jaque Guarana	Quebrantada Pollín Cisneros	Lover Bulutao Toscano

PLAZA, ROBESPIERRE Y QUECASTAÑO PUEDEN GANAR HANDICAPS DE MILLA

La cuarta carrera de la tarde es un handicap sobre una milla que ha reunido un lote modesto en donde nos parece que Plaza es la mejor carta después de su discreto tercer lugar obtenido detrás de Hasmoneo y Palitroque en un compromiso semejante. Aunque no se trata de un caballo que repite muy a menudo sus buenas actuaciones y con las reservas del caso, vamos a sufragar por él para el primer lugar.

Brickette que es buena barrera; San Roque que ha completado su potura; London Fog y Ramadán que de los restantes parecen los menos malos, son los llamados a ocupar las colocaciones secundarias y entre los cuales debe elegirse los placés.

Indicamos a Brickette para segunda, y para tercero, Ramadán.

SEPTIMA CARRERA.— Lote parejo es el que tomará parte en la séptima carrera, segunda serie de los handicaps sobre una milla.

Machiavello, En Jaque, Howard, Robespierre, Campero y Vasco, son los nombres que más se barajan entre los entendidos como posibles favoritos y creemos que entre ellos debe hacerse la elección.

El segundo lugar obtenido por Robespierre en el Nathan Miers Cox, hace que inclinemos por el hijo de Honolulu nuestras preferencias para el primer lugar.

Campero queda para segundo y para tercero Howard.

LA DE CLAUSURA.— Especialmente apropiada para el desquite es la prueba de clausura ya que no menos de seis o siete adversarios bajan con opciones muy equiparadas lo que hará que el juego se encuentre muy repartido entre ellos circunstancia que desde luego anticipa el buen sport.

Rublo que viene de ganar a Hulla; Lancero que se desempeña bien en pista blanda; Toscano, Talludo y Rudynello que han bajado considerablemente en el peso y que han estado corriendo muy discretamente; Lover, tercero de Angelillo y Pedigüeño; Perspicaz que está corriendo para perder, pero que cualquier día puede cambiar de intención pues medios le sobran; Hulla que va por el desquite; Quecastaño, reciente vencedor; Corcovado, Jaspe y Votoco K., se merecen a los pesos que les fueron asignados y decidirse por cualquiera de ellos es más que todo cuestión de impresión personal.

Los progresos de Quecastaño nos hacen inclinar por él nuestras preferencias para el primer lugar.

En las colocaciones siguientes, dejamos a Hulla y Rublo.

TELEFUNKEN a Batería

50 AÑOS TELEFUNKEN

Por apartado que esté el lugar en que se encuentre, aún que no disponga de electricidad, TELEFUNKEN le brinda la oportunidad de disfrutar del agrado de la música y el interes de la noticia.

Para el campo o la playa el modelo 762 BK a batería, le proporcionará la recepción clara y segura que son características de TELEFUNKEN.

Onda corta y larga, 6 válvulas multifuncionales. Parlante permo dinámico de 175 mm. de diámetro. Accionado por batería de 6 volts.

Importadores exclusivos para Chile
PETROWITSCH, ERRAZURIZ Y CIA.
Av. B. O'HIGGINS 1382 - TEL. 68356 - CASILLA 3812

Agentes autorizados
IMPORTADORA AMERICANA LTDA
AGUSTINAS 1525 TELEFONO 80440
V. BOLOCCO Y CIA.
ESTADO 11 - SANTIAGO - Av. ERRAZURIZ 1042 - VALPARAISO

CREDITO. GARANTIA TECNICA POR UN AÑO. INCLUSO TUBOS.

A los señores socios del Club Aéreo de Chile

De acuerdo con el art. 11 de los Estatutos, y 40 y 42 de los Reglamentos del Club Aéreo de Chile, cítase a asamblea general extraordinaria de socios, los días 17, 18 y 19 de junio de 1953.

OBJETO:

1.o— Reforma y aprobación de nuevos estatutos y reglamentos.

2.o— Presentación de la Memoria comprendida entre mayo de 1952 y mayo de 1953 y Balance al 31 de diciembre de 1952.

3.o— Cuenta de la marcha general del Club.

4.o— Renuncia del actual Directorio y elección de un nuevo Directorio, de acuerdo con la modificación de estatutos que se propone.

Los días 17, 18 y 19 de 9.30 a 12.30 y de 3 a 5.30, se recibirá en secretaría del Club, Huérfanos 1147, oficina 601 la votación para la aprobación de reforma de estatutos y reglamentos. Los demás puntos de la tabla se verán el día 19 a las 6.30 P. M. en el local del casino del Club, en Los Cerrillos.

Se encarece la asistencia.

EL PRESIDENTE

RADIOS DE AUTOMOVIL
DIFERENTES MODELOS, LIQUIDO
Alameda N.º 230

CHERRY BRANDY

Sin competidor
MITJANS S.A.
Av. PORTUGAL 1371-Stgo
LICORISTAS POR TRADICION

CONFORTABLES
TENGO ORDEN DE LIQUIDAR
Facilidades de pago
NICANOR MARTICORENA
Casa de Remates
MONEDA 778

JOYAS
ORO — BRILLANTES
COMPRO
pago los mejores precios.
Joyería DRUVI
MAC-IVER 196
casi esquina Agustinas

CUCHILLERIA
COMMUNITY PLATE
ELKINGTON ITALIANOS
ARBOLITO SOLINGEN
ALEMANES SUECOS
LABRADOS — BEZET — BELGAS — LUIS XV
Importación para venta directa al público
GRANDES OPORTUNIDADES
CAMILO TRUFFELLO SALVATORE
AGUSTINAS 925 — OFICINA 414

Todos... tienen su casa y... Ud?

COMPRE UN SITIO EN EL
LOTEO LA BLANCA
• PARADERO 20 GRAN AVENIDA
• URBANIZACION COMPLETA
• 60 CUOTAS DE $ 1.960.-
• SIN PIÉ, SIN COMISION.
Richard, Donoso y Cía Ltda
MONEDA 856 - 6°PISO - FONOS 81414 y 81122

HIPODROMO CHILE

JUEVES 4 DE JUNIO DE 1953

PRIMERA CARRERA.— A las 8 A. M.— 1.200 metros — Premio GRANO DE ORO.— 10.a serie.—

J. Medina	Jorge Caro	1 Escarpado	59	14	J. Escobar
Propietario	L. Araya	2 Los Leonas	58,5	18	R. Silva
L. Céspedes	M. Santos	3 Hisuelo	57	12	S. Arriagada
J. Castro	C. Campos	4 El Pelucón	56	6	Lr. Núñez
Propietario	R. Paviele	5 Primoroso	55	19	R. Contreras
C. Parra	Panchote	6 Corea	54,5	10	M. Catalán
E. Sepúlveda	R. García	7 Temidos	53	1	O. Jaña
E. Sepúlveda	Granizo	8 Fañoco	52,5	17	H. Revia
E. Sepúlveda	P. Fuentes	9 Madera	45	20	O. Meza
Propietario	A. Muñoz	10 Tropical	53	2	Ed. Soto
M. Vodanovic	Andalucía	11 Cralú	52,5	7	B. Sandoval
J. Salfate	Dinamarca	12 Cacareo	52	5	G. Retamal
J. Suárez	B. Lagos	13 Cuora	52	18	J. Adasme
F. Albornoz	Las Dos R	14 Espia	52	9	O. Córdova
R. Quiroz	O. del Pierro	15 Lancaya	52	11	J. Pizarro
R. Quiroz	S. M. Navarro	16 Glorieslile	51	15	H. Galaz
M. Araneda	Mar y Mar	17 Frazuela	51	8	M. Araneda
O. Jara	Bismarck	18 Monigote	51	5	R. Pavez
C. Pencea	Vieijta	19 Artista	45	16	R. Montova
A. Lab	Ma-Na	20 Minúscule	45	4	P. Bustos

SEGUNDA CARRERA.— A las 8.30 A. M.— 1,200 metros.— Premio GOLONDRINA.— Serie A.— Para potrancas de dos años, nacida en Chile, no ganadoras.—

G. Urquidi	Santa Isabel	1 Admirada	52	7	M. Reyes
G. López	Andarivel	2 Brenes	52	15	L. Pérez
Pedro Inda	Lalito	3 Camanchaca	52	14	E. Saavedra
A. Breque	I. Valdés	Certeza	52	13	J. E. Bravo
A. Henríquez	Lillón	5 Clareta	52	11	P. Flores
A. Valdés	Remark	6 Cesi	52	9	E. Salas
Jorge Inda	E. Barriga	7 Dagmar	52	2	R. Parodi
J. Suárez	La Divisa	8 Hara Kiri	52	5	R. Madariaga
F. Parisi	Preludio	9 Invicta	52	15	C. Benavides
J. Maggi	Derby	10 Irmele	52	6	C. Farmer
E. Sepúlveda	El Canelo	11 Jalmista	52	18	M. Catalán
R. Rabello	Los Colachos	12 Advertida	52	16	R. Pavez
J. Troya	A. Ibarra	13 Lamparita	52	17	G. Silva D.
S. Micell	Pichuncho	14 La Luti	52	4	R. Silva
I. Duque	A. Rebolledo	15 Manena	52	4	E. Soto
M. Viballos	S. Gaete	16 Parella	52	6	V. Ordóñez
R. Villa	Covadonga	17 Patagonia	52	19	R. Cornejo
A. Castro	Río-Río	18 Paula	52	3	A. Poblete
A. Vodanovic	Balkán	19 Tanagra	52	1	J. Pizarro

TERCERA CARRERA.— A las 9 A. M.— 1,300 metros — Premio GOLONDRINA.— Serie B.— Para potrancas de dos años, nacidas en Chile, no ganadoras.—

J. Martínez	Melpómene	1 American Girl	59	3	V. Alvear
A. Breque	M. Valdés	2 Atica	52	10	B. Moreira
J. Suárez	Popeta	3 Cancionera	52	19	R. Madariaga
W. Troya	Tamborero	4 Cayana	52	15	M. Catalán
A. López	Dolores	5 Chansonette	52	14	L. Pérez
A. Gómez	C. Gouet	6 Chumanstra	52	4	M. Reyes
R. López	Las 9 Viejas	7 Demi Coeur	52	8	J. L. Silva
D. Sandoval	Don Dani	8 Evidencia	52	1	J. E. Bravo
M. Viballos	Emuló	9 Gringa	52	6	V. Ordóñez
Propietario	R. Maggi	10 Hispánica	52	11	M. Catalán
M. Amaya	O. Mujica	11 Indiana	52	20	Jn. González
Propietario	L. Yáñez	12 Japónica	52	7	R. Montova
T. Herrera	Buenaventura	13 La Altruista	52	17	R. Cornejo
R. Celpa	G. Casabonne	14 La Belle	52	2	P. Alquinta
A. Vodanovic	Feliciana	15 Las Salinas	52	12	J. Pizarro
Propietario	Jorge Inda	16 Manola	52	16	R. Parodi
I. Duque	Leningrado	17 Oriental	52	9	Ed. Soto
Propietario	E. Valenzuela	18 Rellia	52	5	M. Silva
R. López	El Rosarino	19 Subasta	52	13	E. Salas
J. Argandón	Aurora	20 Valenciana	52	18	O. Olivares

CUARTA CARRERA.— A las 9,35 A. M.— 1,200 metros.— Premio GRANO DE ORO.— 11.a serie.—

J. Bernal	Salomón	1 Fuente Fría	54,5	10	J. Adasme
J. Fuentes	I. Urrutia	2 Comodato	54	23	O. Chamorro
M. Segura	L. Acuña	3 El Moroche	54	6	D. Vásquez
O. Becerra	Los Vecinos	4 Espelette	54	5	R. Silva
A. Vodanovic	El Olvido	5 Gigantesco	54	3	R. Contreras
R. Olave	Gerila	6 Romerillo	54	22	V. Madrid
C. Parra	Relito	7 Vilesa	53,5	9	R. Lecteana
S. Ferrer	Cochamó	8 Alentado	53	2	C. Benavides
R. López	Las 7 Viejas	9 César	53	20	Ed. Soto
Fdo. León R.	Lohengrín	10 Queen	53	8	R. Montova
A. Castro	Cerro Negro	11 Roldana	53	13	M. Catalán
Propietario	A. Henríquez	12 Completa	52,5	4	R. Morelra
Propietario	E. Castillo	13 Cheuán	52,5	16	R. Pavez
L. Yáñez	J. Pozo	14 Joanie	52	19	L. Valencia
R. Quiroz	El Pilín	15 Vellocino	52	21	J. Pizarro
J. Herman	La Barra	16 Hidra	51	17	R. Pizarro
J. Castro	C. Campos	17 Pelusiana	51	15	V. Alvear
L. Navarro	S. Valenzuela	18 Melody	50,5	7	P. Bustos
N. Peralta	Nildita	19 Fulguita	49,5	12	M. Barra
A. Lancíen	Cárampangue	20 Feeos Bill	48,5	1	H. Galaz
M. Araneda	Donosty	21 Lloresa	48	14	M. Araneda
A. Sepúlveda	Misterio	22 Mercenario	48	18	E. Márquez
R. Villa	M. Fernández	23 Mignón	46	11	L. Larín

QUINTA CARRERA.— A las 10,10 A. M.— 1,200 metros.— Premio GRANO DE ORO.— 9.a serie.—

M. Viballos	José Ros	1 Rinito	59	1	Jn. González
R. Allen	Milán	2 Century	57	9	And. Silva
R. Allen	A. Castro	3 Comosol	51	3	O. Chamorro
S. Micell	Pichuncho	4 Carlinga	56	17	V. Ordóñez
Propietario	F. Parisi	5 Baraja	55	16	L. Romero
A. Bode	Romántico	6 Zedeira	55	10	L. Espinoza
N. Sepúlveda	Scarlet	7 Victorioso	54,5	18	R. Olivos
M. Miranda	Parral	8 Fratino	53	8	L. Pérez
Fdo. León R.	Lohengrín	9 Pingaria	53	14	B. Moreira
L. Sanica	B-O	10 Rellear	52,5	4	R. Pizarro
R. Rabello	Aspirante	11 Fingida	53	13	J. Aravena
R. Villa	Covadonga	13 Samarang	51,5	11	Edo. Soto
M. Torres	S. M. Montero	13 Arreyuto	51	7	J. Arriagada
A. Lab	Ma-Na	14 Rutilante	51	5	C. Farmer
J. Troya	Patita	15 Jennifer	50,5	2	G. Silva D.
E. Sepúlveda	Vinia	16 Chau	50	19	G. Meza
J. Suárez	A. Papic	17 Pejerrey	50	6	R. Madariaga
A. Gómez	C. Gouet	18 Arucena	48	15	J. García
Propietario	Edo. Núñez	19 El Mirlo	48	12	E. Márquez

SEXTA CARRERA.— A las 10,50 A. M.— 1,500 metros.— Premio GABRIELA MISTRAL.— Handicap Ascendente. —

N. Peralta	Edo	1 Pacífico	56	3	G. Silva D.
S. Micell	S. S. Martínez	2 Sucesor	54	13	V. Ordóñez
U. Bravo	V. Azócar	4 Inacto	48	1	R. Madariaga
U. Bravo	Mr the Sea	3 Hormigón	53	14	A. Urrutia
A. Valdés	Dos M	5 Mañuco	53	17	R. Acuñar
A. Luna	Los Monos	6 Bardo	52,5	15	C. Farmer
Propietario	S. Fuentes	7 Farrouk	52,5	7	A. Salazar
Propietario	F. Parisi	8 Raskolnikov	52	6	L. Romero
Jorge Inda	Nacer Nazir	9 G. Heraldo	51	10	R. Parodi
A. Bode	Sergio Lota	10 Salimero	51	19	R. Olivo
I. Saavedra	Torpederas	11 Full de Ases	50	4	I. Saavedra
J. Bernal	Palestino	12 Vitoco K	50	8	L. Pérez
Eto. Inda	Masqual	13 Angelito	49	18	A. Poblete
L. Céspedes	Forli	14 Sorendo	49	5	E. Salas
S. Olivares	Ximenita	15 Punta Arenas	48,5	16	R. Montova
J. Ban	R. González	16 Massenet	46	12	P. Bustos
A. López	Dolores	17 Tinguiriica	46	2	M. Barra
M. Segura	Cosmos	18 Allah Karim	45	11	M. Silva
A. Vodanovic	Split	19 Plaza	45	9	J. Pizarro

SEPTIMA CARRERA.— A las 11.30 A. M.— 1,400 metros.— Premio GACELA.— 2.a serie.—

Jorge Inda	El Oso	1 Agadir	59	7	D. Vásquez
Jorge Inda	Casin	2 Garofa	48,5	3	B. Moreira
Propietario	I. Sánchez	3 Pernane	55	9	V. Ordóñez
R. Saavedra	Blanquita	4 Sortee	55	17	O. Saavedra
J. Suárez	R. Labbé	5 Afónico	54	6	R. Silva
J. Suárez	La Divisa	6 Harry	49	8	F. Gatica
A. Muñoz	Robinson	7 Dusty	54	20	O. Giraldez
L. García	Alcasis	8 Aberri	53,5	13	A. Silva
Propietario	A. Breque	9 Noveno	53	15	R. Parodi
A. Breque	Marval	10 Quilmes	52	4	P. Alquinta
H. Cisternas	Lealtad	11 Reinego	52	8	L. Pérez
N. Peralta	Tulipán	12 Barbarossa	51	1	G. Retamal
R. Scala	Ukelele	13 Heidelbis	50,5	10	J. Gonzáles
J. Maggi	Forestal	14 Montevideo	50,5	2	C. Farmer
A. Vodanovic	Andalucía	15 Campero	50	14	J. Pizarro
Propietario	A. Vodanovic	16 Jorito	48	21	R. Montova
C. Muñoz	Macul	17 Chivilingo	50	16	R. Madariaga
A. Bulleró	Anita	18 En Jaque	50	18	M. Silva
R. Albornoz	Kurere	19 Leclerc	50	11	M. Guerrero
J. Medina	La cisterna	20 Angelino	49	19	M. Henríquez
J. Castro	Paulina	21 Pilastra	46	13	M. Barra

OCTAVA CARRERA.— A las 12,10 P. M.— 1,200 metros.— Premio GRANO DE ORO.— 8.a serie.—

Sandoval	G. del Pedregal	1 Bantú	57	7	P. Flores
O. Becerra	Pin Pon	2 Tencalito	55,5	2	I. Núñez
L. Céspedes	Herrero	3 Alegre	55	8	A. Silva
J. Argandón	Helvático	4 Pijoemayo	55	1	O. Olivares
P. Bagú	Nelly Jiurt	5 Galatea	54,5	6	L. Espinoza
A. Vodanovic	Portofino	6 Hajbar	53	12	R. Olivos
A. Vodanovic	La Hora	7 Alentada	50,5	3	J. Pizarro
C. Castro	Atómico	8 Lumiere	53	13	C. Benavides
Propietario	A. Muñoz	9 Sarrenta	53	10	E. Soto
A. Gómez	C. Gouet	10 Saruca	51,5	4	A. Poblete
T. Herrera	I. Urrutia	11 Comoplumo	51	14	R. Cornejo
M. Viballos	Emuló	12 Re-Fresco	50	11	V. Ordóñez
J. Bernal	San Carlos	13 Andaluz	49,5	15	C. Farmer
Propietario	Manuel Amaya	14 Giscar	49	5	M. Silva
A. López	Almendral	15 El Rodeo	48	16	M. Barra
J. Suárez	El Torito	16 Robin Hood	48	9	P. Gatica

NOVENA CARRERA.— A las 12,50 P. M.— 1,200 metros.— Premio GRANO DE ORO.— 8.a serie.—

J. Maggi	E. Mancilla	1 Palamrión	56	13	H. Galaz
J. Maggi	Don Pefia	2 Bromuro	55,5	9	B. Moreira
E. Sepúlveda	Arrozal	3 Jamestown	56	11	O. Olivares
S. Olivares	Cosmos	4 Costalazo	55,5	3	R. Cornejo
M. Quezada	Juan Alfaro	5 Abono	55	6	G. Retamal
R. Quiroz	V. de Quiroz	6 Infante	55	13	G. Silva D.
Fdo. León R.	Abril	7 Licinio	55	8	L. Romero
R. Allen	Diva	8 Santillano	54	5	M. Reyes
I. Duque	P. López	9 Sed Lex	54	4	A. Silva
L. Orellana	Manquehue	10 Ideal	52,5	2	J. García
Propietario	N. Peralta	11 Marne	50,5	14	E. Soto
Propietario	J. Arenas	12 Judas	52,5	7	H. Revia
Propietario	J. Salas	13 Medallón	52,5	1	P. Bustos
Propietario	R. de Constant.	14 Tanacona	52,5	16	R. Madariaga
Pedro Inda	P. Fuentes	15 Rearmado	51	15	C. Farmer
J. Bernal	M. Martínez	16 Selvoso	50,5	16	I. Núñez
Propietario	J. Bastarrica	17 Hymne	48	10	M. Catalán
A. Vodanovic	Alkar	18 Quincha	48	17	J. Pizarro

DECIMA CARRERA.— A la 1.30 P. M.— 1,200 metros.— Premio GRANO DE ORO.— 7.a serie.—

P. Valderrama	Canterbury	1 Lady Melinda	56	10	B. Moreira
L. Araya	Haras El Laja	2 Emperatriz	55,5	12	R. Silva
J. Ban	R. González	3 Symphony	55,5	8	L. Pérez
O. Jara	Los Maquis	4 Temperante	55,5	13	H. Galaz
J. Suárez	R. Labbé	5 Aclamación	53	14	R. Madariaga
R. Quiroz	Sewal	6 Campo Basso	53	18	G. Retamal
R. Quiroz	S. M. Navarro	7 Isla de Capri	49	2	J. Pizarro
G. Urquidi	Kentucky	8 Clandestino	52	17	C. Benavides
Propietario	G. de la Cerda	9 Coquino	53	9	V. Ordóñez
Pedro Bagú	Bomberos	10 Rodríguez	52	4	M. Silva
Propietario	J. Troya	11 J. Maddou	51,5	6	G. Silva D.
J. Castro	Vitagura	12 Miss Evelyn	51	11	I. Núñez
R. Albornoz	José	13 Vasil	50,5	1	M. Guerrero
A. Lancíen	Tinogasta	14 Maracaibo	50	7	M. Ocampo
J. Morales	Lucy	15 Retamo	50	16	M. Reyes
Propietario	J. Salas	16 Peleador	49,5	3	R. Cornejo
O. López	El Descanso	17 Capitanía	48,5	19	R. Montova
R. Bernal	Los Pingos	18 Concierto	48,5	5	C. Farmer
H. Cisternas	Ojo de Agua	19 Sambalay	48	15	M. Barra

Sucesor intentará nuevo triunfo en el Hipódromo Chi

Larga lista de anotados aparece en la carrera central de la mañana de hoy en el Hipódromo Chile. Se trata del premio "Gabriela Mistral", en la cual se ratificaron 19 inscripciones, pero es lo más probable que el número disminuya en el momento de correrse la prueba.

Entre los ejemplares que exhiben buenas posibilidades de triunfo se hallan Pacífico por su segundo de Ansco, el domingo; Sucesor, conocedor de la distancia; Insecto, que atraviesa por buen período; Mañuco, Bardo, Vitoco K, Farreuk, Gran Heraldo y Plaza, para no citar más. Creemos que el ganador hay que buscarlo entre los nombrados y ante tal perspectiva, resolvemos señalar para el primer puesto a Sucesor. El hijo de Treble Crown ganó recientemente a Bardo y Vitoco K en esta misma pista y distancia, con sólo un kilo menos que el que cargará hoy, y como mantiene las buenas condiciones físicas que le permitieron alcanzar el triunfo consignado, no sería raro que le reeditara en esta ocasión.

Como enemigo de cuidado, vemos a Bardo. Después de su derrota ante Sucesor, el hijo de Bar el Ghazal logró imponerse a un lote parecido mostrando raras condiciones de corazón en los tramos decisivos. En verdad, si nuestro favorito defiende ra, el pensionista de Luna resulta el con más méritos para ocupar el primer lugar en el tablero. Por cierto, lo señalamos para el segundo placé.

El tercer lugar en nuestra fórmula se lo dejamos a G Heraldo, que ganó el domingo en el Club Hípico mostrando aptitudes para la distancia y revelando que atraviesa por estado de preparación realmente excepcional.

PRONOSTICOS DE LA PRENSA (HIPODROMO CHILE)

	1.a carrera	2.a carrera	3.a carrera	4.a carrera	5.a carrera	6.a carrera	7.a carrera	8.a carrera	9.a carrera	10.a carrera
LA NACION	Cacareo Lucaya El Pelucón	Clareta La Cabrita Hara Kiri	Manola Gringa Chumanstra	Alentada Espelette Pulguita	Rutilante Pejerrey Samarang	Sucesor Bardo Gran Heraldo	Afónico Barbarossa Campero	Andalus Galatea Tencalito	Santillano Jamestown Rearmado	Concierto Vasil Capitanía
LOS TIEMPOS	Cacareo Frascuela Primoroso	Paula Clareta La Cabrita	La Belle Canciones La Altruista	Espelette Vilesa El Mirlo	Plegaria Jennifer Rutilante	Gran Heraldo Sucesor Bardo	Garufa Harry Barbarossa	Comoplumo Sarrenta Alentada	Santillano Quincha Tanacona	Rodríguez Miss Evelyn Capitanía
LAS ULTIMAS NOTICIAS	El Pelucón Cacareo Lucaya	Paula Clareta La Cabrita	Gringa Canciones Manola	Llorosa Pulguita Completa	Fratino Zedeira Plegaria	Bardo Sucesor Gran Heraldo	Noveno Campero Montevideo	Hajbar Lumiere Sarrenta	Tanacona Santillano Licinio	Concierto Capitanía Rodríguez
ULTIMA HORA	Cacareo Corea Tropical	Paula Clareta	Gringa Manola Canciones	Llorosa Alentado Pulguita	Fratino Rutilante Zedeira	Sucesor Bardo Plaza	Barbarossa Noveno Montevideo	Andalus Sarrenta Lumiére	Tanacona Licinio Santillano	Concierto J. Maddou Maracaibo
LA HUASCA	Cacareo Lucaya Frascuela	Paula Clareta La Cabrita	Canciones Manola La Altruista	Completa Pulguita Vilesa	Fratino Rutilante Jennifer	Sucesor Bardo Gran Heraldo	Noveno Afónico Campero	Hajbar Lumiére Comoplumo	Santillano Licinio Costalano	Capitanía Miss Evelyn Rodríguez
EL DEBATE	Cacareo Lucaya Tropical	Clareta La Cabrita Paula	Manola Gringa Chumanstra	Pulguita Espelette Alentado	Jennifer Nib Fratino	Bardo Plaza Angelito	Aberri Campero En Jaque	Hajbar Sarrenta Giscar	Licinio Santillano Marne	Capitanía Vasil Sambalay
LA SEGUNDA	Lucaya Cacareo Frascuela	La Cabrita Paula Irmele	Manola Chumanstra Canciones	Pulguita Llorosa Espelette	Fratino Samarang Pejerrey	Bardo Plaza Sucesor	Barbarossa Campero Montevideo	Hajbar Andalus Saruca	Flamarión Santillano Selvoso	Concierto Vasil Emperatriz

Andaluz, en su distancia; Santillano, en gran condición; Concierto, para desquite

La octava carrera de la mañana, 8.a serie del handicap sobre 1.200 metros, ofrece una nueva oportunidad de triunfo a Andaluz, alazán de 4 años, que ha estado desarrollando una campaña bastante meritoria. El hijo de Quemarropa, que corre bien en pista blanda, tendrá a su favor la distancia y el cómodo peso en que lo dejó el handicapper. Si a eso se agrega su excelente estado físico, tendremos que convenir que es la mejor carta de la carrera, y en tal seguridad le damos el primer lugar de la fórmula.

Nuestros favoritos en las tres últimas

Galatea, que ha estado corriendo bien y baja en la escala de kilos, y Tencalito, con el cual se corren una fija, completarán nuestra tabla de pronósticos.

NOVENA CARRERA

Santillano defenderá nuestro pronóstico en la novena carrera de la mañana, 8.a serie del handicap Grano de Oro, sobre 1.200 metros. El pensionista de Allen llegó sexto en una ganada por Vasil, sin estar en su mejor condición física. Ahora, en su más completo estado de entrenamiento, debe mejorar mucho, y en base a tal consideración lo indicamos para el primer lugar. Jamestown, por el conjunto de sus actuaciones, y Rearmado, que ha realizado aprontes excepcionales, quedan para los lugares siguientes.

DECIMA CARRERA

Muy buena impresión dejó Concierto al ganar en su anterior actuación a Navidad y Fratino. El hijo de Marot, tenido en gran aprecio, hizo galope de ejercicio con 56 kilos, demostrando que es un ejemplar de medios locomotivos muy estimables, lo que, cabe suponer, confirmará en esta oportunidad. De ahí que, en esta oportunidad lo estimemos como una carta de primer orden para esta carrera, y en tal seguridad lo señalamos para el puesto de honor de nuestra tabla. Vasil, en razón de la buena forma en que se expidió en su anterior presentación, y Capitanía, que se ha visto muy buena, quedan para los lugares siguientes

CLARETA Y MANOLA PUEDEN SALIR DE PERDEDORAS EN EL HIPODROMO

Clareta, que cuenta con algunas llegadas dignas de ser estimadas, nos impresiona como una de las mejores cartas en la segunda carrera de la mañana, serie A de las pruebas reservadas a potrancas de dos años no ganadoras. La última vez que corrió en esta cancha, llegó quinta en una prueba ganada por Iturnela. Creemos que con reeditar esa actuación, la hija de Scot Guard, debe estar en la pelea final, y en tal seguridad le damos la preferencia en nuestra fórmula de pronósticos.

La Cabrita y Hara Kiri, que conocen el tablero, nos gustan para completar nuestra tabla.

TERCERA CARRERA

En la serie B de las carreras para potrancas de dos años no ganadoras, sobre 1.200 metros, destaca Manola. La pensionista de Jorge Inda cuenta con una llegada tras Dudosa que en este caso le asigna primera opción al triunfo y estimando en su relativo valor tal presentación, la señalamos para el primer lugar del tablero.

Gringa, de la que nos llegan excelentes referencias, nos impresiona entre las restantes. Cierto es que no figuró en su anterior, pero conoce el tablero, y tal antecedentes permite suponerla con chance. De ahí que le demos el segundo lugar de la fórmula, señalando a Chumanstra, que se ve muy bien, para el tercer puesto.

CACAREO, ALENTADO Y RUTILANTE TIENEN OPCION EN SERIES BAJAS

Si Cacareo responde a esa llegada en pos de Fratino, el 17 de mayo, debería ser punto menos que fijo en la primera carrera de la mañana, 10.a serie del handicap Grano de Oro, sobre 1.200 metros. El pensionista de Salfate, según los informes que nos llegan de la cancha, ostenta excelente estado de entrenamiento, y como sus enemigos son apenas discretos, no vacilamos en hacerlo nuestro favorito.

Lucaya, con un buen conjunto de actuaciones en esta pista y entre parecidos rivales, nos gusta para el segundo lugar. El tercer puesto, se lo dejamos a El Pelucón, uno de los animales con más figuraciones en lo que va corrido de los últimos meses.

CUARTA CARRERA

Alentado no es justamente un animal muy parejo, pero lo cierto es que suele producir buenas performances cuando nadie lo espera. En su anterior, nada hizo, pero lo vimos correr algo enredado, y su jockey estuvo lejos de ponerle mucho interés. Ahora, en la última serie del handicap, Grano de Oro, sobre 1.200 metros, nos parece con excelentes posibilidades, pues ha trabajado bien, va en una distancia adecuada y sus adversarios no pueden ser más modestos. Tales consideraciones nos inclinan a señalarlo para el primer lugar de nuestra tabla de pronósticos, la cual completaremos con Espelette y Pulguita. La primera ha estado figurando en lotes parecidos, y la pensionista de Peralta se ha visto muy bien en sus ensayos en privado.

QUINTA CARRERA

Esta prueba corresponde a la 9.a serie del handicap Grano de Oro y tanto por el número de inscritos como por la forma en que el handicapper equilibró las posibilidades de cada uno de los rivales, se presenta de difícil pronóstico. Sin embargo, luego de un breve examen de las perspectivas de cada uno de los anotados, llegamos a la conclusión de que es Rutilante el juego más atinado. En efecto, el hijo de Barranco llegó quinto en su anterior y ha solido realizar buenas actuaciones entre parecidos o mejores. A tales antecedentes debemos agregar los que dicen relación con su excelente estado físico, lo que, en conjunto, se traduce en la mejor carta para encabezar el pronóstico.

Pejerrey y Samarang, por sus recientes presentaciones en esta cancha, quedan para los puestos siguientes de nuestra tabla de vaticinios.

A 12 Meses Plazo
TERNOS Y SOBRETODOS
Ofrece la acreditada Sastrería
LA BUENOS AIRES
SOLO POR ESTE MES
San Antonio Nº 372
2.o piso, oficina 10, y por Huérfanos 801, Ascensor.

Afónico, tras nu triunfo en La Pal

Una serie de 1.400 m se correrá a continuación handicap ascendente, en que a nuestro juicio tentan opción Afónico, ruano, Aberri, el corre que integrado por Noveno, Quilmes, Barbarossa, Mo video y Campero, vale d un buen porcentaje de anotados. Mas, en la ca ción de resolver nuestro nóstico por uno de los ñalados, lo hacemos tra do a Afónico para el pri puesto. El pensionista Suárez viene de ganar Quinteto en el Premio M llanes sobre esta misma tancia, y como ha segui posesión de sus mejores dios, lo vemos en condic de alcanzar nueva victo

Barbarossa, cuyo re triunfo fue tan fácil, que como el enemigo más pe so para el anterior, y a jamos el segundo lugar tercero se lo asignamos Campero, que en pistas h das, es un elemento muy guro.

MUEBLES DE CUERO
Confortables, Chesterfi en diversos colores y estilos
CAJAS
de fondos de todas las m didas. Diferentes mode
AMPLIAS FACILIDADES
Casa de Remates
Nicanor Marticorena
MONEDA 71

Mejoral
Mejoral
Mejoral

DIRECCION GENERAL DE OBRAS PUBLICAS
DEPARTAMENTO DE CAMINOS
Secretaría General

Postergación Propuestas Públicas

Postérgase la apertura de las propuestas para la construcción del puente sobre el río Aconcagua en Boco, hasta el 19 del presente, a las 16.30 horas, en vez del 9, como se estaban solicitando.

SANTIAGO, 2 de junio de 1953.

El Director del Departamento de Caminos

Muebles Praga
la más alta calidad
631 Merced 631

DEPARTAMENTO DE RIEGO
PROPUESTAS PUBLICAS

Llámase a propuesta pública a los Contratistas inscritos en los Registros correspondientes de este Departamento, para la construcción de las siguientes obras, cuyos antecedentes pueden retirarse de la Secretaría del Departamento, Morandé 71, 7.o piso.

EMBALSE DEL YESO

Las propuestas se abrirán el día 30 de junio, a las 15 horas, en la oficina del Director del Departamento, Morandé 71.

Monto del presupuesto: $ 285.000.000.—

Se hace presente que las bases administrativas han sufrido variación.

El Registro especial de Contratistas se encuentra cerrado.

REGADIO DE "EL NOVICIADO"

Las propuestas se abrirán el día 23 de junio a las 15 horas, en la oficina del Director del Departamento de Riego

Monto del presupuesto: $ 5.852.618.—

Sólo podrán presentarse los Contratistas inscritos con anterioridad al 15 de junio en el Registro de Departamento de Riego

EL DIRECTOR

Venga y convénzase
AGUA PROPIA
LUZ ELECTRICA
CALLES PAVIMENTADAS
MOVILIZACION
Ciudad Jardín "LO PRADO"
Libérese de la tiranía del arriendo
hágase propietario comprando un sitio
A 5 AÑOS PLAZO
SIN PIE
SIN COMISION
CIUDAD JARDIN "LO PRADO"
EN PLENA CALLE SAN PABLO
Atención permanente en el terreno hasta las 8 de la noche incluso domingos y festivos.
SAN PABLO 6451 HUERFANOS 713 (entrepiso)
Los buses de la E. N. T. y los micros 59 "Mapocho-Barrancas" lo llevan a la CIUDAD JARDIN "LO PRADO"

"ABBOTT Y COSTELLO CONTRA EL CAPITAN KIDD", HOY AL PLAZA

A partir de hoy en las funciones del cine Plaza se iniciarán las exhibiciones de "Abbott y Costello contra el capitán Kidd", con la actuación del actor Charles Laughton. Esta cinta, que habrá de conquistar un excepcional éxito, reúne a dos lunáticos que guían un barco que anda perdido, y los piratas sacan del abordaje el oro y las rubias que iban en busca de conquistas.

MODAS Marita

A SOLO $ 300.— A sola firma, entrega inmediata

ABRIGOS finos, desde $ 2.500.—

TRAJES sastre (casimir fino, desde $ 2.900.—

CREDITOS SIN RECARGO

AGUSTINAS 826 MONJITAS 820

SABADO ABIERTO TODO EL DIA

EN VENTA

PLANTA ELECTRICA, CORRIENTE CONTINUA, USADA, SERVIBLE, TIPO "WESTINGHOUSE"

Compuesta de dos generadores de 15 y 22 1/2 K. W., 250 Volts. 60 y 90 Amperes, respectivamente, con máquina a vapor automática. Transmisión a correa. Precio venta 100 mil pesos, m|cte. en el estado en que se encuentra, sin embalaje, puesta sobre carro empalme Obras del Puerto o Estación FF. CC. Antofagasta. A la vista Departamento Almacenes en Mejillones, donde puede conseguirse más pormenores

NUEVA OBRA ESTRENA EL SABADO E. NAVEDA

Divertida, graciosa y simpática es la comedia de José Antonio Garrido y Eduardo Naveda, que este último, con la deliciosa y exquisita actriz Kanda Jaque estrena el sábado en la noche, en el Teatro Petit Rex, "Me casé con mi destino".

Kanda Jaque lucirá modelos exclusivos de famosos modistos parisinos.

"EL DEPRAVADO ACUÑA", SIGUE EN EL IMPERIO

La comedia de Santiago del Campo, "El depravado Acuña", graciosísima evocación de una época trascendente en la vida chilena, ha continuado siendo el suceso de la temporada de Alejandro Flores y Rafael Frontaura en el teatro Imperio.

"El depravado Acuña" irá nuevamente hoy en ambas funciones del teatro Imperio, a las 6.45 de la tarde y 10 de la noche.

ISA MIRANDA, EN UNA PELICULA ITALIANA

Desde los tiempos ya un tanto lejanos en que Isa Miranda filmó "La mentira de Nina Petrovna", hasta los actuales de "La Ronda", esta notable actriz latina ha hecho un recorrido triunfal. Import Film Chile la anuncia para una fecha próxima en su más reciente labor, "Los hombres que no miran al Cielo".

EL DUO REY-SILVA SE DESPIDE HOY EN EL GOYESCAS

JUAN ARVIZU

Se ha preparado, para esta noche, un programa excepcional de homenaje y despedida de la cartelera de éxitos internacionales de la Confitería Goyescas, del más notable conjunto folklórico chileno que forma el dúo Rey-Silva, fieles exponentes de nuestra canción y que tantos éxitos han obtenido en sus distintas presentaciones cumplidas en este escenario. Para despedir al dúo Rey-Silva, actuarán esta noche: Enrique Vila, destacado cantante cubano; el Trío Azahara, exponentes de las danzas populares de España; Ría Sosman, cautivante intérprete del cancionero internacional; Juan Arvizu, el ídolo de la canción romántica de América; la orquesta más popular de Chile que dirige Federico Ojeda, con la voz de Enrique Fontana, y el conjunto rítmico de Rafael Hermosilla, y Mario Subiabre en su acertada labor de presentar a todas las figuras.

"TU ERES MI PASION", CON MARIO LANZA, SE ESTRENA HOY

En su nueva producción tecnicolor "Tú eres mi pasión" que hoy sube a la pantalla de los Teatros Metro y Dante, Mario Lanza, el mundialmente famoso tenor, da un verdadero recital artístico que permite a sus numerosos admiradores de ambos sexos y de todas las edades, apreciar el arte lírico de Mario Lanza en sus diferentes expresiones a través de éxitos mundiales de tanta jerarquía como "Granada" del maestro Agustín Lara, que el eximio artista canta con una perfección admirable y única en nuestro idioma; trozos de las óperas Rigoletto, Cavallería Rusticana, Norma, Il Trovatore, y La Africana; canciones como "Todo lo que tú eres", de Jerome Kern, la famosa balada "Be My Love", "La canción que cantan los ángeles", de Johannes Brahms, composiciones de Cole Pórter y finalmente una inolvidable interpretación de "El Padre Nuestro".

"Tú eres mi pasión" ha sido exhibida en una brillante premiere de gala ante S. M. la Reina Isabel II de Inglaterra en la Función Real Fílmica que se verificó el 27 de noviembre del año pasado en Londres con la asistencia de la Corte Real Británica.

Contrastando con su impresionante caracterización en "El Gran Caruso", Mario Lanza desempeña ahora un divertido papel como un famoso cantante de ópera que es reclutado en el ejército con resultados sorprendentemente cómicos. La hermosa Doretta Morrow, artista procedente de los escenarios de Broadway que hace su debut fílmico en esta película, revela una espléndida voz de soprano, así como un notable talento artístico.

En resumen, las voces de Mario Lanza y Doretta Morrow que interpretan 17 magníficos números de canto, la divertida historia, la magnífica cooperación de artistas como James Whitmore y Paula Corday y la excelencia de toda la producción, obra de Joe Pasternak, aseguran a "Tú eres mi pasión" una entusiasta recepción de parte de los muchos miles de aficionados que Mario Lanza posee entre nuestro culto público.

SIGUE EXITO DE UNA REVISTA EN T. OPERA

Un suceso extraordinario ha sido la presentación de la nueva revista, original de Eugenio Retes. "Ministros cesantes se ofrecen", y que está representando, exitosamente en el escenario del Teatro Opera, la Compañía de Revistas Internacionales Bim-Bam-Bum.

"Chañarcillo", de nuevo hoy en el T. Municipal

La ruda vida del minero nortino en una de sus gestas más notables ha sido magistralmente captada por la pluma del dramaturgo Antonio Acevedo Hernández, quien ha dado en "Chañarcillo" una prueba de honda calidad humana y nacional. El Teatro Experimental de la Universidad de Chile reedita hoy el triunfo conseguido con la producción de "Chañarcillo" al presentar la obra nuevamente a las 19 horas.

Las entradas para la función de "Chañarcillo" estarán a la venta desde temprano, en la boletería del Municipal.

Hoy YORK AHUMADA 160 FONO 66687

¡LA OBRA LEIDA POR MILLARES DE SERES!

LA MUJER QUE LO DIO TODO POR ALGO QUE NUNCA PUDO SER... CUYA VIDA FUE UNA TRAGEDIA.

UN FILM DE ALEXANDER KORDA

Vivien Leigh en Anna Karenina

con: RALPH RICHARDSON

20th Century-Fox

FRAZADAS

TODOS LOS TIPOS, A PRECIOS DE FABRICA

TOALLAS, completo surtido.
MANTAS DE CASTILLA, primera calidad.
TRAPEADORES — PAÑOS COCINA.
COLCHONES ELASTICOS especiales.

DEPOSITO FABRICA TEXTIL RENCA

MAC IVER 18 — (CASI ALAMEDA)

JUAN PAZOS

"Voz varonil de España"

Véalo desde HOY diariamente junto a LAS MULATAS DE FUEGO y TATO CIFUENTES en los shows de las 18, 0.30 y 2.30 horas.

¡¡UN ESPECTACULO EXCEPCIONAL!!

VIOLIN GITANO

Huérfanos 759 - Fono 30500

"LA CASA DEL CARNAVAL"

Matinées infantiles

Santos y bailes

Gorros de fantasía. Chayas. Serpentinas. Sorpresas. Globos. Velas para tortas. Guirnaldas. Faroles. Cornetas.

ALDUNATE 445

Entre Lacunza y Eyzaguirre. Fono 60750. Victor Pino H. Abierto días festivos.

COCTELES Cumpleaños DESPEDIDAS

*A PRECIOS ESPECIALES
*PIDA PRESUPUESTOS

SALON DE TE Y BOITE. GITANO HUERFANOS 759 FONO 30500.

COMPAÑIA CHILENA DE ESPECTACULOS CCE LOS MEJORES PROGRAMAS EN LAS MEJORES SALAS

Rex

EL MEJOR TEATRO DE AMERICA

FONOS: 31143 - 31144 * HORARIO: 3 - 6.30 - 9.45.-

TEMPERATURA REGULADA

Grandes Películas presenta la producción italiana por GINA LOLLOBRIGIDA y MARIO DEL MONACO, en

"CARUSO, LEYENDA DE UNA VOZ"

(MENORES)

REAL — FONO 65555 — 3, 6.30 y 9.45 P. M. — Warner Bros presenta la producción en inglés por Phyllis Thaxter y Gary Cooper en (Men.) EL RIFLE

SANTIAGO — FONOS 32888-33444 — 3, 6.30 y 9.45 P. M. Pel.Mex. presenta la 4.a semana de la producción mexicana por Gloria Marín y Jorge Mistral en EL DERECHO DE NACER (Mayores)

VICTORIA — ROTATIVO—FONO 30021 — 1.15, 3.15, 5.15, 7.15 y 9.20 — Paramount presenta la producción en inglés por Rhonda Fleming y Ronald Reagan en HONG KONG (Menores)

PETIT-REX — FONO 31144 — Eduardo Naveda presenta por último día en tarde, 7 P. M., la comedia de Michel Duran YO NO MIENTO JAMAS con Inés Moreno y Silvia Piñeiro.

Marquesas de Estilo...

DIRECTAMENTE de FABRICA

MERCED 593.

$ 2.000

GRATIFICACION

a quien devuelva perrita negra, chica, extremos patitas blancas. Se llama

PELUSA

AVISAR: PORTUGAL 1145, o JOFRE 198

MODAS Simon con $ 300.- a sola firma.

ABRIGOS SPORT ELEGANTES
CHAQUETONES
TRAJES - SASTRE
VESTIDOS JERSEY LANA
IMPERMEABLES

SABADO ABIERTO TODO EL DIA

Creditos SAN ANTONIO 85

Hoy MIAMI HUERFANOS 1048 FONO: 85815

LOS DOS MEJORES ACTORES EN SUS MEJORES PELICULAS

HOMBRES Y MUJERES PERSEGUIDOS POR LA ADVERSIDAD.

GARY COOPER PAULETTE GODARD en LOS INCONQUISTABLES en TECHNICOLOR

LA LUCHA ENCARNIZADA CON LOS INDIOS...

EL FATIDICO DESPERTAR DE UNA MACABRA NOCHE LONDINENSE.

RICHARD WIDMARK DONNA TIERNEY

SINIESTRA OBSESION

UN DESESPERADO QUE HUYE DE SI MISMO...

MAÑANA ROXY MAYORES HUERFANOS 1050 - TEL. 80809

EL ESTUDIO QUE LES DIÓ "LA CIUDAD DESNUDA" presenta

LA DELINCUENCIA JUVENIL al DESNUDO EN "JUVENTUD CRIMINAL" (DIME CON QUIEN ANDAS...

FILMADA EN LAS CALLES DE NUEVA YORK

con TONY CURTIS • STEPHEN McNALLY

FUERZA AEREA DE CHILE

ESCUELA DE ESPECIALIDADES

Llámase a concurso para llenar vacantes de alumnos para las especialidades de Escribientes y Guardaalmacenes.

REQUISITOS DE INGRESO

a) Requisito general.— Ser chileno, soltero, haber observado buena conducta y honorabilidad; no tener menos de 1.60 mt., ni más de 63 kilos de peso para esta estatura. Tener salud y condición física compatibles con el servicio de la Fuerza Aérea, en cualquier zona del país.

b) Requisitos especiales:

1) Haber cursado el 3.er Año de Humanidades o estudios similares.
2) No tener menos de 16 ni más de 21 años el 1.o de julio del año en curso.
3) Tener buena letra.

La duración de estos cursos que se realizarán en la Escuela de Especialidades será de 18 meses, iniciándose el 1.o de julio del presente año y finalizando en diciembre de 1954.

El egreso en ambas especialidades será con el grado de Cabo.

Los exámenes de selecciones de admisión se realizarán el 17 y el 20 del presente mes en la Escuela de Especialidades, a las 8 horas (Paradero 32 de la Gran Avenida).

Al momento de dar examen los postulantes deberán presentar los siguientes documentos:

Certificado de Estudios.
Carnet de Identidad.
Certificado de conducta y honorabilidad.
Autorización del padre o tutor (para los menores de edad).

El ingreso como alumno de la Escuela de Especialidades reporta al ciudadano los beneficios siguientes:

a) La adquisición de una profesión absolutamente gratis.
b) Formación de una personalidad vigorosa y definida con sólidos principios morales.
c) Alojamiento, uniforme y alimentación sin costo mientras permanezca en la Escuela.
d) Atención médica y dental permanente.

El régimen de este establecimiento es de internado, y, la enseñanza, teórica y práctica.

Prospectos de Admisión y mayores antecedentes pueden solicitarse en la Escuela de Especialidades (Jefatura de Estudios).

LA DIRECCION

COMPRO CAMIONETA

CHEVROLET

con Pick-up, 1950 adelante, Ofertas a

CASILLA 277

SANTIAGO

VENDO LA MEJOR PELUQUERIA

de Talca y de la zona. Cuatro sillones y útiles modernos en perfecto estado. Local de primera en pleno centro de Talca. Precio al contado por ser oportunidad. Tratar su dueño, calle

MIRAFLORES N.o 175

FONO 36635 - SANTIAGO

TEATRO EXPERIMENTAL - UNIVERSIDAD DE CHILE

"CHAÑARCILLO"

ANTONIO ACEVEDO HERNANDEZ

HOY JUEVES, A LAS 19 HORAS

TEATRO MUNICIPAL

ENTRADAS NUMERADAS EN VENTA

EL TEATRO EXPERIMENTAL NECESITA SALA PROPIA

Hoy CONTINENTAL MATINEE • VERMOUTH • NOCHE

"MI VIDA ES MIA"

EL JUEGO DE UNA Mujer INSACIABLE...

Technicolor

YVONNE De CARLO • ROCK HUDSON. RICHARD DENNING

ESTRENO TOTAL Y ABSOLUTO! MAYORES

TEATRO DE ENSAYO

PRESENTA

EL SOLDADO DE CHOCOLATE

UNA SATIRA ANTIMILITARISTA DE G. B. SHAW

ANA GONZALEZ
MONTSERRAT JULIO
MYRIAM THORUD
JORGE ALVAREZ
HERNAN LETELIER
RAUL MONTENEGRO
MARIO MONTILLES
JUSTO UGARTE

Dirección: GERMAN BECKER

Decorados: CLAUDIO DI GIROLAMO

T. MUNICIPAL

Sábado, 6.30 P. M.

GRAN MATINEE HOY EN ESCENARIO DEL MARU

Hoy a las 15.15 horas, en el Teatro Maru, ofrece otra de sus matinées con la compañía infantil y títeres Meche Córdova. Esta vez se ofrece una novedad. El programa, que dura dos horas, presenta primero cortos educativos, etc., después variedades a cargo de artistas juveniles, con curso con premios y finalmente los títeres.

"Anna Karenina", lleva hoy el rotativo York

La novela del gran autor ruso León Tolstoy, ha sido llevada al cine por la Fox. Es "Anna Karenina", que desde hoy exhibe el rotativo York en sus funciones habituales. La cinta está filmada en bellos escenarios, y ha sido dirigida por Julien Duvivier, con Vivien Leigh y Ralph Richardson en los papeles estelares.

"LA HECHIZADA" SERA REESTRENADA PRONTO

Desde el martes 9 del mes en curso, será reprisada en las pantallas de los cines Carrera y Maipo, a pedido general del público de esos sectores, la producción nacional "La Hechizada", que cuenta en su reparto con calificadas figuras de nuestro ambiente artístico, tales como: Alberto Mery, Blanca Arce, Lautaro Murúa, Mancio González, Julita Poo, Las Hnas. Lopola, Luis Bahamondes, y que fuera dirigida por el actor Alejo Alvarez, quien desempeña el papel principal de la película. No dudamos del éxito que obtendrá en estas exhibiciones que se iniciarán desde el martes en el Carrera y Maipo.

"El seductor", de André Birabeau, preparan A. Flores y Frontaura

Próximamente Alejandro Flores y Frontaura estrenarán con su compañía en el teatro Imperio, una obra llena de la más fina picardía francesa: "El seductor", de André Birabeau, en traducción de Renato Valenzuela.

PAQUITA RICO TIENE UNA GRAN ACTUACION EN "MARIA MORENA"

Paquita Rico, la hermosa y sensual actriz española, realiza en "María Morena", su última y maravillosa producción, la mejor interpretación de su carrera artística, con un derroche de canciones, bailes y fantasías que envuelven, como en un mantón, toda la magia de la Andalucía gitana. "María Morena" será el estreno del martes en la pantalla del cine Real.

"MI VIDA ES MIA", HOY EN EL T. CONTINENTAL

Yvonne De Carlo, que protagoniza con Rock Hudson la cinta Universal-International en technicolor "Mi vida es mía", que exhibe hoy el Continental, debe su triunfo en la pantalla a haber fracasado primeramente. En 1944 pasó una prueba cinematográfica para un papel en cierta película de la Universal, pero éste le fué asignado a otra actriz. Sin embargo, cuando aguardaba la mala noticia en la sala de espera de la oficina de reparto, un productor que la vió la contrató para el film "Salomé, la Bailarina" y su actuación en esta cinta la elevó al estrellato.

EN DOS CINES VEREMOS LUEGO LA CORONACION

Universal anuncia en forma simultánea, y en los teatros Plaza y Continental, la película de la Coronación. Todo el mundo ha estado pendiente de este acto extraordinario en los anales de la vida del mundo y ahora, en magnífico Tecnicolor, y en una cinta de largo metraje, veremos sin perder un detalle la exaltación de Isabel II al trono inglés. Narrada totalmente en castellano, esta película irá en breve.

"CARUSO, LEYENDA DE UNA VOZ" ESTRENARA HOY EL TEATRO REX

El público de Santiago podrá ver desde hoy día, y con ello satisfacer una natural curiosidad largamente contenida, la película "Caruso, leyenda de una voz" (El primer amor de Caruso), cinta que ha sido traída al país por Grandes Películas, y cuyo estreno tiene lugar en el Teatro Rex.

"Caruso, leyenda de una voz" tiene numerosos concertistas, los que merece ser destacados. Desde luego la plaza de Italia que encabeza Gina Lollobrigida, la actriz más cotizada y bella de Europa, junto a Mario del Mónaco, el tenor de la revelación de postguerra en la lírica, y a Ermanno Randi.

APERITIVO BAILABLE
PARTICIPA JACKIE COHAN Y SU JAZZ
EL RITMO DE PABLO CID
TODOS LOS DIAS DE 19 a 21 HORAS.
SALON DE TE Y BOITE GITANO HUERFANOS 759 FONO 36500

HOY · AUDITORIUM FUNCIONES A LAS 2·4·6·8 Y 10 P.M.
¡REALMENTE MARAVILLOSA!
¡LA MAS HERMOSA NOVELA DE AMOR JAMAS FILMADA!
TERESA WRIGHT DAVID NIVEN
EVELYN KEYES FARLEY GRANGER en
"La Inolvidable" (ENCHANTMENT)
Distribuye PACH (MAYORES)

¡LA RISA RESUENA POR TIERRA Y POR MAR!
¡Los desgraciados piratas casaron las de Caín, desde el principio hasta el fin!
Abbott y Costello Contra el Capitán Kidd
SUPERCOMEDIA WARNER BROS. MARAVILLOSOS COLORES.
HOY GRAN CINE Plaza
COMPAÑIA 1068 FONO 84714
HORARIO MATINEE 2 P.M. VESPERTINA 4 P.M. SELECTA 6.45 NOCHE 9.45 P.M.
con CHARLES Laughton
WILLARY BROOKE · BILL SHIRLEY · LEW ERICKSON · ALEX GOTTLIEB · CHARLES LAMONT · WOODLEY · WARNER BROS.
Mayores · Menores.

teatro Municipal
DOMINGO 7, A LAS 7 P. M.
A PEDIDO DEL PUBLICO
Extraordinario recital de danzas españolas
TERE AMOROS
¡CONSAGRADA POR LA CRITICA!
¡ACLAMADA POR EL PUBLICO!
Pianista colaborador: EUGENIO GONZALEZ
Guitarrista flamenco: JULIO ALONSO
LOCALIDADES en VENTA en BOLETERIA · Tel. 31407

METRO · DANTE
BANDERA 141 · TELEFONO 83361 PLZA. MUÑOZ · TELEFONO 494359
3.30, 6.40 y 9.45 P. M. — 3.30, 6.40 y 10 P. M.
HOY ¡GRAN ESTRENO!
PARA ADULTOS Y MENORES
¡MARIO LANZA canta otra vez!
TECHNICOLOR
TÚ ERES MI PASIÓN
("BECAUSE YOU'RE MINE")
con DORETTA MORROW · JAMES WHITMORE
Dirección: ALEXANDER HALL Producción: JOE PASTERNAK
Una Película Metro-Goldwyn-Mayer
HOY A LAS 11 A.M. Gran Función Matinal para mayores y menores
METROSCOPIX y SELECCION de DIBUJOS
ENTRADA GENERAL $20.
Metro Goldwyn Mayer

FAJAS MODELADORES "GACELA"
comodidad durable y silueta moderna. PRECIOS BAJOS. Fajas de elástico nylon. Compostituras. Especialidad en CUERPOS DIFICILES, HERNIA, VIENTRE Y ESTOMAGO CAIDOS.
No confunda: FUENTE 539 — 2.o piso Al lado Correo

MAYORES Y MENORES
HOY FLORIDA
ROTATIVO DE 15 a 24 hrs.
¡La más gigantesca aventura!
¡Con trozos de fuego esculpieron su fama a través del inconquistable Noroeste!
RKO RADIO
HOWARD HAWKS presenta
SANGRE EN EL RIO
(THE BIG SKY)
con Kirk DOUGLAS y Dewey MARTIN con ELIZABETH THE ARTHUR HUNNICUTT

LA PELICULA QUE UD. VERA UNA Y DIEZ VECES
HOY REX 3·6.30·9.45
ENTRADAS EN VENTA PARA EL ESTRENO Y DEMAS DIAS DE LA SEMANA
MAYORES Y MENORES
PRODUCIDA POR EL GENIO LATINO, EN ITALIA, CON INFINITA TERNURA...
Caruso, LEYENDA DE UNA VOZ
(EL PRIMER AMOR DE CARUSO)
Intérpretes
GINA LOLLOBRIGIDA — LA ACTRIZ MAS BELLA DE EUROPA
MARIO DEL MONACO — LA REVELACION LIRICA DEL SCALA DE MILAN
ERMANNO RANDI — ESTRELLA DE LA ESCENA DE LA NUEVA GENERACION
Trozos cantados
VESTI LA GIUBBA (PAGLIACCI)
UNA FURTIVA LAGRIMA (ELIXIR D'AMORE)
DEL AZUL DEL CELLO UN DIA (ANDREA CHENIER)
ADDIO LA BELLA NAPOLI (CANZONETTA)
ETC.
Distribuye: GRANDES PELICULAS

GUIA DEL ESPECTADOR

LOS NUMEROS QUE VAN ENTRE PARENTESIS CORRESPONDEN AL TELEFONO DE CADA SALA

PROGRAMAS PARA NIÑOS

ALCAZAR (80122).— Matinée a las 14 horas: Tarzán y las amazonas y Viejo Album.

DANTE (494359).— Matinal a las 11 horas: Dibujos en colores, Noticiarios, Seriales.

MARU (37907).— Matinée a las 15.15 horas: Compañía de Meche Córdova. Espectáculo infantil y títeres.

REGINA (36097). — Matinée a las 14.30 horas: Tarzán y las amazonas y Viejo Album, de Walt Disney.

TEATROS

DIEZ DE JULIO. — (31530). — T. y N.: Cía. de Revistas Burlesque.

IMPERIO (33627).— Compañía Nacional de Comedias Flores-Frontaura. —A las 18.45 y 22 horas: "El depravado Acuña".

L'ATELIER (361074). — Compañía de Comedias.— Vermouth: "¡Ay, qué familia!", con Sylvia Orman.

LO FRANCO (97705). — Matinée, vermouth y noche.— Compañía de Gloria Lynch, en "El derecho de nacer".

MARU (37907)— Compañía de Comedias de Muñoz-Rivieri, en "De hombre a hombre".

OPERA (30176).— A las 21, 21.30 y 21.15. — Compañía de Revistas Bim Bam Bum: Ministros cesantes se ofrecen.

PETIT REX (31144). — A las 18 22 horas.— Compañía de Eduardo Naveda: "Yo no miento jamás" (penúltimo día).

CINES

ALAMEDA (91254).— Rotativo desde las 12 horas: Lydia Bailey, la hechicera de Haití, Bandidos encubiertos, tercera de El monstruo invisible. Noticiario.

ALCAZAR (80122). — Vermouth y noche: Sangre en el río.

ALMAGRO (83435).— Rotativo desde las 14 horas: Intriga en Honolulu, El mestizo. Agregados.

AMERICA (52443). — Rotativo desde las 14 horas: Te sigo esperando, Bonzo y Campanas de justicia.

ANDES (43811). — Rotativo desde las 14 horas: Una novia para tres, Piloto de prueba y Me casé con una estrella.

APOLO (52093).— Rotativo desde las 14 horas: Kon-Tiki, El hombre del traje blanco y Evidencia trágica.

AUDITORIUM (84088). — Rotativo desde las 14 horas: La inolvidable. Agregados.

AVENIDA MATTA (51455).— Rotativo desde las 15 horas: La niña de los milagros, El Capitán Blood y El guante verde.

BALMACEDA (88768). — Rotativo desde las 14 horas: El mestizo, Intriga en Honolulu. Agregados.

BANDERA (89111).— Matinée, vermouth y noche: Candilejas.

BAQUEDANO (65050). — Rotativo desde las 14 horas: Destino de dos vidas, El ladrón. Agregados.

BLANCO ENCALADA (91787). — Rotativo desde las 14 horas: Te sigo esperando, Montañas en llamas y Bonzo, el chimpancé.

BOLIVAR (35376) — Rotativo desde las 14 horas: El amor nació en París, Macao, Tarzán y las amazonas.

BRASIL (80306).— Rotativo desde las 14 horas: El guerrillero, El guante verde y El Capitán Blood.

CAPITOL (89981).— Rotativo desde las 14 horas: Ahí está el detalle, Músico, poeta y loco y La Marquesa del barrio.

CARRERA (86685).— Rotativo desde las 14 horas: El ladrón, Destino de dos vidas. Agregados.

CAUPOLICAN (85913). — Cerrado por reparaciones.

CENTRAL (33555).— Matinée, vermouth y noche: Candilejas.

CERVANTES (88569). — Rotativo desde las 14 hasta las 22 horas: El milagro de María.

CINELANDIA (67932). — Rotativo desde las 13 hasta las 24, horas: Bombero atómico, Agregados y Simopsis.

CITY (86687). — Rotativo desde las 11 horas: Tierra de monstruos. Agregados.

CLUB DE SEÑORAS (33550).— Rotativo desde las 14 horas: El precio de una vida, El guante verde.

CINE SEVILLA (San Diego 1950).— Rotativo desde la 14 horas: Winchester "73": Como te quise te quiero. Agregados.

COLISEO (89075).— Rotativo desde las 14 horas: Te sigo esperando, Acapulco y Dos caras tiene el destino.

COLON (90377). — Rotativo desde las 13 horas: Sinfonía del circo, Te sigo esperando, Acapulco. Noticiario.

CONTINENTAL (60715).- Matinée, vermouth y noche: Mi vida es mía. Agregados.

COUBLRO (50657). — Rotativo: desde las 14 horas: El paraso, Nunca debieron amarse e Hipócrita.

CHILE (60728). — Rotativo desde las 14 horas: Huellas del pasado, No me defiendas, compadre y Nosotros los pobres.

DANTE (494359).— Matinée vermouth y noche: Tú eres mi pasión. Noticiario.

DELICIAS (91941).— Rotativo desde las 14 horas: Crimen pasional, El guante verde y El guerrillero.

DIANA (95768). — Rotativo desde las 15 horas: Maestro del amor, El mejor de los amigos, y El tesoro perdido.

DIECIOCHO (83778). — Rotativo desde las 14 horas: Algo por qué vivir y Cyrano de Bergerac.

EL GOLF (488 y 387).—Vermouth y noche: Candilejas.

ESMERALDA (64303). — Rotativo desde las 13.30 horas: Montañas en llamas, Abnegación y Cuando sonríe el amor.

FLORIDA (34289). — Rotativo desde las 13 horas: Sangre en el Río. Agregados.

EL SALTO (Avda. El Salto 3202).— Rotativo desde las 14 horas: Una mujer decente, Santa y pecadora, El tigre de Kumaón y undécima de La tribu misteriosa.

HOLLYWOOD (42389). — Rotativo desde las 13 horas: Montañas en llamas, Raíces de pasión, El guerrillero. Noticiario.

IDEAL CINEMA (92188).— Rotativo desde las 14 horas: Sor Alegría, El guerrillero y El guante verde.

IMPERIAL (51112). — Rotativo desde las 14 horas: Los amores de Carolina; Pasión y Guerra a muerte.

INDEPENDENCIA (62702).— Rotativo desde las 14 horas: Mi adorable gangster y Montañas en llamas.

IRIS (80336). — Rotativo desde las 14 horas: Del pantano al cielo, Una noche traicionera, Noticiarios.

ITALIA (41883). — Rotativo desde las 14: Evidencia trágica, El Capitán Blood y El amor nació en París.

LAUTARO (Carmen Mena 602). — Rotativo desde las 15 horas: El último baluarte, Kon-Tiki y La señora de Fátima.

LO OVALLE (253 — La Cisterna) Rotativo desde las 15 horas: Sangre de águila, Deshonra y La isla del deseo.

LIBERTAD (88281). — Rotativo desde las 14 horas: Intriga en Honolulu, El mestizo. Agregados.

LUX (87630). — Rotativo desde las 11 horas: Safo, Noticiarios, Simopsis.

MANUEL RODRIGUEZ (46959. Rotativo desde las 14 horas: Veneno para tus labios, Una noche inolvidable. Noticiario.

MAJESTIC (50151). — Rotativo desde las 13.30 horas: Deshonra, El amor nació en París y La bella Carlota.

MARCONI (42367). — Rotativo desde las 14 horas: Del pantano al cielo, Una noche traicionera, Noticiario.

METRO (83361).— Matinée, vermouth y noche: Tú eres mi pasión. Agregados.

MAIPO (San Pablo 4251—92383).— Rotativo desde las 14 horas: Destino de dos vidas, La historia del Doctor Wassell. Agregados.

MIAMI (85815). — Rotativo desde las 11 horas: Los inconcusitables y Siniestra obsesión.

MINERVA (91464).— Rotativo desde las 13 horas: Montañas en llamas, Abnegación, Raíces de pasión y tercera de El monstruo invisible.

MIRAFLORES (30909).— Rotativo desde las 14 horas: Una novia para tres y Abnegación.

MONUMENTAL (91355) — Rotativo desde las 14 horas: Te sigo esperando, Acapulco y Dos caras tiene el destino.

NACIONAL (63868). — Rotativo desde las 14 horas: Te sigo esperando, Acapulco y Dos caras tiene el destino.

NACIONAL (De Puente Alto) —Rotativo desde las 13.30 horas: El derecho de nacer y El hombre de las sombras.

NORMANDIE (87749). — Matinée, vermouth y noche: Río Sagrado, Motín sangriento.

NOVEDADES (94584). — Rotativo desde las 14 horas: El castillo negro, El amor nació en París, Tarzán y la mujer leopardo. Noticiario. Dibujos en colores.

NUÑOA (43152). — (Cerrado por reparaciones).

O'HIGGINS (86929). —Rotativo desde las 14 horas: Intriga en Honolulu, El mestizo. Agregados.

ORIENTE (41345). — Matinée vermouth y noche: Candilejas.

PEDRO DE VALDIVIA (43948). — Matinée, vermouth y noche: Candilejas.

PLAZA (84714). — Matinée, vesperina, vermouth y noche: Abbott y Costello contra el Capitán Kidd.

PORTUGAL (34816).— Rotativo desde las 13 horas: Acapulco, Te sigo esperando y Dos caras tiene el destino.

PRAT (56754). — Rotativo desde las 13 horas: Te sigo esperando, Acapulco. Agregados.

PRINCESA (85305).— Rotativo desde las 15 horas: Río Grande, Retribución sangrienta y Noche inolvidable.

PRINCIPAL (30611). — Rotativo desde las 11 hasta las 24 horas: Dibujos, Noticiarios, Descriptivas Científicas y Seriales.

PROVIDENCIA (46073).— Rotativo desde las 14 horas: Infierno en las nubes, La ciudad desnuda, Una novia para tres. Noticiarios.

REAL (65555). — Matinée, vermouth y noche: El rifle.

RECOLETA (63874). — Rotativo desde las 14 horas: Me casé con una estrella, Bonzo y El Capitán Blood.

REGINA (36097). — Vermouth y noche: Cara de inocencia.

REPUBLICA (93817). — Rotativo desde las 14 horas: Montañas en llamas, Abnegación, Raíces de pasión. Noticiarios.

REX (31143 y 31144). — Matinée, vermouth y noche: Caruso o Leyenda de una voz.

RIALTO (41667). — Rotativo desde las 13 horas: Del pantano al cielo. Una noche traicionera, Noticiario.

ROXY (60809). — Rotativo desde las 11 horas: Amenaza roja, Perdidos de la pradera, Noticiarios.

SAN MIGUEL (51262).— Rotativo desde las 14 horas: El capitán Blood, Piloto de prueba y Bonzo.

SANTA LUCIA (38668). — Matinée, vermouth y noche: Candilejas.

SANTIAGO (37288).—Matinée, vermouth y noche: El derecho de nacer.

SAN ANTONIO (S. Ant. 2[illegible]). — Rotativo desde las 13 horas: Como te quise te quiero, Winchester setenta y tres.

SELECTA (82194). — Rotativo desde las 14 horas: Hermanos enemigos, Peligro, Angel de venganza y Piloto de prueba.

VALENCIA (61357). — Rotativo desde las 14 horas: Te sigo esperando, Bonzo y Dos caras tiene el destino.

VICTORIA (30921) — Rotativo desde las 13.15 horas: Hong Kong.

YORK (66687). — Rotativo desde las 11 horas: Anna Karenina. Agregados.

SANTOS DE HOY: CORPUS CHRISTI | SANTOS DE MAÑANA: BONIFACIO

BOLETIN DEL TIEMPO

MINISTERIO DE DEFENSA NACIONAL
(Emitido a las 20 horas del día 3 de junio de 1953).—

Tiempo favorable, con nublados, neblinas y algunas lloviznas en la zona central se observó desde Arica hasta Linares.
En el resto se han registrado lluvias y chubascos que han declinado durante el día.
En el territorio antártico extraordinariamente se ha observado buen tiempo, con temperaturas muy bajas.

PRESENTACION GENERAL

Habrá buen tiempo, con nublados y neblinas matinales en las zonas norte, central y sur. Para la región austral se espera tiempo nuboso, con algunas precipitaciones aisladas y vientos en general, del sur y suroeste.
En el territorio antártico seguirá bueno, con algunas nubosidades parciales.

ARICA A COQUIMBO.— Bueno. Nublados y neblinas matinales. Vientos del suroeste.
ACONCAGUA A MAULE. — Bueno. Nublados y neblinas matinales. Vientos del suroeste.
CORDILLERA CENTRAL.—Bueno. Algo nuboso.
NUBLE A CHILOE. — Nublados y neblinas. Vientos del sur y suroeste.
GUAPO A EVANGELISTAS.— Nublados locales y parciales. Precipitaciones aisladas. Vientos fuertes del sur y suroeste.
PUNTA ARENAS.—Nuboso.
TERRITORIO ANTARTICO.—Bueno, con nublados parciales.

INFORMACIONES DE SANTIAGO

TEMPERATURA DEL AIRE. (Día 3). —Máxima: 9,1 grados C. a las 14 horas y 30 minutos. —Mínima: 0,6 grados C. a la 1 hora y 15 minutos.—
HUMEDAD RELATIVA DEL AIRE. (Día 3). —Máxima: 99 por ciento a la 1 hora y 15 minutos.—Mínima: 95 por ciento A las 16 horas y 50 minutos.—
SOL. (Día 4). —Salida: A las 07 horas y 46 minutos. —Puesta: A las 17 horas y 41 minutos.—
LUNA (Día 4). —Salida: A las 0 horas y 07 minutos. —Puesta: A las 12 horas y 54 minutos.—
FASE.—Cuarto Menguante.

OFICINA METEOROLOGICA DE CHILE
— Sección Previsión del Tiempo —
(FONO 90753).

Agencia de "LA NACION"
ROBERTO CARRASCO ORTEGA
Arturo Prat 1561

FARMACIA DE TURNO
PERMANENTE HASTA LA UNA DE LA MADRUGADA
Andrade

1.—ALHAJAS JOYAS.

COMPRAMOS joyas, brillantes, objetos arte. Pagamos los mejores precios. Ahumada 88, esquina Nueva York. 16 J.

COMPRAMOS oro, joyas, brillantes, platino, plata y monedas antiguas de oro y de plata. Ahumada 68. 7-Jn.

NOVIOS, lindas argollas, cincelada, 18 kilates, $ 2.000 par, compro oro, plata, joyas usadas. Alameda 846. 4-Jn.

¡NOVIOS! Argollas oro, 14 y 18 kilates, macizas, grabadas, desde $ 800 par, San Diego 780, Relojería Sportman. 4-Jn.

1.—ALHAJAS, JOYAS.

¡NOVIOS! Para argollas, Fábrica Sostin. Nueva York N.o 66. 4-Jn.

JOYERIA, Relojería Francisco Pons. Moneda 1168, Teléfono 81827. H|A.

JOYERIA, Relojería Francisco Pons. Moneda 1168, Teléfono 81827. H|A.

BOTERIA "San Agustín", Miraflores 421. Calzado hecho mano para damas, caballeros. Especialidad botas montar. Teléfono 35171. H|A.

IMPERMEABLES!
VISITE NUESTRA
Exposición de impermeables
para señoras, caballeros y niños.
Impermeables y capas para colegiales. Mantas de castilla, trajes para obreros: botas de goma, etc., etc.
SABADOS, ABIERTO TODO EL DIA
FABRICA DE IMPERMEABLES "MODELO EUROPEO"
SUC. JOSE MEDVINSKY
ALMIRANTE LATORRE - 308

CASA ALONSO
ARRIENDO DE SERVICIO PARA BANQUETES
21 DE MAYO 817
FONO 63049
MENAJES

S. SACK.
FIERRO NACIONAL
REDONDO CUADRADO PLANO
SAN PABLO 1179
MORANDE 817
V. MACKENNA 1648

TARZAN — (3639) — Dum-Dum — Por Edgar Rice Burroughs

RAMONA

Por Lino Palacio

6.—ARTICULOS PARA CABALLEROS.

BOTERIA "San Agustín", Miraflores 421. Calzado hecho mano para damas, caballeros. Especialidad botas montar. Teléfono 35171. H|A.

7.—ARTICULOS PARA EL HOGAR

CERA pura de abejas a $ 130 kilo, pidala al teléfono 91465. 5-Jn.

¡¡SOMMIERES!! Colchonería Francesa, refacciona colchones domicilio. San Diego 9, fono 86259. 8-Jn.

10.—AUTOMOVILES, NEUMATICOS, GARAGES.

SE VENDEN en buen estado 5 fierros con llanta y rueda 33x5. Verlos: Av. Berlín 822. Lo Vial. 7 Jn.

13.—COMPRAVENTA.

REVISTAS compro. San Pablo 1525. 13 Jn.

CERA pura de abejas a $ 130 kilo, pidala al teléfono 91465. 5-Jn.

FRASCOS penicilina y estreptomicina cómpranse. Brasil 44, fono 85652. 15 J.

COMPRAMOS dentaduras, dientes sueltos, usados, oro, joyas, plata y monedas antiguas. Ahumada 68. 7-Jn.

14.a.—FILATELIA.

COLECCIONISTAS, lindas series mundiales, novedades, recibe constantemente Librería y Juguetería "Helios", 10 de Julio 449, esquina Tocornal. 10-Jn.

ESTAMPILLAS para colecciones, lotes, colecciones, chilenos comunes, compramos y vendemos. Obispo Orrego 377, de 2 a 4. 10-Jn.

16.—DOCUMENTOS EXTRAVIADOS.

HABIENDOSE destruído título N.o 3.506, por 50 acciones del Banco de Crédito e Inversiones de don Jacob Lolas Saba, queda nulo y sin valor por haberse dado el aviso correspondiente. 5-Jn.

SERVICIOS DE URGENCIA

ASISTENCIA PUBLICA:
Central, 69191; Posta 2, 50061; Posta 3, 91011; Ñuñoa, 43360; Providencia, 45671.

BOMBEROS:
Cuerpo de Santiago: Comandancia, Sto. Domingo 978, teléfono 61171.
Cisterna: 1.a Compañía, teléfono 166; 2.a Compañía, teléfono 159; 3.a Compañía, teléfono 262.
Conchalí: Teléfono 65675.
Ñuñoa: Teléfono 46207; 1.a Compañía, teléfono 42366; 2.a Compañía, 46650; 3.a Compañía, teléfono 160.
Quinta Normal: 1.a Compañía, teléfono 95077; 2.a Compañía, teléfono 90114.
San Miguel: Teléfonos 53020 y 53607.

CARABINEROS:
Prefectura General, 60151.

INVESTIGACIONES:
82211 y 82213.

RADIOPATRULLA:
Carabineros, fono 62261.
Investigaciones, 64258.

TURNO DE BOTICAS

— SEMANA DEL 30 DE MAYO AL 6 DE JUNIO DE 1953 —

FARMACIAS:	UBICACION:	FARMACIAS:	UBICACION:
Congreso	Bandera 502.	Lehuedé	Sl. Encalada 2199.
Contador	Independencia 3668.	Rojas	Bascuñán 1401.
Gallardo	San Luis 1376.	El Mercurio	San Diego 301.
Atlántida	Independencia 121.	Jofré	Diez de Julio 199.
Pío Nono	Pío Nono 101.	Pinto Soto	San Diego 1335.
San Cristóbal	Recoleta 997.	Royal	Franklin 1444.
Hernández	El Salto 1027.	Berna	Cicarelli-Casabi. 3424
Bulnes	Ant. Macco 279/Renca	El Llano	Gran Avenida 3388.
Mendoza	Carrascal 4230.	Indostán	Gran Avenida 8250.
Sim. Bolívar	San Pablo 4685.	Andes	Gran Avenida 9012.
Las Rejas	Ecuador 5142.	Salvador	Providencia con Salv.
La Rosa	Matucana 17-B.	Suc. Indio	Providencia con Tobal.
Salamovich	San Pablo 3243.	San José	P. Lucio Cuadra 1119
El León	San Pablo 2190.	Estadio	C. Covarrúbias 478.
Mundial	Moneda 2702.	Plaza Egaña	Avda. Ossa/Irarrázaval 5701.

NOTA. — De acuerdo con el artículo 61 del Reglamento de Farmacias, el turno nocturno es sólo para el despacho de recetas y el expendio de medicamentos de urgencia, y será atendido después de las 21 horas por la rejilla correspondiente.

17.—DIVERSOS.

JUAN Sepúlveda M., propaganda comercial, fono 95885, de 9 A. M. 10 A. M. 4-Jl.

VIDRIOS planos, sencillo, doble triple, catedral, cristal e inastillables, espejos importación directa, jornada única. Vidriería La Argentina. 10 de Julio 725, entre San Francisco y Santa Rosa. 16 Jn.

THELMA Gandy, grafóloga y quiromántica científica, atiende de lunes a viernes. Indispensable reservar su hora al 64915. 8-Jn.

18.—EDUCACION.

MATRICULA abierta, cursos rápidos, modas, corte, confección, camisería, lencería moda infantil. Enseñanza perfecta, garantida. Sistema moderno, facilísimo aprender, atención esmerada. Prospectos. Academia Fénix, Santo Domingo 1030. 9-Jn.

18.—EDUCACION.

CORTE, alta costura, camisería sastre. Diploma. Instituto Alonso Figueroa". Catedral 1257. y Alameda 2263. 6 Jn.

LA MEJOR enseñanza peluquería, permanentes. Diplomas. "Instituto Moderno". Alameda 2263. 6 Jn.

"ARMANDINI", unicamente Ahumada 131. Oficinas 709-714. Sin sucursales. 16 E. 1954.

"ARMANDINI". Enseñanza perfecta, peluquería moderna, facilidades. Ahumada 131. Oficinas 709-714. 16 E. 1954.

CURSOS secretarias taquigrafas: comprenden taquigrafía, redacción comercial, castellano, dactilografía, práctica oficina. Además cursos rápidos, dactilografía 15 días, un mes. Fuente 576 — 4.o piso 9 J.

THELMA Gandy, enseña cartomancia. San Isidro 83, de 15 a 18 horas. 8-Jn.

18.—EDUCACION.

DACTILOGRAFIA. Taquigrafía "Instituto Moderno". Alameda 2263. 6 Jn.

MODAS, corte y confección. Cursos rápidos, sistemas modernos. Profesora especialista. Alumnas confeccionan trajes primer mes. Lencería. Clases diurnas y nocturnas. Diplomas válidos. Academia Nacional de Corte y Confección. Rosas 1353. Teléfono 87174 d.

CONTABILIDAD, aritmética, taquigrafía, redacción escritura máquina. Secretarias, taquígrafas dactilógrafas. Cursos rápidos, diurnos, nocturnos. Prospectos. Instituto Contabilidad. Fundado 1922. Santo Domingo 1030. 8-Jn.

22.—IMPRENTAS LIBRERIAS ETC.

PLUMAS fuente, lápices, encendedores arreglo. Galería Alessandri 7-A. Entrada Bandera. 4-Jn.

24.—MATERIALES DE CONSTRUCCION.

FIERRO nacional: redondo, cuadrado, plano, Sack. 4-Jn.

PINTURAS pasta Sack. 4-Jn.

SACK, Barraca fierro, San Pablo 1170, Morandé 617. 4-Jn.

FIERRO redondo, para construcciones Sack. 4-Jn.

FIERRO galvanizado, liso, Sack. 4-Jn.

PUERTAS y ventanas, surtido completo en standard, hacemos persianas de medida. Fca. Record. San Diego 743. 4-Jn

260 PESOS plancha techo Huachipato, 2 metros. Independencia 538. 16 M

26.—MAQUINAS DE COSER

COMPRO máquinas coser cualquier tipo, marca, cualquier estado ¡¡Pago contado!! Fono 52990, San Diego 1822. H|A.

28.—MUSICA.

EXPERTO conocido técnico alemán, afinaciones, reparaciones pianos. 83372. 9-Jn.

PIANOS de remate, verticales, 1|4 cola, de las mejores marcas alemanas, completamente revisados y garantidos. Líquido, barato. Amplias facilidades, compra, permuta, venta. Casa de Pianos Hugo Nagel, Compañía 1366, fono 63415. 13-Jl.

LUIS SOTO Silva, profesor de piano, teoría, solfeo, escuela alemana, metodología moderna, comunica a sus alumnas del Grange School, Santiago College, Saint George's School, y a todos en general, que reinició las clases. Pedir hora teléfonos 50627-51162. 13-Jn.

PIANOS nuevos, Casa Pablo Gallyas. Merced 617, fono 33491. Facilidades. H|A.

PIANOS de ocasión. Facilidades. Pablo Gallyas. Merced 617 H|A.

30.—MUEBLES Y MENAJES.

CERA pura de abejas a $ 130 kilo, pidala al teléfono 91465. 5-Jn.

GUARDARROPA puertas corredras, desarmable. 3.500. Juego comedor normando, tallado, 7.500. Nataniel 1621 3 Jn.

¡¡OCASION!!! Vende amoblados, dormitorios, comedor, hall, muebles sueltos. Delicias 2456. 4-Jn.

33.—NEGOCIOS, VENDEN

POR NO PODER atender, vende acreditada pescadería, en Fermín Vivaceta 799 Esq. Colón. Vería todos los días, de 14 a 16 horas. 4 Jn.

34.—NOTIFICACIONES Y CITACIONES

LOTEO La Palmilla. Citase a todos los compradores de sitios a reunión para el domingo 7 del presente a las 10 horas, en Independencia 3310. El Directorio. 6 Jn.

34.—NOTIFICACIONES Y CITACIONES

CONSTITUCION DEL SINDICATO Profesional de Comerciantes Locatarios del Mercado Seminario. En Santiago a 3 de febrero de 1953, ha quedado constituído dicho Sindicato ante la presencia del Inspector del Trabajo señor Hugo Jiménez C. El Directorio quedó integrado en la siguiente forma: Presidente Leonardo Araneda Graindoge, Secretario Arnoldo Lenz Wachtendorff, Tesorero, Jorge Zuvic Simunovic, Directores, Manuel Silva Méndez y Germán Bachelet Brandt. Se hacen estas publicaciones conforme al Artículo 378 del Código del Trabajo. 3 Jn

EN SANTIAGO de Chile, viernes 29 de mayo de 1953 y ante la presencia del Inspector del Trabajo, señor Oscar Aros B., ha quedado constituído el Sindicato Profesional Mixto de Empleados y Obreros de la Empresa de Transportes Victoria Ltda. En esta oportunidad resultó elegido el siguiente directorio provisorio: presidente, Genaro Serrano Sepúlveda; secretario, Eduardo Pacheco Castro; tesorero, Juan Allen Carvajal; directores, Juan Navarro Soto y José Garrido. Se hacen estas publicaciones conforme al artículo 379, del Código del Trabajo.— El secretario. 4-Jn.

36.—OCUPACIONES BUSCADAS.

SEÑORA sola, práctica comercio o cajera, solicita puesto de responsabilidad, excelentes recomendaciones. Santiago o provincia, señora Irma, teléfono 90204. S|C.

SE OFRECE chofer con documentos al día. Buena presencia. Rubén Darío 254. Por Larraín. 5 Jn.

37.—OCUPACIONES OFRECIDAS.

CASA inglesa necesita empleada seria, ayudar quehaceres casa. Hernán Cortés 2501, cuadra 26 de Pedro de Valdivia. 4-Jn.

NECESITO empleada para la cocina, Carrera 643. 7-Jn.

CARPINTEROS terminaciones, necesito, Eliodoro Yáñez 2760. 4-Jn.

COSTURERAS, necesito, fábrica camisas. Serrano 283. 12-Jn.

OPTICA
RODOLFO HAMMERSLEY
AGUSTINAS 1696
esquina Bandera
Fono 88075 — Casilla 3898
ESPECIALIDAD
RECETAS
de médicos oculistas.

Indispensable en su HOGAR
ROPERO GUARDARROPIA
con puertas correderas, zapateras, cajoneras, etcétera. Modelo exclusivo. Toda clase de muebles de pino, para playa y campo.
"De la mano del obrero al consumidor". San Ignacio 1075, esquina Avda. Matta. Grandes facilidades de pago.

Pianos MICRON
EL PIANO PEQUEÑO DE GRAN CALIDAD
Belleza exterior. Variedad de modelos. Clavijero de bronce. Maravillosa tonalidad. Pagadero desde $ 4.300.— mensuales
DISTRIBUIDORES EXCLUSIVOS
CASA NINOVE
HUERFANOS N.o 611, esquina MIRAFLORES

CALZADOS
CREDITOS
DAMAS CABALLEROS
NIÑOS BOTAS
CAMISAS CARTERAS
RELOJES
SAN DIEGO 1901

Modas LIBERTY
A sola firma.
10 meses plazo
OFRECE: Abrigos. Trajes Sastre, vestidos 3|4, tejidos de punto. Pilotos, Ropa interior, etc.
21 de MAYO 617 - LOCAL 9

PROPUESTAS PUBLICAS

Se solicitan propuestas públicas por

COLOCACION DE LUZ FLUORESCENTE

en el 2.o piso del edificio de la Administración de Aduana de Valparaíso.

Bases y antecedentes en el Subdepartamento de Bienes Inmuebles de la Superintendencia de Aduanas.

INTENDENTE DE ADUANAS

BUSES PULLMAN Mack A CHILLAN
AV. BULNES 144 • TELEFONOS 67210 - 85224
ALEJANDRO RIOS MACKENNA

Ocasiones DEL DIA!
MESITA de centro, 1 pata, lindo color caoba, muy bien terminada. Nueva. Mensual: $ 73.40.
ARCHIVADOR de cortina, un cuerpo, cajonería y divisiones. Buena ocasión. Mensual: $ 302.
PUPITRE para colegial, asiento graduable, completo. Ocasión. Mensual: $ 64.60.
VELADOR antiguo, Luis XIV, perfecto estado, cubierta de mármol. Espléndida ocasión. Mensual: $ 46.60.
BANQUETA para salón, o para completar amoblado, hermoso tono café, tapiz felpa. Ocasión. Contado: $ 400.
ROPERO, precioso estilo normando auténtico, extraordinariamente bien hecho, dos cuerpos y cajonería. Nuevo. Mensual: $ 662.
CASA NINOVE
CREDITOS
Huérfanos esq. Miraflores

Una oportunidad para Ud.!
CATRES DE BRONCE 10 MESES PLAZO
COLCHON SIMONS $ 3200.-
ESTANTES CAMAS
ESTANTES CAMAS $ 2.300.- CON CORTINAS
MARQUESA COMPLETA $ 2.500.-
$ 2.950.- CON CORTINAS
Casa BRONCELAN
SAN PABLO 2715

GUIA PROFESIONAL

ABOGADOS

ROBERTO SANHUEZA GANGAS
Nulidades de matrimonio, divorcios, particiones. Mac Iver 142. Of. 211. Tel. 37740. O.

AIDA SEPULVEDA.
Asuntos y juicios civiles, comerciales, criminales, del trabajo de menores. Cobranza cheques, letras. Atención provincias. Compañía 1291, oficina 408. 30 Jn.

ELIAS NEGHME RODRIGUEZ
Estado 33, Oficina 45, teléfono 89387 16 J.

LETRAS - CHEQUES
Cobramos. Asuntos comerciales. ESTUDIO ABOGADO FRANKLIN SOLAR
Ahumada 312, oficina 419, teléfono 84933. H|A.

LAURA MULLER de CABALLERO
Rectificaciones, partidas divorcios.
Atención preferente provincias. Teatinos 248, oficina 30. 12-VI

MEDICOS

DR. EGIDIO GUTIERREZ
Vías Urinarias.
Presidente Ríos 33, oficina 22. Alameda, entre San Francisco y Santa Rosa 4-6 1|2. 37981. 5-VI

DRA. LUISA PACHECO PIZARRO
Médico-Cirujano.
Señoras y niños. Consultas de 4 a 6.30, Nataniel 475, fono 86762, S|O.

DR. N. SAINZ RECIO
Medicina general. Rayos X, Nebulizaciones. San Antonio 427, 7.o piso. Oficina 715. Fono 53800. Hora solicitada. 4-VI

DR. CAHUAS
Alergias, Asma, Rinitis, Urticaria, Eczemas. Carmen 765, 35631. 10-VIII-53

DR. ERNANI PARODI
Piel-Venéreas
Serrano 333. Teléfono 89693. 20-VI

M. WAISSBLUTH
Corazón, Pulmón, Estómago, Hígado, Rayos X. Serrano 140. Fono 64177 4-VI

GONDOS
Huesos, articulaciones, fracturas, reuma. Defectos caderas, pies. Phillips 16, 32351. H|A.

DR. HERNAN DEL PINO
Enfermedades de niños
Rayos X. Agustinas 1269 4.o piso. Fono 82222: de 11 a 1 de la tarde. Domicilio: Fono 41133. S|T.

INSTITUTO DE PROCTOLOGIA
Dr. A. Schwartz, Dr. R. Marín Vivado.
Enfermedades del Ano, Recto, Colon. San Antonio 385. Teléfonos 33975, 47888, 61010. Casilla 3806. 8-VII

MEDICOS

DR. SANTIAGO KEGEVIC Z.
Especialista método aire-abrasivo que reemplaza la máquina. Titulado Universidad de Nueva York. Condell 1443; edificio Hotel Prat, teléfono 6220, Valparaíso. 30 Jn.

THOMPSON SCHWARZENBERG
Metabolismo. Impotencia sexual. Señoras, Glándulas, obesidad, bocio, delgadez, diabetes, Merced 486-A, fono 33788. 30 VI.

DR. BERG FONTECILLA
Señora, Partos, Esterilidad.
Huérfanos 1117. Of. 722, 6 a 8 491179-74322. 10-VI

CLINICA BERMAN
Médicos, dentistas, practicantes. Medicina, cirugía, ginecología, pediatría, piel, venéreas, ojos, oídos-nariz, garganta. Rayos X, ultratermia, ultravioleta. Solux, nebulizaciones. Victoria 1094, esquina San Diego. Teléfono 53000. O.

DR. RAUL GALLEGUILLOS ROJAS
Rayos X.
Aparato digestivo, Hígado, corazón, pulmón. Consultas: 5-8. Nataniel 457, teléfono 80691.

DR. IGNACIO GONZALEZ DIAZ
Enfermedades de la piel (Adultos y niños)
Corregidor Zañartu 716. Of. 21, (por Esmeralda entre San Antonio y Mac Iver). Consultas 37725-494100. O.

DR. GASTON RAMIREZ
Piel-Venéreas.
Carmen 703 — 34648. 4-VI

DR. MOSSER
Oídos, Nariz, Garganta
Paraguay 462 (consulta y residencia). 5 a 7. 31609. 4-IX

ABDELKARIM DAVIS
Señoras.
Ginecología, Sexología, Psiconeurosis. Consultas 3-7, Huérfanos 2084. 12-VI

DR. WORTZMAN
Medicina interna. Reumatología. Rayos X. Agustinas 1269. Cuarto piso. Fono 82222. Horario: 15.30-17.30. S|O

DR. GORGEWSKY
Rayos X.
Estómago, hígado, broncopulmonares, diabetes, Almirante Barroso 57. De 2 a 3. 7-III-54.

DR. MORDO ALVO
Medicina general, Franklin 1061. Teléfono 51816. Consultas 6-8.

DR. DESIDERIO CROSS
Atiende exclusivamente enfermos del corazón. Providencia 309. Fono 491402. Consultas de 2 a 6 P. M. 26 VII.

ENFERMERAS

PROSPERINA FLORES
Enfermera Universitaria. San Cristóbal 513. 30 VI

OPTICOS

OPTICA M. MELLER
Huérfanos 836.
Despachamos recetas médicos-oculistas. Repuestos. H|A.

OCULISTAS

AMENABAR OSSA
Enfermedades ojos. 9.30-6.
AMENABAR PRIETO
6-7. Moneda 973. Oficina 531. 32792 22-VI

DR. MARCELO ZIMEND
Horas 4-6. Huérfanos 757, oficina 510. Fono 37296. 21-VIII

DOCTOR ARAYA COSTA
Avenida Bulnes 139. Oficina 79, fonos: 68358-67945. Consultas: 5 1|2 a 8 P. M. 20-VI

KINESIOLOGOS

IRMA TESTA R.
Gimnasia médica, masaje, reeducación, Guayaquil 45, 2.o piso, fono 35979. O.

DENTISTAS

DR. ALFONSO MUNOZ LOBOS
Cirujano Dentista
Prótesis, Cirugía. Compañía 1852, fono 85779. 4-VII

DR. MUNOZ MUSICA
Cirujano Dentista.
Prótesis. Fuentes, Ahumada 312, Of. 717. Teléfono 67815. H|A.

JOAQUIN PRIETO SEVERIN
Cirujano Dentista
Cirugía, Prótesis. Horas de atención de 2 P. M. a 8 P. M. Serrano 419. Tel. 62992. H|A.

CLINICA DENTAL DR. FAIVOVICH
Dentaduras artificiales inmediatas, cirugía. Diariamente: 10-12, 3.30-8, excepto miércoles y sábados. San Antonio 427, 7.o piso, Of. 711, fono 37838. H|A.

DENTISTA JULIO GONZALEZ
Pida su consulta, fono 67378. Dentaduras artificiales, extracciones. Compostura urgentes en planchas. Pasaje A. Edwards 29, entrepiso, 111. Entrada Huérfanos 1011. H|A.

DENTISTA A. RODRIGUEZ
Prótesis inmediata, coronas fundas de porcelana, rapidez en la ejecución. Fono 67378. Pasaje Agustín Edwards 29, entrepiso 111, entrada por Ahumada 312. H|A.

MECANICOS DENTALES

DENTADURAS ROTAS
Reparo en una hora, dientes quebrados, reemplaza en 30 minutos.
Laboratorio Dental "RAPIDO"
Pasaje Matte N.o 81
Segundo piso — Oficina 222, pedidos de provincias se despachan en el mismo día. HA.

MASAJISTAS

LUIS MUGA
Masajista titulado.
Bandera 583. Depto. 902, fono 81265. C.

MATRONAS

MATERNIDAD ZAVALA
Arturo Prat 1722. Teléfono 51056. Partos sin dolor. Recibo enfermas de provincias. Pensionado desde 2.500. Atención médica, permanente. 13-III-54

MATRONAS

H. IZQUIERDO
Partos.
Trasladóse a Londres 79-B. Fono 67197. 4-VII

TERESA SANTANDER
Salvador Sanfuentes 2141, frente a Brasil. Fono 65858. 30 VII.

BLANCA FISHER
Nataniel 152, 87464, 4 1|2- 6 1|2. 4-VI.

AZUCENA NAVEAS
Diagnósticos, embarazos, partos, casos urgentes, Arauco 1070 (altura San Diego 2000). 10-VI

SEÑORA MORAL
Regresó de Estados Unidos. Embarazos. Casos urgentes. Ultimos adelantos. Avenida Santa María 435, Depto. 311, teléfono 38738. 3-VII

FILOMENA YEVENES
Atención permanente. Precios módicos. San Ignacio 350. 4-VI

SEÑORA PHERINY
Atiende enfermas provincia. Lord Cochrane 95. 16-VI

ANA MORA
Atención permanente. Precios módicos. San Diego 267. 4-VII.

MATERNIDAD "LUISA KAPLAN"
Partos sin dolor. Consultas de 2 a 4, Arturo Prat 139. Teléfono 83128. O.

SEÑORA CARMONA
Santa Rosa 203 — 37662. 13-VI

SEÑORA REYES
Casos urgentes. Partos. Consultas gratuitas, trasladóse Chacabuco 445, entre Catedral-Compañía, teléfono 96407. 22-VI

PRACTICANTES

ESCOBAR
Tratamientos. Huérfanos 757, oficina 207, 36082. Atención 10-1 y 3-8. 4-VI

LUIS ALDUNATE
Practicante-Masajista
Previa indicación médica, curaciones vías urinarias, inyecciones, etc. Se toman exámenes para "Laboratorio Koch". Atención 9-20 horas, festivos 10-12. Teatinos 248 — 60828, lado Hotel Carrera.

REYES
Tratamientos.
Arturo Prat 777. Teléfono 66532 18-VII.

Municipalidad de Santiago

PROPUESTAS PUBLICAS

CONTRATACION DE FLETES

Llámase a propuestas públicas para la contratación de fletes, que necesita el Depto. de Aseo y Jardines, para el retiro de escombros y otros materiales, de acuerdo con las bases que pueden consultarse en la Dirección de Aseo.

Las propuestas se presentarán y se abrirán el miércoles 17 de junio, a las 17 horas, en la Sala del señor Alcalde.

EL TESORERO MUNICIPAL

RELOJERIA "BELGICA"
RELOJES SUIZOS
Entregamos inmediatamente con sólo
$ 300.- DE PIE
Saldo, en pequeñas cuotas mensuales
BANDERA 84
3er. PISO - OF. 303 - CASI ESQ. MONEDA
SABADO ABIERTO TODO EL DIA

ULTIMA PAGINA DE ESTA EDICION:
Edición de 24 páginas. — Precio: $ 5.—

LA NACION

JUEVES 4 DE JUNIO DE 1953
SANTIAGO DE CHILE

DICK TRACY — Por Chester Gould

TRANSACCIONES EN VALPARAISO

PRIMERA RUEDA

160.000 Hipotecario Valpso, 6-1, 55 1/2
300.000 Hipotecario Chile 6-1, 56 1/2
115 Banco de Chile 636
100 Banco de Chile 639
200 Carozzi 76 1/2
1.000 Cervecerías 187 1/2
1.000 Punta de Lobos 17
1.000 Punta de Lobos, junio 11, 17
100 Refinería de Viña 73
2.500 Muelles Pobl. Vergara, junio 11, 26 1/2
1.000 Astilleros Las Habas 41 1/4
500 Envases, junio 11, 19 1/2
1.000 Sanitas, julio 2, 45
500 Hucke 76
200 Interoceánica 53
2.600 Paños de Concepción 15 1/4

SEGUNDA RUEDA

8.000 Deuda Interna 7-1, 84
600 Banco de Chile, julio 2, 633
36 Banco de Chile 630
400 Banco de Chile 631
300 Banco de Chile, junio 11, 631
500 Refractarios 41
900 Caupolicán 30
1.200 Cervecerías 187
1.000 Cervecerías 186 1/2
1.300 Cervecerías 186
4.000 Interoceánica, junio 11, 53
6.700 Astilleros Las Habas, 41 1/4
500 Astilleros Las Habas 41
900 Astilleros Las Habas, junio 11, 41
1.000 Amigos 10
50 Punta de Lobos 17
1.600 Cemento El Melón 62
500 Enlozados 30 1/2
300 Carozzi 77
800 Copec, junio 11, 31 1/4
200 Vapores, julio 2, 205
200 Vapores, julio 2, 204
300 Refinería de Viña 72
500 Chañaral 7

ACERO
PLANOS PARA RESORTES
OCHAVADO REDONDO
Y CUADRADO PARA MINAS
OFRECE
S. SACK
SAN PABLO 1179
MORANDE 837
V. MACKENNA 1648

NO BOTE SU TERNO
Pago los más altos precios por terno y zapatos caballero. Compro toda clase de catres, somieres y colchones. VOY A DOMICILIO.
Franklin 742 — Fono 52596

La actividad bursátil

(INFORMACION PROPORCIONADA POR TANNER Y CIA., BANDERA 52, SANTIAGO)

Con un movimiento bastante flojo se desarrollaron las operaciones bursátiles en el Mercado de Valores durante el día de ayer. Los precios se notaron débiles en general, con bajas en la mayoría de los valores transados.

Los conformes de mayor importancia a través del día se las adjudicaron los siguientes papeles: Iquique y Tarapacá, de las salitreras; Merceditas, Aucanquilcha, Disputadas, Punitaqui y Lota, de las mineras; Cristalerías, Copec, Loza de Penco, Pizarreño, Cemento El Melón, Cervecerías y Papeles y Cartones, de las industriales; C.I.C., Madeco y Mademsa, de las metalúrgicas; Hayward, Tejidos El Salto, de las textiles, y Banco de Chile, de las bancarias.

El total de acciones transadas fue de 184.[illegible]. El mercado en Bonos del Estado e Hipotecarios se movió tranquilo, sin fluctuaciones de mención y con alzas y baja[illegible] raciones por un monto de 6.466.00 pesos nominales.

En Oro Físico se negociaron 14.900 pesos, registrando una baja de 30 puntos en relación con el día anterior.

El cierre acusó mercado flojo, con tendencia a bajar.

CIERRE DE AYER Y FLUCTUACIONES

ORO:				
Oro Físico	4.350	t	— 30	
Oro Exportación	5.450	c	+150	
BONOS:				
Deuda Interna	7-1	84	e	
Garantía	7-1	84	e	
Pavimentación	8-1	84	e	
BONOS VARIOS:				
Municipalidad de Santiago	5-1	68	t	
Caja	6-3/4	56 1/2	v	— 1/2
Hipotecario	6-1	56 1/2	v	— 1/2
Hipotecario de Valpso.	6-1	58 1/2	tV	+ 1/2
Debentures Rayonhil		60	v	
Debentures Tarapacá		75	t	— 1
BANCARIAS:				
Crédito	100	e	+ 1	
Chile	638	t		
Edwards	212	n		
Español	250	n		
Hipotecario	380	t		
Irrarázaval	105	e		
Italiano	110	t		
Osorno	155	c		
Sud Americano	135	e		
Talca	210	e		
MINERAS:				
Amigos	10	t	— 1/2	
Andacollo	4 1/2	n		
Aucanquilcha	72 1/2	vp	— 3	
Carmen	3	n		
Cerro Grande	21	v		
Chañaral	7	n		
Disputada	159 1/2	tm		
Lota	110	tm	— 2	
Manganeso A.	303	t	— 2	
Merceditas	6 1/2	v	—	3/8
Oruro	200	n		
Punitaqui	69	tp	+ 1	1/2
Punta de Lobos	17 1/2	n		
Schwager	395	t	— 5	
Tocopilla	521	tp	— 7	
AGRICOLAS y GANADERAS:				
Budi	48	cp	+ 3	
Colcura	69	vm		
Copihue	41	e		
Gente Grande	360	t	+ 10	
Laguna Blanca	370	e		
Rupanco	390	n		
Sofruco	29	n		
Tierra del Fuego	260	t	— 4	
Viña Concha y Toro	64	tp		
Viña La Rosa	44 1/2	t	+	1/2
SALITRERAS:				
Anglo-Lautaro "C"	117	vm	— 1	
Iquique	65	tp	— 1	
Tarapacá	115	cp	— 3	
TEXTILES:				
Caupolicán	30	t		
Chiteco	52	n		
F.I.A.P.	32	n		
Paños Bellavista	66	v		
Paños de Concepción	15	c		
Paños de Tomé	38 1/2	t	—	3/4
Rayonhil	11	t		
Sedylan	44	n		
Sumar	66	n		
Tejidos El Salto	18 1/2	n		
Textil Viña	90	n		
Vestex	62	n		
Yarur	13	v		
INDUSTRIALES y VARIAS:				
Agencias Graham	86	n		
Alcoholes	19	n		
Alpargatas	37	n		
Arrocera "EGA"	35	n		
BIMA	112	n		
Carozzi	76	n		
Cemento El Melón	163	n		
Cervecerías	186	n		
Cintolesi	26	n		
Club de Polo	8.500	t		
Codina	90	t		
Cola	47 1/2	t		
Compañía Industrial	51 1/2	v		
Copec	31 1/4	v		
Cristalerías	38	t		
Electricidad Industrial	49	t		
Electromat	16	t		
Farmo-Química	67	t		
Fertilizantes	40	t		
Fósforos	82	t		
Gas de Santiago	90	t		
Hucke Hermanos	77	t		
Industrias Varias	90	t		
INSA	500	t		
Interamericana	33	t		
Interoceánica	51 1/2	tm		
La Rural	130	t		
Lozas de Penco	44 1/4	t		
Lucchetti	21 1/2	cp		
Molinos Koster	140	t		
Muelles Pobl. Vergara	26	t		
Papeles y Cartones	90	t		
Pesquera de Iquique	8	n		
Pizarreño	27	t		
Refractarios Lota	47 1/2	t		
Refinería de Viña	72 1/2	t		
Renta Urbana	21	t		
Saavedra Benard	340	t		
Sanitas	49	t		
Sonavela	16	n		
Tabacos	57	n		
Tattersall	188	t		
Teléfonos	60	t		
Termas de Panimávida	37 1/2	n		
Vapores	203	n		
Vidrios Planos	58	t		
Volcán	60	e		
METALURGICAS:				
C.I.C.	86	t		
Enlozados	20	n		
Envases	19 1/2	t		
Indac	44	v		
Madeco	40	t		
Mademsa	21 1/2	tp	+	
Mecánica Industrial	55 1/2	c		
Socometal	62	e		
SEGUROS:				
Marítima	88	e		

48.—SASTRERIAS.

CASIMIRES nacionales, desde 295 pesos metro; importados, desde 510 pesos. Depósito directo de fábricas Casa Salazar, esquina Libertad. 4-Jn.

GUENDELMAN sastre, hechuras finas. Créditos, San Diego 852, edificio Teatro Caupolicán. 4-Jn.

SASTRERIA Salazar: Caballeros, niños; extenso surtido, corte elegante. Precios incompetibles, Alameda Bernardo O'Higgins 2763, esquina Libertad. 4-Jn.

CASIMIRES importados llegaron a precios rebajados. Casa Salazar, Alameda Bernardo O'Higgins 2763 esquina Libertad. 4-Jn.

MAMELUCOS: $ 148; Blue Jean, $ 118. Fábrica "Julitex". Bascuñán 102, esquina. H|A.

QUIEBRA GERMAN FENIGER. — Quinto Juzgado Civil. Resolución 29 de mayo 1953, fíjose el día 18 de junio en curso, a las quince horas, celebración Junta Acreedores, conocerá convenio propuesto fallido. El secretario. 5 Jn.

NIEVES PEÑA DE GONZALEZ, martillero, rematará 6 junio 10.30 horas, San Martín 148, ropero julio Reincamp con Rojas, ordenado 4.o Juzgado Menor Cuantía. 5 Jn.

53.—JUDICIALES.

RESOLUCION TERCER JUZGADO Trabajo, ante martillero Nieves Peña de González, San Martín 148, el 20 junio a 10.30 horas, remataránse especies embargadas ejecuciones seguidas Caja Seguro Obligatorio —hoy Servicio Seguro Social— según siguiente detalle: Arturo de la Cerda, tocadiscos RCA, Víctor, mueble; Luis Soto Soto, Radio Philco; Jaime Vergara C., neumático Good Year, gata mecánica "Comercial", y gata hidráulica sin marca; María Mancilla P., abrigo mujer negro; Daniel Rebolledo G., máquina eléctrica hacer jugos; Gonzalo Pineda A., nueve volúmenes "Lecturas medioevales españolas", Scarpa; uno "La sagrada Biblia", Nacas y Colanga, y un "Jesucristo", cuadros evangélicos Benjamín Gerszenveig, dos candelabros plaqué y bronce; Armando Campaña, radio velador Airline; José Polidura, reloj mujer, pulsera metálica; Oscar Ordenes, máquina coser Singer. El secretario. 5 Jn.

RESOLUCION QUINTO JUZGADO Trabajo, ante martillero Osvaldo Aguirre Urbina, Catedral 1275, remataráse en juicio ejecutivo seguido por Servicio Seguro Social contra Oscar Ordenes Carrizo, un reloj control "International", en muy buen estado. — El secretario. 5 Jn.

53.—JUDICIALES.

NIEVES PEÑA DE GONZALEZ, martillero, rematará 6 junio 10.30 horas, San Martín 148, varios muebles juicio Jagnieux con Astudillo, ordenado 4.o Juzgado Menor Cuantía. 5 Jn.

REMATE JUDICIAL.— EL VEINTISÉIS de junio, a las 15 horas, Tercer Juzgado Civil Mayor Cuantía Santiago, se rematará propiedad calle Bulnes N.o 579. Mínimum $ 800.000. Boleta 10 o|o, que se pagará con $ 530.000, al contado y saldo en dos cuotas iguales, a cuatro y ocho meses plazo, contados desde el día de la subasta. Bases y antecedentes Secretaría Juzgado. Juicio Carus con Sociedad Sepúlveda Hermanos Ltda.— Eduardo Fernández, secretario. 6-Jn.

NIEVES PEÑA DE GONZALEZ, martillero, rematará 13 junio, 10.30 horas, San Martín 145: bicicleta Centenario, juicio González con Carrillo, ordenado Tercer Juzgado Menor Cuantía. Mínimum: $ 3.931. 5 Jn.

NIEVES PEÑA DE GONZALEZ, martillero, rematará 13 junio, 10.30 horas, San Martín 148: máquina jugos, juicio Fortuño con Palacios, ordenado Tercer Juzgado Menor Cuantía. Mínimum: $ 2.622.40. 5 Jn.

NIEVES PEÑA DE GONZALEZ, martillero, rematará 13 junio, 10.30 horas, San Martín 148: amoblado comedor, 3 marquesas, juicio Huberman con Jacobs, ordenado Segundo Juzgado Menor Cuantía. Mínimum: $ 5.903.50. 5 Jn.

NIEVES PEÑA DE GONZALEZ, martillero, rematará 13 junio, 10.30 horas, San Martín 148: radio Meyerling, juicio Baldrich con Ojeda, ordenado Tercer Juzgado Menor Cuantía. Mínimum: $ 6.585. 5 Jn.

NIEVES PEÑA DE GONZALEZ, martillero, rematará 13 junio, 10.30 horas, San Martín 148: radio Philco, juicio Davis con Martínez, mínimum $ 5.580, ordenado Tercer Juzgado Menor Cuantía. 5 Jn.

NIEVES PEÑA DE GONZALEZ, martillero, rematará 13 junio, 10.30 horas, San Martín 148: radio Gianini, juicio Baldrich con Reyes, mínimum: $ 7.210, ordenado Tercer Juzgado Menor Cuantía. 5 Jn.

NIEVES PEÑA DE GONZALEZ, martillero, rematará 13 junio, 10.30 horas, San Martín 148: radio Philco, juicio Davis con Rodríguez, mínimum: $ 4.080, ordenado Tercer Juzgado Menor Cuantía. 5 Jn.

NIEVES PEÑA DE GONZALEZ, martillero, rematará 13 junio, 10.30 horas, San Martín 148: varios muebles, juicio Conde con Canubio, ordenado Cuarto Juzgado Menor Cuantía. 7 Jn.

NIEVES PEÑA DE GONZALEZ, martillero, rematará 13 junio, 10.30 horas, San Martín 148: equipo Graco, graseras, etc., juicio Aballay con Ballo y Meléndez, ordenado Cuarto Juzgado del Trabajo. 7 Jn.

NIEVES PEÑA DE GONZALEZ, martillero, rematará 13 junio, 10.30 horas, San Martín 148: Radio Philco, juicio Sociedad Manufacturera Metaleg con Menardes, ordenado Segundo Juzgado Menor Cuantía. 7 Jn.

TREINTA PRESENTE, 15 HORAS, SALDRÁ remate ante Segundo Juzgado Civil Mayor Cuantía Santiago, inmueble ubicado Avenida Pedro Valdivia 3745, esquina José D. Cañas, esta ciudad. Mínimum: $ 1.250.000.00. Boleta: veinte por ciento mínimum. Bases, antecedentes, Secretaría Tribunal, juicio ejecutivo 1304, "Peña, Gustavo-Rubilar, José".—Secretario. 7 Jn.

53.—JUDICIALES.

SOLICITA CONCESION DE SERVICIO privado para instalar ha[illegible]ciones de Radiocomunicaciones.— La Compañía Azufrera Nacional ha presentado una solicitud pidiendo se le otorgue concesión de servicio privado para instalar equipos de radiocomunicaciones en Santiago, Arica y en el campamento minero de Aguas Calientes, departamento de Arica. Se hace la presente publicación en conformidad a las disposiciones de la Ley General de Servicios Eléctricos y con el objeto de que en un plazo de sesenta días se presenten las observaciones a que hubiere lugar.— El Director General de Servicios Eléctricos. 5-Jn.

REMATE.— EL 15 DE JUNIO EN curso, 11 horas, estudio del árbitro don Carlos Morales Abarzúa, Huérfanos 1223, Of. 12, Santiago, saldrá por segunda vez a remate propiedad ubicada Estrella Polar 743 (San Miguel). Mínimum $ 77.044.40. Pago contado. Boleta 10 o|o orden árbitro. Juicio "Valenzuela, Ana con Retamales, Raquel". Liquidación comunidad. Bases y antecedentes oficina árbitro.— Actuario. 4-Jn.

1.—DIVERSAS

NOVENA CIA. DE BOMBEROS "Deber y Abnegación", Santiago. —Cito a la Compañía a sesión solemne, para el jueves 4 del presente, a las 11.30 horas. Tabla: Lectura acta de fundación, Memoria anual de secretaría, y repartición de premios. Uniforme de parada. —El secretario. 4 Jn.

CUERPO DE BOMBEROS DE RENCA.— Primera Compañía, "Deber y Abnegación".— De orden del señor Director, cito a reunión de Compañía para el viernes 5 del presente, a las 22 horas.— El secretario. 5-Jn.

El Cine en su hogar
el "CINE RAM" con movimiento
PARA PROYECTAR DIBUJOS ANIMADOS
PRECIOS DE PROPAGANDA $ 759.- PELICULAS EN COLORES $ 25.-
Se terminó un problema para la dueña de casa
PLANCHADOR ELECTRICO PARA CORBATAS
PRECIO UNICO $ 199.-
RAMIREZ HNOS. • ESTADO 91
DESPACHO REEMBOLSOS OF. 514 - TEL 62400 - Stgo.

MUNICIPALIDAD DE SAN MIGUEL
Cómprase automóvil y camión Ford o Chevrolet, cinco toneladas, nuevos o últimos modelos. Tratar en las mañanas, Dirección del Tránsito.
EL ALCALDE

BICICLETAS Eiffel
M. R.
Garantizadas, durables y elegantes. Para damas, caballeros y 1|2 pista.
CREDITOS
CASA MANDEL A. PRAT 740
CENTRAL DE BICICLETAS TEATINOS 622

MUEBLES
DE GRAN OCASION
$ 4.800.—
LIVING Reina Ana, con cojines
$ 4.900.—
LIVING normando, tapizado en brocato tallado a mano
$ 8.600.—
LIVING normando, francés, de gran calidad, diseño especial
$ 4.500.—
BUFFET con vitrina y espejo regia mesa, 6 sillas tapizadas
$ 8.500.—
ROPERO tres cuerpos, arrodonado; cómoda, emperatriz, dos veladores
$ 11.000.—
COMEDOR normando, 8 piezas, lingue o placa
$ 19.500.—
DORMITORIO normando, diez piezas, lingue macizo
657 — Nataniel — 657
NO TENEMOS SUCURSAL

El Mejor HILO para Coser
sobre conos, marca "UNITAS", para toda clase de industrias y talleres. Fono 52683.
INDUSTRIA DE HILOS SAN DIEGO 1430 AL LADO CAJA DE CREDITO

GABARDINAS Y CASIMIRES
Peinados y semipeinados
Las mejores calidades
Venta por cortes al público y comerciantes
Precios excepcionales
Fábrica
LIRA 1084
Esquina Avenida Matta

Modas "SAMY"
CON SOLO $ 200.-
ABRIGOS ELEGANTES
CHAQUETONES
TRAJES SASTRE
VESTIDOS CHIC
SECCION NOVIAS
AV. MATTA 1151

CEMENTERIO GENERAL

Se advierte al público que los nichos situados en las Galerías, muros y pabellones que están vencidos y que no fueran renovados dentro de los 30 días siguientes a esta publicación, quedarán a disposición de la Administración:

LOS NICHOS CUYO PLAZO ESTA VENCIDO

MURO NORTE, LADRILLO.— 800, Hernán González R.; 1008, Juan Torres; 622, Elisa Aros; 2413, Mercedes Podadera; 16, María Bobadilla.

NUEVA SOL.— 451, Alfonso Leroux C.

GALERIA N.o 1.— 463, Ernesto von Sehonborn; 499, Ema Zúñiga F.; 535, Teodora Contreras; 539, Estela Garrido F.; 556, Margarita Broriste.

GALERIA N.o 7.— 6478, Luisa Meza S.; 7452, Elena Fuentes V.

GALERIA N.o 8.— 10811, Manuel Fuentes; 10844, Antonio Silva P.; 11607, Carlos Mora M.; 11697, Emelina Ahumada; 11733, Juan Becerra M.; 11797, Ana Gavilán Lara; 11804, María Cruzat; 11805, Manuel Tamayo; 11835, Manuel Sandoval; 11829, María Navarrete; 11853, Rosa Salvo V.; 11912, Catalina Elías V.

GALERIA N.o 9.— 12146, Julia Barra Q.

GALERIA N.o 11.— 223; Raquel Sandoval; 231, Cornelio Araya; 239, Victoria Masgninan; 247, Dolores Albert M.; 303, Eudocia Puga; 314, María González; 319, Guillermo Veas F.; 327, Ana Rementería U.; 335, Juan Véliz; 338, Manuel Maturana M.; 343, Germán Díaz; 344, María Heffeiman V.; 346, Julio Vásquez U.; 351, Lidia Sandoval G.; 367, Luisa Corrales; 378, Guillermo Campilluy B.; 391, Marcos Castro; 393, Mauricio Cancino; 394, Manuel Lobos L.; 395, Juan Lobos L.; 399, Julia Morales; 402, José Hermosilla; 409, Clemencia Silva; 410, Humberto Verdugo; 415, Elvira Lobos; 423, Rolando Valdivia G.; 434, Clemencia Banda; 439, Fresia Ahumada R.; 440, Teresa Escobar; 442, Palmenia Anabalón; 447, Isabel Kurlen; 449, Manuel Cárdenas M.; 455, Segundo Reveco C.; 458, Ana Sánchez N.; 471, María Palma C.; 474, Perla Cid C.; 479, Gumercinda Muñiz; 481, Gabriel Gutiérrez; 487, Sergio Gallardo; 489, Lucía Osses; 495, Juana Lafferte; 498, Aurora Castro; 511, Aurelio Toro; 527, Zacarías Guzmán; 529, Elsa Rojas; 530, Virginia Lillo; 546, Arturo Vera; 554, Ana Maturana M.; 561, Mercedes Barrientos; 615, Adela Meza C.; 623, Jovino Rodríguez E.; 631, Rosa Fuentes; 639, Natalia Venegas; 647, Hortensia Morel; 649, Arturo González; 655, Juan 2.o Calderón; 671, Rafael Hurtado; 680, Pedro Madariaga; 687, Alberto Soto; 681, Víctor Soto R.; 695, Raquel Hidalgo; 711, José Elgueta; 720, Laura Zuloaga; 727, Hipólito Agüero; 735, María Gómez; 760, Flora Heredia; 816, José Espinoza.

PABELLON 2.— 345, Adriana Rodríguez A.

PABELLON 3.— 672, Clorinda García; 799, Nazaria Pérez; 839, Moisés Olguín.

PABELLON 12.— 5784, Silvana Caligaris.

PABELLON 15.— 845, Luis López Olivos.

PABELLON RECOLETA.— 1415, Antonio Cecall S.; 1495, Carmen Flores C.

CAPILLA 29.— 2736, N. N. Drien Rojas.

Santiago, 1.o de junio de 1953.

EL ADMINISTRADOR

NOTA.— En conformidad al Decreto-Ley 421, de fecha abril de 1932, estas publicaciones se hacen los primeros días de cada mes.

CREDITOS
ENTREGA INMEDIATA
CON $ 100 SEMANALES
CAMISAS, TERNOS, Y ABRIGOS PARA CABALLEROS Y NIÑOS
Sto. DOMINGO 987 OF. 16
ESQ. PUENTE

Cristalería FINA UNGA
JUEGOS DE COPAS CRISTAL, SEMICRISTAL Schiavi, desde $ 1.900.—
Repuestos en todos los tipos
Sábado, abierto todo el día.
SAN DIEGO 224 (INTERIOR)

CARPAS PARA CAMIONES
LONA IMPERMEABLE
de primera, ofrece para entrega inmediata, en varios colores
MANUFACTURERA QUIMICA S. C.
PLACER 565 — TELEFONO 51432
Entre Eduardo Matte y Berta Fernández
Proveedor de las Fuerzas Armadas, Empresas de Transportes, Compañías Navieras y Ferrocarriles
EXIJA QUE SU CARPA PARA CAMION SEA IMPERMEABLE UN 100% Y HASTA LA FIBRA.

RELOJES SUIZOS
Entregamos con sólo $ 300.—
Saldo, facilidades
EN LA RELOJERIA GABOR
SABADO, ABIERTO TODO EL DIA
ESTADO 91-5.o Piso of. 501
AL LADO DE LA BOTICA PETRIZZIO-FONO 69497

YOLI Modas
ABRIGOS DE SEÑORAS Y NIÑITAS
TAPADOS 3/4
VESTIDOS SEDA Y JERSEY
TRAJES SASTRE UNIFORMES etc.
CREDITOS
SAN DIEGO 912
RECORTE ESTE AVISO: VALE $ 100

¡Evite los intermediarios!
MALETAS
PORTADOCUMENTOS, etc. Compre directamente en la
FABRICA
MALETERIA MUNDIAL
21 DE MAYO 665

FLIMPORT
OFRECE:
BALANZAS automáticas.
MOLINILLOS de café.
MOLINILLOS de granos.
PICADORAS de carne.
MAQUINAS GARANTIZADAS
MAQUINAS DE COSER
AMPLIOS CREDITOS
Llame al 51463, para enviar vendedor sin compromiso.
San Diego 1269

REMATE
EL DIA 16 DE JUNIO, A LAS 15 HORAS

Ante el notario don Javier Echeverría Vial, calle Agustinas N.o 1136, 2.o piso, se rematará, separadamente, dos casas pareadas, nuevas, asísmicas, compuestas de 2 y 3 dormitorios, living-comedor grande, cocina, baño completo, ante jardín y patio. Construídas de acuerdo con la ley 9.135, otorgando a sus propietarios las exenciones de impuestos que les fija la ley referida.

Las casas que se rematarán son las signadas con los N.os 4.903 y 4.907 de la Avenida San Juan, a una cuadra de Av. Vicuña Mackenna, a la altura del 4900, entre las calles Raquel y Capitán Prat. Para visitar estas casas, bajarse en el paradero J. E. Concha, de Av. Vicuña Mackenna, a 15 minutos de la Plaza Baquedano, con excelentes movilización, líbres La Florida, micros Av. Bdo. O'Higgins, Vicuña Mackenna, Puente Alto y FF. CC. a Puente Alto. Las casas pueden visitarse de 8.30 a 18 horas.

El mínimo de las posturas será de:

CASA AV. SAN JUAN N.o 4903
(Superficie de terreno, 221.15 metros. Superficie edificada, 63.61 metros): $ 350.000.

CASA AV. SAN JUAN N.o 4907
(Superficie de terreno. 221.15 metros. Superficie edificada, 76.70 metros): $ 390.000.

El precio se pagará con la mitad al contado, al firmarse la escritura de adjudicación y el saldo por partes iguales, a seis meses y un año plazo.

Para tomar parte en el remate, los interesados deberán acompañar boleta bancaria por el 10% del mínimum.

Bases y antecedentes, en la Notaría del señor Javier Echeverría, calle Agustinas N.o 1136.

"LA NACION" y VITALMIN -VITAMINADO obsequian
$ 600.000.-
Para Pascua 1953.
BASES Enviar 3 cupones del diario LA NACION y el prospecto que viene en el interior de los paquetes de VITALMIN.
PREMIOS
6 Parcelas de Pinos C. O. R. F. O. M. A.
1 Abrigo de Pieles.
1 Reloj carrillón Westminster de 3 campanas.
1 Viaje de ida y vuelta a Buenos Aires.
1 Juego de 56 de loza inglesa.
2 Relojes de pulsera de caballeros.
2 Relojes de pulsera de damas.
6 Pares de patines.
2 Anillos de oro 18 Kts.
3 Triciclos.
3 Autos de pedal para niños.
2 Coches de paseo para niños.
7 Baterías de cocina de aluminio de 12 piezas cada una.
10 Pelotas de football.
25 Muñecas.
1000 Paquetes de Vitalmin Vitaminado de 1|4 kilo cada uno.
NOMBRE .....
DIRECCION .....
CIUDAD .....
ENVIAR AL DIARIO "LA NACION"