

de Lima, aze meniobras fraudulentas realizadas en el departamento de Tarma. La Haya de la Torre en proporción de cuatro a uno.

Se informó que los abogados de la causa Terry acusarán al Gobierno del Presidente Manuel Prado de haber propiciado el fraude para beneficiar a la familia de Terry.

Los apuratos, alentados por el margen favorable de los cómputos oficiales, dieron a conocer hoy cinco de su propio escrutinio, según las cuales Haya de la Torre obtiene un 33.4 por ciento de la votación, contra apenas el 0.1 por ciento obtenido el señor Illanes.

Es altamente necesario para ser proclamado Presidente sin necesidad de aguardar hasta el 28 de mayo, que el señor Illanes, según lo estiman muchos observadores, el Congreso deberá decidir quién será el próximo presidente de la república.

Los apuratos sostienen que los cómputos fueron absolutamente correctos.

MacKenna se desempeñaba en el Ministerio de Hacienda. Con la destitución de Illanes como presidente del Banco, se produjo la vacante que viene a ocupar el señor Illanes, cuyo cargo anterior era el de secretario general del Banco.

En esta misma reunión se aceptó la renuncia del vicepresidente del Banco, señor Fernando de la Cruz, por enfermedad, que se presentó en carácter de declinable.

Por encontrarse ausentes de país, no participaron en la reunión los señores Illanes, Víctor Braun, Enrique Burguz y Julio Benítez.

El señor Illanes, antes de entregar la renuncia al Director del Banco, hizo una exposición sobre las actividades desarrolladas por el Banco Central en relación con el desarrollo de la economía nacional, en el que el principal elemento de estudio es el crédito, monetaria y de divisas.

arrancados por el viento. La Compañía de Teléfonos perdió 25 líneas de comunicación.

En el hospital en construcción, otro de los edificios más seriamente dañados, volaron las planchas de zinc del techo y los vidrios quedaron hechos añicos. En la estación

(PASA A LA PAGINA 2)

ENCUENTA CAMPAÑA DE POLIO EN VALPARAISO

Siete mil niños entre los tres meses y 7 años de edad habían recibido la primera dosis de vacuna oral Sabin tipo II y III contra la poliomielitis, que es mas o menos el 7 por ciento del límite fijado por el S.N.Y. para esta provincia.

La aplicación de esta dosis se inició el domingo pasado, pero, por las condiciones del tiempo ha rebajado la concurrencia de pábulo, a los 36 vacunatorios instalados para cumplir este programa. El Jefe del Subdepartamento de Protección de la Salud, Dr. Conrado Ristori, viajó a Valparaíso, para impulsar la forma que se está desarrollando el programa e impulsar la campaña de divulgación para alcanzar el porcentaje útil de 80 por ciento del total de la población infantil entre las edades indicadas.

Terminada esta campaña en Valparaíso, se proseguirá con el programa el 2 del próximo mes en la provincia de Aconcagua, y a partir del 9 de julio se iniciará igual tarea en la provincia de Santiago, para continuar después con las provincias del norte hasta finalizar con el total del programa en el mes de noviembre en Magallanes.

DAÑOS



El Instituto Politécnico sufrió con mayor fuerza los la ciudad. El grabado muestra fesor tratando de poner orde la armazón de madera, derri respondan a la Sección Com autoridades, encabezadas por

ADO EN LINARES



Dirección de Vialidad, Pavimentación, la Municipalidad y los Bomberos, devolvieron la normalidad a Linares en menos de cuatro horas. El Intendente fue autorizado primero por teléfono y luego por telegrama del Ministro del Interior Dr. Sóttero del Río, para invertir fondos con cargo al 2 por ciento constitucional, y atender así las necesidades de la po-

En una solución caso del Lauca

El siguiente es el texto de la nota en la que da respuesta a la proposición boliviana de solucionar el caso a través de la mediación de cinco países del continente:

confianza en el elevado espíritu de cordialidad y en la imparcialidad de los Gobiernos que han sido propuestos como mediadores. Ellos están unidos más por los estrechos lazos de amistad (PÁSA A LA PAGINA 2)

¿FIN DEL TERROR?:

Huye el último

GENERAL DE GAULLE SE APRESTA A

Fuentes oficiales de Orán, que dieron la noticia de la huida del ex general, dijeron que se llevó consigo a "parte de su Estado Mayor General Civil".

No está en claro si el cabecilla terrorista salió de Argentina o meramente se ocultó en el interior del país con los res-

del mando de la extrema-
la organización "defensora de
política de "Argelia fran-
ca".

De todos modos, una emi-
sión clandestina hecha por Ra-
dio Orán a las diez y media de
la noche probablemente haya
anunciado el final de la inten-
tado de la OES para ir a
Orán después de la marcha de
la población europea.

La noticia de la emisión se
retrotrajo, porque el último de los
cargados explosivos de la OES
había destruido anoche la Cen-
tral Telefónica una hora an-
tes de que el subje de la OES,
señor coronel André Dufour, hi-
ciera su sensacional allocu-
ción.

Con el objeto de abrir el
camino entre Facines y La
Parva, bloqueado por el alu-
to de nieve provocado por los
tiempos temporales, se dirigió
ayer en la mañana una co-
lumna de la Escuela de In-
fantería, en vehículos moto-
rizados, al mando del tenien-
te Herman Muñoz 30 hom-
bres, con elementos de comu-
nicación, herramientas de zapa y
de reparación, para descom-
actuar de inmediato la ma-
quina. Se espera que hoy
consigan llegar hasta los au-
tomóviles y camiones blo-
queados, a cuyos pasajeros
llevar —por si fuere neces-



"SOY EL PRESIDENTE ELECTO", AFIRMO RAUL HAYA DE LA TORRE

SU VENTAJA SOBRE BELAUNDE ES DE 12 MIL SUFRAGIOS

CALI, Colombia, 27 (UPI). — En declaraciones que publicó este matutino, el "Palo", de esta ciudad, Víctor Raúl Haya de la Torre, líder máximo del APRA peruano, afirma: "Soy el Presidente Electo del Perú".

El periódico entrevistó telefónicamente desde Cali a Haya de la Torre, quien se encuentra en Lima. El líder aprista anticipó que si los escrutinios finales no lo favorecen, "indicaría la existencia de una situación anormal".

Contestando a una pregunta, Haya descartó la posibilidad

dad de que el Ejército peruano intervenga ante el resultado de las elecciones presidenciales. "Ese resultado — dijo — ta-
ciará como el cielo de Lima. Y el Ejército peruano lo ha-
rá respetar". Agregó, final-
mente, que su Gobierno no
restablecerá relaciones con el
régimen cubano. "Con el co-
munismo, nada", apuntó.

LIMA, 27 (UPI). — Las úl-
timas cifras del escrutinio ofi-
cial de las elecciones presiden-
ciales acentúan la ventaja del
candidato del APRA.

Los cómputos oficiales mas
altos publicados hoy dan a

El diario "El Comercio", contrario al APRA, acusa a los jurados electorales de haber favorecido a Haya en sus fallas.

Francisco Ibáñez,
designado gerente
del Banco Central

Por unanimidad, el Directorio del Banco Central, designó ayer, gerente general de esta institución al señor Francisco Illanes, funcionario de carrera en el Instituto emisor.

La reunión se inició a las diez y media y terminó a las cinco. El señor Illanes ocupaba en carácter de surogado la Gerencia General, mientras el titular Luis Mackenna se desempeñaba en el Ministerio de Hacienda.

Con la designación de este ilustre como presidente del Banco, se produjo la vacante que viene a ocupar el señor Illanes, cuyo cargo anterior era el de gerente en Santiago y su secretario general del Banco.

En la reunión se aceptó la renuncia de don presidente del Banco, señor Fernando Illanes, por estar presentada en carácter de indeclinable.

Por encontrarse ausentes de país no participaron en la reunión los directores don Víctor Braun, Enrique Burgos y Julio Benítez.

El señor Illanes, antes de entregar la renuncia al Directorio, leyó una extensa exposición sobre las actividades desarrolladas por el Banco Central en relación con el desarrollo de la economía nacional, centrando principalmente su estudio en la labor crediticia, monetaria y de comercio exterior.

El siguiente es el texto de la nota en la que da respuesta a la proposición boliviana de solucionar el caso a través de la mediación de cinco países del continente:

confianza en el elevado espíritu de cordialidad y en la imparcialidad de los Gobiernos que han sido propuestos como mediadores. Ellos están unidos más por los estrechos lazos de amistad (PÁSA A LA PAGINA 2)

¿FIN DEL TERROR?:

Huye el último jefe de la OES

GENERAL DE GAULLE SE APRESTA A DAR ULTIMO GOLPE A LA ORGANIZACION

ARGEL, 27.—(UPI).— (Por Alain Raymond).— El último baluarte de la resistencia teatral de Argelia, el Ejército Secreto (OES) en Argelia se tambaleó hoy con la fuga de Orán de su cabecilla, el ex general Paul Gardy.

Desconocido a raíz de una emisión de la OES por radio ordenando el fin de la campaña de destrucción del imperio del puerto occidental de Argelia.

La arena de Dufour no des-
carta completamente la posi-
bilidad de que la OES reanude
sus atentados e incendios
de edificios después de la
marcha de los 150.000 eu-
ropeos que quedan en Orán.
Pero aparentemente reanuda
un período de calma por
la ciudad, que puede prolon-
garse hasta después de la vo-
tación del referéndum de inde-
pendencia el domingo.

Orán estuvo en comunicaciones con el resto de Argelia hasta esta tarde.

Hoy no hubo noticias de violencia de la OES en Orán ni en el resto de Argelia, aunque todavía ayer la OES tuvo tres escuelas, dos molinos harineros, una oficina de correos, un cuartel y la casa central de la Administración de Gas y Electricidad de Orán.

PARIS, 27 (UPI).— El Presidente de la República, Charles de Gaulle, se apresuró a convocar una definición en su calidad con la OES (Organización del Ejército Secreto) en territorio metropolitano de Francia, después del colapso de la resistencia de la OES en Argelia.

En la reunión celebrada esta mañana por el Gabinete, el jefe de la OES, el general Houari Boumedienne, declaró que él formulara personalmente la solemne declaración sobre

LOQUEADOS:
I y 00. PP.
Farellones

Se anunció que la primera medida la constituirá el segundo juicio contra el ex general Rucad Salán, excoordinador de la OES, cuyos antecedentes del más amplio crédito revelaron que De Gaulle ordenó que el juicio contra Salán debe servir de advertencia a los elementos de la OES que se agitan en Argelia y que ahora se continúa el juicio al Gobierno francés en Europa.

El ex Primer Ministro, Georges Bidoul, también se juzgado—según indicaron los informantes—en caso de que pueda ser capturado por la policía francesa. Se anunció que actualmente está fuera del país.

de Lima, aze meniobras fraudulentas realizadas en el departamento de Tarma. La Haya de la Torre en proporción de cuatro a uno.

Se informó que los abogados de la causa Terry acusarán al Gobierno del Presidente Manuel Prado de haber propiciado el fraude para beneficiar a la familia de Terry.

Los apuratos, alentados por el margen favorable de los cómputos oficiales, dieron a conocer hoy cinco de su propio escrutinio, según las cuales Haya de la Torre obtiene un 33.44 por ciento de la votación, contra apenas el 0.11 por ciento obtenido el señor Illanes.

Es altamente necesario para ser proclamado Presidente sin necesidad de aguardar hasta el 28 de mayo, que el escrutinio según lo estiman muchos observadores, el Congreso deba decidir quién será el próximo presidente de la nación.

Los apuratos sostienen que los cómputos fueron absolutamen-

te correctos. Se desempeñaba en el Ministerio de Hacienda. Con la derrota de Haya de la Torre como presidente del Banco, se produjo la vacante que viene a ocupar el señor Illanes, cuyo cargo anterior era el de secretario general del Banco.

En esta misma reunión se aceptó la renuncia del vicepresidente del Banco, señor Fernando de la Torre, por estar presentada en carácter de declinable.

Por encontrarse ausentes de país, no participaron en la reunión los señores Illanes, Víctor Braun, Enrique Burguz y Julio Benítez.

El señor Illanes, antes de entregar la renuncia al Directorio, hizo una extensa exposición sobre las actividades desarrolladas por el Banco Central en relación con el desarrollo de la economía nacional, el estudio principal de su estudio en el momento, crédito, monetaria y de la

Ayer HOY y Mañana

Asamblea de Club de Seguridad

Ayer informó el Club de Seguridad en el Tránsito de Chile que la asamblea mensual de junio ha sido postergada para el día 4 de julio a las 21 horas, en el Club de Carabineros, ubicado en Dieciocho 283.

Jefe de Agricultura viaja al sur

El Jefe Administrativo del Ministerio de Agricultura, Raúl Merino, se dirigió ayer a la Quinta Zona Agrícola, que comprende las provincias de Llanquihue y Chilo, en comisión de servicios y para inspeccionar el sistema de créditos supervisados a los pequeños agricultores.

Designada dotación de Armada a la Antártida

Ayer informó la Superioridad Naval que ya está designada la dotación antártica para el próximo año, cuyo grupo estará comandado por el capitán de corbeta, Gastón Gutiérrez, y el teniente segundo, Ignacio Campos.

Tribuna Pedagógica

Hoy, a las 18.45 horas, se llevará a efecto la Segunda Tribuna Pedagógica, en el auditorio del Liceo N.º 1 de Niza, organizada por la Sección Adultos de la Dirección de Educación Primaria, con la participación del Coro de la Universidad Técnica del Estado, y el Conjunto Folclórico de Profesores de la Escuela N.º 1, de Santiago, y cuyo tema central será una charla sobre aspectos del servicio pedagógico, a cargo de Oscar Martínez Bilbao, jefe de la Sección del Ministerio de Educación.

Nombramientos en el SNS

Ayer fueron cursados los nombramientos de Director del Hospital de San Fernando, al doctor Renato Carrasco Tapia, y de Médico-Inspector de la IV Zona de Salud, de Valparaíso, al doctor Enrique Gutiérrez Román, según acuerdo del Consejo del SNS.

Reunión de profesores de auxiliares dentales

Hoy, a las 10 horas, en el Auditorio del Consultorio N.º 1 del SNS, se reunirán los profesores que tendrán a su cargo el curso de auxiliares dentales del Área Central Hospitalaria de Santiago, para tratar sobre la organización y desarrollo del curso que se iniciará el 9 de julio.

Jefe de la Rockefeller en Santiago

El Ministro de Agricultura, Orlando Sandoval Vargas, recibió ayer, en la mañana, al jefe del programa de cooperación de la Fundación Rockefeller, Joseph Rupert. El objeto de la entrevista fue dar a conocer el estado en que se encuentra la ayuda de ese organismo, en el desarrollo de la agricultura chilena, y las peticiones de nuevos créditos y ayuda solicitada por el Ministro, en su visita a los Estados Unidos.

Nuevo local escolar en Penco



AYER SE INAUGURÓ EN PENCO el nuevo local de la Escuela Mixta N.º 31 "República de Italia", levantado por la Sociedad Constructora de Establecimientos Educativos, con un aporte de 55.000 escudos de la colectividad italo-chilena; 10.000 de la Compañía de Refinerías de Azúcar de Villa del Mar, y 30.000 a cargo de la Sociedad Constructora. El edificio tiene capacidad para 600 alumnos, consta de 12 salas de clases, talleres, sala de economía doméstica, pabellón administrativo y patio cubierto con escenario. Concurrieron a la ceremonia inaugural el Encargado de Negocios de Italia, Pier Marcello Masotti, autoridades de la provincia de Concepción, y representantes de la empresa constructora. Esta sociedad entregará este año la Escuela Femenina de Concepción, las Escuelas N.ºs 2 de Concepción, 2 de Talcahuano, y 25 de Chiguayante, e iniciará nuevas obras. La inversión total será de 1.025.425 escudos, con capacidad para 4.900 alumnos.

Araya
Meced 685
(Junto a la Basílica)

SOLICITA CONCESION DE SERVICIO ELECTRICO

La Empresa Nacional de Electricidad S.A. está solicitando del Supremo Gobierno que, en conformidad con la Ley General de Servicios Eléctricos, le otorgue concesión definitiva de servicio público para establecer, operar y explotar una línea de transporte de energía eléctrica de 132 KV entre la Sub-estación Traiguén y el pueblo de Galvarino.

El objeto de esta línea es suministrar energía eléctrica al pueblo de Galvarino y a predios rurales ubicados a lo largo de su recorrido.

En su recorrido de 22.904 kilómetros esta línea atravesará los predios siguientes, en las longitudes que se indican y en los predios particulares será necesario establecer servidumbres:

NOMBRE DEL PROPIETARIO	Nombre del Predio	Long. en metros
Pablo Kehr		120
Jorge Hualamán		300
Eduardo Lemp		900
Adrián Novoa		690
Facundo Carrasco		150
Sus. Julio Calderón V.	Culiguentro	280
Fco. Marihuán Niebla	La Unión	1.450
Sus. Roberto Lara S.		1.299
Pedro Adán	Capricho	3.744
Widner Hnos	Chusquén y Alhama	4.940
Delmira Ariza y de M.	Santa Delina	700
Pablo Alchale		2.120
Ida Dunner y de R.	La Esperanza	1.975
Gabriel Sepúlveda	Alto de Chufquén	375
Alberto Schalchi	Santa Amalia	1.300
Edelmira Contreras	El Retiro	397
Carlos Contreras		240
FF. CC. del Estado		30
Fiscal		265

Se hace la presente publicación en conformidad con la Ley General de Servicios Eléctricos.

EL INGENIERO DIRECTOR DE SERVICIOS ELECTRICOS Y DE GAS

400 marinos chilenos a EE. UU.



Cuatrocientos oficiales y marineros de la Armada Nacional se dirigieron a Estados Unidos en cinco aviones LAN, a fin de traer los destructores "Cochrane" y "Blanco Encalada", que ese país entregó a Chile en virtud del Pacto de Ayuda Militar. El grupo de marinos que viajó a Estados Unidos formará la tripulación de ambas naves,

las que actualmente se encuentran ancladas en el puerto de Norfolk, en Virginia. Los destructores llegarán a Valparaíso a fines de septiembre. EN EL GRABADO, los marinos chilenos suben al cuartidormio de la Aeronave Nacional, en el Aeropuerto de Los Cerrillos.

Dijo Ministro Barros:

Plan Arica significa cuantiosa pero necesaria inversión para su éxito

Junta de Adelanto contribuirá con el 50 por ciento para dotar a la ciudad de locales apropiados

El Ministro de Educación, Patricio Barros Alemán, informó ayer de los resultados de su viaje a Arica y de la impresión que se formó de la marcha del Plan de Integración Educativa que allí se aplica.

En líneas generales, el Ministro explicó en qué consiste el Plan, que se distribuye en tres etapas: primaria, secundaria y terciaria. En la primera etapa, se trata de un solo establecimiento con servicios y patios comunes, en el que se repartirán las diferentes ramas de la enseñanza. La diferenciación comenzará, además, solo al nivel del colegio diferenciado, y las etapas previas serán comunes para todos.

Como la fase del colegio medio diferenciado comienza

en 1964 —dijo Barros—, se debe planificar ya la construcción de los locales apropiados. El Plan Arica significa una cuantiosa inversión, porque se debe dar los medios materiales adecuados para su éxito.

—Se calcula que la edificación de los locales costará 3 millones de escudos, de los cuales la Junta de Adelanto aportará la mitad. Para ello suscribirá un convenio con la Sociedad Constructora de Establecimientos Educativos, que dará el otro 50 por ciento.

Además, la Dirección de Educación Primaria creará dos escuelas-hogar en Arica y Tiquimar, y la Caja de Colonización Agrícola pondrá a disposición del Ministerio los predios en Azapa, para la escuela agrícola.

El Ministro agregó que en su visita asistió una impor-

tante reunión con todo el magisterio de Arica, donde pudo darse cuenta de la entusiasmo con que están los profesores con la labor que realizan.

—Quedó también constituido un Consejo Consultivo, integrado por representantes de todas las fuerzas vivas de la comunidad, comerciantes, industriales, Fuerzas Armadas, agricultores, quienes asistieron como asesores del Plan Educativo.

—Traigo una excelente impresión y reconozco la trascendencia de esta experiencia, que a la vez podrá aplicarse en otras regiones, dijo el Ministro. Finalmente, informó que en su visita obligada en La Serena, debido al mal tiempo, se entrevistó con autoridades educacionales de la zona, y prometió una visita especial a la provincia de Coquimbo para fines de julio próximo.

TORNADOS... (De la primera página)

ferroviaria se cortaron las líneas de comunicación.

En el sector de las poblaciones de empleados particulares y Malagualá Comba, fueron los techos de las viviendas que pertenecían a Augusto Zúñiga, Estela Gutiérrez Tapia, Manuel Venegas, Genaro González, Sergio Retamal (ex Alcaldé), Manuel Cuesta y Luis Castro. Numerosas otras viviendas quedaron en mal estado.

En total, se estima que hay 600 personas damnificadas por el tornado y Carabineros inició el empadronamiento de ellas. También se está tratando de establecer el monto de materiales necesarios para la reconstrucción.

Militares de la Escuela de Artillería, a cargo de oficiales que actuaban como enlaces con la Intendencia, iniciaron la tarea de despejar las calles, estimándose que la situación quedará normalizada hoy.

Dos tornados causaron grandes destrozos en Linares y Chillán, mientras que el mal tiempo aumentó en otras dos el número de víctimas. Además de las inundaciones en varias ciudades del país, las lluvias ocasionaron también dos derrumbes, en esta capital y uno de ellos aplastó diez automóviles.

El mal tiempo completó ayer su quinto día consecutivo en la zona comprendida entre Coquimbo y Chilo. En esta capital, las lluvias, hasta el mediodía, habían llegado a un índice de 143 mm, mientras que hasta igual época del año 1961 la cifra se elevó a 110,3.

LOS TORNADOS

Dos tornados, fenómenos que eran prácticamente desconocidos en Chile, afectaron a dos regiones del sur.

(El año pasado, uno azotó la costa de Lirquen, Cerro Verde y Penco, en la provincia de Concepción).

Los dos últimos se registraron en Chillán y Linares.

El primero se produjo en Cato, a cinco kilómetros al Este de Chillán, en el camino que va a la cordillera. El viento botó algunos árboles y partió en dos un gigantesco eucalipto, que obstruyó la ruta. También botó el techo de la

vivienda de un campesino.

No hubo víctimas y los daños no fueron mayores, porque el fenómeno afectó una zona despoblada. De todas maneras, provocó alarma entre los habitantes de la zona, que por primera vez presenciaban un fenómeno de tal naturaleza.

Durante el paso del tornado se interrumpió la lluvia que caía en la zona.

El otro se registró en Linares, poco antes de las 11 de la mañana de ayer. Arrancó dos casas de cuajo y dejó un herido. Wenceslao Espinoza, quien se encontraba en un refugio cercano a la Estación de Ferrocarriles.

El tornado duró cinco minutos y atravesó la ciudad del noroeste a sueste, levantando techos y quebrando vidrios de más de veinte casas, mientras caía una intensa lluvia. Los damnificados llegaron a más de cien personas. Las calles afectadas son: San Juanito, Espinoza, Nacimiento, Carampanque, Verbas Buenas y Brasil. También quedaron afectados el Instituto Politécnico del Estado y el edificio del nuevo hospital. El viento huracanado

derribó postes de alumbrado eléctrico y dejó sin energía a la mayor parte de la ciudad.

OTROS DOS MUERTOS

Un deslizamiento provocado por las lluvias, en Curicó, provocó la muerte de dos niñas. El alud aplastó las casas 706 y 708 de la población Los Aromos, de Curicó, ubicada a las

pias del cerro Condell, a las tres de la madrugada de ayer. El desastre ocurrió en la zona de Valenzuela de 14 y Lidia Muñoz Valenzuela, de 7 años.

En esta capital se produjeron dos derrumbes en la madrugada de ayer, uno de los cuales aplastó diez automóviles estacionados en el garaje del pasaje Pudeto, a la altura de Madrid 668. La muralla se desprendió de la casa de Dietz de Julio 363, cayendo sobre el techo de la garaje, que se vino abajo aplastando los vehículos.

No fueron calculados los daños. A las cuatro de la madrugada, otro derrumbe de un muro se registró en el servicio de calle Dietz de Julio 710. Sufró daños, también, la propiedad ubicada en el 724, de la misma calle.

Desmienten burdas invenciones del vespertino "Ultima Hora"

"Nuevamente "Ultima Hora" recurre al vedado procedimiento de atribuir opiniones e intenciones al Presidente de la República que no pasan de constituir burdas invenciones de carácter maledicente.

El señor Alessandri ha tenido especial cuidado de manifestar opinión alguna en cuanto a la designación de Presidente del Senado y de presidente del Partido Liberal. Invariablemente, desde que asumió el Mandato se ha abstenido de mezclarse en los asuntos internos de las colectividades políticas.

El senador Hugo Zepeda fue presidente del Partido Liberal durante toda la primera parte de la Administración del señor Alessandri y jamás surgió entre ellos ni la sombra de una dificultad. El señor Alessandri es el Presidente de la República mantiene las más cordiales relaciones y, por lo tanto, el que uno u otro llegue a ocupar los cargos a que se hace referencia en la información de "Ultima Hora", no pueden ser materia de preocupación para él.

Es realmente inaceptable este género de periodismo que en forma habitual practica dicho diario, el cual no contribuye sino a rebajar el nivel moral de la prensa."

LA ACTIVIDAD ECONOMICA:

Dos millones de escudos dejaron de recaudarse por paro de Tesorería

Empleados de estos servicios efectuaron un paro de dos horas en el día de ayer

Un paro de dos horas realizaron ayer los empleados de Tesorería, a través de todo el país, con el fin de presionar al Gobierno para que envíe a la brevedad al Congreso el proyecto de ley que reestructura dicho servicio.

En Santiago, todo el personal de la Tesorería Provincial se concentró en los pasillos del Ministerio de Hacienda. Según informes proporcionados por el dirigente de ese gremio, este movimiento dejó un menor cobro de dos mil millones de pesos al erario nacional.

El movimiento se inició a las 10 de la mañana. Terminó, a las doce. A la una de la tarde, la directiva del gremio fue recibida por el Ministro de Hacienda, Luis Mackenna, quien les informó que posiblemente hoy el Ejecutivo enviará al Parlamento el proyecto que reestructura y fija nueva planta para los servicios de Tesorería, Impuestos Internos y Aduanas.

Previamente a la entrevista con los dirigentes el Ministro Mackenna, había recibido la visita del Vicepresidente Radical, Erwin Lathrop, y del dirigente Julio Sepúlveda, quienes le informaron que dicho partido había acordado apoyar las Facultades Normativas con el fin de que se proceda a reestructurar dichos servicios.

Mercado de capitales

Los integrantes de la misión del Banco Internacional de Reconstrucción y Fomento, que encabezaba el señor Hubert Havlik, se entrevistaron esta mañana con los ejecutivos de la CORFO.

Su misión consiste en estudiar el mercado de capi-

tales para la colocación de aportes e inversiones en actividades industriales relacionadas con el desarrollo económico. Con el mismo objeto habían sostenido anteriormente entrevistas con el Ministro de Economía y de Hacienda.

EN LA MONEDA: ALEMANIA ENVIARA MINISTRO A CONVERSAR SOBRE AYUDA

El Ministro Federal para la Cooperación Económica visitará Chile con tal objeto

Para conversar sobre la ayuda financiera y asistencia técnica que el Gobierno alemán podrá proporcionar a Chile para sus planes de desarrollo, visitará nuestro país el Ministro Federal para la Cooperación Económica, Walter Scheel. Su llegada está anunciada para el 16 de agosto, y permanecerá hasta el 20. Lo acompañará un grupo de 6 funcionarios, celebrará entrevistas con el Presidente de la República, el

Ministro de Hacienda, el Ministro de Agricultura, el Ministro de Fomento, el Ministro de Educación, el Ministro de Trabajo y Previsión Social, el Ministro de Defensa, el Ministro de Justicia, el Ministro de Relaciones Exteriores, el Ministro de Salud, el Ministro de Vivienda y Urbanismo, el Ministro de Transportes y Obras Públicas, el Ministro de Minería, el Ministro de Energía y Fomento, el Ministro de Pesca y Acuicultura, el Ministro de Silvicultura y Fomento Forestal, el Ministro de Turismo y Fomento de la Zona Costera, el Ministro de Cultura y Fomento del Patrimonio Cultural, el Ministro de Deportes y Fomento del Deporte, el Ministro de Artes y Fomento de las Artes, el Ministro de Ciencias y Fomento de las Ciencias, el Ministro de Tecnología y Fomento de la Tecnología, el Ministro de Industria y Fomento de la Industria, el Ministro de Comercio y Fomento del Comercio, el Ministro de Transportes y Fomento de los Transportes, el Ministro de Comunicaciones y Fomento de las Comunicaciones, el Ministro de Energía y Fomento de la Energía, el Ministro de Recursos Naturales y Fomento de los Recursos Naturales, el Ministro de Medio Ambiente y Fomento del Medio Ambiente, el Ministro de Urbanismo y Fomento del Urbanismo, el Ministro de Vivienda y Fomento de la Vivienda, el Ministro de Obras Públicas y Fomento de las Obras Públicas, el Ministro de Transportes y Fomento de los Transportes, el Ministro de Comunicaciones y Fomento de las Comunicaciones, el Ministro de Energía y Fomento de la Energía, el Ministro de Recursos Naturales y Fomento de los Recursos Naturales, el Ministro de Medio Ambiente y Fomento del Medio Ambiente, el Ministro de Urbanismo y Fomento del Urbanismo, el Ministro de Vivienda y Fomento de la Vivienda, el Ministro de Obras Públicas y Fomento de las Obras Públicas, el Ministro de Transportes y Fomento de los Transportes, el Ministro de Comunicaciones y Fomento de las Comunicaciones, el Ministro de Energía y Fomento de la Energía, el Ministro de Recursos Naturales y Fomento de los Recursos Naturales, el Ministro de Medio Ambiente y Fomento del Medio Ambiente, el Ministro de Urbanismo y Fomento del Urbanismo, el Ministro de Vivienda y Fomento de la Vivienda, el Ministro de Obras Públicas y Fomento de las Obras Públicas, el Ministro de Transportes y Fomento de los Transportes, el Ministro de Comunicaciones y Fomento de las Comunicaciones, el Ministro de Energía y Fomento de la Energía, el Ministro de Recursos Naturales y Fomento de los Recursos Naturales, el Ministro de Medio Ambiente y Fomento del Medio Ambiente, el Ministro de Urbanismo y Fomento del Urbanismo, el Ministro de Vivienda y Fomento de la Vivienda, el Ministro de Obras Públicas y Fomento de las Obras Públicas, el Ministro de Transportes y Fomento de los Transportes, el Ministro de Comunicaciones y Fomento de las Comunicaciones, el Ministro de Energía y Fomento de la Energía, el Ministro de Recursos Naturales y Fomento de los Recursos Naturales, el Ministro de Medio Ambiente y Fomento del Medio Ambiente, el Ministro de Urbanismo y Fomento del Urbanismo, el Ministro de Vivienda y Fomento de la Vivienda, el Ministro de Obras Públicas y Fomento de las Obras Públicas, el Ministro de Transportes y Fomento de los Transportes, el Ministro de Comunicaciones y Fomento de las Comunicaciones, el Ministro de Energía y Fomento de la Energía, el Ministro de Recursos Naturales y Fomento de los Recursos Naturales, el Ministro de Medio Ambiente y Fomento del Medio Ambiente, el Ministro de Urbanismo y Fomento del Urbanismo, el Ministro de Vivienda y Fomento de la Vivienda, el Ministro de Obras Públicas y Fomento de las Obras Públicas, el Ministro de Transportes y Fomento de los Transportes, el Ministro de Comunicaciones y Fomento de las Comunicaciones, el Ministro de Energía y Fomento de la Energía, el Ministro de Recursos Naturales y Fomento de los Recursos Naturales, el Ministro de Medio Ambiente y Fomento del Medio Ambiente, el Ministro de Urbanismo y Fomento del Urbanismo, el Ministro de Vivienda y Fomento de la Vivienda, el Ministro de Obras Públicas y Fomento de las Obras Públicas, el Ministro de Transportes y Fomento de los Transportes, el Ministro de Comunicaciones y Fomento de las Comunicaciones, el Ministro de Energía y Fomento de la Energía, el Ministro de Recursos Naturales y Fomento de los Recursos Naturales, el Ministro de Medio Ambiente y Fomento del Medio Ambiente, el Ministro de Urbanismo y Fomento del Urbanismo, el Ministro de Vivienda y Fomento de la Vivienda, el Ministro de Obras Públicas y Fomento de las Obras Públicas, el Ministro de Transportes y Fomento de los Transportes, el Ministro de Comunicaciones y Fomento de las Comunicaciones, el Ministro de Energía y Fomento de la Energía, el Ministro de Recursos Naturales y Fomento de los Recursos Naturales, el Ministro de Medio Ambiente y Fomento del Medio Ambiente, el Ministro de Urbanismo y Fomento del Urbanismo, el Ministro de Vivienda y Fomento de la Vivienda, el Ministro de Obras Públicas y Fomento de las Obras Públicas, el Ministro de Transportes y Fomento de los Transportes, el Ministro de Comunicaciones y Fomento de las Comunicaciones, el Ministro de Energía y Fomento de la Energía, el Ministro de Recursos Naturales y Fomento de los Recursos Naturales, el Ministro de Medio Ambiente y Fomento del Medio Ambiente, el Ministro de Urbanismo y Fomento del Urbanismo, el Ministro de Vivienda y Fomento de la Vivienda, el Ministro de Obras Públicas y Fomento de las Obras Públicas, el Ministro de Transportes y Fomento de los Transportes, el Ministro de Comunicaciones y Fomento de las Comunicaciones, el Ministro de Energía y Fomento de la Energía, el Ministro de Recursos Naturales y Fomento de los Recursos Naturales, el Ministro de Medio Ambiente y Fomento del Medio Ambiente, el Ministro de Urbanismo y Fomento del Urbanismo, el Ministro de Vivienda y Fomento de la Vivienda, el Ministro de Obras Públicas y Fomento de las Obras Públicas, el Ministro de Transportes y Fomento de los Transportes, el Ministro de Comunicaciones y Fomento de las Comunicaciones, el Ministro de Energía y Fomento de la Energía, el Ministro de Recursos Naturales y Fomento de los Recursos Naturales, el Ministro de Medio Ambiente y Fomento del Medio Ambiente, el Ministro de Urbanismo y Fomento del Urbanismo, el Ministro de Vivienda y Fomento de la Vivienda, el Ministro de Obras Públicas y Fomento de las Obras Públicas, el Ministro de Transportes y Fomento de los Transportes, el Ministro de Comunicaciones y Fomento de las Comunicaciones, el Ministro de Energía y Fomento de la Energía, el Ministro de Recursos Naturales y Fomento de los Recursos Naturales, el Ministro de Medio Ambiente y Fomento del Medio Ambiente, el Ministro de Urbanismo y Fomento del Urbanismo, el Ministro de Vivienda y Fomento de la Vivienda, el Ministro de Obras Públicas y Fomento de las Obras Públicas, el Ministro de Transportes y Fomento de los Transportes, el Ministro de Comunicaciones y Fomento de las Comunicaciones, el Ministro de Energía y Fomento de la Energía, el Ministro de Recursos Naturales y Fomento de los Recursos Naturales, el Ministro de Medio Ambiente y Fomento del Medio Ambiente, el Ministro de Urbanismo y Fomento del Urbanismo, el Ministro de Vivienda y Fomento de la Vivienda, el Ministro de Obras Públicas y Fomento de las Obras Públicas, el Ministro de Transportes y Fomento de los Transportes, el Ministro de Comunicaciones y Fomento de las Comunicaciones, el Ministro de Energía y Fomento de la Energía, el Ministro de Recursos Naturales y Fomento de los Recursos Naturales, el Ministro de Medio Ambiente y Fomento del Medio Ambiente, el Ministro de Urbanismo y Fomento del Urbanismo, el Ministro de Vivienda y Fomento de la Vivienda, el Ministro de Obras Públicas y Fomento de las Obras Públicas, el Ministro de Transportes y Fomento de los Transportes, el Ministro de Comunicaciones y Fomento de las Comunicaciones, el Ministro de Energía y Fomento de la Energía, el Ministro de Recursos Naturales y Fomento de los Recursos Naturales, el Ministro de Medio Ambiente y Fomento del Medio Ambiente, el Ministro de Urbanismo y Fomento del Urbanismo, el Ministro de Vivienda y Fomento de la Vivienda, el Ministro de Obras Públicas y Fomento de las Obras Públicas, el Ministro de Transportes y Fomento de los Transportes, el Ministro de Comunicaciones y Fomento de las Comunicaciones, el Ministro de Energía y Fomento de la Energía, el Ministro de Recursos Naturales y Fomento de los Recursos Naturales, el Ministro de Medio Ambiente y Fomento del Medio Ambiente, el Ministro de Urbanismo y Fomento del Urbanismo, el Ministro de Vivienda y Fomento de la Vivienda, el Ministro de Obras Públicas y Fomento de las Obras Públicas, el Ministro de Transportes y Fomento de los Transportes, el Ministro de Comunicaciones y Fomento de las Comunicaciones, el Ministro de Energía y Fomento de la Energía, el Ministro de Recursos Naturales y Fomento de los Recursos Naturales, el Ministro de Medio Ambiente y Fomento del Medio Ambiente, el Ministro de Urbanismo y Fomento del Urbanismo, el Ministro de Vivienda y Fomento de la Vivienda, el Ministro de Obras Públicas y Fomento de las Obras Públicas, el Ministro de Transportes y Fomento de los Transportes, el Ministro de Comunicaciones y Fomento de las Comunicaciones, el Ministro de Energía y Fomento de la Energía, el Ministro de Recursos Naturales y Fomento de los Recursos Naturales, el Ministro de Medio Ambiente y Fomento del Medio Ambiente, el Ministro de Urbanismo y Fomento del Urbanismo, el Ministro de Vivienda y Fomento de la Vivienda, el Ministro de Obras Públicas y Fomento de las Obras Públicas, el Ministro de Transportes y Fomento de los Transportes, el Ministro de Comunicaciones y Fomento de las Comunicaciones, el Ministro de Energía y Fomento de la Energía, el Ministro de Recursos Naturales y Fomento de los Recursos Naturales, el Ministro de Medio Ambiente y Fomento del Medio Ambiente, el Ministro de Urbanismo y Fomento del Urbanismo, el Ministro de Vivienda y Fomento de la Vivienda, el Ministro de Obras Públicas y Fomento de las Obras Públicas, el Ministro de Transportes y Fomento de los Transportes, el Ministro de Comunicaciones y Fomento de las Comunicaciones, el Ministro de Energía y Fomento de la Energía, el Ministro de Recursos Naturales y Fomento de los Recursos Naturales, el Ministro de Medio Ambiente y Fomento del Medio Ambiente, el Ministro de Urbanismo y Fomento del Urbanismo, el Ministro de Vivienda y Fomento de la Vivienda, el Ministro de Obras Públicas y Fomento de las Obras Públicas, el Ministro de Transportes y Fomento de los Transportes, el Ministro de Comunicaciones y Fomento de las Comunicaciones, el Ministro de Energía y Fomento de la Energía, el Ministro de Recursos Naturales y Fomento de los Recursos Naturales, el Ministro de Medio Ambiente y Fomento del Medio Ambiente, el Ministro de Urbanismo y Fomento del Urbanismo, el Ministro de Vivienda y Fomento de la Vivienda, el Ministro de Obras Públicas y Fomento de las Obras Públicas, el Ministro de Transportes y Fomento de los Transportes, el Ministro de Comunicaciones y Fomento de las Comunicaciones, el Ministro de Energía y Fomento de la Energía, el Ministro de Recursos Naturales y Fomento de los Recursos Naturales, el Ministro de Medio Ambiente y Fomento del Medio Ambiente, el Ministro de Urbanismo y Fomento del Urbanismo, el Ministro de Vivienda y Fomento de la Vivienda, el Ministro de Obras Públicas y Fomento de las Obras Públicas, el Ministro de Transportes y Fomento de los Transportes, el Ministro de Comunicaciones y Fomento de las Comunicaciones, el Ministro de Energía y Fomento de la Energía, el Ministro de Recursos Naturales y Fomento de los Recursos Naturales, el Ministro de Medio Ambiente y Fomento del Medio Ambiente, el Ministro de Urbanismo y Fomento del Urbanismo, el Ministro de Vivienda y Fomento de la Vivienda, el Ministro de Obras Públicas y Fomento de las Obras Públicas, el Ministro de Transportes y Fomento de los Transportes, el Ministro de Comunicaciones y Fomento de las Comunicaciones, el Ministro de Energía y Fomento de la Energía, el Ministro de Recursos Naturales y Fomento de los Recursos Naturales, el Ministro de Medio Ambiente y Fomento del Medio Ambiente, el Ministro de Urbanismo y Fomento del Urbanismo, el Ministro de Vivienda y Fomento de la Vivienda, el Ministro de Obras Públicas y Fomento de las Obras Públicas, el Ministro de Transportes y Fomento de los Transportes, el Ministro de Comunicaciones y Fomento de las Comunicaciones, el Ministro de Energía y Fomento de la Energía, el Ministro de Recursos Naturales y Fomento de los Recursos Naturales, el Ministro de Medio Ambiente y Fomento del Medio Ambiente, el Ministro de Urbanismo y Fomento del Urbanismo, el Ministro de Vivienda y Fomento de la Vivienda, el Ministro de Obras Públicas y Fomento de las Obras Públicas, el Ministro de Transportes y Fomento de los Transportes, el Ministro de Comunicaciones y Fomento de las Comunicaciones, el Ministro de Energía y Fomento de la Energía, el Ministro de Recursos Naturales y Fomento de los Recursos Naturales, el Ministro de Medio Ambiente y Fomento del Medio Ambiente, el Ministro de Urbanismo y Fomento del Urbanismo, el Ministro de Vivienda y Fomento de la Vivienda, el Ministro de Obras Públicas y Fomento de las Obras Públicas, el Ministro de Transportes y Fomento de los Transportes, el Ministro de Comunicaciones y Fomento de las Comunicaciones, el Ministro de Energía y Fomento de la Energía, el Ministro de Recursos Naturales y Fomento de los Recursos Naturales, el Ministro de Medio Ambiente y Fomento del Medio Ambiente, el Ministro de Urbanismo y Fomento del Urbanismo, el Ministro de Vivienda y Fomento de la Vivienda, el Ministro de Obras Públicas y Fomento de las Obras Públicas, el Ministro de Transportes y Fomento de los Transportes, el Ministro de Comunicaciones y Fomento de las Comunicaciones, el Ministro de Energía y Fomento de la Energía, el Ministro de Recursos Naturales y Fomento de los Recursos Naturales, el Ministro de Medio Ambiente y Fomento del Medio Ambiente, el Ministro de Urbanismo y Fomento del Urbanismo, el Ministro de Vivienda y Fomento de la Vivienda, el Ministro de Obras Públicas y Fomento de las Obras Públicas, el Ministro de Transportes y Fomento de los Transportes, el Ministro de Comunicaciones y Fomento de las Comunicaciones, el Ministro de Energía y Fomento de la Energía, el Ministro de Recursos Naturales y Fomento de los Recursos Naturales, el Ministro de Medio Ambiente y Fomento del Medio Ambiente, el Ministro de Urbanismo y Fomento del Urbanismo, el Ministro de Vivienda y Fomento de la Vivienda, el Ministro de Obras Públicas y Fomento de las Obras Públicas, el Ministro de Transportes y Fomento de los Transportes, el Ministro de Comunicaciones y Fomento de las Comunicaciones, el Ministro de Energía y Fomento de la Energía, el Ministro de Recursos Naturales y Fomento de los Recursos Naturales, el Ministro de Medio Ambiente y Fomento del Medio Ambiente, el Ministro de Urbanismo y Fomento del Urbanismo, el Ministro de Vivienda y Fomento de la Vivienda, el Ministro de Obras Públicas y Fomento de las Obras Públicas, el Ministro de Transportes y Fomento de los Transportes, el Ministro de Comunicaciones y Fomento de las Comunicaciones, el Ministro de Energía y Fomento de la Energía, el Ministro de Recursos Naturales y Fomento de los Recursos Naturales, el Ministro de Medio Ambiente y Fomento del Medio Ambiente, el Ministro de Urbanismo y Fomento del Urbanismo, el Ministro de Vivienda y Fomento de la Vivienda, el Ministro de Obras Públicas y Fomento de las Obras Públicas, el Ministro de Transportes y Fomento de los Transportes, el Ministro de Comunicaciones y Fomento de las Comunicaciones, el Ministro de Energía y Fomento de la Energía, el Ministro de Recursos Naturales y Fomento de los Recursos Naturales, el Ministro de Medio Ambiente y Fomento del Medio Ambiente, el Ministro de Urbanismo y Fomento del Urbanismo, el Ministro de Vivienda y Fomento de la Vivienda, el Ministro de Obras Públicas y Fomento de las Obras Públicas, el Ministro de Transportes y Fomento de los Transportes, el Ministro de Comunicaciones y Fomento de las Comunicaciones, el Ministro de Energía y Fomento de la Energía, el Ministro de Recursos Naturales y Fomento de los Recursos Naturales, el Ministro de Medio Ambiente y Fomento del Medio Ambiente, el Ministro de Urbanismo y Fomento del Urbanismo, el Ministro de Vivienda y Fomento de la Vivienda, el Ministro de Obras Públicas y Fomento de las Obras Públicas, el Ministro de Transportes y Fomento de los Transportes, el Ministro de Comunicaciones y Fomento de las Comunicaciones, el Ministro de Energía y Fomento de la Energía, el Ministro de Recursos Naturales y Fomento de los Recursos Naturales, el Ministro de Medio Ambiente y Fomento del Medio Ambiente, el Ministro de Urbanismo y Fomento del Urbanismo, el Ministro de Vivienda y Fomento de la Vivienda, el Ministro de Obras Públicas y Fomento de las Obras Públicas, el Ministro de Transportes y Fomento de los Transportes, el Ministro de Comunicaciones y Fomento de las Comunicaciones, el Ministro de Energía y Fomento de la Energía, el Ministro de Recursos Naturales y Fomento de los Recursos Naturales, el Ministro de Medio Ambiente y Fomento del Medio Ambiente, el Ministro de Urbanismo y Fomento del Urbanismo, el Ministro de Vivienda y Fomento de la Vivienda, el Ministro de Obras Públicas y Fomento de las Obras Públicas, el Ministro de Transportes y Fomento de los Transportes, el Ministro de Comunicaciones y Fomento de las Comunicaciones, el Ministro de Energía y Fomento de la Energía, el Ministro de Recursos Naturales y Fomento de los Recursos Naturales, el Ministro de Medio Ambiente y Fomento del Medio Ambiente, el Ministro de Urbanismo y Fomento del Urbanismo, el Ministro de Vivienda y Fomento de la Vivienda, el Ministro de Obras Públicas y Fomento de las Obras Públicas, el Ministro de Transportes y Fomento de los Transportes, el Ministro de Comunicaciones y Fomento de las Comunicaciones, el Ministro de Energía y Fomento de la Energía, el Ministro de Recursos Naturales y Fomento de los Recursos Naturales, el Ministro de Medio Ambiente y Fomento del Medio Ambiente, el Ministro de Urbanismo y Fomento del Urbanismo, el Ministro de Vivienda y Fomento de la Vivienda, el Ministro de Obras Públicas y Fomento de las Obras Públicas, el Ministro de Transportes y Fomento de los Transportes, el Ministro de Comunicaciones y Fomento de las Comunicaciones, el Ministro de Energía y Fomento de la Energía, el Ministro de Recursos Naturales y Fomento de los Recursos Naturales, el Ministro de Medio Ambiente y Fomento del Medio Ambiente, el Ministro de Urbanismo y Fomento del Urbanismo, el Ministro de Vivienda y Fomento de la Vivienda, el Ministro de Obras Públicas y Fomento de las Obras Públicas, el Ministro de Transportes y Fomento de los Transportes, el Ministro de Comunicaciones y Fomento de las Comunicaciones, el Ministro de Energía y Fomento de la Energía, el Ministro de Recursos Naturales y Fomento de los Recursos Naturales, el Ministro de Medio Ambiente y Fomento del Medio Ambiente, el Ministro de Urbanismo y Fomento del Urbanismo, el Ministro de Vivienda y Fomento de la Vivienda, el Ministro de Obras Públicas y Fomento de las Obras Públicas, el Ministro de Transportes y Fomento de los Transportes, el Ministro de Comunicaciones y Fomento de las Comunicaciones, el Ministro de Energía y Fomento de la Energía, el Ministro de Recursos Naturales y Fomento de los Recursos Naturales, el Ministro de Medio Ambiente y Fomento del Medio Ambiente, el Ministro de Urbanismo y Fomento del Urbanismo, el Ministro de Vivienda y Fomento de la Vivienda, el Ministro de Obras Públicas y Fomento de las Obras Públicas, el Ministro de Transportes y Fomento de los Transportes, el Ministro de Comunicaciones y Fomento de las Comunicaciones, el Ministro de Energía y Fomento de la Energía, el Ministro de Recursos Naturales y Fomento de los Recursos Naturales, el Ministro de Medio Ambiente y Fomento del Medio Ambiente, el Ministro de Urbanismo y Fomento del Urbanismo, el Ministro de Vivienda y Fomento de la Vivienda, el Ministro de Obras Públicas y Fomento de las Obras Públicas, el Ministro de Transportes y Fomento de los Transportes, el Ministro de Comunicaciones y Fomento de las Comunicaciones, el Ministro de Energía y Fomento de la Energía, el Ministro de Recursos Naturales y Fomento de los Recursos Naturales, el Ministro de Medio Ambiente y Fomento del Medio Ambiente, el Ministro de Urbanismo y Fomento del Urbanismo, el Ministro de Vivienda y Fomento de la Vivienda, el Ministro de Obras Públicas y Fomento de las Obras Públicas, el Ministro de Transportes y Fomento de los Transportes, el Ministro de Comunicaciones y Fomento de las Comunicaciones, el Ministro de Energía y Fomento de la Energía, el Ministro de Recursos Naturales y Fomento de los Recursos Naturales, el Ministro de Medio Ambiente y Fomento del Medio Ambiente, el Ministro de Urbanismo y Fomento del Urbanismo, el Ministro de Vivienda y Fomento de la Vivienda, el Ministro de Obras Públicas y Fomento de las Obras Públicas, el Ministro de Transportes y Fomento de los Transportes, el Ministro de Comunicaciones y Fomento de las Comunicaciones, el Ministro de Energía y Fomento de la Energía, el Ministro de Recursos Naturales y Fomento de los Recursos Naturales, el Ministro de Medio Ambiente y Fomento del Medio Ambiente, el Ministro de Urbanismo y Fomento del Urbanismo, el Ministro de Vivienda y Fomento de la Vivienda, el Ministro de Obras Públicas y Fomento de las Obras Públicas, el Ministro de Transportes y Fomento de los Transportes, el Ministro de Comunicaciones y Fomento de las Comunicaciones, el Ministro de Energía y Fomento de la Energía, el Ministro de Recursos Naturales y Fomento de los Recursos Naturales, el Ministro de Medio Ambiente y Fomento del Medio Ambiente, el Ministro de Urbanismo y Fomento del Urbanismo, el Ministro de Vivienda y Fomento de la Vivienda, el Ministro de Obras Públicas y Fomento de las Obras Públicas, el Ministro de Transportes y Fomento de los Transportes, el Ministro de Comunicaciones y Fomento de las Comunicaciones, el Ministro de Energía y Fomento de la Energía, el Ministro de Recursos Naturales y Fomento de los Recursos Naturales, el Ministro de Medio Ambiente y Fomento del Medio Ambiente, el Ministro de Urbanismo y Fomento del Urbanismo, el Ministro de Vivienda y Fomento de la Vivienda, el Ministro de Obras Públicas y Fomento de las Obras Públicas, el Ministro de Transportes y Fomento de los Transportes, el Ministro de Comunicaciones y Fomento de las Comunicaciones, el Ministro de Energía y Fomento de la Energía, el Ministro de Recursos Naturales y Fomento de los Recursos Naturales, el Ministro de Medio Ambiente y Fomento del Medio Ambiente, el Ministro de Urbanismo y Fomento del Urbanismo, el Ministro de Vivienda y Fomento de la Vivienda, el Ministro de Obras Públicas y Fomento de las Obras Públicas, el Ministro de Transportes y Fomento de los Transportes, el Ministro de Comunicaciones y Fomento de las Comunicaciones, el Ministro de Energía y Fomento de la Energía, el Ministro de Recursos Naturales y Fomento de los Recursos Naturales, el Ministro de Medio Ambiente y Fomento del Medio Ambiente, el Ministro de Urbanismo y Fomento del Urbanismo, el Ministro de Vivienda y Fomento de la Vivienda, el Ministro de Obras Públicas y Fomento de las Obras Públicas, el Ministro de Transportes y Fomento de los Transportes, el Ministro de Comunicaciones y Fomento de las Comunicaciones, el Ministro de Energía y Fomento de la Energía, el Ministro de Recursos Naturales y Fomento de los Recursos Naturales, el Ministro de Medio Ambiente y Fomento del Medio Ambiente, el Ministro de Urbanismo y Fomento del Urbanismo, el Ministro de Vivienda y Fomento de la Vivienda, el Ministro de Obras Públicas y Fomento de las Obras Públicas, el Ministro de Transportes y Fomento de los Transportes, el Ministro de Comunicaciones y Fomento de las Comunicaciones, el Ministro de Energía y Fomento de la Energía, el Ministro de Recursos Naturales y Fomento de los Recursos Naturales, el Ministro de Medio Ambiente y Fomento del Medio Ambiente, el Ministro de Urbanismo y Fomento del Urbanismo, el Ministro de Vivienda y Fomento de la Vivienda, el Ministro de Obras Públicas y Fomento de las Obras Públicas, el Ministro de Transportes y Fomento de los Transportes, el Ministro de Comunicaciones y Fomento de las Comunicaciones, el Ministro de Energía y Fomento de la Energía, el Ministro de Recursos Naturales y Fomento de los Recursos Naturales, el Ministro de Medio Ambiente y Fomento del Medio Ambiente, el Ministro de Urbanismo y Fomento del Urbanismo, el Ministro de Vivienda y Fomento de la Vivi

Ministro de Justicia estudiará los recorridos de fiebres dirigidos de la Asociación la presentación de una minuta.

El ministro de Justicia, Dr. Juan José de Viana, se reunió con los dirigentes de la Asociación de Fiebre Recorridos de la Asociación la presentación de una minuta.

Fue reparado pable a nivel en Nuble y Vicuña Mackenna

El Alcalde de Santiago Ramón Álvarez Goldsack, declaró a la prensa que la inundación del río bajo nivel ubicado en Nuble con Vicuña Mackenna, se debió a que la Municipalidad de Nuble no alcanzó a terminar las obras que le correspondían realizar en ese sector, lo que provocó los derrumbes que formaron lacos de tierra en los desagües, impidiendo el escurrimiento de las aguas.

Agregó que la parte que le corresponde a la comuna de Santiago, ya que en este sector está el límite entre las dos municipalidades, fue ejecutada por la Dirección de Obras de la Municipalidad, utilizando los amplios recursos con que cuenta su Depto. de Pavimentación, por lo cual estos inconvenientes no se repetirán.

Los desperfectos e inconvenientes que originaron los derrumbes y la inundación por las lluvias fueron subsanados durante el día de ayer, quedando así, ya libre para el tránsito.

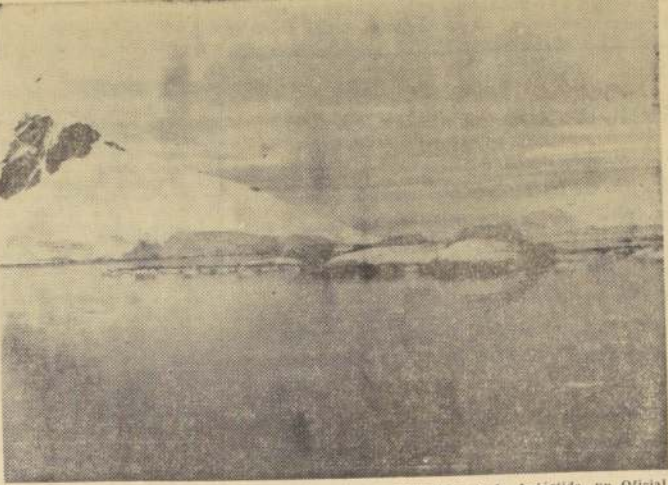

En medio de la soledad y belleza de las nieves incommensurables de la Antártida, un Oficial Civil registrará a partir del próximo año, todas las defunciones que se produzcan en el "continente del futuro".

OFICINAS DEL REGISTRO CIVIL LLEGAN A LA ZONA ANTARTIDA

La oficina instalada en "el continente del futuro", registrará, por ahora, solamente defunciones. Autoridades científicas no descartan las posibilidades de establecer grupos familiares en la zona.

Con una Oficina del Registro Civil, que por el momento sólo registrará las defunciones, contarán a partir del 1.º de enero próximo, las dotaciones antárticas.

Es de esperar que con el correr de los años esta nueva dependencia tendrá a su cargo las inscripciones de nacimientos, matrimonios y defunciones, teniendo en cuenta que los estudios científicos han demostrado que la Antártida, puede ser habitada por grupos familiares.

EL CONTINENTE DEL FUTURO

El Continente helado, llamado también "continente del futuro", por la riqueza potencial que guarda, bajo sus hielos, muchos de ellos aún no conocidos, es el más nuevo y menos explorado.

Hombres de ciencia y militares integraron la primera expedición que tomó posesión del territorio antártico en febrero de 1947, estableciendo la primera base nacional, que se llamó "Soverano", por estar situada en la bahía del mismo nombre. A esta base se le bautizó años más tarde como "Arturo Prat".

Es justamente en este pedazo de territorio antártico donde un oficial de la Armada, en calidad de adjunto servirá el cargo de Oficial Civil. Su nombramiento será extendido por el Director Abogado del Registro Civil e Identificación.

Con esta circunscripción, son 537 las que funcionan actualmente en el país.

El oficial que servirá el cargo en el Continente Helado viajará a principios del próximo año integrando el Grupo de Tarea Antártico, que es el encargado de llevar a esas apartadas regiones, desde alimentos, envasados hasta bujías para los motores de la base.

SEIS MESES A MEDIA LUZ

El Registro Civil de la Antártida, será el único en el mundo, que cumplirá sus labores durante seis meses, sólo ayudado por tres o cuatro horas diarias de regular oscuridad. El resto será noche completa.

Cada 21 de junio comienza

la noche polar cuya duración oscila entre cinco y seis meses. Este fenómeno se denomina solsticio.

La falta de luz natural es recibida con una pequeña fiesta en el "continente del futuro". Aunque esta penumbra tiene sus desventajas, a veces peligrosas, une a los hombres que deben permanecer largo tiempo alejados del hogar y de los centros urbanos.

Entonces habría que construir un inmueble especial para que el Registro Civil le facilite el nacimiento, matrimonio y defunción de los antárticos.

Su preocupación fundamental es la de codificar las innumerables leyes que rigen la organización legal de la familia, las que dictan normas sobre los procedimientos administrativos para inscribir los actos y hechos vitales, las que regulan la identificación personal, y las que fijan obligaciones en el proceso electoral de la República. Dirige el Servicio el abogado Fernando Montalvo Buitrago.

Desde su iniciación este servicio hubo de cumplir una ardua y continuada labor para reunir en el Archivo General todos los nacimientos, matrimonios y defunciones ocurridos en el país. El 11 de diciembre de 1946, un incendio destruyó, casi completamente la obra de muchos años.

Si se hace realidad lo que muchos científicos sustentan de habitar la Antártida, en un futuro no muy lejano tendremos un huequito en el Archivo General para los nacimientos, matrimonios y defunciones de las familias antárticas.

537 CIRCUNSCRIPCIONES. Fértil en fauna y flora, la Antártida, posee abundantes yacimientos, producidos por los depósitos de sus 14 millones de kilómetros cuadrados.

Desapareció un tripulante de bote pesquero

ARICA — Un bote sin matrícula que era ocupado por 4 personas, volcó el martes, a las 16 horas, frente a la playa "Los Gringos", de este departamento, desahucando a los ocupantes. Los otros tres tripulantes, La embarcación se había situado en un lugar no autorizado para la pesca, por lo que, aparentemente, los ocupantes del bote se dedicaban a la pesca, aunque no tenían autorización para ello. La información fue proporcionada por Carabineros.

Dos nuevos presidios construirán en Chiloé

Con cuatro nuevos edificios contarán los servicios judiciales y de prisiones, según se informó ayer en el Ministerio de Justicia.

En Castro se proyecta construir un presidio colonia agrícola, en el que los reos de Chiloé, condenados por los Juzgados de Ancud, Castro y Aysén, se perfeccionarán en el conocimiento de las técnicas agropecuarias regionales.

Actualmente, se hacen las gestiones para comprar un predio de ocho hectáreas, contiguo a la ciudad de Castro, al cual se trasladaría la cárcel de la ciudad. Esta funciona en un edificio particular que sufrió graves daños con los sismos de mayo, y que, no obstante haber sido reparado, no ofrece ninguna seguridad.

El otro presidio se construirá en Chaitén, ubicada en Chiloé continental, con capacidad para 25 reclusos, entre hombres, mujeres y menores. En esta forma, los reos condenados a penas cortas podrán cumplirlos en Chaitén, sin que sea necesario llevarlos a la Penitenciaría de Osorno.

Los nuevos servicios judiciales corresponden al Juzgado de Traiguén, que quedará anexo a la Carcel de la ciudad, y uno en San Miguel, en el que funcionarán los Juzgados de Letras de Mayor Cuantía en lo Civil y Criminal, y el Juzgado de Letras de Menores de la comuna.

MOLINOS
HILOS DE CAÑAMO PARA COSER SACOS
Reich y Cia. Ltda.
Avenida Bernardo O'Higgins 3786.
FONOS: 90206 - 97328

Nueva Directiva de la Sociedad de Odontología

La Sociedad Odontológica de Chile eligió a nuevo directorio para el período 1962-1963. Lo integran los doctores Juan Pequeño B., presidente; Giacomo Eber, Grauer, vicepresidente; Juan Salda L., secretario general; Cristina Ruiz U., prosecretaria; Rodolfo Casanova O., tesorero general; A. A. O. N. O. M. Serrat R., bibliotecario; Luis Alfaro L., Ernesto Anguita Herrera, Hernán Barahona J., Juan Colón M., Hernán Rioplatón B., Pablo Sainte Marie S. y Rubén Soto M., directores.

Nuevo servicio de aviones "Jet", de América a Europa

Un nuevo servicio transatlántico de jets que ofrecerá para muchas ciudades de Sudamérica una conveniente vía de comunicación a Europa, será establecido por la Pan American Airways el 7 de julio. Enlazará Miami y San Juan, eje de los servicios aéreo intercontinentales la ruta se extiende hasta Lisboa, donde hace conexión con otros vuelos de propulsión a chorro para seguir a España, Francia, Italia y otras ciudades europeas.

El viaje desde San Juan a Lisboa en jets DC-8 tomará sólo seis horas, 45 minutos, y el trayecto desde Miami a la capital portuguesa se hará en nueve horas y media por la vía de Puerto Rico.

Inicialmente, el servicio constará de dos vuelos redondos por semana, con salida de Miami y San Juan los martes y sábados. El viaje de regreso se efectuará los miércoles y domingos.

La nueva ruta, que enlaza directamente los servicios latinoamericanos de la Pan American con su red de rutas europeas y mundiales, brinda magníficas conexiones para viajeros procedentes de muchas ciudades de la América Latina evitando la necesidad de cambiar de empresas. Ofrecerá asimismo, la ventaja de las benignas condiciones climatológicas reinantes en el Medio Atlántico, sin los inconvenientes y contratiempos que en ciertas épocas del año entraña el viaje por la vía de Nueva York y Atlántico Norte.

Los jets partirán de Miami los martes y sábados, a las 16.30 horas, y de San Juan, a las 21 horas, para arribar a Lisboa, a las 4.45 horas el día siguiente (horas locales). Los vuelos de regreso saldrán de la capital portuguesa los miércoles y domingos a las 16.30 horas y llegarán a San Juan el mismo día a las 18.30 horas, en virtud de las cinco horas que se ganan en el viaje. Los jets arribarán a Miami, a las 21.30 horas.

En Lisboa el vuelo que llega de San Juan los domingos hace conexión directa con otro jet que presta servicio a Barcelona, Roma y París.

En la nueva ruta se ofrecerá servicio de primera, así como de clase económica.

Valparaíso ganó premio mayor de Boletas de Compraventas

El siguiente es el resultado del sorteo de boletas de compraventas correspondiente al mes de mayo, realizado ayer.

Con el gordo de \$ 10.000 resultó favorecida la boleta N.º 78164, emitida en Valparaíso, calle Avenida Argentina N.º 706.

En presencia de numerosos público, representantes de la prensa, del comercio y autoridades administrativas, se llevó a efecto ayer en la Policia de Beneficencia, ante el Notario Público y de Hacienda, don Luis Azocar Alvarez, el quincuagesimo sorteo nacional de boletas de compraventas.

En el participaron las boletas y vales de cajas registradas autorizadas, emitidas en mayo de 1962, en todo el país. Resultó favorecida con el gordo de diez mil escudos, la boleta N.º 78164, emitida el día 17 de mayo de 1962, por Autoservicio de Caramelo, Ciudad Lida, ubicado en Avda. Argentina N.º 706, de Valparaíso.

Además, resultaron favorecidas diez boletas más con \$ 1.000 cada una, y doscientos veinte premios menores con \$ 500 cada una.

Por otra parte, serán premiadas con \$ 50 las boletas emitidas en cualquier día del mes de mayo de 1962, y por cualquier negocio del país, cuyo número completo coincida con el de la boleta que tenía el premio mayor de diez mil escudos. En esta oportunidad, la boleta de cualquier fecha del mes de mayo y de cualquier firma comercial, industrial o agrícola que tenga el número 78164, está premiada con \$ 50.

Los resultados generales serán dados a conocer por publicaciones en los diarios de esta capital y de las ciudades cabeceras de provincia, y mediante carteles que serán colocados en las oficinas de Impuestos Internos, Correos y otras reanuncias fiscales y semifiscales.

Hoy vuelven a clases alumnos de Química y Farmacia de la "U"

En forma incondicional se reintegran hoy a clase los 470 alumnos de Química y Farmacia de la Universidad de Chile, que se encontraban en huelga desde el 17 de mayo. La vuelta se decidió debido a que más adelante sería imposible recuperar el tiempo perdido. Su movimiento obedecía a un desacuerdo con algunos puntos del reglamento interno que elabora la comisión de docencia del establecimiento.

El punto principal en conflicto es la nota mínima para aprobar exámen, que la comisión de docencia fijó en 4, mientras los alumnos piden un 3,5.

El próximo martes la Facultad de Química y Farmacia tendrá sesión en la cual conocerá y seguramente aprobará el reglamento. Mientras, ese mismo día la FECH llamará a reunión de directorio con todos los presidentes de centros de alumnos universitarios para tratar el problema. Las conversaciones entre alumnos y autoridades universitarias continuaron con el fin de llegar a una solución. El Consejo Universitario, que se preocupa del problema de la supresión del bachillerato, tendrá en tabla el reglamento de Química y Farmacia, el próximo miércoles posiblemente.

INVESTIGAN FALTA DE PREVISION PARA LOS EMPLEADOS NOTARIALES

Las nóminas de los empleados que prestan servicios en las Notarías y demás oficinas de los Auxiliares de la Administración de Justicia, pidió el Ministerio de Justicia al presidente de la Corte Suprema, en oficio enviado ayer.

Expresa la comunicación que esta medida se ha adoptado a raíz de diversas denuncias formuladas en el sentido que esos empleados en el desempeño de sus funciones no gozan de previsión alguna.

De este modo se burlan las obligaciones que sobre la materia deben cumplirse en conformidad con las disposiciones legales vigentes", declaró el Ministro Ortúzar.

Las nóminas servirán para establecer la efectividad de las denuncias y procurar las soluciones adecuadas en el proyecto de ley que sobre la materia se someterá a la consideración del Ejecutivo.

Ortúzar pide también se le proporcione una nómina de las personas que colaboran en esas funciones "haciendo trabajos ocasionales o en sus domicilios, y acerca de la previsión a que se encuentran acogidos.

REGALOS

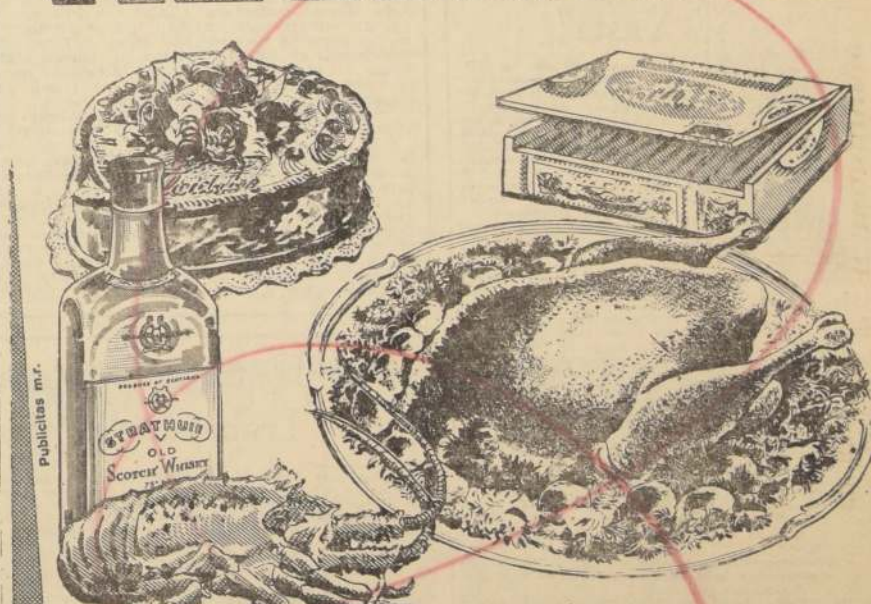

PARA LOS SANTOS

Cumpla dignamente el apostolado de la amistad en el día de los santos apóstoles San Pedro y San Pablo

ORIENTE y WALDORF le ofrecen los más finos manjares, deliciosas tortas y ricos postres, especialmente decorados para regalo

Además, toda clase de finos licores importados, auténtico whisky escocés y puros habanos «Beck»

JUNIO 29
SAN PEDRO
JUNIO 29
SAN PABLO

Oriente **WALDORF**

PLAZA ITALIA
FONOS: 32029-34078

Teléfono 89991



SONRISAL—Nueva tableta efervescente contra el resfrío

Ya no hay porqué soportar las incomodidades que suelen acompañar al resfrío común. Para combatir dolores y malestar general, bajar la fiebre... ahora usted tiene Sonrisal. Con Sonrisal, no necesita esperar mucho por el alivio. Tras su efervescencia, las tabletas de Sonrisal se disuelven por completo en agua... llegan a su estómago en una agradable solución. De ahí que sus ingredientes puedan absorberse con la mayor prontitud por el organismo, para aliviar rápidamente los síntomas y dolores del resfrío... y ayudarlo a sentirse mejor.

El alivio que proporciona es eficaz a la vez que rápido. Por eso, al primer estornudo... tome Sonrisal y note la diferencia! Deje caer una o dos tabletas de Sonrisal en agua... Vea su efervescencia... Luego beba la cristalina solución. ¡Sienta como el alivio comienza rápidamente con el sabor agradable de Sonrisal!

invariable en su herméptico dorado

Sonrisal

Base: Ácido acetilsalicílico, ácido cítrico, bicarbonato de sodio y carbonato de sodio

INFORMACIONES GREMIALES

ORTUZAR DENUNCIO EN EL SENADO LA ACCION PERTURBADORA DEL COMUNISMO

● Incidente con Carlos Contreras L. ● Aprobado en general proyecto del Registro Civil. ● Rechazado desafuero de la Gobernadora de Colipulli

Por unanimidad, el Senado aprobó ayer, en general, el proyecto de ley que modifica el artículo 30 de la Constitución Política del Estado, en el sentido de que el Gobierno, por disposición de la Caja de Retiro de los FF. VV. del Estado, en el grabado, un aspecto de dichos departamentos.

El senador comunista Carlos Contreras Labarca formuló críticas al proyecto y al Gobierno, que fueron refutadas por el ministro de Justicia, Enrique Ortúzar Escobar; pero aquel se molestó y muy alterado pronunció una réplica, que el ministro duplicó, poniendo a salvo sus prerrogativas de representante del Ejecutivo.

EL INCIDENTE

Contreras Labarca, en una intervención que el proyecto era tardío, insuficiente y parcial, porque el Ejecutivo no había considerado la situación económica de los servidores públicos. Finalmente, criticó el financiamiento, manifestándose contrario a que se alzase el valor de los carnets de identidad.

En una intervención, el ministro Ortúzar se manifestó extrañado de que ahora, en el Senado, como ya había ocurrido en la Cámara, con el diputado Cademartori, otro representante del Partido Comunista repitiese las mismas acerbadas e injustas críticas contra

PCU forma terna para candidato a diputado por el Primer Distrito

El Partido Radical respetará el mejor derecho de los conservadores para llenar vacante por deceso de Humberto Pinto Díaz. Conversaciones con los dirigentes liberales

En círculos del Partido Conservador Unido se anunciaron tres nombres para postular a la diputación del Primer Distrito de Santiago, vacante por fallecimiento de Humberto Pinto Díaz.

Ellos son: María Cruz Coker, ex diputada y ex ministra de Minería; Enrique Serrano de Viale-Rigo, y Fernando Coloma, hijo del ex ministro Juan Antonio Coloma.

Los tres nombres serán propuestos a los dirigentes de los partidos Radical y Liberal. Se dijo que el PR respetará el mejor derecho del PCU para llevar candidato a la diputación.

LA OPOSICION

El Partido Comunista anunció que postulará a la diputación la actriz teatral María Maldonado.

Eduardo Osorio, diputado y miembro del Comité Central del Partido Socialista, dijo que esa colectividad se pronunciará en el pleno que celebrará a fines de semana. De todas maneras, agregó, se verá con agrado la candidatura de María Maldonado.

TRES ASCENSOS EN LA FUERZA AEREA

El Senado aprobó ayer los ascensos a Coronel de Aviación de los siguientes Comandantes de Grupo de la Fuerza Aérea de Chile: Luis Ernesto Beltrami Quevedo, Federico Alfredo Julio Misael del Carmen Care Lagos y Horacio del Rosario Rojas Domos.

CUENTA NUEVOS DEPARTAMENTOS ENTREGARON A FERROVIARIOS, AYER

Acto lo presidió el Vicepresidente de Caja de Retiros de los FF. CC. ● Vasto plan de construcciones en todo el país tiene esta institución. (Por NIBALDO MELLA R.)

Cuarenta familias de empleados y obreros ferroviarios vieron cumplida una de sus más añoradas aspiraciones, en la tarde de ayer, cuando les fueron entregados los departamentos que la Caja de Retiros de los Ferrocarriles del Estado, en el barrio de la Nueva Población, Juan Antonio Ríos, al costado norte de la Carretera Panamericana, les había construido.

La ceremonia, el vicepresidente de dicha institución, Jacobo Chernillo, quien dijo al administrador de la CORVI, Ramón Cortés, ahí presente:

"Espero que reuniones tan gratas como la presente las tengamos a menudo en un futuro no lejano".

Enseguida, dirigiéndose a los nuevos propietarios de los departamentos, expresó:

COMODIDAD Y CONFORT

Los departamentos son cómodos y confortables. Cuentan con dos dormitorios (algunos tres), living, comedor, amplitud de cocina y sala de baño con todos los implementos necesarios. Diversos locales comerciales serán instalados en los próximos días en sus alrededores, donde los nuevos pobladores podrán adquirir toda clase de artículos alimenticios.

CONSTRUYO LA CORVI

La construcción estuvo a cargo de la firma "Jorge Prieto y Vial Ltda.", por encargo de la Corporación de la Vivienda (CORVI), en cumplimiento a lo dispuesto en el Plan Habitacional DFL N.º 21, que el Gobierno tiene en marcha a través de todo el país.

Para la entrega de las nuevas habitaciones, se tuvieron en cuenta los puntos necesarios que se exigen a los postulantes a la nueva vivienda.

NUEVAS CONSTRUCCIONES

El consejero de la Caja de Retiros de Ferrocarriles Pedro Verdugo Bustos, informó que esta institución, a través de la CORVI, entregará nuevas habitaciones a los ferroviarios en diversas ciudades del sur del país. Estas ciudades son: Concepción, Chillán, Talcahuano, Temuco, Angol y otras.

REUNION TIENEN ESTA TARDE LOS HOSPITALARIOS

Dirigentes de asociaciones de bases de la Federación Nacional de Trabajadores de la Salud efectuarán hoy en el local de los Suplementos, Arturo Prat 464, una reunión.

En la ocasión el directorio de la Federación, que encabeza Luis Freije, dará una cuenta sobre la marcha del proyecto de ley que modificará la Ley 14.593 —de encausamiento para los personales de la Salud— que se discute en el Congreso Nacional.

Un echarpe de regalo

Recordamos que CHUAQUI y CIA. regala un echarpe de lana por cada compra mayor de E\$ 20

PRECIOS ESPECIALES A COMERCIANTES

Quadros de lana E\$ 0,60

Relojos 1,00

Soquetes 0,40

Calentines desde 0,38

Y MILES DE OFERTAS MAS

HILANDERIA CHUAQUI

En la calle de la Libertad, N.º 220, entre la calle de la Constitución y la calle de la Unión.

En la calle de la Libertad, N.º 220, entre la calle de la Constitución y la calle de la Unión.

también más HOGAREÑOS más INTIMOS y HERMOSOS por su COLOR

Liberales de Providencia aplauden Mensaje de S. E.

Después de un extenso debate, la Asamblea Liberal de Providencia acordó, por unanimidad, solidarizar ampliamente con el último Mensaje al Congreso Nacional del Presidente de la República, don Jorge Alessandri Rodríguez, y expresar su firme adhesión al presidente del Partido, don Ladislao Errázuriz.

Mujeres liberales eligieron una nueva directiva nacional

La Sección Femenina del Partido Liberal designó nueva Mesa Directiva, que quedará integrada en la siguiente forma:

Presidenta, señora Paloma Correa de Bunster, reelegida por unanimidad; vicepresidenta, Elena Estayman y María Armand; secretaria general, Magdalena Balduz; prosecretaria, Carmen Carvicholi y Adriana Romo; tesorera, Gracia Rivera de Pertuzé, y directoras, Luz Valenzuela, Toja Gasmuri de Unzueta y Hilda Müller Hess.

Escala Única para Personal de FF. CC. estudiará la Cámara

El proyecto de escala única de sueldos para el personal de los Ferrocarriles del Estado, será tratado el lunes, por la Comisión de Economía y Comercio de la Cámara.

La sesión comenzará a las 16 horas y se efectuará a petición del diputado Samuel Fuentes, uno de los autores del proyecto, presentado por el Ejecutivo.

En su sesión de ayer, la Comisión aprobó un proyecto que consolida las deudas agrícolas y da facilidades de pago a los deudores.

Actividades Partidarias

PARTIDO RADICAL

CENTRO FEMENINO D.ª 3.ª COMUNA

El Centro Femenino de la Tercera Comuna de Santiago cita a sesión para el sábado próximo, a las 19 horas, en el local de calle Mapu 246. Habrá una cuenta de organización a cargo de la presidenta del Centro, Sra. Ana Araya.

PARTIDO CONSERVADOR

PRIMERA COMUNA

A las 19 horas de hoy se reunirá el Directorio "Santa Lucía" del Partido Conservador, para abordar problemas derivados de las inscripciones en los Registros Electorales.

Liberales de Providencia aplauden Mensaje de S. E.

Después de un extenso debate, la Asamblea Liberal de Providencia acordó, por unanimidad, solidarizar ampliamente con el último Mensaje al Congreso Nacional del Presidente de la República, don Jorge Alessandri Rodríguez, y expresar su firme adhesión al presidente del Partido, don Ladislao Errázuriz.

Mujeres liberales eligieron una nueva directiva nacional

La Sección Femenina del Partido Liberal designó nueva Mesa Directiva, que quedará integrada en la siguiente forma:

Presidenta, señora Paloma Correa de Bunster, reelegida por unanimidad; vicepresidenta, Elena Estayman y María Armand; secretaria general, Magdalena Balduz; prosecretaria, Carmen Carvicholi y Adriana Romo; tesorera, Gracia Rivera de Pertuzé, y directoras, Luz Valenzuela, Toja Gasmuri de Unzueta y Hilda Müller Hess.

Escala Única para Personal de FF. CC. estudiará la Cámara

El proyecto de escala única de sueldos para el personal de los Ferrocarriles del Estado, será tratado el lunes, por la Comisión de Economía y Comercio de la Cámara.

La sesión comenzará a las 16 horas y se efectuará a petición del diputado Samuel Fuentes, uno de los autores del proyecto, presentado por el Ejecutivo.

En su sesión de ayer, la Comisión aprobó un proyecto que consolida las deudas agrícolas y da facilidades de pago a los deudores.

Actividades Partidarias

PARTIDO RADICAL

CENTRO FEMENINO D.ª 3.ª COMUNA

El Centro Femenino de la Tercera Comuna de Santiago cita a sesión para el sábado próximo, a las 19 horas, en el local de calle Mapu 246. Habrá una cuenta de organización a cargo de la presidenta del Centro, Sra. Ana Araya.

PARTIDO CONSERVADOR

PRIMERA COMUNA

A las 19 horas de hoy se reunirá el Directorio "Santa Lucía" del Partido Conservador, para abordar problemas derivados de las inscripciones en los Registros Electorales.

Liberales de Providencia aplauden Mensaje de S. E.

Después de un extenso debate, la Asamblea Liberal de Providencia acordó, por unanimidad, solidarizar ampliamente con el último Mensaje al Congreso Nacional del Presidente de la República, don Jorge Alessandri Rodríguez, y expresar su firme adhesión al presidente del Partido, don Ladislao Errázuriz.

Mujeres liberales eligieron una nueva directiva nacional

La Sección Femenina del Partido Liberal designó nueva Mesa Directiva, que quedará integrada en la siguiente forma:

Presidenta, señora Paloma Correa de Bunster, reelegida por unanimidad; vicepresidenta, Elena Estayman y María Armand; secretaria general, Magdalena Balduz; prosecretaria, Carmen Carvicholi y Adriana Romo; tesorera, Gracia Rivera de Pertuzé, y directoras, Luz Valenzuela, Toja Gasmuri de Unzueta y Hilda Müller Hess.

Escala Única para Personal de FF. CC. estudiará la Cámara

El proyecto de escala única de sueldos para el personal de los Ferrocarriles del Estado, será tratado el lunes, por la Comisión de Economía y Comercio de la Cámara.

La sesión comenzará a las 16 horas y se efectuará a petición del diputado Samuel Fuentes, uno de los autores del proyecto, presentado por el Ejecutivo.

En su sesión de ayer, la Comisión aprobó un proyecto que consolida las deudas agrícolas y da facilidades de pago a los deudores.

Actividades Partidarias

PARTIDO RADICAL

CENTRO FEMENINO D.ª 3.ª COMUNA

El Centro Femenino de la Tercera Comuna de Santiago cita a sesión para el sábado próximo, a las 19 horas, en el local de calle Mapu 246. Habrá una cuenta de organización a cargo de la presidenta del Centro, Sra. Ana Araya.

PARTIDO CONSERVADOR

PRIMERA COMUNA

A las 19 horas de hoy se reunirá el Directorio "Santa Lucía" del Partido Conservador, para abordar problemas derivados de las inscripciones en los Registros Electorales.

Liberales de Providencia aplauden Mensaje de S. E.

Después de un extenso debate, la Asamblea Liberal de Providencia acordó, por unanimidad, solidarizar ampliamente con el último Mensaje al Congreso Nacional del Presidente de la República, don Jorge Alessandri Rodríguez, y expresar su firme adhesión al presidente del Partido, don Ladislao Errázuriz.

Mujeres liberales eligieron una nueva directiva nacional

La Sección Femenina del Partido Liberal designó nueva Mesa Directiva, que quedará integrada en la siguiente forma:

Presidenta, señora Paloma Correa de Bunster, reelegida por unanimidad; vicepresidenta, Elena Estayman y María Armand; secretaria general, Magdalena Balduz; prosecretaria, Carmen Carvicholi y Adriana Romo; tesorera, Gracia Rivera de Pertuzé, y directoras, Luz Valenzuela, Toja Gasmuri de Unzueta y Hilda Müller Hess.

Escala Única para Personal de FF. CC. estudiará la Cámara

El proyecto de escala única de sueldos para el personal de los Ferrocarriles del Estado, será tratado el lunes, por la Comisión de Economía y Comercio de la Cámara.

La sesión comenzará a las 16 horas y se efectuará a petición del diputado Samuel Fuentes, uno de los autores del proyecto, presentado por el Ejecutivo.

En su sesión de ayer, la Comisión aprobó un proyecto que consolida las deudas agrícolas y da facilidades de pago a los deudores.

Actividades Partidarias

PARTIDO RADICAL

CENTRO FEMENINO D.ª 3.ª COMUNA

El Centro Femenino de la Tercera Comuna de Santiago cita a sesión para el sábado próximo, a las 19 horas, en el local de calle Mapu 246. Habrá una cuenta de organización a cargo de la presidenta del Centro, Sra. Ana Araya.

PARTIDO CONSERVADOR

PRIMERA COMUNA

A las 19 horas de hoy se reunirá el Directorio "Santa Lucía" del Partido Conservador, para abordar problemas derivados de las inscripciones en los Registros Electorales.

Liberales de Providencia aplauden Mensaje de S. E.

Después de un extenso debate, la Asamblea Liberal de Providencia acordó, por unanimidad, solidarizar ampliamente con el último Mensaje al Congreso Nacional del Presidente de la República, don Jorge Alessandri Rodríguez, y expresar su firme adhesión al presidente del Partido, don Ladislao Errázuriz.

Mujeres liberales eligieron una nueva directiva nacional

La Sección Femenina del Partido Liberal designó nueva Mesa Directiva, que quedará integrada en la siguiente forma:

Presidenta, señora Paloma Correa de Bunster, reelegida por unanimidad; vicepresidenta, Elena Estayman y María Armand; secretaria general, Magdalena Balduz; prosecretaria, Carmen Carvicholi y Adriana Romo; tesorera, Gracia Rivera de Pertuzé, y directoras, Luz Valenzuela, Toja Gasmuri de Unzueta y Hilda Müller Hess.

Escala Única para Personal de FF. CC. estudiará la Cámara

El proyecto de escala única de sueldos para el personal de los Ferrocarriles del Estado, será tratado el lunes, por la Comisión de Economía y Comercio de la Cámara.

La sesión comenzará a las 16 horas y se efectuará a petición del diputado Samuel Fuentes, uno de los autores del proyecto, presentado por el Ejecutivo.

En su sesión de ayer, la Comisión aprobó un proyecto que consolida las deudas agrícolas y da facilidades de pago a los deudores.

Actividades Partidarias

PARTIDO RADICAL

CENTRO FEMENINO D.ª 3.ª COMUNA

El Centro Femenino de la Tercera Comuna de Santiago cita a sesión para el sábado próximo, a las 19 horas, en el local de calle Mapu 246. Habrá una cuenta de organización a cargo de la presidenta del Centro, Sra. Ana Araya.

PARTIDO CONSERVADOR

PRIMERA COMUNA

A las 19 horas de hoy se reunirá el Directorio "Santa Lucía" del Partido Conservador, para abordar problemas derivados de las inscripciones en los Registros Electorales.

Liberales de Providencia aplauden Mensaje de S. E.

Después de un extenso debate, la Asamblea Liberal de Providencia acordó, por unanimidad, solidarizar ampliamente con el último Mensaje al Congreso Nacional del Presidente de la República, don Jorge Alessandri Rodríguez, y expresar su firme adhesión al presidente del Partido, don Ladislao Errázuriz.

Mujeres liberales eligieron una nueva directiva nacional

La Sección Femenina del Partido Liberal designó nueva Mesa Directiva, que quedará integrada en la siguiente forma:

Presidenta, señora Paloma Correa de Bunster, reelegida por unanimidad; vicepresidenta, Elena Estayman y María Armand; secretaria general, Magdalena Balduz; prosecretaria, Carmen Carvicholi y Adriana Romo; tesorera, Gracia Rivera de Pertuzé, y directoras, Luz Valenzuela, Toja Gasmuri de Unzueta y Hilda Müller Hess.

Escala Única para Personal de FF. CC. estudiará la Cámara

El proyecto de escala única de sueldos para el personal de los Ferrocarriles del Estado, será tratado el lunes, por la Comisión de Economía y Comercio de la Cámara.

La sesión comenzará a las 16 horas y se efectuará a petición del diputado Samuel Fuentes, uno de los autores del proyecto, presentado por el Ejecutivo.

En su sesión de ayer, la Comisión aprobó un proyecto que consolida las deudas agrícolas y da facilidades de pago a los deudores.

Actividades Partidarias

PARTIDO RADICAL

CENTRO FEMENINO D.ª 3.ª COMUNA

El Centro Femenino de la Tercera Comuna de Santiago cita a sesión para el sábado próximo, a las 19 horas, en el local de calle Mapu 246. Habrá una cuenta de organización a cargo de la presidenta del Centro, Sra. Ana Araya.

PARTIDO CONSERVADOR

PRIMERA COMUNA

A las 19 horas de hoy se reunirá el Directorio "Santa Lucía" del Partido Conservador, para abordar problemas derivados de las inscripciones en los Registros Electorales.

Liberales de Providencia aplauden Mensaje de S. E.

Después de un extenso debate, la Asamblea Liberal de Providencia acordó, por unanimidad, solidarizar ampliamente con el último Mensaje al Congreso Nacional del Presidente de la República, don Jorge Alessandri Rodríguez, y expresar su firme adhesión al presidente del Partido, don Ladislao Errázuriz.

Mujeres liberales eligieron una nueva directiva nacional

La Sección Femenina del Partido Liberal designó nueva Mesa Directiva, que quedará integrada en la siguiente forma:

Presidenta, señora Paloma Correa de Bunster, reelegida por unanimidad; vicepresidenta, Elena Estayman y María Armand; secretaria general, Magdalena Balduz; prosecretaria, Carmen Carvicholi y Adriana Romo; tesorera, Gracia Rivera de Pertuzé, y directoras, Luz Valenzuela, Toja Gasmuri de Unzueta y Hilda Müller Hess.

Escala Única para Personal de FF. CC. estudiará la Cámara

El proyecto de escala única de sueldos para el personal de los Ferrocarriles del Estado, será tratado el lunes, por la Comisión de Economía y Comercio de la Cámara.

La sesión comenzará a las 16 horas y se efectuará a petición del diputado Samuel Fuentes, uno de los autores del proyecto, presentado por el Ejecutivo.

En su sesión de ayer, la Comisión aprobó un proyecto que consolida las deudas agrícolas y da facilidades de pago a los deudores.

Actividades Partidarias

PARTIDO RADICAL

CENTRO FEMENINO D.ª 3.ª COMUNA

El Centro Femenino de la Tercera Comuna de Santiago cita a sesión para el sábado próximo, a las 19 horas, en el local de calle Mapu 246. Habrá una cuenta de organización a cargo de la presidenta del Centro, Sra. Ana Araya.

PARTIDO CONSERVADOR

PRIMERA COMUNA

A las 19 horas de hoy se reunirá el Directorio "Santa Lucía" del Partido Conservador, para abordar problemas derivados de las inscripciones en los Registros Electorales.

Liberales de Providencia aplauden Mensaje de S. E.

Después de un extenso debate, la Asamblea Liberal de Providencia acordó, por unanimidad, solidarizar ampliamente con el último Mensaje al Congreso Nacional del Presidente de la República, don Jorge Alessandri Rodríguez, y expresar su firme adhesión al presidente del Partido, don Ladislao Errázuriz.

Mujeres liberales eligieron una nueva directiva nacional

La Sección Femenina del Partido Liberal designó nueva Mesa Directiva, que quedará integrada en la siguiente forma:

Presidenta, señora Paloma Correa de Bunster, reelegida por unanimidad; vicepresidenta, Elena Estayman y María Armand; secretaria general, Magdalena Balduz; prosecretaria, Carmen Carvicholi y Adriana Romo; tesorera, Gracia Rivera de Pertuzé, y directoras, Luz Valenzuela, Toja Gasmuri de Unzueta y Hilda Müller Hess.

Escala Única para Personal de FF. CC. estudiará la Cámara

El proyecto de escala única de sueldos para el personal de los Ferrocarriles del Estado, será tratado el lunes, por la Comisión de Economía y Comercio de la Cámara.

La sesión comenzará a las 16 horas y se efectuará a petición del diputado Samuel Fuentes, uno de los autores del proyecto, presentado por el Ejecutivo.

En su sesión de ayer, la Comisión aprobó un proyecto que consolida las deudas agrícolas y da facilidades de pago a los deudores.

Actividades Partidarias

PARTIDO RADICAL

CENTRO FEMENINO D.ª 3.ª COMUNA

El Centro Femenino de la Tercera Comuna de Santiago cita a sesión para el sábado próximo, a las 19 horas, en el local de calle Mapu 246. Habrá una cuenta de organización a cargo de la presidenta del Centro, Sra. Ana Araya.

PARTIDO CONSERVADOR

PRIMERA COMUNA

A las 19 horas de hoy se reunirá el Directorio "Santa Lucía" del Partido Conservador, para abordar problemas derivados de las inscripciones en los Registros Electorales.

Liberales de Providencia aplauden Mensaje de S. E.

Después de un extenso debate, la Asamblea Liberal de Providencia acordó, por unanimidad, solidarizar ampliamente con el último Mensaje al Congreso Nacional del Presidente de la República, don Jorge Alessandri Rodríguez, y expresar su firme adhesión al presidente del Partido, don Ladislao Errázuriz.

Mujeres liberales eligieron una nueva directiva nacional

La Sección Femenina del Partido Liberal designó nueva Mesa Directiva, que quedará integrada en la siguiente forma:

Presidenta, señora Paloma Correa de Bunster, reelegida por unanimidad; vicepresidenta, Elena Estayman y María Armand; secretaria general, Magdalena Balduz; prosecretaria, Carmen Carvicholi y Adriana Romo; tesorera, Gracia Rivera de Pertuzé, y directoras, Luz Valenzuela, Toja Gasmuri de Unzueta y Hilda Müller Hess.

Escala Única para Personal de FF. CC. estudiará la Cámara

El proyecto de escala única de sueldos para el personal de los Ferrocarriles del Estado, será tratado el lunes, por la Comisión de Economía y Comercio de la Cámara.

La sesión comenzará a las 16 horas y se efectuará a petición del diputado Samuel Fuentes, uno de los autores del proyecto, presentado por el Ejecutivo.

En su sesión de ayer, la Comisión aprobó un proyecto que consolida las deudas agrícolas y da facilidades de pago a los deudores.

Actividades Partidarias

PARTIDO RADICAL

CENTRO FEMENINO D.ª 3.ª COMUNA

El Centro Femenino de la Tercera Comuna de Santiago cita a sesión para el sábado próximo, a las 19 horas, en el local de calle Mapu 246. Habrá una cuenta de organización a cargo de la presidenta del Centro, Sra. Ana Araya.

PARTIDO CONSERVADOR

PRIMERA COMUNA

A las 19 horas de hoy se reunirá el Directorio "Santa Lucía" del Partido Conservador, para abordar problemas derivados de las inscripciones en los Registros Electorales.

Liberales de Providencia aplauden Mensaje de S. E.

Después de un extenso debate, la Asamblea Liberal de Providencia acordó, por unanimidad, solidarizar ampliamente con el último Mensaje al Congreso Nacional del Presidente de la República, don Jorge Alessandri Rodríguez, y expresar su firme adhesión al presidente del Partido, don Ladislao Errázuriz.

Mujeres liberales eligieron una nueva directiva nacional

La Sección Femenina del Partido Liberal designó nueva Mesa Directiva, que quedará integrada en la siguiente forma:

Presidenta, señora Paloma Correa de Bunster, reelegida por unanimidad; vicepresidenta, Elena Estayman y María Armand; secretaria general, Magdalena Balduz; prosecretaria, Carmen Carvicholi y Adriana Romo; tesorera, Gracia Rivera de Pertuzé, y directoras, Luz Valenzuela, Toja Gasmuri de Unzueta y Hilda Müller Hess.

Escala Única para Personal de FF. CC. estudiará la Cámara

El proyecto de escala única de sueldos para el personal de los Ferrocarriles del Estado, será tratado el lunes, por la Comisión de Economía y Comercio de la Cámara.

La sesión comenzará a las 16 horas y se efectuará a petición del diputado Samuel Fuentes, uno de los autores del proyecto, presentado por el Ejecutivo.

En su sesión de ayer, la Comisión aprobó un proyecto que consolida las deudas agrícolas y da facilidades de pago a los deudores.

Actividades Partidarias

PARTIDO RADICAL

CENTRO FEMENINO D.ª 3.ª COMUNA

El Centro Femenino de la Tercera Comuna de Santiago cita a sesión para el sábado próximo, a las 19 horas, en el local de calle Mapu 246. Habrá una cuenta de organización a cargo de la presidenta del Centro, Sra. Ana Araya.

PARTIDO CONSERVADOR

PRIMERA COMUNA

A las 19 horas de hoy se reunirá el Directorio "Santa Lucía" del Partido Conservador, para abordar problemas derivados de las inscripciones en los Registros Electorales.

Liberales de Providencia aplauden Mensaje de S. E.

Después de un extenso debate, la Asamblea Liberal de Providencia acordó, por unanimidad, solidarizar ampliamente con el último Mensaje al Congreso Nacional del Presidente de la República, don Jorge Alessandri Rodríguez, y expresar su firme adhesión al presidente del Partido, don Ladislao Errázuriz.

Mujeres liberales eligieron una nueva directiva nacional

La Sección Femenina del Partido Liberal designó nueva Mesa Directiva, que quedará integrada en la siguiente forma:

Presidenta, señora Paloma Correa de Bunster, reelegida por unanimidad; vicepresidenta, Elena Estayman y María Armand; secretaria general, Magdalena Balduz; prosecretaria, Carmen Carvicholi y Adriana Romo; tesorera, Gracia Rivera de Pertuzé, y directoras, Luz Valenzuela, Toja Gasmuri de Unzueta y Hilda Müller Hess.

Escala Única para Personal de FF. CC. estudiará la Cámara

El proyecto de escala única de sueldos para el personal de los Ferrocarriles del Estado, será tratado el lunes, por la Comisión de Economía y Comercio de la Cámara.

La sesión comenzará a las 16 horas y se efectuará a petición del diputado Samuel Fuentes, uno de los autores del proyecto, presentado por el Ejecutivo.

En su sesión de ayer, la Comisión aprobó un proyecto que consolida las deudas agrícolas y da facilidades de pago a los deudores.

Actividades Partidarias

PARTIDO RADICAL

CENTRO FEMENINO D.ª 3.ª COMUNA

El Centro Femenino de la Tercera Comuna de Santiago cita a sesión para el sábado próximo, a las 19 horas, en el local de calle Mapu 246. Habrá una cuenta de organización a cargo de la presidenta del Centro, Sra. Ana Araya.

PARTIDO CONSERVADOR

PRIMERA COMUNA

A las 19 horas de hoy se reunirá el Directorio "Santa Lucía" del Partido Conservador, para abordar problemas derivados de las inscripciones en los Registros Electorales.

Liberales de Providencia aplauden Mensaje de S. E.

Después de un extenso debate, la Asamblea Liberal de Providencia acordó, por unanimidad, solidarizar ampliamente con el último Mensaje al Congreso Nacional del Presidente de la República, don Jorge Alessandri Rodríguez, y expresar su firme adhesión al presidente del Partido, don Ladislao Errázuriz.

Mujeres liberales eligieron una nueva directiva nacional

La Sección Femenina del Partido Liberal designó nueva Mesa Directiva, que quedará integrada en la siguiente forma:

Presidenta, señora Paloma Correa de Bunster, reelegida por unanimidad; vicepresidenta, Elena Estayman y María Armand; secretaria general, Magdalena Balduz; prosecretaria, Carmen Carvicholi y Adriana Romo; tesorera, Gracia Rivera de Pertuzé, y directoras, Luz Valenzuela, Toja Gasmuri de Unzueta y Hilda Müller Hess.

Escala Única para Personal de FF. CC. estudiará la Cámara

El proyecto de escala única de sueldos para el personal de los Ferrocarriles del Estado, será tratado el lunes, por la Comisión de Economía y Comercio de la Cámara.

La sesión comenzará a las 16 horas y se efectuará a petición del diputado Samuel Fuentes, uno de los autores del proyecto, presentado por el Ejecutivo.

En su sesión de ayer, la Comisión aprobó un proyecto que consolida las deudas agrícolas y da facilidades de pago a los deudores.

Actividades Partidarias

PARTIDO RADICAL

CENTRO FEMENINO D.ª 3.ª COMUNA

El Centro Femenino de la Tercera Comuna de Santiago cita a sesión para el sábado próximo, a las 19 horas, en el local de calle Mapu 246. Habrá una cuenta de organización a cargo de la presidenta del Centro, Sra. Ana Araya.

PARTIDO CONSERVADOR

PRIMERA COMUNA

A las 19 horas de hoy se reunirá el Directorio "Santa Lucía" del Partido Conservador, para abordar problemas derivados de las inscripciones en los Registros Electorales.

Liberales de Providencia aplauden Mensaje de S. E.

Después de un extenso debate, la Asamblea Liberal de Providencia acordó, por unanimidad, solidarizar ampliamente con el último Mensaje al Congreso Nacional del Presidente de la República, don Jorge Alessandri Rodríguez, y expresar su firme adhesión al presidente del Partido, don Ladislao Errázuriz.

Mujeres liberales eligieron una nueva directiva nacional

La Sección Femenina del Partido Liberal designó nueva Mesa Directiva, que quedará integrada en la siguiente forma:

Presidenta, señora Paloma Correa de Bunster, reelegida por unanimidad; vicepresidenta, Elena Estayman y María Armand; secretaria general, Magdalena Balduz; prosecretaria, Carmen Carvicholi y Adriana Romo; tesorera, Gracia Rivera de Pertuzé, y directoras, Luz Valenzuela, Toja Gasmuri de Unzueta y Hilda Müller Hess.

Escala Única para Personal de FF. CC. estudiará la Cámara

El proyecto de escala única de sueldos para el personal de los Ferrocarriles del Estado, será tratado el lunes, por la Comisión de Economía y Comercio de la Cámara.

La sesión comenzará a las 16 horas y se efectuará a petición del diputado Samuel Fuentes, uno de los autores del proyecto, presentado por el Ejecutivo.

En su sesión de ayer, la Comisión aprobó un proyecto que consolida las deudas agrícolas y da facilidades de pago a los deudores.

Actividades Partidarias

PARTIDO RADICAL

CENTRO FEMENINO D.ª 3.ª COMUNA

El Centro Femenino de la Tercera Comuna de Santiago cita a sesión para el sábado próximo, a las 19 horas, en el local de calle Mapu 246. Habrá una cuenta de organización a cargo de la presidenta del Centro, Sra. Ana Araya.

PARTIDO CONSERVADOR

PRIMERA COMUNA

A las 19 horas de hoy se reunirá el Directorio "Santa Lucía" del Partido Conservador, para abordar problemas derivados de las inscripciones en los Registros Electorales.

Liberales de Providencia aplauden Mensaje de S. E.

Después de un extenso debate, la Asamblea Liberal de Providencia acordó, por unanimidad, solidarizar ampliamente con el último Mensaje al Congreso Nacional del Presidente de la República, don Jorge Alessandri Rodríguez, y expresar su firme adhesión al presidente del Partido, don Ladislao Errázuriz.

Mujeres liberales eligieron una nueva directiva nacional

La Sección Femenina del Partido Liberal designó nueva Mesa Directiva, que quedará integrada en la siguiente forma:

Presidenta, señora Paloma Correa de Bunster, reelegida por unanimidad; vicepresidenta, Elena Estayman y María Armand; secretaria general, Magdalena Balduz; prosecretaria, Carmen Carvicholi y Adriana Romo; tesorera, Gracia Rivera de Pertuzé, y directoras, Luz Valenzuela, Toja Gasmuri de Unzueta y Hilda Müller Hess.

Escala Única para Personal de FF. CC. estudiará la Cámara

El proyecto de escala única de sueldos para el personal de los Ferrocarriles del Estado, será tratado el lunes, por la Comisión de Economía y Comercio de la Cámara.

La sesión comenzará a las 16 horas y se efectuará a petición del diputado Samuel Fuentes, uno de los autores del proyecto, presentado por el Ejecutivo.

En su sesión de ayer, la Comisión aprobó un proyecto que consolida las deudas agrícolas y da facilidades de pago a los deudores.

Actividades Partidarias

PARTIDO RADICAL

CENTRO FEMENINO D.ª 3.ª COMUNA

El Centro Femenino de la Tercera Comuna de Santiago cita a sesión para el sábado próximo, a las 19 horas, en el local de calle Mapu 246. Habrá una cuenta de organización a cargo de la presidenta del Centro, Sra. Ana Araya.

PARTIDO CONSERVADOR

PRIMERA COMUNA

A las 19 horas de hoy se reunirá el Directorio "Santa Lucía" del Partido Conservador, para abordar problemas derivados de las inscripciones en los Registros Electorales.

Liberales de Providencia aplauden Mensaje de S. E.

V.-TEXTO DEL DEBATE.

Se abrió la sesión a las 18 horas y 15 minutos.

El señor SCHAULSOHN (Presidente).— En el nombre de Dios, se abre la sesión.

Se va a dar lectura a la Cuenta.

El señor KAEMPF (Prosecretario).— Se han recibido.

Ministro del Interior, con los que contesta los que se le dirigieron en nombre de los señores Diputados que se señalan.

Del señor Pappe, respecto a la necesidad de otorgar un préstamo de \$ 500 a los pequeños comerciantes de Valdivia.

Del señor Fierro, sobre orden de desalojo que afectaría a veinte familias radicadas en la Caleta Tubul, de la comuna de Arica.

Tres oficios del señor Ministro de Economía, Fomento y Reconstrucción, con los que se le dirigió en nombre de los señores Diputados que se señalan.

Del señor Fierro, sobre orden de desalojo que afectaría a veinte familias radicadas en la Caleta Tubul, de la comuna de Arica.

Tres oficios del señor Ministro de Economía, Fomento y Reconstrucción, con los que se le dirigió en nombre de los señores Diputados que se señalan.

Del señor Fierro, sobre orden de desalojo que afectaría a veinte familias radicadas en la Caleta Tubul, de la comuna de Arica.

Tres oficios del señor Ministro de Economía, Fomento y Reconstrucción, con los que se le dirigió en nombre de los señores Diputados que se señalan.

Del señor Fierro, sobre orden de desalojo que afectaría a veinte familias radicadas en la Caleta Tubul, de la comuna de Arica.

Tres oficios del señor Ministro de Economía, Fomento y Reconstrucción, con los que se le dirigió en nombre de los señores Diputados que se señalan.

Del señor Fierro, sobre orden de desalojo que afectaría a veinte familias radicadas en la Caleta Tubul, de la comuna de Arica.

Tres oficios del señor Ministro de Economía, Fomento y Reconstrucción, con los que se le dirigió en nombre de los señores Diputados que se señalan.

Del señor Fierro, sobre orden de desalojo que afectaría a veinte familias radicadas en la Caleta Tubul, de la comuna de Arica.

Tres oficios del señor Ministro de Economía, Fomento y Reconstrucción, con los que se le dirigió en nombre de los señores Diputados que se señalan.

Del señor Fierro, sobre orden de desalojo que afectaría a veinte familias radicadas en la Caleta Tubul, de la comuna de Arica.

Tres oficios del señor Ministro de Economía, Fomento y Reconstrucción, con los que se le dirigió en nombre de los señores Diputados que se señalan.

Del señor Fierro, sobre orden de desalojo que afectaría a veinte familias radicadas en la Caleta Tubul, de la comuna de Arica.

Tres oficios del señor Ministro de Economía, Fomento y Reconstrucción, con los que se le dirigió en nombre de los señores Diputados que se señalan.

Del señor Fierro, sobre orden de desalojo que afectaría a veinte familias radicadas en la Caleta Tubul, de la comuna de Arica.

Tres oficios del señor Ministro de Economía, Fomento y Reconstrucción, con los que se le dirigió en nombre de los señores Diputados que se señalan.

Del señor Fierro, sobre orden de desalojo que afectaría a veinte familias radicadas en la Caleta Tubul, de la comuna de Arica.

Tres oficios del señor Ministro de Economía, Fomento y Reconstrucción, con los que se le dirigió en nombre de los señores Diputados que se señalan.

Del señor Fierro, sobre orden de desalojo que afectaría a veinte familias radicadas en la Caleta Tubul, de la comuna de Arica.

Tres oficios del señor Ministro de Economía, Fomento y Reconstrucción, con los que se le dirigió en nombre de los señores Diputados que se señalan.

Del señor Fierro, sobre orden de desalojo que afectaría a veinte familias radicadas en la Caleta Tubul, de la comuna de Arica.

Tres oficios del señor Ministro de Economía, Fomento y Reconstrucción, con los que se le dirigió en nombre de los señores Diputados que se señalan.

Del señor Fierro, sobre orden de desalojo que afectaría a veinte familias radicadas en la Caleta Tubul, de la comuna de Arica.

Tres oficios del señor Ministro de Economía, Fomento y Reconstrucción, con los que se le dirigió en nombre de los señores Diputados que se señalan.

Del señor Fierro, sobre orden de desalojo que afectaría a veinte familias radicadas en la Caleta Tubul, de la comuna de Arica.

Tres oficios del señor Ministro de Economía, Fomento y Reconstrucción, con los que se le dirigió en nombre de los señores Diputados que se señalan.

Del señor Fierro, sobre orden de desalojo que afectaría a veinte familias radicadas en la Caleta Tubul, de la comuna de Arica.

Tres oficios del señor Ministro de Economía, Fomento y Reconstrucción, con los que se le dirigió en nombre de los señores Diputados que se señalan.

Del señor Fierro, sobre orden de desalojo que afectaría a veinte familias radicadas en la Caleta Tubul, de la comuna de Arica.

Tres oficios del señor Ministro de Economía, Fomento y Reconstrucción, con los que se le dirigió en nombre de los señores Diputados que se señalan.

Del señor Fierro, sobre orden de desalojo que afectaría a veinte familias radicadas en la Caleta Tubul, de la comuna de Arica.

Tres oficios del señor Ministro de Economía, Fomento y Reconstrucción, con los que se le dirigió en nombre de los señores Diputados que se señalan.

Del señor Fierro, sobre orden de desalojo que afectaría a veinte familias radicadas en la Caleta Tubul, de la comuna de Arica.

Tres oficios del señor Ministro de Economía, Fomento y Reconstrucción, con los que se le dirigió en nombre de los señores Diputados que se señalan.

Del señor Fierro, sobre orden de desalojo que afectaría a veinte familias radicadas en la Caleta Tubul, de la comuna de Arica.

Tres oficios del señor Ministro de Economía, Fomento y Reconstrucción, con los que se le dirigió en nombre de los señores Diputados que se señalan.

Del señor Fierro, sobre orden de desalojo que afectaría a veinte familias radicadas en la Caleta Tubul, de la comuna de Arica.

Tres oficios del señor Ministro de Economía, Fomento y Reconstrucción, con los que se le dirigió en nombre de los señores Diputados que se señalan.

Del señor Fierro, sobre orden de desalojo que afectaría a veinte familias radicadas en la Caleta Tubul, de la comuna de Arica.

Tres oficios del señor Ministro de Economía, Fomento y Reconstrucción, con los que se le dirigió en nombre de los señores Diputados que se señalan.

Del señor Fierro, sobre orden de desalojo que afectaría a veinte familias radicadas en la Caleta Tubul, de la comuna de Arica.

Tres oficios del señor Ministro de Economía, Fomento y Reconstrucción, con los que se le dirigió en nombre de los señores Diputados que se señalan.

Del señor Fierro, sobre orden de desalojo que afectaría a veinte familias radicadas en la Caleta Tubul, de la comuna de Arica.

Tres oficios del señor Ministro de Economía, Fomento y Reconstrucción, con los que se le dirigió en nombre de los señores Diputados que se señalan.

Del señor Fierro, sobre orden de desalojo que afectaría a veinte familias radicadas en la Caleta Tubul, de la comuna de Arica.

Tres oficios del señor Ministro de Economía, Fomento y Reconstrucción, con los que se le dirigió en nombre de los señores Diputados que se señalan.

Del señor Fierro, sobre orden de desalojo que afectaría a veinte familias radicadas en la Caleta Tubul, de la comuna de Arica.

Tres oficios del señor Ministro de Economía, Fomento y Reconstrucción, con los que se le dirigió en nombre de los señores Diputados que se señalan.

Del señor Fierro, sobre orden de desalojo que afectaría a veinte familias radicadas en la Caleta Tubul, de la comuna de Arica.

Tres oficios del señor Ministro de Economía, Fomento y Reconstrucción, con los que se le dirigió en nombre de los señores Diputados que se señalan.

Del señor Fierro, sobre orden de desalojo que afectaría a veinte familias radicadas en la Caleta Tubul, de la comuna de Arica.

Tres oficios del señor Ministro de Economía, Fomento y Reconstrucción, con los que se le dirigió en nombre de los señores Diputados que se señalan.

Del señor Fierro, sobre orden de desalojo que afectaría a veinte familias radicadas en la Caleta Tubul, de la comuna de Arica.

Tres oficios del señor Ministro de Economía, Fomento y Reconstrucción, con los que se le dirigió en nombre de los señores Diputados que se señalan.

Del señor Fierro, sobre orden de desalojo que afectaría a veinte familias radicadas en la Caleta Tubul, de la comuna de Arica.

Tres oficios del señor Ministro de Economía, Fomento y Reconstrucción, con los que se le dirigió en nombre de los señores Diputados que se señalan.

Del señor Fierro, sobre orden de desalojo que afectaría a veinte familias radicadas en la Caleta Tubul, de la comuna de Arica.

Tres oficios del señor Ministro de Economía, Fomento y Reconstrucción, con los que se le dirigió en nombre de los señores Diputados que se señalan.

Del señor Fierro, sobre orden de desalojo que afectaría a veinte familias radicadas en la Caleta Tubul, de la comuna de Arica.

Tres oficios del señor Ministro de Economía, Fomento y Reconstrucción, con los que se le dirigió en nombre de los señores Diputados que se señalan.

Del señor Fierro, sobre orden de desalojo que afectaría a veinte familias radicadas en la Caleta Tubul, de la comuna de Arica.

Tres oficios del señor Ministro de Economía, Fomento y Reconstrucción, con los que se le dirigió en nombre de los señores Diputados que se señalan.

Del señor Fierro, sobre orden de desalojo que afectaría a veinte familias radicadas en la Caleta Tubul, de la comuna de Arica.

Tres oficios del señor Ministro de Economía, Fomento y Reconstrucción, con los que se le dirigió en nombre de los señores Diputados que se señalan.

Del señor Fierro, sobre orden de desalojo que afectaría a veinte familias radicadas en la Caleta Tubul, de la comuna de Arica.

Tres oficios del señor Ministro de Economía, Fomento y Reconstrucción, con los que se le dirigió en nombre de los señores Diputados que se señalan.

Del señor Fierro, sobre orden de desalojo que afectaría a veinte familias radicadas en la Caleta Tubul, de la comuna de Arica.

Tres oficios del señor Ministro de Economía, Fomento y Reconstrucción, con los que se le dirigió en nombre de los señores Diputados que se señalan.

Del señor Fierro, sobre orden de desalojo que afectaría a veinte familias radicadas en la Caleta Tubul, de la comuna de Arica.

Tres oficios del señor Ministro de Economía, Fomento y Reconstrucción, con los que se le dirigió en nombre de los señores Diputados que se señalan.

Del señor Fierro, sobre orden de desalojo que afectaría a veinte familias radicadas en la Caleta Tubul, de la comuna de Arica.

Tres oficios del señor Ministro de Economía, Fomento y Reconstrucción, con los que se le dirigió en nombre de los señores Diputados que se señalan.

Del señor Fierro, sobre orden de desalojo que afectaría a veinte familias radicadas en la Caleta Tubul, de la comuna de Arica.

Tres oficios del señor Ministro de Economía, Fomento y Reconstrucción, con los que se le dirigió en nombre de los señores Diputados que se señalan.

Del señor Fierro, sobre orden de desalojo que afectaría a veinte familias radicadas en la Caleta Tubul, de la comuna de Arica.

Tres oficios del señor Ministro de Economía, Fomento y Reconstrucción, con los que se le dirigió en nombre de los señores Diputados que se señalan.

Del señor Fierro, sobre orden de desalojo que afectaría a veinte familias radicadas en la Caleta Tubul, de la comuna de Arica.

Tres oficios del señor Ministro de Economía, Fomento y Reconstrucción, con los que se le dirigió en nombre de los señores Diputados que se señalan.

Del señor Fierro, sobre orden de desalojo que afectaría a veinte familias radicadas en la Caleta Tubul, de la comuna de Arica.

Tres oficios del señor Ministro de Economía, Fomento y Reconstrucción, con los que se le dirigió en nombre de los señores Diputados que se señalan.

Del señor Fierro, sobre orden de desalojo que afectaría a veinte familias radicadas en la Caleta Tubul, de la comuna de Arica.

Tres oficios del señor Ministro de Economía, Fomento y Reconstrucción, con los que se le dirigió en nombre de los señores Diputados que se señalan.

Del señor Fierro, sobre orden de desalojo que afectaría a veinte familias radicadas en la Caleta Tubul, de la comuna de Arica.

Tres oficios del señor Ministro de Economía, Fomento y Reconstrucción, con los que se le dirigió en nombre de los señores Diputados que se señalan.

Del señor Fierro, sobre orden de desalojo que afectaría a veinte familias radicadas en la Caleta Tubul, de la comuna de Arica.

Tres oficios del señor Ministro de Economía, Fomento y Reconstrucción, con los que se le dirigió en nombre de los señores Diputados que se señalan.

Del señor Fierro, sobre orden de desalojo que afectaría a veinte familias radicadas en la Caleta Tubul, de la comuna de Arica.

Tres oficios del señor Ministro de Economía, Fomento y Reconstrucción, con los que se le dirigió en nombre de los señores Diputados que se señalan.

Del señor Fierro, sobre orden de desalojo que afectaría a veinte familias radicadas en la Caleta Tubul, de la comuna de Arica.

Tres oficios del señor Ministro de Economía, Fomento y Reconstrucción, con los que se le dirigió en nombre de los señores Diputados que se señalan.

Del señor Fierro, sobre orden de desalojo que afectaría a veinte familias radicadas en la Caleta Tubul, de la comuna de Arica.

Tres oficios del señor Ministro de Economía, Fomento y Reconstrucción, con los que se le dirigió en nombre de los señores Diputados que se señalan.

Del señor Fierro, sobre orden de desalojo que afectaría a veinte familias radicadas en la Caleta Tubul, de la comuna de Arica.

Tres oficios del señor Ministro de Economía, Fomento y Reconstrucción, con los que se le dirigió en nombre de los señores Diputados que se señalan.

Del señor Fierro, sobre orden de desalojo que afectaría a veinte familias radicadas en la Caleta Tubul, de la comuna de Arica.

Tres oficios del señor Ministro de Economía, Fomento y Reconstrucción, con los que se le dirigió en nombre de los señores Diputados que se señalan.

Del señor Fierro, sobre orden de desalojo que afectaría a veinte familias radicadas en la Caleta Tubul, de la comuna de Arica.

Tres oficios del señor Ministro de Economía, Fomento y Reconstrucción, con los que se le dirigió en nombre de los señores Diputados que se señalan.

Del señor Fierro, sobre orden de desalojo que afectaría a veinte familias radicadas en la Caleta Tubul, de la comuna de Arica.

Tres oficios del señor Ministro de Economía, Fomento y Reconstrucción, con los que se le dirigió en nombre de los señores Diputados que se señalan.

Del señor Fierro, sobre orden de desalojo que afectaría a veinte familias radicadas en la Caleta Tubul, de la comuna de Arica.

Tres oficios del señor Ministro de Economía, Fomento y Reconstrucción, con los que se le dirigió en nombre de los señores Diputados que se señalan.

Del señor Fierro, sobre orden de desalojo que afectaría a veinte familias radicadas en la Caleta Tubul, de la comuna de Arica.

Tres oficios del señor Ministro de Economía, Fomento y Reconstrucción, con los que se le dirigió en nombre de los señores Diputados que se señalan.

Del señor Fierro, sobre orden de desalojo que afectaría a veinte familias radicadas en la Caleta Tubul, de la comuna de Arica.

Cámara de Diputados

SESION 6ª ORDINARIA, EN MIERCOLES 20 DE JUNIO DE 1962

(De 16.15 a 22.25 horas)

PRESIDENCIA DE LOS SEÑORES SCHAULSOHN Y LOYOLA

Secretarios, los señores Cañas Ibáñez y Kaempfe

(Versión Oficial)

sancciones establecidas en la Ley N.º 14.171.

Artículo 5.º.— El producido total del impuesto fijado por esta ley se distribuirá en la siguiente forma:

a) El 90 por ciento a bonificar a la producción de leche que entreguen los productores a las plantas pasteurizadoras y enriadoras de leche o de productos lácteos oficialmente controlados.

b) El 5 por ciento se entregará a la Corporación de Fomento de la Producción para la ejecución del programa Nacional de Desarrollo Ganadero, otorgando prioridad al proyecto de insinuación artificial de vacunos, control lechero en lecherías de 6 a 12 meses de edad, nacidos en lecherías ubicadas al norte del río Bio-Bío, para que terminen su crianza en la zona ubicada al sur de ese río.

c) El 5 por ciento se entregará al Ministerio de Educación Pública para que lo destine a la adquisición de leche en polvo descremada, con el objeto de que amplíe su programa de desayuno escolar.

Artículo 6.º.— Las importaciones de leche en polvo que efectúe la Empresa de Comercio Agrícola u otros organismos estatales, pagarán una prestación equivalente a la diferencia entre el valor CIF y el precio de plaza de los mismos productos.

La prestación será fijada para cada una de las partidas por el Ministerio de Agricultura e Ingresos y se ingresará a una Cuenta Especial que para este objeto abrirá la Tesorería General de la República, de la cual podrá ser retirado únicamente el Consejo de Fomento e Investigaciones Agrícolas para financiar al Plan de Desarrollo de Plantas Lecherías.

Artículo 7.º.— El presente informe del Ministerio de Agricultura, fijará anualmente el monto de la bonificación a que se refiere la letra a) del artículo 5.º.

Artículo 8.º.— Las plantas pasteurizadoras y enriadoras de leche o de productos lácteos oficialmente controlados remitirán al Consejo de Fomento e Investigaciones Agrícolas, en el mes de junio del presente año, las listas de entregas de leche de cada productor. Mensualmente ese Consejo les proveerá de los fondos necesarios para el pago de la bonificación que establece la presente ley.

Artículo 9.º.— La bonificación se pagará a los productores por intermedio de las plantas pasteurizadoras y enriadoras de leche o de productos lácteos oficialmente controlados, sobre la base de los gramos de grasa que entreguen a dichas plantas, siempre que comprueben encontrarse al día en la entrega de los antecedentes de las insinuaciones de su personal al Servicio de Seguro Social y de las respectivas asignaciones familiares, debiendo otorgar al productor el recibo correspondiente a la entrega de la leche, oportunamente con un programa adecuado de vacunaciones contra brucela y fiebre aftosa y que creen el 50 por ciento de las hembras, de acuerdo a las normas que establece la presente ley.

Artículo 10.º.— Los representantes legales de las plantas pasteurizadoras y enriadoras de leche o de productos lácteos oficialmente controlados, en forma de documento, alteren los estados de recepción de leche o su calificación para optar al beneficio de la bonificación, serán sancionados con pena de reclusión en su grado máximo.

Artículo 11.º.— El Consejo de Fomento e Investigaciones Agrícolas, en cumplimiento de lo dispuesto en los artículos 9, 10 y 12 de la presente ley, quien denunciara las infracciones a la Justicia Ordinaria o a la Contraloría General de la República, según corresponda.

Artículo 12.º.— Los empleados públicos que no den cumplimiento a las obligaciones que les impone esta ley serán sancionados con la destitución de sus cargos.

Artículo 13.º.— Las plantas no podrán rebajar el nivel de precio de compra pagado al productor durante el año 1961, ni alterar los contratos por los que se rigieron las compras en el mismo año.

Artículo 14.º.— El Reglamento determinará las condiciones de sanidad e higiene, mínimo de materia grasa con que la leche se entregará al público y las normas a que se ajustará el Ministerio de Agricultura para determinar el monto de la bonificación y la calidad que debe reunir la leche que se bonifica.

Artículo transitorio.— La bonificación no podrá ser inferior a \$ 0.04 durante el presente año.

—La Comisión de Hacienda propone introducir al proyecto de ley las siguientes modificaciones:

a) Reemplazar los tres primeros incisos por los siguientes:

Artículo 1.º.— Substitúyese el inciso primero del artículo 3.º bis de la Ley N.º 12.120,

creado por la Ley N.º 14.171,

de 26 de octubre de 1960, por el siguiente:

"Las primeras ventas u otras convenciones mencionadas en el artículo 1.º de esta ley que recaigan en aguas minerales, por el 25 por ciento sobre el precio de venta que ellas se enajenen."

Substitúyese en el inciso primero del artículo 5.º de la Ley N.º 11.256, sobre Alcoholicos, modificado por la Ley N.º 14.171, de 26 de octubre de 1960, el guarnismo "20 por ciento" por "30 por ciento".

Reemplázase los incisos primero, segundo y tercero del artículo 3.º de la Ley N.º 11.256, sobre Alcoholicos, por los siguientes:

"Los licoreros pagarán un impuesto de \$ 1.20 por litro de 100 grados centesimales de alcohol que contengan."

"Los licoreros que los fabricantes o importadores vendan a un precio superior a \$ 2.00 por litro, pagarán, además del impuesto de \$ 1.20 por litro, \$ 0.60 por litro a 100 grados, por cada \$ 1.00 o fracción de mayor precio de venta."

Reemplázase en el inciso sexto del artículo 2.º de la Ley N.º 11.256, la frase "pagarán solo la mitad del impuesto establecido en el inciso primero de este artículo", por la siguiente: "pagarán el impuesto de \$ 1.20 por litro de 100 grados centesimales de alcohol que contengan."

Reemplázase en el inciso sexto del artículo 2.º de la Ley N.º 11.256, la frase "pagarán solo la mitad del impuesto establecido en el inciso primero de este artículo", por la siguiente: "pagarán el impuesto de \$ 1.20 por litro de 100 grados centesimales de alcohol que contengan."

Reemplázase en el inciso sexto del artículo 2.º de la Ley N.º 11.256, la frase "pagarán solo la mitad del impuesto establecido en el inciso primero de este artículo", por la siguiente: "pagarán el impuesto de \$ 1.20 por litro de 100 grados centesimales de alcohol que contengan."

Reemplázase en el inciso sexto del artículo 2.º de la Ley N.º 11.256, la frase "pagarán solo la mitad del impuesto establecido en el inciso primero de este artículo", por la siguiente: "pagarán el impuesto de \$ 1.20 por litro de 100 grados centesimales de alcohol que contengan."

Reemplázase en el inciso sexto del artículo 2.º de la Ley N.º 11.256, la frase "pagarán solo la mitad del impuesto establecido en el inciso primero de este artículo", por la siguiente: "pagarán el impuesto de \$ 1.20 por litro de 100 grados centesimales de alcohol que contengan."

Reemplázase en el inciso sexto del artículo 2.º de la Ley N.º 11.256, la frase "pagarán solo la mitad del impuesto establecido en el inciso primero de este artículo", por la siguiente: "pagarán el impuesto de \$ 1.20 por litro de 100 grados centesimales de alcohol que contengan."

Reemplázase en el inciso sexto del artículo 2.º de la Ley N.º 11.256, la frase "pagarán solo la mitad del impuesto establecido en el inciso primero de este artículo", por la siguiente: "pagarán el impuesto de \$ 1.20 por litro de 100 grados centesimales de alcohol que contengan."

Reemplázase en el inciso sexto del artículo 2.º de la Ley N.º 11.256, la frase "pagarán solo la mitad del impuesto establecido en el inciso primero de este artículo", por la siguiente: "pagarán el impuesto de \$ 1.20 por litro de 100 grados centesimales de alcohol que contengan."

Reemplázase en el inciso sexto del artículo 2.º de la Ley N.º 11.256, la frase "pagarán solo la mitad del impuesto establecido en el inciso primero de este artículo", por la siguiente: "pagarán el impuesto de \$ 1.20 por litro de 100 grados centesimales de alcohol que contengan."

Reemplázase en el inciso sexto del artículo 2.º de la Ley N.º 11.256, la frase "pagarán solo la mitad del impuesto establecido en el inciso primero de este artículo", por la siguiente: "pagarán el impuesto de \$ 1.20 por litro de 100 grados centesimales de alcohol que contengan."

Reemplázase en el inciso sexto del artículo 2.º de la Ley N.º 11.256, la frase "pagarán solo la mitad del impuesto establecido en el inciso primero de este artículo", por la siguiente: "pagarán el impuesto de \$ 1.20 por litro de 100 grados centesimales de alcohol que contengan."

Reemplázase en el inciso sexto del artículo 2.º de la Ley N.º 11.256, la frase "pagarán solo la mitad del impuesto establecido en el inciso primero de este artículo", por la siguiente: "pagarán el impuesto de \$ 1.20 por litro de 100 grados centesimales de alcohol que contengan."

Reemplázase en el inciso sexto del artículo 2.º de la Ley N.º 11.256, la frase "pagarán solo la mitad del impuesto establecido en el inciso primero de este artículo", por la siguiente: "pagarán el impuesto de \$ 1.20 por litro de 100 grados centesimales de alcohol que contengan."

Reemplázase en el inciso sexto del artículo 2.º de la Ley N.º 11.256, la frase "pagarán solo la mitad del impuesto establecido en el inciso primero de este artículo", por la siguiente: "pagarán el impuesto de \$ 1.20 por litro de 100 grados centesimales de alcohol que contengan."

Reemplázase en el inciso sexto del artículo 2.º de la Ley N.º 11.256, la frase "pagarán solo la mitad del impuesto establecido en el inciso primero de este artículo", por la siguiente: "pagarán el impuesto de \$ 1.20 por litro de 100 grados centesimales de alcohol que contengan."

Reemplázase en el inciso sexto del artículo 2.º de la Ley N.º 11.256, la frase "pagarán solo la mitad del impuesto establecido en el inciso primero de este artículo", por la siguiente: "pagarán el impuesto de \$ 1.20 por litro de 100 grados centesimales de alcohol que contengan."

Reemplázase en el inciso sexto del artículo 2.º de la Ley N.º 11.256, la frase "pagarán solo la mitad del impuesto establecido en el inciso primero de este artículo", por la siguiente: "pagarán el impuesto de \$ 1.20 por litro de 100 grados centesimales de alcohol que contengan."

Reemplázase en el inciso sexto del artículo 2.º de la Ley N.º 11.256, la frase "pagarán solo la mitad del impuesto establecido en el inciso primero de este artículo", por la siguiente: "pagarán el impuesto de \$ 1.20 por litro de 100 grados centesimales de alcohol que contengan."

LA NACION - 28 - Junio - 1962 - 7

...son sumamente largos y se re-
fieren a todo el país.
El señor SCHAULSOHN
(Presidente).— Solicito el
asentimiento unánime de la
Honorable Cámara para in-
sertar en la Versión Oficial
los cuadros a que ha hecho
mención el Honorable señor
Phillips.
—HABLAN VARIOS SEÑO-
RES DIPUTADOS A LA VEZ.
El señor SCHAULSOHN
(Presidente).— No hay acur-
do.
El señor FONCEA.— Señor
Presidente, pido a la Mesa que
recabe el asentimiento unáni-
me de la Honorable Cámara
para que cada Comité dispon-
ga de hasta diez minutos para
referirse a esta materia.
SCHAULSOHN (Presidente).—
Solicito el asentimiento uná-
nime de la Honorable Cámara,
para conceder un tiempo de hasta
diez minutos a cada Comité con
el fin de señalar por el Hono-
rable señor Foncea.
Varios señores DIPUTADOS.
—No hay acuerdo.
El señor SCHAULSOHN
(Presidente).— Hay oposición.
El señor FONCEA.— Enton-
ces no habrá acuerdo para na-
da.
El señor SCHAULSOHN
(Presidente).— Puede contin-
uar el señor Diputado Informan-
te.
El señor PHILLIPS.— En
segunda, el artículo se refe-
re a lo que va a ser la boni-
ficación y a su distribución.
El noventa por ciento del
producto total del im-
puesto fijado se destinará a
la bonificación. La distribu-
ción que traía el proyecto pri-
mitivo fue cambiada a raíz de
una indicación del Honorable
señor Barra, la que fue apro-
bada por unanimidad en la
Comisión de Hacienda. En efec-
to, se destina el 6 por ciento del
producto —en el proyecto de la
Comisión de Agricultura y
Colonización, figura el 5—
para la ampliación del progra-
ma de desayuno escolar. Con
referencia a este punto, creo
que están de más todas las ex-
plicaciones que se den. El
cuatro por ciento restante
se destina, entre otras
cosas, a la ejecución del plan
de inseminación artificial de
vacunos a cargo del Mi-
nisterio de Agricultura. Con
este plan, que tan buenos re-
sultados ha dado en países co-
mo Holanda e Israel, se pro-
curará mejorar la producción
de leche. Creemos que esta es
la única manera rápida y efec-
tiva de mejorar, sin duda a-
guna, los animales que están
destinados a esta producción.
A continuación, el artículo
6.º de este proyecto, que la-
mentablemente fue suprimido
en la Comisión de Hacienda,
establece la prestación a la
leche en polvo, en la medida
razón que era más barata en
el extranjero. Los cálculos que
se hicieron al respecto, a mi
modo de ver, fueron muy opor-
tunos. En el caso de los orga-
nismos estatales, como es el
caso de "ECA", importan este
artículo al país, lo hacen así
pagar derechos, ni impuestos
"ad valorem", ni ninguna cla-
se de depósitos, ni deberían
hacerlo en otra clase de im-
portaciones. Pues bien, apli-
cándose dicho sistema, es in-
discutible que el producto tie-
ne un valor mucho más ba-
rato al país. Si ello ocurriera
con cualquier otro produc-
to industrial, se presentaría la
misma situación.
Por este motivo, la Comisión
de Agricultura y Colonización
aprobó esta diferencia de pre-
cio que se va a producir, por
el no pago de impuestos, como
una prestación que vaya di-
rectamente al Ministerio de
Agricultura y Colonización.
El señor PHILLIPS.— Señor
Presidente, el artículo 6.º que
dijo el Ministerio de Agricul-
tura y Colonización, completo,
junto con los préstamos ex-
tranjeros que tiene aprobada,
la suma de dinero que se des-
tinara a financiar el plan de
desarrollo de la producción
de leche, en el caso de que
completar las inversiones na-
cionales, a fin de llevar a la
práctica, a la brevedad posi-
ble, el plan de plantación de
leche, que debe existir a lo lar-
go de todo nuestro país. Por este
motivo, la Comisión de Agricul-
tura y Colonización —no así la
de Hacienda— aprobó un
artículo que crea un Instituto
Bacteriológico para los anima-
les, con aportes de la Corporación
de Fomento de la Producción y
del propio Instituto Bacterio-
lógico, con el fin de fomentar
la vacunación de los animales y
evitar los graves daños que,
por carencia de sistemas ade-
cuados, se producen para la
producción de leche. Y cuando
quiero saber, voy a ci-
tar para conocimiento del
señor Diputado Informante,
el señor Godoy Urrutia, que
en el año 1959, en un
cuadro que se pagaba un supe-
rior a lo que se pagaba en el
extranjero, voy a dar a co-
nocimiento de esta mesa, que
en el año 1959, el costo de la
leche en polvo, en el país, era
de 130 pesos por litro, y en el
extranjero, de 10 pesos por
litro.
El señor SCHAULSOHN
(Presidente).— Puede conti-
nuar el señor Diputado Infor-
mante.
El señor PHILLIPS.— Señor
Presidente, el artículo 6.º que
dijo el Ministerio de Agricul-
tura y Colonización, completo,
junto con los préstamos ex-
tranjeros que tiene aprobada,
la suma de dinero que se des-
tinara a financiar el plan de
desarrollo de la producción
de leche, en el caso de que
completar las inversiones na-
cionales, a fin de llevar a la
práctica, a la brevedad posi-
ble, el plan de plantación de
leche, que debe existir a lo lar-
go de todo nuestro país. Por este
motivo, la Comisión de Agricul-
tura y Colonización —no así la
de Hacienda— aprobó un
artículo que crea un Instituto
Bacteriológico para los anima-
les, con aportes de la Corporación
de Fomento de la Producción y
del propio Instituto Bacterio-
lógico, con el fin de fomentar
la vacunación de los animales y
evitar los graves daños que,
por carencia de sistemas ade-
cuados, se producen para la
producción de leche. Y cuando
quiero saber, voy a ci-
tar para conocimiento del
señor Diputado Informante,
el señor Godoy Urrutia, que
en el año 1959, en un
cuadro que se pagaba un supe-
rior a lo que se pagaba en el
extranjero, voy a dar a co-
nocimiento de esta mesa, que
en el año 1959, el costo de la
leche en polvo, en el país, era
de 130 pesos por litro, y en el
extranjero, de 10 pesos por
litro.
El señor SCHAULSOHN
(Presidente).— Puede conti-
nuar el señor Diputado Infor-
mante.
El señor PHILLIPS.— Señor
Presidente, el artículo 6.º que
dijo el Ministerio de Agricul-
tura y Colonización, completo,
junto con los préstamos ex-
tranjeros que tiene aprobada,
la suma de dinero que se des-
tinara a financiar el plan de
desarrollo de la producción
de leche, en el caso de que
completar las inversiones na-
cionales, a fin de llevar a la
práctica, a la brevedad posi-
ble, el plan de plantación de
leche, que debe existir a lo lar-
go de todo nuestro país. Por este
motivo, la Comisión de Agricul-
tura y Colonización —no así la
de Hacienda— aprobó un
artículo que crea un Instituto
Bacteriológico para los anima-
les, con aportes de la Corporación
de Fomento de la Producción y
del propio Instituto Bacterio-
lógico, con el fin de fomentar
la vacunación de los animales y
evitar los graves daños que,
por carencia de sistemas ade-
cuados, se producen para la
producción de leche. Y cuando
quiero saber, voy a ci-
tar para conocimiento del
señor Diputado Informante,
el señor Godoy Urrutia, que
en el año 1959, en un
cuadro que se pagaba un supe-
rior a lo que se pagaba en el
extranjero, voy a dar a co-
nocimiento de esta mesa, que
en el año 1959, el costo de la
leche en polvo, en el país, era
de 130 pesos por litro, y en el
extranjero, de 10 pesos por
litro.
El señor SCHAULSOHN
(Presidente).— Puede conti-
nuar el señor Diputado Infor-
mante.
El señor PHILLIPS.— Señor
Presidente, el artículo 6.º que
dijo el Ministerio de Agricul-
tura y Colonización, completo,
junto con los préstamos ex-
tranjeros que tiene aprobada,
la suma de dinero que se des-
tinara a financiar el plan de
desarrollo de la producción
de leche, en el caso de que
completar las inversiones na-
cionales, a fin de llevar a la
práctica, a la brevedad posi-
ble, el plan de plantación de
leche, que debe existir a lo lar-
go de todo nuestro país. Por este
motivo, la Comisión de Agricul-
tura y Colonización —no así la
de Hacienda— aprobó un
artículo que crea un Instituto
Bacteriológico para los anima-
les, con aportes de la Corporación
de Fomento de la Producción y
del propio Instituto Bacterio-
lógico, con el fin de fomentar
la vacunación de los animales y
evitar los graves daños que,
por carencia de sistemas ade-
cuados, se producen para la
producción de leche. Y cuando
quiero saber, voy a ci-
tar para conocimiento del
señor Diputado Informante,
el señor Godoy Urrutia, que
en el año 1959, en un
cuadro que se pagaba un supe-
rior a lo que se pagaba en el
extranjero, voy a dar a co-
nocimiento de esta mesa, que
en el año 1959, el costo de la
leche en polvo, en el país, era
de 130 pesos por litro, y en el
extranjero, de 10 pesos por
litro.
El señor SCHAULSOHN
(Presidente).— Puede conti-
nuar el señor Diputado Infor-
mante.
El señor PHILLIPS.— Señor
Presidente, el artículo 6.º que
dijo el Ministerio de Agricul-
tura y Colonización, completo,
junto con los préstamos ex-
tranjeros que tiene aprobada,
la suma de dinero que se des-
tinara a financiar el plan de
desarrollo de la producción
de leche, en el caso de que
completar las inversiones na-
cionales, a fin de llevar a la
práctica, a la brevedad posi-
ble, el plan de plantación de
leche, que debe existir a lo lar-
go de todo nuestro país. Por este
motivo, la Comisión de Agricul-
tura y Colonización —no así la
de Hacienda— aprobó un
artículo que crea un Instituto
Bacteriológico para los anima-
les, con aportes de la Corporación
de Fomento de la Producción y
del propio Instituto Bacterio-
lógico, con el fin de fomentar
la vacunación de los animales y
evitar los graves daños que,
por carencia de sistemas ade-
cuados, se producen para la
producción de leche. Y cuando
quiero saber, voy a ci-
tar para conocimiento del
señor Diputado Informante,
el señor Godoy Urrutia, que
en el año 1959, en un
cuadro que se pagaba un supe-
rior a lo que se pagaba en el
extranjero, voy a dar a co-
nocimiento de esta mesa, que
en el año 1959, el costo de la
leche en polvo, en el país, era
de 130 pesos por litro, y en el
extranjero, de 10 pesos por
litro.
El señor SCHAULSOHN
(Presidente).— Puede conti-
nuar el señor Diputado Infor-
mante.
El señor PHILLIPS.— Señor
Presidente, el artículo 6.º que
dijo el Ministerio de Agricul-
tura y Colonización, completo,
junto con los préstamos ex-
tranjeros que tiene aprobada,
la suma de dinero que se des-
tinara a financiar el plan de
desarrollo de la producción
de leche, en el caso de que
completar las inversiones na-
cionales, a fin de llevar a la
práctica, a la brevedad posi-
ble, el plan de plantación de
leche, que debe existir a lo lar-
go de todo nuestro país. Por este
motivo, la Comisión de Agricul-
tura y Colonización —no así la
de Hacienda— aprobó un
artículo que crea un Instituto
Bacteriológico para los anima-
les, con aportes de la Corporación
de Fomento de la Producción y
del propio Instituto Bacterio-
lógico, con el fin de fomentar
la vacunación de los animales y
evitar los graves daños que,
por carencia de sistemas ade-
cuados, se producen para la
producción de leche. Y cuando
quiero saber, voy a ci-
tar para conocimiento del
señor Diputado Informante,
el señor Godoy Urrutia, que
en el año 1959, en un
cuadro que se pagaba un supe-
rior a lo que se pagaba en el
extranjero, voy a dar a co-
nocimiento de esta mesa, que
en el año 1959, el costo de la
leche en polvo, en el país, era
de 130 pesos por litro, y en el
extranjero, de 10 pesos por
litro.
El señor SCHAULSOHN
(Presidente).— Puede conti-
nuar el señor Diputado Infor-
mante.
El señor PHILLIPS.— Señor
Presidente, el artículo 6.º que
dijo el Ministerio de Agricul-
tura y Colonización, completo,
junto con los préstamos ex-
tranjeros que tiene aprobada,
la suma

veces el tributo que por cada hectárea de leche se cobra. Se cobra de cuatrocientos pesos a mil. Los dueños de las vacas, en su mayoría, no tienen un financiamiento que les permita producir leche. El costo de los alimentos para el ganado es de 13 mil millones de pesos.

En los artículos 3.º y 4.º del proyecto, porque el nuevo financiamiento no hace necesario y necesario para hacerlos coincidir con el 1.º y 2.º en el artículo 5.º ha elevado la cantidad del producido del impuesto, que se destinará al desarrollo de la Comisión de Hacienda.

El destino del 4.º por ciento que se haría al fomento lechero en general, traspasando esos fondos al Consejo de Inversiones Agrícolas en lugar de la Corporación de Fomento de la Producción, como lo había determinado la Comisión de Agricultura, por cuanto es dicho organismo el que actualmente desarrolla una política de fomento lechero y, por lo tanto, debe continuarse en ella a través de los recursos que se le conceden por este proyecto.

La Comisión de Hacienda también modifica el proyecto, en el sentido de eliminar las plantas envasadoras de leche, por cuanto estimó que podrían prestarse para abusos. Sin embargo, como consideramos conveniente propender al fomento y a la formación de cooperativas agrícolas y de producción en el país, estableció que esta bonificación se podría dar también a través de cooperativas que no tuvieran por el momento plantas envasadoras, con el objeto de hacer más amplio el beneficio de ellas.

Como la mayoría de los miembros de la Comisión de Hacienda estimaron que era posible, eventualmente, que los sectores afectados por los impuestos que se establecen, pudieran provocar, después de obreros a raíz de una eventual disminución de la producción en esas empresas, se facultó al Presidente de la República para dictar un reglamento en el que fije una indemnización mínima de un mes por año, para todos aquellos obreros o empleados que quedaran cesantes como consecuencia de una eventual disminución de producción en las empresas que elaboran cerveza y bebidas analcohólicas.

Otra de las indicaciones de la Comisión de Hacienda que deseamos destacar en esta oportunidad, es aquella que se refiere al hecho de consagrar en el proyecto una costumbre que ya ha existido, durante muchos años en el país, en la que se otorga un litro de leche por carga familiar, al personal obrero que trabaja en las industrias lecheras del país.

Además, se establece que estos obreros, al bien que se otorga un litro de leche por carga familiar, se otorga una función de carácter industrial, percibirán los salarios mínimos de los obreros industriales.

También la Comisión de Hacienda ha contemplado un artículo destinado a favorecer a los pequeños y medianos productores, en el sentido de que podrán acogerse a la bonificación gratuita que establece el Ministerio de Agricultura.

La Comisión de Hacienda recomienda la aprobación de este proyecto con las modificaciones que me he referido. Como decía anteriormente, esta bonificación significará, indudablemente, un aumento en la producción lechera del país, lo que repercutirá sobre el público consumidor el aumento de la producción de leche, para equiparar sus costos con los precios de venta.

Con respecto al impuesto mismo, la Comisión de Hacienda estimó conveniente que el recargo que se establece con respecto a la cerveza y las bebidas analcohólicas, se tribuya tanto al nivel del productor como al nivel del mayorista y minorista, que tienen márgenes de comercialización bastante altos. En tal caso, actualmente el mayorista es del cincuenta y siete por ciento, y con las disposiciones del proyecto bajará al cincuenta y tres por ciento.

En el caso de la cerveza, se por ciento y bajará a un doce por ciento, desplazándose entonces al público sólo el cincuenta por ciento del impuesto, que es del orden de un por ciento.

En esta forma tampoco será el público consumidor de bebidas analcohólicas y de cerveza el que tendrá que absorber totalmente el pago de este impuesto, que sólo le afectará en parte.

Quedo a disposición de los señores Diputados para responder cualquier consulta o proporcionar cualquier información adicional acerca de las modificaciones que la Comisión de Hacienda ha introducido al proyecto.

El señor SCHAULSOHN (Presidente). — En el tiempo del Comité de Hacienda tiene la palabra el Honorable señor Cademartori, hasta por diez minutos.

El señor CADEMARTORI. — Todavía no nos corresponde el turno nuestro, señor Presidente.

El señor SCHAULSOHN (Presidente). — Su Comité lo inscribió en primer lugar, por lo que le otorgo la palabra, señor Diputado.

El señor CADEMARTORI. — Que se siga el orden que corresponde, señor Presidente.

El señor SCHAULSOHN (Presidente). — Ofrezco la palabra.

El señor SHARPE. — Pido la palabra, señor Presidente.

El señor SCHAULSOHN (Presidente). — Tiene la palabra Su Señoría.

El señor SHARPE. — Señor Presidente, los Diputados radicales vamos a presentar un proyecto. Creemos que es inconveniente en este instante

consideración de que por varias años se ha estado seleccionando y mejorando la calidad de este ganado.

Creemos que con el propósito de aumentar la producción de leche es imprescindible dar mayor retribución al productor, pero, al mismo tiempo, estimamos que el precio de la leche al consumidor no debe subirse.

En las Comisiones de Agricultura y Colonización y de Hacienda, se han tenido los recursos necesarios para mejorar este proyecto que indudablemente tiene algunos vacíos.

En las provincias productoras de leche, el Bio-Bio es una de ellas, hemos visto como al mejorar las condiciones de precio de este artículo de consumo no sólo se favorece al gran productor, sino también al pequeño. En Bio-Bio se han distribuido algunos fondos en parcelación, como es el caso de las haciendas "San Gerardo" y "San Pedro".

La principal producción de estos fondos es la lechería y los hombres que han obtenido parcelas son gente vinculada al suelo, como inquilinos, capataces, mayordomos. Ellos tienen como principal fuente de producción la leche. En consecuencia, el mejoramiento que se hace a través de este proyecto de ley también favorecerá a estos pequeños productores.

El Honorable señor Riosco me ha solicitado una interrupción.

El señor SCHAULSOHN (Presidente). — Con la palabra, señor Diputado.

El señor RIOSCO. — Señor Presidente, el proyecto de ley que se está discutiendo, el Honorable colega y condecorado con las ideas manifestadas, con el Honorable señor Cademartori, hemos presentado una indicación precisamente en orden a que a un grupo importante de estos pequeños productores que producen únicamente para el consumo de su familia, se les otorgue un subsidio, que representa el total de su producción, porque el resto de ella la destinan al consumo de los animales para que produzcan leche. Esta indicación, digo, para que la Caja de Colonización Agrícola les condone los intereses cuando se adeuden a la leche, por cuanto ellos han sufrido más que nadie el impacto de la diferencia que existe entre el costo y el precio de venta de este producto.

Por eso, solicito en este momento a la Honorable Cámara la aprobación de esta indicación que hemos presentado con el Honorable colega señor Cademartori.

El señor SCHAULSOHN (Presidente). — Puede continuar el Honorable señor Sharpe.

El señor SHARPE. — Señor Presidente, es indudable que este tipo de bonificación hará que aumente la producción lechera, ya que es bien sabido que el mejoramiento de la alimentación de los animales incrementa notablemente la producción. La mayor retribución hará que se le de buen uso a la leche, aumentando el consumo de ella.

Además, se establece que estos obreros, al bien que se otorga un litro de leche por carga familiar, se otorga una función de carácter industrial, percibirán los salarios mínimos de los obreros industriales.

También la Comisión de Hacienda ha contemplado un artículo destinado a favorecer a los pequeños y medianos productores, en el sentido de que podrán acogerse a la bonificación gratuita que establece el Ministerio de Agricultura.

La Comisión de Hacienda recomienda la aprobación de este proyecto con las modificaciones que me he referido. Como decía anteriormente, esta bonificación significará, indudablemente, un aumento en la producción lechera del país, lo que repercutirá sobre el público consumidor el aumento de la producción de leche, para equiparar sus costos con los precios de venta.

Con respecto al impuesto mismo, la Comisión de Hacienda estimó conveniente que el recargo que se establece con respecto a la cerveza y las bebidas analcohólicas, se tribuya tanto al nivel del productor como al nivel del mayorista y minorista, que tienen márgenes de comercialización bastante altos. En tal caso, actualmente el mayorista es del cincuenta y siete por ciento, y con las disposiciones del proyecto bajará al cincuenta y tres por ciento.

En el caso de la cerveza, se por ciento y bajará a un doce por ciento, desplazándose entonces al público sólo el cincuenta por ciento del impuesto, que es del orden de un por ciento.

En esta forma tampoco será el público consumidor de bebidas analcohólicas y de cerveza el que tendrá que absorber totalmente el pago de este impuesto, que sólo le afectará en parte.

Quedo a disposición de los señores Diputados para responder cualquier consulta o proporcionar cualquier información adicional acerca de las modificaciones que la Comisión de Hacienda ha introducido al proyecto.

El señor SCHAULSOHN (Presidente). — En el tiempo del Comité de Hacienda tiene la palabra el Honorable señor Cademartori, hasta por diez minutos.

El señor CADEMARTORI. — Todavía no nos corresponde el turno nuestro, señor Presidente.

El señor SCHAULSOHN (Presidente). — Su Comité lo inscribió en primer lugar, por lo que le otorgo la palabra, señor Diputado.

El señor CADEMARTORI. — Que se siga el orden que corresponde, señor Presidente.

El señor SCHAULSOHN (Presidente). — Ofrezco la palabra.

El señor SHARPE. — Pido la palabra, señor Presidente.

El señor SCHAULSOHN (Presidente). — Tiene la palabra Su Señoría.

El señor SHARPE. — Señor Presidente, los Diputados radicales vamos a presentar un proyecto. Creemos que es inconveniente en este instante

de escudos en el lapso de cinco años. Pero, hay una diferencia, porque con el Plan de Fomento Ganadero se pretende el desarrollo de la industria lechera, la producción de leche, la ampliación de las empastadoras, la bonificación de los insumos, etcétera; mientras que, de acuerdo con la iniciativa que estamos considerando en estos momentos, el procedimiento es totalmente inverso.

En efecto, en vez de bonificar los insumos en la producción de leche, se pretende otorgar a los productores, en forma discriminatoria, esta enorme cantidad de escudos y millones de escudos y que ahora ha sido rebajada a cincuenta millones con la modificación introducida en la Comisión de Hacienda según he indicado, en el lapso de cinco años.

Pues bien, a mi juicio, esto revela inconsecuencia del Gobierno, porque el mismo que, a través de la ley que ha dado al proyecto, el cual no conjuga con este Plan de Fomento Ganadero, a que estaba haciendo mención.

Esto es particularmente grave, tratándose de un país como Chile, en el cual, según los Honorable colegas de las bancas del frente, hacen tanto hincapié de que la escasez de capital es uno de los mayores factores limitantes de desarrollo. Y ahora, además de financiar un Plan de Fomento Ganadero, se proyecta otorgar 50 o 100 millones de escudos para bonificar la industria lechera, al margen de todo proceso, establecido por organismos técnicos. Para percibirlos, se requiere que el productor presente que el total de inversiones en moneda chilena y extranjera que se necesita para desarrollar la producción de leche, asciende a siete mil quinientos veintinueve millones de pesos. O sea, resulta que con la cantidad proyectada en el proyecto, se le otorga a un productor que produce en un año a los productores de leche, se le otorga para cumplir plenamente el objetivo del Plan de Fomento Ganadero.

En cuanto a la producción de leche, en el proyecto, como lo saben mis Honorable colegas, si hay algún factor que ha sido determinante en la elevación de la producción de leche, es el aumento de la capacidad de las plantas lecheras, la construcción de nuevas unidades productivas, en fin, una enorme cantidad de objetivos profundos, permite financiar la totalidad de la moneda nacional que requiere para la realización de todos los rubros que el Plan de Fomento Ganadero contempla, esta suma de dinero, exactamente la suma de dinero que se le otorga a los productores de leche, en el lapso de cinco años, a través de la bonificación.

El señor PHILLIPS. — Me permite una interrupción, Honorable colega.

El señor ALMEYDA. — Con todo agrado, si se me permite.

El señor SCHAULSOHN (Presidente). — Solicito el asentimiento de la Honorable Cámara para prorrogar el tiempo del Honorable señor Phillips.

El señor PHILLIPS. — Me permite una interrupción, Honorable colega.

El señor ALMEYDA. — Perdone, Honorable colega, pero no puedo. Su Señoría podrá responder en el tiempo del Comité Liberal.

Lo que he expuesto es el primer elemento de juicio que quería proporcionar a esta Honorable Cámara para poder justificar este acuerdo que está haciendo, en el sentido de que esta bonificación es un producto e improvisada, y que viene, precisamente, a demostrar la frivolidad con que se está tomando por el Gobierno el Plan de Fomento Ganadero.

Este acuerdo contiene datos muy interesantes sobre el punto de que se ha referido el Honorable señor Almeida; ya que si bien es cierto que se ha ido a la comercialización de la leche y se ha mejorado considerablemente su aprovechamiento a través del establecimiento de estas plantas lecheras, pero ha aumentado el número de litros de leche que se elabora y procesan en ellas; esto no significa realmente, de acuerdo con los datos estadísticos que he en parte, un aumento de la producción lechera en el mismo.

El señor CADEMARTORI. — El señor Ministro dice lo contrario.

El señor RIOSCO. — Tengo a la mano los datos estadísticos, que rogaria se acordara insertar en la versión para ilustrar el debate sobre este punto. Rogaría al señor SCHAULSOHN que se acordara insertar en la versión.

El señor SCHAULSOHN (Presidente). — Solicito el asentimiento de la Honorable Cámara para insertar esos cuadros en la versión.

El señor SCHAULSOHN (Presidente). — Me permite, Honorable Diputado.

Ha terminado el tiempo del Comité de Hacienda.

Tiene la palabra el Honorable señor Gumucio, en el tiempo del Comité Democrático Cristiano.

El señor GUMUCIO. — Señor Presidente, cuando mi Partido examinó el proyecto de ley que está en este momento en discusión, acordé votar favorablemente en general, y me apoyé, la idea de legislar sobre la materia.

Y lo hice, porque tiene conciencia de la situación real de la producción lechera en el país, especialmente, del déficit en los precios de la leche que actualmente existe. En efecto, se tuvo a la vista una serie de datos estadísticos que demuestran palmariamente que los productores de leche están recibiendo un precio muy inferior al que les corresponde.

En consecuencia, el proyecto de ley que estamos considerando, que tiene como finalidad la creación de una industria lechera, es una opinión generalizada de los técnicos en la materia e, incluso, como agregaba el Honorable señor Cademartori, del señor Ministro de Agricultura, que es el único rubro agropecuario que ha aumentado

en forma considerable en los últimos 20 años.

El señor RIOSCO. — Y las cifras estadísticas? Las cifras estadísticas son muy sencillas.

El señor SCHAULSOHN (Presidente). — Ruego a los señores Diputados evitar los diálogos.

El señor ALMEYDA. — Vuelvo a insistir al Honorable señor Riosco — y él puede averiguarlo en cualquiera estadística, en cualquier texto sobre la materia que, en Chile, la única producción agropecuaria que ha crecido en forma notable en los últimos 20 años es la de la leche, desde una cantidad de 42 millones de litros, lo que no me equivoco, que ahora ha sido rebajada a cincuenta millones con la modificación introducida en la Comisión de Hacienda según he indicado, en el lapso de cinco años.

Pues bien, a mi juicio, esto revela inconsecuencia del Gobierno, porque el mismo que, a través de la ley que ha dado al proyecto, el cual no conjuga con este Plan de Fomento Ganadero, a que estaba haciendo mención.

Esto es particularmente grave, tratándose de un país como Chile, en el cual, según los Honorable colegas de las bancas del frente, hacen tanto hincapié de que la escasez de capital es uno de los mayores factores limitantes de desarrollo. Y ahora, además de financiar un Plan de Fomento Ganadero, se proyecta otorgar 50 o 100 millones de escudos para bonificar la industria lechera, al margen de todo proceso, establecido por organismos técnicos. Para percibirlos, se requiere que el productor presente que el total de inversiones en moneda chilena y extranjera que se necesita para desarrollar la producción de leche, asciende a siete mil quinientos veintinueve millones de pesos. O sea, resulta que con la cantidad proyectada en el proyecto, se le otorga a un productor que produce en un año a los productores de leche, se le otorga para cumplir plenamente el objetivo del Plan de Fomento Ganadero.

En cuanto a la producción de leche, en el proyecto, como lo saben mis Honorable colegas, si hay algún factor que ha sido determinante en la elevación de la producción de leche, es el aumento de la capacidad de las plantas lecheras, la construcción de nuevas unidades productivas, en fin, una enorme cantidad de objetivos profundos, permite financiar la totalidad de la moneda nacional que requiere para la realización de todos los rubros que el Plan de Fomento Ganadero contempla, esta suma de dinero, exactamente la suma de dinero que se le otorga a los productores de leche, en el lapso de cinco años, a través de la bonificación.

El señor PHILLIPS. — Me permite una interrupción, Honorable colega.

El señor ALMEYDA. — Con todo agrado, si se me permite.

El señor SCHAULSOHN (Presidente). — Solicito el asentimiento de la Honorable Cámara para prorrogar el tiempo del Honorable señor Phillips.

El señor PHILLIPS. — Me permite una interrupción, Honorable colega.

El señor ALMEYDA. — Perdone, Honorable colega, pero no puedo. Su Señoría podrá responder en el tiempo del Comité Liberal.

Lo que he expuesto es el primer elemento de juicio que quería proporcionar a esta Honorable Cámara para poder justificar este acuerdo que está haciendo, en el sentido de que esta bonificación es un producto e improvisada, y que viene, precisamente, a demostrar la frivolidad con que se está tomando por el Gobierno el Plan de Fomento Ganadero.

Este acuerdo contiene datos muy interesantes sobre el punto de que se ha referido el Honorable señor Almeida; ya que si bien es cierto que se ha ido a la comercialización de la leche y se ha mejorado considerablemente su aprovechamiento a través del establecimiento de estas plantas lecheras, pero ha aumentado el número de litros de leche que se elabora y procesan en ellas; esto no significa realmente, de acuerdo con los datos estadísticos que he en parte, un aumento de la producción lechera en el mismo.

El señor CADEMARTORI. — El señor Ministro dice lo contrario.

El señor RIOSCO. — Tengo a la mano los datos estadísticos, que rogaria se acordara insertar en la versión para ilustrar el debate sobre este punto. Rogaría al señor SCHAULSOHN que se acordara insertar en la versión.

El señor SCHAULSOHN (Presidente). — Solicito el asentimiento de la Honorable Cámara para insertar esos cuadros en la versión.

El señor SCHAULSOHN (Presidente). — Me permite, Honorable Diputado.

Ha terminado el tiempo del Comité de Hacienda.

Tiene la palabra el Honorable señor Gumucio, en el tiempo del Comité Democrático Cristiano.

El señor GUMUCIO. — Señor Presidente, cuando mi Partido examinó el proyecto de ley que está en este momento en discusión, acordé votar favorablemente en general, y me apoyé, la idea de legislar sobre la materia.

Y lo hice, porque tiene conciencia de la situación real de la producción lechera en el país, especialmente, del déficit en los precios de la leche que actualmente existe. En efecto, se tuvo a la vista una serie de datos estadísticos que demuestran palmariamente que los productores de leche están recibiendo un precio muy inferior al que les corresponde.

En consecuencia, el proyecto de ley que estamos considerando, que tiene como finalidad la creación de una industria lechera, es una opinión generalizada de los técnicos en la materia e, incluso, como agregaba el Honorable señor Cademartori, del señor Ministro de Agricultura, que es el único rubro agropecuario que ha aumentado

en forma considerable en los últimos 20 años.

El señor RIOSCO. — Y las cifras estadísticas? Las cifras estadísticas son muy sencillas.

El señor SCHAULSOHN (Presidente). — Ruego a los señores Diputados evitar los diálogos.

El señor ALMEYDA. — Vuelvo a insistir al Honorable señor Riosco — y él puede averiguarlo en cualquiera estadística, en cualquier texto sobre la materia que, en Chile, la única producción agropecuaria que ha crecido en forma notable en los últimos 20 años es la de la leche, desde una cantidad de 42 millones de litros, lo que no me equivoco, que ahora ha sido rebajada a cincuenta millones con la modificación introducida en la Comisión de Hacienda según he indicado, en el lapso de cinco años.

Pues bien, a mi juicio, esto revela inconsecuencia del Gobierno, porque el mismo que, a través de la ley que ha dado al proyecto, el cual no conjuga con este Plan de Fomento Ganadero, a que estaba haciendo mención.

Esto es particularmente grave, tratándose de un país como Chile, en el cual, según los Honorable colegas de las bancas del frente, hacen tanto hincapié de que la escasez de capital es uno de los mayores factores limitantes de desarrollo. Y ahora, además de financiar un Plan de Fomento Ganadero, se proyecta otorgar 50 o 100 millones de escudos para bonificar la industria lechera, al margen de todo proceso, establecido por organismos técnicos. Para percibirlos, se requiere que el productor presente que el total de inversiones en moneda chilena y extranjera que se necesita para desarrollar la producción de leche, asciende a siete mil quinientos veintinueve millones de pesos. O sea, resulta que con la cantidad proyectada en el proyecto, se le otorga a un productor que produce en un año a los productores de leche, se le otorga para cumplir plenamente el objetivo del Plan de Fomento Ganadero.

En cuanto a la producción de leche, en el proyecto, como lo saben mis Honorable colegas, si hay algún factor que ha sido determinante en la elevación de la producción de leche, es el aumento de la capacidad de las plantas lecheras, la construcción de nuevas unidades productivas, en fin, una enorme cantidad de objetivos profundos, permite financiar la totalidad de la moneda nacional que requiere para la realización de todos los rubros que el Plan de Fomento Ganadero contempla, esta suma de dinero, exactamente la suma de dinero que se le otorga a los productores de leche, en el lapso de cinco años, a través de la bonificación.

El señor PHILLIPS. — Me permite una interrupción, Honorable colega.

El señor ALMEYDA. — Con todo agrado, si se me permite.

El señor SCHAULSOHN (Presidente). — Solicito el asentimiento de la Honorable Cámara para prorrogar el tiempo del Honorable señor Phillips.

El señor PHILLIPS. — Me permite una interrupción, Honorable colega.

El señor ALMEYDA. — Perdone, Honorable colega, pero no puedo. Su Señoría podrá responder en el tiempo del Comité Liberal.

Lo que he expuesto es el primer elemento de juicio que quería proporcionar a esta Honorable Cámara para poder justificar este acuerdo que está haciendo, en el sentido de que esta bonificación es un producto e improvisada, y que viene, precisamente, a demostrar la frivolidad con que se está tomando por el Gobierno el Plan de Fomento Ganadero.

Este acuerdo contiene datos muy interesantes sobre el punto de que se ha referido el Honorable señor Almeida; ya que si bien es cierto que se ha ido a la comercialización de la leche y se ha mejorado considerablemente su aprovechamiento a través del establecimiento de estas plantas lecheras, pero ha aumentado el número de litros de leche que se elabora y procesan en ellas; esto no significa realmente, de acuerdo con los datos estadísticos que he en parte, un aumento de la producción lechera en el mismo.

El señor CADEMARTORI. — El señor Ministro dice lo contrario.

El señor RIOSCO. — Tengo a la mano los datos estadísticos, que rogaria se acordara insertar en la versión para ilustrar el debate sobre este punto. Rogaría al señor SCHAULSOHN que se acordara insertar en la versión.

El señor SCHAULSOHN (Presidente). — Solicito el asentimiento de la Honorable Cámara para insertar esos cuadros en la versión.

El señor SCHAULSOHN (Presidente). — Me permite, Honorable Diputado.

Ha terminado el tiempo del Comité de Hacienda.

Tiene la palabra el Honorable señor Gumucio, en el tiempo del Comité Democrático Cristiano.

El señor GUMUCIO. — Señor Presidente, cuando mi Partido examinó el proyecto de ley que está en este momento en discusión, acordé votar favorablemente en general, y me apoyé, la idea de legislar sobre la materia.

Y lo hice, porque tiene conciencia de la situación real de la producción lechera en el país, especialmente, del déficit en los precios de la leche que actualmente existe. En efecto, se tuvo a la vista una serie de datos estadísticos que demuestran palmariamente que los productores de leche están recibiendo un precio muy inferior al que les corresponde.

En consecuencia, el proyecto de ley que estamos considerando, que tiene como finalidad la creación de una industria lechera, es una opinión generalizada de los técnicos en la materia e, incluso, como agregaba el Honorable señor Cademartori, del señor Ministro de Agricultura, que es el único rubro agropecuario que ha aumentado

en forma considerable en los últimos 20 años.

El señor RIOSCO. — Y las cifras estadísticas? Las cifras estadísticas son muy sencillas.

El señor SCHAULSOHN (Presidente). — Ruego a los señores Diputados evitar los diálogos.

El señor ALMEYDA. — Vuelvo a insistir al Honorable señor Riosco — y él puede averiguarlo en cualquiera estadística, en cualquier texto sobre la materia que, en Chile, la única producción agropecuaria que ha crecido en forma notable en los últimos 20 años es la de la leche, desde una cantidad de 42 millones de litros, lo que no me equivoco, que ahora ha sido rebajada a cincuenta millones con la modificación introducida en la Comisión de Hacienda según he indicado, en el lapso de cinco años.

Pues bien, a mi juicio, esto revela inconsecuencia del Gobierno, porque el mismo que, a través de la ley que ha dado al proyecto, el cual no conjuga con este Plan de Fomento Ganadero, a que estaba haciendo mención.

Esto es particularmente grave, tratándose de un país como Chile, en el cual, según los Honorable colegas de las bancas del frente, hacen tanto hincapié de que la escasez de capital es uno de los mayores factores limitantes de desarrollo. Y ahora, además de financiar un Plan de Fomento Ganadero, se proyecta otorgar 50 o 100 millones de escudos para bonificar la industria lechera, al margen de todo proceso, establecido por organismos técnicos. Para percibirlos, se requiere que el productor presente que el total de inversiones en moneda chilena y extranjera que se necesita para desarrollar la producción de leche, asciende a siete mil quinientos veintinueve millones de pesos. O sea, resulta que con la cantidad proyectada en el proyecto, se le otorga a un productor que produce en un año a los productores de leche, se le otorga para cumplir plenamente el objetivo del Plan de Fomento Ganadero.

En cuanto a la producción de leche, en el proyecto, como lo saben mis Honorable colegas, si hay algún factor que ha sido determinante en la elevación de la producción de leche, es el aumento de la capacidad de las plantas lecheras, la construcción de nuevas unidades productivas, en fin, una enorme cantidad de objetivos profundos, permite financiar la totalidad de la moneda nacional que requiere para la realización de todos los rubros que el Plan de Fomento Ganadero contempla, esta suma de dinero, exactamente la suma de dinero que se le otorga a los productores de leche, en el lapso de cinco años, a través de la bonificación.

El señor PHILLIPS. — Me permite una interrupción, Honorable colega.

El señor ALMEYDA. — Con todo agrado, si se me permite.

El señor SCHAULSOHN (Presidente). — Solicito el asentimiento de la Honorable Cámara para prorrogar el tiempo del Honorable señor Phillips.

El señor PHILLIPS. — Me permite una interrupción, Honorable colega.

El señor ALMEYDA. — Perdone, Honorable colega, pero no puedo. Su Señoría podrá responder en el tiempo del Comité Liberal.

Lo que he expuesto es el primer elemento de juicio que quería proporcionar a esta Honorable Cámara para poder justificar este acuerdo que está haciendo, en el sentido de que esta bonificación es un producto e improvisada, y que viene, precisamente, a demostrar la frivolidad con que se está tomando por el Gobierno el Plan de Fomento Ganadero.

Este acuerdo contiene datos muy interesantes sobre el punto de que se ha referido el Honorable señor Almeida; ya que si bien es cierto que se ha ido a la comercialización de la leche y se ha mejorado considerablemente su aprovechamiento a través del establecimiento de estas plantas lecheras, pero ha aumentado el número de litros de leche que se elabora y procesan en ellas; esto no significa realmente, de acuerdo con los datos estadísticos que he en parte, un aumento de la producción lechera en el mismo.

El señor CADEMARTORI. — El señor Ministro dice lo contrario.

El señor RIOSCO. — Tengo a la mano los datos estadísticos, que rogaria se acordara insertar en la versión para ilustrar el debate sobre este punto. Rogaría al señor SCHAULSOHN que se acordara insertar en la versión.

El señor SCHAULSOHN (Presidente). — Solicito el asentimiento de la Honorable Cámara para insertar esos cuadros en la versión.

El señor SCHAULSOHN (Presidente). — Me permite, Honorable Diputado.

Ha terminado el tiempo del Comité de Hacienda.

Tiene la palabra el Honorable señor Gumucio, en el tiempo del Comité Democrático Cristiano.

El señor GUMUCIO. — Señor Presidente, cuando mi Partido examinó el proyecto de ley que está en este momento en discusión, acordé votar favorablemente en general, y me apoyé, la idea de legislar sobre la materia.

Y lo hice, porque tiene conciencia de la situación real de la producción lechera en el país, especialmente, del déficit en los precios de la leche que actualmente existe. En efecto, se tuvo a la vista una serie de datos estadísticos que demuestran palmariamente que los productores de leche están recibiendo un precio muy inferior al que les corresponde.

En consecuencia, el proyecto de ley que estamos considerando, que tiene como finalidad la creación de una industria lechera, es una opinión generalizada de los técnicos en la materia e, incluso, como agregaba el Honorable señor Cademartori, del señor Ministro de Agricultura, que es el único rubro agropecuario que ha aumentado

en forma considerable en los últimos 20 años.

El señor RIOSCO. — Y las cifras estadísticas? Las cifras estadísticas son muy sencillas.

El señor SCHAULSOHN (Presidente). — Ruego a los señores Diputados evitar los diálogos.

El señor ALMEYDA. — Vuelvo a insistir al Honorable señor Riosco — y él puede averiguarlo en cualquiera estadística, en cualquier texto sobre la materia que, en Chile, la única producción agropecuaria que ha crecido en forma notable en los últimos 20 años es la de la leche, desde una cantidad de 42 millones de litros, lo que no me equivoco, que ahora ha sido rebajada a cincuenta millones con la modificación introducida en la Comisión de Hacienda según he indicado, en el lapso de cinco años.

Pues bien, a mi juicio, esto revela inconsecuencia del Gobierno, porque el mismo que, a través de la ley que ha dado al proyecto, el cual no conjuga con este

en envases cerrados", que se votará a continuación.

El señor ROSALES (y la oposición) — En votación la indicación del artículo 148, señor Presidente.

El señor SCHAULSOHN (Presidente). — Debo hacer presente a los señores Diputados que invocaban el artículo 148 del Reglamento de la Corporación que el inciso final dispone que los señores Diputados "podrán votar en su calidad de beneficiarios de una industria, gremio o profesión en que tengan intereses".

El señor ROSALES. — La producción de leche no es industria.

HABLAN VARIOS SEÑORES DIPUTADOS A LA VEZ.

El señor SCHAULSOHN (Presidente). — Ruego a los señores Diputados guardar silencio.

Se va a votar — repito — el artículo 148 con la indicación de la letra "a" exceptuando la frase "en envases cerrados".

En votación.

PRÁCTICADA LA VOTACIÓN EN FORMA ECONOMICA, DIO EL SIGUIENTE RESULTADO: POR LA AFIRMATIVA, 49 VOTOS; POR LA NEGATIVA, 20 VOTOS.

El señor SCHAULSOHN (Presidente). — Aprobado el artículo 148 con la indicación de la letra "a" exceptuando la frase "en envases cerrados".

PRÁCTICADA LA VOTACIÓN EN FORMA ECONOMICA, DIO EL SIGUIENTE RESULTADO: POR LA AFIRMATIVA, 13 VOTOS; POR LA NEGATIVA, 44 VOTOS.

El señor SCHAULSOHN (Presidente). — Rechazada la inclusión de la frase.

Se va a dar lectura a otra indicación que incide también en esta letra "a". En la frase relativa a las bebidas analcolólicas se propone agregar una palabra.

El señor CANAS (Secretario). — En esta frase se propone agregar la palabra "bebidas analcolólicas gaseosas".

El señor SCHAULSOHN (Presidente). — En votación.

PRÁCTICADA LA VOTACIÓN EN FORMA ECONOMICA, DIO EL SIGUIENTE RESULTADO: POR LA AFIRMATIVA, 47 VOTOS.

El señor SCHAULSOHN (Presidente). — Aprobada la inclusión de la palabra "gaseosas".

El señor CANAS (Secretario). — Los señores Valente y Acevedo han propuesto reemplazar la frase "analcolólicas gaseosas" por "alcolólicas excluyendo vinos".

El señor SCHAULSOHN (Presidente). — A la Mesa le parece que esta indicación es incompatible con lo que acaba de aprobarse, porque se trata de sustituir una frase que ya ha sido aprobada.

HABLAN VARIOS SEÑORES DIPUTADOS A LA VEZ.

El señor SCHAULSOHN (Presidente). — En votación la indicación que consiste en reemplazar la frase "analcolólicas gaseosas" por "alcolólicas excluyendo vinos".

PRÁCTICADA LA VOTACIÓN EN FORMA ECONOMICA, DIO EL SIGUIENTE RESULTADO: POR LA AFIRMATIVA, 47 VOTOS.

El señor SCHAULSOHN (Presidente). — Rechazada la indicación.

El señor CANAS (Secretario). — Indicación de los señores Valente y Acevedo para que, después del inciso 3.º de la Comisión de Hacienda, se agregue el siguiente:

"Los señores Diputados no podrán votar en su calidad de beneficiarios de una industria, gremio o profesión en que tengan intereses".

El señor SCHAULSOHN (Presidente). — En votación la indicación.

PRÁCTICADA LA VOTACIÓN EN FORMA ECONOMICA, DIO EL SIGUIENTE RESULTADO: POR LA AFIRMATIVA, 33 VOTOS; POR LA NEGATIVA, 44 VOTOS.

El señor SCHAULSOHN (Presidente). — Rechazada la indicación.

Se va a votar el inciso final de la letra "a" conforme a lo redactado por la Comisión de Hacienda desde donde comienza.

Reemplazando en el inciso sexto del artículo 3.º de la Ley No 11.256, la frase "nuestro establecimiento" por la siguiente: "nuestro establecimiento o el de un tercero".

El señor SCHAULSOHN (Presidente). — En votación la indicación.

PRÁCTICADA LA VOTACIÓN EN FORMA ECONOMICA, DIO EL SIGUIENTE RESULTADO: POR LA AFIRMATIVA, 47 VOTOS.

El señor SCHAULSOHN (Presidente). — Aprobada esta parte de la indicación de la Comisión de Hacienda.

En votación la indicación contenida en la letra "b" propuesta por la Comisión de Hacienda al artículo 10 del Proyecto.

Si le parece a la Cámara, se dará por aprobada.

Aprobada.

En votación la letra "c" contenida en el informe de la Comisión de Hacienda.

Si le parece a la Cámara, se dará por aprobada.

El señor SCHAULSOHN (Presidente). — En votación.

PRÁCTICADA LA VOTACIÓN EN FORMA ECONOMICA, DIO EL SIGUIENTE RESULTADO: POR LA AFIRMATIVA, 55 VOTOS; POR LA NEGATIVA, 5 VOTOS.

El señor SCHAULSOHN (Presidente). — Aprobada la letra "a".

En votación el artículo 2.º con la indicación de la Comisión de Hacienda.

PRÁCTICADA LA VOTACIÓN EN FORMA ECONOMICA, DIO EL SIGUIENTE RESULTADO: POR LA AFIRMATIVA, 48 VOTOS; POR LA NEGATIVA, 20 VOTOS.

SULTADO: POR LA AFIRMATIVA, 48 VOTOS.

El señor SCHAULSOHN (Presidente). — Aprobado el artículo 2.º con la indicación de la Comisión de Hacienda.

En votación la indicación de la Comisión de Agricultura y Colonización.

Si le parece a la Honorable Cámara, se aceptará la indicación de la Comisión de Hacienda que propone suprimir el artículo 3.º.

Aprobado.

El artículo 4.º, la Comisión de Hacienda propone, igualmente, suprimirlo.

Si le parece a la Honorable Cámara, y no se pide votación, se aceptará la supresión del artículo 4.º.

Aprobado.

En el artículo 5.º, la Comisión de Hacienda propone, en primer término, reemplazar el artículo 5.º por el siguiente:

"Se va a votar, en primer término, la sustitución propuesta por la Comisión de Hacienda, de sustituir el encabezamiento del artículo 5.º."

El señor SCHAULSOHN (Presidente). — Hay una indicación también para reemplazar su texto.

En primer término, se va a votar la indicación de la Comisión de Hacienda para sustituir este artículo. Si es aprobada, no se votarán las demás.

En votación la indicación de la Comisión de Hacienda para sustituir el artículo 5.º.

El señor MIRANDA (don Hugo). — Como se va a votar, entonces.

El señor SCHAULSOHN (Presidente). — Según el orden que estamos siguiendo en la votación. En primer término, la indicación de la Comisión de Hacienda, para sustituir la letra "a", enseguida las indicaciones que inciden en ella.

En votación la letra "a" propuesta por la Comisión de Hacienda.

Si le parece a la Honorable Cámara y no se pide votación, se dará por aprobada la sustitución.

Varios señores DIPUTADOS.

No, señor Presidente, que se vote.

El señor SCHAULSOHN (Presidente). — En votación.

PRÁCTICADA LA VOTACIÓN EN FORMA ECONOMICA, DIO EL SIGUIENTE RESULTADO: POR LA AFIRMATIVA, 50 VOTOS; POR LA NEGATIVA, 4 VOTOS.

El señor SCHAULSOHN (Presidente). — Aprobada la sustitución de la letra "a".

Se va a dar lectura a otras indicaciones.

El señor CANAS (Secretario). — Los señores Valente y Acevedo han presentado indicación para reemplazar el guarnido "90" por "20".

El señor SCHAULSOHN (Presidente). — Antes de votar se dará lectura a todas las indicaciones.

El señor CANAS (Secretario). — Si le parece a la Honorable Cámara se propone reemplazar el guarnido "3" por "20" en la letra "c" del mismo artículo.

El señor SCHAULSOHN (Presidente). — Se votarán ambas indicaciones. Si fuere rechazada, no se votará en la letra "c". La Mesa entiende que esta modificación es un solo voto que se hace en los guarnidos.

En votación esta indicación.

PRÁCTICADA LA VOTACIÓN EN FORMA ECONOMICA, DIO EL SIGUIENTE RESULTADO: POR LA AFIRMATIVA, 28 VOTOS; POR LA NEGATIVA, 42 VOTOS.

El señor SCHAULSOHN (Presidente). — Rechazada la indicación.

Corresponde votar la letra "b" del artículo 5.º, propuesta por la Comisión de Hacienda.

PRÁCTICADA LA VOTACIÓN EN FORMA ECONOMICA, DIO EL SIGUIENTE RESULTADO: POR LA AFIRMATIVA, 51 VOTOS.

El señor SCHAULSOHN (Presidente). — Aprobada la letra "b" del artículo 5.º, en la forma propuesta por la Comisión de Hacienda.

La Comisión de Hacienda propone sustituir en la letra "c" del artículo 5.º el guarnido "cinco por ciento", por "seis por ciento".

Si le parece a la Honorable Cámara, y no se pide votación, se aceptará esta sustitución.

Aprobado.

Se va a dar lectura a una indicación que consiste en agregar una letra "d" al artículo 5.º.

El señor CANAS (Secretario). — Indicación de los señores Foncea, Araya, Cademartori y Barra para que se agregue un inciso nuevo en el artículo 5.º que diga lo siguiente:

"El 25 por ciento de la bonificación mensual recibida por cada productor deberá destinarse por este en la Oficina del Servicio de Seguro Social correspondiente, para ser transferida a los obreros agrícolas que trabajen en las labores de la lechería en calidad de bonificación a los salarios."

El incumplimiento de esta obligación será sancionado con la suspensión de la bonificación.

El Servicio de Seguro Social deberá remitir mensualmente a las plantas una lista con los productores que hubieren cumplido con esta obligación. Las plantas no podrán cursar el pago a los productores que no figuren en las listas confeccionadas por el Servicio de Seguro Social. El Ministerio de Agricultura supervisará el cumplimiento de estas disposiciones.

La Comisión de Hacienda ha formulado indicación para suprimir el artículo 6.º del informe de la Comisión de Agricultura y Colonización.

En votación la supresión propuesta por la Comisión de Hacienda.

PRÁCTICADA LA VOTACIÓN EN FORMA ECONOMICA, DIO EL SIGUIENTE RESULTADO: POR LA AFIRMATIVA, 32 VOTOS; POR LA NEGATIVA, 36 VOTOS.

El señor SCHAULSOHN (Presidente). — Rechazada la supresión.

Queda aprobado el artículo 6.º en la forma propuesta por la Comisión de Agricultura y Colonización.

En el artículo 7.º, hay una indicación para suprimirlo y otra, de la Comisión de Hacienda, para reemplazarlo.

Se procederá en la misma forma como en el artículo 1.º, o sea, en primer lugar, la supresión en caso de ser aprobada.

El señor VALENTE. — No hay indicación para modificarlo.

El señor SCHAULSOHN (Presidente). — Hay una indicación también para reemplazar su texto.

En primer término, se va a votar la indicación de la Comisión de Hacienda para sustituir este artículo. Si es aprobada, no se votarán las demás.

En votación la indicación de la Comisión de Hacienda para sustituir el artículo 7.º.

PRÁCTICADA LA VOTACIÓN EN FORMA ECONOMICA, DIO EL SIGUIENTE RESULTADO: POR LA AFIRMATIVA, 37 VOTOS; POR LA NEGATIVA, 30 VOTOS.

El señor SCHAULSOHN (Presidente). — Aprobado como texto del artículo 7.º el propuesto por la Comisión de Hacienda.

En consecuencia, las demás indicaciones quedan sin efecto.

En el artículo 8.º, se van a votar separadamente las indicaciones que inciden en él.

En primer término, se va a votar la letra "a" de la indicación de la Comisión de Hacienda, que propone suprimir las palabras "y enfrutadoras".

En votación la indicación.

PRÁCTICADA LA VOTACIÓN EN FORMA ECONOMICA, DIO EL SIGUIENTE RESULTADO: POR LA AFIRMATIVA, 41 VOTOS; POR LA NEGATIVA, 1 VOTO.

El señor SCHAULSOHN (Presidente). — Aprobada la indicación de la Comisión de Hacienda.

Se va a votar la indicación de la letra "b" de la Comisión de Hacienda que incide en el artículo 8.º.

En votación.

Si le parece a la Honorable Cámara, se aprobará.

Aprobada.

En el artículo 9.º, fuera de las dos indicaciones de la Comisión de Hacienda, hay una indicación para suprimirlo y otra para reemplazarlo en el una frase.

En primer término, se va a votar el artículo 9.º con las dos indicaciones de la Comisión de Hacienda.

Si resultaran aprobadas, se votará a continuación la indicación para reemplazar una frase.

En votación el artículo 9.º, con las indicaciones de la Comisión de Hacienda.

Si le parece a la Honorable Cámara, se aprobará el artículo 9.º con las indicaciones de la Comisión de Hacienda.

Aprobado.

Se va a dar lectura a la indicación que consiste en reemplazar una frase en el artículo 9.º.

El señor CANAS (Secretario). — El señor Acevedo propone, en el artículo 9.º, cambiar la frase que dice: "las plantas pasteurizadoras y enfrutadoras de leche o de productos lácteos oficialmente controlados sobre la base de los planes, siempre que entreguen dichas plantas, por el siguiente: "del Consejo de Fomento e Investigaciones Agrícolas".

El artículo 9.º quedaría redactado así:

Artículo 9.º. — "La bonificación se pagará a los productores por intermedio del Consejo de Fomento e Investigaciones Agrícolas, etcétera".

El señor SCHAULSOHN (Presidente). — En votación la indicación.

PRÁCTICADA LA VOTACIÓN EN FORMA ECONOMICA, DIO EL SIGUIENTE RESULTADO: POR LA AFIRMATIVA, 41 VOTOS.

El señor SCHAULSOHN (Presidente). — Rechazada la indicación.

En el artículo 10, la Comisión de Hacienda formula tres indicaciones.

Se va a votar la primera de estas indicaciones, que consiste en suprimir las palabras "y enfrutadoras".

Si le parece a la Sala, se aprobará la indicación.

Aprobada.

Se va a votar la letra "b" de la indicación.

Aprobada.

En el artículo 14, que la Comisión de Hacienda propone suprimir, hay una indicación para modificarlo.

Se votará en primer término la supresión. Si fuere aprobada, quedará sin efecto la indicación para modificarlo.

En votación la supresión del artículo 14.

Durante la votación: El señor ROSECO. — Esto ya fue votado en el artículo 7.º, textualmente.

PRÁCTICADA LA VOTACIÓN EN FORMA ECONOMICA, DIO EL SIGUIENTE RESULTADO: POR LA AFIRMATIVA, 45 VOTOS.

El señor SCHAULSOHN (Presidente). — Aprobada la supresión del artículo 14. Queda sin efecto la indicación que modificaba su texto.

El artículo transitorio propuesto por la Comisión de Agricultura, ha sido objeto de una indicación para suprimirlo.

En votación la supresión del artículo transitorio.

PRÁCTICADA LA VOTACIÓN EN FORMA ECONOMICA, DIO EL SIGUIENTE RESULTADO: POR LA AFIRMATIVA, 45 VOTOS; POR LA NEGATIVA, 39 VOTOS.

El señor SCHAULSOHN (Presidente). — Rechazada la supresión.

La Contraloría General de la República tendrá amplias facultades para fiscalizar el pago de la bonificación establecida en esta ley. Con tal objeto, podrá revisar y requerir de los beneficiarios sus libros de contabilidad y sus cuentas bancarias.

El señor SCHAULSOHN (Presidente). — En votación.

PRÁCTICADA LA VOTACIÓN EN FORMA ECONOMICA, DIO EL SIGUIENTE RESULTADO: POR LA AFIRMATIVA, 45 VOTOS; POR LA NEGATIVA, 39 VOTOS.

El señor SCHAULSOHN (Presidente). — Aprobada la indicación.

El artículo. — El precio que pagan las plantas receptoras de leche en invierno no podrá bajar más allá de un 10 por ciento por los meses restantes del año.

Para este efecto se tomará como precio base invierno el que pagan las plantas receptoras en el mes de junio del presente año.

Durante la votación.

El señor ARAVENA. — Esto significa un alza de un 50 por ciento en el precio de la leche.

El señor SCHAULSOHN (Presidente). — Si le parece a la Honorable Cámara, se aprobará este artículo nuevo propuesto por la Comisión de Hacienda.

No, señor Presidente.

El señor SCHAULSOHN (Presidente). — En votación.

PRÁCTICADA LA VOTACIÓN EN FORMA ECONOMICA, DIO EL SIGUIENTE RESULTADO: POR LA AFIRMATIVA, 54 VOTOS; POR LA NEGATIVA, 1 VOTO.

El señor SCHAULSOHN (Presidente). — Aprobado este artículo nuevo que figura en la letra "a" en el informe de la Comisión de Hacienda.

En votación el artículo nuevo, que aparece con la letra "b" en el ronceo de la Comisión de Hacienda, y que dice: "Será aplicable a los obreros agrícolas que trabajen en establecimientos de lechería y en industrias anexas al salario mínimo establecido para los obreros industriales".

Si le parece a la Sala, se aprobará.

Aprobado.

A continuación se votará el último artículo nuevo que figura con la letra "c" en el informe de la Comisión de Hacienda, y que dice:

"Artículo. — En relación a la condición establecida en el artículo 9.º, los productores pequeños y medianos, así como los productores de leche, deberán optar en conciencia si procede o no el pago reclamado. Con tal fin, el Ministerio de Agricultura pondrá a disposición de estos los fondos correspondientes."

El señor SCHAULSOHN (Presidente). — En votación.

PRÁCTICADA LA VOTACIÓN EN FORMA ECONOMICA, DIO EL SIGUIENTE RESULTADO: POR LA AFIRMATIVA, 37 VOTOS.

El señor SCHAULSOHN (Presidente). — Rechazada la indicación.

El señor CANAS (Secretario). — Indicación de los señores Foncea, Cademartori, Barra, Araya y Barra, para agregar el siguiente artículo:

"Mientras dure la bonificación establecida en la presente ley, los productores de leche, en conciencia, si procede o no el pago reclamado. Con tal fin, el Ministerio de Agricultura pondrá a disposición de estos los fondos correspondientes."

El señor SCHAULSOHN (Presidente). — En votación.

PRÁCTICADA LA VOTACIÓN EN FORMA ECONOMICA, DIO EL SIGUIENTE RESULTADO: POR LA AFIRMATIVA, 37 VOTOS.

El señor SCHAULSOHN (Presidente). — Rechazada la indicación.

El señor CANAS (Secretario). — Indicación de los señores Foncea, Cademartori, Barra, Araya y Barra, para agregar el siguiente artículo:

"El interés máximo que podrán cobrar los bancos comerciales y el Banco del Estado de Chile por los préstamos destinados a los productores de leche, no podrá exceder del 10 por ciento anual, siempre que se trate de un monto individual inferior a \$ 5.000."

El señor SCHAULSOHN (Presidente). — En votación la indicación.

PRÁCTICADA LA VOTACIÓN EN FORMA ECONOMICA, DIO EL SIGUIENTE RESULTADO: POR LA AFIRMATIVA, 44 VOTOS; POR LA NEGATIVA, 17 VOTOS.

El señor SCHAULSOHN (Presidente). — En votación la indicación.

PRÁCTICADA LA VOTACIÓN EN FORMA ECONOMICA, DIO EL SIGUIENTE RESULTADO: POR LA AFIRMATIVA, 32 VOTOS; POR LA NEGATIVA, 23 VOTOS.

El señor SCHAULSOHN (Presidente). — Aprobada la indicación.

El señor CANAS (Secretario). — Indicación de los señores Gumucio, Cademartori, Barra, Foncea y Araya, para agregar el siguiente artículo:

"Las plantas industrializadoras de leche estarán obligadas a vender a los socios de los sindicatos industriales y profesionales de la provincia, en polvo o condensada, al precio oficial, con un descuento del 10 por ciento."

El señor SCHAULSOHN (Presidente). — En votación la indicación.

PRÁCTICADA LA VOTACIÓN EN FORMA ECONOMICA, DIO EL SIGUIENTE RESULTADO: POR LA AFIRMATIVA, 30 VOTOS; POR LA NEGATIVA, 24 VOTOS.

El señor SCHAULSOHN (Presidente). — Aprobada la indicación.

El señor CANAS (Secretario). — Indicación de los señores Foncea, Cademartori, Barra y Barra, para agregar el siguiente artículo:

"La Contraloría General de la República tendrá amplias facultades para fiscalizar el pago de la bonificación establecida en esta ley. Con tal objeto, podrá revisar y requerir de los beneficiarios sus libros de contabilidad y sus cuentas bancarias."

El señor SCHAULSOHN (Presidente). — En votación.

PRÁCTICADA LA VOTACIÓN EN FORMA ECONOMICA, DIO EL SIGUIENTE RESULTADO: POR LA AFIRMATIVA, 30 VOTOS; POR LA NEGATIVA, 24 VOTOS.

El señor SCHAULSOHN (Presidente). — Rechazada la indicación.

El señor CANAS (Secretario). — Indicación de los señores Foncea, Cademartori, Barra y Barra, para agregar el siguiente artículo:

"Los productores que entreguen leche adulterada a las plantas serán sancionados con la suspensión de la bonificación por el plazo de un año."

El señor SCHAULSOHN (Presidente). — Si le parece a la Honorable Cámara, se aprobará este artículo nuevo propuesto por la Comisión de Hacienda.

No, señor Presidente.

El señor SCHAULSOHN (Presidente). — En votación.

PRÁCTICADA LA VOTACIÓN EN FORMA ECONOMICA, DIO EL SIGUIENTE RESULTADO: POR LA AFIRMATIVA, 54 VOTOS; POR LA NEGATIVA, 1 VOTO.

El señor SCHAULSOHN (Presidente). — Aprobado este artículo nuevo que figura en la letra "a" en el informe de la Comisión de Hacienda.

En votación el artículo nuevo, que aparece con la letra "b" en el ronceo de la Comisión de Hacienda, y que dice: "Será aplicable a los obreros agrícolas que trabajen en establecimientos de lechería y en industrias anexas al salario mínimo establecido para los obreros industriales".

Si le parece a la Sala, se aprobará.

Aprobado.

A continuación se votará el último artículo nuevo que figura con la letra "c" en el informe de la Comisión de Hacienda, y que dice:

"Artículo. — En relación a la condición establecida en el artículo 9.º, los productores pequeños y medianos, así como los productores de leche, deberán optar en conciencia si procede o no el pago reclamado. Con tal fin, el Ministerio de Agricultura pondrá a disposición de estos los fondos correspondientes."

El señor SCHAULSOHN (Presidente). — En votación.

PRÁCTICADA LA VOTACIÓN EN FORMA ECONOMICA, DIO EL SIGUIENTE RESULTADO: POR LA AFIRMATIVA, 37 VOTOS.

El señor

LA NACION — 28 — Junio — 1962 — 11

acuerdo respaldar y defender al señor Salazar por su magnífica labor en la provincia, solicitando, a la vez, la reorganización de este Liceo, por el cual, que es el único camino a seguir para obtener que este plantel educacional vuelva por sus antiguos fueros de prestigio, convenciéndolo de que, con ello, está defendiendo a cientos de padres modestos que constatan, con estupor, como sus hijos son reprobados en los exámenes de fin de año, debido, precisamente, a la anarquía e irresponsabilidad funcional que no se denuncia. Acordó, además, solicitar de las autoridades educacionales, que resuelvan, a la brevedad, los concursos, con el objeto de que cuanto antes ingresen a este Liceo profesores titulados, con anhelo de cumplir la misión que el Estado y el país les ha encomendado, y pueda, de esta manera, mejorarse este establecimiento de aquellos malos elementos que tanto daño han hecho al prestigio del Liceo y a los padres que envían sus hijos allí, en busca de cultura, enseñanza y buenos ejemplos.

Pido, en consecuencia, señor Presidente, que en mi nombre y en el del Comité Radical, se envíen oficios a Su Excelencia el Presidente de la República, al señor Ministro de Educación y al señor Director General de Educación Secundaria, para darles a conocer mis observaciones a fin de que a la vez se considere nuestra petición de proceder a la reorganización del Liceo de Hombres de Chillán.

El señor LOYOLA (Vicepresidente).— Se enviarán los oficios solicitados por Su Señoría.

El señor RIOSCO.— Señor Presidente, que se envíen también en nombre del Comité Radical.

El señor LOYOLA (Vicepresidente).— Se enviarán también en nombre del Comité Radical.

El señor GODOY URRUTIA.— Señor Presidente, solicito que se me concedan los cinco minutos que me concede el Reglamento, para referirme a las observaciones del Honorable señor Basso.

—HABLAN VARIOS SEÑORES DIPUTADOS A LA VEZ. El señor LOYOLA (Vicepresidente).— Hago presente a Su Señoría que no ha sido aludido, a través de ninguna expresión que daña su honrosa reputación.

—HABLAN VARIOS SEÑORES DIPUTADOS A LA VEZ. El señor BASSO.— Señor Presidente, ¿cuántos minutos quedan al Comité Radical?

El señor LOYOLA (Vicepresidente).— Han restado cuatro minutos, Honorable Diputado.

El señor BASSO.— Señor Presidente, el resto del tiempo de nuestro Comité lo voy a dedicar al Honorable señor Valdes Larrain.

15.—RESPUESTA A OBSERVACIONES FORMULADAS EN SESION ANTERIOR POR EL HONORABLE SEÑOR ROSALES ACERCA DE LA ADQUISICION DE UN FUNDOS EN CHILE.

—HABLA EL SEÑOR VALDES LARRAIN.—Agradezco al Comité Radical que me haya cedido estos minutos.

Señor Presidente, siempre he considerado que la Honorable Cámara está destinada a debatir solamente los asuntos de interés público, principio este que, por lo demás, ha sido aceptado y seguido por los Honorables colegas que tienen verdadera conciencia de sus deberes y de sus responsabilidades.

Sin embargo, en la sesión de ayer martes 19, el Honorable Diputado comunista señor Rosales, en actitud muy acorde con la actuación que le conocemos en este Hemiciclo, creyó conveniente distraer la atención de esta Corporación para referirse en un discurso, como los suyos, lleno de pasión, a un asunto que nada tenía que ver con los debates parlamentarios, para atraer la atención sobre una materia de orden exclusivamente particular, en el que no tuvo ni tiene intervención, ni directa ni indirectamente, ni el Fisco ni ningún organismo semipúblico, de fomento, de crédito, o de colonización, para analizar en detalle una operación comercial privada, como tantas que se celebran diariamente desde todo punto de vista legal y moral, y que, por lo tanto, no merece la intervención de esta Honorable Cámara.

El Partido Comunista, ayer en esta Sala, y su diario "El Siglo" de hoy, señalan que han expresado que los Diputados aludidos han sido reprobados, en 1950, por haber comprado, en 1950, un fundo en veinte millones de pesos, aduciendo que, a su juicio, este habría debido valer doce millones.

Curioso resulta, antes de entrar al análisis del punto sostenido, ver cómo al Partido Comunista han preocupado particularmente el patrimonio particular, el capital privado del ex propietario del fundo "Chana", señor Dusausil, persona por lo demás, que tantas veces, en las mismas condiciones, ha sido criticado en este Hemiciclo. La poca seriedad de la denuncia llevó al Honorable Diputado a decir que esta adquisición se había hecho "colocando la pistola al pecho" —palabras textuales— para obtener tan ventajosa operación.

La verdad, señor Presidente, es bien distinta. Y juzgo que la Honorable Cámara la falsedad de la acusación.

El señor LOYOLA (Vicepresidente).— (Me permite, Honorable Diputado?) Ha terminado el tiempo del Comité Radical.

El turno siguiente corresponde al Comité Liberal.

Ofrezco la palabra. Pido la palabra, señor Presidente.

El señor LOYOLA (Vicepresidente).— Tiene la palabra Su Señoría.

El señor GUERRA.— Concedo una interrupción a mi Honorable colega señor Valdes Larrain, señor Presidente.

El señor LOYOLA (Vicepresidente).— Con la venia de Su Señoría, puede continuar el Honorable señor Valdes Larrain.

El señor VALDES LARRAIN.— Señor Presidente, muchas gracias, Honorable colega.

Este fundo no fue adquirido en la forma que usted indica. Fue puesto en venta por la Compañía Liquidadora en remate público, con mínimo fijado por ella después de varias diligencias instructivas para deshacerse de él. En efecto, en agosto de 1950 se pidieron propuestas para su compra y no hubo interés; posteriormente, en diciembre de 1950 se llamó a remate público de la propiedad y no se presentó ninguna postor; finalmente, en abril de 1951 se llevó a efecto un segundo remate y a él no concurrió ningún otro interesado que no fueran sus posteriores compradores.

El señor ROSALES.— ¿Y en que diario se publicó esto? El señor VALDES LARRAIN.— En los diarios, Honorable colega, como con el consentimiento de esta promesa, para que así los vecinos de las comunas de Bío-Bío, Las Barrancas, Condell, Quinta Normal y demás del Segundo Distrito se sientan resguardados en sus vidas y bienes.

El señor LOYOLA (Vicepresidente).— Se envía el oficio solicitado, en nombre de Su Señoría, al señor Ministro del Interior.

20.—ADQUISICION DEL LOCAL QUE OCUPA LA ESCUELA N.º 43 DE LA COMUNA DE CONCHA-MILLA, PROVINCIA DE SANTIAGO, PARA CONSTRUCCION DE UN NUEVO ESTABLECIMIENTO ESCOLAR.

El señor LOYOLA (Vicepresidente).— Puede continuar Su Señoría.

El señor LEHUEDE.— Señor Presidente, pido que se envíe oficio al señor Ministro de Economía, Fomento y Reconstrucción, rogándole se sirva arbitrar las medidas necesarias para solucionar el grave problema creado en la Escuela N.º 43 de la comuna de Conchamilla, que fue declarada insalubre por el Servicio de Higiene de la Municipalidad de esta ciudad.

Posteriormente, fue reabierta a petición de los parlamentarios y se ha solicitado su adquisición por el Ministerio de Educación Pública. Ya está en conocimiento de los jefes educacionales respectivos el valor, la capacidad de la escuela y su ubicación; y sobre todo, es de concepción del Ministerio la necesidad de comprar la propiedad para construir ahí un local nuevo, a fin de solucionar este grave problema educacional que afecta a la comuna de Conchamilla.

El señor LOYOLA (Vicepresidente).— Quedan siete minutos al Comité Liberal.

21.—CREACION DE LA SUBDELEGACION CAMINA, EN LA PROVINCIA DE TARAPACA.— PETICION DE OFICIO.

El señor GUERRA.— Pido la palabra, señor Presidente.

El señor LOYOLA (Vicepresidente).— Tiene la palabra Su Señoría.

El señor GUERRA.— Señor Presidente, he recibido las comunicaciones de los habitantes del distrito de Camilla, del departamento de Pisagua, de la provincia de Tarapacá, en las que me solicitan que abogue en esta Honorable Cámara por la creación de la subdelegación en el actual distrito de Camilla, en razón de que la población de este distrito ha aumentado considerablemente, pues el último censo acusó más de tres mil habitantes. De manera que es de importancia para Camilla ser elevada a subdelegación.

Por esta razón, habiéndome eco del sentir de la población de este centro agrícola, que va adquiriendo cada día mayor importancia en la provincia de Tarapacá, pido que envíe oficio al señor Ministro del Interior, solicitándole que se cree la subdelegación de Camilla.

El señor LOYOLA (Vicepresidente).— Se envía el oficio solicitado, en nombre de Su Señoría, al señor Ministro del Interior.

22.—GRATIFICACION DE ZONA AL PROFESOR DE LA ESCUELA NUMERO 59 DE LA LOCALIDAD DE CUTANE, URUGUAY EN LA PROVINCIA DE SANTIAGO.— PETICION DE OFICIO.

El señor LOYOLA (Vicepresidente).— Puede continuar Su Señoría.

El señor GUERRA.— Señor Presidente, en el Presupuesto de la Nación se consultan recursos para otorgar gratificaciones de zona, con monto se regula por la distancia del lugar de trabajo al centro de la provincia. En la de Tarapacá se conceden 40, un 60, un 80 y un 100 por ciento. Los porcentajes más altos corresponden a los lugares más inhóspitos. Sin embargo, en la localidad de Cutane, donde últimamente se ha creado la escuela N.º 59, al profesor se le paga solamente el 40 por ciento, no obstante que está cerca de la frontera con Bolivia y que, por lo tanto, se encuentra en puntos más cercanos a Iquique que perciben el 80, el 80 e incluso el 100 por ciento de gratificación.

Ruego al señor Presidente que se envíe un oficio al señor Ministro de Educación Pública con el fin de que arbitre las medidas necesarias para que se eleve del 40 al 100 por ciento la gratificación de zona del profesor que sirve en la Escuela de Cutane.

El señor LOYOLA (Vicepresidente).— Se envía el oficio solicitado, en nombre de Su Señoría, al señor Ministro de Educación Pública.

23.—CONSTRUCCION DE UNA OBRERA EMPLEADA FERROVIARIA EN LA CIUDAD DE IQUIQUE.— PETICION DE OFICIO.

El señor LOYOLA (Vicepresidente).— El turno siguiente corresponde al Comité Liberal.

El señor LEHUEDE.— Pido la palabra, señor Presidente.

El señor LOYOLA (Vicepresidente).— Puede continuar Su Señoría.

El señor LEHUEDE.— Señor Presidente, pido que se envíe oficio al señor Ministro del Interior, rogándole tenga a bien disponer el cumplimiento de esta promesa, para que así los vecinos de las comunas de Bío-Bío, Las Barrancas, Condell, Quinta Normal y demás del Segundo Distrito se sientan resguardados en sus vidas y bienes.

El señor LOYOLA (Vicepresidente).— Se envía el oficio solicitado, en nombre de Su Señoría, al señor Ministro del Interior.

24.—TRAMITACION DE LOS DECRETOS DE PAGO DE LA ASIGNACION FAMILIAR AL PERSOAL DEL FERROCARRIL DE ARICA E IQUIQUE.— PETICION DE OFICIO.

El señor GUERRA.— Señor Presidente, he recibido las comunicaciones de los dirigentes ferroviarios de Iquique en las que me manifiestan que se está retrasando la tramitación de la asignación familiar al personal.

El señor LOYOLA (Vicepresidente).— Pido que se envíe oficio al señor Ministro de Economía, Fomento y Reconstrucción, rogándole se sirva arbitrar las medidas necesarias para solucionar el grave problema creado en la Escuela N.º 43 de la comuna de Conchamilla, que fue declarada insalubre por el Servicio de Higiene de la Municipalidad de esta ciudad.

Posteriormente, fue reabierta a petición de los parlamentarios y se ha solicitado su adquisición por el Ministerio de Educación Pública. Ya está en conocimiento de los jefes educacionales respectivos el valor, la capacidad de la escuela y su ubicación; y sobre todo, es de concepción del Ministerio la necesidad de comprar la propiedad para construir ahí un local nuevo, a fin de solucionar este grave problema educacional que afecta a la comuna de Conchamilla.

El señor LOYOLA (Vicepresidente).— Quedan siete minutos al Comité Liberal.

25.—DERECHO A PERCIBIR LA ASIGNACION FAMILIAR AL PERSOAL DE LA COMPAÑIA DE FERROCARRILES DEL ESTADO.— PETICION DE OFICIO.

El señor GUERRA.— Pido la palabra, señor Presidente.

El señor LOYOLA (Vicepresidente).— Tiene la palabra Su Señoría.

El señor GUERRA.— Señor Presidente, he recibido las comunicaciones de los habitantes del distrito de Camilla, del departamento de Pisagua, de la provincia de Tarapacá, en las que me solicitan que abogue en esta Honorable Cámara por la creación de la subdelegación en el actual distrito de Camilla, en razón de que la población de este distrito ha aumentado considerablemente, pues el último censo acusó más de tres mil habitantes. De manera que es de importancia para Camilla ser elevada a subdelegación.

Por esta razón, habiéndome eco del sentir de la población de este centro agrícola, que va adquiriendo cada día mayor importancia en la provincia de Tarapacá, pido que envíe oficio al señor Ministro del Interior, solicitándole que se cree la subdelegación de Camilla.

El señor LOYOLA (Vicepresidente).— Se envía el oficio solicitado, en nombre de Su Señoría, al señor Ministro del Interior.

26.—GRATIFICACION DE ZONA AL PROFESOR DE LA ESCUELA NUMERO 59 DE LA LOCALIDAD DE CUTANE, URUGUAY EN LA PROVINCIA DE SANTIAGO.— PETICION DE OFICIO.

El señor LOYOLA (Vicepresidente).— Puede continuar Su Señoría.

El señor GUERRA.— Señor Presidente, en el Presupuesto de la Nación se consultan recursos para otorgar gratificaciones de zona, con monto se regula por la distancia del lugar de trabajo al centro de la provincia. En la de Tarapacá se conceden 40, un 60, un 80 y un 100 por ciento. Los porcentajes más altos corresponden a los lugares más inhóspitos. Sin embargo, en la localidad de Cutane, donde últimamente se ha creado la escuela N.º 59, al profesor se le paga solamente el 40 por ciento, no obstante que está cerca de la frontera con Bolivia y que, por lo tanto, se encuentra en puntos más cercanos a Iquique que perciben el 80, el 80 e incluso el 100 por ciento de gratificación.

Ruego al señor Presidente que se envíe un oficio al señor Ministro de Educación Pública con el fin de que arbitre las medidas necesarias para que se eleve del 40 al 100 por ciento la gratificación de zona del profesor que sirve en la Escuela de Cutane.

El señor LOYOLA (Vicepresidente).— Se envía el oficio solicitado, en nombre de Su Señoría, al señor Ministro de Educación Pública.

27.—NOMBRAIMIENTO EN PROPIEDAD DEL JEFE DE LA CENTRAL DE ABASTECIMIENTOS DEL SERVICIO NACIONAL DE SALUD.— PETICION DE OFICIO.

El señor GUERRA.— Señor Presidente, he recibido las comunicaciones de los dirigentes ferroviarios de Iquique en las que me manifiestan que se está retrasando la tramitación de la asignación familiar al personal.

El señor LOYOLA (Vicepresidente).— Pido que se envíe oficio al señor Ministro de Economía, Fomento y Reconstrucción, rogándole se sirva arbitrar las medidas necesarias para solucionar el grave problema creado en la Escuela N.º 43 de la comuna de Conchamilla, que fue declarada insalubre por el Servicio de Higiene de la Municipalidad de esta ciudad.

Posteriormente, fue reabierta a petición de los parlamentarios y se ha solicitado su adquisición por el Ministerio de Educación Pública. Ya está en conocimiento de los jefes educacionales respectivos el valor, la capacidad de la escuela y su ubicación; y sobre todo, es de concepción del Ministerio la necesidad de comprar la propiedad para construir ahí un local nuevo, a fin de solucionar este grave problema educacional que afecta a la comuna de Conchamilla.

El señor LOYOLA (Vicepresidente).— Quedan siete minutos al Comité Liberal.

28.—RESPUESTA A UNA INTERROGANCIA HECHA EN LA PRENSA APLICACION DEL ARTICULO 18 DEL REGLAMENTO.

El señor LOYOLA (Vicepresidente).— Se envía, en nombre de Su Señoría, el oficio solicitado, en nombre de Su Señoría, al señor Ministro de Economía, Fomento y Reconstrucción, rogándole se sirva arbitrar las medidas necesarias para solucionar el grave problema creado en la Escuela N.º 43 de la comuna de Conchamilla, que fue declarada insalubre por el Servicio de Higiene de la Municipalidad de esta ciudad.

Posteriormente, fue reabierta a petición de los parlamentarios y se ha solicitado su adquisición por el Ministerio de Educación Pública. Ya está en conocimiento de los jefes educacionales respectivos el valor, la capacidad de la escuela y su ubicación; y sobre todo, es de concepción del Ministerio la necesidad de comprar la propiedad para construir ahí un local nuevo, a fin de solucionar este grave problema educacional que afecta a la comuna de Conchamilla.

El señor LOYOLA (Vicepresidente).— Quedan siete minutos al Comité Liberal.

29.—RESPUESTA A UNA INTERROGANCIA HECHA EN LA PRENSA APLICACION DEL ARTICULO 18 DEL REGLAMENTO.

El señor LOYOLA (Vicepresidente).— Se envía, en nombre de Su Señoría, el oficio solicitado, en nombre de Su Señoría, al señor Ministro de Economía, Fomento y Reconstrucción, rogándole se sirva arbitrar las medidas necesarias para solucionar el grave problema creado en la Escuela N.º 43 de la comuna de Conchamilla, que fue declarada insalubre por el Servicio de Higiene de la Municipalidad de esta ciudad.

Posteriormente, fue reabierta a petición de los parlamentarios y se ha solicitado su adquisición por el Ministerio de Educación Pública. Ya está en conocimiento de los jefes educacionales respectivos el valor, la capacidad de la escuela y su ubicación; y sobre todo, es de concepción del Ministerio la necesidad de comprar la propiedad para construir ahí un local nuevo, a fin de solucionar este grave problema educacional que afecta a la comuna de Conchamilla.

El señor LOYOLA (Vicepresidente).— Quedan siete minutos al Comité Liberal.

30.—RESPUESTA A UNA INTERROGANCIA HECHA EN LA PRENSA APLICACION DEL ARTICULO 18 DEL REGLAMENTO.

El señor LOYOLA (Vicepresidente).— Se envía, en nombre de Su Señoría, el oficio solicitado, en nombre de Su Señoría, al señor Ministro de Economía, Fomento y Reconstrucción, rogándole se sirva arbitrar las medidas necesarias para solucionar el grave problema creado en la Escuela N.º 43 de la comuna de Conchamilla, que fue declarada insalubre por el Servicio de Higiene de la Municipalidad de esta ciudad.

Posteriormente, fue reabierta a petición de los parlamentarios y se ha solicitado su adquisición por el Ministerio de Educación Pública. Ya está en conocimiento de los jefes educacionales respectivos el valor, la capacidad de la escuela y su ubicación; y sobre todo, es de concepción del Ministerio la necesidad de comprar la propiedad para construir ahí un local nuevo, a fin de solucionar este grave problema educacional que afecta a la comuna de Conchamilla.

El señor GUERRA.— Señor Presidente, he recibido las comunicaciones de los dirigentes ferroviarios de Iquique en las que me manifiestan que se está retrasando la tramitación de la asignación familiar al personal.

El señor LOYOLA (Vicepresidente).— Pido que se envíe oficio al señor Ministro de Economía, Fomento y Reconstrucción, rogándole se sirva arbitrar las medidas necesarias para solucionar el grave problema creado en la Escuela N.º 43 de la comuna de Conchamilla, que fue declarada insalubre por el Servicio de Higiene de la Municipalidad de esta ciudad.

Posteriormente, fue reabierta a petición de los parlamentarios y se ha solicitado su adquisición por el Ministerio de Educación Pública. Ya está en conocimiento de los jefes educacionales respectivos el valor, la capacidad de la escuela y su ubicación; y sobre todo, es de concepción del Ministerio la necesidad de comprar la propiedad para construir ahí un local nuevo, a fin de solucionar este grave problema educacional que afecta a la comuna de Conchamilla.

El señor LOYOLA (Vicepresidente).— Quedan siete minutos al Comité Liberal.

31.—RESPUESTA A UNA INTERROGANCIA HECHA EN LA PRENSA APLICACION DEL ARTICULO 18 DEL REGLAMENTO.

El señor LOYOLA (Vicepresidente).— Se envía, en nombre de Su Señoría, el oficio solicitado, en nombre de Su Señoría, al señor Ministro de Economía, Fomento y Reconstrucción, rogándole se sirva arbitrar las medidas necesarias para solucionar el grave problema creado en la Escuela N.º 43 de la comuna de Conchamilla, que fue declarada insalubre por el Servicio de Higiene de la Municipalidad de esta ciudad.

Posteriormente, fue reabierta a petición de los parlamentarios y se ha solicitado su adquisición por el Ministerio de Educación Pública. Ya está en conocimiento de los jefes educacionales respectivos el valor, la capacidad de la escuela y su ubicación; y sobre todo, es de concepción del Ministerio la necesidad de comprar la propiedad para construir ahí un local nuevo, a fin de solucionar este grave problema educacional que afecta a la comuna de Conchamilla.

El señor LOYOLA (Vicepresidente).— Quedan siete minutos al Comité Liberal.

32.—RESPUESTA A UNA INTERROGANCIA HECHA EN LA PRENSA APLICACION DEL ARTICULO 18 DEL REGLAMENTO.

El señor LOYOLA (Vicepresidente).— Se envía, en nombre de Su Señoría, el oficio solicitado, en nombre de Su Señoría, al señor Ministro de Economía, Fomento y Reconstrucción, rogándole se sirva arbitrar las medidas necesarias para solucionar el grave problema creado en la Escuela N.º 43 de la comuna de Conchamilla, que fue declarada insalubre por el Servicio de Higiene de la Municipalidad de esta ciudad.

Posteriormente, fue reabierta a petición de los parlamentarios y se ha solicitado su adquisición por el Ministerio de Educación Pública. Ya está en conocimiento de los jefes educacionales respectivos el valor, la capacidad de la escuela y su ubicación; y sobre todo, es de concepción del Ministerio la necesidad de comprar la propiedad para construir ahí un local nuevo, a fin de solucionar este grave problema educacional que afecta a la comuna de Conchamilla.

El señor LOYOLA (Vicepresidente).— Quedan siete minutos al Comité Liberal.

33.—RESPUESTA A UNA INTERROGANCIA HECHA EN LA PRENSA APLICACION DEL ARTICULO 18 DEL REGLAMENTO.

El señor LOYOLA (Vicepresidente).— Se envía, en nombre de Su Señoría, el oficio solicitado, en nombre de Su Señoría, al señor Ministro de Economía, Fomento y Reconstrucción, rogándole se sirva arbitrar las medidas necesarias para solucionar el grave problema creado en la Escuela N.º 43 de la comuna de Conchamilla, que fue declarada insalubre por el Servicio de Higiene de la Municipalidad de esta ciudad.

Posteriormente, fue reabierta a petición de los parlamentarios y se ha solicitado su adquisición por el Ministerio de Educación Pública. Ya está en conocimiento de los jefes educacionales respectivos el valor, la capacidad de la escuela y su ubicación; y sobre todo, es de concepción del Ministerio la necesidad de comprar la propiedad para construir ahí un local nuevo, a fin de solucionar este grave problema educacional que afecta a la comuna de Conchamilla.

El señor LOYOLA (Vicepresidente).— Quedan siete minutos al Comité Liberal.

34.—RESPUESTA A UNA INTERROGANCIA HECHA EN LA PRENSA APLICACION DEL ARTICULO 18 DEL REGLAMENTO.

El señor LOYOLA (Vicepresidente).— Se envía, en nombre de Su Señoría, el oficio solicitado, en nombre de Su Señoría, al señor Ministro de Economía, Fomento y Reconstrucción, rogándole se sirva arbitrar las medidas necesarias para solucionar el grave problema creado en la Escuela N.º 43 de la comuna de Conchamilla, que fue declarada insalubre por el Servicio de Higiene de la Municipalidad de esta ciudad.

Posteriormente, fue reabierta a petición de los parlamentarios y se ha solicitado su adquisición por el Ministerio de Educación Pública. Ya está en conocimiento de los jefes educacionales respectivos el valor, la capacidad de la escuela y su ubicación; y sobre todo, es de concepción del Ministerio la necesidad de comprar la propiedad para construir ahí un local nuevo, a fin de solucionar este grave problema educacional que afecta a la comuna de Conchamilla.

El señor LOYOLA (Vicepresidente).— Quedan siete minutos al Comité Liberal.

35.—RESPUESTA A UNA INTERROGANCIA HECHA EN LA PRENSA APLICACION DEL ARTICULO 18 DEL REGLAMENTO.

El señor LOYOLA (Vicepresidente).— Se envía, en nombre de Su Señoría, el oficio solicitado, en nombre de Su Señoría, al señor Ministro de Economía, Fomento y Reconstrucción, rogándole se sirva arbitrar las medidas necesarias para solucionar el grave problema creado en la Escuela N.º 43 de la comuna de Conchamilla, que fue declarada insalubre por el Servicio de Higiene de la Municipalidad de esta ciudad.

Posteriormente, fue reabierta a petición de los parlamentarios y se ha solicitado su adquisición por el Ministerio de Educación Pública. Ya está en conocimiento de los jefes educacionales respectivos el valor, la capacidad de la escuela y su ubicación; y sobre todo, es de concepción del Ministerio la necesidad de comprar la propiedad para construir ahí un local nuevo, a fin de solucionar este grave problema educacional que afecta a la comuna de Conchamilla.

El señor LOYOLA (Vicepresidente).— Quedan siete minutos al Comité Liberal.

36.—RESPUESTA A UNA INTERROGANCIA HECHA EN LA PRENSA APLICACION DEL ARTICULO 18 DEL REGLAMENTO.

El señor LOYOLA (Vicepresidente).— Se envía, en nombre de Su Señoría, el oficio solicitado, en nombre de Su Señoría, al señor Ministro de Economía, Fomento y Reconstrucción, rogándole se sirva arbitrar las medidas necesarias para solucionar el grave problema creado en la Escuela N.º 43 de la comuna de Conchamilla, que fue declarada insalubre por el Servicio de Higiene de la Municipalidad de esta ciudad.

Posteriormente, fue reabierta a petición de los parlamentarios y se ha solicitado su adquisición por el Ministerio de Educación Pública. Ya está en conocimiento de los jefes educacionales respectivos el valor, la capacidad de la escuela y su ubicación; y sobre todo, es de concepción del Ministerio la necesidad de comprar la propiedad para construir ahí un local nuevo, a fin de solucionar este grave problema educacional que afecta a la comuna de Conchamilla.

El señor LOYOLA (Vicepresidente).— Quedan siete minutos al Comité Liberal.

37.—RESPUESTA A UNA INTERROGANCIA HECHA EN LA PRENSA APLICACION DEL ARTICULO 18 DEL REGLAMENTO.

El señor LOYOLA (Vicepresidente).— Se envía, en nombre de Su Señoría, el oficio solicitado, en nombre de Su Señoría, al señor Ministro de Economía, Fomento y Reconstrucción, rogándole se sirva arbitrar las medidas necesarias para solucionar el grave problema creado en la Escuela N.º 43 de la comuna de Conchamilla, que fue declarada insalubre por el Servicio de Higiene de la Municipalidad de esta ciudad.

Posteriormente, fue reabierta a petición de los parlamentarios y se ha solicitado su adquisición por el Ministerio de Educación Pública. Ya está en conocimiento de los jefes educacionales respectivos el valor, la capacidad de la escuela y su ubicación; y sobre todo, es de concepción del Ministerio la necesidad de comprar la propiedad para construir ahí un local nuevo, a fin de solucionar este grave problema educacional que afecta a la comuna de Conchamilla.

El señor LOYOLA (Vicepresidente).— Quedan siete minutos al Comité Liberal.

38.—RESPUESTA A UNA INTERROGANCIA HECHA EN LA PRENSA APLICACION DEL ARTICULO 18 DEL REGLAMENTO.

El señor LOYOLA (Vicepresidente).— Se envía, en nombre de Su Señoría, el oficio solicitado, en nombre de Su Señoría, al señor Ministro de Economía, Fomento y Reconstrucción, rogándole se sirva arbitrar las medidas necesarias para solucionar el grave problema creado en la Escuela N.º 43 de la comuna de Conchamilla, que fue declarada insalubre por el Servicio de Higiene de la Municipalidad de esta ciudad.

Posteriormente, fue reabierta a petición de los parlamentarios y se ha solicitado su adquisición por el Ministerio de Educación Pública. Ya está en conocimiento de los jefes educacionales respectivos el valor, la capacidad de la escuela y su ubicación; y sobre todo, es de concepción del Ministerio la necesidad de comprar la propiedad para construir ahí un local nuevo, a fin de solucionar este grave problema educacional que afecta a la comuna de Conchamilla.

El señor LOYOLA (Vicepresidente).— Quedan siete minutos al Comité Liberal.

El señor GUERRA.— Señor Presidente, he recibido las comunicaciones de los dirigentes ferroviarios de Iquique en las que me manifiestan que se está retrasando la tramitación de la asignación familiar al personal.

El señor LOYOLA (Vicepresidente).— Pido que se envíe oficio al señor Ministro de Economía, Fomento y Reconstrucción, rogándole se sirva arbitrar las medidas necesarias para solucionar el grave problema creado en la Escuela N.º 43 de la comuna de Conchamilla, que fue declarada insalubre por el Servicio de Higiene de la Municipalidad de esta ciudad.

Posteriormente, fue reabierta a petición de los parlamentarios y se ha solicitado su adquisición por el Ministerio de Educación Pública. Ya está en conocimiento de los jefes educacionales respectivos el valor, la capacidad de la escuela y su ubicación; y sobre todo, es de concepción del Ministerio la necesidad de comprar la propiedad para construir ahí un local nuevo, a fin de solucionar este grave problema educacional que afecta a la comuna de Conchamilla.

El señor LOYOLA (Vicepresidente).— Quedan siete minutos al Comité Liberal.

39.—RESPUESTA A UNA INTERROGANCIA HECHA EN LA PRENSA APLICACION DEL ARTICULO 18 DEL REGLAMENTO.

El señor LOYOLA (Vicepresidente).— Se envía, en nombre de Su Señoría, el oficio solicitado, en nombre de Su Señoría, al señor Ministro de Economía, Fomento y Reconstrucción, rogándole se sirva arbitrar las medidas necesarias para solucionar el grave problema creado en la Escuela N.º 43 de la comuna de Conchamilla, que fue declarada insalubre por el Servicio de Higiene de la Municipalidad de esta ciudad.

Posteriormente, fue reabierta a petición de los parlamentarios y se ha solicitado su adquisición por el Ministerio de Educación Pública. Ya está en conocimiento de los jefes educacionales respectivos el valor, la capacidad de la escuela y su ubicación; y sobre todo, es de concepción del Ministerio la necesidad de comprar la propiedad para construir ahí un local nuevo, a fin de solucionar este grave problema educacional que afecta a la comuna de Conchamilla.

El señor LOYOLA (Vicepresidente).— Quedan siete minutos al Comité Liberal.

40.—RESPUESTA A UNA INTERROGANCIA HECHA EN LA PRENSA APLICACION DEL ARTICULO 18 DEL REGLAMENTO.

El señor LOYOLA (Vicepresidente).— Se envía, en nombre de Su Señoría, el oficio solicitado, en nombre de Su Señoría, al señor Ministro de Economía, Fomento y Reconstrucción, rogándole se sirva arbitrar las medidas necesarias para solucionar el grave problema creado en la Escuela N.º 43 de la comuna de Conchamilla, que fue declarada insalubre por el Servicio de Higiene de la Municipalidad de esta ciudad.

Posteriormente, fue reabierta a petición de los parlamentarios y se ha solicitado su adquisición por el Ministerio de Educación Pública. Ya está en conocimiento de los jefes educacionales respectivos el valor, la capacidad de la escuela y su ubicación; y sobre todo, es de concepción del Ministerio la necesidad de comprar la propiedad para construir ahí un local nuevo, a fin de solucionar este grave problema educacional que afecta a la comuna de Conchamilla.

El señor LOYOLA (Vicepresidente).— Quedan siete minutos al Comité Liberal.

41.—RESPUESTA A UNA INTERROGANCIA HECHA EN LA PRENSA APLICACION DEL ARTICULO 18 DEL REGLAMENTO.

El señor LOYOLA (Vicepresidente).— Se envía, en nombre de Su Señoría, el oficio solicitado, en nombre de Su Señoría

CARBON LOTA
para chimeneas,
en sacos.
Precio con envase E° 1,30
EN VENTA EN LOS
BUENOS ALMACENES.

SAN

SERVICIO ELÉCTRICO

La Empresa Nacional de Electricidad S. A. está solicitando del Supremo Gobierno que, en conformidad con la Ley General de Servicios Eléctricos, le autorice modificación de la concesión que, para la línea de 66 KV Chilian-Parral, le fuera otorgada por decreto del Ministerio del Interior N° 1.207, de 25 de febrero de 1953.

La línea ha debido sufrir una modificación de su trazado en el sector Chilian-San Carlos a fin de acercarla a la Sub-estación transformadora de energía eléctrica que la Empresa de los FF. CC. del Estado posee en la localidad de Cocharcas.

El sector, cuyo proyecto se modifica, tiene una longitud de 25.787,30 kilómetros y en su recorrido atravesará los predios siguientes, en las longitudes que se indican, y en los de propiedad particular será necesario establecer servidumbres:

<p>DIRECCION DE VIALIDAD</p> <p>DEPTO. DE MAQUINARIAS Y ADQUISICIONES</p> <p>POSTERGACION DE PROPUESAS PUBLICAS</p>	<p>Pinto Diaz fue un parlamentario que tuvo siempre una actitud caballerosa y leal para con todos sus adversarios de los distintos partidos; sabiendo cultivar también muy en alto, un principio que nosotros consideramos esencial en el cumplimiento de los deberes de los representantes del pueblo, lo cual es el de mantenerse estrechamente vinculado a las organizaciones populares, a las instituciones gremiales y mutualistas que tanto requieren del trabajo honesto y leal de los distintos parlamentarios.</p> <p>En el nombre de los Diputados comunistas pedimos al señor Presidente que haga llegar nuestras condolencias a su familia y a su Partido.</p> <p>El señor SCHAULSOHN dice: — Tiene la honra de decirle al Honorable señor Haebe, en nombre del Comité Central, mi más sincera pésame por la pérdida de su hijo.</p> <p>El señor RAMUY (Poniente) dice: — Tengo la honra de decirle al Honorable señor Haebe, en nombre del Comité Central, mi más sincera pésame por la pérdida de su hijo.</p>	<table border="0"> <tr> <td>Kurt Gachwind</td> <td>Quinta Raquel</td> <td>219.70</td> </tr> <tr> <td>Luis Morales</td> <td>Santa Filomena</td> <td>144.50</td> </tr> <tr> <td>Oscar Meliado</td> <td>Fundo Monterrico</td> <td>270.00</td> </tr> <tr> <td>Jaime Selman</td> <td>Fundo Santa Rufina</td> <td>249.80</td> </tr> <tr> <td>Patricio Capdeville</td> <td>S.N.</td> <td>192.80</td> </tr> <tr> <td>Fiscal</td> <td>Calle pública</td> <td>69.40</td> </tr> <tr> <td>Jaime Selman</td> <td>Fundo Santa Rufina</td> <td>177.20</td> </tr> <tr> <td>Fiscal</td> <td>Camino público</td> <td>24.90</td> </tr> <tr> <td>Jaime Selman</td> <td>Fundo Santa Rufina</td> <td>297.10</td> </tr> <tr> <td>Ramón Berrocal</td> <td>El Tránsito</td> <td>137.10</td> </tr> <tr> <td>Fiscal</td> <td>Camino público a San Bernardo</td> <td>14.10</td> </tr> <tr> <td>Fernando May</td> <td>Fundo El Mono</td> <td>1.348.60</td> </tr> <tr> <td>Suc. Pedro Jofré</td> <td>Fundo Las Peñas</td> <td>229.80</td> </tr> <tr> <td>FF. CC. del Estado</td> <td>F.C. Chillán-Reñico</td> <td>11.02</td> </tr> <tr> <td></td> <td>(Fuera de servicio)</td> <td></td> </tr> </table>	Kurt Gachwind	Quinta Raquel	219.70	Luis Morales	Santa Filomena	144.50	Oscar Meliado	Fundo Monterrico	270.00	Jaime Selman	Fundo Santa Rufina	249.80	Patricio Capdeville	S.N.	192.80	Fiscal	Calle pública	69.40	Jaime Selman	Fundo Santa Rufina	177.20	Fiscal	Camino público	24.90	Jaime Selman	Fundo Santa Rufina	297.10	Ramón Berrocal	El Tránsito	137.10	Fiscal	Camino público a San Bernardo	14.10	Fernando May	Fundo El Mono	1.348.60	Suc. Pedro Jofré	Fundo Las Peñas	229.80	FF. CC. del Estado	F.C. Chillán-Reñico	11.02		(Fuera de servicio)	
Kurt Gachwind	Quinta Raquel	219.70																																													
Luis Morales	Santa Filomena	144.50																																													
Oscar Meliado	Fundo Monterrico	270.00																																													
Jaime Selman	Fundo Santa Rufina	249.80																																													
Patricio Capdeville	S.N.	192.80																																													
Fiscal	Calle pública	69.40																																													
Jaime Selman	Fundo Santa Rufina	177.20																																													
Fiscal	Camino público	24.90																																													
Jaime Selman	Fundo Santa Rufina	297.10																																													
Ramón Berrocal	El Tránsito	137.10																																													
Fiscal	Camino público a San Bernardo	14.10																																													
Fernando May	Fundo El Mono	1.348.60																																													
Suc. Pedro Jofré	Fundo Las Peñas	229.80																																													
FF. CC. del Estado	F.C. Chillán-Reñico	11.02																																													
	(Fuera de servicio)																																														

[illegible]

VALPARAISO

Departamento de Abastecimiento

PROPUESTA PUBLICA Nº 8/962

Solicitanse propuestas públicas para el pintado de 6 grúas Ardeli de 5 toneladas de la Administración del Puerto de San Antonio.

Bases y antecedentes pueden solicitarse en el Departamento de Abastecimiento de la Empresa, Fomento 632, Santiago, Chile.

MATADERO FRIGORIFICO DE TEMUCO

●

LLAMASE A PROPUESTAS PUBLICAS PARA LA ADQUISICION, INSTALACION, MONTAJE, HABILITACION Y PUESTA EN MARCHA DE LA MAQUINARIA Y EQUIPO PARA EL MATADERO FRIGORIFICO DE TEMUCO.

LAS BASES, DOCUMENTACION, CONDICIONES GENERALES, CARACTERISTICAS DE LAS MAQUINARIAS, EQUIPO A INSTALARSE, PLANOS DEL EDIFICIO DEL MATADERO Y DEMAS ANTECEDENTES TECNICOS, DEBERAN SOLICITARSE EN LA GERENCIA DE LA INSTITUCION EN SANTIAGO.

Francisco Quilodrán	Fundo Piedra Pa-	401.50
Fiscal	Estero Niquihue	69.20
Ministerio de Educación	Escuela Mixta	33.10
Francisco Quilodrán	Niquihue	88.20
	Fundo Piedra Pa-	74.50
Suc. Cristóforo Castro	S.N.	2.586.50
Hernán Gajardo	Fundo La Osa	444.50
Raul Herrera B.	S.N.	284.00
Suc. Manuel A. Acuña	S.N.	48.50
Fiscal	S.N.	33.50
	Camino público a Las Luces	13.00
Suc. López y Aresti	Fundo San Miguel de Ablemó	694.50
Rudocindo de la Fuente A.	Fundo El Pajonal	694.50
Luis H. Uribe	Fundo El Chalet	1.833.50
Adrián Irigoyen	S.N.	1.024.30
Ricardo San Martín V.	S.N.	169.50
Teodoro Lizana C.	Las Camelias	80.00
Fiscal	Camino público a	120.00



BUENOS

EL DIRECTOR	EL GERENTE	SERVICIOS ELECTRICOS Y DE GAS
-------------	------------	-------------------------------

SOLICITA MODIFICACION CONCESION DE SERVICIO ELECTRICO

La Empresa Nacional de Electricidad S. A. esta solicitando del Supremo Gobierno que, en conformidad con la Ley General de Servicios Electricos, le autorice modificación de la concesión que, para la línea de 66 KV, Chillan-Parí, le fuera otorgada por decreto del Ministerio del Interior N.º 1.207, de 28 de febrero de 1953.

La línea ha debido sufrir una modificación de su trazado en el sector Chillan-San Carlos, a fin de acercarla a la Sub-estación transformadora de energía eléctrica que la Empresa de los FF. CC. del Estado posee en la localidad de Cocharras.

El sector, cuyo proyecto se modifica, tiene una longitud de 25.187,30 kilómetros, y en su recorrido atraviesa los predios siguientes, en las longitudes que se indican, y en los de propiedad particular será necesario establecer servidumbres:

NOMBRE DEL PROPIETARIO	Nombre del Predio	Long. en metros
Endesa	Sub-estación Chillan	14.00
Fiscal	Camino público Chillan - Maripeosa	22.50
Suc. Isabel y José Mar-dones	Fundo Huambali	798.30
a/c Clemente Silva	Quinta Raquel	219.70
Kurt Gachwind	Santa Filomena	144.50
Luis Morales	Fundo Monterrico	270.00
Oscar Mellado	Fundo Santa Rufina	349.80
Jaime Selman	S.N.	103.60
Patricio Capdeville	Camino público	69.49
Fiscal	Fundo Santa Rufina	177.80
Jaime Selman	Camino público	24.90
Fiscal	Fundo Santa Rufina	297.10
Ramón Berrocal	El Tránsito	137.10
Fiscal	Camino público a San Bernardo	14.10
Fernando May	Fundo El Mono	1.348.60
Suc. Pedro Jofré	Fundo Las Peñas	229.80
TF. CC. del Estado	F. C. Chillan-Re-cinto (Fuera de servicio)	11.02
Suc. Pedro Jofré	Fundo Las Peñas	405.98
Fiscal	Camino público Chillan - Colihueco	27.30
Suc. Pedro Jofré	Fundo Las Peñas	825.00
Albino Parra	Los Naranjos	163.00
Luis Gottbrecht	Los Naranjos	119.50
Suc. Daniel Oliva	Los Naranjos	121.10
Miguel Bellagamba	Los Naranjos	125.90
Jorge A. Colvin Pavez	Los Naranjos	277.40
Fiscal	Camino Vecinal	10.30
Fidel Urrutia I.	S.N.	272.20
Fiscal	Camino Vecinal	7.70
Jorge Arriagada S.	Fundo Las Oles	727.40
Alfredo Jungiohann	Camino Vecinal	7.60
Fiscal	Fundo Santa Clara	1.626.90
Alfredo Jungiohann	Camino público Chillan - Cato	15.00
Fiscal	Fundo Santa Clara	169.50
Suc. Carlos Mosso	Rio Cato	77.30
Fiscal	Fundo Rinconada de Cato	3.044.20
Blásquez y Martínez	Rio Subte	630.00
Fiscal	Camino Santa Teresa	316.50
Blásquez y Martínez	Camino Vecinal	9.70
Fiscal	Camino Santa Teresa	1.653.00
Blásquez y Martínez	Estero Menelhue	14.00
Fiscal	Fundo Santa Teresa	455.20
Blásquez y Martínez	Antiguo Camino Longitudinal	38.60
Fiscal	Fundo Santa Teresa	433.00
Ministerio de Agricultura	Fundo Santa Isabel	1.400.00
Oscar Vicanco Q.	Fundo Santa Isabel	381.40
Fiscal	Camino Longitudinal antiguo	89.60
Alberto Green B.	Fundo Ninguinhue	136.00
Fiscal	Camino vecinal a Monteverde	9.00
Alberto Green B.	Fundo Ninguinhue	401.50
Francisco Quilodrán	Fundo Piedra Parra	89.20
Fiscal	Estero Ninguinhue	33.10
Ministerio de Educación	Escuela Mixta Ninguinhue	88.20
Francisco Quilodrán	Fundo Piedra Parra	2.586.50
Suc. Cristóforo Castro	S.N.	444.80
Hernán Gajardo	Fundo La Olla	384.00
Raúl Herrera B.	S.N.	48.50
Suc. Manuel A. Acuña	S.N.	35.50
Fiscal	Camino público a Las Luces	13.00
Suc. López y Aresti	Fundo San Miguel de Ablemo	894.50
Rudecindo de la Fuente A.	Fundo El Paponal	1.893.50
Suc. H. Uribe	Fundo El Chalet	1.024.50
Adrián Trigoey	S.N.	166.50
Ricardo San Martín V.	S.N.	80.00
Teodoro Lizana C.	Las Camellas	120.00
Fiscal	Camino público a San Camilo	23.50
Armando Smith	Fundo Liahumávida	22.00
Endesa	Sub-estación San Carlos	67.80

Se hace la presente publicación en conformidad con la Ley General de Servicios Electricos.

AL INGENIERO DIRECTOR DE SERVICIOS ELECTRICOS Y DE GAS

VINOS



SAN



PEDRO



SIEMPRE



SON



BUENOS



VINA SAN PEDRO

En México esperan con entusiasmo llegada del Presidente J. Kennedy

SU ARRIBO ESTA ANUNCIADO PARA MAÑANA VIERNES

MEXICO, 27 (UPI).— La cuestión de Cuba ha pasado a una posición de prominencia en las inmediatas conversaciones de los Presidentes Kennedy y Adolfo López Mateos.

Kennedy y Adolfo López Mateos se reunirán en la ciudad de México en la Habana, Gilberto Bosques, según dijeron hoy ob-

servadores diplomáticos. Se cree generalmente que el informe del diplomático, llegado anoche de la capital cubana, conducirá a una revisión de la acción de México frente al Gobierno de Fidel Castro, como preliminar de la entrevista aquí el viernes de los Presidentes de los Estados Unidos y México.

CONSOLIDACION DE LA "OTAN" BUSCA DEAN RUSK EN LISBOA

LISBOA, 27 (UPI).— El Secretario de Estado de los Estados Unidos, Dean Rusk, llegó hoy a esta capital para conferenciar con el Gobierno de Portugal "con espíritu de confianza y esperanza".

Dijo que venía a tratar problemas de la Alianza del Atlántico del norte y "estudiar el curso rápidamente variable de la vida del mundo".

Rusk aterrizó en el aeropuerto de Portela a las seis y media de la tarde, en la última etapa de su viaje de nueve días a cinco de los principales países aliados de los Estados Unidos en Europa.

Durante su breve estancia aquí, Rusk conferenciará con el Primer Ministro, Antonio de Oliveira Salazar, y el Ministro de Relaciones Exteriores, Alberto Franco Nogueira.

En una declaración en el aeropuerto, Rusk manifestó: "Estoy encantado de estar en Lisboa y tener oportunidad de cambiar impresiones con los funcionarios del Gobierno portugués. Espero ver al Presidente del Consejo de Ministros, Dr. Salazar, y al Ministro de Relaciones Exteriores, Dr. Alberto Franco Nogueira, a quien ya he tenido el privilegio de tratar en Oslo, Washington y más

recientemente en Atenas. "Nuestros dos países, son aliados en la Alianza del Atlántico del norte, piedra angular de nuestra seguridad común. Creo que es sabio que los socios en cualquier empresa confieren periódicamente, con espíritu de confianza y esperanza, y estudien el curso rápidamente variable de la vida del mundo. Esta será mi primera oportunidad de hacer eso en Lisboa".

Dándole brevemente la bienvenida, Franco Nogueira dijo: "Me alegra poder corresponder a la hospitalidad que me dispensa usted en Washington el año pasado. Tengo gran placer en darle la bienvenida aquí".

El Ministro portugués expresó además la esperanza de que "nuestros contactos aquí conduzcan a una mejor comprensión de problemas de interés común de nuestros dos países".

Ametrallan a paracaidistas de Indonesia

HOLLANDIA, Nueva Guinea Occidental, 27 (UPI).— Fuerzas holandesas están rodeando a unos 200 paracaidistas indonesios lanzados el domingo último sobre Merakue. Asimismo tratan de cortar las líneas de suministro, según revelaron fuentes militares informadas.

Agredidos los ametrallamientos realizados desde el aire obligaron a los indonesios a concentrarse en un arco de 20 a 70 kilómetros de la frontera de Nueva Guinea Australiana.

Guardias civiles fueron establecidos en Merakue para patrullar la población y las zonas adyacentes.

En los preparativos para la visita del Presidente Kennedy entró también Cuba a desempeñar cierto papel en la desaparición durante 24 horas de Blas Roca, jefe del Partido Comunista cubano, a su llegada de La Habana a esta capital el lunes.

Sin embargo, Roca salió anoche para una reunión con el grupo de ciudadanos en Montevideo y con ello se desvanecieron los rumores de su desertión del Partido, o de su fuga del régimen cubano y su refugio en la Embajada soviética aquí.

Antes de su partida, Roca expresó a los periodistas su esperanza de que la actitud internacional de México no variara, porque este país tiene "una posición impecable en cuanto a soberanía nacional, autodeterminación y no intervención".

En una escuela normal nacional se distribuyeron ayer hoy con su mayoría la Ciudad de México aguarda con entusiasmo y placer no disimulados la inminente llegada del Presidente norteamericano.

En las escarapelas de casi todos los establecimientos han aparecido grandes retratos de Kennedy, adornados con cintas de colores, y la fachada del gran rascacielos de la Lotería Nacional fulguraba anoche con un gran letrero "e neon de 10 pies de altura que decía: "Bienvenido, Presidente Kennedy".

Antes del viernes quedarán también colocados en la fachada del edificio retratos de los dos Presidentes.

La esposa del Presidente mexicano, señora Eva Samano de López Mateos, que hará los honores durante la visita de 48 horas del Presidente Kennedy, llegará mañana jueves a las 18 horas, de Aviación, de regreso de un viaje a Europa, donde la señorita López Mateos ha sido huésped de palacio como invitada de la Princesa Irene de Holanda.

El Ministerio del Interior y el Gobierno Municipal publican hoy en todos los periódicos un anuncio que dice:

"El Presidente de los Estados Unidos y su esposa, Jacqueline, llegarán al aeropuerto a las 11 de la mañana del viernes 29.

El Gobierno de la República y las autoridades municipales invitan al pueblo de esta capital a demostrar su tradicional hospitalidad y participación en un cordialísimo bienvenida a los visitantes".

En su conferencia de prensa, el Presidente se refirió también a otros tópicos: "Dijo que continuará en el Lejano Oriente la política de su antecesor, Dwight D. Eisenhower. Es decir, de defender las islas de Quemoy y Matsui si son víctimas de ataques."

En la conferencia de prensa, el Presidente se refirió también a otros tópicos: "Dijo que continuará en el Lejano Oriente la política de su antecesor, Dwight D. Eisenhower. Es decir, de defender las islas de Quemoy y Matsui si son víctimas de ataques."

En la conferencia de prensa, el Presidente se refirió también a otros tópicos: "Dijo que continuará en el Lejano Oriente la política de su antecesor, Dwight D. Eisenhower. Es decir, de defender las islas de Quemoy y Matsui si son víctimas de ataques."

En la conferencia de prensa, el Presidente se refirió también a otros tópicos: "Dijo que continuará en el Lejano Oriente la política de su antecesor, Dwight D. Eisenhower. Es decir, de defender las islas de Quemoy y Matsui si son víctimas de ataques."

En la conferencia de prensa, el Presidente se refirió también a otros tópicos: "Dijo que continuará en el Lejano Oriente la política de su antecesor, Dwight D. Eisenhower. Es decir, de defender las islas de Quemoy y Matsui si son víctimas de ataques."

En la conferencia de prensa, el Presidente se refirió también a otros tópicos: "Dijo que continuará en el Lejano Oriente la política de su antecesor, Dwight D. Eisenhower. Es decir, de defender las islas de Quemoy y Matsui si son víctimas de ataques."

En la conferencia de prensa, el Presidente se refirió también a otros tópicos: "Dijo que continuará en el Lejano Oriente la política de su antecesor, Dwight D. Eisenhower. Es decir, de defender las islas de Quemoy y Matsui si son víctimas de ataques."

En la conferencia de prensa, el Presidente se refirió también a otros tópicos: "Dijo que continuará en el Lejano Oriente la política de su antecesor, Dwight D. Eisenhower. Es decir, de defender las islas de Quemoy y Matsui si son víctimas de ataques."

En la conferencia de prensa, el Presidente se refirió también a otros tópicos: "Dijo que continuará en el Lejano Oriente la política de su antecesor, Dwight D. Eisenhower. Es decir, de defender las islas de Quemoy y Matsui si son víctimas de ataques."

En la conferencia de prensa, el Presidente se refirió también a otros tópicos: "Dijo que continuará en el Lejano Oriente la política de su antecesor, Dwight D. Eisenhower. Es decir, de defender las islas de Quemoy y Matsui si son víctimas de ataques."

En la conferencia de prensa, el Presidente se refirió también a otros tópicos: "Dijo que continuará en el Lejano Oriente la política de su antecesor, Dwight D. Eisenhower. Es decir, de defender las islas de Quemoy y Matsui si son víctimas de ataques."

En la conferencia de prensa, el Presidente se refirió también a otros tópicos: "Dijo que continuará en el Lejano Oriente la política de su antecesor, Dwight D. Eisenhower. Es decir, de defender las islas de Quemoy y Matsui si son víctimas de ataques."

En la conferencia de prensa, el Presidente se refirió también a otros tópicos: "Dijo que continuará en el Lejano Oriente la política de su antecesor, Dwight D. Eisenhower. Es decir, de defender las islas de Quemoy y Matsui si son víctimas de ataques."

En la conferencia de prensa, el Presidente se refirió también a otros tópicos: "Dijo que continuará en el Lejano Oriente la política de su antecesor, Dwight D. Eisenhower. Es decir, de defender las islas de Quemoy y Matsui si son víctimas de ataques."

En la conferencia de prensa, el Presidente se refirió también a otros tópicos: "Dijo que continuará en el Lejano Oriente la política de su antecesor, Dwight D. Eisenhower. Es decir, de defender las islas de Quemoy y Matsui si son víctimas de ataques."

En la conferencia de prensa, el Presidente se refirió también a otros tópicos: "Dijo que continuará en el Lejano Oriente la política de su antecesor, Dwight D. Eisenhower. Es decir, de defender las islas de Quemoy y Matsui si son víctimas de ataques."

En la conferencia de prensa, el Presidente se refirió también a otros tópicos: "Dijo que continuará en el Lejano Oriente la política de su antecesor, Dwight D. Eisenhower. Es decir, de defender las islas de Quemoy y Matsui si son víctimas de ataques."

En la conferencia de prensa, el Presidente se refirió también a otros tópicos: "Dijo que continuará en el Lejano Oriente la política de su antecesor, Dwight D. Eisenhower. Es decir, de defender las islas de Quemoy y Matsui si son víctimas de ataques."

En la conferencia de prensa, el Presidente se refirió también a otros tópicos: "Dijo que continuará en el Lejano Oriente la política de su antecesor, Dwight D. Eisenhower. Es decir, de defender las islas de Quemoy y Matsui si son víctimas de ataques."

En la conferencia de prensa, el Presidente se refirió también a otros tópicos: "Dijo que continuará en el Lejano Oriente la política de su antecesor, Dwight D. Eisenhower. Es decir, de defender las islas de Quemoy y Matsui si son víctimas de ataques."

En la conferencia de prensa, el Presidente se refirió también a otros tópicos: "Dijo que continuará en el Lejano Oriente la política de su antecesor, Dwight D. Eisenhower. Es decir, de defender las islas de Quemoy y Matsui si son víctimas de ataques."

En la conferencia de prensa, el Presidente se refirió también a otros tópicos: "Dijo que continuará en el Lejano Oriente la política de su antecesor, Dwight D. Eisenhower. Es decir, de defender las islas de Quemoy y Matsui si son víctimas de ataques."

En la conferencia de prensa, el Presidente se refirió también a otros tópicos: "Dijo que continuará en el Lejano Oriente la política de su antecesor, Dwight D. Eisenhower. Es decir, de defender las islas de Quemoy y Matsui si son víctimas de ataques."

En la conferencia de prensa, el Presidente se refirió también a otros tópicos: "Dijo que continuará en el Lejano Oriente la política de su antecesor, Dwight D. Eisenhower. Es decir, de defender las islas de Quemoy y Matsui si son víctimas de ataques."

En la conferencia de prensa, el Presidente se refirió también a otros tópicos: "Dijo que continuará en el Lejano Oriente la política de su antecesor, Dwight D. Eisenhower. Es decir, de defender las islas de Quemoy y Matsui si son víctimas de ataques."

Escenario de una tragedia



POINT-A-PITRE, Guadalupe.— Arboles, acero y lianas, aparecen trágicamente confundidos en las tormentas selváticas de Guadalupe, donde un avión "Jet" de la Air France, matando a sus 113 ocupantes. El aparato, un "Boeing 707", se estrelló a 18 millas del aeropuerto donde debía aterrizar al amanecer de ese día. El piloto, un experimentado hombre de vuelo, era frecuentemente el encargado de conducir el avión del Presidente de Francia, Charles de Gaulle. Las autoridades señalan que el avión debió haber sido cogido por una tempestad llegando a la Isla. (FOTO UPI.)

EE. UU. defenderá islas Quemoy y Matsui si son víctimas de ataques

ANUNCIO HECHO POR EL PRESIDENTE JOHN KENNEDY

WASHINGTON, 27 (UPI).— El Presidente Kennedy dijo hoy que los Estados Unidos ayudarán a defender Quemoy y Matsui si un ataque a esas islas por China Roja forma parte de un ataque a Formosa y los pescadores.

En su conferencia de prensa, el Presidente se refirió también a otros tópicos: "Dijo que continuará en el Lejano Oriente la política de su antecesor, Dwight D. Eisenhower. Es decir, de defender las islas de Quemoy y Matsui si son víctimas de ataques."

En la conferencia de prensa, el Presidente se refirió también a otros tópicos: "Dijo que continuará en el Lejano Oriente la política de su antecesor, Dwight D. Eisenhower. Es decir, de defender las islas de Quemoy y Matsui si son víctimas de ataques."

En la conferencia de prensa, el Presidente se refirió también a otros tópicos: "Dijo que continuará en el Lejano Oriente la política de su antecesor, Dwight D. Eisenhower. Es decir, de defender las islas de Quemoy y Matsui si son víctimas de ataques."

En la conferencia de prensa, el Presidente se refirió también a otros tópicos: "Dijo que continuará en el Lejano Oriente la política de su antecesor, Dwight D. Eisenhower. Es decir, de defender las islas de Quemoy y Matsui si son víctimas de ataques."

En la conferencia de prensa, el Presidente se refirió también a otros tópicos: "Dijo que continuará en el Lejano Oriente la política de su antecesor, Dwight D. Eisenhower. Es decir, de defender las islas de Quemoy y Matsui si son víctimas de ataques."

En la conferencia de prensa, el Presidente se refirió también a otros tópicos: "Dijo que continuará en el Lejano Oriente la política de su antecesor, Dwight D. Eisenhower. Es decir, de defender las islas de Quemoy y Matsui si son víctimas de ataques."

En la conferencia de prensa, el Presidente se refirió también a otros tópicos: "Dijo que continuará en el Lejano Oriente la política de su antecesor, Dwight D. Eisenhower. Es decir, de defender las islas de Quemoy y Matsui si son víctimas de ataques."

En la conferencia de prensa, el Presidente se refirió también a otros tópicos: "Dijo que continuará en el Lejano Oriente la política de su antecesor, Dwight D. Eisenhower. Es decir, de defender las islas de Quemoy y Matsui si son víctimas de ataques."

En la conferencia de prensa, el Presidente se refirió también a otros tópicos: "Dijo que continuará en el Lejano Oriente la política de su antecesor, Dwight D. Eisenhower. Es decir, de defender las islas de Quemoy y Matsui si son víctimas de ataques."

En la conferencia de prensa, el Presidente se refirió también a otros tópicos: "Dijo que continuará en el Lejano Oriente la política de su antecesor, Dwight D. Eisenhower. Es decir, de defender las islas de Quemoy y Matsui si son víctimas de ataques."

En la conferencia de prensa, el Presidente se refirió también a otros tópicos: "Dijo que continuará en el Lejano Oriente la política de su antecesor, Dwight D. Eisenhower. Es decir, de defender las islas de Quemoy y Matsui si son víctimas de ataques."

En la conferencia de prensa, el Presidente se refirió también a otros tópicos: "Dijo que continuará en el Lejano Oriente la política de su antecesor, Dwight D. Eisenhower. Es decir, de defender las islas de Quemoy y Matsui si son víctimas de ataques."

En la conferencia de prensa, el Presidente se refirió también a otros tópicos: "Dijo que continuará en el Lejano Oriente la política de su antecesor, Dwight D. Eisenhower. Es decir, de defender las islas de Quemoy y Matsui si son víctimas de ataques."

En la conferencia de prensa, el Presidente se refirió también a otros tópicos: "Dijo que continuará en el Lejano Oriente la política de su antecesor, Dwight D. Eisenhower. Es decir, de defender las islas de Quemoy y Matsui si son víctimas de ataques."

En la conferencia de prensa, el Presidente se refirió también a otros tópicos: "Dijo que continuará en el Lejano Oriente la política de su antecesor, Dwight D. Eisenhower. Es decir, de defender las islas de Quemoy y Matsui si son víctimas de ataques."

En la conferencia de prensa, el Presidente se refirió también a otros tópicos: "Dijo que continuará en el Lejano Oriente la política de su antecesor, Dwight D. Eisenhower. Es decir, de defender las islas de Quemoy y Matsui si son víctimas de ataques."

En la conferencia de prensa, el Presidente se refirió también a otros tópicos: "Dijo que continuará en el Lejano Oriente la política de su antecesor, Dwight D. Eisenhower. Es decir, de defender las islas de Quemoy y Matsui si son víctimas de ataques."

En la conferencia de prensa, el Presidente se refirió también a otros tópicos: "Dijo que continuará en el Lejano Oriente la política de su antecesor, Dwight D. Eisenhower. Es decir, de defender las islas de Quemoy y Matsui si son víctimas de ataques."

En la conferencia de prensa, el Presidente se refirió también a otros tópicos: "Dijo que continuará en el Lejano Oriente la política de su antecesor, Dwight D. Eisenhower. Es decir, de defender las islas de Quemoy y Matsui si son víctimas de ataques."

En la conferencia de prensa, el Presidente se refirió también a otros tópicos: "Dijo que continuará en el Lejano Oriente la política de su antecesor, Dwight D. Eisenhower. Es decir, de defender las islas de Quemoy y Matsui si son víctimas de ataques."

En la conferencia de prensa, el Presidente se refirió también a otros tópicos: "Dijo que continuará en el Lejano Oriente la política de su antecesor, Dwight D. Eisenhower. Es decir, de defender las islas de Quemoy y Matsui si son víctimas de ataques."

En la conferencia de prensa, el Presidente se refirió también a otros tópicos: "Dijo que continuará en el Lejano Oriente la política de su antecesor, Dwight D. Eisenhower. Es decir, de defender las islas de Quemoy y Matsui si son víctimas de ataques."

En la conferencia de prensa, el Presidente se refirió también a otros tópicos: "Dijo que continuará en el Lejano Oriente la política de su antecesor, Dwight D. Eisenhower. Es decir, de defender las islas de Quemoy y Matsui si son víctimas de ataques."

En la conferencia de prensa, el Presidente se refirió también a otros tópicos: "Dijo que continuará en el Lejano Oriente la política de su antecesor, Dwight D. Eisenhower. Es decir, de defender las islas de Quemoy y Matsui si son víctimas de ataques."

En la conferencia de prensa, el Presidente se refirió también a otros tópicos: "Dijo que continuará en el Lejano Oriente la política de su antecesor, Dwight D. Eisenhower. Es decir, de defender las islas de Quemoy y Matsui si son víctimas de ataques."

En la conferencia de prensa, el Presidente se refirió también a otros tópicos: "Dijo que continuará en el Lejano Oriente la política de su antecesor, Dwight D. Eisenhower. Es decir, de defender las islas de Quemoy y Matsui si son víctimas de ataques."

En la conferencia de prensa, el Presidente se refirió también a otros tópicos: "Dijo que continuará en el Lejano Oriente la política de su antecesor, Dwight D. Eisenhower. Es decir, de defender las islas de Quemoy y Matsui si son víctimas de ataques."

En la conferencia de prensa, el Presidente se refirió también a otros tópicos: "Dijo que continuará en el Lejano Oriente la política de su antecesor, Dwight D. Eisenhower. Es decir, de defender las islas de Quemoy y Matsui si son víctimas de ataques."

(Un periodista señaló que entre las personalidades que integran ese grupo de ciudadanos se cuenta la Princesa Lee Radziwill, cuñada del Presidente, y entonces éste respondió que "ella es una ciudadana libre que puede hacer lo que considere mejor."

En la conferencia de prensa, el Presidente se refirió también a otros tópicos: "Dijo que continuará en el Lejano Oriente la política de su antecesor, Dwight D. Eisenhower. Es decir, de defender las islas de Quemoy y Matsui si son víctimas de ataques."

En la conferencia de prensa, el Presidente se refirió también a otros tópicos: "Dijo que continuará en el Lejano Oriente la política de su antecesor, Dwight D. Eisenhower. Es decir, de defender las islas de Quemoy y Matsui si son víctimas de ataques."

En la conferencia de prensa, el Presidente se refirió también a otros tópicos: "Dijo que continuará en el Lejano Oriente la política de su antecesor, Dwight D. Eisenhower. Es decir, de defender las islas de Quemoy y Matsui si son víctimas de ataques."

En la conferencia de prensa, el Presidente se refirió también a otros tópicos: "Dijo que continuará en el Lejano Oriente la política de su antecesor, Dwight D. Eisenhower. Es decir, de defender las islas de Quemoy y Matsui si son víctimas de ataques."

En la conferencia de prensa, el Presidente se refirió también a otros tópicos: "Dijo que continuará en el Lejano Oriente la política de su antecesor, Dwight D. Eisenhower. Es decir, de defender las islas de Quemoy y Matsui si son víctimas de ataques."

En la conferencia de prensa, el Presidente se refirió también a otros tópicos: "Dijo que continuará en el Lejano Oriente la política de su antecesor, Dwight D. Eisenhower. Es decir, de defender las islas de Quemoy y Matsui si son víctimas de ataques."

En la conferencia de prensa, el Presidente se refirió también a otros tópicos: "Dijo que continuará en el Lejano Oriente la política de su antecesor, Dwight D. Eisenhower. Es decir, de defender las islas de Quemoy y Matsui si son víctimas de ataques."

En la conferencia de prensa, el Presidente se refirió también a otros tópicos: "Dijo que continuará en el Lejano Oriente la política de su antecesor, Dwight D. Eisenhower. Es decir, de defender las islas de Quemoy y Matsui si son víctimas de ataques."

En la conferencia de prensa, el Presidente se refirió también a otros tópicos: "Dijo que continuará en el Lejano Oriente la política de su antecesor, Dwight D. Eisenhower. Es decir, de defender las islas de Quemoy y Matsui si son víctimas de ataques."

En la conferencia de prensa, el Presidente se refirió también a otros tópicos: "Dijo que continuará en el Lejano Oriente la política de su antecesor, Dwight D. Eisenhower. Es decir, de defender las islas de Quemoy y Matsui si son víctimas de ataques."

En la conferencia de prensa, el Presidente se refirió también a otros tópicos: "Dijo que continuará en el Lejano Oriente la política de su antecesor, Dwight D. Eisenhower. Es decir, de defender las islas de Quemoy y Matsui si son víctimas de ataques."

En la conferencia de prensa, el Presidente se refirió también a otros tópicos: "Dijo que continuará en el Lejano Oriente la política de su antecesor, Dwight D. Eisenhower. Es decir, de defender las islas de Quemoy y Matsui si son víctimas de ataques."

En la conferencia de prensa, el Presidente se refirió también a otros tópicos: "Dijo que continuará en el Lejano Oriente la política de su antecesor, Dwight D. Eisenhower. Es decir, de defender las islas de Quemoy y Matsui si son víctimas de ataques."

En la conferencia de prensa, el Presidente se refirió también a otros tópicos: "Dijo que continuará en el Lejano Oriente la política de su antecesor, Dwight D. Eisenhower. Es decir, de defender las islas de Quemoy y Matsui si son víctimas de ataques."

En la conferencia de prensa, el Presidente se refirió también a otros tópicos: "Dijo que continuará en el Lejano Oriente la política de su antecesor, Dwight D. Eisenhower. Es decir, de defender las islas de Quemoy y Matsui si son víctimas de ataques."

En la conferencia de prensa, el Presidente se refirió también a otros tópicos: "Dijo que continuará en el Lejano Oriente la política de su antecesor, Dwight D. Eisenhower. Es decir, de defender las islas de Quemoy y Matsui si son víctimas de ataques."

En la conferencia de prensa, el Presidente se refirió también a otros tópicos: "Dijo que continuará en el Lejano Oriente la política de su antecesor, Dwight D. Eisenhower. Es decir, de defender las islas de Quemoy y Matsui si son víctimas de ataques."

En la conferencia de prensa, el Presidente se refirió también a otros tópicos: "Dijo que continuará en el Lejano Oriente la política de su antecesor, Dwight D. Eisenhower. Es decir, de defender las islas de Quemoy y Matsui si son víctimas de ataques."

En la conferencia de prensa, el Presidente se refirió también a otros tópicos: "Dijo que continuará en el Lejano Oriente la política de su antecesor, Dwight D. Eisenhower. Es decir, de defender las islas de Quemoy y Matsui si son víctimas de ataques."

En la conferencia de prensa, el Presidente se refirió también a otros tópicos: "Dijo que continuará en el Lejano Oriente la política de su antecesor, Dwight D. Eisenhower. Es decir, de defender las islas de Quemoy y Matsui si son víctimas de ataques."

En la conferencia de prensa, el Presidente se refirió también a otros tópicos: "Dijo que continuará en el Lejano Oriente la política de su antecesor, Dwight D. Eisenhower. Es decir, de defender las islas de Quemoy y Matsui si son víctimas de ataques."

En la conferencia de prensa, el Presidente se refirió también a otros tópicos: "Dijo que continuará en el Lejano Oriente la política de su antecesor, Dwight D. Eisenhower. Es decir, de defender las islas de Quemoy y Matsui si son víctimas de ataques."

En la conferencia de prensa, el Presidente se refirió también a otros tópicos: "Dijo que continuará en el Lejano Oriente la política de su antecesor, Dwight D. Eisenhower. Es decir, de defender las islas de Quemoy y Matsui si son víctimas de ataques."

En la conferencia de prensa, el Presidente se refirió también a otros tópicos: "Dijo que continuará en el Lejano Oriente la política de su antecesor, Dwight D. Eisenhower. Es decir, de defender las islas de Quemoy y Matsui si son víctimas de ataques."

En la conferencia de prensa, el Presidente se refirió también a otros tópicos: "Dijo que continuará en el Lejano Oriente la política de su antecesor, Dwight D. Eisenhower. Es decir, de defender las islas de Quemoy y Matsui si son víctimas de ataques."

En la conferencia de prensa, el Presidente se refirió también a otros tópicos: "Dijo que continuará en el Lejano Oriente la política de su antecesor, Dwight D. Eisenhower. Es decir, de defender las islas de Quemoy y Matsui si son víctimas de ataques."

En la conferencia de prensa, el Presidente se refirió también a otros tópicos: "Dijo que continuará en el Lejano Oriente la política de su antecesor, Dwight D. Eisenhower. Es decir, de defender las islas de Quemoy y Matsui si son víctimas de ataques."

En la conferencia de prensa, el Presidente se refirió también a otros tópicos: "Dijo que continuará en el Lejano Oriente la política de su antecesor, Dwight D. Eisenhower. Es decir, de defender las islas de Quemoy y Matsui si son víctimas de ataques."

COORDINADOR DE "ALIANZA PARA EL PROGRESO" VIAJARA A MEXICO

WASHINGTON, 27 (UPI).— Se reveló hoy que Teodoro Moscoso, Coordinador de la Alianza para el Progreso, acompañará al Presidente Kennedy a México, cuando este viaje con su comitiva, el viernes próximo.

Después, Moscoso partirá de México por vía aérea a Tegucigalpa, donde presidirá una reunión de los jefes de Misión de la Dirección de Desarrollo Internacional, que se desmenuzará en la sede de la Alianza.

Un vocero de la Oficina de Prensa de Kennedy, Juan, Puerto Rico, declaró que Moscoso, quien tiene a su cargo el envío de noticias de la Alianza a la Agencia de Relaciones Públicas del Gobierno, cumplirá una misión de un mes en la sede de la Alianza.

Do la celebración de una conferencia cuatripartita en Washington, el régimen de ocupación en Berlín occidental.

El tren de vago de Berlín occidental, la administración soviética en el Acuerdo Cuatripartito de Berlín, los comunistas acusaron a los alemanes occidentales de sabotaje a las negociaciones de Berlín occidental.

Ulrich dijo que los aliados deben salir de Berlín en vez de "intervenir en los asuntos internos de Alemania oriental".

Dijo que la policía comunista continuará haciendo fuego contra los alemanes orientales que tratan de escapar del territorio. "Nuestra frontera es inviolable—dijo—. Los agresores recibirán lo que se merecen. Tenemos chalecos de fuerza preparados para los demenciales".

Acuso a residentes de Berlín occidental de estar saboteando el servicio del tren elevado y pánico que ello podrá "perjudicar" el movimiento de vehículos que atienden el suministro civil y militar de Berlín occidental.

Ulrich pronunció su discurso ante el Comité Central del Partido Comunista. A pesar de que el texto se dio a conocer hoy, se tiene entendido que fue leído ayer.

Estados Unidos, Gran Bretaña y Francia entregaron el lunes notas al gobierno soviético, proponiendo una conferencia cuatripartita en Berlín para tratar de impedir la repetición de incidentes fronterizos.

La policía comunista hizo fuego hoy contra un joven alemán oriental de 17 años que huía nadando hacia el sector occidental adonde llegó ileso. Un guardia comunista también huía a Berlín occidental. Era uno de los que verificaban las posiciones a lo largo de la pared divisoria.

Ulrich rechazó la proposición aliada, a pesar de que fue hecha al gobierno soviético. Dijo que se trata de una intervención en los asuntos internos de Alemania oriental, con vistas a bloquear la firma

de un tratado de paz entre Rusia y Alemania comunista. Afirmó que Alemania occidental siempre estará dispuesta a negociar la solución a los problemas de Berlín occidental, sin la intervención de las potencias occidentales.

Do la celebración de una conferencia cuatripartita en Washington, el régimen de ocupación en Berlín occidental.

El tren de vago de Berlín occidental, la administración soviética en el Acuerdo Cuatripartito de Berlín, los comunistas acusaron a los alemanes occidentales de sabotaje a las negociaciones de Berlín occidental.

Ulrich dijo que los aliados deben salir de Berlín en vez de "intervenir en los asuntos internos de Alemania oriental".

Dijo que la policía comunista continuará haciendo fuego contra los alemanes orientales que tratan de escapar del territorio. "Nuestra frontera es inviolable—dijo—. Los agresores recibirán lo que se merecen. Tenemos chalecos de fuerza preparados para los demenciales

El Torneo 1962 será un éxito



PANCHO HORMAZABAL.—"Tengo fe en el porvenir del fútbol chileno. El torneo de este año puede dar una nueva generación de jugadores".

Finalizado el certamen Mundial, que mantuvo a todo nuestro país preocupado por la suerte que corría una pelota de fútbol, al trasladarse de un pie a otro, inquietados los nervios que produjeron tanta alegría y desazón, dejados atrás el bullicio y la algarabía de un tercer puesto para Chile, que nadie imaginaba, después de una pausa corta, pero agradable, el fútbol chileno vuelve a jugar. Por ser manida la frase, nadie quiso señalar... ¡Y ahora a lo nuestro!... Pero la verdad es que ahora volvemos a lo nuestro. Nueva mente tenemos que volver a la realidad de nuestro ambiente. Despejado el espacio donde tanta estrella rutilante del firmamento futbolístico mundial pasó su habilidad a través de cuatro canchas chilenas, los mismos pastos reciben ahora a sus muchachos. La barra bulliciosa que alentó al cuadro chileno, durante seis partidos en el Mundial, ahora vuelve a casa a reconocer cartel. Los colores serán ahora otros. Sus favoritos no tendrán el aliento incondicional de todo un Estadio. Le saldrán piedras al camino. Tendrá que discutir y pelear por su puesto, para que alguien le escuche, que sus jugadores, los de su club, son los mejores. Chile entero se preguntará: ¿qué pasa? En suma, ¿cómo afrontar el 7 de julio, otra cara, otro semblante, otra versión de un nuevo Campeonato Oficial de Fútbol.

El Mundial dejó marginada la actividad de nuestros cuadros profesionales. Hoy retomamos el hilo, de lo que acontece en cada club. Nueva mente se ponen de moda los cracks que participarán en el certamen. El aficionado quiere saber qué novedad trae el club de sus amores. Si hay jugadores nuevos, si hay extranjeros, y quiénes son. ¿Qué piensa el técnico de su club, de un torneo con 18 partidos, de Santiago Morning, Ferrobádminton y Palestino. El primero en expresar su actividad y pensamiento fue Isaac Enrique Fernández, del "Chaguato".

—El torneo pasado, lo afrontamos con un plantel reducido de jugadores. Baste decir, para complementar el panorama de Santiago, como jugador, hubo siete jugadores que actuaron ininterrumpidamente a través de todo el año. Cinco de ellos lo hicieron en la defensa, no por su actuación, sino simplemente porque no había quien los reemplazara. Felizmente lo hicieran muy bien, pero esto, no queremos que nos sirva de ejemplo. Máxima cuando el torneo de este año es mucho más largo. Antes jugábamos 26 partidos, ahora tenemos que jugar 34 y para hacerlo con posibilidades hay que tener reservas.

—¿Cuáles son los jugadores que tiene Santiago Morning, partido desde los arqueros? —En el arco tenemos tres: Adán Godoy, Stabelot, un muchacho de la cuarta especial, y Arroyo. Como delantero derecho a Villanueva, luego en el centro Lepe y como izquierdo a Isaac Carrasco. En estos puestos de marcadores de punta hay dos reservas, Echeverría y Collo. En la plaza de zaguero central, dos jugadores amateurs, Cabello y Schola. En la media tenemos tres, que con sólo nombrarlos basta para señalar su calidad: Chiriz Cruz, Enrique González y Constantino Morán. En la punta derecha Rodríguez, luego Leiva, Fuenzalida y Contreras. Como reserva, un joven, Celso Rojas, de la cuarta, y dos promesas Veragay y Vázquez. Existe también la intención de contratar a un delantero extranjero, pero de ser un delantero argentino que actúa en Colombia y que juega al centro. Como se puede apreciar, Santiago Morning puede mirar con tranquilidad el nuevo certamen, que creo será un éxito. Mucho público que fue al Mundial y que nun-

ca había asistido a un match de fútbol, seguramente volverá con ocasión de este nuevo torneo oficial. Es largo y llegarán a la final quienes tengan buenos reservas y buen estado físico.

—¿Cuál es el plantel de Palestino? —Donoso, Giambartolomé y Matilla, en el arco; Toledo y García, como defensas derechos; Gustavo Cortés, como zaguero central. De Nilton Santos no hemos recibido respuesta. Juan Toro y José Enríquez, como izquierdos; Castañeda, Spencer, Gutiérrez y Jorge Larra, como volantes; Rojas, Castro y Araya, de Izquierda, como punteros derechos; Coll, como interior, solito; Troncoso y Rosa, un sureño de Mulino, como centros; Juan Cortés y Ossa, como interiores, y Abelito, como puntero izquierdo.

—¿Cuál es el plantel de Palestino? —Donoso, Giambartolomé y Matilla, en el arco; Toledo y García, como defensas derechos; Gustavo Cortés, como zaguero central. De Nilton Santos no hemos recibido respuesta. Juan Toro y José Enríquez, como izquierdos; Castañeda, Spencer, Gutiérrez y Jorge Larra, como volantes; Rojas, Castro y Araya, de Izquierda, como punteros derechos; Coll, como interior, solito; Troncoso y Rosa, un sureño de Mulino, como centros; Juan Cortés y Ossa, como interiores, y Abelito, como puntero izquierdo.

Alfredo Leonel Parra

Sólo dos novedades mostrará U. Católica

Francisco Fernández y Armando Tobar, serán los refuerzos que tendrá la academia colegial en la temporada 1962

Universidad Católica, campeón de 1961, tendrá en la actual temporada la responsabilidad de defender el título que con tanto afán, con tan su igual angustia y esfuerzo logró el año pasado.

Equipo de una mentalidad de juego definida, con hombres que sienten el fútbol que juegan no necesitan el estímulo católico muchos ajustes para entrar al torneo con idénticas e incluso con posibilidades superiores a la temporada anterior. Los dos refuerzos que son en realidad valores en sus respectivas plazas vendrían a cubrir los vacíos que en cierto modo se advirtieron en el equipo a lo largo del torneo 1961.

Desde luego hay que aclarar lo de "vacíos". Francisco Fernández, con todas sus excepciones, con todas sus cosas raras es buen arquero y aun cuando Behrens también lo es, siempre es necesario tener en esta plaza tan vital, dos nombres de capacidad similar. Justamente Universidad Católica tuvo el año pasado problemas cuando no pudo actuar el "grandote" argentino Veloso, que lo sustituyó no tuvo fortuna y fallas suyas influyeron en las dos derrotas que sufrió el cuadro católico ante Colo Colo.

Respecto al otro refuerzo, Armando Tobar, no merece un análisis mayor. El ex forward portense llevó a su nuevo equipo: velocidad, espíritu de lucha, codicia, virtudes estas hasta cierto punto salvo el caso especial de Mario Soto, son comunes a todos los integrantes del ataque colegial. Tobar ya jugó en su actual cuadro en el campeonato de campeones y lo hizo bien. Encajó perfectamente en el estilo que caracteriza al equipo y de ahí que se piense sin razón que con su aporte ganará en positividad la delantera que por otra parte es naturalmente efectiva.

Tanto Tobar como Fernández vienen de afuera. Pero son los únicos. El resto de las novedades son tales para el público, pero no lo son para los "habituales", ya que son todos muchachos venidos de las divisiones inferiores, productos caseros netos.

Algunos ya hicieron su estreno "en sociedad". El caso, por ejemplo, de Jorge Sullivan, muchacho de excelente físico y buena técnica, que por lo que ha mostrado puede ser un buen suplente de Sergio Valdés como marcador de punta.

También ya han incurrido con éxito en el plan-

OTRO BRASILEÑO Y SEIS CARANUEVAS MAS EN UNION CALERA

Unión Calera, campeón del Ascenso en 1961 y nuevo militante de la División de Honor del Fútbol Profesional chileno, con sede propia en calle Latorre 510, Casilla de correo 126 y teléfono 26, de La Calera, de estadísticas a su disposición: el Municipal, con capacidad para 8.000 personas y el Cemento Melón, para 5.000 y con un registro oficial de 3 mil 714 socios a la fecha, hará digna compañía este año a los grandes de nuestro fútbol.

Producto de la fusión de cinco clubes: el Cemento Melón y el Minar, que generaron el Deportivo Melón, el Condor, el Calera Comercio y el Tifón que formaron el Deportes Calera, en 1955 se fusionó con el Cemento Melón para aspirar a militante del Ascenso y con el actual nombre de Unión Calera. La robustecida institución que ahora preside Miguel Brivern K., con Pedro Miquel L., funcionario del Banco del Estado de Santiago como delegado ante la Asociación Central, cuenta, desde su fundación, el 1.º de enero de 1916, con el valioso y decisivo apoyo económico y moral de la Fábrica de Cemento Melón, la Municipalidad, el comercio y los vecinos de La Calera. Tanto que en su actual directiva, cinco regidores, encabezados por el Alcalde Roberto Ramírez y los ediles, Ramón Osvaldo Aravena, Diego Lillo Gómez, Sergio Molina y Baldomero Montecinos, ocupan cargos de responsabilidad en la marcha de la institución.

NUEVAS ADQUISICIONES. Para responder en debida forma a sus entorchados de campeón del Ascenso, a sus compromisos deportivos en la próxima temporada y a la confianza en el depositado, Unión Calera ha reforzado su plantel de jugadores con siete nuevas adquisiciones. Ellas son, por orden de importancia, la del delantero brasileño Klínger Ramos, más conocido por "Zullinger", que hará compañía este año en el quinteto de ataque calerano a su compatriota, Orlando Cunha; Guillermo Pérez, ex delantero del Nublense de Chillán; Fernando Córdova, ex defensa izquierdo de Everton; Pedro Rojas Castañeda, ex centrocampista del La Cruz; Moisés Silva, ex interior de Everton, que estuvo a préstamo el año pasado en Unión Calera; Mario Fariñas, defensa proveniente de las divisiones inferiores del club y Mario Valenzuela, backwing de 18 años como Fariñas y también, como éste último, salido de las divisiones inferiores de Unión Calera.

RESTO DEL PLANTEL.—Conforman el resto del plantel calerano, los siguientes elementos: Luis Anabalón Mena, arquero, 17 años, chileno; Luis Aranda González, delantero (N.º 7), 20 años, calerano; Sergio Cabrera Saravia, delantero (N.º 8), 23 años, calerano; Roberto Cabrera Saravia, defensa (N.º 2), 20 años, calerano, hermano del anterior; Orlando Cunha Silo, delantero (N.º 9), 27 años, brasileño; Nelson García Jiménez, defensa (N.º 1), 23 años, calerano; Víctor Leiva Astu-



ORLANDO Y RENE ORLANDO. Cunha, brasileño, de izquierda, y Meléndez, chileno, al de la derecha, serán dios de la ofensiva calerano en la temporada 1962.

Unión San Felipe contrató a un goleador argentino: Bracamonte

Fue "scorer" de Quilmes en Buenos Aires. Actuará al lado de su compatriota Alfredo Bellomo, en el quinteto de ataque del vicecampeón del Ascenso. Ibarra, de la "U"; Miranda, de Audax, y Lucas Moyano, crack amateur local, los otros refuerzos. Plantel titular y suplente. Julio Baldovinos seguirá como entrenador del conjunto

Unión San Felipe, vicecampeón del Ascenso en 1961 a un solo punto de diferencia de Unión Calera y el más tenaz y temible adversario de los cracks caleranos tras la conquista del título en esta competencia, será otro de los debutantes con más méritos a militar este año en la Serie Superior de nuestro fútbol rentado.

Comprometido de la responsabilidad que con esta distinción ha echado sobre sus hombros, la bien organizada y entusiasta entidad santi Felipe, al adquirir las aguas de su tradicional rival de La Calera, que al igual que el año pasado en el Ascenso, habrá de constituirse esta temporada su sombra en División de Honor—ha tirado también sus líneas para reforzar convenientemente su planta mayor de jugadores para 1962.

Va en ello el prestigio ganado por la institución en su brillante campaña en el Ascenso de 1961 y también su no menos brillante actuación internacional en el Campeonato Sudamericano de Fútbol de Azenzo del Perú, en representación de Chile. En este certamen, Unión San Felipe, reforzado sólo con Verdejo y Carvajal, de La Serena, perdió estrechamente 3-2 ante Brasil, campeón, y empató 2-2 con Argentina, campeón, empatando también 2-2 con Paraguay y cayendo inesperadamente 2-4 ante Perú, en un partido irregular por su mal arbitraje. Así, con todo, Unión San Felipe, defendiendo los colores nacionales en la contienda limeña, ocupó el tercer lugar en el torneo.

UN COLEADOR "IMPORTADO".—El desempeño del cuadro titular el año pasado, donde el arquero Salvador Gálvez, el defensa Onofre Lobos, el volante Luis Ramos y los delanteros, Raúl Cárdenas, Pedro Álvarez y Roberto Bellomo, argentino, único extranjero en el equipo, ocuparon los primeros lugares en el Ranking del Ascenso de 1961, el vicecampeón del Ascenso se dio a la tarea de consolidar sus tercetos para la campaña debut de este año, con cuatro auténticos valores en sus respectivos puestos. Quedaron contratados por la entidad, el argentino Felipe Bracamonte, ex defensor de Quilmes y "scorer" absoluto del Ascenso bonaerense; Luis Ibarra, el buen puntero derecho de Universidad de Chile, que entrará en la curtiduría de Vázquez; Guillermo Miranda, el excelente

SERVICIO MEDICO DE URGENCIA

Atención Permanente

ADULTOS 33578 NIÑOS

STA. ROSA 89-DEPTO. 203

ARMERIA SUIZA

Miguel Cruchaga 932 (Estado primera cuadro)

OFRECE: Escopetas de uno y dos cañones. Rifles calibre 22. Composturas de armas y construcciones.

Artículos para CHIMENEAS

Fca. SOMAC Sn. DIEGO 1412 FONO 50688

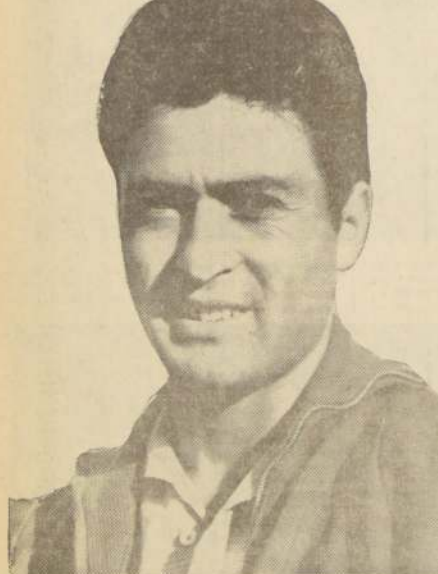

ARMANDO TOBAR. Buen refuerzo para la delantera colegial, que con su inclusión ganará en positividad.

regale UN RELOJ SUIZO

10 MES

SIN PIEDA

EL RELOJ SUIZO

ALAMEDA 1137 SUBTERRANEO

des surgidas en la afiliación de Valparaíso Ferroviarios postergó el sorteo del Ascenso. El campeón brasileño llegará el 6 de julio con Pelé y Cía. En Montevideo habrá definición en caso de empate.

■ **U. San Felipe y Rangers,** están activando ante las Municipalidades sanfeliense y taquense, la terminación de las ampliaciones de los estadios de las respectivas ciudades. Estos institutos ahora contarán con estadios para alrededor de 16 mil personas.

■ A Roberto Rodríguez, el jugador argentino que milita en O'Higgins, le fue entregada la dirección del

habría definición en caso del primer partido. Y pide los nombres de los Sultanes

los nombres de los jugadores chilenos para la revancha del 12 en Sao Paulo. La UO había pensado en árbitros neutrales. El peruano Tejada para el 8 y el argentino Ventre para el 12. Pero en vista de la petición de Santos, la aceptó, y le comunicó los nombres de Vicuña y Bustamante, para que los brasileños decidieran el juez que dirigiría la revancha.

Empate
La Confederación Sudamericana informó a la Asociación Central que para el caso que se registrase un empate entre Santos y U. Católica, debería definirse éste en un match a disputarse el 18 de julio. Para lo cual debía haber un pronunciamiento sobre el escenario neutral para dicha definición. Y Universidad Católica pidió Montevideo para tal fin.

ARTICULO APARECIDO EN EL DIARIO "LAS NOTICIAS DE ULTIMA HORA" PAGINA 5, EL MARTES 26 DE JUNIO DE 1962

Con el objeto de que los lectores de ULTIMA HORA se formen una opinión clara y definitiva sobre la forma en que operó "Exprinter", para obtener fabulosas utilidades ilegítimas a costa del Mundial de Fútbol que significó ingentes sacrificios a todo el país, vamos a exponer un solo caso.

El caso corresponde a un ciudadano norteamericano que contrató su viaje en E. UU. con la agencia "Explorin" y que debe ser uno de los cuatro o cinco ciudadanos de ese país que vinieron a presenciar el torneo. Puede ser que, incluso, este turista no haya reclamado ante el Departamento de Industria y Comercio del Ministerio de Economía.

Se trata de Mr. Herbert Jeschke, de Detroit (Michigan) quien pagó a "Explorin" la suma de \$36 dólares por alojamiento y pensión, según re- cibe N° 000236, sin considerar los pasajes aéreos, ni el abaso, en ese pago.

Este mister voló desde Miami (USA) a Santiago y fue ubicado en Seminario 181, departamento Nº 301, de propiedad de doña Cristina Nixon.

LA CASA

El departamento de la señora Nixon fue co-
cuestado por la firma "Cintur" y se le clasificó

como alojamiento "extra", lo que corresponde a la segunda de las cinco calificaciones por orden de categoría. Esto significaba que la señora Nizkor recibiría un pago de 12 mil pesos diarios (13 escudos) por el alojamiento y la pensión de este turista.

El ciudadano llegó a Santiago y fue instalado en una habitación confortable de ese departamento. Vivió allí una semana.

Todo muy bien, pero vean ustedes las cuentas del "Gran Capitán", del señor gerente de "Expresión":

La agencia de viajes recibió 336 dólares por el alojamiento y la pensión, de manos de mister Herbert Jeschke, lo que al cambio actual equivale

De esa suma la señora Nixon recibió en moneda chilena, el equivalente a 20 días de pensión a razón de 12 mil pesos diarios, lo que hace un total de 240 mil pesos.

"Exprinter", por su parte, pagó a "Cintur" una comisión de 2 mil 100 pesos diarios —que estaba autorizada por la Dirección de Turismo— De este modo, "MCintur" recibió:

La agencia de viajes "Exprinter" ganó en-tonces la siguiente suma: \$ 265.680 (doscientos sesenta y cinco mil seiscientos ochenta pesos).

que percibió la persona que debió atenderlo, aumentarlo y alojarlo, en su propia casa.

¿Qué significa esto? ¿Quién permitió que "Exp-
printer" cometiera estos abusos; la Dirección de
Turismo, la Subcomisión de alojamientos del Co-
mité del Montañismo, etc.

...examinar y de sancionar a los responsables de
tamaño especulación y robo? ¿O esto se llama de

¿Qué dirá el turista Mister Herbert Zeschke en Estados Unidos? Manifestará que lo atendieron muy bien, que estuvo muy cómodo, que el

muy bien, que estuvo muy contento en Chile, pero que no podrá volver nunca más, porque es muy caro. (El Waldorf Astoria de Nueva York, tiene habitaciones por 10 dólares diarios).

Y si Mister Jeschke — como es muy probable — se hubiera informado que "Esprinter" ganó con él esa suma, pensará o no que a esa agencia de turismo, la protegían en Chile, puesto que na-

¿Interesa o no al prestigio institucional de Chile en el exterior que estas cosas se esclaren?

¿O es que bajo el régimen de la libre empresa, cualquier negocio es lícito, hasta ésta de los audaces agentes de "Excofitea"?

—

CERTIFICADO FEHACIENTE DEL HOTEL CARRERA DE SANTIAGO CONFIRMANDO QUE EL SR. HERBERT JESCHKE SE ALOJO EN ESE ESTABLECIMIENTO DURANTE LOS DIAS DEL CAMPEONATO.

CERTIFICADO FEHACIENTE DE LA SRA. CRISTINA NIXON CONFIRMANDO QUE EL SR. HERBERT JESCHKE NO FUE ALOJADO EN SU CASA.



HOTEL CARRERA
A MILTON HOTEL
SANTIAGO · DE · CHILE

CERTIFICADO

Certifico que los señores Raymond Hoover, Herbed Jeschke y Gene Edwards se alojaron en el Hotel Carrera desde el 29 de Mayo al 18 de Junio con cargo a Agencia de Turismo Exprinter.

Santiago, Junio 27, 1962

Luís Miguel Gallegos
Sub-Gerente

SANTIAGO, 27 de Junio de 1962.-

A QUELLEN CORRESPONDIA .-

Por la presente digo constancia que el Sr. Herbert Jeschke no ha sido alojado en mi casa de la calle Seminario N° 181, Departamento 301.

Cristina Nixon
Carnet de Identidad N°

2873783

WORLD PEACE THROUGH INTERNATIONAL TRADE AND TRAVEL

EXPRINTER
SOCIEDAD ANONIMA

Mayoría Joven, de sus Propias Filas, en el Viejo Magallanes

Siete surgidos de sus divisiones infantiles: Ojeda, Molina, Zúñiga, Ampuero, Hurtado, Yávar y Pico, en el plantel de honor. Cinco nuevas adquisiciones, entre ellos, los argentinos Romero y Brescia, este último, de Chacarita Juniors, para reforzar el cuadro. En Maipú tendrá su campamento el club albiceleste.

Próxima gira al norte del país. Proyectos

El veterano y glorioso Magallanes, con cuatro fichas de honor prendidas en su venerable emblema y sesenta y cinco años de señero caminar en nuestro fútbol, también estrechará filas para la temporada próxima.

Su sede social está en Santiago, pero su campamento de batalla para la contienda que se anuncia, estará emplazado en Maipú. Allí, al amparo de los poderes comunales, especialmente del primer Alcalde, José Luis Infante, Magallanes, ha plantado sus reales. Allí será sede para los rivales del Torneo Profesional de Fútbol de 1962, y allí, con su viejo tesón de maestro consagrado, instalará de nuevo su vivero para empollar nuevos aguiluchos del deporte popular. Como que en su actual plantel de jugadores-estrellas, siete: Ojeda, Molina, Zúñiga, Ampuero, Hurtado, Yávar y Pico —entre los leales que no han alzado el vuelo— han sido de sus divisiones infantiles.

Y a ellos —más otros refuerzos— recurrirá para hacer campaña en el próximo torneo, el instituto carabesero.

EL PLANTEL ALBICELESTE

— Hugo Cheix, el colega graduado ahora entrenador, nuevo director técnico del cuadro, nos proporciona, con la gentileza que acostumbra, interesantes antecedentes respecto a la conformación del plantel para 1962. La nómina, con sólo cinco "caras nuevas", el argentino Romero, el sureño Rosales, el norteño Millán, el ex magallánico y ex quilotano Pico y el argentino Brescia, es la que sigue: Arqueros: Mario Ojeda, Luis Larraín y Carlos Morales; defensas: Juan Pico, Julio Molina, Octavio Villegas, Raúl Serra, Alfonso Fariás y Alfredo Zúñiga; volantes: Manuel Ampuero, Jorge Torres e Infante Romero, argentino ex jugador de Wanderers y ex jugador de Huachipato, primera nueva adquisición del club; delanteros: Alberto Hurtado, Guillermo Yávar, Da-

niel Rosales, ex player del Lister Rossel, segunda adquisición; Orlando Millán, ex defensor de Coquimbo Unido, tercera adquisición; Jesús Pico, ex jugador del San Luis de Quillota, cuarta adquisición y nuevo hijo prodigo que vuelve al hogar donde nació; Sergio López, René Stuardo y Juan Fábregas. También habrá que agregar a la nómina, al zaguero centro

argentino Brescia, de Chacarita Juniors, cuya contratación acaba de ser oficializada y tres elementos más de provincia, dos de ellos de Osorno, y uno de la zona norte, cuyos nombres, por causas obvias (gajes del oficio), guardo, sin embargo, en secreto, Hugo Cheix.

PROYECTOS. Actualmente, como queda dicho, la cancha oficial de Magallanes para sus partidos de competencia, será el Estadio Municipal de Maipú. Dicho campo, sin embargo, gracias a una gestión personal del Alcalde, señor Infante, que ha contado con mayoría edilicia en el seno de esa corporación, será ampliado y mejorado. Su capacidad actual, entre los 2.500 y los 3.000 espectadores, pero con un nuevo frente de galerías, será aumentada a 8.000 personas. El estadio contará con rejilla olímpica y nuevas instalaciones sanitarias. A la vez, está también en carpeta, el proyecto de utilizar la Mediana de Maipú, que tiene capacidad para 6.000 personas, para recinto de básquetbol, boxeo, pimiento, vóley y baby fútbol. También la directiva que ahora preside Héctor Aravena Lira, se propone cambiar de sede social en Santiago, trasladándose en una fecha próxima, a un lugar más apropiado y céntrico de la capital.

GIRA AL NORTE. Con el objeto de ir adiestrando y reajustando el cuadro para la próxima competencia, se ha proyectado una gira del primer equipo al norte. El itinerario de esta gira consultada las siguientes presentaciones: viernes 29, en Chuquibambilla; sábado 30, en María Elena; domingo 1.º de julio, en Antofagasta; martes 3, en Pedro de Valdivia; sábado 7, en Iquique y domingo 8, en Arica. También hay posibilidades que la gira acabe, presente asimismo en Tacna.

EL MEDALLON DE LA SEMANA



Si no hubiera sido que de la mente de Ernesto Alvear surgió la feliz idea de que Chile postulase a la sede del Campeonato Mundial de Fútbol de 1962, no habríamos tenido la oportunidad de presentar en esta página el magnífico torneo por la Copa Jules Rimet. A Alvear le debemos el Mundial. A Alvear se le debe una organización brillante, para la atención de los hombres de prensa de todo el mundo, que presenciarán la justa que ha quedado grabada en nuestros espíritus. Hombre tranquilo, introvertido, de ideas geniales y trabajo ejemplar. Su galardón se lo otorgaron los muchachos de la "pluma", que la otra noche lo ovacionaron en el Club de la Unión. Nosotros no hacemos otra cosa que ratificar los merecimientos de este soldado del Mundial, otorgándole nuestro modesto Medallón de la Semana. Para un hombre que le dio todo por su sueño hecho realidad. — M. E. C.

PLANCHAS METÁLICAS

CORTAMOS en guillotina hasta 3.5 mts. de largo y hasta 14 de espesor.

DOBLAMOS en pliegado hasta 340 mts. de largo y 18 de espesor.

HACEMOS TODA CLASE DE PERFILES Y TRABAJOS DE CORTE Y EMPALME EN PUNTA CENTRICA, HASTA 10 TONELADAS.

Cables de fondos "CONDOR"

CONFERENCIA 352

FONO 91329

Torneo atlético para novicios habrá entre sábado y domingo

Organizado por la rama de atletismo de Colo Colo, se efectuará entre sábado y domingo próximos un torneo de novicios, bajo el control de la Asociación Santiaguina. El programa que se desarrollará en las pistas del Estadio Nacional, consulta las siguientes pruebas:

SABADO. A partir de las 15 horas, 110 metros con vallas; 400 metros planos; 800 metros planos; 1.500 metros planos; 100 metros planos; 100 metros, series; 400 metros, series; 1.000 metros, series; 1.500 metros, series; 2.000 metros, series; 2.500 metros, series; 3.000 metros, series; 3.500 metros, series; 4.000 metros, series; 4.500 metros, series; 5.000 metros, series; 5.500 metros, series; 6.000 metros, series; 6.500 metros, series; 7.000 metros, series; 7.500 metros, series; 8.000 metros, series; 8.500 metros, series; 9.000 metros, series; 9.500 metros, series; 10.000 metros, series; 10.500 metros, series; 11.000 metros, series; 11.500 metros, series; 12.000 metros, series; 12.500 metros, series; 13.000 metros, series; 13.500 metros, series; 14.000 metros, series; 14.500 metros, series; 15.000 metros, series; 15.500 metros, series; 16.000 metros, series; 16.500 metros, series; 17.000 metros, series; 17.500 metros, series; 18.000 metros, series; 18.500 metros, series; 19.000 metros, series; 19.500 metros, series; 20.000 metros, series; 20.500 metros, series; 21.000 metros, series; 21.500 metros, series; 22.000 metros, series; 22.500 metros, series; 23.000 metros, series; 23.500 metros, series; 24.000 metros, series; 24.500 metros, series; 25.000 metros, series; 25.500 metros, series; 26.000 metros, series; 26.500 metros, series; 27.000 metros, series; 27.500 metros, series; 28.000 metros, series; 28.500 metros, series; 29.000 metros, series; 29.500 metros, series; 30.000 metros, series; 30.500 metros, series; 31.000 metros, series; 31.500 metros, series; 32.000 metros, series; 32.500 metros, series; 33.000 metros, series; 33.500 metros, series; 34.000 metros, series; 34.500 metros, series; 35.000 metros, series; 35.500 metros, series; 36.000 metros, series; 36.500 metros, series; 37.000 metros, series; 37.500 metros, series; 38.000 metros, series; 38.500 metros, series; 39.000 metros, series; 39.500 metros, series; 40.000 metros, series; 40.500 metros, series; 41.000 metros, series; 41.500 metros, series; 42.000 metros, series; 42.500 metros, series; 43.000 metros, series; 43.500 metros, series; 44.000 metros, series; 44.500 metros, series; 45.000 metros, series; 45.500 metros, series; 46.000 metros, series; 46.500 metros, series; 47.000 metros, series; 47.500 metros, series; 48.000 metros, series; 48.500 metros, series; 49.000 metros, series; 49.500 metros, series; 50.000 metros, series; 50.500 metros, series; 51.000 metros, series; 51.500 metros, series; 52.000 metros, series; 52.500 metros, series; 53.000 metros, series; 53.500 metros, series; 54.000 metros, series; 54.500 metros, series; 55.000 metros, series; 55.500 metros, series; 56.000 metros, series; 56.500 metros, series; 57.000 metros, series; 57.500 metros, series; 58.000 metros, series; 58.500 metros, series; 59.000 metros, series; 59.500 metros, series; 60.000 metros, series; 60.500 metros, series; 61.000 metros, series; 61.500 metros, series; 62.000 metros, series; 62.500 metros, series; 63.000 metros, series; 63.500 metros, series; 64.000 metros, series; 64.500 metros, series; 65.000 metros, series; 65.500 metros, series; 66.000 metros, series; 66.500 metros, series; 67.000 metros, series; 67.500 metros, series; 68.000 metros, series; 68.500 metros, series; 69.000 metros, series; 69.500 metros, series; 70.000 metros, series; 70.500 metros, series; 71.000 metros, series; 71.500 metros, series; 72.000 metros, series; 72.500 metros, series; 73.000 metros, series; 73.500 metros, series; 74.000 metros, series; 74.500 metros, series; 75.000 metros, series; 75.500 metros, series; 76.000 metros, series; 76.500 metros, series; 77.000 metros, series; 77.500 metros, series; 78.000 metros, series; 78.500 metros, series; 79.000 metros, series; 79.500 metros, series; 80.000 metros, series; 80.500 metros, series; 81.000 metros, series; 81.500 metros, series; 82.000 metros, series; 82.500 metros, series; 83.000 metros, series; 83.500 metros, series; 84.000 metros, series; 84.500 metros, series; 85.000 metros, series; 85.500 metros, series; 86.000 metros, series; 86.500 metros, series; 87.000 metros, series; 87.500 metros, series; 88.000 metros, series; 88.500 metros, series; 89.000 metros, series; 89.500 metros, series; 90.000 metros, series; 90.500 metros, series; 91.000 metros, series; 91.500 metros, series; 92.000 metros, series; 92.500 metros, series; 93.000 metros, series; 93.500 metros, series; 94.000 metros, series; 94.500 metros, series; 95.000 metros, series; 95.500 metros, series; 96.000 metros, series; 96.500 metros, series; 97.000 metros, series; 97.500 metros, series; 98.000 metros, series; 98.500 metros, series; 99.000 metros, series; 99.500 metros, series; 100.000 metros, series; 100.500 metros, series; 101.000 metros, series; 101.500 metros, series; 102.000 metros, series; 102.500 metros, series; 103.000 metros, series; 103.500 metros, series; 104.000 metros, series; 104.500 metros, series; 105.000 metros, series; 105.500 metros, series; 106.000 metros, series; 106.500 metros, series; 107.000 metros, series; 107.500 metros, series; 108.000 metros, series; 108.500 metros, series; 109.000 metros, series; 109.500 metros, series; 110.000 metros, series; 110.500 metros, series; 111.000 metros, series; 111.500 metros, series; 112.000 metros, series; 112.500 metros, series; 113.000 metros, series; 113.500 metros, series; 114.000 metros, series; 114.500 metros, series; 115.000 metros, series; 115.500 metros, series; 116.000 metros, series; 116.500 metros, series; 117.000 metros, series; 117.500 metros, series; 118.000 metros, series; 118.500 metros, series; 119.000 metros, series; 119.500 metros, series; 120.000 metros, series; 120.500 metros, series; 121.000 metros, series; 121.500 metros, series; 122.000 metros, series; 122.500 metros, series; 123.000 metros, series; 123.500 metros, series; 124.000 metros, series; 124.500 metros, series; 125.000 metros, series; 125.500 metros, series; 126.000 metros, series; 126.500 metros, series; 127.000 metros, series; 127.500 metros, series; 128.000 metros, series; 128.500 metros, series; 129.000 metros, series; 129.500 metros, series; 130.000 metros, series; 130.500 metros, series; 131.000 metros, series; 131.500 metros, series; 132.000 metros, series; 132.500 metros, series; 133.000 metros, series; 133.500 metros, series; 134.000 metros, series; 134.500 metros, series; 135.000 metros, series; 135.500 metros, series; 136.000 metros, series; 136.500 metros, series; 137.000 metros, series; 137.500 metros, series; 138.000 metros, series; 138.500 metros, series; 139.000 metros, series; 139.500 metros, series; 140.000 metros, series; 140.500 metros, series; 141.000 metros, series; 141.500 metros, series; 142.000 metros, series; 142.500 metros, series; 143.000 metros, series; 143.500 metros, series; 144.000 metros, series; 144.500 metros, series; 145.000 metros, series; 145.500 metros, series; 146.000 metros, series; 146.500 metros, series; 147.000 metros, series; 147.500 metros, series; 148.000 metros, series; 148.500 metros, series; 149.000 metros, series; 149.500 metros, series; 150.000 metros, series; 150.500 metros, series; 151.000 metros, series; 151.500 metros, series; 152.000 metros, series; 152.500 metros, series; 153.000 metros, series; 153.500 metros, series; 154.000 metros, series; 154.500 metros, series; 155.000 metros, series; 155.500 metros, series; 156.000 metros, series; 156.500 metros, series; 157.000 metros, series; 157.500 metros, series; 158.000 metros, series; 158.500 metros, series; 159.000 metros, series; 159.500 metros, series; 160.000 metros, series; 160.500 metros, series; 161.000 metros, series; 161.500 metros, series; 162.000 metros, series; 162.500 metros, series; 163.000 metros, series; 163.500 metros, series; 164.000 metros, series; 164.500 metros, series; 165.000 metros, series; 165.500 metros, series; 166.000 metros, series; 166.500 metros, series; 167.000 metros, series; 167.500 metros, series; 168.000 metros, series; 168.500 metros, series; 169.000 metros, series; 169.500 metros, series; 170.000 metros, series; 170.500 metros, series; 171.000 metros, series; 171.500 metros, series; 172.000 metros, series; 172.500 metros, series; 173.000 metros, series; 173.500 metros, series; 174.000 metros, series; 174.500 metros, series; 175.000 metros, series; 175.500 metros, series; 176.000 metros, series; 176.500 metros, series; 177.000 metros, series; 177.500 metros, series; 178.000 metros, series; 178.500 metros, series; 179.000 metros, series; 179.500 metros, series; 180.000 metros, series; 180.500 metros, series; 181.000 metros, series; 181.500 metros, series; 182.000 metros, series; 182.500 metros, series; 183.000 metros, series; 183.500 metros, series; 184.000 metros, series; 184.500 metros, series; 185.000 metros, series; 185.500 metros, series; 186.000 metros, series; 186.500 metros, series; 187.000 metros, series; 187.500 metros, series; 188.000 metros, series; 188.500 metros, series; 189.000 metros, series; 189.500 metros, series; 190.000 metros, series; 190.500 metros, series; 191.000 metros, series; 191.500 metros, series; 192.000 metros, series; 192.500 metros, series; 193.000 metros, series; 193.500 metros, series; 194.000 metros, series; 194.500 metros, series; 195.000 metros, series; 195.500 metros, series; 196.000 metros, series; 196.500 metros, series; 197.000 metros, series; 197.500 metros, series; 198.000 metros, series; 198.500 metros, series; 199.000 metros, series; 199.500 metros, series; 200.000 metros, series; 200.500 metros, series; 201.000 metros, series; 201.500 metros, series; 202.000 metros, series; 202.500 metros, series; 203.000 metros, series; 203.500 metros, series; 204.000 metros, series; 204.500 metros, series; 205.000 metros, series; 205.500 metros, series; 206.000 metros, series; 206.500 metros, series; 207.000 metros, series; 207.500 metros, series; 208.000 metros, series; 208.500 metros, series; 209.000 metros, series; 209.500 metros, series; 210.000 metros, series; 210.500 metros, series; 211.000 metros, series; 211.500 metros, series; 212.000 metros, series; 212.500 metros, series; 213.000 metros, series; 213.500 metros, series; 214.000 metros, series; 214.500 metros, series; 215.000 metros, series; 215.500 metros, series; 216.000 metros, series; 216.500 metros, series; 217.000 metros, series; 217.500 metros, series; 218.000 metros, series; 218.500 metros, series; 219.000 metros, series; 219.500 metros, series; 220.000 metros, series; 220.500 metros, series; 221.000 metros, series; 221.500 metros, series; 222.000 metros, series; 222.500 metros, series; 223.000 metros, series; 223.500 metros, series; 224.000 metros, series; 224.500 metros, series; 225.000 metros, series; 225.500 metros, series; 226.000 metros, series; 226.500 metros, series; 227.000 metros, series; 227.500 metros, series; 228.000 metros, series; 228.500 metros, series; 229.000 metros, series; 229.500 metros, series; 230.000 metros, series; 230.500 metros, series; 231.000 metros, series; 231.500 metros, series; 232.000 metros, series; 232.500 metros, series; 233.000 metros, series; 233.500 metros, series; 234.000 metros, series; 234.500 metros, series; 235.000 metros, series; 235.500 metros, series; 236.000 metros, series; 236.500 metros, series; 237.000 metros, series; 237.500 metros, series; 238.000 metros, series; 238.500 metros, series; 239.000 metros, series; 239.500 metros, series; 240.000 metros, series; 240.500 metros, series; 241.000 metros, series; 241.500 metros, series; 242.000 metros, series; 242.500 metros, series; 243.000 metros, series; 243.500 metros, series; 244.000 metros, series; 244.500 metros, series; 245.000 metros, series; 245.500 metros, series; 246.000 metros, series; 246.500 metros, series; 247.000 metros, series; 247.500 metros, series; 248.000 metros, series; 248.500 metros, series; 249.000 metros, series; 249.500 metros, series; 250.000 metros, series; 250.500 metros, series; 251.000 metros, series; 251.500 metros, series; 252.000 metros, series; 252.500 metros, series; 253.000 metros, series; 253.500 metros, series; 254.000 metros, series; 254.500 metros, series; 255.000 metros, series; 255.500 metros, series; 256.000 metros, series; 256.500 metros, series; 257.000 metros, series; 257.500 metros, series; 258.000 metros, series; 258.500 metros, series; 259.000 metros, series; 259.500 metros, series; 260.000 metros, series; 260.500 metros, series; 261.000 metros, series; 261.500 metros, series; 262.000 metros, series; 262.500 metros, series; 263.000 metros, series; 263.500 metros, series; 264.000 metros, series; 264.500 metros, series; 265.000 metros, series; 265.500 metros, series; 266.000 metros, series; 266.500 metros, series; 267.000 metros, series; 267.500 metros, series; 268.000 metros, series; 268.500 metros, series; 269.000 metros, series; 269.500 metros, series; 270.000 metros, series; 270.500 metros, series; 271.000 metros, series; 271.500 metros, series; 272.000 metros, series; 272.500 metros, series; 273.000 metros, series; 273.500 metros, series; 274.000 metros, series; 274.500 metros, series; 275.000 metros, series; 275.500 metros, series; 276.000 metros, series; 276.500 metros, series; 277.000 metros, series; 277.500 metros, series; 278.000 metros, series; 278.500 metros, series; 279.000 metros, series; 279.500 metros, series; 280.000 metros, series; 280.500 metros, series; 281.000 metros, series; 281.500 metros, series; 282.000 metros, series; 282.500 metros, series; 283.000 metros, series; 283.500 metros, series; 284.000 metros, series; 284.500 metros, series; 285.000 metros, series; 285.500 metros, series; 286.000 metros, series; 286.500 metros, series; 287.000 metros, series; 287.500 metros, series; 288.000 metros, series; 288.500 metros, series; 289.000 metros, series; 289.500 metros, series; 290.000 metros, series; 290.500 metros, series; 291.000 metros, series; 291.500 metros, series; 292.000 metros, series; 292.500 metros, series; 293.000 metros, series; 293.500 metros, series; 294.000 metros, series; 294.500 metros, series; 295.000 metros, series; 295.500 metros, series; 296.000 metros, series; 296.500 metros, series; 297.000 metros, series; 297.500 metros, series; 298.000 metros, series; 298.500 metros, series; 299.000 metros, series; 299.500 metros, series; 300.000 metros, series; 300.500 metros, series; 301.000 metros, series; 301.500 metros, series; 302.000 metros, series; 302.500 metros, series; 303.000 metros, series; 303.500 metros, series; 304.000 metros, series; 304.500 metros, series; 305.000 metros, series; 305.500 metros, series; 306.000 metros, series; 306.500 metros, series; 307.000 metros, series; 307.500 metros, series; 308.000 metros, series; 308.500 metros, series; 309.000 metros, series; 309.500 metros, series; 310.000 metros, series; 310.500 metros, series; 311.000 metros, series; 311.500 metros, series; 312.000 metros, series; 312.500 metros, series; 313.000 metros, series; 313.500 metros, series; 314.000 metros, series; 314.500 metros, series; 315.000 metros, series; 315.500 metros, series; 316.000 metros, series; 316.500 metros, series; 317.000 metros, series; 317.500 metros, series; 318.000 metros, series; 318.500 metros, series; 319.000 metros, series; 319.500 metros, series; 320.000 metros, series; 320.500 metros, series; 321.000 metros, series; 321.500 metros, series; 322.000 metros, series; 322.500 metros, series; 323.000 metros, series; 323.500 metros, series; 324.000 metros, series; 324.500 metros, series; 325.000 metros, series; 325.500 metros, series; 326.000 metros, series; 326.500 metros, series; 327.000 metros, series; 327.500 metros, series; 328.000 metros, series; 328.500 metros, series; 329.000 metros, series; 329.500 metros, series; 330.000 metros, series; 330.500 metros, series; 331.000 metros, series; 331.500 metros, series; 332.000 metros, series; 332.500 metros, series; 333.000 metros, series; 333.500 metros, series; 334.000 metros, series; 334.500 metros, series; 335.000 metros, series; 335.500 metros, series; 336.000 metros, series; 336.500 metros, series; 337.000 metros, series; 337.500 metros, series; 338.000 metros, series; 338.500 metros, series; 339.000 metros, series; 339.500 metros, series; 340.000 metros, series; 340.500 metros, series; 341.000 metros, series; 341.500 metros, series; 342.000 metros, series; 342.500 metros, series; 343.000 metros, series; 343.500 metros, series; 344.000 metros, series; 344.500 metros, series; 345.000 metros, series; 345.500 metros, series; 346.000 metros, series; 346.500 metros, series; 347.000 metros, series; 347.500 metros, series; 348.000 metros, series; 348.500 metros, series; 349.000 metros, series; 349.500 metros, series; 350.000 metros, series; 350.500 metros, series; 351.000 metros, series; 351.500 metros, series; 352.000 metros, series; 352.500 metros, series; 353.000 metros, series; 353.500 metros, series; 354.000 metros, series; 354.500 metros, series; 355.000 metros, series; 355.500 metros, series; 356.000 metros, series; 356.500 metros, series; 357.000 metros, series; 357.500 metros, series; 358.000 metros, series; 358.500 metros, series; 359.000 metros, series; 359.500 metros, series; 360.000 metros, series; 360.500 metros, series; 361.000 metros, series; 361.500 metros, series; 362.000 metros, series; 362.500 metros, series; 363.000 metros, series; 363.500 metros, series; 364.000 metros, series; 364.500 metros, series; 365.000 metros, series; 365.500 metros, series; 366.000 metros, series; 366.500 metros, series; 367.000 metros, series; 367.500 metros, series; 368.000 metros, series; 368.500 metros, series; 369.000 metros, series; 369.500 metros, series; 370.000 metros, series; 370.500 metros, series; 371.000 metros, series; 371.500 metros, series; 372.000 metros, series; 372.500 metros, series; 373.000 metros, series; 373.500 metros, series; 374.000 metros, series; 374.500 metros, series; 375.000 metros, series; 375.500 metros, series; 376.000 metros, series; 376.500 metros, series; 377.000 metros, series; 377.500 metros, series; 378.000 metros, series; 378.500 metros, series; 379.000 metros, series; 379.500 metros, series; 380.000 metros, series; 380.500 metros, series; 381.000 metros, series; 381.500 metros, series; 382.000 metros, series; 382.500 metros, series; 383.000 metros, series; 383.500 metros, series; 384.000 metros, series; 384.500 metros, series; 385.000 metros, series; 385.500 metros, series; 386.000 metros, series; 386.500 metros, series; 387.000 metros, series; 387.500 metros, series; 388.000 metros, series; 388.500 metros, series; 389.000 metros, series; 389.500 metros, series; 390.000 metros, series; 390.500 metros, series; 391.000 metros, series; 391.500 metros, series; 392.000 metros, series; 392.500 metros, series; 393.000 metros, series; 393.500 metros, series; 394.000 metros, series; 394.500 metros, series; 395.000 metros, series; 395.500 metros, series; 396.000 metros, series; 396.500 metros, series; 397.000 metros, series; 397.500 metros, series; 398.000 metros, series; 398.500 metros, series; 399.000 metros, series; 399.500 metros, series; 400.000 metros, series; 400.500 metros, series; 401.000 metros, series; 401.500 metros, series; 402.000 metros, series; 402.500 metros, series; 403.000 metros, series; 403.500 metros, series; 404.000 metros, series; 404.500 metros, series; 405.000 metros, series; 405.500 metros, series; 406.000 metros, series; 406.500 metros, series; 407.000 metros, series; 407.500 metros, series; 408.000 metros, series; 408.500 metros, series; 409.000 metros, series; 409.500 metros, series; 410.000 metros, series; 410.500 metros, series; 411.000 metros, series; 411.500 metros, series; 412.000 metros, series; 412.500 metros, series; 413.000 metros, series; 413.500 metros, series; 414.000 metros, series; 414.500 metros, series; 415.000 metros, series; 415.500 metros, series; 416.000 metros, series; 416.500 metros, series; 417.000 metros, series; 417.500 metros, series; 418.000 metros, series; 418.500 metros, series; 419.000 metros, series; 419.500 metros, series; 420.000 metros, series; 420.500 metros, series; 421.000 metros, series; 421.500 metros, series; 422.000 metros, series; 422.500 metros, series; 423.000 metros, series; 423.500 metros, series; 424.000 metros, series; 424.500 metros, series; 425.000 metros, series; 425.500 metros, series; 426.000 metros, series; 426.500 metros, series; 427.000 metros, series; 427.500 metros, series; 428.000 metros, series; 428.500 metros, series; 429.000 metros, series; 429.500 metros, series; 430.00

Boxeo
al
DIA

This image shows a blank, aged, cream-colored page, likely an endpaper or flyleaf of a book. The paper has a slightly textured appearance with some minor discoloration and faint smudges, particularly along the edges. The left edge of the page is bound into a dark, possibly black, inner hinge or gutter of the book. The overall tone is a warm, off-white or light beige.

POLLA DEL MUNDIAL:

LOS PREMIOS TENDRAN DUEÑOS EL 8 DE JULIO

Hemos llegado a la etapa definitiva de la Polla del Mundial de Fútbol que con tanto éxito efectuó el diario LA NACION, con la colaboración de importantes firmas industriales y comerciales. Aves publicamos la lista de los cupones que se repartirán el 8 de julio próximo en el salón auditorio de la Polla Chilena de Beneficencia.

GRAN SORTEO

El gran sorteo de nuestro concurso, para el cual hay 67 premios, contará con el valioso aporte de las autoridades de la Polia Chilena de Beneficencia. Llamará la atención de los concursantes y lectores en general, la cantidad de premios que mencionamos en 11 meses anteriores, pues hasta ayer dijimos que el total ascendía a 37. Sin embargo, el generoso aporte de la Polia Chilena nos ha permitido aumentar en diez tal cantidad. Efectivamente, el Departamento de Publicidad de la institución ha puesto a disposición de los concursantes 10 enteros para

el sorteo del 15 del mes próximo y ya saben todos que con un número en la mano, cualquier cosa puede suceder.

El aporte de la Polia Chilena a nuestro concurso ha sido extremadamente valioso, ya que nos permitirá, por expresa disposición de su Gerente, don Francisco Rivas, disponer de los medios mecánicos que ellos ocupan para la realización del sorteo. En efecto, la Polia del Mundial hará su sorteo final utilizando las esferas del auditorio y el personal especializado que realiza los sorteos quincenales de la institución, de manera que se otorgan a los concursantes todas las seguridades del caso. También el acto a que nos referimos será controlado por Notario y podrá asistir todo el público que desee.

UN SHOW ARTISTICO

El programa que hemos preparado para ese día cuenta la presentación de números artísticos a cargo de conjuntos de amplio prestigio en nuestro medio y en el exterior. El programa se iniciará con actos de variedades y continuará con el sorteo, para cerrar con otros números artísticos.



ESTA FACHADA de edificio corresponde a la prestigiosa CASA LOHEN, una de las más modernas colaboradoras de nuestro concurso "Polla del Mundial de Fútbol". Casa Lohen ha obsequiado una valiosa máquina fotográfica que servirá de estímulo a los concursantes.

El regalo de este negocio de artículos fotográficos, acerca de cuyo prestigio es innecesario insistir, permitirá a uno de los dueños de cupones ganadores iniciarse en un arte de suma importancia, o entrar en contacto con una máquina dotada de modernos adelantos.

67 premios, con el número que se les asigna en esta crónica, sortaremos el 8 de julio

Cuando el día 8 de julio próximo realicemos el sorteo de los premios de la Polla del Mundial de Fútbol, cada cupón ganador tendrá un número el cual se repartirá el 8 de julio próximo en el salón auditorio de la Polia Chilena de Beneficencia. Identificamos los números que estarán girando dentro de la esfera correspondiente. Al mismo tiempo, y en la misma forma en que se procede para los sorteos quincenales de la Polia Chilena de Beneficencia, en la otra esfera habrá 67 bolitas, cada una con su número, correspondientes a los 67 premios en disputa. De esa manera, en primer término se dejará escurrir una bolita con el número de un cupón, mientras que por el otro conducto llegará otra bolita con el número del premio que le correspondiera. En esta oportunidad, damos en las líneas siguientes el número que corresponde a cada premio:

- 1.-Un vale por dos millones de pesos para adquirir mercaderías librerías, etc. Almacenes París. Premio obsequiado por LA NACION.
- 2.-Dos pasajes para viajar por avión ida y vuelta, con diez días de estadía pagados para dos personas. Obsequio del diario LA NACION.
- 3.-Un radiofonógrafo estéreo de alta fidelidad, RCA Victor, modelo Wagner, con dos parlantes.
- 4.-Un televisor Eldorado RCA Victor, con pantalla de 23 pulgadas.
- 5.-Un radiofonógrafo estéreo RCA Victor, modelo "Acapulco", obsequio de la industria mencionada.
- 6.-Un radiofonógrafo RCA Victor, modelo "Schubert".
- 7.-Un refrigerador FENSA modelo "Acapulco", obsequio de la industria mencionada.
- 8.-Un radioreceptor RCA Victor, modelo "Brahms".
- 9.-Un radioreceptor RCA Victor, modelo "Leipzig".
- 10.-Un radioreceptor a transistores RCA Victor, modelo "Globe Trotter II".
- 11.-Un radioreceptor RCA Victor, modelo "Dresden".
- 12.-Una bicicleta española marca BH, obsequio de Casa ORDINA.
- 13.-Una máquina de coser ALFA, obsequio de la Casa Enrique Palma.
- 14.-Una máquina de coser SYLVANIA, de Casa ORDINA.
- 15.-Un radioreceptor RCA Victor, modelo "Okhama".
- 16.-Un radioreceptor RCA Victor, modelo "Victory II".
- 17.-Una colección de libros de LIBRERIA RENACIMIENTO.
- 18.-Una máquina fotográfica de CASA LOHEN.
- 19.-Un reloj de Casa Gabor.
- 20.-Un reloj de Casa Gabor.
- 21.-Un reloj de Casa Gabor.
- 22.-Un reloj de Casa Gabor.
- 23.-Un reloj de Casa Gabor.
- 24.-Un reloj de Casa Gabor.
- 25.-Un reloj de Casa Gabor.
- 26.-Un reloj de Casa Gabor.
- 27.-Un reloj de Casa Gabor.
- 28.-Un reloj de Casa Gabor.
- 29.-Un reloj de Casa Gabor.
- 30.-Un reloj de Casa Gabor.
- 31.-Un reloj de Casa Gabor.
- 32.-Una máquina fotográfica Starmite, de Casa Reifschneider.
- 33.-Una máquina fotográfica Starmite, de Casa Reifschneider.
- 34.-Una máquina fotográfica Starmite, de Casa Reifschneider.
- 35.-Una máquina fotográfica Starmite, de Casa Reifschneider.
- 36.-Una máquina fotográfica Starmite, de Casa Reifschneider.
- 37.-Una máquina fotográfica Starmite, de Casa Reifschneider.
- 38.-Un equipo completo para fútbol, de Casa Alonzo.
- 39.-Un equipo completo para fútbol, de Casa Alonzo.
- 40.-Un equipo completo para fútbol, de Casa Alonzo.
- 41.-Un equipo completo para fútbol, de Casa Alonzo.
- 42.-Un equipo completo para fútbol, de Casa Alonzo.
- 43.-Un equipo completo para fútbol, de Casa Alonzo.
- 44.-Un equipo completo para fútbol, de Casa Alonzo.
- 45.-Un equipo completo para fútbol, de Casa Alonzo.
- 46.-Un equipo completo para fútbol, de Casa Alonzo.
- 47.-Un equipo completo para fútbol, de Casa Alonzo.
- 48.-Un equipo completo para fútbol, de Casa Alonzo.
- 49.-Una pelota de fútbol, de Casa Alonzo.
- 50.-Una pelota de fútbol, de Casa Alonzo.
- 51.-Una pelota de fútbol, de Casa Alonzo.
- 52.-Una pelota de fútbol, de Casa Alonzo.
- 53.-Una pelota de fútbol, de Casa Alonzo.
- 54.-Una pelota de fútbol, de Casa Alonzo.
- 55.-Una pelota de fútbol, de Casa Alonzo.
- 56.-Una pelota de fútbol, de Casa Alonzo.
- 57.-Una pelota de fútbol, de Casa Alonzo.
- 58.-Un entero de la Polia Chilena de Beneficencia.
- 59.-Un entero de la Polia Chilena de Beneficencia.
- 60.-Un entero de la Polia Chilena de Beneficencia.
- 61.-Un entero de la Polia Chilena de Beneficencia.
- 62.-Un entero de la Polia Chilena de Beneficencia.
- 63.-Un entero de la Polia Chilena de Beneficencia.
- 64.-Un entero de la Polia Chilena de Beneficencia.
- 65.-Un entero de la Polia Chilena de Beneficencia.
- 66.-Un entero de la Polia Chilena de Beneficencia.
- 67.-Un entero de la Polia Chilena de Beneficencia.

INFORMACIONES DE PROVINCIAS

CONCEPCION:

Decano de la Escuela de Leyes fue elegido profesor Manuel Sanhueza

CONCEPCION.— Por 18 votos contra 11 que obtuvo Emilio Riosco, la Facultad de Ciencias Jurídicas y Sociales de la Universidad de Concepción, eligió como Decano al profesor Manuel Sanhueza Cruz, en reemplazo del ex Decano Humberto Enriquez Frodden. También obtuvieron un voto cada uno los profesores Luis Herrera y Rolando Peña.

El nuevo Decano declaró "que pondrá el acento de su acción en la prosecución del estudio y la realización de las reformas y planes del programa de nuestra Escuela de Derecho, como también en la creación de las instituciones que sea menester para ir a la formulación del Derecho, ya que éste es el requerimiento que hace la sociedad a nuestra Facultad, toda vez que reconoce en ella la ciencia y la experiencia en el conocimiento del Derecho."

Inspector Escolar Carlos Naveas se acogió a jubilación

VALPARAISO.— En el Salón de Actos de la Escuela N° 9 de niñas, se efectuó una manifestación de despedida y homenaje, organizada por el personal docente y administrativo del segundo distrito escolar de este puerto en honor del inspector escolar Carlos Naveas, quien se ha acogido a jubilación después de 44 años de servicios.

El señor Naveas desempeñó numerosos e importantes cargos en la docencia del país, hasta llegar a director escolar de Valparaíso, función que desempeñó hasta su reciente retiro.

El magisterio porteño junto con la manifestación de aprecio y despedida ofrecida en honor del señor Naveas, le hizo entrega de una bandola de plata grabada, recuerdo que el agraciado agradeció con emocionadas frases.

Plan Trienal de obras públicas aprobó el COPERE Provincial

Habrán nuevo camino entre variantes de Agua Santa y Santos Ossa.

VALPARAISO.— Bajo la presidencia del Intendente Luis Guevara Ortiz, se efectuó una reunión plenaria del Comité Provincial de Desarrollo.

Uno de los acuerdos más importantes adoptados es el que dice relación con el Plan Trienal de Obras Públicas para la zona, el cual fue aprobado con algunas leves modificaciones. En obras de vialidad, hubo acuerdo para iniciar una partida de 500 mil escudos para financiar la construcción de un nuevo camino de unión entre las variantes de Agua Santa y Santos Ossa, como un medio de descongestionar el intenso tránsito de esas vías de comunicación con la capital.

Otro de los aspectos de importancia abordados en la reunión se refiere a los planes de pavimentación, sobre los cuales ofreció una amplia cuenta el funcionario de la delegación zonal, señor López. Para el presente año, conforme lo informado por el señor López, se invertirán en Valparaíso P\$ 436.205, suma que comprende la pavimentación de más de 45 mil metros cuadrados de calzadas en hormigón y mil metros de aceras de concreto. Para el año próximo, las inversiones alcanzarán a P\$ 645.820 y para 1964 a 970 mil escudos.

En la reunión fueron analizados también algunos aspectos de mucho interés relativos a obras portuarias. Sobre el particular, se llegó a un acuerdo en el sentido de terminar cuanto antes la Estación Marítima de Valparaíso, conforme lo ha estado solicitando la Empresa Portuaria de Chile. Así lo declaró, al menos, el Director de Obras Portuarias al ser consultado sobre la materia.

Colocarán primera piedra consultorio en barrio Sta. Inés

VALPARAISO.— A mediados de julio próximo viajará a Viña del Mar el Director General del Servicio Nacional de Salud, Dr. Gustavo Fricke, con el objeto de presidir la ceremonia de colocación de la primera piedra del Consultorio Materno-Infantil que se construirá en un terreno cedido por la Municipalidad de Viña del Mar en el populoso barrio de Santa Inés.

Además del Dr. Fricke, estarán presentes en la ceremonia autoridades civiles y militares de la provincia y personal del cuerpo médico.

DIRECCION GENERAL DE LOS SERVICIOS DE LA ARMADA

PROPUESTA PUBLICA N° 1.930.-

LLAMASE a la atención del comercio en general a esta Propuesta que está solicitando la Armada, por adquisición de lo siguiente:

ALICATES, AMPERIMETROS, ANAFES ELECTRICOS, CANOAS PARA TUBOS FLORESCENTES, CAUTINES ELECTRICOS, DENSIMETROS, DESTORNILLADORES, EXTRACTORES DE ACEITE, INTERRUPTORES, LINTERNAS DE MANO, PLACAS, ETC.

Esta Propuesta se surte en el Departamento de Adquisiciones de la Dirección General de los Servicios de la Armada, el miércoles 4 de JULIO de 1962, a las 16 horas.

Las formularios respectivos pueden solicitarse en Valparaíso, calle Prat 623, segundo piso, y en Santiago, Comandancia en Jefe de la Armada, edificio del Ministerio de Defensa Nacional, séptimo piso.

EL DIRECTOR GENERAL DE LOS SERVICIOS DE LA ARMADA

Iquique: Entrega a la nueva directiva Consejo Obrero Ferroviario

IQUIQUE.— En un acto que revistió caracteres muy especiales, el Consejo Obrero Ferroviario, que agrupa a los trabajadores del riel del sector Iquique a Pueblo Rindido, procedió a la entrega de cargos a los nuevos dirigentes que controlarán la marcha de esta institución por el período 1962-1964.

Hizo entrega del cargo de presidente, el activo dirigente, Gustavo Contreras Astiguieta. Hicieron uso de la palabra, en emotivos términos, invitando a proseguir en esta lucha por el mejoramiento económico y social, los nuevos dirigentes. También hablaron representantes de los gremios de la salud, fertilizantes, obreros municipales y el consejo de la CUT, Segundo Bustamante. Asimismo, el administrador de la Empresa, Víctor Bianchi, ofreció su mejor colaboración para la solución de los problemas.

El directorio estará formado por los dirigentes Arnaldo Carral, candidato presidente; Rodolfo Canchón González, vicepresidente; Ernesto Fernández Gálvez, Miguel Campos Arámbur, Oscar Pavellch, Rolando Reyes y Hugo Erlich Rivera, directores. (HEBERNAN CORTES M., corresponsal.)

CARTAGENA:

Financiamiento para camino a Algarrobo piden los radicales

CARTAGENA.— La Asamblea Radical de esta localidad envió una comunicación al presidente del Partido, Jaime Tormo, haciéndole presente la situación originada por la paralización de los trabajos de ampliación del camino de San Antonio a Algarrobo, el cual se pavimentaría de acuerdo con un convenio suscrito entre nuestro Gobierno y el Punto Cuatro.

La Asamblea Radical, también señalaba al presidente de la directiva nacional del Partido que la permanencia del equipo mecánico del Punto Cuatro en la Cantina de San Antonio por año y medio, obedeció, según información oficial, a un plan de reparaciones de la maquinaria en el que se invirtió la suma de mil millones de pesos, dinero que estaba destinado al camino de San Antonio a Algarrobo.

El presidente nacional del radicalismo, Jaime Tormo, de inmediato se entrevistó con el Ministro de Obras Públicas, en compañía del Alcalde de Cartagena, José Roselló, para solicitarle que se arbitren las medidas destinadas a financiar esta obra, comprometiéndose el Ministro a agotar los medios para

Demostración sobre los rellenos sanitarios debió ser postergada

Mal tiempo reinante en Valparaíso obligó a tomar esa determinación.

VALPARAISO.— Hasta que no se establezcan las condiciones del tiempo, no se llevará a efecto la demostración sobre rellenos sanitarios que tiene anunciado el departamento de Higiene Ambiental del Servicio Nacional de Salud. Esta declaración fue formulada a LA NACION por el jefe de esa repartición, ingeniero Miguel Moraga.

Expresó el mencionado funcionario que la demostración que debió realizarse en la tarde del martes en presencia de la mayoría de los Alcaldes de las diversas comunas de la provincia, se suspendió debido al violento temporal que se presentó en Valparaíso. De todos modos, agregó, la demostración se llevará a efecto tan pronto mejoren las condiciones climáticas.

VISITA A COLIGUAY

Manifestó, además, el ingeniero Moraga que este fin de semana se efectuará esta visita a la localidad de Coliguay, donde existen varios problemas de orden sanitario, especialmente el relativo a una plaza de chuchucas.

La visita a esa zona se hará en helicóptero, ya que el estado del único camino de acceso a esa población hace imprescindible usar el medio de transporte aéreo mencionado.

Periodistas porteños rendirán hoy homenaje a D. Ramón Cortés

VALPARAISO.— En los salones del Círculo de la Prensa, se efectuará esta tarde, a las 18.30 horas, una sesión solemne convocada por el Consejo Regional del Colegio de Periodistas, con el objeto de rendir homenaje a la memoria de don Ramón Cortés Ponce, fallecido a principios del presente mes en la capital.

La palabra al presidente nacional del Colegio de Periodistas, René Silva Espinoza, se referirá al tema "Ramón Cortés y la ética periodística".

La Presidencia del Colegio de Periodistas, don Ramón Cortés, está representada por el señor Alfredo Silva Carral, quien hará un recuerdo de la actuación profesional.

Con ocasión de este homenaje, se procederá además a descubrir un retrato de Ramón Cortés, colocado en el Salón de Honor del Colegio de la Prensa.

RANCAGUA: Fue elegida Comisión Mixta para periodistas de O'Higgins

RANCAGUA.— Por sorteo se eligió en Rancagua la Comisión Mixta que fijará los sueldos para los periodistas de la provincia de O'Higgins, cuyos componentes tendrán un plazo de dos y cuatro años, al término del cual se continuará eligiendo por períodos de cuatro años, por parcialidades, tanto los representantes patronales como los de los periodistas.

Fueron elegidos por los empleadores, por cuatro años, propietario, Héctor González Valenzuela, y suplente, Antonio Chedden. Thibos. Por dos años, propietario, Jorge Romero Ramírez, y suplente, Julio Romero Ramírez.

Por los periodistas, por cuatro años, propietario, Emilio Avila Aguilera, suplente, Salvador Valenzuela. Por dos años, propietario, Jorge Hechén Saldaña, y suplente, Cleodoro Peña.

La Comisión está presidida por el Intendente de la provincia, Alejandro García.

Noticiario del Gran SANTIAGO

San Bernardo

LAMENTABLE FALLECIMIENTO.— Recientemente falleció en esta ciudad don Vicente Toro Pavez, de 70 años, que se desempeñó como obrero en Vialidad, durante 32 años. El señor Toro era una persona que gozaba de gran estimación entre sus compañeros de trabajo en San Bernardo y La Cisterna, los cuales concurrieron en masa a sus funerales, junto con su jefe directo, el conductor de obras Juan Aránguiz. El dirigente nacional de los obreros de Vialidad, Antonio Campos, hizo una reseña de la vida llena de esfuerzo de don Vicente Toro Pavez.

Renca

HOMENAJE A SELECCIONADOS.— La Municipalidad de Renca, en su última sesión, acordó realizar el homenaje a los integrantes del seleccionado chileno al Mundial, el día 23 del próximo mes, en un acto público que se efectuará en el Estadio "La Marquetina", de esta comuna, con participación de varios clubes locales y bandas de músicos. En esta oportunidad se les hará entrega de una medalla de oro a cada uno de los jugadores y a los entrenadores Riera y Alamos.

Conchalí

ACTIVIDADES DEL ROTARY.— Hoy, a las 11.30 horas, en los salones del Círculo de la Prensa, en una sesión comitativa, el señor E. Ormazabal entregará la dirección del Rotary Club al nuevo presidente, Cleodimir Céspedes. En esta sesión, además, se recibieron a los señores Isabel Villalón de Céspedes, vicepresidente, señora Rosa de Angulo, secretaria, señora María Teresa de Sotomayor, tesorera, y a la comandante del Regimiento Buin, coronel Emilio Cheyre.

Por su parte, el Comité de Señoras de la institución tuvo una reunión en la residencia de la presidenta, señora Olga Díaz Muñoz de Ormazabal, para dar cuenta de la labor realizada, y en la que asumió la nueva directiva, compuesta por las siguientes damas: presidenta, señora Isabel Villalón de Céspedes; vicepresidente, señora Rosa de Angulo; secretaria, señora María Teresa de Sotomayor; tesorera, señora Elena de Sotomayor; y comandante, señora Olga de Ormazabal.

COMITES PRO HABITACIONES.— La Unión de Comités Pro Habitaciones, de la comuna de Conchalí, que representa a dos mil quinientos pobladores que postulan a sitios en la chacra El Porvenir, se reunirá hoy, a las 18 horas, en el local de la Junta de Vecinos de la población Independencia, ubicada en calle Nahuelbuta 1616.

POBLACION ANEXO INDEPENDENCIA.— El presidente de la Junta de Vecinos de la población Anexo Independencia, Luis Medina Medina, acompañado de su directiva, se entrevistó con el gerente comercial de la Compañía de Electricidad, para solicitarle que se inicien las obras de alumbrado público, a cuenta del aporte hecho por los vecinos de este sector, en vista de que la Municipalidad de Conchalí no cuenta con los fondos para aportar la otra mitad del presupuesto. El gerente comercial accedió a lo solicitado por la directiva de la Junta de Vecinos de la población Anexo Independencia, y los trabajos se iniciarán en poco tiempo más.

DIRECTIVAS DE JUNTAS DE VECINOS.— El sábado próximo, en Nahuelbuta 1616, a las 18 horas, se reunirán las directivas de las Juntas de Vecinos de las poblaciones El Carmen, Quinto Sector El Carmen, Independencia, Anexo Independencia, El Manchalí, para formar un Comité de Juntas de Vecinos, que se encargará de impulsar la solución de los problemas locales, como la falta de pavimentación, alcantarillado, luz eléctrica y agua potable.

Este será el segundo Comando de Juntas de Vecinos que se formará en Conchalí, ante el atraso en que se encuentran los poblaciones obreras.

80 PASAJEROS LLEGARON A ARICA EN EL "USODIMARE"

ARICA.— Procedente de Valparaíso llegó en la tarde de ayer a este puerto la motonave italiana "Antonello Usodimare", conduciendo alrededor de ochenta pasajeros con destino a Arica.

BUQUES DE LA ARMADA.— En forma extraordinaria se anuncia que en algunos días más arribarán a Arica los buques de la Escuela Nacional que efectúan los viajes de instrucción del período de invierno.

PROCESION DE SAN PEDRO.— El Sindicato de Pescadores prepara para mañana viernes la tradicional procesión marítima en homenaje al Santo Patrono San Pedro, con participación de lanchas, botes y otras embarcaciones pequeñas adornadas profusamente y que harán un recorrido por la bahía.

LABORATORIO AGRICOLA.— La Junta de Adelanto Local aprobó un convenio de carácter agrícola con la Universidad del Norte por el cual se destinan 13 mil escudos para la instalación de un laboratorio de investigación de plagas agrícolas en Arica.

DR. HERNAN ALESSANDRI.— Procedente de la capital para algunos días de descanso en esta ciudad el destacado médico señor Hernán Alessandri Rodríguez.

ESCUELA DE INVIERNO.— Se encuentra en Arica el Director de la Escuela de Invierno de la Universidad de Chile, Dr. Hernán Romero. Esta Escuela de Temporada iniciará sus actividades el próximo 2 de julio. (Humberto Cerosa, corresponsal.)

Contra el DOLOR

Mejoral

Alivia Rápidamente

sin causar trastornos en el organismo

A la primera señal de dolor o malestar... tome en seguida una o dos tabletas de Mejoral y se aliviará rápidamente! Mejoral contiene en su fórmula un ingrediente recomendado para calmar ciertos dolores de cabeza, de muelas, de oídos, musculares y reumáticos. Mejoral también es eficaz para aliviar jaquecas y neuralgias. ¡Su positiva eficacia antídolorosa está comprobada por sus numerosos consumidores!

Mejoral se desintegra al instante después de haberse tomado. Por eso, su ingrediente analgésico proporciona pronto alivio al dolor. Y actúa sin causar trastornos en el organismo.

Contra Dolores, Fiebre, Gripe y Resfriados

Mejoral

TOME

Base medicamentosa: Ácido acetilsalicílico y cafeína

VENDEMOS VIGAS T.T. CANAL Y H

en todos sus largos y medidas desde 18 kilos por metro. Planchas de hierro nuevo usadas. Cables metálicos, cuatro milímetros, cinco milímetros, seis milímetros, siete milímetros, ocho milímetros, nueve milímetros, diez milímetros, once milímetros, doce milímetros, trece milímetros, catorce milímetros, quince milímetros, dieciséis milímetros, diecisiete milímetros, dieciocho milímetros, diecinueve milímetros, veinte milímetros. Etc. Etc. Etc. y todo tipo de materiales de construcción.

Nataniel 1653 Fono 5567

Perinox, favorito del público limeño

LIMA, 27 (UPI).— Los comentaristas y el público ecitizan el caballo peruano Perinox como favorito para la prueba internacional que se correrá el sábado en el Hipódromo de Monterrico, mientras que los productos argentinos se presentan como favoritos para la competencia de la milla, a disputarse el viernes.

Dieciséis animales de la Argentina, Brasil, Chile, Uruguay y Panamá, y quince peruanos, se medirán en la arena de Monterrico en las dos pruebas internacionales.

La del viernes tendrá un premio máximo de 300.000 soles (equivalentes a 11.139 dólares), y la del sábado, sobre 2.400 metros, departará al ganador la suma de un millón de soles (37.500 dólares).

El viernes correrán 18 caballos, entre los cuales apuntan como favorito el argentino Vernet, dirigido por Salvador de Tomaso, contra tres a favor de otro argentino, Vernet, cuyo jockey será Julio Torres.

Para el Gran Premio Internacional del Jockey Club del Brasil, el sábado, hay inscritos 15 animales. Nueve cronistas especializados se inclinan a favor de Perinox, que conducirá Héctor Chaffardín, y otros cuatro prefieren a Loma Montes, también de la Argentina, que llevará en su montura a Humberto Pérez. Otros tres comentaristas pronostican un triunfo para Lily Pons, de Chile, mientras que el argentino Liberación y el panameño Djezar obtuvieron un voto cada uno.



AMBROSIO MALNATTI, el preparador de Perinox, cree que su caballo debe ganar la prueba internacional del próximo sábado en Monterrico. Los comentaristas y el público peruano le acompañan en esa apreciación.

UNDECIMA CARRERA.— 1.300 metros.— 5a. serie.— A las 12.05 horas.— (Tercera, válida para la Apuesta Triple.)

4-8-11-19	1. Sun Shina	53.9	S. Vela	P. Briones
12-13-14	2. P. Aben	53.13	N. Vázquez	H. Gasmuri
15-16-17	3. Resurrección	53.15	J. García	P. Jacal
18-19-20	4. Rabindran	53.16	J. Camis	J. Araya
21-22-23	5. Doreen	53.15	M. Alquinta	E. Rodríguez
24-25-26	6. G. G. G.	53.16	L. Heria	J. Troya
27-28-29	7. Regreso	53.17	S. Meneses	L. A. Contreras
30-31-32	8. Arabesque	53.18	H. Olguin	C. Castro
33-34-35	9. Idealista	53.18	S. Alende	A. H. García
36-37-38	10. Mr. Chab	53.19	D. Parfán	F. Posadas
39-40-41	11. Pastoral	53.19	D. Cerda	L. A. Orellana
42-43-44	12. Anita	53.19	J. Teco	R. Villa
45-46-47	13. Balaena	53.19	J. Adams	T. Bustos
48-49-50	14. Bodegosa	53.19	A. González	A. Sepúlveda
51-52-53	15. Embassy	53.19	A. Salas	E. Chazra

DUODECIMA CARRERA.— 1.300 METROS.— CUARTA SERIE.— A LAS 12.10 HORAS

4-8-11-19	1. Beret Basque	53.4	E. Soto	J. Suárez
12-13-14	2. Porma	53.4	S. Vela	O. Jara
15-16-17	3. Placida	53.4	C. Ojeda	O. Silva
18-19-20	4. Tachal	53.14	J. Parías	J. Romero
21-22-23	5. Emiliano	53.14	J. García	F. Jacal
24-25-26	6. Superunda	53.15	M. Aranda	M. Aranda
27-28-29	7. Bayard	53.15	A. Salas	V. Cepeda
30-31-32	8. Anjou	53.15	J. Teco	S. Santos
33-34-35	9. Guazur	53.16	G. Parfán	A. Bouleard
36-37-38	10. Ojo de Aguila	53.16	D. Cerda	J. Bernal
39-40-41	11. Diestro	53.16	J. Torres	R. Villa
42-43-44	12. Chambeo	53.16	J. Martínez	D. Torres
45-46-47	13. Tonifera	53.16	J. González	O. Leiva
48-49-50	14. Japaga	53.16	H. Basay	H. Clisternas
51-52-53	15. Camer	53.16	S. Alende	A. H. García

DECIMOTERCERA CARRERA.— 1.400 METROS.— TERCERA SERIE.— A LAS 12.15 HORAS

4-8-11-19	1. Granadino	53.8	J. Sandoval	A. Petit
12-13-14	2. Beligerante	53.8	C. Ojeda	A. Valenzuela
15-16-17	3. Pelipin	53.8	R. Medel	S. González
18-19-20	4. Tachal	53.16	M. Díaz	G. de la Cerda
21-22-23	5. Quila Ideal	53.16	N. corre	O. Linares
24-25-26	6. Quila Seré	53.17	S. Soto	J. Suárez
27-28-29	7. Alos	53.17	G. Parfán	A. Henríquez
30-31-32	8. El Trebasco	53.17	C. Parfán	P. Briones
33-34-35	9. Castañar	53.17	G. Meneses	P. Briones
36-37-38	10. Almirantazgo	53.17	D. Cerda	A. Bouleard
39-40-41	11. Nautico	53.17	J. García	A. Luna
42-43-44	12. Imp. Eagle	53.17	R. Neira	A. Vodonovis
45-46-47	13. Stefan	53.17	F. Meneses	G. Toro
48-49-50	14. Candil	53.17	H. Olguin	R. Bernal
51-52-53	15. Quercus	53.17	H. Pila	S. Solis
54-55-56	16. Girasol	53.17	S. Alende	D. Torres
57-58-59	17. Curanella	53.17	H. González	A. Gutiérrez

QUINTA CARRERA.— 1.300 metros.— 2a. serie.— A las 12.05 horas

4-8-11-19	1. Aedul	53.17	L. Muñoz	A. Ramírez
12-13-14	2. Cortes	53.17	S. Vela	C. Contreras
15-16-17	3. Espargulina	53.17	L. A. García	N. Perla
18-19-20	4. Ametista	53.17	M. Lezama	Ovaldo Jara
21-22-23	5. Quercus	53.17	G. Parfán	J. B. Castro
24-25-26	6. Pasterita	53.17	R. Neira	E. R. Castro
27-28-29	7. Teterol	53.17	J. González	O. Leiva
30-31-32	8. Magall	53.17	J. Adams	T. Bustos
33-34-35	9. Pericón	53.17	G. Parfán	F. Posadas
36-37-38	10. Madama	53.17	J. Adams	C. Santos
39-40-41	11. Merluz	53.17	G. Meneses	F. Contreras
42-43-44	12. P. Negras	53.17	J. Bernal	C. Santos
45-46-47	13. Samuel	53.17	L. Miramont	V. Valenzuela
48-49-50	14. Totoral	53.17	N. González	R. Quirós
51-52-53	15. P. Celeste	53.17	L. Heria	M. Valenzuela
54-55-56	16. Invernalista	53.17	H. Pila	R. Arroyo
57-58-59	17. Alusiva	53.17	Hugo Pila	J. Muñoz
60-61-62	18. M. Amore	53.17	No corre	E. Bécar

SEXTA CARRERA.— 1.300 metros.— 1a. serie.— A las 12.10 horas

4-8-11-19	1. Aedul	53.17	L. Muñoz	A. Ramírez
12-13-14	2. Cortes	53.17	S. Vela	C. Contreras
15-16-17	3. Espargulina	53.17	L. A. García	N. Perla
18-19-20	4. Ametista	53.17	M. Lezama	Ovaldo Jara
21-22-23	5. Quercus	53.17	G. Parfán	J. B. Castro
24-25-26	6. Pasterita	53.17	R. Neira	E. R. Castro
27-28-29	7. Teterol	53.17	J. González	O. Leiva
30-31-32	8. Magall	53.17	J. Adams	T. Bustos
33-34-35	9. Pericón	53.17	G. Parfán	F. Posadas
36-37-38	10. Madama	53.17	J. Adams	C. Santos
39-40-41	11. Merluz	53.17	G. Meneses	F. Contreras
42-43-44	12. P. Negras	53.17	J. Bernal	C. Santos
45-46-47	13. Samuel	53.17	L. Miramont	V. Valenzuela
48-49-50	14. Totoral	53.17	N. González	R. Quirós
51-52-53	15. P. Celeste	53.17	L. Heria	M. Valenzuela
54-55-56	16. Invernalista	53.17	H. Pila	R. Arroyo
57-58-59	17. Alusiva	53.17	Hugo Pila	J. Muñoz
60-61-62	18. M. Amore	53.17	No corre	E. Bécar

SEPTIMA CARRERA.— 1.300 metros.— Octava Serie.— A las 12.15 horas

4-8-11-19	1. P. Celeste	53.17	L. Heria	M. Valenzuela
12-13-14	2. Invernalista	53.17	H. Pila	R. Arroyo
15-16-17	3. Alusiva	53.17	Hugo Pila	J. Muñoz
18-19-20	4. M. Amore	53.17	No corre	E. Bécar

NOVENA CARRERA.— 1.400 metros.— 2a. serie.— A las 12.15 horas

4-8-11-19	1. P. Celeste	53.17	L. Heria	M. Valenzuela
12-13-14	2. Invernalista	53.17	H. Pila	R. Arroyo
15-16-17	3. Alusiva	53.17	Hugo Pila	J. Muñoz
18-19-20	4. M. Amore	53.17	No corre	E. Bécar

DECIMA CARRERA.— 1.400 metros.— 1a. serie.— A las 12.15 horas

4-8-11-19	1. P. Celeste	53.17	L. Heria	M. Valenzuela
12-13-14	2. Invernalista	53.17	H. Pila	R. Arroyo
15-16-17	3. Alusiva	53.17	Hugo Pila	J. Muñoz
18-19-20	4. M. Amore	53.17	No corre	E. Bécar

UNDICESIMA CARRERA.— 1.400 metros.— 2a. serie.— A las 12.15 horas

4-8-11-19	1. P. Celeste	53.17	L. Heria	M. Valenzuela
12-13-14	2. Invernalista	53.17	H. Pila	R. Arroyo
15-16-17	3. Alusiva	53.17	Hugo Pila	J. Muñoz
18-19-20	4. M. Amore	53.17	No corre	E. Bécar

DUODECIMA CARRERA.— 1.400 metros.— 1a. serie.— A las 12.15 horas

4-8-11-19	1. P. Celeste	53.17	L. Heria	M. Valenzuela
12-13-14	2. Invernalista	53.17	H. Pila	R. Arroyo
15-16-17	3. Alusiva	53.17	Hugo Pila	J. Muñoz
18-19-20	4. M. Amore	53.17	No corre	E. Bécar

TRIGESIMA CARRERA.— 1.400 metros.— 1a. serie.— A las 12.15 horas

4-8-11-19	1. P. Celeste	53.17	L. Heria	M. Valenzuela
12-13-14	2. Invernalista	53.17	H. Pila	R. Arroyo
15-16-17	3. Alusiva	53.17	Hugo Pila	J. Muñoz
18-19-20	4. M. Amore	53.17	No corre	E. Bécar

TRIGESIMASEGUNDA CARRERA.— 1.400 metros.— 1a. serie.— A las 12.15 horas

4-8-11-19	1. P. Celeste	53.17	L. Heria	M. Valenzuela
12-13-14	2. Invernalista	53.17	H. Pila	R. Arroyo
15-16-17	3. Alusiva	53.17	Hugo Pila	J. Muñoz
18-19-20	4. M. Amore	53.17	No corre	E. Bécar

TRIGESIMATERCERA CARRERA.— 1.400 metros.— 1a. serie.— A las 12.15 horas

4-8-11-19	1. P. Celeste	53.17	L. Heria	M. Valenzuela
12-13-14	2. Invernalista	53.17	H. Pila	R. Arroyo
15-16-17	3. Alusiva	53.17	Hugo Pila	J. Muñoz
18-19-20	4. M. Amore	53.17	No corre	E. Bécar

TRIGESIMACUARTA CARRERA.— 1.400 metros.— 1a. serie.— A las 12.15 horas

4-8-11-19	1. P. Celeste	53.17	L. Heria	M. Valenzuela
12-13-14	2. Invernalista	53.17	H. Pila	R. Arroyo
15-16-17	3. Alusiva	53.17	Hugo Pila	J. Muñoz
18-19-20	4. M. Amore	53.17	No corre	E. Bécar

TRIGESIMOQUINTA CARRERA.— 1.400 metros.— 1a. serie.— A las 12.15 horas

4-8-11-19	1. P. Celeste	53.17	L. Heria	M. Valenzuela
12-13-14	2. Invernalista	53.17	H. Pila	R. Arroyo
15-16-17	3. Alusiva	53.17	Hugo Pila	J. Muñoz
18-19-20	4. M. Amore	53.17	No corre	E. Bécar

TRIGESIMOSEXTA CARRERA.— 1.400 metros.— 1a. serie.— A las 12.15 horas

4-8-11-19	1. P. Celeste	53.17	L. Heria	M. Valenzuela
12-13-14	2. Invernalista	53.17	H. Pila	R. Arroyo
15-16-17	3. Alusiva	53.17	Hugo Pila	J. Muñoz
18-19-20	4. M. Amore	53.17	No corre	E. Bécar

TRIGESIMASEPTIMA CARRERA.— 1.400 metros.— 1a. serie.— A las 12.15 horas

4-8-11-19	1. P. Celeste	53.17	L. Heria	M. Valenzuela
12-13-14	2. Invernalista	53.17	H. Pila	R. Arroyo
15-16-17	3. Alusiva	53.17	Hugo Pila	J. Muñoz
18-19-20	4. M. Amore	53.17	No corre	E. Bécar

¿Conoce Ud.?

MUEBLES EASTON

Fca y Salón } V Mackenna 1405
de Ventas } Teléf. 55436

en la FARMACIA saben QUE SU CLIENTE sólo desea...

DOMINAL

EFERVESCENTE

Dolores de cabeza... neuralgias... molestias producidas por el exceso de acidez estomacal... dolores musculares...

\$ 80 (P.O.B.)

UN NUEVO PRODUCTO DEL LABORATORIO CHILE

Viernes 29 de junio de 1962

PRIMERA CARRERA.— 1.200 metros.— A las 12.05 horas.— Condicional.

0-0-0-0	1. Boddilla	53.2	N. N.	T. Herrera
0-0-0-0	2. Capuchina	53.2	J. Baza	P. Baza
0-0-0-0	3. Castaña	53.12	G. Saavedra	S. Fuentes
0-0-0-0	4. Diferencia	53.12	C. Peco	P. Jacal
0-0-0-0	5. Fabiola	53.12	M. Yáñez	P. Sotomayor
0-0-0-0	6. Haggia	53.15	S. Vera	G. Urquidí
0-0-0-0	7. Milicia	53.14	C. Galdames	G. Urquidí
0-0-0-0	8. Musgosa	53.13	N. N.	J. M. Baza
0-0-0-0	9. P. Chica	53.11	S. Meneses	L. Santos
0-0-0-0	10. Pinkina	53.14	S. Brudero	J. Maldonado
0-0-0-0	11. Queridita	53.14	J. Cazo	O. Silva
0-0-0-0	12. Recidiva	53.18	R. Neira	E. Caseres
0-0-0-0	13. Tarkasta	53.13	R. Gatica	C. Tapia
0-0-0-0	14. Titi	53.13	C. Sepúlveda	C. Covarrubias

SEGUNDA CARRERA.— 1.300 metros.— A las 12.10 horas.— Condicional.— (Primera, válida para la Apuesta Doble, cierre a las 12.17 horas.)

0-0-0-0	1. Ambrosio	53.4	H. Salas	J. M. Baza
0-0-0-0	2. Bala Negra	53.4	G. Saavedra	S. Fuentes
0-0-0-0	3. Bykova	53.4	N. N.	L. A. Alvarez
0-0-0-0	4. Canela	53.15	R. Jaque	J. Inda
0-0-0-0	5. Eupatoria	53.12	C. Peco	P. Jacal
0-0-0-0	6. Machovia	53.12	J. Baza	S. Fuentes
0-0-0-0	7. Margarita	53.16	S. Brudero	A. Baza
0-0-0-0	8. M. Cerquita	53.11	L. A. Paredes	L. Santos
0-0-0-0	9. Ortografía	53.14	S. Meneses	J. Maldonado
0-0-0-0	10. Piba Linda	53.14	C. Galdames	O. Silva
0-0-0-0	11. Riquena	53.14	A. Nofre	J. Baza
0-0-0-0	12. Rotterdam	53.18	L. Marchant	M. Amaya
0-0-0-0	13. R. Marine	53.15	J. M. Aravena	S. Fuentes
0-0-0-0	14. Sabana	53.12	C. Sepúlveda	C. Covarrubias
0-0-0-0	15. Tarkasta	53.13	J. Cazo	T. Herrera
0-0-0-0	16. Tarkasta	53.13	S. Vera	G. Urquidí
0-0-0-0	17. Unión	53.13	C. Sepúlveda	J. M. Baza

TERCERA CARRERA.— A las 12.15 horas.— 1.200 metros.— Condicional.

0-0-0-0	1. Amazona	53.8	L. Marchant	L. Santos
0-0-0-0	2. Angelina	53.8	R. Valenzuela	V. Baza
0-0-0-0	3. Bagoas	53.13	J. L. Silva	A. Valde
0-0-0-0	4. Baronesa	53.7	O. Muñoz	M. Rendin
0-0-0-0	5. Bix Surpresa	53.12	G. Saavedra	P. Fuentes
0-0-0-0	6. Clarinda	53.18	G. Saavedra	S. Fuentes
0-0-0-0	7. Dala	53.12	S. Vera	G. Urquidí
0-0-0-0	8. E. Feis	53.15	C. Galdames	G. Urquidí
0-0-0-0	9. Enterprise	53.14	M. Aravena	D. Sotomayor
0-0-0-0	10. Foreland	53.9	M. Talla	L. A. Orellana
0-0-0-0	11. Isidore	53.5	D. Cerda	C. Sepúlveda
0-0-0-0	12. J. B. B.	53.11	C. Sepúlveda	P. Valenzuela
0-0-0-0	13. Noelle	53.17	R. Medel	F. Valenzuela
0-0-0-0	14. P. Baza	53.16	J. Baza	C. Tapia
0-0-0-0	15. Tarkasta	53.14	A. Nofre	J. Salas
0-0-0-0	16. Tarkasta	53.14	C. Peco	C. Peco
0-0-0-0	17. Tarkasta	53.13	H. Salas	J. M. Baza

CUARTA CARRERA.— 1.500 metros.— A las 12.20 horas.— Sexta Serie.— (Dinética aprendices).— (Segunda válida Apuesta Doble, cierre a las 12.10 horas.)

0-0-0-0	1. Intuición	56.5	P. Bravo	J. B. Quintana
0-0-0-0	2. Hill	54.2	E. Guadalupe	P. Araya
0-0-0-0	3. P. Baza	54.8	G. Saavedra	A. Buzin
0-0-0-0	4. Quiet	54.1	R. Jaque	M. Amaya
0-0-0-0	5. Baldón	53.9	D. Cerda	A. Lab
0-0-0-0	6. Weldon	53.13	J. Gómez	M. Valenzuela
0-0-0-0				

CRONICAS SOCIALES

Por LUCIA ARRIETA

MARIA LUISA LARRAIN DE FUENZALIDA

Algunas muertes no sólo repercuten dolorosamente en un íntimo círculo familiar. Logran eco en muchos de los que conocieron a ese ser superior, dotado de perfecciones que la vida sólo produce en muy contadas ocasiones. Tal ocurre con el fallecimiento de María Luisa Larrain de Fuenzalida.

Nacida en el aristocrático hogar de don Enrique Larrain Ruiz y de doña Sofía Ugarte y Tarla, conoció desde niña los halos del gran mundo. Encarnó en los dorados salones el encanto de una hermosa juventud. Más tarde, contrajo matrimonio con Miguel Fuenzalida Balbontin, y fue modelo de esposa y madre.

Hace más de treinta años tuvo el honor de conocerla y, como si fuera hoy, miro esa belleza de rasgos clásicos y ese algo sutil, espiritual, romántico que concedía a sus palabras un sello inolvidable. Sin embargo, a la decoración brillante, a lo que era una dicha cabal, se sucedieron años tristes, largos y monótonos. Una enfermedad cruel y rebelde fue destruyendo poco a poco sus atributos físicos, limitando sus posibilidades hasta concluir con su existencia. Ella salió alguna de la dura prueba, sobrellevando sus dolores con una entereza y fe propias de una cristiana de verdad.

Acaso su estilo, ese linaje de la familia llamada de los ochocientos, que escribió las más estimables páginas de nuestra reciente República, contribuyó a hacerla ese ánimo. Tuvo también la felicidad de encontrar en su esposo y sus dos hijos, un cariñoso vigilante, una ternura renovada momento a momento.

Es con respeto y profunda emoción que procuró aquí fijar algo siquiera de lo que ella fue. Su recuerdo subsistirá siempre en todos aquellos que la vimos cruzar por los caminos, simbolizando en imágenes perfectas la belleza que pasa, la virtud que perdura.

MIGUEL MONIZAGA



MATRIMONIO PARADA URRUTIA-PENTZ CONCHA. — Jacqueline Pentz Concha y Bernar-

dino Parada Urrutia abandonan la Iglesia de los Reverendos Padres Franceses, después de la bendición de su matrimonio, que tuvo lugar en una elegante ceremonia.

RECEPCION EN HONOR DE LOS EMBAJADORES DE AUSTRIA

El Ministro de Relaciones Exteriores, señor Carlos Martínez Solari, mayor, y señora, Emilia Nogueira de Martínez Sotomayor, ofrecerán el próximo lunes 2, una recepción en el Salón Rojo de la Cancillería, para despedir a los Embajadores de Austria, que regresan a su patria el 5 del próximo mes.

ENFERMOS

Se encuentra delicado de salud el señor Luis Goycoolea Cortés.

Restablecida, la señora Luz García-Huidobro de Undurraga.

DON EUGENIO LARRAIN MORANDE

A una senda tradición demográfica, don Eugenio Larrain Morandé, ocurrido tras larga y penosa enfermedad, que puso a prueba su verdadera fe de cristiano. Nació en el ilustre hogar de don Enrique Larrain Alcide y de la señora Victoria Morandé de Vicuña, ambas de recordada memoria; había formado un hogar muy feliz con la señora Zaira Cádiz, de cuyo matrimonio quedaron dos hijos.

Para los que lo conocieron, su ejemplo de hombre íntegro, de verdadero caballero, perdurará para siempre en su recuerdo. Los que sabemos que esta vida no termina, sino que se cambia por otra mejor, tenemos la certeza de que Eugenio está cerca de Dios entre sus elegidos. Ayer, antes de efectuarse sus funerales, con un numeroso acompañamiento de sus muchos amigos, fue oficiada una misa, por el eterno descanso de su alma, en la Iglesia de los Reverendos Padres Franceses.

EXPOSICION DE RETRATOS

Hasta el próximo domingo, inclusive, permanecerá abierta la exposición de retratos en el Palacio de Bellas Artes. El horario es en la mañana, de 10 a 12.30, y en la tarde, de 13 a 30 horas.

A RIO DE JANEIRO

Se han dirigido a Río de Janeiro, el doctor don Raúl Ventura Juncá, y señora.

CONDECORADOS PONTIFICIOS

S. Emma, el Cardenal, ha invitado a los miembros de la Orden Pontificia al Teóforo que tendrá lugar mañana, viernes, a las 11 A. M., con motivo de la festividad de S. el Papa Juan XXIII en la Iglesia Catedral.

A BUENOS AIRES

Ha regresado a Buenos Aires el señor Carlos Besa Lyon.

CLUB DE JARDINES DE CHILE

Fauna y Flora del Norte de Chile. Invitamos a nuestros socios y alumnos a una charla, con diapositivas sobre este tema, que nos ofrece el señor Pablo Weisser, estudiante de biología, becado por la Universidad de Chile, que en sus múltiples viajes de estudio al norte de nuestro país ha seleccionado lo más interesante para esta reunión, que se llevará a cabo en el Salón Auditorium de la SNA, Teatinos 446, 9.º piso, el miércoles 27 del presente, a las 18.30 horas. Entrada libre.

Conferencias, Exposiciones, Música

PERMANENTE — Museo Pedagógico. — Día 14. De lunes a viernes, de 10 a 12.30. Sábado: de 9 a 12.30. Domingo: de 10 a 12.30.

GRUPO DE ARTE POPULAR — Exposición de arte popular. — De lunes a viernes, de 10 a 12.30. Sábado: de 9 a 12.30. Domingo: de 10 a 12.30.

GRUPO DE ARTE NACIONAL — Exposición de arte nacional. — De lunes a viernes, de 10 a 12.30. Sábado: de 9 a 12.30. Domingo: de 10 a 12.30.

GRUPO HISTORICO NACIONAL — Exposición de arte histórico. — De lunes a viernes, de 10 a 12.30. Sábado: de 9 a 12.30. Domingo: de 10 a 12.30.

GRUPO DE HISTORIA NATURAL — Exposición de arte natural. — De lunes a viernes, de 10 a 12.30. Sábado: de 9 a 12.30. Domingo: de 10 a 12.30.

GRUPO DE VITICULTA MAURENCE — Exposición de arte vitícola. — De lunes a viernes, de 10 a 12.30. Sábado: de 9 a 12.30. Domingo: de 10 a 12.30.

GRUPO DE ARTE CONTEMPORANEO — Exposición de arte contemporáneo. — De lunes a viernes, de 10 a 12.30. Sábado: de 9 a 12.30. Domingo: de 10 a 12.30.

GRUPO ALPI — Exposición de arte alpino. — De lunes a viernes, de 10 a 12.30. Sábado: de 9 a 12.30. Domingo: de 10 a 12.30.

GRUPO DE SAN CARLOS — Exposición de arte de San Carlos. — De lunes a viernes, de 10 a 12.30. Sábado: de 9 a 12.30. Domingo: de 10 a 12.30.

GRUPO DE SAN CARLOS — Exposición de arte de San Carlos. — De lunes a viernes, de 10 a 12.30. Sábado: de 9 a 12.30. Domingo: de 10 a 12.30.

GRUPO DE SAN CARLOS — Exposición de arte de San Carlos. — De lunes a viernes, de 10 a 12.30. Sábado: de 9 a 12.30. Domingo: de 10 a 12.30.

GRUPO DE SAN CARLOS — Exposición de arte de San Carlos. — De lunes a viernes, de 10 a 12.30. Sábado: de 9 a 12.30. Domingo: de 10 a 12.30.

GRUPO DE SAN CARLOS — Exposición de arte de San Carlos. — De lunes a viernes, de 10 a 12.30. Sábado: de 9 a 12.30. Domingo: de 10 a 12.30.

GRUPO DE SAN CARLOS — Exposición de arte de San Carlos. — De lunes a viernes, de 10 a 12.30. Sábado: de 9 a 12.30. Domingo: de 10 a 12.30.

GRUPO DE SAN CARLOS — Exposición de arte de San Carlos. — De lunes a viernes, de 10 a 12.30. Sábado: de 9 a 12.30. Domingo: de 10 a 12.30.

GRUPO DE SAN CARLOS — Exposición de arte de San Carlos. — De lunes a viernes, de 10 a 12.30. Sábado: de 9 a 12.30. Domingo: de 10 a 12.30.

GRUPO DE SAN CARLOS — Exposición de arte de San Carlos. — De lunes a viernes, de 10 a 12.30. Sábado: de 9 a 12.30. Domingo: de 10 a 12.30.

GRUPO DE SAN CARLOS — Exposición de arte de San Carlos. — De lunes a viernes, de 10 a 12.30. Sábado: de 9 a 12.30. Domingo: de 10 a 12.30.

GRUPO DE SAN CARLOS — Exposición de arte de San Carlos. — De lunes a viernes, de 10 a 12.30. Sábado: de 9 a 12.30. Domingo: de 10 a 12.30.

GRUPO DE SAN CARLOS — Exposición de arte de San Carlos. — De lunes a viernes, de 10 a 12.30. Sábado: de 9 a 12.30. Domingo: de 10 a 12.30.

GRUPO DE SAN CARLOS — Exposición de arte de San Carlos. — De lunes a viernes, de 10 a 12.30. Sábado: de 9 a 12.30. Domingo: de 10 a 12.30.

GRUPO DE SAN CARLOS — Exposición de arte de San Carlos. — De lunes a viernes, de 10 a 12.30. Sábado: de 9 a 12.30. Domingo: de 10 a 12.30.

GRUPO DE SAN CARLOS — Exposición de arte de San Carlos. — De lunes a viernes, de 10 a 12.30. Sábado: de 9 a 12.30. Domingo: de 10 a 12.30.

GRUPO DE SAN CARLOS — Exposición de arte de San Carlos. — De lunes a viernes, de 10 a 12.30. Sábado: de 9 a 12.30. Domingo: de 10 a 12.30.

ALIVIO EN EL RACIONAMIENTO

Las lluvias habidas han aliviado la falta de energía eléctrica al aumentar la generación en las Plantas del sistema interconectado, haciendo que sólo se racione un sector al día y durante un menor número de horas.

Chilectra

Seguimos activando en forma extraordinaria los trabajos de la Planta Termo-eléctrica de Renca para poner lo más pronto posible en servicio su capacidad de 100.000 Kw., y dar término así al racionamiento.

Chilectra

Chilectra

Chilectra

Chilectra

Chilectra

Chilectra

Bolígrafo T-Ball de PARKER

escribe al más leve contacto, como no lo hacen bolígrafos ordinarios!

una línea fina, delicada

una línea mediana, firme

una línea gruesa, decidida

E° 524

¡Es la Calidad Parker que Hace la Diferencia!

IGUAL que una pluma fuente fina, el Bolígrafo Parker T-BALL se ajusta a las presiones variables que ejerce su mano al escribir. Un toque leve produce una línea fina, la cual se engruesa ejerciendo mayor presión.

Esta es otra característica importante del Bolígrafo T-BALL de Parker. Su precio, sin embargo, no es mucho más elevado que el de bolígrafos ordinarios.

un producto de



THE PARKER PEN COMPANY

Fabricante de las Plumas Más Solicitadas del Mundo - Jenneville, Wisconsin, U.S.A.

"EL CORAZON LATIENDO"

La historia del hombre y la mujer que juegan al amor, próximo gran estreno de Filmunión en el Teatro Victoria, con Francoise Brion y Jean Louis Trintignant



El amor es un juego en una escena bien caracterizada de esta historia de amor moderno, donde el pudor rompe con gusto la careta del falso cinismo y la profundidad de los sentimientos, hacen del amor un juego burlesco. Todos fueron complicados: la hermosa del paisaje, la luz eterna del mediodía en los reflejos del mar en la pequeña isla de Ginebra, cerca de Ezeiza, donde Dominique, hermosa parisienne, cree pasar horas del amor más apasionado con Juan, joven diplomático chileno. Esta es una de las grandes películas de la nueva ola francesa, premiada en el Festival de Cannes. Premiada en Cannes, el film del gran director Jacques Daniel Valzer, en que expresa a su modo como la juventud siente los mismos deseos... en un nuevo romanticismo... Próximamente en el Teatro Victoria, con censura para 21 años.

SHOW DE NOTICIAS

TEMPESTAD sobre el matrimonio Sofia Loren-Carlo Ponti. Un tribunal italiano acaba de ordenar que la mundanamente famosa actriz cinematográfica, ganadora del "Oscar" de la Academia de Hollywood, por su extraordinaria actuación en "Los Mujeres", y su esposo, se sometan a juicio por bigamia. Carlo Ponti y Sofia se casaron hace algunos años en México, pero él había sido casado anteriormente y su matrimonio no terminó con la separación legal o el divorcio. Aún cuando no se ha señalado la fecha del juicio es probable que éste se realice en octubre o después de mediados de diciembre. Mientras tanto, Carlo Ponti llegó a Nueva York hace dos días y se negó a formular declaraciones por ahora, en relación con este suceso. Se logró averiguar, sin embargo, que tenía el propósito de tomar el toro por las astas viajando a México a anunciar su matrimonio con Sofia. Esta sería una habil manobra legal para dejar solo con la intención al tribunal italiano. Mientras la pareja viviera "divorciada", Carlo Ponti resolvería su anterior situación casándose por segunda vez con Sofia. La pareja casó por poder en México, el 27 de septiembre de 1957. Hace bastante tiempo que han estado tratando de anular el matrimonio para eludir el juicio por bigamia. De acuerdo con la legislación italiana, Ponti es aún el marido de su primera esposa, Giuliana Flastra, hija de un general italiano.

HUMBERTO GAMBRINO cambia de tienda. Desde el primero de julio trabajará en el "Picaresque". Actualmente lo hace en el "Humberto". También se va a la primera Compañía del coreógrafo Oscar Fernández, y la figura de Ruby Lopreati. Y a propósito de Gambrino, hace dos meses fue víctima de doble bronca. Para darle mayor realce a una de sus imitaciones fonéticas, aparece en el escenario llevando un gran estuche de guitarra dentro del cual va una pequeña guitarra de juguete. Al abrir el estuche y mientras el disco "Giovanni y su guitarra", ya estaba andando, descubrió que su pequeño instrumento había sido reemplazado por uno de tamaño natural. Y eso no fue todo. En su segundo número, aparece jugando con un emboque. Rara vez pierde jugada. Esa noche la perdió todas, hasta que descubrió que el emboque había sido "lapidado", con una tela emplástica.

ESTUDIO DE BELLEZA "TOYA"

Avisa a su distinguida clientela que cuenta con un cuerpo completo de eximios en el arte del PEINADO Y PINTURA.

Studio Toya

Especial para señoritas oficinistas y dueñas de casa. La esperamos con su grata visita

AGUSTINAS 833 - GAL. IMPERIO
ENTRÉPISO LOCAL E-14 - FONO 382820

LA GRACIA Y PICARDIA DE HOY EN LAS CANCIONES DE AVER**HOY SANTIAGO**

CONT. DE 13:15 A 24 HORAS

IMAGINESE EL CUPLE EN "CHUNGAT"...
IMAGINESE ESTAR OYENDO "NENA" (HIMNO ESPERADO) "EL NEOLARIO", "VALENCIA", "MINIMO EN PARODIA".
TODO ESTO ES "MISS CUPLE", LA COMEDIA MUSICAL QUE LE HARA REIR A MANOBIRO A BIENTEN...



LOS MISMOS ARGUMENTISTAS Y LA BELLSIMA MUSICA DE AGUSTO ALGERO SIRVEN DE TEMA Y MARCO A ESTA PARODIA DE "EL ULTIMO CUPLE"

"Pasamos Estrellas" PUÑOS DE ROCA

GUIA DEL ESPECTADOR**TEATROS**

MONEDA, Estado 82 (31477). Teatro de Comedias. Américo Vargas y Pury Durante. A las 19:15 y 22:15: "Monsieur Paturet", de Marcel Achard. A las 19:15 y 22:15: "Monsieur Paturet", de Marcel Achard. A las 19:15 y 22:15: "Monsieur Paturet", de Marcel Achard.

REVISTAS

CARLOS CARIOLA, San Diego 24 (32254). "Romero", a las 19 y 22:30: "Novias de España".
COUSIN, San Ignacio (30067). "Compañía de Revistas". A las 19:30 y 22:30: "Folios a la vista".
MARU, Huérfanos 939 (33555). "Compañía de Revistas". A las 19:30 y 22:30: "Folios a la vista".

OPERA, Huérfanos 837 (30176). "Compañía de Revistas". A las 19:30 y 22:30: "Folios a la vista".

CINES**HORARIO FIJO**

ALCAZAR, Brasil 373 (80122). V y N: La usurpadora.
ASTOR, Estado 227 (30112). MVN: La noche de las nubes.
BANDERA, Bandera 76 (80111). MVN: Ascensor para el cielo.
CENTRAL, Huérfanos 939 (33555). MVN: Un taxi para Tobruk.
DANTE, J. Washington 26 (49139). MVN: Era noche en Roma.
DICAL, Agustinas 717 (33735). MVN: Silencio irracional.
EL GOLF, Apoquindo 3368 (48046). MVN: Silencio irracional.
GRAN PALACE, Huérfanos 176 (40082). MVN: Flor de Loto.
HUÉRFANOS, Huérfanos 939 (33555). MVN: Flor de Loto.
IMPERIO, Estado 227 (30112). MVN: De Dunkerque a Hiroshima.
KING, Huérfanos 840 (32338). MVN: Un taxi para Tobruk.
LAS LILAS, J. de Dios Vial 1299 (41146). V y N: La flecha roja.
LIDO, Huérfanos 689 (34366). MVN: Crimen en Montecarlo.
METRO, Bandera 137 (82381). MVN: La luz en la plaza.
NILIO, Monjitas 879 (39078). MVN: Tres saleros del bosque.
ORIENTE, Pedro de Valdivia 999 (41343). V y N: Un taxi para Tobruk.
PACIFIC, Huérfanos 1147 (8931). MVN: Espía o amante.
FEDRO DE VALDIVIA, Pedro de Valdivia 1712 (43848). V y N: Tuja en Septiembre.
PLAZA, Compañía 1068 (84714). MVN: Vivir.
REN, Huérfanos 735 (31142). MVN: El milagro de los peces.
SANTA LUCIA, Avenida B. O'Higgins 618 (34718). MVN: Siete maravillas del mundo (en cine).

Vuelve... DIONISIO
DIONISIO, la obra de Alejandro Sieveking, que el público y la crítica han comentado sin reservas, volverá a la Sala Camilo Henríquez desde el 4 de julio en función vermut. Una producción del Teatro de Ensayo, bajo la dirección de Eugenio Dittborn.



ABRIGOS
para caballeros, desde E° 14,00 y en gamuza fina, desde E° 29,-

CREDITOS
LA AFRICANA
ESMERALDA 874

ROTATIVOS

ALAMEDA, Av. B. O'Higgins 2987 (31234). Los comancheros. Los Piratas de Tortuga. Las Uir. Not. del Mundial de Fútbol.
A. ALESA, Av. B. O'Higgins 2879 (30848). Palscois. La historia de los sucesos. Las Uir. Noticias del Campeonato Mundial.
AUDITORIUM, Bandera 238 (84688). La ardiente enamorada. El camino de Oregón.
AVENIDA MATTA, Av. Matia 619 (31435). Shane, el desconocido. El ladrón de Bagdad. La espada mágica.
BAQUEDANO, Plaza Italia 873 (31287). El dueño del mundo. Pluma roja.
BLANCO ENCLADA, Blanco Enclada 220 (31787). Dos hijos desobedientes. El ladrón de Bagdad. La espada mágica.
CAPITOL, Independencia 224 (37246). Lladrones de niños. Misión suicida. Garras de murciélago. La cabeza de Pancho Villa.
CAPRI, Monjitas 833 (30241). El hombre quieto. El candelero de bronce.
CERVANTES, Matías Cousiols 134 (31894). El bromista.
CINELANDIA, Fomento 340 (81387). El analfabeto. El padre pinto.
CITY, Agustinas 1022 (66787). Imperio de los malhechores. Noticiero.
CONTINENTAL, Plaza Bulnes 41 (30733). Nacidos en la tierra de los Cielos. Noticias.

CHILE, Recoleta 2184 (37089). La viudita indomable. Desde la tumba. Hergencia de la carne. EL SALTO. El salto 1130 (31213). La cucaracha. El vencedor de su padre. Gesta heroica. FLORIDA, Estado 228 (34289). El diablo a las 4.
HOLLYWOOD, Trararaval 2080 (42389). Cama para tres. El grito del diablo. Nubes en domingo.
HULEN, Huérfanos 279 (31680). Los médicos jóvenes.
INFERIAL, San Diego 134 (5112). Tarrón el magnífico. Rapadía. Shane, el desconocido.
ITALIA, Bulnes 471 (11843). Descenso del personal.
MADRID, Chacabuco 22, C (30637). Un grito de terror. Sedak, el rededor del diablo. Nubes en domingo.
MAYO, Monjitas 879 (391281). La primavera de las domesticas.
MISTIA, San Diego 279 (30384). Viaje al fondo del mar. Frankenstein. El Noticiero del Mundial de Fútbol.
MONACO, A. Prat 715 (30245). La balada del soldado. La encan. Ladrón muertrero. El ladrón de Bagdad.
NACIONAL, Independencia 801 (37094). Nunca en domingo. Los jóvenes salvajes. Rapadía.
NORMANDIE, Av. B. O'Higgins 139 (32149). Europa de noche. Cuentos de verano.
NOVIDADES, Cueto 237 (84594). La luna es azul. La mujer tendida. Rocco y sus hermanos.
REPUBLICA, República 238 (30613). América de noche. Cartas de una novia.
RIO, Monjitas 743 (33530). Diablos para el desayuno. Noticias.
RITZ, San Antonio 50, (38613). Cuentos de verano. Propiedad privada.

Prosigue el éxito de "Flor de loto" en 2 teatros

La hermosa película FLOR DE LOTO, con censura mayores de 14 años, se proyecta en los cines Huérfanos y Gran Palace, con Nan cy Kwan y lucido reparto. Esta película de Universal en bello colorido, bate record de taquilla.

Comentarios artísticos del BODEGON

El 5 del próximo mes de julio debutará en el BODEGON el cantante Armando Palacio, que viene precedido de muchos galardones conquistados en sus jiras por el continente. La estrella argentina de la canción LIZA FONTAN está cumpliendo sus últimas actuaciones. Esperamos tenerla pronto nuevamente entre nosotros, ya que con su arte exquisito ha dejado innumerables admiradores. Continúan actuando en este establecimiento con bastante éxito el famoso trío vocal argentino LOS CHAINAS, que ha logrado penetrar en el público como uno de los mejores conjuntos. El simpático y agradable cuarteto chileno LOS CAMPESES, que comanda Pancho Vives con MARIA DE LOS ANGELES, que ha logrado penetrar en el público como uno de los mejores conjuntos. El simpático y agradable cuarteto chileno LOS CAMPESES, que comanda Pancho Vives con MARIA DE LOS ANGELES, que ha logrado penetrar en el público como uno de los mejores conjuntos.

FUNCIONES POPULARES

elabanderado
animas de día claro
HOY todos los días VERMUT
HOY todos los días NOCHE domingo matinee
teatro antonio varas
INSTITUTO DEL TEATRO U. DE CHILE

HOY YORK
Rolé 11 a 24 hrs
MAYORES y MENORES.
¿EL HOMBRE QUE VOLO HASTA DONDE NINGUNO OTRO HABIA VOLADO?
¿EL avión cohete que desahó al espacio?
X15
EL AVIÓN COHETE X15

"LA PERGOLA", ahora en Valparaíso

MARIANELA, la sin igual "Carmela" de "La Pergola" de los Flores.

"La Pergola de los Flores", la comedia musical que durante tres años ha logrado mantener el interés del público santiaguino y también el de numerosas provincias, se presentará desde mañana viernes, y solamente por tres días, en la Feria ASIVA, de Valparaíso, en otro esfuerzo económico-artístico de sus organizadores. "La Pergola", que obtuvo su consagración mundial en Madrid a mediados del año pasado, llegando a ser considerada como una de las más espectaculares comedias musicales presentadas en España durante los últimos años, ocupará el escenario del velódromo de Playa Ancha, donde se han venido presentando los mejores artistas nacionales y extranjeros.

El equipo artístico viajará a Valparaíso mañana mismo, mientras que los elementos técnicos comenzarán a llegar hoy en la mañana para la preparación del montaje. Este sensacional espectáculo, escrito en colaboración con Pancho Flores del Camarero, y protagonizado por MARIANELA, la sin igual "Carmela" de "La Pergola" de los Flores, es probable que sea una de las últimas representaciones en Chile, ya que existe el propósito de finalizar la triunfal serie de representaciones a mediados de septiembre en Buenos Aires, con motivo de la Semana de la Chilendidad que viene iniciándose desde hace dos días en la capital argentina, nuestro Embajador, Sergio Guzmán Olivos.

En "La Pergola de los Flores" tienen destacada actuación la actriz-cantante MARIANELA, Matilde Broderick, Gonzáles, Justo Ugarte, María Hugo Sepúlveda, Mirella Valiz y más de treinta actores chilenos.

Horario especial para las exhibiciones de**"Lo que el viento se llevó"**

Por su larga duración se han establecido horarios especiales para la exhibición de la extraordinaria película "LO QUE EL VIENTO SE LLEVO", que mañana jueves iniciará sus nuevas exhibiciones en los teatros Metro y California.

Se informa al público que las funciones de esta producción se iniciarán, en días hábiles, a las 15 y a las 19:30 horas, tanto en el Metro como en el California. Para los días sábado, domingo y festivos, se iniciará a las 15:30, 17:30 y a las 19:30 horas, respectivamente. La película, que en los últimos días de exhibición, presentará la película "Lo que el viento se llevó", se iniciará a las 15:30, 17:30 y a las 19:30 horas, respectivamente.

INSTITUTO DE EXTENSION MUSICAL

BALLET NACIONAL CHILENO
DIRECTOR, E. UTHOFF
HOY, 19 horas.

Teatro VICTORIA
ESTRINO DE
"CUENTO DE BRUJAS"
Baldric-Becerra
PERSONAJES:
Pedro Urdemales; Armando Contador
Las brujas: Rayén Méndez, Argentina Terri y Nora Salvo

"ADAN Y EVA"
Cullberg-Rosenberg
PERSONAJES:
Adán: José Uribe
Eva: Hilda Ríveros
ADEMAS:
"LA MESA VERDE"
Jooss-Cohen
AGRUPACION ORQUESTAL DEL IEM
Director, Agustín Culler
ENTRADAS EN VENTA

MANANA, 19 horas
TEATRO GRAN PALACE
6.º CONCIERTO DE LA
ORQUESTA SINFONICA DE CHILE
PROGRAMA:
Lefebvre, "Divertimento"
Brahms, "Doble concierto para violín y cello"
Schumann, Sinfonía N.º 1
Solistas: Jaime de la Jara y Jorge Román
Director, Georg Ludwig Jochem

SOLICITA CONCESION DE SERVICIO ELECTRICO

La Empresa Nacional de Electricidad S.A. está solicitando del Supremo Gobierno que, en conformidad con la Ley General de Servicios Eléctricos, le otorgue la concesión definitiva de servicios eléctricos para establecer, operar y explotar una línea de transporte de energía eléctrica de 132 KV, entre los pueblos de Trapan y Polcura, en la provincia de Rude.

Esta línea es el tramo final de la línea Rude-Trapan, cuya concesión también se encuentra en trámite. En su recorrido de 10 kilómetros de longitud, atraviesa los predios siguientes, en las longitudes que se indican y en los de propiedad particular será necesario establecer servidumbre en conformidad con la ley.

Nombre del propietario	Nombre del predio	Longitud en metros
Victor Herrera Hernández	Mellica	400
Fernando Una Castillo	La Pina	1.200
José Ortega A.	Pina Juanita	250
Manuel Figueroa	Rastrojo	250
Pedro Morales	Derrumbe	250
Pedro Tomás Cárdenas	Santa Filomena	250
Tomás Infante Hernández	El Porvenir	250
Práxedes Vargas G.	Rastrojo	250
Francisco Cif G.	Rastrojo	250
Idoro Morales	Rastrojo	250
Piscal	Rastrojo	250
Jerónimo Cisternas	Valle Intermedio	250
Laura Seguel	Valle Intermedio	250
Genaro Mellado	El Membrillo	250
FFCC del Estado	Hijuela	250
Herminda Moreno B.	Hijuela	250

Se hace la presente publicación en conformidad con la Ley General de Servicios Eléctricos.

El Ingeniero Director de Servicios Eléctricos y de Gas

