AUTORIDADES FINANCIERAS INTERNACIONALES.-

Elogian política económica de Chile

WASHINGTON, 24.— (UP). — Altas autoridades financieras internacionales elogiaron hoy a Chile por sus resueltos esfuerzos por poner atajo a la inflación y lograr una economía equilibrada.

Prominentes funcionarios que asisten a las sesiones anuales del Fondo Monetario Internacional y del Banco Mundial en esta capital dijeron a la United Press que ambas instituciones apoyan firmemente la lucha que está librando ese país contra la caída de los precios de los artículos primarios.

Con relación a esto, Felipe Herrera, gerente general del Banco Central de Chile, y jefe de la delegación de su país a las mencionadas reuniones, tiene un nutrido programa de acción para discutir las actividades del Banco y del Fondo en Chile.

Se ha sabido que en ese programa figuran las siguientes entrevistas:

1) Con el Fondo Monetario Internacional a propósito del acuerdo por 75.000.000 de dólares, de los cuales sólo 12.500.000 han sido utilizados hasta el momento;

2) Con el Banco Mundial, acerca del progreso de las negociaciones sobre un empréstito de 32.000.000 de do-

(A la página 2, N.o 26)

TIEMPO PARA SANTIAGO
BUENO
TEMPERATURA DE AYER
MAXIMA: 23.9 grados C, a las 15 horas 10 minutos.
MINIMA: 5.8 grados C, a las 7 horas 30 minutos.
El Sol saldrá a las 6 horas 28 minutos, y se pondrá a las 18 horas 42 minutos.—La Luna saldrá a las 7 horas 31 minutos, y se pondrá a las 21 horas 6 minutos.
FASE: Cuarto creciente el 30 del presente.

LA NACION

AÑO XLI — MIERCOLES 25 DE SEPTIEMBRE DE 1957 — SANTIAGO DE CHILE — PRECIO: $ 30.— N.o 14.539

EDICION DE 16 PAGINAS

CRONICA	Págs. 1, 2, 3 y 4	CABLES	Pág. 9
REDACCION		DEPORTES	10 y 12
POLITICA		TURF	11
GREMIALES		ECONOMICOS	14
VIDA SOCIAL		TEATROS	15
PROVINCIAS		MAGAZINE	16

RECHAZADA EXTRADICION DE 5 REFUGIADOS ARGENTINOS

SOLO GMO. PATRICIO KELLY SERA DEVUELTO A BUENOS AIRES

PROHIBEN VIAJES DE LOS ESCOLARES FUERA DEL PAIS

El Ministro de Educación Pública, vicealmirante Manuel Quintana Oyarzún, envió una circular a los Directores Generales de Educación Primaria, Secundaria, Agrícola, Comercial y Técnica, anunciando que quedan prohibidos los viajes de escolares al extranjero, en períodos de actividad educacional.

Se establece en esta circular que estos viajes deberán ser debidamente autorizados, cuando, se trate de una efectiva necesidad de tipo pedagógico.

CHILENO INTENTO CRUZAR LOS ANDES EN PLENO TEMPORAL

MENDOZA, 24.— (UP). —Raúl Inostroza, chileno, de 29 años de edad, está en el hospital Emilio Civit internado por congelación en sus pies y manos.

Inostroza intentó cruzar la cordillera a pie por el paso El Portillo, en el departamento de Tunuyán.

Fué sorprendido por una tormenta de nieve, pero logró alcanzar un refugio militar donde se le prestaron los primeros auxilios.

Delegación militar de Ecuador regresó ayer

A las 10.20 horas despegó de Los Cerrillos el Transporte DC-3, de la Fuerza Aérea del Ecuador, en que viajan de regreso los miembros de la delegación de las Fuerzas Armadas de ese país a las Fiestas Patrias de Chile, al mando del coronel de Ejército Octavio Cevallos.

La delegación, que incluía 16 personas, fue despedida en Los Cerrillos por altos jefes de las Fuerzas Armadas chilenas.

Emoción en el aeropuerto

¡POR FIN LLEGASTE!, exclamó la señora María Eugenia de Holtheuer a su hija María Eugenia, cuando ésta entró corriendo al recinto de la Aduana. Su hermano Guillermo y Guillermo Román, la saludan cariñosamente. Escenas hondamente emotivas se sucedieron a cada instante. Hasta abuelitas esperaban a sus nietas.

LA CORTE SUPREMA DECLARA QUE NO PODRA SER CONDENADO A MUERTE

JORGE ANTONIO, HECTOR CAMPORA, JOSE G. ESPEJO, JOHN W. COOKE Y JOSE GOMIS QUEDARON EN LIBERTAD

En fallo de alzada expedido ayer, la Corte Suprema, a través de su Segunda Sala, confirmó la sentencia por la cual el Presidente del Tribunal, don Miguel Aylwin, denegó la extradición de los seis refugiados argentinos, con declaración de que se revoca dicha resolución en lo tocante al presidente de la Alianza Nacionalista Libertadora, señor Guillermo Patricio Kelly Varela, quien deberá ser enviado a la República Argentina para su procesamiento. Se señala que por ningún motivo podrá aplicársele al inculpado la pena de muerte.

Los favorecidos con la sentencia, que ayer mismo recuperaron su libertad, son el magnate industrial Jorge Antonio, quien presidía las 29 poderosas empresas que formaban el Grupo "Jorge Antonio"; el ex Presidente de la Cámara de Diputados, doctor Héctor Cámpora; el presidente del Partido Peronista, John William Cooke; el secretario general de la Confederación General de Trabajadores, José Gregorio Espejo, y el dirigente máximo de los trabajadores petrolíferos, diputado Pedro José Andrés Gomis Fargas.

Patricio Kelly continuó en la celda que ocupa en la Penitenciaría Nacional, y se encuentra a disposición del Ministerio de Relaciones Exteriores, el cual deberá entregarlo, a su vez, al Ministerio de Relaciones de Argentina.

VOTACION DEL TRIBUNAL. — Sólo por un voto Kelly será enviado a su patria para ser procesado. Por la confirmatoria del fallo de primera instancia, que denegaba la extradición de los seis refugiados, votaron el Presidente de la Segunda Sala, don Humberto Bianchi Valenzuela, y los Ministros señores Ciro Salazar Monroy y Domingo Godoy. Por la confirmatoria con declaración de que Kelly debe ser extradido votaron los Ministros señores Osvaldo Illanes Benítez y Eduardo Varas Videla y los abogados integrantes señores Rafael Moreno y Miguel Ibáñez.

El Ministro don Osvaldo Illanes, aunque concurrió con su voto al fallo de mayoría, previno que, según su criterio, debía concederse la extradición a Kelly, Gomis y Espejo. El abogado integrante don Miguel Ibáñez emitió también un pronunciamiento disidente, el cual, tal como el anterior, no influyó en la sentencia.

Redactó el fallo de alzada, que consta de cincuenta fojas el Ministro de la Corte Suprema don Eduardo Varas Videla.

ENTREVISTA A LOS REFUGIADOS. — LA NACION entrevistó a los seis refugiados en

(A la página 2, N.o 21)

CONSEJO DE GABINETE SE REUNE A LAS 9.30

Hoy a las 9.30 horas se reunirá el Consejo de Gabinete convocado por el Presidente de la República, Excmo. señor Ibáñez, según informó ayer al mediodía el Ministro Secretario General de Gobierno, don Mario Ciudad Vásquez.

Kelly firma su sentencia

"Soy revolucionario y hombre de lucha. Por eso no puedo estar desmoralizado con el resultado de la sentencia, y desde la cárcel en que me encierren, seguiré luchando", dijo a LA NACION Guillermo Patricio Kelly, el presidente de la Alianza Nacionalista Libertadora. Luego, con la misma entereza y presencia de ánimo, firmó con rasgos rápidos y enérgicos la notificación de que deberá ser devuelto a Argentina para su procesamiento. Lo acompaña en el grabado el mayor don Raúl Fajardo, Jefe de la Guardia de la Penitenciaría, quien, junto con el Alcaide, don Salvador Mejía Delzo y del Jefe de la Guardia de Palacio, don Alfonso Palma, fueron testigos de la notificación.

Abrazos, besos y lágrimas a la llegada de 47 liceanas ayer en "Los Cerrillos"

Viajaron 26 horas en tren desde Buenos Aires hasta Mendoza

Firmaron documentos por 9 mil nacionales para poder regresar

Trescientas personas —padres, hermanos y amigos— dieron emocionado recibimiento, con abrazos, besos y lágrimas, a 47 alumnas del Liceo N.o 1 de Niñas, "Javiera Carrera", que llegaron en dos grupos por vía LAN-CHILE, procedentes de Mendoza, luego de sufrir ingratas incidencias derivadas de la insolvente actitud de una Empresa de Turismo, cuyos propietarios se encuentran detenidos y a disposición del Primer Juzgado del Crimen.

El primer grupo de alumnas llegó a Los Cerrillos a las 16 horas, y compuesto por 14 jovencitas; el último, formado por 33 escolares, lo hizo a las 19.20, y dieron origen, en sendas oportunidades, a conmovedoras escenas.

Padres y hermanos de las jovencitas que viajaban rumbo a Santiago cumplieron dos días "haciendo guardia" en la losa de Los Cerrillos. Cada avión que aterrizaba era una esperanza. Luego volvían a disponerse para esperar otro anuncio que a ratos daban por los altoparlantes.

Hacia la caída del a tarde, no menos de medio millar de personas se apretujaban en las salas y lugares posibles del edificio de emergencia del puerto aéreo. El altoparlante anunció que a las 19.20 horas tocaría losa un avión LAN-CHILE procedente de Mendoza. Las profesoras del Liceo N.o 1 de Niñas, encabezadas por su directora, señora Marina de Silva, querían estar en todas partes. Se mostraban más nerviosas que los propios familiares.

ABRAZOS, BESOS Y LAGRIMAS. — Bajada la portezuela posterior del avión LAN, la Directora del Liceo N.o 1 llegó hasta la escalera, protegida por uniformados y empleados de la Empresa. El primero en aparecer fue el piloto.

—¡Cuántas chiquillas me trae! —le gritó la Directora.

—¡Treinta y tres! —respondió el piloto.

—¿Por qué no me las trajo todas?

—¡No cabían más, señora!

La Directora sacó sus cuentas en alta voz: "A las 4 llegaron 14, ahora 33, más 36 de ayer... ¿Cuántas me faltan?...".

Comenzaron a bajar y comenzaron los abrazos y besos. Algunas chiquillas y algunos padres no pudieron contener las lágrimas y se escabulleron para ocultarlas.

Largos minutos tardaron los saludos. Algunas jovencitas buscaban a algún pariente. Luego exclamaban desilusionadas: "No

(A la página 2, N.o 24)

DOS PASAJES A BOLIVIA.-

Obsequio de "La Nación" a sus lectores

Anoche se efectuó el sorteo de los dos pasajes que LA NACION y LAN ofrecieron a los deportistas de todo Chile, para que presencien en La Paz, el próximo domingo, con todos los gastos pagados, el partido de revancha entre los seleccionados de fútbol de Chile y Bolivia. El acto fue oficializado con la actuación del Notario Público, don Jorge Gaete, ante numeroso público, resultando favorecidos la señorita Rosa Zamorano y el señor Alberto Rojas, con el viaje a Bolivia, y el señor Manuel Fuentes Fernández, con terno de VESTEX.

LICORES JL LOS MEJORES

SALIERON ANOCHE EN LIBERTAD

Después de soportar por largo tiempo las privaciones de la prisión, recuperaron ayer su libertad los refugiados argentinos Jorge Antonio, Héctor Cámpora, John William Cooke, José Gregorio Espejo y José Pedro Andrés Gomis, los cuales, junto con Guillermo Patricio Kelly se fugaron espectacularmente el 18 de marzo último desde el presidio de Río Gallegos, donde se encontraban recluidos por orden de las autoridades de su país. En el grabado superior aparece el secretario general de la CGT, José Gregorio Espejo en compañía de su esposa, señora María de Espejo y de sus hijitas María Eva y Eva Beatriz en los momentos en que se prepara para abandonar la Penitenciaría. A la derecha, aparecen el presidente del Partido Peronista, John William Cooke y el diputado José Pedro Andrés Gomis, mientras escuchan la notificación. En el grabado inferior izquierdo, Jorge Antonio acompañado de su esposa, señora Esmeralda Rubin de Antonio, abandona la Clínica Santa María, donde estuvo internado, y por último, el ex Presidente de la Cámara de Diputados, Héctor Cámpora, recibe el saludo afectuoso de su esposa, señora María Georgina Acevedo, quien con un prolongado abrazo lo recibió al quedar en libertad. Sólo Guillermo Patricio Kelly quedó en la Penitenciaría, en espera de que se le envíe a su país para su procesamiento.

Explotación de "El Algarrobo" constituye única esperanza de progreso para Atacama

Expresan los habitantes de esa provincia al comentar la dictación del Decreto Nº 86

APOYO DECIDIDO DE LOS HIJOS DE ESA TIERRA A LA POLITICA DEL GOBIERNO

LA EXPECTACION creada con la dictación del Decreto número 86, que autoriza la explotación y exportación de los minerales de hierro de "El Algarrobo", ha llegado con toda su realidad a los habitantes de Atacama, quienes ven en las frondosas pero inconsistentes críticas formuladas, el interés de algunos círculos y la maniobra política, postergando las legítimas cuante convenientes perspectivas de esa provincia para salir de su postración económica e incorporarse con propiedad a los nuevos niveles de trabajo, producción, progreso y bienestar.

Los atacameños vislumbran poderosos intereses políticos y económicos tras la cortina de las infundadas críticas. Y por eso están dando, desde ya, su más amplio y decidido respaldo al Gobierno, en su patriótico y visionario esfuerzo de incorporar a la economía nacional la mayor parte posible de las riquezas de nuestra tierra.

Los más representativos círculos de esa provincia insisten en la necesidad de que se haga efectiva la explotación del mineral de hierro "El Algarrobo". El director del prestigioso periódico de Vallenar "El Eco del Huasco", don Emilio Carvajal S., hombre vinculado estrechamente a esa tierra y conocedor de sus problemas, expresa que no vacila "en declarar, a nombre de todos los habitantes del Huasco, que en este discutido asunto también debe considerarse la voz de estos ciudadanos, pues aquí se tiene como única esperanza positiva para un futuro mejor, de trabajo y de progreso, la explotación de esta inmensa riqueza minera".

HABLA LA CIUDADANIA DE HUASCO.— Sin mayores comentarios, a continuación transcribimos el editorial publicado el 21 del presente, por el referido y representativo periódico local, bajo el título de "Debe explotarse la riqueza de "El Algarrobo".

"Pocas veces se había formado una polémica entre mayor número de partes, que ahora, con el bullado asunto del Decreto N.o 86, del Ministerio de Minería, por el cual se autoriza la explotación y exportación de minerales de hierro de "El Algarrobo".

Han intervenido en este entredicho, como partes interesadas, por un lado, entre otras firmas, la Compañía de Acero del Pacífico; la Asociación de Industriales Metalúrgicos, la Cámara Chilena de la Construcción y la Asociación de Fabricantes de Conservas.

Por el otro lado, en la parte defensiva, la Sociedad Comercial Marítima y Minera W. A. Muller y Co. Ltda., en representación de la Sociedad Holandesa N. V. Algarrobo Mijnen.

En la imposibilidad material de espacio para poder comentar lo que cada cual ha dicho por la prensa en grandes remitidos, sobre la explotación de los yacimientos de El Algarrobo, en relación con el Decreto N.o 86, queremos también terciar nosotros en este asunto, como periodistas de esta tierra, en que está ubicada esta riqueza minera. SOLAMENTE para dejar claramente establecido que, salvo el Gobierno, ninguno de los "litigantes" se ha acordado para nada de los habitantes de esta tierra, en que está ubicado El Algarrobo y por cuyo motivo fundamental deben ser tomados en cuenta y considerados, según la lógica, como parte principal.

Creemos que con el mismo derecho que interviene en este pleito la Asociación de Fabricantes de Conservas, en la defensa de los tarros que necesita para envasar sus productos, pueden hacerlo los que son dueños naturales de esta riqueza, en la que cifran una esperanza de bienestar, alimentada desde hace muchos años, desde que fue descubierta por los mineros.

Se ha querido aprovechar del Decreto N.o 86 del Ministerio de Minería, para, con fines políticos, aunque disfrazados, formar una tempestad dentro de un vaso de agua, en lo que, en cierto modo de buena fe, han intervenido desde el mismo plano otros sectores, como los propios diarios serios de la capital.

Para probar lo que decimos, basta con leer los alegatos de todos los interesados en lo que a los minerales de hierro se refiere y ver cómo todos terminan por reconocer que pueden explotarse y exportarse los minerales de hierro de El Algarrobo, mediante su limitación respectiva, para el uso nacional.

El Gobierno también está de acuerdo en este último, como igualmente los propietarios del mineral.

Así lo explicó largamente en la Cámara de Diputados el Ministro de Minería, don Osvaldo Sainte-Marie y así lo reconoce la Sociedad Comercial, Marítima y Minera W. H. Muller y Co. Ltda.

En estas condiciones, entonces, debe explotarse El Algarrobo para el futuro económico de nuestra región, de nuestra provincia y de nuestro país.

Refiriéndose a este asunto en la Cámara, dijo muy bien nuestro diputado, señor Barrionuevo, entre otras cosas, sobre el hierro:

"Según sé, las necesidades de la Compañía de Acero del Pacífico son del orden de las cuatrocientas mil toneladas anuales, y si El Algarrobo tiene la cubicación que tendría, según muchos, al reservar todo el mineral a esa Compañía importaría asegurarle su abastecimiento por un lapso de 750 años, lo que es excesivo. No creo que las generaciones del siglo 28 se enojarían tanto con nosotros como para no perdonarnos el que, para salir de apuros, les dejemos disminuidos en un poco su caudal hereditario".

Los habitantes del valle de Huasco, valle que fuera de esta riqueza minera no cuenta con otros grandes y positivos medios para sobrevivir y progresar, estiman que debe explotarse a la brevedad posible El Algarrobo, sin perjuicio del abastecimiento de Huachipato y no olvidando que existen en el país otros yacimientos de hierro, para que aporten también su cuota respectiva".

Vicecanciller de China llegará hoy a Santiago

Mañana es recibido por S. E.

Hoy, a las 16 horas, llegará a Santiago el Viceministro de Relaciones Exteriores de China, señor Shen Chang-Huan. Será recibido en Los Cerrillos por el Subsecretario de Relaciones, interino, señor Mariano Bustos; el Edecán Aéreo de S. E., comandante Joaquín García; Subjefe del Protocolo, señor Ramón L. Rodríguez; Edecán Civil del señor Chang, don Higinio González, y Embajador de China, señor Pao Yu-Ying.

Acompañan al señor Shen Chang-Huan, el señor Chon Ching-Men, asesor del Ministerio de Relaciones Exteriores de su país, con el rango de Ministro Plenipotenciario; el señor Kiang Yi-Seng, Director del Departamento de Informaciones de la Cancillería de Formosa, como Ministro Plenipotenciario; el señor Senba P. W. Seng, Vicedirector del Departamento de Asuntos Americanos; el señor Hoo Che-Shy, Consejero de la Embajada China en Madrid, y el señor Mao Chi-Hsien, Secretario del Ministerio de Relaciones Exteriores.

A las 18.30 horas, el señor Chang-Huan visitará al Ministro de Relaciones, señor Osvalde Sainte-Marie, y mañana, a las 11 horas, será recibido por el Presidente de la República. A las 11.30, el señor Chang-Huan depositará una ofrenda floral en el monumento a O'Higgins, y al mediodía, el señor Sainte-Marie ofrecerá un almuerzo en su honor, en el Palacio Cousiño.

En la tarde, el señor Chang-Huan visitará el mineral de Sewell, de donde regresará el jueves en la tarde.

N.o 21

cuanto el Receptor de Mayor Cuantía, don Eduardo Echeverría Bastía, después de una hora y 45 minutos de lectura, dio término a la notificación de la sentencia.

Guillermo Patricio Kelly, a pesar de su incierta situación no demostró abatimiento. "Soy un revolucionario —dijo— y soy un hombre de lucha, de modo que por ningún motivo puedo estar desmoralizado. Cuando pise tierra chilena, manifesté mi plena confianza en la Justicia de este país. Por eso, aunque el fallo me afecta, nada tengo que objetar. Ratifico mi posición de anticomunista. Soy hombre sin prejuicios raciales ni religiosos. Dentro de algunas horas, quizás, me enviarán a Buenos Aires, pero antes de irme quiero reiterar que, como revolucionario idealista, estoy contra las tiranías, y que desde la cárcel en que me encierren seguiré luchando".

Por su parte, el presidente del Partido Peronista, John William Cooke, manifestó: "Yo, como asilado, no puedo entrar a calificar la decisión de los tribunales chilenos, porque estaría violando el derecho de asilo. Respecto a la suerte de Kelly, temo lo peor. En lo que a mí toca, ahora comenzaré a buscar trabajo para quedarme en Chile".

Alicia Eguren, la novia de Cooke, doctora en Filosofía de la Universidad de Buenos Aires, dijo: "Yo no puedo estar contenta, pues si bien mis compañeros de lucha salen en libertad, Kelly debe regresar a Argentina".

"Estoy realmente dolorido por lo que ha ocurrido con Kelly —puntualizó el diputado Gomis—. Conociéndolo como lo conozco, esto resulta verdaderamente desconcertante. Ustedes perdónenme, pero estoy afectado con esto y no deseo hablar más del asunto."

"Es monstruoso lo de Kelly —expresó más adelante Espejo—. No comprendo cómo pudo ocurrir esto. Todos sabemos que los cargos imputados a Kelly sólo forman parte de la persecución política de que se nos ha hecho objeto."

El doctor Cámpora, en los momentos que salía en pos de la libertad, acompañado de su esposa, María Georgina Acevedo, manifestó: "Se ha cumplido la confianza que mantenía en los estrados judiciales chilenos. Mas no tengo toda la alegría que debiera tener, porque ha quedado en el camino un compañero y un amigo que, como nosotros, ha sido víctima de la más tenaz y persistente persecución política. Pienso quedarme en Chile, donde creo que esta nación hermana no ha de defraudar el asilo que nos ha otorgado en forma definitiva. A su custodia y a la de su pabellón quedo, para quererla y respetarla".

Jorge Antonio, el poderoso industrial, fue entrevistado por reporteros de nuestro diario cuando abandonaba la Clínica Santa María, donde se hallaba internado. "Después de dos largos años de penoso encierro —dijo—, luego de haberme puesto voluntariamente a disposición de las autoridades revolucionarias de mi país, dejo atrás este largo proceso de persecuciones, y me complazco en hacer llegar mi reconocimiento a todos aquellos que, de una forma u otra, me han acompañado en mi permanencia en Chile, haciéndome olvidar mi condición de detenido y de asilado. En una palabra, siento a Chile como mi propia patria y me radicaré aquí por ahora, tratando de saldar esta deuda de gratitud que he contraído con el noble pueblo chileno. Desde mi encierro no me preocuparon tanto las privaciones, la injusticia y la tortura moral a que éramos sometidos, como el porvenir de mi patria".

Hizo entrega, además, de una declaración, en que enjuicia hechos ocurridos en la República Argentina, y en que cifra sus esperanzas para el futuro.

DECLARACION DEL PRESIDENTE DEL COLEGIO DE ABOGADOS. — El abogado don Raúl Varela, presidente del Colegio de Abogados y defensor de Jorge Antonio, expresó a LA NACION: "Me parece que el fallo que dispuso la extradición de Kelly es un error. Se ha desconocido la regla de Caracas. Respecto al voto disidente, sólo puedo decir que un voto no hace sentencia, pero cabe señalar que con la denegatoria de la extradición mantuvieron concordancia los Ministros señores Bianchi, Salazar y Godoy en esta sentencia de alzada, y el Presidente de la Corte Suprema, don Miguel Aylwin, y el Fiscal, don Urbano Marín, en el fallo de primera instancia".

N.o 24

vino nadie a esperarme..." (Eran esperadas en la reja exterior del recinto).

Cuando las "viajeras" comenzaron a acercarse al recinto de la Aduana, desde más allá de las rejas comenzaron a oír sus nombres a gritos. Algunas dejaban sus maletines en el suelo y corrían a abrazar a sus padres, hermanos, amigos y muchas abuelitas que las esperaban desde las 8 de la mañana, ya desfallecientes.

Nos encontramos con mucha gente que hacía horas esperaba en Los Cerrillos.

—¿A quién espera Ud.?

—"A las alumnas de los Liceos...".

—¿A quién en particular?

— A nadie... hemos estado tan preocupadas por estas chiquillas.

De pronto nos volvemos a encontrar con la Directora del Liceo 1. Ya está más calmada. Nos reconoce en medio del torbellino de saludos y abrazos. "En fin —nos dice— en Buenos Aires quedaron sólo 7 chiquillas, en compañía de tres apoderados y de la profesora jefa de la delegación, señora Olga Jofré..., en fin, ya no es nada... mire lo que nos ha hecho sufrir esa gente desvergonzada... ¿puede escribir un artículo de cuero de diablo contra ellos en su diario?"...

PASAJES HASTA MENDOZA. — La llegada de este grupo ha permitido conocer nuevos entretelones de la manera torcida en que la Empresa de Turismo Chile-Sur realizó la operación de los viajes y hospedaje.

La Directora del Liceo N.o 1, con amplios antecedentes proporcionados por las profesoras, nos dice que sólo se reservaron y pagaron pasajes para las 95 personas de Santiago-Mendoza y Mendoza-Santiago, más 40 reservaciones en avión de Mendoza a Buenos Aires. Es curioso el hecho porque el trato fue que las 95 personas iban hasta Montevideo, con escalas en Mendoza y Buenos Aires.

PRIMEROS TROPIEZOS. — Cuando llegó el momento de viajar de Mendoza a Buenos Aires, se comprobó que sólo habían 40 pasajes aéreos. Las otras 55 debieron viajar en tren y tras largas y molestas discusiones, la Empresa devolvió la diferencia de los pasajes.

Una profesora nos dice: "Estoy terriblemente avergonzada. Ustedes no se imaginan cómo de bien nos trataron en Montevideo. Fuimos recibidas por altos personeros de Gobierno y algunos establecimientos educacionales nos proporcionaron rehiolulos en los que recorrimos toda esa hermosa capital. Después tuvimos que regresar sin pagar el Hotel. La Empresa de Turismo no lo hizo, como era su deber. Tampoco pagó el pasaje en vapor.

LES PIDIERON MAS DINERO. — Nos informa, en seguida, que los problemas y las sospechas comenzaron en Buenos Aires. En esa ciudad las jovencitas se distribuyeron en tres grupos: unas al Hotel "Gloria"; otras al Hotel "San Luis" y el último grupo en el Hotel "La Argentina". El propietario del Hotel "San Luis" fue el primero en conversar con la profesora jefe de la Delegación, señora Jofré. Le dijo que conocía muchísimo al señor José Manuel Cerda Correa y que no le merecía ninguna confianza. La sorprendió, finalmente, cuando le dijo que no había pagado un centavo por concepto de hospedaje.

Las profesoras se pusieron en comunicación con la secretaria del señor Cerda Correa, que se hospedaba en el Hotel Laffayette, solicitándole que concurriera al Hotel "San Luis" a pagar la cuenta. La señorita Lira llegó y conversó con el propietario y posteriormente con las profesoras. A estas últimas les dijo que no tuvieran nada que temer, pero de paso les dijo que como las liceanas viajarían a Montevideo, donde estarían dos días, convenía pagar las reservaciones, a fin de no tener problemas al regreso. Añadió que convenía que le dieran el dinero a ella, porque así lo obtendrían más barato. El dinero pasó, entonces, a manos de la secretaria.

FIRMAN DOCUMENTOS EN BAIRES. — Para poder salir de los hoteles de Buenos Aires, la profesora señora Olga Jofré debió firmar documentos por 9 mil nacionales, los que deberán ser remesados en el curso de la presente semana.

El regreso comenzó el lunes a las 6 horas, hora chilena, cuando las 33 estudiantes tomaron el tren en Buenos Aires con destino a Mendoza. Llegaron a esta ciudad andina ayer a las 8 de la mañana, es decir, después de 26 horas de viaje. "Fue lo más aburrido y cansador del mundo", nos dijo María Isabel Jaramillo, del 5.o C. "Llegamos sumamente cansadas y todas casi sin dormir. En Mendoza esperamos todo el día. Cuando muchas estábamos ya desesperadas, se nos dijo que tendríamos avión a las 6 de la tarde. Por suerte, fue cierto. ¿Qué hora es?

—Las 7.20.

— Claro... nos demoramos una hora veinte...

—¿Cómo lo pasaron?

—Fue un viaje muy hermoso... fue una suerte que las profesoras no nos dijeran nada de lo que estaba pasando... ¿Es cierto que hemos estado de moda en Santiago?

—En todo el país... —corrige Mabel Muñoz, compañera suya.

Nos parece que estamos de más. Las jovencitas se preguntan y se responden ellas mismas, y, en otras ocasiones, nos interrogan a nosotros. El reportaje comienza a trastrocarse.

NO ALCANZARON A POLOLEAR. — Silvia Tapia, Rosa Rojas y Patricia Blaggini llegaron felices. "Todos se portaron como verdaderos caballeros. En Buenos Aires, en el Hotel Argentina, nos dieron comida típica chilena, empanadas de horno y empanadas para el 18 de Septiembre".

—¿Y qué tal las amistades?

—No tuvimos ocasión de conocer "casi" a ningún chiquillo. Pero lo pasamos muy bien con los que estaban en la delegación... Puede decir en su diario que estamos felices y que sólo ahora hemos venido a saber que hemos estado de actualidad en Chile...

El C. de Periodistas ofreció recepción a colegas ecuatorianos

En la sala del directorio del Círculo de Periodistas de Santiago fue recibida la delegación de periodistas ecuatorianos que efectúan una visita oficial a nuestro país y que está integrada por los señores Rafael Borja, presidente de la Unión Nacional de Periodistas del Ecuador; Alfredo Llerena, Juan J. Paz y Miño y Ernesto Granizo.

La delegación visitante fue recibida por el presidente de la institución, señor Juan Emilio Pacull; secretario general, don Héctor Suárez Bastías, y tesorero, señor Orlando Millas y varios directores. El señor Pacull hizo entrega en nombre de los periodistas chilenos de una estatuilla de Camilo Henríquez al presidente de la Unión Nacional de Periodistas del Ecuador, señor Rafael Borja y de banderines de la institución, dejando de manifiesto el agrado con que el periodismo nacional recibe esta visita, que constituye el primer paso para un intercambio de hombres de prensa entre los dos países.

Por su parte, el Sr. Rafael Borja, junto con agradecer la recepción de los dirigentes periodísticos nacionales y manifestar su complacencia por conocer nuestro país, hizo entrega en nombre del periodismo ecuatoriano de una colección de discos con música autóctona de ese país y de una insignia de la institución profesional ecuatoriana. Asimismo el señor Borja hizo entrega de un obsequio para la reportera, señora Adriana Searle, quien visitó Ecuador con motivo de la transmisión del Mando Presidencial en ese país.

Finalmente, los periodistas visitantes fueron agasajados con una copa de champagne, invitándoseles luego a conocer las diversas dependencias del Círculo de Periodistas de Santiago.

Pidieron renuncia al Jefe de la Oficina de Partes de M. de Minería

El Ministro de Minería, Osvaldo Sainte-Marie, por encargo del Presidente de la República, pidió ayer la renuncia de su cargo al jefe de la Oficina de Partes y Archivo de esa Secretaría de Estado, Juan Cárter.

El Subsecretario subrogante de Minería, Nicomédes Gacitúa explicó que era facultad privativa del Presidente de la República el pedir la renuncia de los funcionarios de su confianza exclusiva, como es el caso del jefe de la Oficina de Partes y Archivo del Ministerio de Minería.

CASA DE AMERICA RENDIRA HOMENAJE A POETA ARGENTINO

La Casa de América rendirá mañana, a las 19 horas, un homenaje al maestro argentino Ricardo Rojas. El acto se realizará en la sede de la institución, en el Hotel Crillon, con la participación del poeta Roberto Meza Fuentes, quien disertará sobre "Ricardo Rojas, Caballero de América", y la recitadora Virginia Contardo, leerá la "Oda de las banderas", del vate recientemente fa-

★ CASIMIRES PEINADOS
FINOS CON GRANDES REBAJAS DE PRECIOS
UBIQUE A DON CHUNCHO EN EL 1086
CAMPEONATO MUNDIAL DE FUTBOL
CUPON
PARTIDO POR LAS ELIMINATORIAS DEL CAMPEONATO MUNDIAL 1958
CHILE - ARGENTINA
a efectuarse el 13 de octubre en Santiago (Chile)
CHILE ..... GOLES
ARGENTINA ... GOLES
NOMBRE .....
DIRECCION .....
CIUDAD .....
Recorte este cupón y depositelo en el buzón correspondiente, en el HALL del Diario.
(25)
★ STO. DOMINGO 1086

A CONGRESO INTERNACIONAL DE RADIO.— A Lima partieron ayer en el cuadrimotor Super Douglas DC-6B de LANCHILE, el presidente y secretario de la Asociación Interamericana de Radiodifusores, señores Ricardo Vivado Orsini y Julio Menadier Carrasco. Desde el Perú, vía Avianca, continuarán viaje a Bogotá para presidir la reunión del Consejo Directivo de la Asociación Interamericana de Radiodifusores, que se efectuará en la capital colombiana desde el 26 al 28 del mes en curso, en los amplios salones del Hotel Tequendama, ocasión en la cual se procederá a elegir la nueva mesa directiva de la A. I. R. y un director general.

El problema de la seguridad tratará hoy Torneo de Relaciones Industriales

Con sesiones de trabajo continuó ayer el desarrollo del "Segundo Seminario Internacional de Relaciones Industriales", que tiene lugar en el Roof Garden del Hotel Carrera.

"La revolución mental", fue el tema que en la mañana desarrolló como relator el señor Moisés Poblete Troncoso, catedrático universitario en Ciencias Económicas y funcionario de las Naciones Unidas. A su disertación siguió un debate de "mesa redonda", entre los delegados, acerca del tema expuesto. Posteriormente, y antes del mediodía, los señores Clifford J. Sammond, gerente de relaciones con el personal de EBASCO International, y Tom M. Ireland, director de entrenamiento y seguridad de la misma organización norteamericana, hablaron sobre "Cuántos, cómo, cuándo, dónde, a quién y por qué", materia que también fue discutida en "mesa redonda".

En la tarde se debatieron las ponencias de los señores E. Willis Whited, de entrenamiento industrial del Punto IV, y Rodolfo Arbat, ingeniero consultor, sobre los temas "Los trabajadores son seres humanos" y "El ambiente", respectivamente.

Finalizando las actividades del día, la American and Foreign Power Co., auspiciadora del Seminario, ofreció un coctel a los delegados en el Salón Sur del Hotel Carrera.

LA SEGURIDAD, TEMA DE HOY.— El programa de hoy consulta la consideración de las siguientes ponencias: "¿Qué pasa con la seguridad?", a cargo del señor Stanley B. Jarret, Director de Seguridad de la Braden Copper Company; "Seguridad en la Compañía Chilena de Electricidad Ltda.", el señor Carlos Heusser, gerente de relaciones públicas y seguridad de dicha empresa; "Convenios para establecer una Semana de Seguridad", a cargo del doctor de Souza, jefe del Departamento de Adiestramiento y Seguridad de la Cía. Paulista de Force y Luz, Brasil, y "Un Ingeniero para ingenieros", a cargo del señor Fernández Llorca, ayudante jefe del Departamento del Personal de la Compañía Cubana de Electricidad.

EL GERENTE DE "CHILE-SUR" SE CONFESO CULPABLE DEL "AFFAIRE"

Durante dos horas fueron interrogados ayer —de 9.30 a 11.30 horas— por el juez don Aliro Veloso, los propietarios de la Empresa "Chile-Sur", José Manuel Cerda Correa y Manuel Francisco de la Torre Añel, este último de nacionalidad argentina, que figuran como los principales inculpados por el "affaire" del viaje y paseo de las liceanas que visitaron Argentina y Uruguay.

En esta ocasión, José Manuel Cerda Correa, reconoció haber actuado dolosamente; pero su socio, De la Torre, se dedicó a responsabilizarlo exclusivamente.

Otra persona que será citada a declarar es el doctor Estanislao Fabelle, que en un comienzo quiso formar parte de este sociedad, pero por razones que sólo él sabe, desistió a última hora. Sus declaraciones serán puramente informativas, respecto de sus cual socios.

PROYECTO DE LEY. — El proyecto de ley 4.585, que se halla en trámite en la Cámara de Diputados, otorga facultades al Servicio Nacional de Turismo para intervenir y controlar las Agencias de Viaje. En la actualidad, debido a la falta de una herramiente legal, cualquier persona, con muy escaso capital, puede establecerse, con el peligro de que no sepa o no pueda cumplir con sus compromisos.

Estudian internación de ganado argentino

El Ministro de Economía, general Horacio Arce Fernández, anunció que se está estudiando la internación de grandes partidas de ganado argentino con el objeto de abastecer el consumo nacional.

Este anuncio fué hecho después que el Ministro fué informado por el Superintendente de Abastecimientos y Precios, don Silva Salinas, del alza de los precios registrada en las cotizaciones del ganado en ferias.

POLITICA ECONOMICA DEL GOBIERNO YA ESTA DANDO SUS BUENOS FRUTOS

Charla pronunciada por el Ministro de Economía, general H. Arce

La Cámara de Comercio Chileno-Alemana celebró ayer su reunión-almuerzo mensual, a la que asistió especialmente invitado el Ministro de Economía, General Horacio Arce Fernández.

La reunión fue presidida por el señor Hans Kraemer, y le correspondió a él saludar al Ministro de Economía y pronunciar el discurso inicial. En su intervención, el señor Kraemer se refirió al proceso inflacionista que ha afectado a Estados Unidos y Gran Bretaña, y finalmente ofreció la palabra al Ministro de Economía.

POLITICA DE PRECIOS.— El Ministro de Economía, en su intervención, se refirió especialmente a la política de precios aplicada por el Gobierno, calificándola como de "libertad de precios".

Reproducimos a continuación los principales párrafos de la exposición del Ministro Arce:

"Después de una larga experiencia, se ha demostrado que los preceptos legales, o reglamentarios, dictados en contradicción con las normas irrenunciables que gobiernan los procesos económicos, presentan dificultades graves en su aplicación. En cambio, las medidas de la autoridad inspiradas en principios económicos armónicos con la realidad económica, han significado una contribución efectiva al saneamiento de la situación nacional. Lo que antecede es especialmente cierto en el caso del problema de la política de precios, donde ha quedado demostrado que las medidas para fijar precios a los productos, muy rara vez, si acaso alguna vez, ha procurado algún beneficio real al consumidor".

MITO DE LAS BONIFICACIONES.— Agregó: "Lo ocurrido en los meses de mayo y junio de este año, ha venido a confirmar estas verdades. Por otro lado, cuando quiera que haya sido posible, durante algún tiempo, en la práctica mantener los precios fijados oficialmente por debajo de su verdadero nivel económico en términos de costos de producción, esto ha sido factible únicamente gracias a subvenciones de parte del Gobierno a los importadores o fabricantes de tales productos. Subvenciones que han representado un fardo pesado para cada uno de los consumidores. Aun, tales subvenciones, por regla general, no han podido ser satisfechas orgánicamente debido a la situación precaria de la Caja Fiscal y, por lo tanto, han contribuido a la necesidad de nuevas emisiones y al aumento de la inflación, que es el más injusto de todos los impuestos, y un impuesto al cual nadie, ni siquiera el más pobre, puede escapar. La práctica de fijar precios a niveles alejados de la realidad, ha disminuido el incentivo de producir muchísimos de los productos que son necesidades vitales de consumo para las grandes masas de nuestra población.

Ha sido especialmente perjudicial en el caso de productos agrícolas, donde al alto abastecimiento de nuestro país ha visto un creciente déficit. Este déficit se refleja en el presupuesto de divisas, cuya precaria condición desde hace años ha representado un grave problema para el país.

LIBERTAD DE PRECIOS.- En estas circunstancias y por estos motivos, el Gobierno ha decidido los controles directos sobre los precios deben terminarse tan pronto en el grado que sea posible. Al mismo tiempo, sin embargo, el Gobierno está consciente de que cho de que existe la necesidad de obligación y asegurar de que la libertad en materia de precios sea objeto de abusos de parte de aquellos elementos que traten de sacar ventajas personales de las medidas que son destinadas a aumentar el bienestar del país entero. Por lo tanto, el Gobierno ha instituido, y lo continuará haciendo todo el tiempo que sea necesario, un procedimiento de control de precios dentro del sistema de libre empresa.

Por ejemplo, agregó, el Gobierno no sabe de que existe la necesidad de una competencia sana en los distintos rubros del comercio a fin de evitar abusos de la libertad de precios de parte de los monopolios, y sabe que la existencia en tales industrias, como el pan, de la carne y de la distribución de verdura está lejos de ser satisfactoria. Por lo tanto, el Gobierno ha establecido la Industria de amasijo y está proyectando medidas que permitirán a los panaderos obtener mayores ventajas con este privilegio. El Gobierno también continuará investigando detrechamente la distribución de otros alimentos esenciales, como ser leche, verduras y otros. Se tendrá los mercados de alimentos bajo la vigilancia permanente de sus agentes reguladores".

INTENSA LABOR DE PAVIMENTACION EN TODO EL TERRITORIO

El Director de Pavimentación Urbana, ingeniero Guillermo Geisse Varas declaró ayer, que la Dirección a su cargo está realizando una intensa y efectiva labor de pavimentación en todo el país de acuerdo con los deseos expresos de S. E. el Presidente de la República.

Entre otras cosas destacó el señor Geisse Varas que se han destinado las sumas de $ 7.159.131, $ 3.201.741 y $ 6.132.517, para las construcciones de calzadas de hormigón de cemento en las comunas de Rengo, camino a Río Frío, pueblo Los Muermos y calle Barros Arana, en la comuna de Renca, respectivamente. Dijo que en el departamento de Coronel, para construcciones de calzadas; aceras de baldosas corrientes y obras complementarias se había destinado la suma de $ 15.274.283. Asimismo, dijo que las calzadas de hormigón en calle Lusitania de Viña del Mar, y en la calle 18 Septiembre, en la comuna de La Cisterna, contaban con un presupuesto de $ 10.976.972 y $ 5.089.478, respectivamente.

Para finalizar expresó que en reforma próxima entregaría un resumen completo de las obras de pavimentación y de las propuestas a que se llamará en fecha próxima para diversas obras de esta Dirección a su cargo.

N.o 26

lares para la electrificación de otros 500 kilómetros de ferrocarriles, y

3) Negociaciones de préstamos por más o menos 20.000.000 de dólares para caminos.

El interés manifestado por las autoridades del Banco y del Fondo en los propósitos económicos de Chile surge de los resueltos esfuerzos del Gobierno chileno para contener la inflación.

Esto es lo contrario a la política de hace cuatro años, cuando el Banco se negó a considerar siquiera otros empréstitos a ese país por lo que calificó de la tendencia existente allí.

Fue sólo algunos meses después que el Gobierno chileno puso en vigor su programa de estabilización que el Banco accedió a prestar 15.000.000 de dólares a la Corporación de Fomento de la Producción (entidad oficial) y a la Empresa Nacional de Electricidad.

Los economistas del Banco se hallan particularmente satisfechos por los esfuerzos de Chile para desarrollar sus industrias sin menoscabo del aumento de la producción.

Herrera declaró que la equilibrada política de su Gobierno motivó considerables elogios entre las autoridades presentes al iniciarse las sesiones esta semana.

El presidente del Banco Mundial, Eugene Black, se refirió a este problema en un discurso, en el cual dijo:

"Los Gobiernos no pueden permitirse grandes riesgos con la producción de alimentos para construir fábricas siderúrgicas con la mano de obra quitada a los campos; fomento; tienen que equilibrio entre la industria y la agricultura. Y los Gobiernos libres no pueden apartarse de la realidad y exigir a sus pueblos grandes sacrificios en nombre de la autarquía; tienen que conquistarse el comercio y las inversiones del mundo exterior para proporcionar mercaderías y ser vicios a sus programas de fomento tienen que equilibrar las inversiones para producir exportación con las inversiones para producir para el mercado interno".

GALGO AZUL
OFICINA SANTIAGO
8.45 Pullman Curicó, Talca, Linares.
6.30 Pullman Curicó, Talca, Linares, Parral, San Carlos, Chillán.
7.30 Pullman Rengo, San Fernando, Curicó.
8.15 Pullman Curicó, Talca, Linares, Parral, Cauquenes, Maule.
9.00 Pullman Curicó, Talca, San Javier, Linares.
10.15 Pullman Curicó, Linares, Parral, San Carlos, Chillán.
10.45 Primera Rengo, San Fernando, Curicó.
11.45 Pullman Curicó, San Javier, Cauquenes, Maule, por Sauzal.
14.10 Pullman Rengo, San Fernando, Curicó.
13.10 Pullman Curicó, Talca, Linares.
14.30 Primera Rengo, San Fernando, Curicó.
15.30 Pullman Curicó, Talca, Linares.
16.30 Pullman Rengo, San Fernando, Curicó.
17.45 Pullman Curicó, Talca, Linares.
18.30 Pullman San Fernando, Teno, Curicó.
19.30 Pullman Rengo, San Fernando, Curicó.
RESERVA DE PASAJES:
En Santiago: AVDA. 12 DE FEBRERO N.o 136 — FONO 88164
En Curicó: CAMILO HENRIQUEZ esquina de YUNGAY — FONO 387

EXPOSICION ANUAL DE TRABAJOS EN ESCUELA TECNICA FEMENINA

Mañana, a las 18 horas, será inaugurada la exposición anual de trabajos de la Escuela Técnica Femenina N.o 3, ubicada en la Gran Avenida 4688. A este acto asistirán jefes educacionales y autoridades de la comuna de San Miguel.

Esta muestra permanecerá abierta hasta el domingo 29 del actual, de 10 a 12 y de 16 a 19 horas.

DEFUNCIONES

Ha dejado de existir la señora CARMEN CARRERO V. Sus funerales se efectuarán hoy a las 16 horas, en el Cementerio General, partiendo el cortejo fúnebre de su casa habitación, Avenida Bío Bío 421.

Sus padres

Ha fallecido nuestra querida hija, esposa, madre, hermana y cuñada, señora ESPERANZA VIOLETA RODRIGUEZ de SATELA. Sus funerales se efectuarán hoy en el Cementerio General, partiendo el cortejo desde su casa habitación, Echeñique N.o 6134, a las 16.30 horas.

La familia

Ha fallecido, don IVAN MOLLER DESSANTI. Sus funerales se efectuarán mañana en el Cementerio General, después de una misa que se oficiará en la Clínica Santa Alicia, a las 9 horas.

La familia

IN MEMORIAM

Hoy miércoles, primer aniversario del fallecimiento de mi querida madre, señora MARIA DESCARREGA de VICENTE (Q. E. P. D.)

Se oficiará una misa por el descanso de su alma, a las horas, en la Iglesia de San Francisco.

Josefina Vicente vda. de N. y familia.

¡Funerales Azócar

MAGALLANICOS EN "LA NACION"

La delegación del Frente Pro Subdivisión Total de las Tierras Magallánicas, que representa la opinión pública de la zona austral, visitó las oficinas de LA NACION para agradecer la campaña de este diario en apoyo de sus justas peticiones, acompañada de dirigentes del Comité Universitario Magallánico, que apoya en Santiago las actividades de este movimiento. En el grabado, de izquierda a derecha, Alfredo Andrade, del Comité Universitario; Simon Andreuzzi, José Leal Peñailillo, Alfredo Andrade, Director de "El Magallanes", de Punta Arenas; Gerardo Alvarez y Atilio Calcutta, del Frente Magallánico. Fueron acompañados en su visita al diario por los señores Milenko Mihovilovic, Enrique Andrade, Marcos Matolic e Ismael Parga, del Comité Universitario.

EL PROGRESO MAGALLANICO DEPENDE DE LA SUBDIVISION TOTAL DE SUS TIERRAS

"La provincia no acepta la renovación de los actuales contratos"

"El progreso, la vida misma de la provincia de Magallanes, depende de la subdivisión total de sus tierras. Esto representa la más justa y sentida aspiración de sus cincuenta mil habitantes", dijeron a LA NACION los miembros del movimiento formado en Punta Arenas, que se ha hecho portavoz de este clamor austral.

Una delegación representativa de este frente, integrada por los señores Simón Andreuzzi, José Leal Peñailillo, Atilio Calcutta y Gerardo Alvarez (presidente), acompañada del Director del diario "El Magallanes", don Alfredo Andrade, viajó a Santiago el domingo para dar a conocer, en nombre de esa zona, las aspiraciones y las conclusiones del Cabildo Abierto realizado la semana pasada, al que asistieron miles de personas. Esta concentración, la más grande realizada en Punta Arenas, tenía por objeto expresar la oposición de sus habitantes a la renovación de los actuales contratos de arrendamiento de tierras fiscales y, promover, a la vez, un movimiento destinado a obtener la subdivisión total de esos predios.

DECLARACIONES. — Los miembros de esta delegación, señores Leal, Calcutta, Andreuzzi, Alvarez y Andrade, visitaron LA NACION para agradecer la campaña realizada por nuestro diario en torno de sus anhelos y para darnos a conocer las conclusiones del Cabildo, como algunos de los antecedentes exhibidos en esta oportunidad. Fueron acompañados en su visita a nuestras oficinas, por los miembros del Comité Universitario Magallánico, que ha secundado desde Santiago a este importante movimiento de los habitantes de su provincia natal.

Refiriéndose a los objetivos de su misión, dijeron:

"La subdivisión no sólo constituye un comienzo de población de la pampa magallánica, actualmente despoblada, sino que los frutos de la actual explotación quedan en la provincia. Esto significa que circula la riqueza en un medio económico a la fecha empobrecido y asegura mayor trabajo.

"Con el sistema adoptado por las grandes sociedades ganaderas latifundistas, que adquieren lo que necesitan fuera de la provincia o en el extranjero, y dado que sus ganancias escapan de Magallanes, el medio económico regional se mantiene estagnado, la industria y el comercio no prosperan y, por falta absoluta de nuevas oportunidades, iniciativas y otras fuentes de trabajo, los pobladores se ven constreñidos a emigrar a la República Argentina.

"Como puede apreciarse, con la subdivisión Magallanes progresa. En cambio, con el latifundio implantado por las empresas explotadoras, el medio económico se empobrece y sigue en constante aumento el éxodo de trabajadores".

JUSTA REPRESENTACION. — Agregaron enseguida: "Hemos venido en nombre de toda la población de una provincia, a protestar por la forma en que se pretende legislar en un asunto que es vital para su destino.

"Todos los organismos gremiales que representan a la industria, al comercio, al trabajo y al pueblo, en general, sus autoridades administrativas y edilicias, y todos los partidos políticos, repudian el propósito de la Comisión de Agricultura y Colonización del Senado de hacer obligatoria la renovación por 12 años de los contratos de arriendo de tierras fiscales de Magallanes a la Sociedad Explotadora de Tierra del Fuego, que posee el mayor latifundio de América, y posiblemente el mayor del mundo.

"En suma —nos agregaron—, es unánime la opinión contraria al informe evacuado por la Comisión del Senado, y podemos agregar que el pueblo de Magallanes espera confiado en que se hará justicia y ambas ramas del Parlamento rechazarán el intento de perpetuar el latifundio que dicho informe prácticamente importa".

BAJARA EL PRECIO DE LA YERBA MATE

El Ministro de Economía, general Horacio Arce, anunció que a contar de diciembre próximo será rebajado el precio de la yerba mate que llegue al país.

El Ministro explicó que esta rebaja se producirá a causa de un menor flete que pagará este artículo al ser transportado desde su país de origen al nuestro.

Drásticas economías en FF. AA. confirma Ministro Barrientos

Patriótica colaboración con el Gobierno

En relación con las economías en las Fuerzas Armadas, que el Ministro de Defensa Nacional, general Adrián Barrientos Villalobos, anunció con fecha 27 de julio de este año, este Secretario de Estado hizo ayer a LA NACION las declaraciones siguientes:

"Desde antes de entregar la declaración en que se anunciaron economías en los gastos de las Fuerzas Armadas, se habían iniciado amplios y detallados estudios para reducir los ítem presupuestarios en moneda extranjera y nacional. El proyecto se encuentra terminado, y se aplica desde hace varias semanas, lo que ha provocado el regreso de varios oficiales que se encontraban en el exterior. Naturalmente, la reducción es sencillamente drástica, y tuvo razón la prensa cuando, al ser anunciada en julio, la considero ejemplar, destacándola como una respuesta inmediata a necesidades superiores de la nación".

REDUCCION DE MISIONES. — Al referirse al personal que se encuentra aún en el extranjero, el Ministro puntualizó:

"Las medidas en relación con este asunto han sido extremadamente severas, y afectarán de manera especial a los cursos de perfeccionamiento de oficiales subalternos y suboficiales, y cargos diplomáticos, como son los Adictos Militares, Navales y Aéreos. También se resentirán los compromisos que, por acuerdos especiales tiene Chile ante organismos de índole internacional, como las Naciones Unidas. Jefes de Misiones y Jefes de Grupos en la India y Pakistán deberán regresar, y se reducirán las misiones militares y aéreas en los Estados Unidos. Con este objeto, se han refundido algunos cargos que dejarán el personal estrictamente indispensable para que la vigencia de los acuerdos del Pacto Militar con ese gran país no sufra entorpecimientos serios.

"También se ha solicitado del Ministerio de Relaciones Exteriores que, por la vía diplomática, se estudie la forma de poner término, a fines del presente año, a la Misión Naval en Colombia y a las Misiones Militares en El Salvador y Ecuador".

NUEVO SISTEMA DE PAGOS. — El general Barrientos continuó:

"Como el país no puede estar ausente del incesante progreso que experimenta la ciencia bélica en los países más adelantados del mundo, con experiencia de guerra, se ha creído indispensable la presencia de alumnos en algunos institutos militares, especialmente de los Estados Unidos. Para ello se propondrá un proyecto de ley que legisle sobre los emolumentos que deberán percibir estos oficiales y suboficiales, durante su permanencia en el extranjero, a base de una asignación o recargo del ciento por ciento, en moneda nacional, sobre los sueldos de que disfruten en el país. Además, este personal viajará sin sus familias, para hacer aún más estrictas las economías".

CARGOS QUE SE MANTENDRAN. — Además, explicó el Ministro de Defensa, serán suprimidos los puestos de Agregados Militares en España, Italia y Francia, y regresarán al país los oficiales que siguen cursos en la Escuela Superior de Francia y en las Escuelas y Academias de Italia. Se suprime el Adicto Aéreo en Italia; el Adicto Naval en Londres, que es, al mismo tiempo, jefe de la Misión, y el personal técnico de la Armada que fiscaliza la construcción de dos destructores y un rompehielos, deberán regresar, escalonadamente, una vez que estos buques se incorporen a la Armada Nacional. Como medida de emergencia y mientras subsiste la restricción de moneda extranjera, en los países sudamericanos los cargos de Adictos quedarán reducidos a uno en cada uno de los países vecinos, y uno para Ecuador y Colombia.

Terminó el general Barrientos:

"En esta forma, las Fuerzas Armadas están colaborando patrióticamente a la política del Gobierno en lo que se refiere a la reducción de gastos en el exterior".

SUMARIOS POR INTERNACION DE AUTOS. — Interrogado el Ministro sobre las declaraciones del senador Ulises Correa, en el sentido de que altos oficiales de las Fuerzas Armadas habían incurrido en la internación ilícita de automóviles desde Arica, declaró:

"Ayer, tan pronto conocí, por algunas publicaciones, los nombres de los oficiales que aparecen como autores de los hechos denunciados, dispuse que el Segundo Juzgado Militar designara un Fiscal para la instrucción del proceso correspondiente".

FISCO GANO PLEITO POR US$ 3.182.774

La Segunda Sala de la Corte de Apelaciones dictó ayer sentencia en dos reclamaciones de impuestos que había deducido Braden Copper Company, solicitando la restitución de US$ 3.182.774 (dos mil 350 millones de pesos chilenos, aproximadamente), que había enterrado en arcas fiscales por concepto de recargo de impuesto extraordinario del cobre. La sentencia fue favorable al Fisco.

En agosto del año pasado, la Corte Suprema ordenó desechar similar reclamación, y ante un fallo, otras compañías cupríferas que tenían pendientes reclamaciones basadas en los mismos fundamentos, se desistieron. Estas reclamaciones eran por un total aproximado de 3 millones 500 mil dólares.

Actualmente penden de la justicia otras reclamaciones por US$ 6.516.000, que tienen igual fundamento que las rechazadas por la Segunda Sala de la Corte de Apelaciones.

El total litigado en estos pleitos asciende a US$ 16.650.000 (aproximadamente 12.320 millones de pesos chilenos).

La defensa fiscal en estos juicios ha estado a cargo del abogado Eduardo Novoa Monreal, y el patrocinio legal de Braden Copper entregado al abogado Arturo Alessandri Rodríguez.

Lady Empson inaugura "Casa de la Comunidad Británica de Naciones"

El viernes, a las 17 horas, será inaugurada por Lady Empson, esposa del Embajador de Gran Bretaña en Chile, la Casa de la Comunidad Británica de Naciones, ubicada en Los Leones 2005, cerca de Bilbao.

La Casa de la Comunidad Británica de Naciones será un hogar de reposo para personas ancianas, miembros de la citada Comunidad residentes en Chile, y los encargados de su atención lo harán en forma voluntaria y por un sistema de rotación.

Se ha extendido invitación para que asistan a la ceremonia inaugural a todas aquellas personas que tengan interés por esta obra de carácter benéfico.

CHILE PREPARA SUS PONENCIAS SOBRE LA RIQUEZA MARITIMA

El Ministro de Agricultura, Mario Astorga, que presidirá la Misión Chilena a la reunión de la Comisión de Defensa de la Riqueza Marítima del Pacífico Sur, a iniciarse el lunes próximo en Santiago, comenzó a preparar las ponencias de Chile.

El Ministro dijo ayer que mañana y el sábado sostendrá dos reuniones previas con los delegados y asesores chilenos, para ponerse de acuerdo sobre los planteamientos de nuestro país en esa reunión, a la que asistirán los representantes de Ecuador y Perú, países que suscribieron el Acta de Santiago, en 1953.

MAQUINAS FOTOGRAFICAS

Ofertas Especiales

FALCON

La máquina para la juventud, con su estuche de cuero económica y elegante, disparador instantáneo y de tiempo, visor óptimo, saca 16 fotos con un rollo N.o 127, precio con estuche:
. . . . . $ 5.800
10% . . . 580
$ 6.380

Agfa Synchrd Box

Caja de metal, saca 8 fotos con rollo 6 por 9, lente menisco-Agfa, obturador para instantáneas y tiempo con sincronización X, diafragma para días con sol y nublado:
. . . . $ 9.700
10% . . . 970
$ 10.670

AGFA CLACK DE LUJO

Enteramente de metal saca 8 fotos con rollo 6 por 9, lente menisco Agfa, obturador automático para instantáneas de tiempos de exposición con sincronización X, lente de aproximación para fotos de 1 a 3 m. visor Newton muy grande y claro. 2 aberturas de diafragma, para día con sol o día nublado, con su estuche elegante plástico:

. . . . . $ 15.000
10% . . . 1.500
$ 16.500

Casa FIONA
UNION CENTRAL - COSTADO T. METRO
CASILLA 1701 - STGO

LECTURAS EJEMPLARES

para niños, niñas, jóvenes y adultos
140 títulos diferentes

Ejemplar . . . $ 220.—
5 Ejemplares . . 1.000.—
10 Ejemplares . . 1.900.—
REEMBOLSO

IMPRENTA-LIBRERIA COLON
COMPAÑIA 1007 - STGO.
POR MAYOR: STO. DOMINGO 1645

ARTEFACTOS ELECTRICOS para un hogar moderno

TERMO ELECTRICO marca "Mademsa", con estanque de cobre, termostato importado, funcionamiento automático garantido, capacidad 150 litros.

CREDITOS
Consulte las cómodas facilidades de pago que otorga nuestra casa

COCINA eléctrica, marca "MADEMSA", modelo Imperial, enlozada blanca, con horno bajo, termostato importado para graduación de calorías, y dos secadores laterales, cubierta con 4 platos de 1,000 y 1,500 watts.

LAVADORA ELECTRICA marca "HOOVER", capacidad 1 1/2 kilo de ropa, la más económica y práctica que se ha fabricado hasta ahora.

JUGUERA ELECTRICA MARCA "SINDELITA", de 3 velocidades. Tritura, muele, bate. Con motor de gran potencia y suave funcionamiento, base de acero esmaltado en varios colores, vaso Pyrex prensado de 1 litro de capacidad, cuchillos de acero inoxidable. Corriente universal.

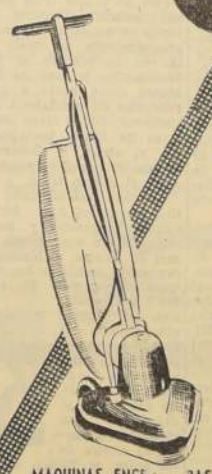

MAQUINAS ENCERADORAS, marcas "FAKIR", "FAMELA" y "JUNIOR", las más cómodas y prácticas que se fabrican en Chile.

REFRIGERADOR MARCA "FENSA" de 9", último modelo, unidad sellada importada, funcionamiento totalmente garantido. Reserve Ud. ahora mismo el suyo.

VENDE MAS CASA GARCIA Y MAS BARATO

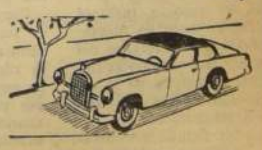

COMPRE CON TRANQUILIDAD ESTACIONE COMODAMENTE SU AUTO FRENTE A NUESTRA CASA

ALAMEDA esq. AVENIDA ESPAÑA. Reembolsos: Casilla 3224.

AÑO XLI N.o 14.539

Empresa Periodística "LA NACION", fundada el 14 de enero de 1917.— AGUSTINAS 1269.— TELEFONO 82222.— CASILLA 81-D

Santiago de Chile, miércoles 25 de septiembre de 1957

El problema de la inflación

LAS declaraciones formuladas por el Presidente Eisenhower acerca del problema de la inflación, como las emanadas del señor Eugenio Black, presidente del Banco Internacional de Reconstrucción y Fomento, expresadas ambas con motivo de la celebración de la Junta de Gobernadores del Banco Internacional y del Fondo Monetario Internacional, acentúan la preocupación que para los estadistas de la hora actual presenta el fenómeno de la inflación que, en mayor o menor grado, gravita sobre las economías de la mayoría de los países en el momento que vivimos.

Las declaraciones de ambos personajes son coincidentes. Señalan el desequilibrio de las balanzas de pagos; la necesidad de reducir los gastos públicos y colocarlos bajo los ingresos de los Estados; la conveniencia de que el desarrollo económico de los países "económicamente jóvenes" —para emplear las palabras del Presidente de los Estados Unidos— se lleve a cabo por predominio de la ayuda privada sobre la ayuda estatal, y, por último, la necesidad de reducir los egresos improductivos. El señor Black ha agregado en sus expresiones la conveniencia de suprimir en los intercambios comerciales todo sistema de cambios múltiples o discriminatorios.

En toda economía el fenómeno inflacionista representa el más grave peligro, porque él entraña la reducción y empobrecimiento del signo monetario dominado por la inflación. Este fenómeno, en el fondo, no es más que un desequilibrio entre la mayor cantidad de medios de pago, vale decir, billetes, y la menor cantidad de mercaderías u objetos para comprar con dichos medios de pago. Este desequilibrio produce el encarecimiento constante de los precios, y, a la inversa, la disminución gradual del poder adquisitivo del signo monetario.

Chile ha atravesado por un período de inflación dislocada, que este Gobierno, en una actitud de patriótica comprensión, ha empezado a detener mediante la aplicación de una serie de medidas, muchas de ellas de carácter impopular, que ya han producido saludables efectos en el cuerpo económico y financiero de la nación. El ritmo anual de crecimiento de la inflación, que en el año 1955 llegó a 84%, ha descendido, en lo que va corrido del presente año, a más o menos 26%, y se espera que el porcentaje alcance en diciembre a un máximo de 30%.

Los porcentajes indicados comprueban que la inflación chilena ha sido disminuida notoriamente en su ritmo de incremento; pero que aún no se ha alcanzado la meta de la relativa estabilización que se persigue. Estas circunstancias explican la continuidad de los afanes del Gobierno para mantener el programa de medidas antiinflacionistas, mediante control severo de los gastos, contención racional de los créditos, y libre ajuste de remuneraciones sin alzas obligatorias y periódicas. El conjunto de medidas adoptadas por el Gobierno no solamente ha logrado el objetivo de disminuir en forma acentuada el ritmo de crecimiento de la inflación chilena, sino que ha conseguido alcanzar notables rebajas de los precios de venta en artículos de primera necesidad.

Con respecto a las sugerencias hechas por el presidente del Banco Internacional de Reconstrucción y Fomento, señor Black, sobre la inconveniencia de mantener sistemas de cambios múltiples y discriminatorios en las relaciones del comercio internacional, cabe poner de relieve el hecho de que una de las medidas adoptadas por nuestro Gobierno ha sido, precisamente, la reestructuración de nuestro comercio internacional, suprimiendo los cambios preferenciales y discriminatorios, y estableciendo listas de mercaderías de libre importación y libre exportación, sujetando las importaciones a un sistema de depósitos de garantía, precisamente para adaptarlas a las reales posibilidades de divisas para importaciones de que el país dispone.

El Gobierno ha apreciado en su verdadera gravedad el problema de la inflación económica chilena, y ha adoptado las medidas conducentes a poner atajo a este mal, defendiendo el verdadero valor de nuestro signo monetario.

Problema vital para Magallanes

SE encuentra en la capital la delegación del Frente Pro-Subdivisión de las Tierras Magallánicas, como portavoz del fuerte movimiento regionalista que se ha levantado en la zona austral del país, cuya vehemencia ha venido a acentuarse con motivo del término de los contratos que dieron 700 mil hectáreas de tierras inmejorables a la Sociedad Explotadora de Tierra del Fuego, y la posibilidad de la recuperación del agro magallánico por parte del Estado.

En grandes comicios celebrados en Magallanes, con la participación de los partidos políticos, instituciones representativas y organizaciones gremiales, se han ratificado solemnemente las aspiraciones de toda la ciudadanía de convertir en realidad los viejos cuanto permanentes anhelos de la subdivisión de la tierra y la no renovación de los contratos al gran latifundio. La colectividad entera de la provincia ha enarbolado la bandera de la subdivisión del agro perteneciente al Estado, para dárselo a los hijos de la región.

El movimiento que propicia el reparto racional de los terrenos de propiedad fiscal recuperados del latifundio, va, como es natural, en contra de la renovación de los contratos de arrendamiento a las grandes firmas ganaderas, por constituir el latifundio magallánico el obstáculo más serio para el progreso y desarrollo económico de la región. Se ha estimado que la única solución para vigorizar la economía de Magallanes, sacándolo de la postración financiera y social en que se encuentra, es ir en forma definitiva a la subdivisión de las tierras fiscales.

Ha llegado ya el convencimiento a la población de Magallanes de que la verdadera y auténtica colonización que viene auspiciando el Presidente Ibáñez, es el medio más adecuado para poblar las regiones abandonadas y hacerlas progresar, intensificando la producción agropecuaria y solidificando los lazos familiares y nacionales por medio de la radicación definitiva de grupos sociales de esfuerzo y de trabajo, y los organismos de la zona están atentos para que el proceso de la subdivisión, que contempla la ley N.o 6,152, prosiga en forma creciente e ininterrumpida y quede la tierra en manos de personas que sean capaces de hacerla producir. Concurre a afianzar este sentimiento, el vivo interés del Gobierno por subdividir las tierras fiscales recuperadas y entregarlas a los hijos de esa provincia.

Como se ha hecho ver en los grandes comicios últimamente celebrados en la región austral, la buena explotación de los campos puede dar trabajo abundante y permanente a miles de personas, y generar una nueva etapa de progreso y prosperidad para esa zona.

De ESTEBAN SALAZAR CHAPELA.—

Ortega visto por Trend

EL gran hispanista J. B. Trend ha publicado estos días un ensayo sobre D. José Ortega y Gasset. Es éste un estudio compuesto de alusiones positivas y negativas, en el cual pesan muchísimo más, pues son más numerosas —y más intencionadas—, las negativas que las positivas. Alusión, en primer lugar, al poco interés que mostró siempre Ortega por los pensadores ingleses, aunque creo que Ortega corrigió esta óptica en sus últimos años, llegando a decir que "el alemán había sido la lengua de su juventud, y el inglés era la lengua de su vejez". Alusión a la penetración crítica de Ortega en sus estudios de Azorín y Baroja, a su germanismo intelectual, a su posible **racismo** ("incluso empleó la vacía expresión **arios puros**"), a su interpretación (condenatoria) del fascismo italiano. Alusión a un artículo de **El Tiempo** de Bogotá, donde se afirmaba que una de las características de Ortega consistía en otorgar importancia a cosas insignificantes; que la buena prosa de Ortega nos hacía olvidar su carencia de ideas; que Ortega no era más que "un ingenioso". (Este artículo, cuyo autor no se cita, es considerado por Trend como "el mejor estudio sobre Ortega".) Alusión a que Ortega no tiene una filosofía. Alusión a que Ortega no vio a España por sí mismo, "sino a través de otros, principalmente de Azorín, Baroja y Antonio Machado". Alusión a la neutralidad de Ortega durante la guerra civil, en contraste con la beligerancia de Antonio Machado. Alusión a **La rebelión de las masas** en cuanto "Biblia de (para) los falangistas". Alusión al anhelo de Ortega de elevar en España el nivel de las cosas, "aspiración que tomó de Giner y Cossío". Alusión a que Ortega "era un **señorito**". Alusión a sus últimos años, a su Instituto de Humanidades, a su renuncia de su cátedra.

Como se deducirá, este ensayo de Trend sobre Ortega es muy negativo. Se ve que está escrito con escasísima simpatía por la persona y la obra del gran escritor, cosa, por otra parte, no extraña, pues Ortega ha sido siempre la personalidad que ha despertado más fervidos entusiasmos y al mismo tiempo más antipatías. (En Madrid estábamos divididos todos —¡graciosos tiempos de Primo de Rivera!— en orteguistas y antiorteguistas. Yo fui orteguista siempre, aunque muchas veces, como es natural, no estuviera conforme con lo que Ortega dijera, ni dejara de lamentar después su silencio durante la guerra civil.) De las páginas de Trend la figura de Ortega sale disminuidísima, todo lo más como un habilidoso éditor (director) de su **Revista de Occidente**, un importador de novedades europeas y un agudo crítico a ratos, pero siempre inferior a sus mejores colegas coetáneos —de los cuales copia—, **y en todo caso inferior**, en obra y propósito, a los institucionistas propiamente dichos. "Ni en la **Meditación del Escorial** ni en los **Espectadores** (dice Trend) hay el aliento de visión de Cossío en algunos capítulos de **El Greco**, publicado en 1908."

Al final de su ensayo dice Trend que los comentaristas no fueron justos con Ortega cuando éste murió, ni que él, Trend, acaso tampoco lo sea ahora. No lo es, evidentemente. Creo que un trabajo sobre Ortega debe comenzar echando por delante que se trata de uno de los prosistas más grandes de la época y de su ensayista más rico, del ensayista español por antonomasia; que su influencia en la vida espiritual hispánica fue inmensa durante treinta y cinco años, por su obra escrita y a través de sus numerosas fundaciones (**España**, 1915; **El Sol**, 1917; **Revista de Occidente**, 1923).

Echada por delante esa posición excepcional —egregia, por decirlo con una palabra tantas veces utilizada por don José—, ya puede comenzar la crítica al detalle. A Ortega no hay más remedio que mirarlo como a un gran artista con una cabeza muy gorda. En qué medida esta gorda cabeza movía sus bielas filosóficamente, es asunto que dejamos al entendido. Pero el escritor de vena irrestañable, el intelectual de poderío mental y de pluma, el artífice de la prosa y de las deslumbrantes imágenes, ¿quién puede discutirlo? Podrá gustarnos más o menos —incluso podrá no gustarnos nada, como he sabido le ocurre a Jorge Luis Borges—, pero el hecho intelectual y artístico es tan extraordinario, que no hay manera de ignorarlo.

El profesor Trend llama a este su trabajo un **sketch** (boceto), "a sabiendas (dice) de que un **sketch** es cosa mucho más modesta que un **portrait**" (retrato). Si un día su estudio de hoy pasa de **sketch a portrait**, de esbozo a retrato, ¡cuánto celebraríamos, por Trend y por Ortega, fuera de tamaño natural! Ni más grande que el modelo —no habría para qué; ya el modelo está bien despachado de estatura—, ni tampoco más chico. (Exclusivo para LA NACION)

E. S. CH.

De ANIBAL BRAVO KENDRICK

La revolución del 91 y M. R. North

EN nuestro artículo del 19 de este mes, sobre el Presidente don José Manuel Balmaceda, decíamos: "Muchos han tratado de descubrir las verdaderas causas de la sangrienta Revolución del 91... Algunos trataron de demostrar que el conflicto no era más que una consecuencia directa de la lucha entre los intereses del capitalismo inglés, defendido por los caudillos políticos, y la tendencia nacionalista del Presidente Balmaceda... Muchos, también, han querido sostener que la Revolución fue financiada por el oro de míster North, conocido en ese tiempo como el Rey del Salitre".

Para aclarar este punto, que ha sido apreciado de diferentes maneras, es útil decir aquí dos palabras acerca de esta cuestión. El 26 de octubre de 1871 concedió el Gobierno del Perú permiso a la "Sociedad de Montero Hermanos" para construir ramificaciones de ferrocarril que pusiesen en comunicación el distrito de la Noria con las demás salitreras de la provincia de Tarapacá, debiendo ejecutarse estas obras en los plazos determinados en ese decreto y en el de 26 de abril de 1872. La cláusula 3a. concedía a la Empresa, para la explotación de los mencionados ferrocarriles, privilegio exclusivo por el término de veinticinco años. La cláusula 2a establecía lo que sigue: "El Gobierno podrá declarar caduca esta concesión de propia autoridad, y sin más trámites, siempre que no se comiencen las obras en los plazos estipulados, o se suspendan los trabajos durante un año".

Por el Tratado de Ancón, de 21 de mayo de 1884, pasó a Chile el territorio de Tarapacá. Como Montero Hermanos no diera cumplimiento a varias de las construcciones que habían servido de base al privilegio, el Gobierno de Chile lo declaró caducado, junto con el respectivo permiso, por decreto de 29 de enero de 1886, que lleva la firma del Presidente de la República, don Domingo Santa María.

La Compañía de los FF. CC. Salitreros de Tarapacá, cesionaria del permiso y privilegio de Montero Hermanos, en presencia de este decreto, demandó al Fisco ante la Justicia ordinaria para que declarase subsistentes los derechos concedidos en 1871. Notificado el Director del Tesoro, declinó de jurisdicción, y el juez de primera instancia declaró su incompetencia. La Corte Suprema, en segunda instancia, se declaró competente para conocer del negocio, y revocó la sentencia anterior. Ante este fallo, el Gobierno entabló, por su parte, la acción de competencia, por estimar que la Justicia ordinaria carecía del derecho de revertir un decreto del Jefe Supremo de la nación, dado en ejercicio de su potestad administrativa. Como por la Constitución vigente en ese entonces correspondía al Consejo de Estado resolver en definitiva, después de oírse al Fiscal y a los abogados de las partes, dio, el 13 de septiembre de 1889, su sentencia, en la que declaró "que no corresponde a la Justicia ordinaria el conocimiento de la demanda interpuesta por la Compañía de los FF. CC. Salitreros de Tarapacá".

Esta resolución, dictada bajo la presidencia del señor Balmaceda, fue un gran golpe para uno de los accionistas más fuertes de la Compañía, Mr. North, quien tenía como abogado y representantes a personas de grande influencia política y social. El defensor principal de Mr. North, en sus gestiones judiciales y administrativas, era don Julio Zegers. Fuera de este hábil abogado, ex Ministro de Estado y líder del Partido Liberal, había otros personajes que, no obstante su representación en el Congreso Nacional, auxiliaban la defensa de los intereses de North. El señor Zegers, distinguido abogado liberal y viejo parlamentario, prestó al Presidente señor Balmaceda una inmensa cooperación, que duró tres años. Era uno de los principales redactores de "La Tribuna", el diario que defendía con su pluma vigorosa la política del Gobierno en Santiago. Balmaceda apreciaba altamente a Zegers, y después del rechazo definitivo de las pretensiones de la Compañía inglesa que representaba, le ofreció una cartera ministerial, que éste, resentido por el fallo, no aceptó. Después del rechazo de la reclamación defendida por Zegers, el amigo de ayer se transformó en el más encarnizado enemigo del señor Balmaceda. Los hirientes y personales ataques posteriores de este político a su antiguo amigo, llenaron de amargura al Presidente, y llegó a pensar que aquel Parlamento "estaba minado por los banqueros nacionales y el oro extranjero", palabras suyas.

Don Julio Bañados Espinoza, Ministro que fue del señor Balmaceda hasta los últimos momentos de su Gobierno, en su libro "Balmaceda y su Gobierno" se pregunta: "¿Qué concordancia existe entre Mr. North y las causas de oposición a Balmaceda de parte de varias personalidades políticas, sociales y del foro? ¿Cuánta influencia han tenido los intereses de este acaudalado industrial en la marcha política de Chile?" Y contesta: "He tenido oportunidad de leer una de las últimas Memorias presentadas por Mr. North al Consejo Directivo de la Compañía de FF. CC. de Tarapacá, y allí he visto la enorme suma señalada para gastos judiciales en Chile; pero no tengo pruebas documentales que me hagan aseverar que esos fondos hayan sido destinados a otro objeto que al pago de las defensas y costas judiciales".

A. B. K.

De ERNEST ATKINSON

Las notas soviéticas sobre el Oriente Medio

ES costumbre establecida del Gobierno soviético, sea quien sea el que desempeñe la jefatura del mismo, hacer uso de notas diplomáticas más bien con fines de propaganda que como medio de iniciar o de proseguir negociaciones. Durante los últimos meses se ha aplicado este procedimiento de modo singular en lo relativo al Oriente Medio. En el mes de febrero, Moscú cursó notas a las tres Potencias Occidentales, a las que siguieron en el mes de abril otras de índole bastante similar, y, ahora, el Gobierno soviético ha vuelto nuevamente sobre el mismo tema.

En cada una de tales ocasiones los rusos han formulado ciertas propuestas y han lanzado ciertas acusaciones. En el mes de febrero, el blanco de los denuestos soviéticos fue la Doctrina Eisenhower. En abril, lo fue la situación en Jordania, donde el frustrado golpe de Estado por elementos soviéticos, apoyado por Siria, se dijo era una medida adoptada en contra de un golpe de Estado organizado por el Occidente. En las Notas soviéticas más recientes se acusa a las Potencias Occidentales de similar conjuración contra Siria, contra lo que los rusos denominan "imanato independiente de Omán" (por cierto que uno se pregunta por qué los rusos no lo han reconocido nunca oficialmente) y contra el Yemen. Todas estas acusaciones se basan en tan crudas tergiversaciones de los hechos, que constituyen un insulto para la inteligencia de cualquier árabe.

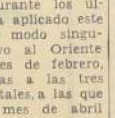

Las propuestas formuladas por el Gobierno soviético en sus sucesivas Notas tienen, al menos, la virtud de parecer genuinas y prácticas. Se sugiere en ellas que se supriman todas las bases extranjeras en el Oriente Medio, que se retiren de dicha zona todas las tropas extranjeras, que no se suministren más armas a los países allí situados y que las Cuatro Grandes Potencias renuncien a la fuerza como medio de solucionar problemas pendientes en el Oriente Medio.

Esto último, según señaló el Gobierno británico al contestar a la Nota soviética en febrero, constituye un principio que las Potencias Occidentales han aceptado en todo momento. Es parte vital de la Carta de las Naciones Unidas. Por lo tanto, sería superflua toda declaración conjunta de las Grandes Potencias. Lo único que se requiere es que se respete la Carta de las Naciones Unidas.

Respecto a las otras propuestas, no difieren de la sugerencia soviética de que el Occidente debería abandonar las pruebas nucleares y, con ello, otorgar a la Unión Soviética una indiscutible superioridad militar.

Los rusos arguyen, desde luego, que ellos no abrigan propósitos agresivos y que lo único que desean es la paz y la seguridad en el Oriente Medio. Mas, si fuera así ¿por qué han estado suministrando a Egipto, al Yemen y a Siria, armas que tanto en su cantidad como en su calidad sobrepasan los legítimos requerimientos de defensa de estos países?

Pero hay, además, una pregunta más inmediata: ¿Cuál es la razón de estas más recientes Notas soviéticas al Occidente? La explicación parece tener dos facetas. Iba a celebrarse en la Asamblea General de las Naciones Unidas el debate sobre Hungría. En su informe anual a la Asamblea, el señor Hammarskjold ha subrayado el hecho de que si bien Inglaterra, Francia e Israel aceptaron la decisión mayoritaria de las Naciones Unidas sobre su intervención en Suez, los rusos habían hecho caso omiso de una decisión aún más enérgica sobre su intervención en Hungría. Esto volverá a subrayarse, sin duda, durante el debate actual, y las Notas soviéticas sobre el Oriente Medio van evidentemente dirigidas a desviar la atención. Mas, los rusos, muy probablemente, están intentando al propio tiempo camuflar su penetración en Siria, bajo capa de propaganda antioccidental. Ese es el verdadero peligro. La decisión norteamericana de enviar por aire armas a Jordania como garantía contra toda agresión siria, es el tipo de precaución prevista en la Doctrina Eisenhower. Es una precaución elemental contra la ilimitada importación de armas soviéticas y el dominio comunista, que es el objetivo ulterior de Rusia en el Oriente Medio.

E. A.

PANORAMA

La infeliz niña prodigio

Otra vez Minou Drouet. No es la primera vez que nos ocupamos del caso de esta niña prodigio, y tal vez no sea la última, porque la desventura de esta chiquilla inteligente y hábilmente explotada clama al cielo. Y la conciencia nos ordena unir nuestro voto a algunos que se han expresado ya, con mayor o menor vehemencia, para que cese de una vez este indignante ejemplo de martirio infantil.

Pase que un tiempo se ofreciesen sus poemas a nuestra admiración —sin que se haya llegado a dilucidar la íntegra autenticidad de estas piezas literarias—; pase aún, en un colmo de tolerancia, que en reuniones y veladas privadas se haya puesto a dura prueba su genio o ingenio infantil. Pero lo que ya no puede pasar, y, sin embargo, está pasando, es que se haya convertido a esta criatura en espectáculo público, asfixiando todo lo que de gracia ingenua había en Minou Drouet para hacer de ella una especie de animalillo de circo, "la niña sabia", o en algo más inhumano todavía, en un autómata que fabrica versos y toda clase de trucos de destreza puerril.

El invierno pasado estuvo harto cargado de trabajo para ella. Exhibiciones aquí y allá; comunicados a los periódicos; inauguración de grandes almacenes; muestras de sabiduría en el "Salón des Arts Ménagers"; bautizo de un elefante, adereza do con evocaciones orientales... Y luego una vueltecilla por casi toda Europa, posando para la televisión e inaugurando todo lo inaugurable, sin duda para batir el record de precocidad de Mozart, que también creo que dio la vuelta a Europa en calidad de niño prodigio, pero contentándose con tocar el piano. Todo ello, naturalmente, entre aperitivos de honor y fiestas de gala.

Era, pues, de esperar que al menos este verano se le darían al genio infantil sus vacaciones, como a todo el mundo, vacaciones bien ganadas, en la montaña o en la playa, en contacto con la naturaleza y lejos de esta civilización mecánica de nuestros días, que ha dado como sus frutos más maduros el ruido de las ciudades y la bomba atómica. ¡Pues, nada de eso! En la época en que todas las niñas de su edad se expansionan, olvidándose de colegios y liceos, en plena vacación campestre, Minou Drouet —si nuestra memoria no nos es infiel— pasó su primera semana de asueto en el jardín de las Tullerías, donde se celebraba la famosa "Kermesse aux étoiles", actuando como estrella la pobrecita, cuando si la hubiesen dejado a su libre arbitrio, más que a lucir su ingenio y a airear su musa, a lo que se hubiera inclinado seguramente habría sido a haberse ido al más próximo estanque a fletar un barco velero de juguete, como los demás chicos de su edad para contemplar sus evoluciones y dirigirlas con una varita desde el borde del lago artificial.

Y un poco más tarde, a primero de julio, cuando en París disfrutábamos de una temperatura de 36 grados a la sombra —un calor húmedo capaz de desecar y atrofiar el genio de Cervantes y de Shakespeare— y el asfalto de las calles se fundía, pegándose a las suelas del calzado de los transeúntes, el genecillo infantil forjaba sus chispas, en medio de aquel horno, en el cine Gaumont-Palace, como atracción principal viviente, ante millares de espectadores que no se daban cuenta —y peor aún si se la daban— de la tristeza del cuadro que en el escenario se les ofrecía: el de una niña convertida en animalillo domesticado, en número de music-hall. Un infanticidio verdadero, en suma. La ex niña cantaba lánguidas canciones compuestas por ella, o quién sabe por quién, inspeccionada por su madre adoptiva y por el empresario que, como aquélla, estaba interesado en que hubiese buenas entradas para que su participación en "el negocio" fuera provechosa.

Y ahora, en estos mismos momentos, viene la continuación. Una "tournée" por las playas de moda; una "tournée" con la guitarra y con las canciones. ¡No faltaba más! Y después, cuando lleguen los primeros días autumnales, otra vez al extranjero. Con guitarra y musa también. Y luego a terminar una novela que está escribiendo y a pintar las pañoletas de seda que le encargan los grandes almacenes de París, de Lyon, de Marsella y de Burdeos.

En el invierno vendrá el momento de trabajar **en serio**. Esto de ahora son las vacaciones, las vacaciones de Minou Drouet, de la pobre niña que tuvo la desgracia de nacer inteligente y que en esa inteligencia lleva el germen de su propia desventura. Una desventura de la que no podrá librarse, mientras una celosa madre postiza se cuide de asegurarle los contratos, con su cuenta y razón, y mientras no exista en Francia, y funcione con eficacia, una "Sociedad Protectora de Niños Prodigios", que la necesitan tanto (por supuesto como en otros muchos países), como los niños martirizados a golpes o como esos pobres enanos y seres monstruosos que se exhiben en circos y barracas, y de quienes nadie se ocupa, ni se sabe si se les explota con su consentimiento o a la fuerza e ignominiosamente.

Una humanidad que no sabe aún proteger de modo eficiente a esa cosa tan sagrada que es la infancia, y protegerla contra todos los atentados, no puede blasonar de culta, aunque haya inventado la televisión y los aviones a reacción. Le falta, a trueque de la inventiva mecánica, esa otra facultad mucho más delicada y muchísimo más profunda que las Sagradas Escrituras llaman "la inteligencia del corazón".

R. S. G.

LA PREGUNTA

El bribón del "Chataco" está que salta por meter la pezuña en la explotación del hierro de "El Algarrobo". ¿Habrá tomado a sus dueños holandeses por pacíficas viudas, a quienes se les puede desvalijar a mansalva y en despoblado?

Notas del Día

NO QUISO MORIR SOLA

¿Ustedes no han llorado nunca cuando se les ha muerto un perro, un canario o un gato? Yo sí, y no tengo vergüenza de confesarlo ante las almas heladas de los hombres. Lloré cuando murió mi perro "Cholo", siendo yo muy niño. Lo mató un tren, en la estación de Santa Ana, cerca de Penco. Aquel sufrimiento —para mí que no había tenido todavía ninguno— me afligió hasta las lágrimas. El "Cholo" era mi compañero, el más amigo de mis amigos. Me quería —se veía en sus ojos— como yo le quería a él. Como yo no tuve nunca hermano, el "Cholo" era como un hermano mío. Juntos íbamos a la playa, y nunca se separaba de mí. Todas las noches dormía al pie de mi cama, y, al menor ruido, se levantaba para que yo me diera cuenta de que me cuidaba. Todo niño es miedoso, y yo lo era en grado sumo. Pero, teniendo al lado a mi perro, yo no le tenía miedo a nada ni a nadie. Un día me lo mató un tren. Todavía me duele al recordarlo, y vuelvo a sufrir. No se rían. Estos dolores son los que nos vacunan para el dolor durante toda una vida. No se burlen, que de estos pequeños hechos dolorosos nace el alma que después vamos a tener. ¡Si hubieran conocido a mi "Cholo"! Le faltaba hablar, y aunque no hablara ni le entendieran los otros, yo comprendía todo lo que ocultaba en el fondo de su alma simple. Si hubiese sido rico, hace tiempo que le habría mandado a hacer una estatua.

No puede, pues, asombrarme el testamento que deja la señora Gladys Proctor, de Canterbury, en Inglaterra, y que acaba de ser abierto a raíz de su fallecimiento. A algunos, a muchos, este testamento parecerá espeluznante, estremecedor, trágico. Pero lo hizo por piedad, por bondad humana. Por eso habrá que perdonar a la señora Gladys, si es que hay algo que perdonarle. Miss Proctor especificaba en su última disposición que fueran sacrificados todos los animales que eran de su exclusiva propiedad. Y como en Inglaterra todos los testamentos se cumplen, menos el de Bernard Shaw, que es difícil hasta ahora de cumplir, todos los animales de la señora Gladys fueron despojados de sus vidas anónimas. No eran pocos los animalitos y las aves que debieron quemarse en la pira de este cariño post-mortem. Eran 120 ovejas, 4 caballos, 2 vacas, 3 chanchos, 2 perros, 3 gatos, una cantidad de conejos y palomas, gansos, patos y gallinas. Todos fueron sacrificados **científicamente**, por veterinarios titulados, y bajo la supervigilancia de la Real Sociedad Protectora de animales.

¿Ven ustedes? Miss Proctor era una dama pudiente, o todavía más. Su mansión constaba de treinta habitaciones. Un palacio, un palacio en que animales y pájaros tenían toda la felicidad posible. Pero la señora Gladys no quiso irse sola, quiso irse con ellos, en una larga caravana por los ámbitos azules. Su hermana, la señora Cristabel Taylor, descorrió un poco el velo del secreto: "Mi hermana —expresó —quería mucho a sus animales. Temía que si ella moría no se les cuidara debidamente. Ha sido éste un día terrible".

¿Terrible? Tal vez. Pero la señora Gladys no quiso irse sola. Amaba a sus animales, y conocía a los hombres. — B.

Cartas al Director

("Quisiera tener un diario escrito por el público".— Ibsen.)

Increíble, pero cierto

Señor Director:

Desde enero del presente año se encuentran impagos los sueldos y otros emolumentos los Oficiales Adjuntos del Registro Civil Nacional, esforzados funcionarios que, en su mayoría no tienen otra entrada para subsistir con sus familias que muy exigua correspondiente a los 2/3 del sueldo del grado 11.

Este personal debe atender extensas zonas rurales que no tienen las comodidades ni el atractivo de las ciudades o pueblos de cierta categoría, donde deben atender al público ininterrumpidamente todo el año, inclusive domingos y festivos. Actúan, además, como ministros de fe; integran las Juntas Inscriptoras Electorales y atienden la renovación de las cédulas de identidad. Todo esto, fuera de rehacer los registros de otras circunscripciones, cuando la Dirección lo ordena.

Debe agregarse a esto que no gozan de ninguna de las garantías a que tienen derecho los empleados públicos, como el permiso por enfermedad, seis días por asuntos particulares cada seis meses; feriado legal de quince días cada año, etc. Y están al margen de todo sistema previsional, ya que no se les hacen imposiciones a ninguna Caja.

A lo desesperado de su situación y a la falta de estímulo para el personal, se suma ahora la tragedia que significa esperar nueve meses sin pago.

Le ruego hacer publicar en el diario de su dirección este caso, a fin de que las autoridades pongan término a esta lamentable situación, que afecta a decenas de hogares de modestos funcionarios, dignos por todo concepto de consideración y respeto.

Lo saluda agradecido.— **Jorge Alvarez Allendes.** C. Señor, Santiago.

UNAS EMPANADITAS FRITAS

Señor Director:

Empiezo por decirle que yo soy un tonto. Con el objeto de comprobarlo, voy a contarle lo que me sucedió el otro día. Me vi obligado a invitar a beber unos copetines a dos damas que me acompañaban. Entramos en el bar de un renombrado hotel muy central, cerca de la Plaza. Divisé en un gran azafate unas empanaditas fritas, al parecer recién salidas de la sartén. Parecían apetitosas. Invité a las señoras a probarlas. Una aceptó; la otra no, porque estaba enferma del hígado. Nos trajeron 4 empanaditas, dos para una de las señoras y dos para mí. Estaban muy buenas, y hubimos de celebrarlas. Como yo soy un tonto, según ya se lo he dicho, recordé que en otros tiempos ofrecían de estas empanaditas a los clientes de los bares como una atención de la casa, así como ponían unos platitos con aceitunas, con charqui molido y papitas fritas. Muy contento, pedí al mozo —perdón, Dios mío, pedí al garzón— la cuenta. Me la trajo. No me di de espaldas porque estaba sentado, agotando mi último whisky de gin con gin. La cuenta que trajo el garzón decía así: 4 empanaditas, $ 400. Impuesto, cuál, 40. Total, $ 480... las 4 empanaditas. ¿Podría tomarse la molestia de dividir 480 por 4, señor Director?

Gracias.— **Carnet 5135.**

LABORES QUE SE JUSTIFICAN

Señor Director:

En su rotativo de fecha 4 de septiembre, y en su Sección "Cartas al Director", ha sido publicado un artículo del señor Carlos Avaria Cabrera, y en él se refiere a los Servicios Municipales de Rancagua.

Por primera vez, la Unión de Obreros Municipales, por mi intermedio, se va a permitir contestar los cargos graves del señor Carlos Avaria Cabrera, conterráneo nuestro, que ha tenido la poco feliz idea de preocuparse de los obreros municipales y de proponer la reducción de su contingente de servicio.

Sólo diremos que la planta de obreros municipales es la misma de diez años atrás. En este lapso, 27 poblaciones se han agregado, formando un cinturón en torno a Rancagua primitiva.

Señor Director, expresamos nuestro pensamiento sólo acerca de la reducción de obreros que se plantea, para hacer comprender al culto lector de esta Sección que, en esta magnitud tan grande, el señor Carlos Avaria Cabrera conoce todos los problemas de los Servicios Municipales de Rancagua. Ud. — Por la Unión de Obreros Municipales de Rancagua: **Eleazar Medina**, secretario general; **José Yévenes**, secretario.

Atentamente de Ud.

Obras Públicas

CON 30 DIAS de adelanto, se da término, el 13 del presente, a las excavaciones para la construcción del Estadio Cubierto, en el costado poniente del Parque Cousiño. Las propuestas para la obra gruesa se abrirán en la primera quincena del mes próximo.

—oOo—

CINCUENTA MILLONES de pesos se han destinado para construcción, reparación y conservación de arranques de agua potable y alcantarillado público en diversos sectores de la comuna de Providencia.

—oOo—

DENTRO DE POCOS días se iniciará la instalación, en la población "El Salto", de Santiago, de 18 grifos contra incendios.

Homenaje a Claude G. Bowers habrá mañana

Mañana quedará constituido el comité encargado de organizar la asociación que llevará el nombre de "Claude G. Bowers", ex Embajador de los Estados Unidos en Chile, en un acto y foro que se iniciará a las 19 horas en el local de la Asociación Cristiana Femenina, Moneda 1640.

EN LA MONEDA

EL EMBAJADOR de El Salvador, señor Hugo Lindo, presentará sus cartas credenciales mañana a las 10.30 horas, según se informó ayer en la Cancillería.

LOS EMBAJADORES Francisco Madrid, en Paraguay; Teófilo Ruiz Díez, en Canadá; y Juan Smitmans, en México, se entrevistaron ayer con el Presidente de la República, con el objeto de saludarlo.

EL Sr. NEDYAM RAGHAVAN, Embajador de la India en Chile y Argentina, se dirigió ayer a Buenos Aires, después de haber asistido, en nuestro país, a las Festividades Patrias.

DEFENSA

EN LA BASE Antártica "O'Higgins" el personal se encuentra sin novedad. La temperatura mínima ha sido 5 grados bajo cero y la máxima de 4 grados bajo cero. En la bahía los hielos se han notado con una frecuencia de diez trozos por cada diez metros lineales.

EL SABADO próximo el Cuerpo de Oficiales del Regimiento de Artillería N.o 2 "Tacna" realizarán un viaje de estudio a Sewell, invitados por la Braden Copper.

PREMIO NACIONAL DE LITERATURA.— En el Salón de Honor de la Universidad de Chile, se efectuó ayer la entrega del Premio Nacional de Literatura de 1957, al escritor señor Manuel Rojas Sepúlveda. En el grabado aparece el Ministro de Educación Pública, vicealmirante don Manuel Quintana Oyarzún, en los momentos que hace entrega del diploma al señor Rojas, que lo acredita como tal. En el acto hicieron uso de la palabra el escritor José Santos González Vera, el Ministro de Educación, vicealmirante Quintana y el agraciado.

DEJO DE EXISTIR EL POETA DON BENJAMIN VELASCO REYES

Sus restos serán llevados a Chillán

Hoy serán trasladados a Chillán los restos del periodista, poeta y escritor Benjamín Velasco Reyes, quien murió en Santiago a los pocos días de haber viajado desde esa ciudad donde había establecido su residencia.

El deceso del conocido poeta ocurrió el 18 del presente, víctima de un derrame cerebral.

BENJAMIN VELASCO R.

El traslado de sus restos a Chillán fue acordado por diversas instituciones tanto literarias como sociales y artísticas, con el apoyo de la Municipalidad y del diario "La Discusión", del cual Velasco Reyes fue redactor y editorialista durante muchos años.

Velasco Reyes nació en Santiago el 26 de abril de 1889 dedicándose desde muy joven al cultivo de las letras. Hizo sus estudios en el Instituto Pedagógico y fue profesor de Francés y Castellano, en diversos establecimientos educacionales tanto fiscales como particulares. Sus actividades periodísticas las inició en "El Mercurio", de Valparaíso, y luego en "La Discusión", de Chillán, empresa que no abandonó sino con su muerte.

En varias oportunidades ocupó cargos fiscales que pronto abandonó para dedicar su labor al periodismo y la literatura. Fue también colaborador permanente de la prensa curicana e impulsó, en esa ciudad, un intenso movimiento literario.

Entre sus obras más conocidas merecen recordarse "Desde el Manicomio", publicados en 1923, "El alma de los sonetos", "Música lejana", "El San Cristóbal", "Elegías del Sur", "Voces del alma", y otros.

Velasco Reyes era miembro de varias sociedades literarias, entre ellas la Sociedad de Escritores de Chile.

A la llegada de los restos a Chillán, se les rendirá un homenaje en que participarán la Municipalidad, la Sociedad de Bellas Artes, el Grupo Tangra, el Círculo de Periodistas y otras instituciones.

Los funerales se efectuarán mañana.

Chile agradece homenaje de Ecuador a Gabriela Mistral

El Presidente de la República, Excmo. señor Carlos Ibáñez del Campo, envió un cable al Presidente de Ecuador, señor Camilo Ponce Enríquez, para agradecer la emisión extraordinaria de sellos que lanza ese país como homenaje a la poetisa Gabriela Mistral.

El cablegrama enviado por el Jefe del Estado chileno a su colega de Ecuador, dice:

"Me es particularmente grato dirigirme a Vuestra Excelencia, para manifestarle la gratitud del Gobierno y del pueblo de Chile, así como la mía personal, por la noble iniciativa de Vuestra Excelencia y de sus distinguidos colaboradores, de emitir una serie extraordinaria de sellos de correo con la figura de la ilustre poetisa chilena y americana, Gabriela Mistral.

Ecuador ofrece así a América el enaltecedor ejemplo de una solidaridad continental basada en el culto de los ideales que inspiraron la obra de la gran escritora, y su digno gesto constituye un motivo alentador para los postulados de convivencia internacional y fraternidad continental que constituyen el propósito de nuestros Gobiernos.

Saluda muy cordialmente a Vuestra Excelencia, CARLOS IBAÑEZ DEL CAMPO, Presidente de la República de Chile."

El señor Mariano Bustos, Subsecretario de Relaciones Exteriores, al dar la noticia a la prensa, informó que el Ministerio estudia la formación de una comisión para que recopile los trabajos de Gabriela Mistral, como discursos, entrevistas, conferencias, etc.

HOMENAJE A FERNANDO ROJAS WOLFF RINDIO AYER LA JUNTA LIBERAL

Designados delegados a campaña de Alessandri

Elocuente homenaje a la memoria del diputado Fernando Rojas Wolff rindió, en su sesión ordinaria de ayer, la Junta Ejecutiva Liberal.

Al efecto, en emocionadas palabras, el vicepresidente del partido, don Víctor Braun Page, recordó la personalidad del extinto, destacando su lealtad a la causa liberal y el esfuerzo desplegado para servir los altos intereses públicos.

Como un homenaje a la memoria del diputado Rojas Wolff, se levantó la sesión.

CAMPAÑA DE ALESSANDRI.— En uso de las facultades que se le han otorgado, la mesa directiva liberal designó el comité que, en representación del partido, formará parte del Comando Nacional que tendrá a su cargo la dirección superior de la campaña presidencial del senador Jorge Alessandri Rodríguez.

Fueron designadas las siguientes personas: diputada María Correa Morandé y señores Manuel Bulnes Benfuentes y Víctor Santa Cruz Serrano. Jefe de la campaña dentro del Partido Liberal, se eligió al señor Ladislao Errázuriz Pereira.

INTENSA ACTIVIDAD ENTRE LOS COMITES QUE APOYAN A FREI

A un período de intensa actividad han entrado los diversos comités independientes que impulsan la candidatura presidencial del senador Eduardo Frei, quien deberá esta semana concurrir a diversas proclamaciones, entre las que destaca la que están preparando para mañana los funcionarios del Servicio de Seguro Social, y para el sábado, la Acción Comunal, que preside el profesor Rafael Di Doménico.

Para esta tarde, a las 18.30 horas, se encuentra citado el Comité de Arquitectos, en la sede del comando independiente, ubicado en Huérfanos 786, y que preside el señor Florencio Correa. Mañana celebrará sesión extraordinaria el Comando Nacional de Trabajadores, y el viernes, a las 19 horas, se reunirán los diversos comités femeninos, en el mismo local.

El presidente del Comando Nacional de Pobladores, señor Domingo Fernández Sepúlveda, formuló ayer una declaración, dando a conocer las razones que tiene esta entidad para apoyar la candidatura del senador Frei a la Presidencia de la República. En una parte de sus conceptos, expresa que "el senador Frei representa al verdadero estadista que proyecta con realidad la solución del problema habitacional".

Conservadores acordaron dar apoyo al candidato liberal en 3er. Distrito

Acogiendo una petición que le formulara el Partido Liberal, la Junta Ejecutiva Conservadora Unida acordó anoche apoyar a un candidato de esa colectividad política, en la elección extraordinaria de un diputado por el Tercer Distrito de Santiago. La resolución fue comunicada de inmediato a la directiva liberal.

Acordó, en otro orden de cosas, activar en las comisiones técnicas internas correspondientes, la confección del proyecto de ley que patrocinarán los conservadores unidos, para otorgar a los empleados de los sectores público y privado, un reajuste de sueldos y salarios, cuya característica principal será que su financiamiento no tendrá efectos inflacionistas. En cuanto se tenga redactado el proyecto, los diputados del partido lo presentarán a la Cámara, solicitando al Ejecutivo su inclusión en la Convocatoria.

Luego de un debate sobre los efectos de la restricción crediticia en las actividades de la producción, la Junta acordó encomendar a la Comisión de Hacienda del partido, que estudie y confeccione un proyecto destinado a solucionar los problemas de los productores agrícolas, ocasionados por la disminución de los créditos.

Se estudió la creación de una Comisión Electoral, que asesore al jefe de la campaña de la candidatura presidencial del senador Jorge Alessandri, dentro del Partido Conservador Unido, señor Sergio Fernández Larraín.

ALESSANDRI ENTRE LOS DEMOCRATICOS.— Acompañado por dirigentes de su campaña, Jorge Alessandri (izquierda) llegó anteanoche a la sede provincial del Partido Democrático de Chile. Al centro, Ramón Villegas Rocha, presidente de este partido.

JORGE ALESSANDRI FUE PROCLAMADO POR LOS DEMOCRATICOS DE CHILE

Dijo que durante su Gobierno no sufriría retroceso ninguna disposición dictada en favor del pueblo

En amplia asamblea a la cual concurrieron alrededor de 400 personas, el Directorio General del Partido Democrático de Chile ratificó, anteanoche, su proclamación de la candidatura presidencial del senador Jorge Alessandri Rodríguez.

El acto se desarrolló en García Reyes N.o 722, y a él concurrió, especialmente invitado, el señor Alessandri.

Hicieron uso de la palabra los dirigentes señores Jorge Núñez, Carlos Villablanca, Ramón Villegas Rocha, presidente del partido; Carlos Acevedo y Ignacio Cárdenas, hermano del ex diputado Pedro Cárdenas Núñez.

Cerró el acto el candidato, señor Alessandri, quien comenzó diciendo que en todos los que llevaban su sangre había, profunda gratitud para el Partido Democrático que fundara Malaquías Concha. Posteriormente, y entre ovaciones de la concurrencia, declaró que durante su Gobierno "ninguna disposición dictada en favor del pueblo sufriría retroceso", si bien estimaba que todas las leyes sociales deberían refundirse en una sola.

Antes de finalizar la reunión, la concurrencia coreó, de pie, el Himno Nacional.

Serani sería elegido hoy presidente del Frente de Izquierda

Radicales deciden mañana sobre elecciones pendientes

La Directiva Nacional del FRAP celebrará una sesión extraordinaria, a las 19.30 horas de hoy, con el objeto de elegir al sucesor del senador Allende en la presidencia de este bloque de partidos. Se estima que para este cargo será designado el dirigente del Partido Democrático, Alejandro Serani Burgos.

En esta misma sesión, el FRAP designará a sus candidatos, en la elección extraordinaria de un senador por Atacama y Coquimbo, y en la elección, también extraordinaria, aunque todavía no ha sido convocada por el Ejecutivo, de un diputado por el Tercer Distrito de Santiago.

CARTA DE ALLENDE. — En su reunión de esta tarde, la directiva del FRAP también tomará conocimiento de una carta que el candidato presidencial, senador Allende, ha dirigido a los demás candidatos presidenciales, proponiéndoles un "programa de campaña". En este programa se consultan medidas de control mutuo sobre los gastos electorales, sobre la eliminación del cohecho, respeto en sus planteamientos ante la ciudadanía, etc.

LOS RADICALES.— Mañana, a las 19 horas, volverá a reunirse el CEN del Partido Radical, con el objeto de decidir si presenta o no candidatos en las elecciones del Norte Chico y del Tercer Distrito.

El candidato presidencial, senador Bossay, efectuó ayer visitas a diversas fábricas textiles de Santiago.

En "Sedylan" se le informó que se habían formado diez comités en apoyo de su candidatura.

SECTOR ECONOMICO

LA COMISION de Cambios Internacionales resolvió dejar sin efecto la facultad del Instituto Geográfico Militar para autorizar la internación de mapas, enciclopedias y libros de ciencias sociales al país.

Anteriormente, todas estas internaciones debían contar con el visto bueno del Instituto Geográfico Militar.

LA CAJA de Crédito Minero inició el estudio del financiamiento necesario para mantener las actuales tarifas que paga por los minerales que adquieren sus agencias en todo el país. El propósito tiende a mantener los actuales precios a pesar de la baja experimentada en el mercado internacional.

MEDICO CHILENO FUE BECADO PARA ESTUDIAR CIRUGIA DEL TORAX

Becado por el Punto Cuarto parte hoy a los Estados Unidos el doctor Guillermo Parr Sepúlveda, a fin de seguir un curso relacionado con su especialidad en cirugía del tórax.

El doctor Guillermo Parr concurrirá al Hospital de Boston, a la Clínica Lahey y a otras instituciones hospitalarias de Nueva York y Pittsburgh. Este destacado especialista chileno ha trabajado en varios hospitales del país y particularmente en el Hospital Regional de Chillán, donde se ha preocupado de la atención médica en el sector urbano y rural.

¡CUIDE LOS OJOS DE SUS HIJOS!

Optica RODOLFO HAMMERSLEY

Hágalos examinar una vez al año por su oculista y le evitará mayores daños cuando grande.

AGUSTINAS 1090 esq. Bandera

ESTANQUES PARA W. C.

Aluvión

PARA EMBUTIR EN LA MURALLA

Avón

PARA COLOCACION EXTERIOR

Fabricados en asbesto cemento "ROCALIT" Sólidos, inoxidables, impermeables, con fittings de bronce de nuestra fundición de la mejor calidad y de fácil inspección. ECONOMIZAN ESPACIO Y AGUA. DURAN LO QUE DURA LA MURALLA. Pídalos en las buenas casas del ramo. SERVICIO DE ATENCION Y REPUESTOS.

BARCELONA 2571 — Casilla 4199 — Fono 53407

BISCONTINI HNOS. LTDA.

TARJETAS

SALUDO
VISITA
SANTOS
CUMPLEAÑOS
BAUTIZOS
MATRIMONIOS

IMPRENTA LIBRERIA COLON
COMPAÑIA 1007-STGO

LANA

Se reciben ofertas por cualquiera cantidad de lana lavada para colchones, con entrega inmediata.

CASILLA 5028

SANTIAGO

Canadian Pacific AIRLINES

LLEGA AHORA a CHILE

SE INAUGURA ASI UN SERVICIO CON VUELOS MAS DIRECTOS Y RUTAS MAS CORTAS A MEXICO, CANADA Y JAPON

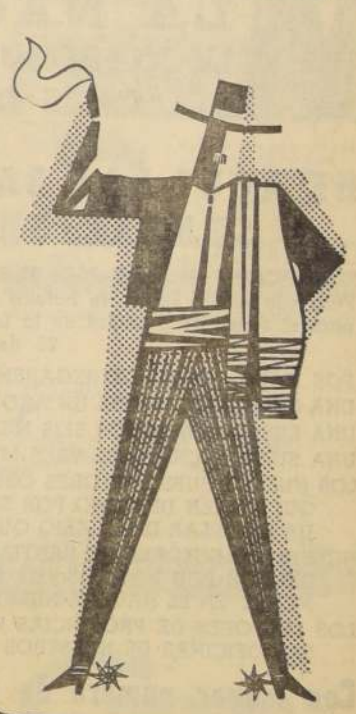

Al surcar por primera vez el cielo de Chile, los modernos cuatrimotores de Canadian Pacific inauguran un servicio regular que lo llevará a usted a México con una sola escala, con sólo dos a Vancouver, y con solamente tres a Tokio. Este servicio le ofrece también ventajosas conexiones desde México, para volar a los Angeles, Nueva York, y los principales centros de Canadá, EE. UU. y Europa.

Disfrute de la cordialidad y el confort canadienses en estas dos clases que por su categoría son famosas en el mundo entero!

Primera de lujo Empress

Clase turista Princess

G-198

CONSULTE A SU AGENTE DE VIAJES

Canadian Pacific AIRLINES

ALAS DEL SISTEMA DE VIAJES MAS GRANDE DEL MUNDO

Agentes Generales: AIR FRANCE - Huérfanos 1076 - Tel: 64344 - 86809

ARGENTINA - CHILE - PERU - MEXICO - AMERICA DEL NORTE - JAPON
HONG-KONG - HAWAI - FIJI - AUSTRALIA - NUEVA ZELANDIA - EUROPA

Entre sus relevantes comodidades, en su Primera de Lujo EMPRESS, CPA ofrece su exclusivo sillón reclinable "Loungeaire" SIN COSTO ADICIONAL!

AVIONES EQUIPADOS con RADAR EN TODOS LOS VUELOS DESDE SANTIAGO

SERVICIO DE CARGA EN TODOS LOS VUELOS

AGENTES DE TURISMO A MEXICO. — Un grupo de agentes de turismo chilenos, viajaron a México, especialmente invitados por Canadian Pacific Airlines a Ciudad de México. Este viaje de los representantes de las más importantes Agencias de Viaje de Santiago, tiene por objeto el que conozcan el desarrollo de la actividad aérea comercial de Canadian Pacific. En el grabado, aparecen los representantes de estas agencias, instantes antes de subir al avión de la C. P. A., a quienes acompañan los señores Marcos Van Kilsdonk, Gerente de Air France para Chile; el señor John Hall, representante de Canadian Pacific Airlines en Santiago, y el representante de Canadian Pacific Airlines en Argentina, señor J. E. Bradley.

Foro sobre economía se desarrolló en Semana del Ingeniero Comercial

Análisis del desarrollo económico de Chile

En la Sala Septiembre del Departamento de Extensión Cultural de la Universidad de Chile, continúa ayer el desarrollo de la Semana del Ingeniero Comercial, organizada por las Asociaciones de Ingenieros Comerciales de las Universidades de Chile y Católica.

En esta oportunidad se efectuó el Foro sobre Economía, que estuvo a cargo de los señores José Vera, Asesor de la Comisión de Cambios Internacionales, y Juan Crocco, Jefe del Departamento de Estudios Económicos de la Corporación de Fomento, quienes analizaron el "Problema del desarrollo económico en Chile".

El Foro sobre Estadística estuvo a cargo del señor Roberto Maldonado, Subdirector del Instituto de Economía, y señores Horacio d'Otone, Sidulfo Verzas y Guido Miranda.

LOS ECONOMISTAS Y SU PAPEL SOCIAL.— El señor José Vera L. dio lectura a un trabajo sobre los economistas y su papel social. "Los economistas —dijo—, como todos los técnicos de las distintas especialidades, constituyen uno de los numerosos "grupos sociales" que forman parte de la comunidad nacional".

Luego de señalar los grupos gremiales de los economistas, el señor Vera expuso: "Los problemas económicos son problemas sociales en cuanto afectan a los individuos como consecuencia de su interacción en sociedad. Cualquiera —agregó— que sea la medida, en volumen o valor, de los problemas a cuya solución se ahoga el economista, el resultado final de su acción producirá en todo caso alguna modificación del status económico de la comunidad y, por ende, del status social global.

"La acción del economista —señaló—, en consecuencia, está destinada en forma eminente a modificar las condiciones económicas y sociales imperantes, a tratado que se tranformen, de lo que son, en lo que se desea. Esto implica que el economista debe fundamentar su acción en algún juicio en cuya virtud las condiciones que son, parecen insatisfactorias, mientras que parecen satisfactorias las que se desea establecer".

PROGRAMA DE HOY. — En la Sala Valentín Letelier, a las 19 horas, prosiguirá esta semana el foro sobre Empresas públicas, con la participación de los señores Abraham Toledo, Narciso Contreras L., investigadores del Instituto de Organización y Administración de Empresas, y los señores Alejandro León, Ignacio Pérez, Jorge Israel y Fernando Rivas.

"ITALIA, UNA NACION EN MARCHA", TEMA DE CHARLA DEL DR. MANCINI

En la Sala Valentín Letelier, del Departamento de Extensión Cultural de la Universidad de Chile, continuó ayer el ciclo de conferencias sobre la "Cultura Italiana Contemporánea", que ha organizado el Departamento Italiano del Instituto Pedagógico. Esta vez le correspondió al Consejero Comercial de la Embajada de Italia, señor Tomaso Mancini, disertar sobre el tema, "Italia, una nación en marcha".

El señor Mancini, después de haber recordado el desarrollo político y económico de Italia, desde la unificación hasta 1940, dio a conocer —a través de cifras y datos acerca de la producción agrícola e industrial, así como de otras actividades— un cuadro de la reconstrucción económica del país, considerado por muchos observadores extranjeros como un milagro, mientras no fue sino el resultado del gran esfuerzo ordenado y tenaz de un pueblo templado por las millonarias vicisitudes, bajo la certera guía de grandes jefes, y para lo cual no faltó la ayuda del exterior.

Citó el señor Mancini algunos resultados de la política gubernamental en los años 1945-48 en materia monetaria y financiera, inspirada por el economista liberal Luigi Einaudi, a quien le cupo el honor de ser el primer Presidente constitucional de la joven República italiana.

Terminó su conferencia el señor Mancini, subrayando la importancia de la emigración como elemento de acercamiento y de cohesión entre Italia y los demás pueblos y como base del mejor conocimiento de las tradicionales virtudes itálicas, exaltando la buena simpatía y mutuo afecto que les une especialmente a los pueblos del Continente Americano, y subrayando en el más alto grado el desempeño de la misión de Italia en el mundo.

EXPOSICION DE ARTE DE BRASIL ES VISITADA POR NUMEROSO PUBLICO

Numeroso público ha visitado la Exposición de Arte Moderno del Brasil, que se exhibe en el Museo de Arte Contemporáneo de la Quinta Normal. Cabe señalar que esta muestra comprende 30 años de pintura brasileña a través de más de 300 obras, entre pinturas y esculturas, de los mestros que en forma más sobresaliente la representan en este tiempo.

La exposición se encuentra abierta de 10 a 13 y de 16 a 20 horas, diariamente, incluso festivos.

CONGRESO DE EE. PAVIMENTACION SE INAUGURA HOY

Con asistencia de delegados de todo el país, se inaugurará hoy, a las 19 horas, en el teatro auditorium del Ministerio de Obras Públicas, el Segundo Congreso Nacional de Empleados de Pavimentación. Especialmente invitados asistirán a la sesión inaugural, el Ministro de Obras Públicas, general (R) don Eduardo Yáñez, y los Directores de los diversos Servicios del mismo Ministerio.

Al iniciarse la sesión, harán uso de la palabra el presidente de la Comisión Organizadora, don Pablo Renner; el presidente de la ANEF, don Carlos Greve; el Director de Pavimentación Urbana, don Guillermo Grisse Varas, y el presidente de la Asociación Nacional de Empleados de Pavimentación, señor Valentín Tormo Rodríguez.

Las sesiones de trabajo comenzarán mañana, luego de una sesión plenaria que tendrá lugar a las 8.30 horas, en Santa Lucía 240, 5.o piso.

TRABAJO

ANTOFAGASTA.— Quedó totalmente solucionado el conflicto planteado por 160 obreros del Sindicato Industrial de la Cía. Salitrera de Tarapacá y Antofagasta (Oficina Prosperidad de Tocopilla). La estructuración de las nuevas compensaciones económicas se hará en base a aumentos de un 30,16 por ciento.

ACONCAGUA.— 184 obreros de la Sociedad Fábrica de Cáñamo de San Felipe, han presentado un pliego de peticiones en demanda de mejoras económico-sociales, de acuerdo a lo consignado en la ley 12.432.

SANTIAGO.— Se suscribió acta de avenimiento en el diferendo que mantenían trabajadores de Establecimientos Arditi y Corry. Los obreros percibirán alzas en sus remuneraciones vigentes y otras garantías sociales.

Mediante decreto se autoriza el funcionamiento de las Ferias "San Carlos" y "Regional", de Buines, de propiedad de la Sociedad Feria Regional de Chillán, Ltda.

Quedaron aprobados, mediante decreto, los presupuestos de entradas y gastos de los siguientes sindicatos: Shell Mex Chile, Ltda., y Fca. de Paños Bío Bío, de Concepción.

ARAUCO.— Se puso término a las controversias económicas existentes entre obreros y Gerencia de la Compañía Carbonífera Victoria, de Lebu.

El convenio establece reajustes de un 30,16 por ciento en los jornales y otras regalías sociales para los 850 trabajadores.

VALDIVIA.— 150 trabajadores pertenecientes al Sindicato Industrial y Profesional Estibadores Gente de Mar, de Corral, suscribieron un acta de entendimiento con la Cía. Acero del Pacífico, al otorgarles ésta aumentos en los jornales, de acuerdo a lo consignado en la ley 12.432.

REGRESA DESDE USA. DIRIGENTE SINDICAL DON FEDERICO MUJICA

Esta tarde regresa a Santiago, procedente de Estados Unidos, el dirigente gremial chileno, señor Federico Mujica Canales, luego de realizar una jira sindical por Inglaterra, Italia, España y Norteamérica.

El señor Mujica, en su carácter de dirigente del gremio telefónico, asistió al reciente Congreso Internacional de Trabajadores Telefónicos celebrado en Florencia, Italia. En este torneo, según un cable enviado por el señor Mujica a sus compañeros, se acordó no dar comunicación telefónica alguna por medio de las empresas de países en donde existan conflictos pendientes.

Obreros de la Mina "La Despreciada" exigen fiel cumplimiento de la ley

Declaración a "La Nación" formuló ayer su Presidente, G. Gaytán

"Sólo pedimos el fiel y estricto cumplimiento de la ley 12.432, que estableció un reajuste del 30,16 por ciento en nuestras rentas", declaró ayer a LA NACION el joven dirigente del Sindicato Industrial de la Mina "La Despreciada", de Tocopilla, Germán Gaytán Robles, en presencia del dirigente de la Federación Minera, Manuel Gallardo, y del secretario sindical, Eduardo Godoy.

—"Nuestro pliego de peticiones se viene arrastrando ante los diversos organismos del Trabajo, desde el 31 de mayo, sin que hasta la fecha se le haya dado solución. El gerente de la Compañía, señor Jaime Ladislao Irarrázaval, se ha negado terminantemente a reajustar los salarios, bonos y tratos en el porcentaje establecido en clara disposición de la ley 12.432."

—"Nuestro pensamiento, basado en las tramitaciones de que hemos sido objeto, es que los funcionarios del Trabajo, tanto de Tocopilla como de Antofagasta, no han querido atender nuestras justas peticiones. Ahora, incluso, estamos amenazados de despido por haber viajado a Santiago a solicitar la personal intervención del Ministro del Trabajo. Ni siquiera nos dejaron girar parte de los $ 150.000 que tenemos para efectuar estos viajes, gasto que se justifica plenamente en un conflicto que afecta a un total de más de 500 obreros. Nuestros salarios actuales fluctúan, incluyendo toda clase de regalías, entre $ 369 y $ 500 diarios, suma que escasamente puede alcanzar para subsistir, máxime cuando no contamos ni siquiera con una pulpería, que nos permita adquirir los alimentos a menores precios."

"Por otra parte, declaró finalmente, hay que dejar establecido que gracias a nuestra labor, "La Despreciada" produce alrededor de 300 toneladas de cobre mensualmente."

SUS SALARIOS FLUCTUAN ENTRE 369 Y 500 PESOS

DIRIGENTE SINDICAL VENEZOLANO HUYO Y PIDIO ASILO EN COLOMBIA

El Servicio de Prensa e Información de la Confederación Internacional de Sindicatos Cristianos, encontró ayer la siguiente información oficial, relacionada con la salida de Venezuela del dirigente sindical del petróleo, Elio Aponte González:

"El dirigente sindical petrolero venezolano Elio Aponte González, y dirigente continental de la Confederación Latinoamericana de Sindicatos Cristianos (CLASC) ha huido de su patria, solicitando asilo en la República de Colombia, víctima de las persecuciones del dictador, general Marcos Pérez Jiménez. La prensa colombiana ha destacado el hecho y las declaraciones formuladas por Elio Aponte, en que da a conocer la violencia de la persecución de que son víctimas los líderes gremiales y democráticos de Venezuela. Elio Aponte ha estado más de 31 veces preso por su actividad sindical. A su llegada a Bogotá declaró que "la situación de su país es gravísima, que todo el pueblo está contra el gobierno dictatorial del general Marcos Pérez Jiménez, y que sólo falta un empujoncito para que siga la misma suerte del ex teniente general Gustavo Rojas Pinilla.

En sus declaraciones, Aponte González reveló que estuvo detenido 18 días en enero de este año, y que recibió trato cruel y humillante. El sábado 7 de este mes en la noche pasó la frontera por el puente internacional de San Antonio. En Bogotá la policía le ha dado un salvoconducto mientras se tramita su asilo político.

La Confederación Latino Americana de Sindicalistas Cristianos está reuniendo todos los antecedentes para presentar una acusación contra el Gobierno venezolano ante la OIT".

Para hoy se postergó solución en conflicto del Laboratorio Chile

Alfredo Salazar, presidente del Sindicato Industrial del Laboratorio Chile, y Germán Sanhueza, presidente del Sindicato Profesional del mismo Laboratorio, informaron ayer que la respuesta ministerial sobre la solución de su conflicto había quedado postergada para hoy. La postergación se debió a que no alcanzó a conocerse ayer la actitud adoptada por el Consejo del Servicio de Seguro Social, propietario del laboratorio.

Los dirigentes señalaron que la posición del Ministro del Trabajo, Dr. Raúl Barrios, consiste en que el Laboratorio reanude sus faenas con la totalidad del personal, y que una vez normalizadas las faenas, se estudie una fórmula para ver si se puede o no despedir personal paulatinamente dentro de un plazo prudencial.

Sociedad de Choferes se apresta a celebrar sus 18 años de labor

La Sociedad de Choferes de Taxis "Estación Central", que cuenta en la actualidad con más de 100 asociados, se apresta a celebrar, en fecha próxima, el décimoctavo aniversario de su fundación. Con tal motivo el directorio de la sociedad que preside don Erasmo Cifuentes de la Rivera, se encuentra dedicado a elaborar el programa de festejos, en el cual se incluirán actos culturales, deportivos y un banquete de camaradería.

Pagarán el reajuste de la asignación a EE. y OO. municipales

Una delegación de dirigentes nacionales de empleados y obreros municipales, acompañada del diputado don Mario Palestro, ha estado realizando diversas gestiones tendientes a obtener la pronta y total cancelación del reajuste de la asignación familiar, otorgada por la ley 12.462. Entre estas gestiones se destaca una entrevista con el Tesorero General de la República, quien se comprometió a enviar las remesas correspondientes a las diversas tesorerías del país, a más tar del 28 del presente mes.

Asimismo la Tesorería General despachará una circular aclarando que este reajuste no está sujeto al descuento del 5 por ciento.

TALLER DE FOTOGRABADO

SE EJECUTAN TRABAJOS DE CLISES Y TRICOMIAS. GRAN VARIEDAD DE TRAMAS

DIARIO "LA NACION"

AGUSTINAS 1269 —+— FONO 88907

UNIVERSIDAD DE CHILE

ESCUELA DE MEDICINA

De acuerdo a la Ley 10.223, llámase a concurso para proveer los siguientes cargos docentes:

CATEDRA DE MEDICINA "A"

1 **Médico Ayudante 2.o grado 5, con 6 horas.**
1 **Químico Farmacéutico, grado 5, con 6 horas, con preparación en electroforesis de proteínas.**

CENTRO COORDINADOR DE ESTUDIOS PARA LA NUTRICION

1 **Médico Laboratorista Jefe, grado 2, con 6 horas.**

Los interesados deben presentar sus antecedentes hasta el 11 de octubre próximo, a las 12 horas, en la Dirección de la Escuela de Medicina, Av. Independencia 1023.

MUNICIPALIDAD DE IQUIQUE

Solicita Concesión de Servicio Privado de Radiocomunicaciones

El señor Alcalde de la Ilustre Municipalidad de Iquique ha presentado una solicitud en la que pide se otorgue a favor de esa Municipalidad concesión de servicio privado a fin de instalar equipos de radiocomunicaciones en Iquique, Mamiña, Tarapacá, Mocha y Huatacondo, ubicaciones que corresponden al Departamento de Iquique de la Provincia de Tarapacá.

Se hace la presente publicación en conformidad a las disposiciones de la Ley General de Servicios Eléctricos y con el objeto de que en un plazo de sesenta días se presenten las observaciones a que hubiere lugar.

EL DIRECTOR GENERAL DE SERVICIOS ELECTRICOS

MINISTERIO DE OBRAS PUBLICAS
DIRECCION DE ARQUITECTURA

Inscripción Especial de Contratistas

Llámase a Inscripción Especial de Contratistas para la construcción de la obra gruesa del ESTADIO CUBIERTO DE SANTIAGO.

Las solicitudes se recibirán hasta las 12 horas del día 3 de octubre próximo.

Bases y antecedentes pueden ser retirados en el Archivo Técnico de esta Dirección.

Santiago, 20 de Septiembre de 1957.

EL DIRECTOR DE ARQUITECTURA

DIRECCION GENERAL DE LOS SERVICIOS DE LA ARMADA

(DEPARTAMENTO DE OBRAS MILITARES)

RENOVACION DEL REGISTRO DE CONTRATISTAS

En conformidad al Título 11, Art. 5.o, letra 1) del Reglamento para Contrato de Obras Públicas, se comunica a los contratistas inscritos en Registro Especial 1ra., 2a. y 3ra. Categorías y especialidades del Departamento de Obras Militares de la Armada, que a contar de esta fecha deberán proceder a renovar su inscripción, quedando en consecuencia, nula la anterior. Detalles y pormenores deberán consultarse en el citado Departamento, Avda. Errázuriz N.o 537, 3er. piso, Oficina 314, Valparaíso.

EL DIRECTOR GENERAL DE LOS SERVICIOS DE LA ARMADA

DIRECCION GENERAL DE LOS SERVICIOS DE LA ARMADA

PROPUESTA PUBLICA N.o 59

Llámase la atención del comercio en general a esta Propuesta, que está solicitando la Armada, por los siguientes artículos:

MAQUINA amasadora, PIROMETRO de caja y caño para control de temperatura, SOBADORA tipo "La Tragadora" o similar, CORTADORA y ovilladora de pan de 100 cortes por minuto, etc., etc.

Esta Propuesta se abrirá en la DIRECCION GENERAL DE LOS SERVICIOS DE LA ARMADA (Departamento de Adquisiciones), el MIERCOLES 9 DE OCTUBRE DE 1957, a las 10.30 horas.

Los formularios respectivos pueden solicitarse en Valparaíso, calle Prat N.o 620, 2.o piso, y en Santiago, calle Agustinas N.o 1022, 10.o piso.

EL DIRECTOR GENERAL DE LOS SERVICIOS DE LA ARMADA

MILLONES DE PESOS PARA UD

LA NACION las Principales Industrias del país y Casas Comerciales de la capital

LE OBSEQUIAN PARA NAVIDAD MILLONES DE PESOS EN REGALOS

HE AQUI LAS BASES DE NUESTRO SENSACIONAL SORTEO!!!

"LA NACION" efectuará el día 22 de diciembre de 1957 su sorteo de Navidad. Para ello emitirá series de boletos con la misma numeración de los boletos para el sorteo de Navidad de la Lotería de Concepción que se realizará el 22 de diciembre.

POR CADA DIARIO ENTREGAREMOS UN BOLETO.
UNA SUBSCRIPCION POR UN AÑO DARA DERECHO A 365 BOLETOS.
UNA SUBSCRIPCION POR SEIS MESES DARA DERECHO A 180 BOLETOS.
UNA SUBSCRIPCION POR TRES MESES DARA DERECHO A 90 BOLETOS.
LOS NUEVOS SUBSCRIPTORES OBTENDRAN, APARTE DE LOS BOLETOS A QUE TIENEN DERECHO POR SU SUBSCRIPCION, UN BOLETO POR CADA EJEMPLAR DEL DIARIO QUE NOS ENTREGUEN.
NUESTROS LECTORES DE SANTIAGO PODRAN EFECTUAR EL CANJE DE DIARIOS POR BOLETOS, EN LAS OFICINAS INSTALADAS ESPECIALMENTE EN EL HALL DE NUESTRO DIARIO.
LOS LECTORES DE PROVINCIAS PODRAN HACERLO DIRECTAMENTE EN LAS OFICINAS DE NUESTROS AGENTES Y CORRESPONSALES.

Con mayor número de ejemplares de LA NACION, su diario favorito, obtendrá mayor número de boletos!!!

Como Ud., estimado lector, puede apreciar, SON MUCHAS LAS POSIBILIDADES que tiene para optar a UNA CASA REGIAMENTE AMOBLADA, Y HASTA CONVERTIRSE EN MUCHAS VECES MILLONARIO!

EL CANJE EMPIEZA EL MARTES 1.o DE OCTUBRE, PERO SU DIARIO, DESDE EL 14 DE SEPTIEMBRE ES VALIDO PARA CANJEARLO.

AHORA ES LA OCASION... SEA MILLONARIO LEYENDO "LA NACION"

GANARA:

Una casa amoblada y la posibilidad de hacerse muchas veces millonario!!!

FERROCARRILES DEL ESTADO

DEPARTAMENTO DE MATERIALES Y ALMACENES

Se llama a propuestas públicas para la provisión de los siguientes materiales, las que se abrirán a las 16 horas en punto, de la fecha que se indica, en el Departamento de Materiales y Almacenes (Estación Central):

EL 27 DE SEPTIEMBRE DE 1957 GRUPO N.o 28

ACEROS EN GENERAL: Apreciables cantidades de ACEROS p. resortes, soldable p. forja, ángulo calidad; ACERO p. forjar bielas, p. cementar, resulfurado p. pernos, p. remaches de caldero, p. estayes, etc., de diferentes tipos y medidas. En total, aproximadamente son 1.853.000 Kgs.

EL 27 DE SEPTIEMBRE DE 1957 GRUPO N.o 11

FIERRO GALVANIZADO EN PLANCHAS, LISO Y ACANALADO, de diferentes medidas. En total son 313.000 Kgs.

EL 11 DE OCTUBRE DE 1957 GRUPO N.o 10

CLAVOS, GRAPAS, TORNILLOS Y TACHUELAS: 45.500 Kgs. CLAVOS de alambre y especiales para fundición, de diferentes medidas; 12.000 Kgs. GRAPAS; 450 kilos PUNTAS; 1.400 Kgs. TACHUELAS; apreciable cantidad de TORNILLOS de bronce, fierro y acero galvanizado, de diferentes tipos y medidas.

EL 18 DE OCTUBRE DE 1957 GRUPO N.o 18

PRODUCTOS QUIMICOS, UTILES DE LABORATORIO Y MATERIALES DE GALVANOPLASTIA: Apreciables cantidades y distintas clases de ACIDOS; ALCOHOL etílico; BORAX; CARBONATO sodio; CREOLINA o similares; CRISOLES; DESENGRASANTE Ferrax; DISCOS p. pulir, p. acabado; ELECTROLITO; FERROCIANURO; INSECTICIDA; FRASCOS; LIMPIADOR Lyco y otros; MEDIDOR amperes y densidad; PAPEL para pH y otros; PARAFINA; PASTA en barras; PLOMO electrolítico y estañoso; POTASA café; SAL amoniaco; SALES de zinc Ayax y otras; SODA cáustica; SULFATO cobre; TAPONES de goma y corcho; TELAS; TETRACLORURO de carbono; TRICORCETILENO; VASOS Pyrex y VASELINA blanca, etc.

Bases, mayores datos y antecedentes, a disposición de los interesados en el Departamento de Materiales y Almacenes, Estación Central, todos los días hábiles, de 14.30 a 17 horas, excepto sábados, que se atenderá de 10 a 12 horas.

EL JEFE DEL DEPARTAMENTO DE MATERIALES Y ALMACENES

PROPUESTAS PUBLICAS

CAJA DE ACCIDENTES DEL TRABAJO

La Caja de Accidentes del Trabajo solicita cotizaciones de precios por lo siguiente:

5.000 CALENDARIOS MURALES tamaño 38x06 ctms. en papel 40 kilos, a 3 tintas, etc.

2.000 AGENDAS tamaño 28x19 ctms. papel 40 kilos, tapa imitación cuero, etc.

Bases y pormenores a disposición de los interesados en el Subdepartamento de Adquisiciones, calle Testinos 385, de 9 a 15 horas.

Las propuestas se presentarán y abrirán ante los interesados el día jueves 10 de octubre, a las 12 horas en la Sala del H. Consejo, calle Compañía 1288, 2.o piso.

VICEPRESIDENTE EJECUTIVO

CAJA DE ACCIDENTES DEL TRABAJO

PROPUESTAS POR GRUPO DE MOTOBOMBAS

Llámase a propuestas públicas para la provisión e instalación de dos grupos de motobombas en el Hospital Traumatológico de Santiago, ubicado en San Martín N.o 771, de propiedad de la Caja de Accidentes del Trabajo.

Las bases y especificaciones técnicas estarán a disposición de los interesados en la Sección Propiedades de la Caja, Compañía N.o 1288, 4.o piso, oficina 4, de 9 a 12 horas.

Su recepción y apertura se hará ante los interesados que concurran el día 3 de octubre próximo, a las 12 horas, en la sala de la Vicepresidencia Ejecutiva.

La Caja se reserva el derecho de aceptar la propuesta que estime más conveniente o de rechazarlas todas.

Santiago, 25 de septiembre de 1957.

VICEPRESIDENTE EJECUTIVO

NACIMIENTOS.-

—En la Clínica Santa María ha nacido una hija del señor Iván Petrowitsch Fuentes y de la señora Franka Noseda de Petrowitsch.

—En la misma Clínica ha nacido una hija del señor Julián Montero y de la señora María Eugenia Muñoz de Montero.

—Ha nacido un hijo del señor Humberto Garcés Cuadra y de la señora Carmen Mery de Garcés.

—En Rancagua, ha nacido un hijo del señor Mario Yávar Guzmán y de la señora María Teresa Lorca de Yávar.

—Ha nacido un hijo del señor Jorge Estrade García y de la señora Eliana de Estrade García.

—Ha nacido una hija del señor Ladislao Konar y de la señora Inés Silva de Konar.

—Ha nacido un hijo del señor Andrés Chubretovich Alvarez y de la señora María de Chubretovich.

GRAN PREMIERE DE GALA EN EL TEATRO ASTOR. — Con una gran película en cinemascope "Isla del Sol", con grandes intérpretes como James Mason, Joan Fontaine y Harry Belafonte, habrá una Première de gala, para reunir fondos para el Ropero Infantil Hospital Roberto del Río, la primera semana de octubre.

Es una obra que tienen a su cargo las esposas de los médicos del Hospital Roberto del Río, y tiene por objeto ayudar a los niños que han estado hospitalizados y que, dados de alta, parten para las Colonias o Sanatorios, y no tienen medios para vestirse.

RECEPCION.-

Don Jorge Meléndez Escobar y señora Anita Acevedo de Meléndez ofrecieron una cordial recepción a un grupo de sus relaciones sociales.

Asistieron las siguientes personas: doña Elena Ortúzar de Blasco Ibáñez; Embajador del Paraguay, señor Angel Florentín Peña; señora Zelmira Davenport de Acevedo; doctor Alfredo Alcaíno Quinteros y señora de Alcaíno; don Guillermo Gandarillas M., y señora de Gandarillas; doctor Enrique Acevedo Davenport, y señora de Acevedo; don Claudio Arteaga Infante, y señora de Arteaga; don Alberto Zavala Varas, y señora de Zavala; doña Marta Goycolea de Jara; don Marcial Sanfuentes F., y señora de Sanfuentes; don Rubén Azócar M., y señora de Azócar; don Leopoldo Infante Vargas, y señora de Infante; doña Amparito Fernández; doña Emma Acevedo Fagalde; don Hugo Meléndez Escobar, y señora; Georgina Durán y don Sergio Alvarez Escobar.

Champú HAMETA ESPECIAL
SIN JABON NI ALCALI
Insuperable

Celebración del 18 de Septiembre en Londres

Cuatro aspectos de la celebración del 18 de Septiembre en Londres. Los grabados superiores corresponden a la recepción ofrecida por nuestro Embajador ante el Gobierno de S. M., señor Enrique Balmaceda Toro, quien en la foto de la izquierda departe cordialmente con el Vizconde Montgomery de El Alamein y el Vizconde Davidson, vicepresidente de la Anglo Chilean Society; a la derecha aparecen el Comandante Pedro Jorquera, Agregado Naval; don René Rojas Galdámez, Secretario de la Embajada; señora Margarita de Rojas, señora de Jorquera, señora de Hortz, señor Heriberto Hortz y señora Aida de Henríquez Acevedo. Abajo, izquierda, el señor Luis Henríquez Acevedo, Secretario de la Embajada de Chile en Londres, conversa con los periodistas británicos, señores Peter Wessel, Jefe del Servicio Latinoamericano de la BBC, y J. B. Wessell, durante el almuerzo organizado por la Anglo Chilean Society. El grabado inferior de la derecha muestra a la señora Pandit Nehru, Gran Comisionado de la India, en los momentos que congratula a nuestro Embajador por el nuevo aniversario patrio.

MATRIMONIOS CONCERTADOS.-

Ha quedado concertado el matrimonio de la señorita Patricia Tolosa Villalta con el señor Patricio Ahumada Herreros.

Hicieron la visita de estilo el señor Carlos Ahumada Herreros y la señora María Luisa Herreros de Ahumada.

Bendijo las argollas el Rvdo. Padre Damián Symon, S. C.

COMIDA — Ana María Richard Waugh ofreció en su residencia de la Avenida Bulnes, una comida a un grupo de sus amistades, que resultó muy simpática y animada.

VIAJEROS.-

—De Reñaca don Juan Costa Kelly y señora Clarita Alcalde de Costa, e hijo.

—De Viña del Mar, don Jorge Silva Guerra, señora Beatriz Pérez de Silva e hijos Jorge y Beatriz.

—De Santo Domingo, don Tomás Leighton, señora Inés Puga de Leighton y familia.

—De Laguna Verde, la señora Rosa Sotomayor de Lavín y sus hijas Rosa María y María del Pilar.

—Ha quedado concertado el matrimonio de la señorita Drina Sabioncello Casarino con el señor Guillermo Tolosa Echeverría.

Hicieron la visita de estilo el señor Enrique Tolosa Fontecilla y la señora Dora Blanco de Tolosa.

—Ha quedado concertado el matrimonio de la señorita María Eugenia Ortiz Puelma con el señor Fernando Lagos Fierro.

Hicieron la visita de estilo el señor Carlos Lagos Raffter y la señora Berta Fierro de Lagos.

Bendijo las argollas Monseñor Oscar de la Fuente.

RESIDENCIAS.-

—Don Fernando Rodríguez Pinto y señora Flora Covarrubias de Rodríguez han fijado su nueva residencia en la calle Rancagua N.o 0795, teléfono 42806.

—La señorita Irene Echeñique Domínguez ha fijado su nueva residencia en la calle Carmen N.o 8, departamento 71, teléfono 380505.

BAUTIZOS.-

Ha sido bautizado Luis Fernando, hijo del señor Luis Whittle Muñoz y de la señora Olivia Greve de Whittle.

Sus padrinos fueron el señor Guillermo Whittle y la señora Lucrecia Muñoz de Whittle.

—En la Capilla de la Clínica Santa María, ha sido bautizada Ximena del Rosario, hija del señor Alvaro Greve Purves y de la señora María Ester Salgado de Greve.

Sus padrinos fueron el señor Julio Sotomayor Pérez de Castro y la señora María del Pilar de Salgado de Sotomayor.

TEATRO NACIONAL POPULAR DE PARIS.-

Durante los días 12, 13 y 14 de octubre próximo debutará en esta capital el Teatro Nacional Popular de París, que dirige el acreditado actor, Jean Vilar. El "Don Juan", de Molière y "El triunfo del amor", de Marivaux, serán las obras que este prestigioso conjunto representará en Santiago.

Con motivo de la venida de un elenco de tanta jerarquía, el Instituto Chileno-Francés de Cultura ha programado dos conferencias, para dar a conocer los pergaminos del Teatro Nacional Popular y las obras que representará.

La primera de estas conferencias tendrá lugar mañana, a las 18.45 horas. El señor Alphonse Creac'h, Agregado Cultural de la Embajada de Francia y Director del Instituto Chileno-Francés, disertará sobre "El Teatro Nacional Popular de París" y el "Don Juan", de Molière". La charla se desarrollará en la sede del mencionado Instituto, y será ilustrada con discos y la presentación de un film sobre ese teatro parisiense.

La segunda conferencia versará sobre "Marivaux y "El triunfo del amor". La ofrecerá el profesor del señalado Instituto, señor Francisco Lafon, a las 18.45 horas, en el mismo local señalado.

TE. — La señora Lucía Erazo de Sotomayor ofreció un té a un grupo de sus relaciones en su residencia.

BELLAS ARTES.-

Ha sido inaugurada en la Pinacoteca "Santa Lucía", Miraflores 194, la exposición de óleos del pintor Iván Alegría. Muy visitada es esta nueva sala de exposiciones y muy bien comentada por el público en general la muestra que exhibe Iván Alegría. Es un artista joven, que busca con éxito su camino y define poco a poco su personalidad. Tiene paisajes y marinas bien logradas, basadas dentro de lo convencional con soltura y dramatismo de color.

La muestra permanecerá abierta hasta el 1.o de octubre.

EXPOSICION DE EMILIO ALDUNATE PHILLIPS. — Continúa abierta la exposición de óleos del pintor impresionista doctor Emilio Aldunate Phillips, en la sala "Previsión Banco de Chile", San Antonio 327, subsuelo.

El doctor Aldunate Phillips fue alumno de don Julio Fossa Calderón, y ha recibido, en la actualidad, dos veces consecutivas, el "Gran Premio de Honor del Colegio Médico".

La exposición puede visitarse diariamente, de 10.30 a 13, y de 16.30 a 21 horas.

DON LISANDRO MARTINEZ SERRANO.-

Ha fallecido don Lisandro Martínez Serrano, miembro de una distinguida familia; formó su hogar con la señora María Hiriart Laval, dando a los suyos un ejemplo de rectitud y sobriedad. El fallecimiento del señor Martínez Serrano enluta conocidas familias de nuestra sociedad y de Concepción.

PARTES DE MATRIMONIO.-

CIRCULAN LOS SIGUIENTES PARTES DE MATRIMONIOS:

"J. Miguel Ibáñez Barceló y María Luisa Langlois de Ibáñez participan a usted el matrimonio de su hija María Luisa con el señor Jorge Rodríguez Aristía, y le invitan a la ceremonia religiosa que se efectuará en la Iglesia del Sagrado Corazón (Avda. El Bosque 822), el domingo 29 del presente, a las 18 horas."

"J. Miguel Rodríguez Barros e Isabel Aristía de Rodríguez participan a usted el matrimonio de su hijo Jorge con la señorita María Luisa Ibáñez Langlois, y le invitan a la ceremonia religiosa que se efectuará en la Iglesia del Sagrado Corazón (Avenida El Bosque 822), el domingo 29 del presente, a las 18 horas."

"Jorge Rodríguez Aristía participa a usted su matrimonio con la señorita María Luisa Ibáñez Langlois y le invita a la ceremonia religiosa que se efectuará en la Iglesia del Sagrado Corazón (Avda. El Bosque 822), el domingo 29 del presente, a las 18 horas."

"José Arrieta Cañas y María Luisa Concha de Arrieta participan a usted el matrimonio de su nieta María Victoria García Huidobro Arrieta con el señor Patricio Salas Montes, y le invitan a la ceremonia religiosa que se efectuará en la Iglesia de los Reverendos Padres Franceses, el sábado 28 del presente, a las 17 horas."

"Julio Salas Hurtado y María Montes de Salas participan a usted el matrimonio de su hijo Patricio con la señorita María Victoria García Huidobro Arrieta, y le invitan a la ceremonia religiosa que se efectuará en la Iglesia de los Reverendos Padres Franceses, el sábado 28 del presente, a las 17 horas."

"Patricio Salas Montes participa a usted su matrimonio con la señorita María Victoria García Huidobro Arrieta, y le invita a la ceremonia religiosa que se efectuará en la Iglesia de los Reverendos Padres Franceses, el sábado 28 del presente, a las 17 horas."

"Enriqueta Maureira Jaque participa a usted el matrimonio de su hija Sylvia con el señor Godofredo Castillo P., que se efectuó, privadamente, en casa de la novia, el domingo 15 del presente."

"Pastor Castillo Castillo participa a usted el matrimonio de su hijo Godofredo con la señorita Sylvia Sepúlveda Maureira, que se efectuó, privadamente, en casa de la novia, el domingo 15 del presente."

"María Angela González de Vidal participa a usted el matrimonio de su hijo Rosendo con la señorita Javiera Gana Edwards, que se efectuará, privadamente, en la Iglesia de los Reverendos Padres Franceses, el domingo 6 de octubre, a las 17.30 horas."

"Rosendo Vidal González participa a usted su matrimonio con la señorita Javiera Gana Edwards, que se efectuará, privadamente, en la Iglesia de los Reverendos Padres Franceses, el domingo 6 de octubre, a las 17.30 horas."

"Carmen Llona de Prado participa a usted el matrimonio de su hija Carmen con el señor Felipe Zaldívar Larraín, que se efectuará, privadamente, en la Iglesia del Sagrado Corazón (Avenida El Bosque 822), el domingo 29 del presente, a las 17 horas."

"Alberto Zaldívar Errázuriz y Josefina Larraín de Zaldívar participan a usted el matrimonio de su hijo Felipe con la señorita Carmen Prado Llona, que se efectuará, privadamente, en la Iglesia del Sagrado Corazón (Avda. El Bosque 822), el domingo 29 del presente, a las 17 horas."

"Felipe Zaldívar Larraín participa a usted su matrimonio con la señorita Carmen Prado Llona, que se efectuará, privadamente, en la Iglesia del Sagrado Corazón (Avda. El Bosque 822), el domingo 29 del presente, a las 17 horas."

AL EXTRANJERO. — A España se ha dirigido don Matías Vial Vial.

—A Europa, el señor Alberto Castillo Mandiola.

EN EL EXTRANJERO. — En Buenos Aires se encuentra la señora Josefina Urrejola de Cox y sus hijos Josefina y Beltrán.

—En Río de Janeiro se encuentra don Samuel Correa Quesney, y señora Carmen Salas de Correa é hija María Teresa.

IN MEMORIAM.—

GLADYS BUSTOS VILLANUEVA, por cuyo eterno descanso se oficiará una misa, mañana, a las 10.30 horas, en la Capilla del Cementerio Católico, con motivo de cumplirse el segundo aniversario de su sensible fallecimiento.

JUGUETES
Y JUEGOS DE SALON
GRAN VARIEDAD
PELOTAS DE PING-PONG
DOCENA $ 1.176 ,
REEMBOLSOS
IMPRENTA Y LIBRERIA COLON
COMPAÑIA 1007
POR MAYOR: STO. DOMINGO 1645

CALZADO COLOMA CREDITOS
Extenso surtido, modelos, tacos y materiales, en calzados de señoritas, caballeros, niños. Condiciones: 40% de pie; saldo 4 cuotas mensuales. Carnet, domicilio y dirección donde trabaja.
Carteras, camisas, relojes
Presentando este aviso se le regalará un lindo calendario 1958
SAN DIEGO 1901

CATARRO
Mejoral
Mejoral
Mejoral
Mejoral
Mejoral
Mejoral
Mejoral
Mejoral
Mejoral
Mejoral
FIEBRE
Mejoral
Mejoral
Mejoral
Mejoral
Mejoral
Mejoral
Mejoral
Mejoral
Mejoral
Mejoral
GRIPE

INDUSTRIA AZUCARERA NACIONAL S. A. - IANSA
Comunica al público y a sus relaciones en general que ha cambiado sus oficinas, las que habrán de funcionar de hoy en adelante en:
HUERFANOS 1078
4.o Y 5.o PISOS
Casilla 10286 — Teléfono (Provisorio) 62140
— SANTIAGO —

SE COMPRA CASA
DE UN PISO
en buen estado, de 8 a 10 piezas, ubicada en sector Alameda-Avda. Matta entre Portugal y San Ignacio.
Dirigirse al TELEFONO 86112 en horas de oficina

En Modas Guendelman vista... No hay galán que se resista!
TRAJES dos piezas, en tweed y casimir escogido, desde ... ... $ 11.800.—
CHAQUETONES, últimos modelos 8.350.—
BATAS de lana, tweed, cotelé, etc., desde .. .. 4.800.—
GRAN SURTIDO EN FALDAS Y BLUSAS
CREDITOS A SOLA FIRMA
MODAS Guendelman
10 DE JULIO 145

SASTRERIA
MOISES JARA
HECHURAS FINAS
$ 9.000.—
Atención permanente de su dueño, cortador sastre, con 20 años de práctica
SAN ANTONIO 15, altos
FONO 36592

MODAS Liberty
41 de Mayo 617
Local 9
(Entrepiso)
Fono 39837
CREDITOS
Confecciones y medidas finas para señoras y niñitas
Fabricación propia
Gran surtido en géneros y paños, con grandes facilidades de pago sin recargo
Se reciben hechuras

RUEDAS NEUMATICAS
(16 x 4)
LINDE
ENTREGA INMEDIATA
Distribuidores Exclusivos para Chile:
CIA. DISTRIBUIDORA NACIONAL
MAQUINARIAS CODINA — "MACO"

Super G
Super G ARANTIA DE CONFORT Y REGULARIDAD
Más Comodidad!
Ahora CAMAS en nuestros Super-G, que garantizan un viaje aún más descansado y agradable.
Vd. viaja rápido y cómodamente con nuestros modernos Super "G".
A bordo, quedará gratamente impresionado por el exquisito gusto de su decoración, los mullidos sillones reclinables y demás comodidades modernas. Las comidas y bebidas que se sirven, gozan de fama mundial.
Desde ya...¡ bienvenido a bordo!
LUFTHANSA
LINEAS AEREAS ALEMANAS
Reserve su pasaje en su Agencia de viajes o consulte a nuestro Agente General:
ULTRAMAR - Agencia Marítima Ltda.
Agustinas 1070 - Tercer Piso - Casilla 193-D
Fono 68130 - Santiago.

UN SUCESO CONSTITUYO INAUGURACION DEL PRIMER SALON DE "LOS TEMPORALES".—El Intendente de la Provincia, representado por el Ayudante de la Intendencia, capitán de Carabineros, señor Amaranto Valverde, y el Alcalde de Valparaíso, señor Santiago Díaz Ruzeta, inauguraron en medio de brillante acto artístico y social el Primer Salón y Ciclo Cultural de "Los Temporales" que como parte de las "Jornadas Culturales de Primavera" ha organizado el "Grupo Temporal" de artistas y escritores. Participó en calidad de madrina del Salón, la señorita Carmen Barros que ha hecho famoso su nombre artístico de Marianela en las capitales europeas. En el grabado el escritor y periodista señor Manuel Astica Fuentes en los momentos en que hace entrega a la ciudad, en nombre del "Grupo Temporal", y en la persona del Alcalde, de esta extraordinaria exposición de artes plásticas en que participan los pintores, señores Camilo Carrizo, Praxiteles Vásquez, Aníbal Ponce de León y Gustavo Gana, y los dibujantes señores Ciro Silva, René Quevedo y Enrique Meltcherts. Este Salón será presentado en el Círculo de Periodistas de Santiago, bajo los auspicios del Círculo de la Prensa de Valparaíso, en el curso del mes de octubre. Entre la numerosa y selecta concurrencia figuraron el Decano del Cuerpo Consular, Consul General de España, señor Eduardo Callejo; Comandante y Segundo Comandante del Regimiento Maipo, teniente coronel señor César Ibañez Quevedo y mayor señor Julio Valdorsee Sepúlveda; directores y miembros del Círculo de la Prensa, de la Asociación de Artistas de Chile, del Centro de Arte y Cultura de los Empleados Municipales, de la Escuela de Bellas Artes de Viña del Mar, representantes de la prensa y de la radio y prominentes figuras del mundo cultural porteño.

Importantes obras de adelanto ha realizado el Club Andino de Cautín

TEMUCO. — Estrenando un magnífico nuevo andarivel de 500 metros, equipado con motores Wolkswagen, importados de Alemania y que representa 2 millones como inversión, está superando su actual temporada el Club Andino de Cautín (20 años de vida), que de sus 127 socios, tiene más de 100 residentes en Santiago y en Valparaíso. Precisamente a los socios santiaguinos y porteños han estado dedicados los extraordinarios esfuerzos de la institución montañista, que han abarcado, además, la habilitación de una variante del camino de acceso al refugio espléndidamente modernizado que el Club posee a una distancia de 78 kilómetros de Temuco, por un magnífico camino.

En lo económico, se ha invertido dos y medio millones de pesos en estas conquistas. El Club trabajó desde diciembre último a todo vapor. 1957 ha sido el año más laboriosamente conquistado por la entidad andina que a los pies del Volcán Llaima, en medio de las notas esbeltas y decorativas de milenarias araucarias, orienta el mirador de paisajes únicos en el mundo en su tipo.

600 PERSONAS.— Seiscientas personas permanecieron en el refugio del Club Andino (a 1.450 metros de altura sobre el nivel del mar) en el año 1956. De ellos, 18 eran norteamericanos, en su mayoría esquiadores que querían conocer si la fama de las canchas Dalminda se ajustaban a lo real. Regresaron a su patria con la promesa de volver.

Para esta temporada, el Club Andino de Cautín está esperando, entre otras de importancia, la visita del Embajador de los Estados Unidos de Norteamérica, Mr. Cecil B. Lyon, gran esquiador en sus tiempos de estudiante de Derecho de la Universidad de Harvard.

El presidente del Club Andino, don Enrique Sieveking Herrera (4 años presidente, 10 en el Club, ex presidente del Club Andino de Concepción, uno de los más antiguos andinistas de Chile, santiaguino, ingeniero, radicado diez años en Temuco), nos dijo:

—Será un gran honor tener como huésped, en Llaima, al distinguido diplomático."

ESFUERZO PROPIO. — El enorme avance logrado para 1957 ha sido exclusivamente resultado práctico del esfuerzo propio del Club. A pesar de sus veinte años de intensa lucha por el turismo de invierno, a pesar de haberse abierto ancha ruta de conocimiento internacional con sus famosas canchas de esquí el Club Andino de Cautín no cuenta con ninguna subvención del Gobierno. Es otro antecedente que enaltece la campaña que este año ha cubierto su más fructífero período.

EL CLUB POR DENTRO. — Como andinista, destacan con su clase y entusiasmo los nombres de Germán Hess, Bernardo Roloff, Alberto Schiermer y Enrique Sieveking que no pierden fin de semana para acercarse a las cumbres nevadas de la zona. Como esquiadores son cartas seguras Santiago Tinekler, Hjalmar Petersen y Germán Hess, entre los cincuenta primeros.

MAGNIFICA NIEVE. — A las magníficas comodidades que representan el nuevo andarivel y la veriente del camino de acceso al refugio, se agrega hoy la nieve abundante y de gran calidad, perfectamente adaptable al espectacular deporte de Toni Seiler.

HASTA NOVIEMBRE. — En su propósito de darle el máximo de facilidades a los esquiadores y andinistas para que vengan al Llaima en este espléndido temporada 1957, el Club Andino de Cautín ha determinado clausurar esta jornada deportiva en noviembre próximo.

El señor Sieveking Herrera nos reiteró:

—Queremos que nuestros socios y amigos de Santiago y los santiaguinos y porteños, en general, amantes del esquí y de la montaña, vengan a conocer en detalle lo que hemos hecho con sacrificio, pero con creciente entusiasmo. El refugio, las canchas y el ambiente los esperan. — FERNANDO ALVEAR G., corresponsal.

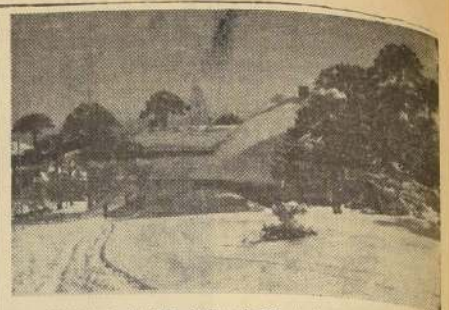

Vista del Refugio del Club Andino de Ski de Cautín, en las faldas del volcán Llaima, el que se encuentra rodeado de araucarias y es uno de los sitios más hermosos de la Cordillera sur de Chile. La actual temporada deportiva durará hasta noviembre próximo.

Rectores de Seminarios inician Jornadas de Estudios en Rancagua

RANCAGUA. — Hoy tendrá lugar la ceremonia inaugural de la Primera Jornada de Rectores de Seminario, con participación de 18 delegados, con el objeto de promover las vocaciones sacerdotales, principalmente en la Diócesis de Rancagua, que cuenta con un Seminario y ocho escuelas apostólicas. Además, en estas reuniones se tratarán otras cuestiones relativas a la propagación de la fe.

Participarán en estas sesiones, los siguientes Rectores y extradiocesanos:

Diocesanos: R. P. Joaquín Duret, Rector de la Escuela Apostólica Asuncionista de Mendoza (Rengo); R. P. Miguel Arcángel de Santiago, delegado del Rector del Colegio Seráfico Capuchino de Paine; R. P. Arturo Norman, Rector del Colegio Seráfico Franciscano de San Francisco de Mostazal; R. P. Italo Saroio, Rector de la Escuela Apostólica Josefina de Requínoa; R. P. José María Heredia, Rector del Postulantado Mercedario de Rancagua; R. P. Buenaventura de la Dolorosa, delegado del Rector de la Escuela Apostólica Paulonista de Los Lirios; R. P. Angel Abal, Rector suplente de la Escuela Apostólica Sacramentina de Alto de Jahuel (Buin).

Extradiocesanos: Vicerrector del Seminario Pontificio Menor de Santiago, Pbro. Hernán Artigas; Rector del Seminario de San Felipe, Pbro. Enrique Silva; Rector del Seminario de Talca, R. P. León Nicolás; delegado del Rector de San José de la Mariquina (Araucanía), R. P. Gabriel; Rector de la Escuela Apostólica Lazarista de Limache, R. P. Luis Schacht; Rector de la Escuela Apostólica Claretiana de Santiago, R. P. José Silva; Rector del Colegio Seráfico (Franciscano) de Osorno; Rector del Colegio Seráfico (Franciscano) de Chillán; Rector de la Escuela Apostólica Sgdo. Corazón de Jesús (Padres de Saint Quentin) de San Bernardo.

Adhieren: Ilmo. Mons. Alberto Rencoret, Rector del Seminario Pontificio de Santiago, y el R. P. Carlos Díaz, Rector del Seminario de La Serena.

PROGRAMA DE LA PRIMERA JORNADA.— El programa con que se dará comienzo a estas Jornadas comprende los siguientes actos:

MIERCOLES 25.— 11 horas. — Canto del "Veni Creator" y "Salve" en la Iglesia del Seminario de Cristo Rey. Sesión de apertura. Palabras de recepción, por el Rector del mismo Seminario. Pequeño Reglamento de la Jornada. Ponencia tema I.

12.30 horas.— Almuerzo.

14.30 horas.— Cambio de ideas. Conclusiones tema I.

16 horas.— Visita al señor Obispo, a "El Rancagüino", al Museo Histórico y al Templo de la Merced y Postulantado Mercedario.

19 horas.— Ponencia tema II.

20.10 horas.— Mensaje vocacional de los Rectores, por C. C. 18, Radio Rancagua.

20.30 horas.— Comida.

JUEVES 26.— 10 horas.— Cambio de ideas. Conclusiones tema II.

11.30 horas. — Ponencia tema III.

12.30 horas.— Almuerzo.

15 horas.— Cambio de ideas. Conclusiones tema III.

16.30 horas.— Once.

18 horas.— Ponencia tema IV.

19.30 horas.— Comida.

21 horas.— Cambio de ideas. Conclusiones tema IV.

VIERNES 27.— 10 horas.— Ponencia tema V.

11.30 horas.— Cambio de ideas. Conclusiones tema V.

12.30 horas.— Almuerzo.

15 horas.— Sesión solemne de clausura en el Salón-teatro del Colegio del Sagrado Corazón (Astorga 440). Programa especial.— (El Corresponsal).

CON UN NUEVO Y MODERNO HOTEL CONTARA LUEGO VIÑA DEL MAR

VALPARAISO.— Un nuevo y moderno hotel enriquecerá desde esta temporada la atracción y comodidad turística de Viña del Mar. Se trata del Hotel San Martín, que está ya totalmente terminado y próximo a entrar en actividad, construido por la firma Escudero y Cía. concesionaria del Casino de Viña del Mar, levantado en cumplimiento de una de las cláusulas del contrato de arrendamiento del Casino.

Este nuevo hotel, ubicado en la Avenida San Martín frente a la piscina de la calle 8 Norte y dominando un soberbio panorama marítimo, tendrá una organización turística modernísima y estará destinado únicamente a la habitación de los viajeros.

SE AMPLIAN LOS HOTELES O'HIGGINS Y MIRAMAR. — Los otros dos grandes y modernos hoteles de Viña del Mar, el O'Higgins y el Miramar, ambos de propiedad municipal, entregados en concesión y que son de los mejores del país, están siendo sometidos a una ampliación de sus dependencias.

El O'Higgins, mediante un nuevo piso que lo dejará de claro, en vez de los cuatro que actualmente tiene, ampliará en 76 el número de sus habitaciones dotadas cada una de su correspondiente baño. Se invierten en esta obra que quedará terminada antes de fin de año, 30 millones de pesos.

A una ampliación parecida, añadiéndosele un piso, será sometido también el Hotel Miramar y ya se hacen los estudios al respecto.

Se levanta "Arraigo" que afectaba a dos barcos nacionales

VALPARAISO.— Los vapores "Lilian" y "Carmelita" de la Cía. Naviera del Sur, sobre los que pesaba orden judicial de "arraigo", se encontraban en tal condición por deudas de pago de imposiciones a la Caja de la Marina Mercante Nacional y también por faltas de pago de impuestos sobre los fletes por parte de los armadores.

La Caja de la Marina Mercante ha acordado levantar el "arraigo" de estos buques y otorgar facilidades a la Cía. Naviera del Sur para el pago de sus deudas.

Sacerdote reservista cantó su primera misa

VALPARAISO. — Ayer a las 19 horas, en la Iglesia Catedral de Valparaíso cantó su primera misa el reservista del Regimiento "Coraceros" de Viña del Mar, don Sergio Contreras, quien fue ordenado sacerdote el último domingo, en el mismo templo, por el Obispo Diocesano, Monseñor Rafael Lira Infante.

Con este motivo el "Centro de Reservistas del Coraceros" se hizo presente en cuerpo en la solemne ceremonia, que congregó en el primer templo de esta ciudad a numerosísima concurrencia.

FORESTACION DE AVENIDA ESPAÑA

VALPARAISO.— La Avenida España, que comunica a Valparaíso con Viña del Mar, bordeando la playa, será reforestada con el objeto de darle un mayor ornato. Con este objeto, bajo la Dirección de Parques y Jardines de la Municipalidad porteña, están trabajando varios obreros en extirpar las malezas y efectuar plantaciones de arbustos y plantas en los cerros que circundan esta arteria, que tiene inmenso tránsito y que es una de las más hermosas de la zona por su conformación misma.

CONOCIDO HOMBRE DE NEGOCIOS MURIO AYER FULMINADO POR ATAQUE

VALPARAISO.— En la noche del lunes se presentó al domicilio del doctor don Salvador Maaru, una persona no identificada, quien manifestó a este profesional que en la calle Condell 1477, tercer piso, departamento 10, había un hombre al parecer muerto. Como el profesional estaba a un paso, se trasladó al lugar indicado, pudiendo comprobar que se trataba de una persona fulminada por un ataque cerebral.

Realizadas las primeras investigaciones por carabineros, se pudo establecer que se trataba del conocido hombre de negocios porteño y presidente de la Asociación de Propietarios de Valparaíso, don Eleodoro Rodríguez Rojas, vinculado, a la vez, a diversas empresas comerciales.

Cumplidas las formalidades legales, el cadáver del señor Rodríguez Rojas fue trasladado a su domicilio.

El extinto fue durante varios años gerente de la Compañía de Seguros "La Italia" y gerente de "Viñas Unidas", en Valparaíso.

Cursos de taquigrafía en Biblioteca Severín

VALPARAISO.— A las 18 horas de hoy se iniciará en la Biblioteca Severín cursos de taquigrafía Pitman para principiantes, para personas que tengan algunos conocimientos. Para quienes deseen perfeccionar sus conocimientos sobre este mismo sistema.

A estos cursos pueden ingresar las personas que lo deseen, de ambos sexos, que hayan cursado tercero o cuarto año de humanidades.

Los cursos tendrán una duración de tres meses, funcionando jueves, miércoles y viernes, de 18 a 19 horas, y de 19 a 20 horas, al final de los cuales dos postulantes podrán desarrollar una velocidad de 70 palabras por minuto, que es lo que se requiere para ser un eficiente taquígrafo comercial.

VETARON ACUERDO DE CAJA MERCANTE

VALPARAISO.— Un acuerdo del Consejo de la Caja de Previsión de la Marina Mercante destinado a aceptar la venta de materiales de demolición de la ex Quinta Minnick, adquirida por la Caja para edificar en su lugar una moderna población, ha sido vetado por la Superintendencia de Seguridad Social por estimarse que toda venta de materiales de demolición proveniente de propiedades de la Caja, debe hacerse llamando a propuestas públicas.

Movimiento de Vapores

LLEGAN:

Hoy:

ALAMO, de Buenos Aires.

Mañana:

ISABELLA, de Punta Arenas.

ACONCAGUA, de Hamburgo.

CHILE MARU, de Kobe.

SALEN:

Hoy:

AMADEO, para Vancouver.

SAN FERNANDO, para Iquique.

TINA, para Iquique.

Mañana:

RIO-BIO, para Estocolmo.

ATACAMA, para Río de Janeiro.

INTENSO MOVIMIENTO DE LOS FF. CC. HUBO EN FIESTAS PATRIAS

VALPARAISO.— Cincuenta mil personas movilizaron en esta zona durante las festividades patrias los Ferrocarriles del Estado, según informaciones proporcionadas a la prensa por el jefe de la Sindicatura Transportes en Valparaíso, don Fernando Jarpa.

En esos días los trenes cumplieron exactamente con los itinerarios establecidos, no produciéndose dificultades de ninguna especie.

EN VALPARAISO FUERON SEPULTADOS LOS RESTOS DE ANCIANA DE 110 AÑOS

VALPARAISO.— En el Cementerio N.o 2 de Playa Ancha fueron sepultados ayer, con numerosa asistencia de relaciones, los restos de la señora Zoila Devia viuda de Leyva, madre del ex general de Carabineros don Manuel Leyva, recientemente fallecido.

La señora Devia viuda de Leyva era la más anciana de las damas porteñas, y su deceso se produjo a los 110 años de edad.

TOMO COCA COLA CON SUBLIMADO EN FUENTE DE SODA DE VALPARAISO

VALPARAISO.— En la madrugada de ayer llegó a la fuente de soda "Oriental", ubicada en calle Victoria 2898, Luis Pizarro Pizarro, de 22 años, soltero, de profesión mecánico, quien pidió que le sirvieran una Coca Cola. Tan pronto fue atendido, mezcló esta bebida con una porción de sublimado corrosivo, abandonando luego el local, para caer instantes después bajo los terribles efectos del veneno.

Recogido y enviado a la Asistencia Pública quedó hospitalizado en estado de suma gravedad.

Extracción de mariscos estará bajo control

VALDIVIA.— A fin de impedir el exterminio de especies marinas, el Ministro del Interior, por intermedio de Carabineros, ha impartido precisas instrucciones para evitar que continúe la extracción ilegal de choros en las diferentes partes del litoral.

Con este motivo Carabineros ha dado expresas instrucciones sobre este tipo de fiscalización, y ha enviado las siguientes instrucciones:

"Continuamente están llegando a este Ministerio numerosas denuncias sobre infracciones a la vida de especies marinas que el Estado ha debido decretarlas a fin de evitar su exterminación, con los consiguientes perjuicios para la riqueza ictiológica del país, algunas de las cuales son autóctonas de Chile.

"Es del caso, por ejemplo, lo que está ocurriendo en la extracción ilegal de choros en las diferentes zonas. Oportunamente, y en peligro de que desaparezca esta especie, el Ministerio de Agricultura decretó su veda indefinida. Sin embargo, elementos irresponsables, burlando las disposiciones legales y aprovechándose de la falta de vigilancia en lugares apartados, se dedican a la extracción indiscriminada de tales moluscos.

"A fin de evitar la repetición de estos hechos, el Ministerio a mi cargo desea contar con la colaboración de esa Secretaría de Estado a fin de que el Cuerpo de Carabineros pueda actuar enérgicamente".— (EL CORRESPONSAL).

PLANTA ELECTRICA EN LA ISLA TEJA

VALDIVIA.— Una subestación de energía eléctrica que constituirá un factor de positivo progreso para la Isla Teja, construirá la Universidad Austral en la vecina isla. Tiene por objeto dotar a la "Ciudad Universitaria" que se levanta en las márgenes del Calle-Calle en la confluencia con el Cau-Cau, de una unidad eléctrica para abastecer dicho barrio, que desde ya toma fisonomía universitaria.

El presupuesto para la construcción de la subestación eléctrica ya fue aprobado por el Consejo de la Universidad Austral y asciende a la suma de $ 2.700.000. Las trabajos comenzarán dentro de poco. (ARTURO VILLALOBOS C., corresponsal.)

OBISPO DE VALDIVIA SE DIRIGIO A ROMA

VALDIVIA.— Se ha dirigido a Santiago para continuar posteriormente a Roma, el Obispo de la Diócesis de Valdivia, Monseñor José Manuel Santos Ascarza, quien asistirá al Congreso Mundial del Apostolado Seglar.

El Obispo permanecerá ausente de Valdivia hasta diciembre, y su regreso lo hará por Estados Unidos y Canadá. Será subrogado por el Vicario General del Obispado, Monseñor Severiano Ulloa.

Antes de tomar el tren que lo llevaría a Santiago, Monseñor Santos Ascarza fue despedido por las autoridades, personalidades y clero valdiviano. (ARTURO VILLALOBOS C., corresponsal.)

ACTOS INAUGURALES DE LA CASA DEL ARTE

CHILLAN.— Se dio comienzo a los actos inaugurales de la Casa del Arte, al colocarse en el hall central de este moderno edificio un busto del que fuera el creador de la fundación cultural más importante del sur de Chile, don Otto Schaffer Hoffmann, destacado artista y musicólogo, quien falleció hace un año. En esta oportunidad actuó el Coro de Chillán, bajo la dirección del maestro José del Canto. Destaco la enorme obra del señor Schaffer, el vicepresidente de la Sociedad Musical Santa Cecilia, don Germán Miller.

El busto del insigne musicólogo es obra de la escultora chilenaja señora Helga Yaffer de Thun.

A continuación se inauguró el vigésimoseptimo salón extraordinario de artes plásticas, auspiciado por el Grupo Tanagra, en el cual exponen artistas chillanejos, de diversos puntos del país y extranjeros.

ROMERIA AL CEMENTERIO.— La totalidad de los miembros de la Sociedad Musical Santa Cecilia efectuaron una romería a la tumba del señor Otto Schaffer, con el objeto de rendirle homenaje por sus años merecimientos y aportes a la cultura de Chillán. Gracias al tesonero esfuerzo de este patriarca de la ciudad, fue posible obtener el actual edificio de la Casa del Arte, cuyo costo sobrepasa los trescientos millones de pesos.

ACTUACION DE LA SINFONICA NACIONAL.— La Orquesta Sinfónica Nacional participó en este programa, con su única actuación, después de cinco años en esta ciudad.

Posteriormente el musicólogo de Concepción, señor Herman Klock, dio una conferencia sobre Mozart.

Para fines de semana se anunció la actuación del Teatro Experimental de la Universidad de Concepción.— (CLODOMIRO VALLEJOS, corresponsal.)

SEMINARIO ACERCA DE PROBLEMAS AGRICOLAS

TALCA.— De quince sesiones públicas constará el primer seminario que sobre los problemas de nuestra provincia ha organizado la Universidad de Chile, y en el cual ha inscrito su participación la totalidad de las sociedades económicas de la región. Cinco de estas sesiones estarán destinadas al estudio de los problemas de la agricultura, dos a la realidad y perspectiva industrial; dos al comercio y su desarrollo; una a vialidad y transportes; tres sesiones se referirán a los problemas y perspectivas de la comunidad (geografía humana de la región).

El futuro de la provincia de Talca, en sus múltiples aspectos, estará analizado en la sesión que servirá de clausura a este seminario. Por su parte, los problemas del departamento de Constitución, que sin ser de la provincia de Talca se abordarán en este seminario, tienen dedicados la sesión del día 25 de octubre, oportunidad en que las autoridades de este balneario se referirán a la necesidad de una integración económica regional; reservas forestales; posibilidades pesqueras y aspiraciones portuarias.

El acto inaugural de este torneo tendrá lugar el lunes 14 de octubre en el aula magna del Liceo de Hombres. Las sesiones de trabajo y foros públicos se desarrollarán en el Centro Español, a las 19 horas, a partir del martes 15 hasta el 5 de noviembre. La Universidad de Chile editará posteriormente los trabajos y conclusiones de este primer seminario sobre la provincia de Talca.— (EL CORRESPONSAL.)

Exposición de acuarelas inaugura pintor Nangari

COQUIMBO.— Ayer en el Club Social se inauguró la exposición de acuarelas del pintor nacional Luis Nangari Simón, que tiene como tema principal diferentes motivos del puerto. Hacia los cerros de Coquimbo, Calle de los cerros, Caleta de pescadores de Guayacanes, Amanecer en Guayacán, Mañana gris en la calle Pinto, y muchos otros que retratan diferentes rincones y paisajes del puerto. (El corresponsal.)

COLECTA EN FAVOR DE ESCOLARES PRIMARIOS

CHILLAN.— Debido a diferentes encuestas que han estado realizando visitadoras sociales y el Departamento de Asistencia Social del Centro de Alumnos de la Escuela Normal, hoy se efectuará una colecta con el objeto de obtener ayuda para los muchos niños de escasos recursos y subalimentados de las diversas escuelas de esta ciudad.

El reparto tendrá como base los resultados de las encuestas, que han señalado que las Escuelas de Huambali y la N.o 50, son las que tienen mayor número de niños indigentes. (EL CORRESPONSAL.)

Los camiones pueden transportar pasajeros

TALCA.— Por resolución del Departamento de Transporte Caminero y Tránsito Público, se ha derogado la resolución N.o 13, del 16 de enero de 1945; que prohibía a camiones y camionetas transportar pasajeros, limitando a 3 el número de personas en la cabina y a 2 en la carrocería, con el fin de custodiar la carga. Debido a la escasez de medios de transporte en todo el territorio, se autoriza a camiones y camionetas para transportar hasta 6 personas, distribuidas en la cabina y carrocería. (El corresponsal.)

Actuación de la Orquesta Sinfónica en Valdivia

VALDIVIA.— Dentro de un clima de absoluta tranquilidad se desarrollaron en esta ciudad y la provincia, las festividades patrias, las que alcanzaron gran lucimiento. Destacó entre los números programados para conmemorar el 147.o aniversario de la Independencia Nacional, las magníficas presentaciones de la Orquesta Sinfónica de Chile y los Coros de la Universidad de Chile, bajo los auspicios del Rotary Club, en un encomiable esfuerzo que ha sido entusiastamente elogiado por la ciudad.

La Sinfónica de Chile, dirigida bajo la hábil batuta de Marco Dusi, ofreció tres presentaciones en el Teatro Cervantes. Un público desbordante acudió durante las tres funciones y aplaudió con verdadero entusiasmo la magistral ejecución del primer conjunto orquestal de Chile.

Por su parte, los Coros de la Universidad de Chile debutaron el mismo día de la llegada, el miércoles 18 en la noche. También ofrecieron un concierto al aire libre el 18 a mediodía en la Plaza de la República, ante un público expectante.

DESFILE.— Otra de las manifestaciones patrióticas fue el brillante impecable desfile cívico-militar efectuado el día 18, oportunidad en que el Regimiento de Infantería N.o 2 "Caupolicán", hizo una de sus más apoteósicas presentaciones. Abrieron tomaron participación en la ceremonia todos los colegios de la ciudad, tanto primarios como secundarios, bomberos y demás instituciones deportivas, gremiales y autoridades. (SAMUEL ALTAMIRANO, corresponsal.)

FALLAS EN SUMINISTRO DE ENERGIA ELECTRICA EN PUERTO LOS VILOS

LOS VILOS.— Continuas fallas en el sistema de alumbrado público han terminado por dejar a este puerto a obscuras, lo cual afecta a todas las actividades locales. La empresa sostiene que ello se debe a fallas del motor, pero es criterio unánime que las deficiencias tienen su origen en la falta de un técnico que pueda asegurar el normal funcionamiento del generador.

Se estima que la Municipalidad, y especialmente el Alcalde, deben tomar medidas concretas e inmediatas para exigir la normalización de este vital servicio.

GRAN RODEO A LA CHILENA.— Vecinos y diversas instituciones porteñas están organizando un gran rodeo a la chilena, con el que proyectan celebrar el "año bueno", llamado así por las grandes perspectivas agrícolas que se presentan para las próximas cosechas a raíz de las últimas lluvias. Se han formulado invitaciones a todos los dueños de fundo de la región, como asimismo a capataces y demás campesinos que deseen participar en este típico torneo, que tendrá lugar a fines de noviembre o a principios de diciembre.

FALLECIO ANTIGUO OBRERO.— Dejó de existir el antiguo y meritorio obrero de esta ciudad, don Manuel González Rojo, quien durante muchísimos años prestó servicios a faenas portuarias.

Al sepelio concurrieron todos los obreros marítimos, instituciones deportivas, gremiales y autoridades. (SAMUEL ALTAMIRANO, corresponsal.)

Labor realizada por el Regimiento "Colchagua"

SAN FERNANDO.— El Regimiento Colchagua, con guarnición en esta ciudad, ha efectuado una serie de actividades en beneficio de la colectividad. Entre las tareas más importantes que están bajo su directa inicitiva, está la obra de reforestar los terrenos que se destinarán a parque público, como también los predios destinados a poblaciones de emergencia y a la escuela pública mixta, ubicadas cerca del regimiento. Estas tareas se ha trabajado en coordinación con la Intendencia de Colchagua.

Por otra parte, personal especializado, con carácter de inspectores ad honorem, concurren a las ferias libres con el objeto de controlar los precios fijados para artículos de primera necesidad. También extienden su misión a panaderías, carnicerías y puestos de frutas y verduras. Estas actividades han merecido unánimes elogios de toda la población, principalmente de los sectores de menos recursos económicos, como son empleados y obreros.

Durante la epidemia de influenza, personal del Regimiento Colchagua prestó atención a los pacientes hospitalizados con personal de sus servicios sanitarios, lo cual evitó que enfermos graves quedaran desatendidos por falta de elementos y auxiliares especializados.

Sin desatender en absoluto sus funciones propiamente militares, se ha realizado toda esta obra social y de servicio a la colectividad.

Recientemente se efectuaron en el fundo "Jamislava", ubicado a 18 kilómetros de esta ciudad, la revista de la Compañía Andina del Batallón de Infantería, donde, pese a la accidentado del terreno, quedó en evidencia el alto grado de instrucción de esta unidad militar.— (EL CORRESPONSAL.)

Bomberos de Los Andes

LOS ANDES.— El directorio de la Segunda Compañía de Bomberos, quiere por intermedio de esta diario agradecer al público que cooperó con ellos, en la inauguración de la Tercera, que esta compañía organizó con motivo de Fiestas Patrias, y con los fondos destinará a la formación de un casino. (GUILLERMO ARANTIA, corresponsal.)

VENDO DE OPORTUNIDAD

EXCELENTE CASA SOLIDA DE 2 PISOS

En buena población, sector G. Avenida. Se compone de: living, comedor (aparte), 2 dormitorios amplios, grandes closets, baño, cocina, buen patio. Entrada de auto y ante-jardín. Servicios completos. Calle pavimentada.

Precio: $ 1.800.000.—

Tratar todos los días de 4 a 6 P. M. en calle Luis Beltrán 1598 (Por J. M. Infante, altura Caupolicán).

MUEBLES DE PINO

NICANOR MARTICORENA

FACILIDADES

SAN ANTONIO

Esq. Moneda

GUIA PROFESIONAL

ABOGADOS

SANCHEZ DEL POZO
Especialmente asuntos y juicios matrimoniales, posesiones efectivas particiones. Moneda 2137, oficina 38, fono 80818. 10-12.30 y 17.30-19 horas.
(GP) H.O P.

MANUEL CARTES
Nulidades matrimonio. Divorcios Particiones. Huérfanos 1294, 64539.
(GP) H.O C.

MESA Y GUERRERO
Abogados. Nulidad matrimonio, exclusivamente. Estado 152, oficina 811, 13-15, 18-20 horas.
(GP) H.O C.

ELIAS NEGHME RODRIGUEZ
Juicios del trabajo. Ahumada 131. Oficina 318. Fono 88387.
(GP) H.O C.

ROBERTO SANHUEZA
Nulidades matrimonio. Divorcios particiones. Bandera 465.
(GP) H.O C.

LAURA MULLER
FERNANDO DIAZ MULLER
Toda clase de juicios. Cuenta abogados competentes. Moneda 1137, oficina 66, fono 89917.
(GP) H.O C.

ABOGADOS

ADRIANA MOLINA
Abogado. Santiago: Huérfanos 1294, oficina 42. San Miguel: Avenida Lazo 1360. H.O

DENTISTAS

CLINICA DENTAL "CENTRAL"
Prótesis inmediata. Trabajos urgentes. Compañía 1068, oficina 1103, teléfono 85702.
(GP) 31-8 P.

"R A P I D O"
Soldaduras dentales. Pasaje A. Edwards 29, entrepiso 111, entrada por Ahumada 312, fono 67373.
(GP) H.O.

MATRONAS

TERESA SANTANDER
Salvador Sanfuentes 2141. Fono 65658.
(GP) 5-10 P.

SEÑORA PHERINY
Lord Cochrane 95.
(GP) H.O C.

MEDICOS

Dra. LUISA PACHECO PIZARRO
Médico cirujano. Señoras y niños. Consultas de 15 a 18 horas. Natanael 475. Fono 86767.
(GP) H.O K.

Dr. GASTON RAMIREZ
Piel. Manuel Rodrigues 56, fono 68823.
(GP) H.O C.

DOCTOR GALLEGUILLOS
Rayos X, aparato digestivo, hígado, corazón, pulmón. Consultas, 17-18 horas. Alameda 1175, departamento 730. Teléfono 74731. Fuera de hora, 80691.
(GP) H.O C.

Dr. GUTIERREZ
Vías urinarias, venéreas. Presidente Ríos 33, oficina 22. Alameda entre San Francisco y Santa Rosa. 15-17 horas. Teléfono 397981.
(GP) 8-10 P.

Dr. GORGEWSKY
Rayos X, Estómago, Hígado, Bronconpulmonares, Diabetes. Compañía 2211 (86859). 2 a 5.
(G. P.) 24-8-58 P.

Dr. MARIN VIVADO
Ano, Recto, Varices. Agustinas 715, oficina 302, 6110.
(GP) 20-10 P.

MEDICOS

ABDELKARIM DAVIS
Señoras: ginecología, sexología, psiconeurosis. Consultas: de 3 a 7. Huérfanos 2084.
(GP) 16-10 P.

Doctora NAVARRETE
Partos y ginecología, consultas de 16 a 19 horas. Vicuña Mackenna 315. Teléfono 55912.
(GP) H.O C.

THOMPSON SCHWARZENBERG
Metabolismo, impotencia, obesidad glándulas. Merced 486-A.
(GP) 28-10 P.

DOCTOR HECTOR VARGAS
Oído, nariz, garganta. San Isidro 600. Consultas: 3.30-4.30.
(GP) 13-10 P.

RAUL COVARRUBIAS ZENTENO
CIRUJANO
Regresó de Europa. Valentín Letelier 1381, oficina 305. Consultas: 4-5. Teléfono 66061.
(GP) 31-8 P.

PRACTICANTES

LUIS ALDUNATE
Curaciones, inyecciones, especialista vías urinarias, previa indicación médica. Teatinos 348. Fono 60828. Cerca Hotel Carrera.

ESCOBAR
Tratamientos. Huérfanos 757, 86082.
(GP) 29-9 P.

LA NUEVA PFAFF AUTOMATIC

SU GRAN AMIGA

CIA. DISTRIBUIDORA NACIONAL "MACO"
agustinas 1343 - entrepiso
Sub Distribuidores:
CASA RADAR bandera 230
EL HOGAR ahumada 64

CAMPEONATO MUNDIAL DE FUTBOL

A NUESTROS LECTORES DE PROVINCIAS

COMUNICAMOS que nuestros corresponsales y agentes están autorizados para recibir los cupones que entreguen nuestros lectores que deseen participar en el concurso:

VIAJE GRATIS A BOLIVIA Y ARGENTINA

y asista a los partidos

CHILE — BOLIVIA y CHILE — ARGENTINA

Exportación de papel chileno para diarios destaca prensa argentina

Un editorial de "La Nación" de Buenos Aires

BUENOS AIRES, 24.— (UP).— "La Nación" publica un editorial respecto a la información de que Chile exporta papel para diarios.

Dice que también en Argentina se intentó fundar una industria de papel semejante a la que tiene Chile. Hace un largo análisis de los esfuerzos de una empresa local de fundar una industria papelera a base de plantaciones en la región del Delta y de Misiones. Relata también las dificultades que pasó en el régimen pasado, principalmente por las trabas impuestas por el Instituto Argentino de Promoción del Intercambio y otras reparticiones fiscales.

El editorial tributa a las autoridades chilenas, especialmente a la Corporación de Fomento de la Producción que garantizó el préstamo sin interferir en la tarea de la empresa y dice: "Esta inició hace un par de años la instalación de su moderna maquinaria y no tardó en lanzar al mercado su producción. Ahora la envía al extranjero. El consumo doméstico, en el fondo moderado, le permite así abastecer a los vecinos necesitados de cuotas modestas y Chile empieza a desaparecer de las listas de compradores de las fábricas de Canadá, Terranova o los países escandinavos.

Cooperación de USA a la América Latina

WASHINGTON, 24.— (UP).— La Administración de Cooperación Internacional dijo hoy que los Estados Unidos pusieron más de 109.000.000 de dólares a disposición de las diversas repúblicas latinoamericanas durante el período de doce meses terminado el 30 de junio último, para cooperación técnica conjunta, fomento económico y programas de defensa mutua.

Además, añade la administración, la ayuda a la América Latina en productos de los excedentes agrícolas de los Estados Unidos, de acuerdo con la ley pública 480, desde el comienzo del programa en el año fiscal de 1955 hasta el 30 de junio último, totalizaron 314.000.000 de dólares.

La ley pública 480 permite la venta de artículos de primera necesidad por circulante del país beneficiado, y el producto de las ventas en esos circulantes es luego facilitado al mismo país para fines específicos de fomento.

El anuncio de la administración no especifica en detalle por país la situación, sino que se limita a mencionar los aspectos generales de los siguientes programas:

Cooperación técnica, 30.100.000 dólares; acuerdos de ayuda militar con 12 países latinoamericanos, más o menos 28.000.000 de dólares; y apoyo a la defensa, 50.300.000 dólares, cantidad de la cual se beneficiaron principalmente Bolivia, Guatemala y Haití.

Occidente acusa formalmente a Rusia de ser responsable de la tirantez en el Cercano Oriente

LONDRES, 24 (UP).— Las tres grandes potencias occidentales acusaron hoy formalmente a Rusia de ser la responsable principal de la grave tirantez en el Cercano Oriente con sus cuantiosos envíos de armas a los países árabes y su inflamada propaganda contra Occidente.

La acusación fue hecha en tres notas simultáneas entregadas hoy en Moscú por las Embajadas de Estados Unidos, Gran Bretaña y Francia. Las tres notas de texto idéntico pero de contenido similar, son la respuesta de las potencias occidentales a una rusa del 3 de septiembre en la que el Kremlin acusó a Occidente de agresión e intervención en Levante y propuso la prohibición de los envíos de armas a esa zona y una declaración cuatripartita contra el uso de la fuerza.

La nota británica, dada a conocer aquí, acusó al Gobierno soviético de no ser "sincero en su deseo profesado de buscar paz y estabilidad en el Cercano Oriente" y de proponer la declaración cuatripartita sólo con el propósito de "disfrazar" aquella insinceridad.

La respuesta norteamericana, dada a conocer en Washington, rechaza la nota rusa del 3 de septiembre diciendo que aquella "es ofensiva de tono y tergiversa cínicamente" la política norteamericana en Levante y está destinada "claramente a servir sólo a los propósitos propagandísticos soviéticos más bien que a promover la paz y la estabilidad" en esa región.

Expresando pesar por la falta de proposiciones nuevas de parte de Rusia en la nota en referencia para resolver la crisis levantina, la respuesta británica dice que este país continúa convencido de que la disputa árabe-israelí sigue siendo la causa básica de la tirantez y vería con agrado cualquier indicio de un genuino deseo del Kremlin de contribuir a la solución de "este problema fundamental", pero añade:

"Tal como están las cosas, los envíos en gran escala de armas soviéticas a ciertos países en este polvorín, aparejado con una propaganda soviética de un tipo que estimula inevitablemente los malos sentimientos entre las naciones, no pueden menos que agravar la situación. Ello conduce, ineludiblemente, a la conclusión de que el Gobierno soviético no es sincero en su deseo profesado de buscar paz y estabilidad en el Cercano Oriente, y de que la reiteración de la proposición del Gobierno soviético sobre una declaración contra el empleo de la fuerza no es más que un intento de disfrazar ese hecho.

"Los problemas de la zona son demasiado arraigados y complejos para que puedan ser resueltos mediante una declaración como la que ha propuesto el Gobierno soviético".

Como la norteamericana, la respuesta británica también dice que el tono y el contenido de la nota soviética sugieren que ella responde más a "un propósito propagandístico que a un sincero deseo de contribuir a la solución de los problemas "a los que pretende referirse".

"El Gobierno de Su Majestad está obligado a dudar del valor de continuar una correspondencia de esta naturaleza", concluye.

La respuesta norteamericana tres culpar a Rusia de ser la principal causante de la tirantez en Levante, concluye con esta severa advertencia:

"Como Estados Unidos lo ha dejado en claro mediante la resolución conjunta del Congreso sobre el Cercano Oriente (Doctrina Eisenhower) considera que la preservación de la independencia e integridad de las naciones de aquella región es vital para la paz mundial y vital, por consiguiente, para su propio interés nacional.

"No debe quedar dudas de que el Gobierno de Estados Unidos tiene intención de llevar a la práctica la política nacional definida en esa resolución".

MANIOBRAS NAVALES RUSAS CON ARMAS TERMONUCLEARES

LONDRES, 24 (UP).— La agencia noticiosa oficial rusa, Tass, anunció esta noche que la Unión Soviética ha estado realizando pruebas con bombas atómicas y termonucleares tanto con fines navales como militares.

El breve anuncio, transmitido por la Radio moscovita, que fue captado aquí en Londres, es la primera confirmación oficial soviética de la reciente serie de pruebas nucleares hechas por los rusos, cuyas explosiones fueron ya detectadas por las estaciones monitoras de las potencias occidentales.

En las esferas oficiales occidentales ya se había estado conjeturando que, sin duda alguna, las recientes maniobras navales soviéticas en el Océano Artico comprendían pruebas con armas nucleares para la Marina.

El anuncio de la Tass no hizo mención alguna a proyectiles teleguiados. Su texto es el siguiente:

"De acuerdo con el plan de prepositivos militares del Ejército y la Marina soviéticos, en la Unión Soviética han sido detonadas cargas atómicas y termonucleares en diferentes tipos de armas.

"La preparación de la tropa se está desarrollando en forma satisfactoria.

"A fin de proteger a la población, las explosiones fueron realizadas en zonas no pobladas y a grandes alturas".

En esferas autorizadas occidentales se dijo la semana pasada que las maniobras de otoño, de la flota roja, se habían concentrado en el Mar de Barents, donde se creía que también se estaban haciendo pruebas de táctica atómica y posiblemente de las armas mismas.

Los Gobiernos de Estados Unidos y Gran Bretaña han informado de una serie de pruebas nucleares soviéticas desde agosto último. Una de esas últimas pruebas se la anunció públicamente como ocurrida en Siberia. El breve anuncio de los gobiernos occidentales no se refería a otras pruebas soviéticas.

NUEVA YORK.— Carmen Basilio (sentado, a la derecha), nuevo campeón mundial de la categoría peso mediano, a raíz de haber derrotado a Sugar Ray Robinson. La instantánea fue tomada antenoche, inmediatamente después de la pelea y en el momento de examinársele una de las manos para ver su estado.— (Radiofoto UNITED PRESS).

RESCATADOS OTROS CUARENTA SOBREVIVIENTES DEL "PAMIR"

LISBOA, Miércoles, 25.— (UP).— La agencia noticiosa portuguesa "Ani" informó esta noche desde Santa María de las Azores que el transporte militar norteamericano "Gaiger" ha rescatado a otros 40 sobrevivientes del velero "Pamir".

El despacho dice que 25 de ellos fueron recogidos de una lancha y quince de una balsa.

El despacho no entra en mayor detalle.

Con éstos suman 46 los sobrevivientes conocidos del "Pamir".

NUEVA YORK, 24.— (UP).— El Servicio de Guardacostas anuncia que hoy fue rescatado otro sobreviviente del naufragio del velero alemán "Pamir" (seis salvados ya), que el domingo se fue a pique a consecuencia de un huracán.

El hombre fue encontrado en un bote salvavidas a la deriva, en medio del Atlántico.

El Servicio de Guardacostas añade que uno de sus cutters, el "Absecon", encontró al sobreviviente alemán, cuya identidad no se conoce aún, más o menos a una milla del punto donde un buque mercante norteamericano encontró ayer a los otros cinco sobrevivientes en un bote salvavidas.

No se tienen detalles sobre el estado en que se halla ese sobreviviente, añaden los guardacostas.

HAMBURGO, 24.— (UP).— Los servicios religiosos y el dolor por la pérdida casi segura de los hombres que iban a bordo del buque de vela alemán "Pamir" entenebrecieron el júbilo por el salvamento de cinco de ellos.

Las familias de los cinco tripulantes salvados experimentaron esta madrugada la inenarrable alegría de saber que sus hijos habían salido sanos y salvos del naufragio del velero de cuatro palos y 3.000 toneladas hundido por un huracán al oeste de las Azores.

Hasta las más optimistas de las familias de los demás tripulantes del barco saben que los 53 hombres han desaparecido y que es de suponer hayan perecido, a juzgar por los informes facilitados por los cinco supervivientes.

En todas las escuelas marítimas de la costa norte, que habían enviado cadetes a bordo del "Palmir" se celebraron servicios religiosos con motivo de la tragedia.

En la travesía de ida y vuelta a Buenos Aires, el buque había tomado a bordo 31 cadetes de dichas escuelas.

SANTA MARIA, Islas Azores, 24.—(UP).— Un destello luminoso avistado en el Atlántico esta madrugada ha acicateado la búsqueda de sobrevivientes del velero alemán "Pamir", hundido el domingo en la noche a raíz de un fuerte huracán.

Un avión de socorro norteamericano y un buque de carga británico, el "Tacoma", informaron haber visto la luz a la una de la mañana, 5 horas después de que el barco de carga estadounidense "Saxon" recogió del mar a cinco sobrevivientes de los 86 tripulantes del "Pamir", estos sobrevivientes creen que otros 28 compañeros suyos lograron alejarse de la nave naufragada en un bote salvavidas y una balsa.

El "Tacoma" dijo habr visto la luz unas 650 millas al sudoeste de las Azores, en la zona en que el velero se fue a pique el domingo.

No ha vuelto a tenerse ninguna noticia sobre los resultados de la búsqueda hasta estos momentos.

Los sobrevivientes informan que otros cinco hombres que iban en su bote salvavidas murieron, pero que sabían que por lo menos otros 25 habían logrado apartarse de la barca antes de desaparecer bajo las olas.

Doce aviones de la Fuerza Aérea y uno naval norteamericanos y por lo menos 11 embarcaciones de superficie han continuado recorriendo en todos sentidos el océano en la zona, en el cuarto día consecutivo de búsqueda. Las declaraciones de los sobrevivientes hacen saber que el velero realmente se fue a pique después que el huracán denominado "Carrie" le destrozó el velamen y le quebró el trinquete.

Añadieron que no habían visto al segundo bote salvavidas con 25 hombres lanzado del "Pamir".

ENCARNIZADA BATALLA SE LIBRA EN ARGELIA

ARGEL, 24 (UP).— Tropas francesas, apoyadas por la aviación, rodearon a una columna rebelde en el "Valle de la Muerte", en el Norte de Argelia.

Los oficiales del Ejército dicen que "desde el amanecer se libra allí una de las más encarnizadas batallas del alzamiento".

El Séptimo Batallón de Cazadores Alpinos y el Primer Regimiento de Tropas Aerotransportadas, al mando del héroe de las guerras de Corea e Indochina, coronel Jean Bigeard, se lanzaron al ataque cuando los aviones de reconocimiento descubrieron una gran banda de rebeldes en Djebel Arfadou, a 200 kilómetros al este de Argel.

Cincuenta y seis rebeldes fueron muertos en el choque inicial, según dice el informe del frente.

Enérgica decisión de Eisenhower para impedir la lucha racial en Arkansas

TROPAS AEROTRANSPORTADAS LLEGARON A LITTLE ROCK PARA IMPONER ORDEN E IMPEDIR LAS INCIDENCIAS ENTRE NEGROS Y BLANCOS

WASHINGTON, 24. — (UP). — El Presidente Eisenhower hizo un llamamiento a la ciudadanía del Estado de Arkansas para que coopere en poner "fin inmediato" a los desafueros que impiden la integración racial en la escuela central superior de Little Rock.

En discurso difundido por la radio y la televisión a todo el país, Eisenhower dijo que se había visto forzado a intervenir en la situación de Little Rock, para evitar "la anarquía", que ha traído consigo el desobedecimiento de los fallos de los Tribunales de Justicia nacionales.

Eisenhower observó que la presencia de soldados del Ejército nacional en Little Rock, no será necesaria si termina inmediatamente la resistencia a la orden de la justicia federal para que la escuela secundaria central de dicha ciudad admita estudiantes de la raza negra.

LITTLE ROCK, Arkansas, 24. — (UP). — Quinientos soldados paracaidistas de la Granada División 101 entre ellos negros, llegaron esta tarde por avión a Little Rock, al mismo tiempo que se difundía una orden del Ejército para que se presenten de inmediato a los cuarteles los 10.000 miembros de la Guardia Nacional de Arkansas. Todo ello corresponde al plan de Washington para hacer respetar la orden judicial de integración racial en la enseñanza.

El mayor general Edwin Walker, comandante en jefe de todas las fuerzas mencionadas, ordenó inmediatamente al pueblo de la ciudad que cese de reunirse en grupos numerosos y que la permita la integración pacífica en la escuela secundaria central.

"He ordenado a las tropas a mi mando —dijo— que tomen todas las medidas necesarias para el cumplimiento de esta orden".

Las fuerzas se usarán, probablemente mañana, para impedir que se formen grupos exacerbados y traten de evitar la integración en el colegio.

Poco después de su llegada, la mitad de los 500 soldados de la División 101 tomaron posiciones con sus armas alrededor de la escuela.

Fue el general de brigada Chester Clifton, Jefe de Informaciones del Ejército, quien anunció la orden de movilización de la Guardia Nacional. Añadió que en la misión de hacer cumplir la orden del Tribunal, el Ejército hará el despliegue mínimo de fuerzas que sea necesario.

Explicó que la orden para que los miembros de la Guardia Nacional de Arkansas se presenten de inmediato fue telegrafiada al Gobernador del Estado Orval Faubus y al teniente gobernador Nathan Gordon. Dice que el Presidente Eisenhower "desea" que el Ejército de Arkansas y la rama aérea de la Guardia Nacional se presenten "inmediatamente a los puntos de reunión".

Eisenhower intervino nuevamente en la crisis racial después de recibir un informe telefónico de que una multitud amenazadora se concentró de nuevo esta mañana frente a la Escuela Central de Little Rock aun, que los nueve alumnos negros que ayer entraron en la escuela, pero solo para ser expulsados tres horas más tarde, no intentaron volver hoy.

En Little Rock, la presidenta de la Asociación Nacional pro Adelanto de la Raza de Color, Mrs. L. C. Bates, dijo que los jóvenes negros asistirán a clases mañana si el Gobierno federal los protege contra cualquier violencia.

De acuerdo con las órdenes del Presidente, Wilson podrá usar ahora incluso tropas regulares del Ejército federal para imponer la integración ordenada por la justicia federal.

Eisenhower dijo en su orden ejecutiva de hoy que actuará de esta manera en vista de que las turbas de Little Rock no habían obedecido su orden de ayer de no seguir obstruyendo la Justicia.

El Presidente y la Casa Blanca rechazaron la argumentación del Gobernador Faubus y otras personas de que el Gobierno federal carecía de poderes para enviar tropas federales a Little Rock sin que lo pidiera el Gobernador del Estado.

La Escuela Central tuvo clases hoy, pero con menos asistencia de alumnos que ayer. Muchos padres prefirieron dejar a sus hijos en casa, a la espera de los acontecimientos.

Una vez que la multitud se convenció de que los negros no intentarían de nuevo ingresar en la escuela, se disolvió. Las barricadas levantadas por algunos frente a los cordones policiales fueron levantadas y el tránsito de vehículos se reanudó en las calles vecinas.

LABORISTAS DESEAN DEBATIR SITUACION ECONOMICA INGLESA

LONDRES, 24 (UP).— El Primer Ministro Harold Macmillan, rechazó hoy una demanda de la oposición laborista para que el Parlamento fuese convocado a un debate urgente sobre la situación económica y financiera británica.

Aunque el Parlamento debe reiniciar sus sesiones ordinarias, el próximo 29 de octubre, el líder laborista Hugh Gaitskell, en una carta enviada ayer a Macmillan, pidió que se lo convocara antes de esa fecha a sesión extraordinaria.

Gaitskell dijo que la "grave" decisión adoptada el jueves por el Gobierno de alzar a siete por ciento la tasa de interés bancario —la más alta tasa en tiempos de paz— para reforzar la libra, así como las circunstancias que indujeron a esa medida, "deberían ser ciertamente consideradas por el Parlamento lo antes posible".

Los laboristas han adoptado la posición de que el aumento del interés bancario, que hace, naturalmente, más difícil la obtención de créditos, podría dañar el poder de competencia de la industria británica.

Huelga de Telefónicos en Argentina recibe la adhesión de 38 gremios

BUENOS AIRES, 24 (UP).— Treinta y ocho gremios obreros anunciaron hoy que se sumarán al paro general acordado para el viernes, en adhesión a la huelga de 47.000 empleados y obreros de los Servicios de Teléfonos y Telégrafos.

Este paro transcurrió hoy —su sexto día— sin mayores novedades, aparte de las gestiones no oficiales de mediación que se dice fueron hechas por representantes de la Confederación de Empleados de Comercio, la organización sindical más poderosa de la Argentina.

Aparte de aquellos 38 gremios, otros 24 han prometido su adhesión si el conflicto de Teléfonos y Telégrafos no tiene solución antes de la hora fijada para el comienzo del paro general, las cero horas del viernes.

Al parecer, la verdadera lucha de los telefónicos no es el aumento de sueldos que solicitan —700 pesos mensuales, mientras los telegrafistas solicitan 1.000— sino su posición a la resolución de la Empresa Nacional de Telecomunicaciones de implantar la jornada diaria de ocho horas.

La Federación de Obreros y Empleados Telefónicos, que tiene 37 mil miembros, insiste en que se mantenga el actual horario con 32 a 35 horas semanales de trabajo, más el "aumento de emergencia" antes mencionado, para combatir el alza del costo de la vida.

Líder anti-trujillista fue agredido en México

NUEVA YORK, 24.— (UP). — Nicolás Silfa, representante en Estados Unidos del Partido Revolucionario dominicano, declaró esta noche que la agresión de que fué objeto en México el dirigente antitrujillista Tancredo Martínez García "es una prueba más de que el dictador dominicano no intenta cambiar sus métodos de terror".

"Lo que es diferente en este caso —dijo— es que la víctima, en esta ocasión, no ha muerto, y podrá acusar a su agresor o agresores".

Dijo Silfa que "teniendo en cuenta la posibilidad de que pudiera haber conexión entre este atentado y los casos de Galíndez y Murphy haré entrega a las autoridades norteamericanas de una carta que recibí de México fechada el pasado 2 de septiembre".

"En ese carta —agregó Silfa— aparecen los nombres de un grupo de pistoleros cubanos, adiestrados en la República dominicana, que acababa de llegar a México".

Explicó que la carta en cuestión fué escrita por Miguel Angel Velásquez, representante del Partido Revolucionario dominicano en México.

"Me decía que esos matones habían llegado a México con objeto de reproducir otros casos como los de Galíndez y Requena", afirmó Silfa.

Silfa tiene en su poder otro documento, fechado el 11 de septiembre, en el cual Martínez García y Velásquez hacen la defensa periodística de Herbert Matthews, del "New York Times", que había sido fustigado en carta publicada por "Excelsior", de México, firmada por Francisco Prat Ramírez, presidente del Partido del Gobierno de la República Dominicana.

Argentina emprenderá enérgica campaña para detener la inflación

MONTEVIDEO, 24 (UP).— En círculos financieros autorizados se afirma que el Gobierno argentino está a punto de librar una enérgica campaña contra la inflación, al objeto de lograr la nivelación general de precios que permita la recuperación económica del país.

Según informaciones de fuentes responsables locales, el Gobierno argentino está listo para tomar una serie de medidas concretas encaminadas a ese fin.

En primer término, se dispondría unificar los tipos de cambios. Inmediatamente después, se procuraría consolidar el valor del peso frente al dólar mediante la adopción de un seguro de cambio, fijando como tipo el de 40 pesos por dólar en una primera etapa. Doce meses después de haber sido puesta en marcha esa medida, se fijaría el tipo de 35 pesos por dólar.

El tercer paso consistiría en la estabilización de los salarios, llegando a un arreglo que tuviera por lo menos doce meses de vigencia, sobre la base de un aumento que tuviese en cuenta el costo actual de la vida.

A los efectos de asegurar el bienestar social indispensable para la reactivación económica, se estudiaría para el futuro la participación en los beneficios de la clase trabajadora, a fin de asegurarse la amplia colaboración de la misma en el plan de recuperación económica argentina.

Finalmente, el Gobierno argentino daría amplias facilidades para la radicación de capitales, al objeto de atraer a los mismos, e incluso, facilitar a aquellos que se dedican a las explotaciones agropecuarias, traer a ese país los equipos necesarios para tales explotaciones provenientes del exterior libres de derechos.

Tal plan sería recibido con beneplácito en distintas esferas uruguayas que sufren la influencia notoria de los acontecimientos económicos y financieros que se producen en Argentina, dijeron los informantes. Aquí podrían secundarse los propósitos de las autoridades argentinas principalmente en lo que concierne a la estabilización del peso —añadieron— adoptando medidas semejantes. La estabilización se juzga indispensable, pues las últimas alzas en el valor del dólar en relación con el peso uruguayo se consideran producto de maniobras especulativas.

CAMBIOS EN EL GABINETE PERUANO

LIMA, 24 (UP).— El Presidente Manuel Prado tomó hoy el juramento a los tres nuevos integrantes de su Gabinete, designados en reemplazo de los que dimitieron ayer.

Los nuevos Ministros son los de Agricultura, Enrique Labarthe Correa; de Salubridad, Francisco Sánchez Moreno; y de Fomento y Obras Públicas, Federicho Hilbreck Seminario.

Labarthe reemplaza a Edgardo Macías, que renunció porque el Congreso lo interpeló sobre el creciente costo de los víveres y la carestía de carne.

Hilbreck reemplaza a Carlos Alsamora, que dimitió por razones de salud. Sánchez, sustituye a Jorge Hauser.

CURA MILAGROSA EN EL SANTUARIO DE N. SEÑORA DE FATIMA

FATIMA, Portugal, 24 (UP).— En el santuario de Nuestra Señora de Fátima, se registró hoy lo que se ha calificado de cura milagrosa.

Tuvo como protagonista al sacerdote español Jacinto Alcántara Garrido, párroco de una iglesia de Madrid.

El sacerdote, que hace cerca de un mes recibió graves heridas en un accidente ocurrido a un autocar, sufrió por esa la casi total parálisis de un brazo. Esta mañana llegó a Fátima junto con otros peregrinos católicos españoles provenientes de Madrid. Mientras celebraba misa en la capilla de las apariciones, el padre Alcántara Garrido —según declaró posteriormente— en el momento en que elevaba el cáliz, sintió una extraña vibración en todo el cuerpo. Lleno de emoción, dijo, comprobó con sorpresa y alegría que su brazo paralizado había recuperado sus movimientos normales.

La cura del sacerdote español fué conocida rápidamente en todo el santuario, originando toda clase de comentarios, pues hacía años que no se registraba un caso igual.

La cura fue calificada de milagrosa por todos los componentes de la peregrinación española que la presenciaron, veinticinco personas en total.

LECHE EN POLVO
"NIDO"

CHIPRODAL S. A. I., fabricante de la LECHE EN POLVO "NIDO", se hace un deber de poner en conocimiento de sus consumidores y público en general, que la actual escasez de este producto se debe UNICA Y ECLUSIVAMENTE a las razones que exponemos a continuación:

Durante el verano pasado se produjo en la región sur del país una sequía sin precedentes, que afectó principalmente a la zona de Osorno, donde está ubicada la principal planta elaboradora de LECHE EN POLVO "NIDO". Por este motivo, la producción de leche fresca y, en consecuencia, la fabricación de "NIDO", quedaron reducidas en casi un 50%.

Afortunadamente, ya se inició la nueva temporada de mayor producción de leche fresca, y nuestra fábrica de Osorno ha empezado a elaborar y a despachar Leche en Polvo "NIDO", con lo que se normalizará en breve la aflictiva situación creada por los motivos antedichos y ajenos a nuestro control.

Por otra parte, con el fin de lograr un reabastecimiento más rápido de las farmacias y emporios, tan pronto fue decretada la importación libre, hemos procedido a importar Leche en Polvo "NIDO" de Europa, y ya en la segunda quincena del mes de octubre llegará la primera partida al país.

Chiprodal S.A.I.

MODAS Marita
CON SOLO $ 1.000
Entregamos:
Traje Sastre
Paletós 3/4
Vestidos
Abrigos de Piel
Ultimos modelos de la temporada
MONJITAS 820

CARBONES ELECTRICOS S. A.

Pago de Dividendos

Desde el 30 del presente mes de septiembre se repartirá a los señores accionistas, Dividendo N.o 10 de $ 20.— por acción, menos impuesto, en las oficinas de la sociedad calle Bandera 227, 5.o piso, correspondiente al ejercicio enero-diciembre de 1956, según lo acordado en reunión de Directorio de fecha 23 del presente mes.

Por tal motivo, el Registro de Accionistas permanecerá cerrado desde el día 24 de septiembre hasta el 6 de octubre de 1957, ambas fechas inclusive.

DIRECTOR-GERENTE

SANTIAGO, septiembre 24 de 1957.

WAGONS-LITS//COOK

"La organización de viajes más importante del mundo"

Anuncia
Su Gran Excursión

CORRIDAS DE TOROS EN LIMA

SALIDA, 18 DE OCTUBRE 1957

DURACION: 12 DIAS. ASISTENCIA A LAS DOS CORRIDAS. EXCURSION A CUZCO Y RUINAS DE MACCHU PICHU

Escala en Arica en el viaje de regreso

Dirigirse: AGUSTINAS 1058

CASILLA 1534 — FONOS 82827-8 — 65533

TORNEO MUNDIAL DE 1958.-

Uruguay pedirá su inclusión en la rueda final

Herminio Sande, primer vicepresidente de la Asociación del Fútbol Argentino, viajó hace poco a Montevideo, para acordar con Lorenzo Vilizio, representante de la FIFA para Sudamérica, el cambio de fecha del segundo partido con Bolivia, trocando la del 17 de octubre con la del 27 del mismo mes. El cambio quedó a firme, satisfaciendo así la petición de la dirigente argentina.

Pero lo más importante que trató el dirigente transandino con las autoridades de la Asociación Uruguaya de Fútbol, fue el respaldo que ofreció la AFA para la petición que harán los uruguayos ante la FIFA, de que se les incluya en la jornada final del Campeonato Mundial que se efectuará en Suecia, en 1958.

Sobre el particular, ya existe buen ambiente en la entidad máxima del fútbol mundial, provocado por los comentaristas especializados de Europa, quiénes, a raíz de la eliminación de los celestes en el grupo 3 de Sudamérica, señalaron que la ausencia de Uruguay —dos veces campeón mundial y dos veces campeón olímpico— restaría interés al certamen de Suecia.

Las posibilidades de la concurrencia de Uruguay al magno certamen de 1958, surgen ante la probable vacancia que se prevé de establecer en la zona afro-asiática de las eliminatorias, con de Israel, Indonesia, Egipto y Sudán no se han pedido poner de acuerdo en las fechas ni en las sedes de sus respectivas confrontaciones.

ORLANDO RUIZ IRA A BOLIVIA EN REPRESENTACION DEL CIRCULO DE CRONISTAS DEPORTIVOS DE CHILE

Fue designado ayer a mediodía.— Almuerzo íntimo ofreció la entidad periodística local a los colegas bolivianos que nos visitan

El directorio del Círculo de Cronistas Deportivos de Chile se reunió ayer extraordinariamente, bajo la presidencia del titular, Pedro Gajardo C., para abocarse a la designación del periodista que concurrirá al partido revancha que sostendrán el domingo en La Paz los seleccionados de Chile y Bolivia, especialmente invitado por el directorio de la Asociación Central de Fútbol.

La designación recayó en el cronista de fútbol del diario "El Mercurio", Orlando Ruiz, a quien el directorio encomendó, además, y de manera preferente, una misión de acercamiento gremial y de intercambio profesional con el Círculo de Cronistas Deportivos de Bolivia, una de las entidades que goza de mejor organización dentro de sus congéneres de Sudamérica.

EN HONOR DE LOS BOLIVIANOS.— También, ayer a mediodía, el directorio del Círculo de Cronistas Deportivos ofreció un almuerzo íntimo a los colegas bolivianos que vinieron a Chile, con motivo del match entre las selecciones nacional y de dicho país, señores Walter Acevedo, representante oficial del Círculo de Bolivia; Lizardo Suárez, actual presidente del Tribunal de Honor y ex presidente del Círculo, y Luis Leoncio Lazarte Lazo, director de la misma institución. En el momento oportuno, el presidente de la entidad chilena ofreció el acto e hizo entrega de un banderín a los colegas extranjeros, agradeciendo cada uno de ellos el agasajo.

Argentinos Juniors dio el campanazo

Después de mantenerse invicto a través de 19 partidos, River Plate cayó recién el domingo último en la cancha de Argentinos Juniors; el cuadro local batió al líder del campeonato argentino por 4 goles contra 1, un score categórico, y que, por lo mismo, causó sorpresa. River debió lamentar la ausencia de algunos titulares, entre ellos, el eje medio Rossi. Y durante el juego se lesionó el piloto Menéndez. En la nota gráfica aparece el arquero Carrizo atajando un tiro bajo, en tanto que lo rodean Vairo, Solá y un delantero de Argentinos Juniors.

Breves del DEPORTE

PARTIDO DE BEISBOL. — Para el domingo 29 del presente, se realizará un interesante partido de beisbol, entre las novenas del conjunto campeón nacional, y un seleccionado de jugadores extranjeros residentes. La presentación está anunciada para las tres de la tarde en el Stade Francés.

El objeto de este partido, es comprobar la real capacidad del equipo campeón, pues, como es sabido, los extranjeros residentes, en su mayor parte de países en que este deporte se practica al máximo, poseen la clase y técnica suficiente como para exigir a fondo al conjunto mencionado.

El Deportivo Universidad de Chile, hará su debut en el beisbol metropolitano con tres novenas representativas de las Facultades de Derecho, Medicina y Físico. Como un medio de mantener informados en forma permanente a los espectadores sobre las incidencias del match entre chilenos y bolivianos, se estarán dando las noticias al minuto.

—oOo—

VENCIO RENGO A SAN FERNANDO.— Una fácil victoria, aunque poco elocuente en los guarismos, obtuvo la selección de Rengo sobre la de San Fernando, por el Campeonato Nacional Amateur de Fútbol, efectuado en la cancha del último de los nombrados. El juego y dominio de los rengüinos, debieron permitirle aumentar la cuenta final de dos a cero con que terminó el partido, pero la fortuna fue esquiva esta vez con el vencedor. Sobresalieron por los vencedores, el medio zaguero Sigifredo Catalán, siguiéndole en méritos Campos y Román.

—oOo—

INSTITUTO VIDA SANA.— Mañana, a las 19.15 horas, y en el local del citado Instituto, en conformidad a lo dispuesto en los estatutos generales, se cita a asamblea general a los socios, con el objeto de dar cuenta de las actividades del directorio, y elegir una nueva mesa.

—oOo—

FINALES DEL JUVENIL 1a. ZONA.— El domingo 29 del presente, en el Estadio Municipal de San Javier, se jugarán las finales del Campeonato Nacional Juvenil de la primera zona, entre las selecciones de Rancagua y San Javier.

Un cuarto de siglo...

Casi se llenó el inmenso Estadio de River Plate, en el barrio de Núñez de Buenos Aires. La recaudación alcanzó a una suma superior a los cuatrocientos mil nacionales. La razón de este entusiasmo fue el match que sostuvieron los cuadros de River Plate y Peñarol, de Montevideo. En el cuadro argentino, durante el primer tiempo, actuó una delantera que es una página de historia: Muñoz, Moreno, Pedernera, Labruna y Loustau. Retirados todos del fútbol activo, con excepción de Labruna, que es un caso singular de longevidad deportiva, volvieron a vestir de corto para participar en el gran homenaje que se le rindió a Angel Labruna, con motivo de cumplir un cuarto de siglo vistiendo los colores de River Plate. Fue una jornada emotiva, de gran brillo, llena de evocaciones. Y los cracks retirados demostraron que, a pesar del tiempo, ellos conservan su calidad. Si no, que lo diga esta foto. El que salta, con la prestancia y el vigor de un muchacho, es José Manuel Moreno, el inolvidable "charro", logra cabecear, con su estilo clásico, una pelota que atajará el arquero Adamo. Ganaron los argentinos por un tanto contra cero. Otra nota de emoción fue la actuación en el arco local, por espacio de 11 minutos, de Isola, gran arquero de otro tiempo, famoso, entre otras cosas, por un penal que le atajó a Héctor Scarone. Isola hizo una gran atajada, como en sus años mozos, y se fue de la cancha.

Choque de invictos

Más de 40 mil personas se congregaron en el Estadio Centenario, de Montevideo, ante el choque de los dos invictos del fútbol uruguayo: Rampla Juniors y Peñarol. Venció el primero por un gol a cero. En el grabado, el arquero Leiva, de Peñarol, realiza una espectacular atajada ante un remate de cabeza de Omaribi. Veinticuatro horas antes (grabado de abajo), en el mismo campo de juego, Nacional, el otro "grande" del fútbol "charrúa", batió a Defensor por la cuenta mínima. Faltando apenas 4 minutos de juego, Raúl Núñez logró el tanto de la victoria alba, conforme lo registra la nota gráfica. Luego de estos resultados de la última fecha, las posiciones de los cuatro primeros equipos en el campeonato uruguayo quedan así: Rampla Juniors y Nacional, 8 puntos cada uno; Peñarol, 6, y Wanderers, 4 puntos.— (Fotos de "Acción", de Montevideo, por gentileza de Jacobo Bresler.)

Rosa Zamorano de Santiago y Alberto Rojas de Valparaíso ganaron pasajes a Bolivia

Manuel Fuentes fue el favorecido con el premio consuelo de un traje VESTEX por valor de $ 40.000.— Se seguirán recibiendo cupones para el match Chile-Argentina.

Anoche, a las 20.30 horas, en el hall del diario y en presencia del notario público, señor Jorge Gaete Rojas, se procedió al sorteo de los pasajes a la ciudad de La Paz, donados por LA NACION y LAN-CHILE, y del terno de casimir VESTEX, entre las personas que acertaron en el cupón el resultado del partido entre Chile y Bolivia, por las eliminatorias del Mundial de Fútbol, jugado el domingo 22 del presente en el Estadio Nacional, y que, como se sabe, terminó 2 por 1 favorable al equipo nacional. Las soluciones exactas alcanzaron a la suma de 2.013 cupones, de entre los cuales se sacaron a los ganadores, cuyos nombres favorecidos por la fortuna fueron los siguientes:

Con un pasaje a Bolivia, estada pagada y entrada al partido de revancha, la señora Rosa Zamorano, domiciliada en Esperanza 38, Santiago.

Con un pasaje a Bolivia, estada pagada y entrada al partido de revancha, el señor Alberto Rojas S., domiciliado en calle Brito 18, Valparaíso.

Con un terno de casimir nacional, oveja peinado VESTEX, el señor Manuel Fuentes Fernández, domiciliado en López 312, Santiago.

Los agraciados deberán ponerse en contacto con la Gerencia de LA NACION, en el día de hoy, a más tardar, por cuanto el avión en que deben viajar partirá el viernes próximo, en la mañana.

Mientras tanto, se seguirán recibiendo las soluciones para el partido entre chilenos y argentinos, a realizarse en el Estadio Nacional el día 13 de octubre, oportunidad en la cual se sortearán dos nuevos pasajes para presenciar la revancha en la ciudad de Buenos Aires, también con todos los gastos pagados, incluidas las entradas al Estadio River Plate.

"Es imprescindible dar término al gimnasio techado de Curacautín"

Le manifestó al "Diario de los deportistas" don Oscar Sarmiento R., Director de la Escuela Industrial de esa ciudad, activo dirigente y antiguo entrenador de la "Academia" en su época de oro del 34.

Tal vez para muchas personas, el nombre de Oscar Sarmiento Rojas no significue recorda, ni el apellido de un crack o de un deportista destacado; sin embargo, para muchos otros, se identificará con los viejos tercios de la gloriosa academia de los años 1934 al 36, y en general, con todo lo relacionado al fútbol de esos años. Hombre, que ha llevado el deporte metido en la sangre, que si no ha estimado en él, siempre ha estado a su lado treinta años.

Actualmente es director de la Escuela Industrial de Curacautín, y la razón principal de su viaje a la capital, está relacionada precisamente con un problema deportivo de esa pintoresca ciudad sureña. En su afán de proporcionarle al deporte los medios necesarios para su desenvolvimiento, no ha trepidado en venir a hacer personalmente las gestiones necesarias. "La Municipalidad de Curacautín, —nos dice exponiendo el tema— consiguió con el Banco del Estado un préstamo por la suma de cinco millones, con el objeto de construir un gimnasio techado en dicha ciudad, porque como ustedes saben la zona es muy lluviosa y es lo único manera de practicar deporte durante la mayor parte del año, en especial el básquetbol, rama que se encuentra estancada en su desarrollo, precisamente por la carencia de un lugar adecuado para practicarlo. El Banco entregó la suma de 3 millones, con lo que se hizo la obra gruesa, pero no se ha podido techar, por la demora en la recepción del saldo del préstamo. Este es el motivo de mi viaje, conseguir que se entreguen los dos millones restantes, pues, tal como está el edificio, se habrá botado el dinero en forma lastimosa. La inclemencia del tiempo está echando a perder parte de la construcción, la que si no techamos luego, quedará en estado ruinoso. Es tal el entusiasmo que por este edificio, que la gente en forma espontánea está reuniendo la madera para el piso y otras terminaciones de urgencia".

El hombre, el que ha sentido en carne propia la falta de medios para la cultura deportiva de sus educandos, habla con color y vehemencia. Recuerda sus años mozos, cuando Magallanes se dividió naciendo el actual Colo Colo, club en el que militó en los primeros años. Posteriormente, en compañía de un centenar de socios, volvieron al hogar paterno, en donde desplegó una labor que debe recordarse con cariño y gratitud en el club. Cuando se organizó el profesionalismo en 1930, fué delegado de la academia ante la mesa central. Su conocimiento del fútbol, y lo aprendido con nombres como Jorge Orth, Leoncio Veloso y Tirado, le permitieron desempeñarse como coach de ese equipo albiceleste en que formaban Soto; Córdova y Vargas, Osotio, Carececho Torres y Ponce; Parfán, el zorro Videl, Carmona, Chorero Avendaño e Inostrosa. Este conjunto se clasificó campeón por tres años seguidos, del 34 al 36, y con él viajó a Buenos Aires y Lima. Recuerda que allí empataron con Gimnasia y Esgrima a dos, en el primer partido, y luego ganaron 4 por 2. Posteriormente, en Perú, ganaron el campeón que era Universitario, en dos ocasiones, luego a Sport Boys, al Chalaco, perdiendo con el Alianza. Son las añoranzas del pasado, de una época de oro de Magallanes, cuando se ganó el título de "Academia".

Sus labores docentes, le llevaron fuera de la capital, pero estuviera en Iquique, Rancagua u otra ciudad, siempre se ligó a la actividad deportiva. Fué delegado de Wanderers, e incluso se hizo cargo del equipo en 1937, cuando la entidad pasaba por un duro período de pruebas, como que estuvo a punto de disolverse. Sin embargo, lograron salir a flote e imponerse a los fuertes equipos de esa época, como eran el Sportiva Italiano, el Ferroviario y el Deportivo Viña del Mar.

En sus actuales funciones en Curacautín, también está entre los timoneles del fútbol. "El campeonato se juega cuando pasan las lluvias, pero es la única entretención que tenemos. La Asociación cuenta con ocho clubes, siendo los principales el Cultura Físico, el Curacautín y el Deportivo Terciado Industrial. El primero de los nombrados ganó invicto el campeonato del año pasado, y este año, también va invicto, faltando tres encuentros para terminar la temporada que estaba suspendida. De tarde en tarde se ven buenos elementos, que perfectamente podrían jugar por equipos profesionales, pero no tienen ocasión de ser probados o vistos".

Don Oscar, siente la pasión del deporte, del fútbol en especial, y sus recuerdos dan tema suficiente para varias carillas. Pero su anhelo, el de los deportistas de esa pequeña ciudad colgada del Llaima, es la del gimnasio techado, como un medio de cultivarse deportiva y sanamente durante los largos meses de las lluvias.

PACAR

"PINCHARRATAS" es como lo llaman sus amigos de la vieja guardia, a Oscar Sarmiento, gran columna del Magallanes de sus tiempos de oro, radicado ahora en Curacautín, en donde sigue trabajando por la difusión y progreso del fútbol.

TENIS

Torneo escolar comienza hoy

Esta tarde, en canchas del Stade Francais, se cumplirá la primera jornada del campeonato escolar de tenis, que ha organizado por octava vez el Club Deportivo de la Universidad Católica. Participarán más de 100 elementos, que representarán a los siguientes planteles: Liceo Lastarria, Instituto Nacional, Liceo de Aplicación, Saint George, Sagrados Corazones, Verbo Divino y San Ignacio.

Entre los participantes destacan los cracks del tenis infantil y juvenil local, que son, Omar y Ernesto Pabst, Humberto Becerra, Eduardo Guell, Richard Berliner, Daniel Achondo, Jaime Musalem, Fernando Bezanilla, Patricio Guzmán, Pedro Miguras, Enrique Pelló, hermanos Bauzá, Dennet y Carlos Philippi.

El programa inaugural, consulta los siguientes encuentros:

CATEGORIA JUVENIL

13.45.— LASTARRIA "A" CON SAINT GEORGE "B".— Equipo Lastarria: Daniel Achondo, Jaime Musalem, Fernando Bezanilla y Jesús. Equipo S. George "B": G. del Solar, D. Ibáñez, J. Dulante y B. Agüero.

SAINT GEORGE "A" CON VERBO DIVINO.— Equipo S. George: Omar y Ernesto Pabst, Rodrigo Vera y J. Fernández. Equipo V. Divino: J. Valdivieso, F. Morel, E. Sánchez y J. Palma.

LICEO APLICACION CON LICEO LASTARRIA "B".— Equipo L. Aplicación: Jaime Dennet, Arturo Oyarzún, S. Larraín y H. Díaz. Equipo Lastarria "B": Jorge Saavedra, Roberto Ried, Mario Caracci L. y Juan Girón.

14.45.— JUVENIL

SAN IGNACIO CON SAGRADOS CORAZONES.— Equipo San Ignacio: Enrique Pelló, Lorenzo Bauzá, Jaime Bauzá y Guillermo Rencoret. Equipo Sagrados Corazones: Alejandro Bañados, Gustavo Gazitúa, J. Vicuña y N. N.

INTERMEDIA

LICEO LASTARRIA CON SAINT GEORGE "B".— Equipo Lastarria: Patricio Guzman, Pedro Miguras, Miguel Faconti y Rodoel Hercog. Equipo S. George "B": H. Fuentes, G. Pulido, R. Meña y C. Casali.

SAINT GEORGE "A" CON VERBO DIVINO.— Equipo S. George: Humberto Becerra, Eduardo Guell, Fernando del Solar y C. Silva. Equipo V. Divino: Luis F. González, M. Yungue, Emilio Delk y Alberto Piwonka.

15.45.— INTERMEDIA

INSTITUTO NACIONAL CON SAN IGNACIO.— Equipo I. Nacional: R. Cuchacevich, S. Reise, J. de Ruiange y S. Masihy. Equipo San Ignacio: E. Díaz, J. Rencoret, C. Velasco y J. Velasco.

SAGRADOS CORAZONES CON LICEO DE APLICACION.— Equipo SS. CC.: Javier Rodríguez, Alberto Fries, Andrés Errázuriz y Jorge Armanet. Equipo L. Aplicación.— Alfredo Dennet, Hugo Díaz, Patricio Oyarzún y Arturo Benavides.

Esgrima

Alexandra Zabelina, de Rusia, ganó título mundial de florete

PARIS, 24 (UP).— Alexandra Zabelina, de la Unión Soviética, ganó el título mundial de florete para damas en el Estadio Coubertin.

La atractiva joven rusa se acreditó cinco triunfos en la vuelta final contra ocho contrincantes de cuatro países.

En segundo puesto quedó Heidi Schmidt, de Alemania, con cuatro triunfos, y en tercero, la rusa Valentina Kisseleva, también con cuatro victorias.

PUERTO MONTT VENCIO A PUERTO VARAS EN EL NACIONAL AMATEUR

El domingo se jugaron los primeros partidos del 27.o Campeonato Nacional de Fútbol Amateur, organizado por la Asociación que dirige esta actividad en el país.

Los resultados de los encuentros realizados en diversos puntos del territorio que se han recibido hasta el momento, son los siguientes:

PRIMERA ZONA.— Arica, 3-Nebraska, 0; Pedro de Valdivia, 2-Chuquicamata, 0.

TERCERA ZONA.— Coquimbo, 1-Andacollo, 0; La Serena, 2-Vicuña, 1; Salamanca, 2-Los Vilos, 1; Illapel, 3-Combarbalá, 1.

CUARTA ZONA.— Grupo A: Naval de Valparaíso, 4-Alejo Barrios, 0; Valparaíso, 3-Osmán Pérez Freire, 1; Viña del Mar, 3-Bernardo O'Higgins, 1; Barón, 3-Casablanca, 3. Grupo B: Santa Inés, 2-Quilpué, 1; Villa Alemana, 3-Limache, 0. Grupo C: Putaendo, 4-Los Andes, 2; San Felipe, 3-Llay-Llay 0; y Panquehue, 8-Catemu, 1.

QUINTA ZONA.— Santiago, 4-San José de Maipo, 1; Puente Alto, 4-Ñuñoa, 2; Recoleta, 1-Providencia, 0; Renca, 3-Tiltil, 2; Conchalí, 4-Cuarta Comuna, 2; Quinta Normal, 7-Unión Barrancas, 2; Lo Franco, 2-San Eugenio, 1; San Miguel, 7-Universitaria de Santiago, 0; La Cisterna, 2-La Granja, 1; El Bosque, 3-San Bernardo, 1; Paine, 4-Buin, 0; El Monte, 3-Maipú, 3; Peñaflor, 9-Curacaví, 2; Melipilla, 3-Talagante, 1, y Cartagena, 1-San Antonio, 0.

SEXTA ZONA.— Grupo A: Graneros, 6-Caletones, 2; Machalí, 2-Sewell, 2; y Rengo, 2-San Fernando, 2; Grupo B: San Vicente, 4-Las Cabras, 3; Santa Cruz, 6-Peumo, 2; Peralillo, 3-Pichilemu, 1.

SEPTIMA ZONA.— Linares, 3-Villa Alegre, 3, y Parral, 1-Cauquenes, 0.

NOVENA ZONA.— Grupo A: Los Angeles, 3-Mulchén, 1; Victoria, 6-Curacautín, 1. Grupo B: Nueva Imperial, 1-Freire, 0, y Temuco, 3-Carahue, 3.

DECIMA ZONA.— La Unión, 4-Río Bueno, 1; Puerto Montt, 4-Puerto Varas, 0, y Castro, 2-Ancud, 1.

EL REFERI URUGUAYO JUAN C. VIGORITO ESTA EN SANTIAGO

Se encuentra en nuestro país el árbitro de fútbol uruguayo Carlos Alberto Vigorito, profesional de amplia y prestigiosa labor en el fútbol del Río de La Plata. Tuvo actuación importante en el Campeonato del Mundo de 1954, amén de su intervención de largos años como árbitro de primera división en el fútbol uruguayo. Vigorito, en los últimos tiempos ha cumplido funciones de director técnico con bastante buen éxito.

El referí uruguayo cuyos servicios interesan al fútbol chileno, aprovechó su visita de cortesía que efectuó a nuestro diario para transmitir su saludo a sus colegas chilenos, a los dirigentes del fútbol nacional, a la prensa y radio, como también a toda la afición del país. Vigorito es hermano de Pedro Vigorito, aquel extraordinario jugador que se convirtiera en un ídolo defendiendo los colores de Universidad de Chile.

Central de Casimires

¡¡ECONOMICE $ 10.000 POR TERNO!! Con nuestra grandiosa liquidación de casimires de las mejores fábricas del país. Inmenso surtido en colores y diseños de última moda a precios de verdadera oportunidad y para todo presupuesto.

Reservamos su corte con un módico pie. Visítenos sin compromiso. Atendemos los sábados todo el día.

IMPORTANTE: No regalamos NADA. En cambio RESPONDEMOS por nuestros casimires, porque NO ESTAMOS DE PASO. Nuestro domicilio NO ES HOTEL, sino auténtica CASA PARTICULAR.

GRATIS: Le enseñamos a conocer el casimir legítimo para que jamás se engañe.

Reembolsos: Casilla 3518 — Remitimos muestrario.

SOTOMAYOR 776 — (Casa Particular).

Entre San Pablo y Rosas.

SEMILLA DE PAPAS

CORAHILA SELECCIONADA DEL SUR

$ 5.300.— SACO

ENTREGA INMEDIATA

BODEGA CAUPOLICAN

INDEPENDENCIA 2999

ESQUINA DE PEREZ COTAPOS

Atención permanente, inclusive festivos

Bicicletas y Repuestos Italianos

FORROS Y CAMARAS NACIONALES E IMPORTADOS, TODAS LAS MEDIDAS. TUBULARES ITALIANOS "PIRELLI" Y "GADIOL"

Bicicletas "Bianchi" y "Frejul"

Independencia 470

10 MESES PLAZO

Una oportunidad para Ud.!

COLCHON SIMMONS $12.500

ESTANTES CAMA $12.800

COMODA-CAMA VELADOR

SOFA CAMA

CAMAROTES CON SOMMIER $15.800

CATRES DE BRONCE

EXPOSICION DE TODA CLASE DE MUEBLES

Casa BRONCELAN

SAN PABLO 2715

SUCURSAL EN VALPARAISO: VICTORIA 2868

Reseña de las negociaciones realizadas en torno del mineral de El Algarrobo

En los últimos días han aparecido varias publicaciones en la prensa en las que se informa erradamente sobre la historia de las negociaciones tenidas en relación con la explotación del yacimiento de El Algarrobo y, en especial, sobre la participación que en ellas le ha cabido a la Bethlehem Steel Corporation, a la Corporación de Fomento de la Producción y a la Compañía de Acero del Pacífico S. A.

ANTES DE ENTRAR EN MATERIA, CAP DECLARA QUE NO TIENE COMPROMISO ALGUNO CON LA BETHLEHEM STEEL CORPORATION. EN EL AÑO 1955, COMO RESULTADO DE LA DISPOSICION MANIFESTADA POR LA FIRMA W. H. MULLER PARA VENDER EL YACIMIENTO DE "EL ALGARROBO", CORFO, CAP Y BETHLEHEM LLEGARON A ESTABLECER LAS BASES DE UNA NEGOCIACION QUE PERMITIRIA OBTENER LOS MEDIOS FINANCIEROS CON QUE LA CORPORACION DE FOMENTO DE LA PRODUCCION Y CAP COMPRARIAN EL YACIMIENTO DE "EL ALGARROBO" Y LO EQUIPARIAN PARA SU EXPLOTACION INTEGRAL. LA MATERIALIZACION DE DICHA NEGOCIACION QUEDABA SUJETA AL CUMPLIMIENTO DE UN CONJUNTO DE CONDICIONES PREVIAS. AL INSTRUMENTO QUE RESUMIA LAS BASES ALUDIDAS SE LE LLAMO "CONTRATO PRO FORMA", PRECISAMENTE PARA DESTACAR SU CARACTER CONDICIONAL Y EVENTUAL. ADEMAS, POR TRATARSE DE SIMPLES BASES DE NEGOCIACION, ESE INSTRUMENTO NO FUE FECHADO NI LLEVA FIRMA DE LAS ENTIDADES NEGOCIADORAS. FINALMENTE, EL DESISTIMIENTO DE LA FIRMA W. H. MULLER EN CUANTO A SU INTERES POR VENDER "EL ALGARROBO" DEJO SIN SIGNIFICACION LAS NEGOCIACIONES INICIADAS CON BETHLEHEM Y ACARREO LA INOPERANCIA DE LAS PREVISIONES HECHAS EN EL DENOMINADO "CONTRATO PRO FORMA" PARA ADQUIRIRLO.

EL CONTRATO PRO FORMA ALUDIDO ESTA CONTENIDO EN UN INFORME COMPLETO REDACTADO POR CAP EN EL MES DE ENERO DE 1956 Y QUE FUE ENTREGADO EN ESA OPORTUNIDAD AL SEÑOR MINISTRO DE MINERIA.

POR OTRA PARTE, UNA VEZ QUE LOS PROPIETARIOS DEL YACIMIENTO MANIFESTARON SU DECISION DE EXPLOTARLO Y DE NO VENDERLO, SE REINICIARON NEGOCIACIONES DIRECTAS CON LA FIRMA MULLER Y CIA. PARA ALCANZAR LOS MISMOS OBJETIVOS.

Con el propósito de establecer los hechos acontecidos y para que la opinión pública esté debidamente informada sobre todas las negociaciones realizadas, la Compañía de Acero del Pacífico S. A. formula la siguiente declaración:

Primero

En junio de 1953, el entonces Gerente General de la CAP, señor Roberto Vergara H., acompañado del Director de la Compañía, señor Fernando Aldunate E., y del Jefe del Departamento de Materias Primas de CAP, señor Pablo Gondonneau, viajó a La Haya con el objeto de iniciar conversaciones tendientes a alcanzar un acuerdo con la firma W. H. Müller, dueños del mineral de El Algarrobo.

En esa ocasión el presidente de la Casa Müller, señor A. F. Lodeizen, ofreció vender el yacimiento en la suma de 5 millones de dólares, de acuerdo con la fórmula de pago que se acompaña en el Anexo N.o 1.

CAP, que entonces tenía un capital de trabajo insuficiente y había iniciado su primer programa de expansión de la Planta de Huachipato, con una inversión de 14.700.000 dólares, se encontraba enfrentada a serios problemas financieros. No pudo la Compañía, en consecuencia, contraer nuevos compromisos que habrían importado, además, a corto plazo, la necesidad de realizar cuantiosas inversiones para poner en marcha este yacimiento.

Se demuestra, pues, que inicialmente la firma Müller estaba dispuesta a vender el yacimiento y no a explotarlo.

Segundo

En el mes de agosto de 1955 el Ministerio de Relaciones Exteriores, por instrucciones del Ministro de Economía, envió el siguiente cable al Ministro de Chile en La Haya:

"Sírvase comunicar firma Müller y Compañía:

"1.o) Gobierno desea yacimientos mineros de importancia no continúen sin explotarse y promoverá Código Minería que afectará al régimen de conservación de las concesiones mineras."

"2.o) Müller y Compañía debe adoptar medidas cumplir política del Gobierno respecto yacimientos Algarrobo."

"3.o) Caso enajenación o cualquier contrato sobre dicho yacimiento, Gobierno desea se haga preferentemente con firma chilena, y"

"4.o) En todo caso, deberá contemplarse exigencia reservar la parte del cubicaje que Gobierno oportunamente indicará para Compañía Acero del Pacífico.— MIN. RELACIONES".

Con motivo de este cable, el Vicepresidente de la CORFO, don Guillermo del Pedregal, y representantes de la CAP, se entrevistaron con don Osvaldo Sainte-Marie, Ministro de Minería, para explicarle, en todos sus detalles, la importancia que tenía el yacimiento de El Algarrobo como fuente de abastecimiento de la industria siderúrgica nacional.

Como consecuencia de esta reunión, en el mes de septiembre de 1955, el señor Ministro de Minería solicitó al Ministerio de Relaciones que enviara al Ministro de Chile en La Haya el siguiente cable:

"Con relación a cable N.o 14. Agradeceré comunicar "firma Müller que Gobierno "no ha autorizado ni respalda ninguna firma privada "para negociar compra mineral Algarrobo y estima debe "ser consultado previamente "sobre cualquiera negociación "relativa dicho mineral. Gobierno indicará en breve plazo a firma Müller posición "definitiva respecto explotación dicho mineral.— MIN. "RELACIONES."

Tercero

En vista de la imposibilidad de CAP de financiar, con recursos propios, la compra del yacimiento de El Algarrobo, inició diversas gestiones, con pleno conocimiento de la Corporación de Fomento, que permitieran adquirir y desarrollar la propiedad minera ya citada.

Con este mismo fin se iniciaron, en septiembre de 1955, conversaciones informales con la Bethlehem Steel Corporation para tratar de determinar en qué condiciones dicha empresa podría facilitar el financiamiento para que CORFO y CAP pudieran comprar el yacimiento y ponerlo, desde luego, en operación de acuerdo con un programa de explotación que justificara las cuantiosas inversiones que debían realizarse.

En estas conversaciones, que se realizaron en EE. UU., participaron el Gerente General de CAP, señor Eduardo Figueroa; el representante de CORFO en ese país, señor Jorge Schneider, y el señor Javier Lagarrigue, que se encontraba también en Estados Unidos, en misión oficial del Departamento del Cobre, y que había estado actuando, además, como Asesor del Ministro de Minería en los asuntos relacionados con la explotación y posible exportación parcial de mineral de El Algarrobo.

Las condiciones estipuladas por Bethlehem para hacer posible el financiamiento de este negocio, aparecen indicadas en el Anexo N.o 2. Estas condiciones, que no representan obligaciones para las partes, meramente expresan los términos en que Bethlehem **facilitaría** el financiamiento para pagar el precio del yacimiento, solicitado por los dueños, y para realizar la inversión que se requería para explotar desde luego dicho yacimiento.

Debe dejarse especial constancia de que Bethlehem manifestó, repetidamente, en el curso de estas conversaciones, que su posible participación estaba supeditada a que se llegara, previamente, a un entendimiento perfectamente claro entre CORFO, CAP y los dueños, por el cual las entidades chilenas compraban el yacimiento.

La cantidad limitada de mineral que se exportaría corresponde, en calidad y costo de explotación, al promedio que resultara de una explotación integral, no pudiéndose seleccionar aquellos sectores del yacimiento que contengan mineral de calidad especial y de costos de extracción que sean menores que los que resulten de una explotación sistemática.

Es de interés hacer notar que el precio de US$ 5.000.000, solicitado por los dueños, se integraba (Ver Anexo 2) con la suma de US$ 1.000.000, pagadero en tres cuotas, y con US$ 4.000.000, que se cancelaban mediante el pago de una **regalía de US$ 0.25 por tonelada de mineral en un total de 16 millones de toneladas.** Es de interés consignar estas cifras porque la regalía considerada es idéntica a la que habían solicitado los dueños (Ver Anexo 1) y porque las proposiciones hechas más tarde por los dueños a CAP y al Supremo Gobierno, para explotar ellos mismos el yacimiento, consultan precisamente la explotación y exportación de 16 millones de toneladas, lo que mueve a pensar que la firma W. H. Müller tuvo conocimiento de todo lo tratado con los representantes de la Bethlehem.

Las conversaciones sostenidas entre la CORFO, la CAP y la Bethlehem tuvieron un propósito perfectamente claro y legítimo, esto es, buscar una fórmula de financiamiento que permitiera pagarle a los dueños de El Algarrobo el precio que ellos mismos habían solicitado y hacer posible, desde luego, la explotación del yacimiento.

Por otra parte, nada tiene de anormal que Bethlehem, al definir las condiciones en que ellos participarían en el negocio, hayan solicitado que CORFO y CAP trataren de obtener, con las autoridades correspondientes, los permisos de exportación del mineral, la liberación de derechos de aduana sobre el equipo y maquinaria que se debía importar, un tratamiento tributario y de cambios que no fuere discriminatorio, las concesiones para la construcción del puerto, vías férreas y caminos y las otras autorizaciones que hicieran posible la realización del proyecto. En todo caso, correspondía a las autoridades competentes el resolver, de acuerdo con su mejor criterio, las solicitudes que le fueran presentadas y, como se verá más adelante, en la proposición formulada a CAP por la firma W. H. Müller en marzo de 1956, figuran condiciones similares.

Cuarto:

En los últimos días de septiembre de 1955 viajaron a Chile los representantes de la firma Müller, señores Bravo y Van Suchtelen, quienes tuvieron reuniones con el Vicepresidente de la CORFO, don Guillermo del Pedregal y con representantes de CAP.

En estas reuniones el señor Del Pedregal les manifestó que el desarrollo de la industria siderúrgica nacional dependía fundamentalmente del abastecimiento de minerales de fierro de El Algarrobo y que, en consecuencia, les solicitaba que indicaran las condiciones en que venderían dicho yacimiento.

El señor Bravo manifestó que era la intención de la Casa Müller explotar el yacimiento, para lo cual habían dado ya las instrucciones de empezar a realizar el proyecto de las instalaciones y la confección de los programas de explotación. Agregó que la firma Müller no tenía ya intención de vender su propiedad minera.

El señor Del Pedregal le respondió que para nuestro país era una solución más satisfactoria el adquirir el yacimiento, porque el interés obvio de los dueños sería explotar el yacimiento para exportar minerales, aprovechando al máximo las condiciones del mercado internacional mientras que los intereses del país sólo se resguardaban reduciendo las exportaciones a los límites indispensables para financiar las cuantiosas inversiones que sería necesario hacer y para considerar debidamente los legítimos intereses de los propietarios. Les agregó que esta divergencia de intereses sería fuente inagotable de conflictos y que, por esta razón, sería una mejor solución para ambas partes que se convinieran amigablemente las condiciones en que CORFO o CAP adquirieran la propiedad del yacimiento.

Como el señor Bravo insistiera en que era el propósito de la Casa Müller explotar el yacimiento por su cuenta, el señor Del Pedregal le dijo que también se consideraría esa alternativa siempre que los dueños presentaran un programa de instalaciones y de explotación que diera las seguridades suficientes al abastecimiento de la industria nacional. Le agregó que dudaba que esto pudiera realizarse por las razones que ya había expuesto y que, por lo tanto, consultara también a sus principales sobre una posible fórmula de venta.

Por último el señor del Pedregal les solicitó a los representantes de W. H. Muller que, como tenía resuelto hacer un viaje a Europa a fines del mes de noviembre de 1955, trataran de enviarle las condiciones que los dueños considerarían satisfactorias antes de su partida, para tener el tiempo de estudiarlas y tratar de llegar a un entendimiento con el presidente de la Casa Müller en Holanda.

Desgraciadamente, y a pesar de que representantes de Müller volvieron a Chile antes de la partida a Europa del Vicepresidente de la CORFO, no solicitaron una nueva reunión ni hicieron llegar antecedente alguno a la CORFO.

Quinto:

En el mes de enero de 1956 representantes de CAP tuvieron una serie de reuniones con el Vicepresidente de la CORFO, señor Benjamín Videla, con el objeto de revisar todos los antecedentes que tenían relación con las negociaciones de El Algarrobo. Como consecuencia de estas reuniones, CAP redactó un largo informe en el que se analizan en detalle todos los antecedentes del problema y, en especial, las conversaciones que se habían tenido con la firma Bethlehem Steel Corporation.

Copia de este informe se le entregó al señor Ministro de Minería en esa oportunidad.

Sexto:

En el mes de febrero de 1956, el Consejo de Gabinete, con la autorización expresa de S. E. el Presidente de la República, resolvió mantener la vigencia del Decreto Supremo que impedía las exportaciones de minerales de fierro de yacimientos que tuvieran una cubicación superior a 30 millones de toneladas por considerarlos fuentes indispensables de abastecimiento para la industria siderúrgica nacional.

Como consecuencia de este acuerdo del Consejo de Ministros, don Benjamín Videla, Vicepresidente de la CORFO, envió al Ministro de Economía, que es, por derecho propio, presidente de esa institución, la comunicación que aparece en el Anexo N.o 3. Esta comunicación demuestra, una vez más, el interés permanente de la CORFO y de la CAP por tratar de llegar a un entendimiento con los dueños de El Algarrobo que hiciera posible su explotación a corto plazo y en condiciones que resguardaran el interés del país.

Séptimo:

En los últimos días del mes de febrero de 1956 llegó a Santiago el representante de la firma W. H. Müller, señor Robert Leoni. El principal motivo de la visita del señor Leoni era hacer una presentación al Gobierno de Chile, solicitando una autorización para explotar y exportar minerales de El Algarrobo.

En carta de fecha 22 de marzo de 1956, dirigida al señor Ministro de Minería, el señor Leoni manifiesta que en un plazo muy breve estaría listo un informe completo que solicitan se estudie "para aprobar en definitiva nuestra **petición de exportar 16 millones de toneladas** de mineral de fierro de nuestro depósito de Algarrobo en un período de 15 años".

Simultáneamente el señor Leoni inició conversaciones con los representantes de la CAP. Se tuvieron numerosas reuniones en que se analizaron a fondo los puntos de vista de ambas partes.

Como consecuencia de estas conversaciones, el representante de la Casa Müller hizo una proposición a CAP y esta Compañía hizo dos proposiciones a los dueños.

La proposición de Müller consistía sucintamente en lo siguiente:

A. Müller explotaría y exportaría 16 millones de toneladas, en un período de 15 años, en las siguientes condiciones:

(a) Ventajas especiales de impuestos.

(b) Precio fijo de exportación de US$ 6 por tonelada FOB para los primeros 5.000.000 de toneladas y después un precio tan favorable como el que se otorgue a cualquiera otra mina chica o mediana.

(c) El tipo de cambio más favorable que se otorgue a las minas chicas o medianas.

(d) Un contrato favorable con Ferrocarriles del Estado.

(e) Importación, libre de derechos de internación y de otros impuestos, de equipos y repuestos y todo lo demás que podría ser necesario para la explotación.

(f) Permiso para exportar como una mina mediana.

B. CAP tendría una opción para adquirir las pertenencias de El Algarrobo, al expirar el período de 15 años, al precio de US$ 0.25 por tonelada de mineral comprobado. El precio de la adquisición se pagaría en dólares con 25% del valor total al declararse la opción y el saldo al transferirse las pertenencias.

CAP tendría también la opción para adquirir todas las instalaciones, pagándolas en moneda corriente, al precio comercial a la fecha de la compra.

La proposición hecha por Müller no prosperó por las siguientes razones:

(a) Müller insistió en que tanto las instalaciones como el programa de explotación serían materias de resolución exclusiva de ellos, sin control alguno de CAP.

Como es obvio, esta condición no pudo aceptarse porque no daba garantías sobre el estado en que quedaría el yacimiento después de la explotación de Müller, ya que, naturalmente, ella estaría orientada a extraer el mineral de mejor calidad y de menor costo de explotación. Se pondría así en peligro la calidad y el costo de explotación de las reservas destinadas al consumo de la industria nacional.

(b) La explotación en estas condiciones de minerales de colpa dejaría, como residuo, una cantidad importante de minerales finos que no tendrían aprovechamiento económico.

(c) A menos que el proyecto de las instalaciones sea realizado teniendo en cuenta la explotación integral del yacimiento, la mayor parte del equipo y la maquinaria que se instale para explotar inicialmente mineral de colpa sería inaprovechable más tarde.

(d) Las franquicias tributarias y de fijación de precio del mineral a exportar, hacían imposible un acuerdo inmediato, ya que ellas deben ser resueltas por las autoridades competentes.

—oOo—

La primera proposición de CAP se puede resumir en la siguientes términos:

CAP compra a Müller el yacimiento de El Algarrobo y lo paga de la siguiente manera:

(a) Con la suma de 2 millones de dólares que se pagarían en cuatro cuotas iguales en diciembre de los años 1957, 1958, 1959 y 1960.

(b) Con un total de 2 millones 500 mil toneladas de mineral de colpa en cantidades anuales no inferiores a 250 mil toneladas. Müller pagaría por el mineral puesto barco un precio fijo de US$ 3.50 por tonelada.

(c) CAP pagaría todos los impuestos que correspondan a esta transacción.

La Casa Müller rechazó esta proposición, argumentando que sólo le interesaban fórmulas basadas en una explotación hecha por ella misma.

En el afán de tratar de llegar a un entendimiento, CAP hizo una segunda proposición, que se puede resumir de la siguiente manera:

(a) CAP compra a Müller el yacimento de El Algarrobo en US$ 15.000.000.

(b) Müller forma una compañía en Chile (Müller-Chile) para explotar un determinado sector del yacimiento de acuerdo con un proyecto y un programa de explotación apro-

(c) El financiamiento de las inversiones se realizaría de común acuerdo.

(d) Müller-Chile explotaría el yacimiento por cuenta de CAP, en condiciones especiales que permitieran que el total del mineral extraído pudiera aprovecharse, exportándose la colpa y utilizándose el remanente para el abastecimiento de Huachipato. Por este trabajo Müller-Chile recibiría un honorario total de US$ 3.000.000.

(e) CAP le vendería al precio de costo a la Casa Müller el mineral de colpa y retendría, también al costo, el mineral que utilizara para su propio consumo. En el costo se incluiría la amortización de las inversiones.

(f) La cantidad de mineral de colpa que CAP le vendería al costo a la Casa Müller quedaría determinada en función de la utilidad que Müller obtuviera por la venta de este mineral hasta completar el precio del yacimiento, esto es, US$ 15.000.000.

Desgraciadamente, esta nueva proposición de CAP fue también rechazada por los dueños en base a que no se consideraba el punto de vista fundamental de ellos, esto es, el de explotar el yacimiento directamente y sin control alguno de CAP.

Octavo

El 30 de mayo de 1956 se reunieron el Ministro del Interior y vicepresidente de la CORFO, señor Benjamín Videla; el Ministro de Relaciones Exteriores y de Minería, señor Osvaldo Sainte-Marie; el Subsecretario de Minería, señor Carlos Ruiz; el Vicepresidente de la Sociedad Nacional de Minería, señor Francisco Cuevas; el presidente de CAP, señor Ramón Salinas; el Director de la CAP, señor Eulogio Sánchez, el Gerente General de CAP, señor Eduardo Figueroa, y los señores Sergio Gutiérrez, Jefe del Servicio Jurídico de CAP y Pablo Gondoneau, Jefe del Departamento de Materias Primas de CAP.

En esta reunión se revisaron nuevamente, en todos sus detalles, las gestiones que se habían realizado hasta esa fecha, reiterándose en forma unánime la opinión de que era indispensable un acuerdo entre CAP y los dueños y que se arbitrarían todas las medidas que condujeran a ese fin. En el Anexo N.o 4 se inserta copia del memorándum que puntualiza los acuerdos alcanzados.

Noveno

En junio de 1956, el Gerente General de CAP, señor Eduardo Figueroa, debió viajar a Estados Unidos para tratar asuntos relacionados con negocios de la Compañía. El señor Figueroa aprovechó esta oportunidad para reiniciar negociaciones con el señor Robert Leoni, representante de W. H. Müller, en un nuevo esfuerzo para obviar las dificultades que se habían presentado hasta entonces. El señor Leoni reiteró la posición de la Casa Müller en el sentido de que ellos sólo considerarían una solución que estuviera basada en una libre explotación del yacimiento sin controles de ninguna clase.

En el mes de octubre de 1956 se estableció un nuevo contacto con el señor Leoni que también fracasó por la razón ya expresada.

Décimo

En el mes de julio de 1957, aprovechando un viaje a Europa que hacía el presidente de CAP, señor Ramón Salinas, se trató de restablecer las negociaciones a través de un contacto directo con el presidente de W. H. Müller, el señor A. F. Lodeizen. Desgraciadamente, este nuevo intento de CAP también fracasó, porque el señor Lodeizen se encontraba ausente. No obstante lo anterior, el señor Salinas, por carta de fecha 4 de julio, invitó oficialmente al señor Lodeizen a visitar Chile en la fecha más próxima que le conviniera, en la confianza de que una negociación directa con el presidente de la Casa Müller resolvería las dificultades. En carta de fecha 17 de agosto el señor Lodeizen lamenta no poder aceptar, por ahora, la invitación porque sus negocios lo obligarán a permanecer en Europa por algún tiempo.

CAP ha estimado conveniente exponer públicamente la historia detallada de estas negociaciones a fin de demostrar su permanente preocupación e interés por llegar a un acuerdo directo con la firma W. H. Müller que considere debidamente los legítimos derechos de los propietarios y los intereses permanentes del país.

CAP declara que continuará realizando sus mejores esfuerzos por alcanzar dicho objetivo.

23 de septiembre de 1957.

CIA. DE ACERO DEL PACIFICO S. A.

ANEXO N.o 1

FORMULA DE PAGO DEL YACIMIENTO DE "EL ALGARROBO" PROPUESTA POR LA FIRMA W. H. MULLER Y CO. — JUNIO 1953

Los señores Müller y Cía. atribuyen a este yacimiento, a la fecha, un valor de US$ 5.000.000. Las condiciones de venta que ellos propusieron son las siguientes:

a) Una cuota inicial al contado de US$ 200.000.
b) CAP se haría cargo de los gastos de cuidado y patentes, que a la fecha son del orden de los US$ 20.000 anuales.
c) La mitad del valor del yacimiento, o sea, US$ 2.500.000, pagaderos en 15 cuotas iguales anuales, incluso los intereses correspondientes.
d) El saldo, en una regalía del orden de US$ 0.25 por tonelada explotada, que se pagaría cuando el yacimiento estuviera en explotación, hasta enterar el saldo del valor total de la mina mencionada más arriba, incluso los intereses.

ANEXO N.o 2

CONDICIONES EN QUE LA BETHLEHEM STEEL CORPORATION PARTICIPARIA EN EL FINANCIAMIENTO QUE HAGA POSIBLE LA COMPRA POR PARTE DE "CORFO" Y "CAP" DEL YACIMIENTO DE "EL ALGARROBO" Y SU EXPLOTACION A CORTO PLAZO

A) Financiamiento de la compra del Yacimiento "El Algarrobo" por parte de CORFO y CAP

Bethlehem avanzaría a CORFO y CAP hasta US$ 1.000.000. Estas dos últimas instituciones entregarían la suma anterior a la firma Müller en parte de pago por la compra del yacimiento de "El Algarrobo", en la siguiente forma:

a) Un pago al contado por US$ 100.000 en el momento de hacerse efectiva la transferencia de dicha propiedad.
b) Un pago de US$ 450.000 al término de un año, y un segundo pago de US$ 450.000 al término de dos años, a contar de la fecha del pago al contado mencionado en el punto anterior.

Bethlehem entregaría a CORFO y CAP una regalía de US$ 0,25 por tonelada de mineral que exporte. Esta suma sería entregada por CORFO y CAP a la firma Müller hasta que se haya completado la exportación de 16 millones de toneladas. Es decir, el pago total por concepto de regalía alcanzaría a US$ 4.000.000.

En esta forma, la firma propietaria de "El Algarrobo" percibiría en total la suma de US$ 5.000.000.

B) Proyecto de Explotación

Después de haber CORFO y CAP adquirido este yacimiento, Bethlehem tendría que preparar, dentro del plazo de un año, un proyecto completo de explotación, que deberá entregar en todo caso a CORFO y CAP libre de cargo.

C) Arriendo del Yacimiento a Bethlehem

Bethlehem puede decidir arrendar de CORFO y CAP el yacimiento. Para ello se obliga a lo siguiente:

a) Efectuar y financiar todas las instalaciones necesarias para la explotación, de acuerdo a un proyecto previamente aprobado por CAP.
b) Exportar hasta un máximo de 16.000.000 de toneladas de mineral tipo **alto horno.**
c) Durante la vigencia del arriendo, estará obligada a continuar abasteciendo a CAP de todos sus necesidades de mineral de fierro. Este mineral deberá ser entregado a CAP al precio de costo.

D) Obligaciones de Bethlehem al término del arriendo

Una vez que Bethlehem hubiera exportado los 16 millones de toneladas mencionadas, estará obligada a entregar a CORFO y CAP la totalidad de las instalaciones efectuadas, libre de costo. Dichas instalaciones deberán permitir explotar en forma económica un máximo de 1 1/2 millón de toneladas al año de mineral.

E) Obligaciones de CORFO y CAP

Deberán conseguir para Bethlehem lo siguiente:

a) Permisos de exportación de los 16 millones de toneladas mencionadas.
b) Obtener concesiones de puerto y permisos ferroviarios.
c) Un tratamiento tributario adecuado y no discriminatorio.
d) Liberación de derechos de importación de las maquinarias y los equipos.

Todos los gastos que lo anterior demande serán de cargo de Bethlehem.

ANEXO N.o 3

CORPORACION DE FOMENTO DE LA PRODUCCION CHILE

V. P. E. N.o 2109
SANTIAGO, 16 de febrero de 1956
Ref.: **YACIMIENTO DE "EL ALGARROBO"**

SEÑOR MINISTRO:

Con el mérito de los extensos estudios realizados en el país acerca de las reservas de mineral de hierro indispensables para el desarrollo futuro de nuestra industria siderúrgica, el Consejo de Gabinete, con la autorización de S. E. el Presidente de la República, resolvió declarar que debe mantenerse en vigencia el Decreto N.o 76, de fecha 1.o de julio de 1953, del Ministerio de Minería y que, en consecuencia, el mineral de hierro proveniente de yacimientos de más de 30.000.000 de reserva no podrá ser exportado, por constituir ellas las únicas reservas utilizables en el país para las futuras necesidades de la industria siderúrgica nacional.

Frente a esta resolución, y por ser de la mayor conveniencia definir con los propietarios del yacimiento de "El Algarrobo" (Vallenar) las consecuencias derivadas de esta situación, me permito solicitar de US. se sirva, si lo tiene a bien, obtener, por intermedio del Ministerio de Relaciones Exteriores, y con la conformidad del Ministerio de Minas, que nuestro representante en Holanda dé a conocer el acuerdo del Consejo de Gabinete a la firma W. H. Müller y Cía., propietaria de "El Algarrobo", solicitándoles que sus representantes se trasladen al país, a la brevedad posible, a fin de tomar los contactos necesarios con la Cía. de Acero del Pacífico S. A., tendientes a encontrar la más rápida solución al problema mencionado.

Saluda atentamente a US.— **Benjamín Videla V.**, Vicepresidente Ejecutivo.

AL SEÑOR
MINISTRO DE ECONOMIA
PRESENTE.

ANEXO N.o 4

Memorándum de la reunión sostenida el 30 de mayo de 1956, con participación del Ministro del Interior y Vicepresidente de la Corporación de Fomento de la Producción, señor Benjamín Videla; del Ministro de Relaciones Exteriores y de Minería, señor Osvaldo Sainte-Marie; del señor Francisco Cuevas; del Presidente de la Compañía de Acero del Pacífico S. A. (CAP), señor Ramón Salinas; del Director de la misma Compañía, señor Eulogio Sanchez, y de los funcionarios de CAP señores Eduardo Figueroa, Gerente General; Sergio Gutiérrez, Jefe del Servicio Jurídico, y Pablo Gondonneau, Jefe de Abastecimientos.

1) Se cambiaron ideas acerca de la política general que debiera aplicarse respecto de la exportación de materias primas chilenas, subrayándose la conveniencia evidente de que en un país de considerable riqueza minera, como Chile, la exportación de tal riqueza se realizara cada vez en mayor proporción, a través de productos terminados, y no como simple materia prima.
2) Se examinó el desarrollo extraordinario que ha experimentado el consumo nacional de productos de fierro y acero desde que inició sus operaciones la Planta de Acero de Huachipato, y se comprobó que las cifras respectivas corroboran las experiencias producidas en otros países donde se han instalado, por primera vez, industrias siderúrgicas integrales.
Asimismo, se hizo ver que el consumo nacional per capita de productos siderúrgicos es aún, con todo, comparativamente bajo en relación con el de otros países que se encuentran en etapas similares de desarrollo industrial.
Se concluyó, en consecuencia, que el desarrollo de esta industria nacional básica seguirá un ritmo de crecimiento acelerado, que hará necesario instalar en Huachipato un segundo Alto Horno en los próximos 5 ó 6 años.
3) Se analizó el problema del abastecimiento de materias primas que ha significado el funcionamiento de la Planta de Acero de Huachipato y su expansión hasta la fecha, dándose especial atención a los requerimientos de materia prima que significará la ejecución de los planes futuros de la Compañía.
4) Se comprobó que, hasta la fecha, el único yacimiento conocido de mineral de hierro que es susceptible de ser considerado como una reserva adecuada para el desarrollo de los planes futuros de CAP, es el mineral de "El Algarrobo".
5) En vista de todo lo anterior, hubo acuerdo general para considerar indispensable que la CAP se asegure el abastecimiento de mineral de hierro, proveniente de la mina "El Algarrobo", para la realización de programas futuros, y se celebró que la Compañía ya hubiera iniciado contactos directos con la firma propietaria W. H. Müller. Unánimemente se expresó la confianza y el deseo de que tales conversaciones condujeran a un resultado favorable, dentro de las exigencias substanciales de la política general del país sobre la materia, que quedan anotadas bajo el N.o 1, y se dejó constancia del propósito de favorecer por todos los medios y únicamente aquellas soluciones que armonicen con tales exigencias.

SANTIAGO, 1.o de junio de 1956.

POR los BARRIOS

LAS AUTORIDADES del Club Club Francisco Alonso, han citado a reunión general, para hoy a las 21.30 horas, en el local de calle Toro Mazzote 0137.

Liverpool Wanderers, cumple cincuentenario

HOY cumple 50 años el club "Liverpool Wanderers", prestigiosa entidad fundada el 25 de septiembre de 1907, en el barrio Recoleta, por un grupo de entusiastas deportistas de esa comuna, como los señores Pedro Pacheco, Desiderio Gamboa, Luis y Francisco Madariaga, Rafael y Andrés Norambuena, fallecido recientemente.

"Liverpool Wanderers" celebra este aniversario después de una larga y brillante campaña en las canchas del fútbol aficionado, siendo así como actuó en la Liga Metropolitana, alternando con varios de los clubes que hoy integran la Asociación Central, Green Cross, Colo Colo, Unión Española y Magallanes. Hoy milita en la Asociación de Fútbol Amateur de Santiago, con sus equipos desde infantiles, juveniles hasta el de honor, en los que han destacado players de gran calidad, como Luis Arcos, Julio Cádiz, Liborio Echeverría, Rolando Fuentes, Asdrubal Muñoz y Daniel Palma, que ocupan lugares de privilegio en los respectivos puntajes, confirmando de esta manera el entusiasmo que les es característico, en defensa de los colores de su club.

DIRECTORIO.— El actual directorio del Liverpool lo preside don Jorge Pacheco, con la colaboración de los señores Luis García, Gerardo Jorquera, Leopoldo Arenas, Carlos Oyarzún, Alberto López, Teófilo Guzmán, Julio Cádiz, Luis Azócar, Víctor Allende y Alfonso Zamorano, en los demás cargos de la Mesa.

PROGRAMA DE FESTEJOS.— Consulta diversos números, como la competencia interna en la sede social del club, Santo Domingo N° 1354, y la tradicional sesión solemne, a las 21 horas, a la que asistirán los socios honorarios, representantes de la prensa y también autoridades del deporte nacional.

Finalizarán las festividades aniversarias con el gran baile social que se realizará el sábado 28.

EL DOMINGO, en canchas de Alameda 4780, se jugarán los siguientes partidos oficiales, de la división de ascenso de la Asociación de Fútbol de la Cuarta Comuna: Población Velásquez con Santiago Juniors; Latorre con Francisco Alonso; Población Edwards con Población Zelada; Estrella de Arica con María Goretti y Unión Bélgica con Solari.

HOY, A LAS 15.30 HORAS, en Catedral 2916, se reunirá el Consejo de Delegados de la Liga de Deportes de Obreros Municipales. Deberán concurrir los dirigentes Luis Quinteros Soto, Raúl Opaze, Manuel Ferrada, Luis Ulloa, Francisco Loyola, Luis San Martín y Alejandro Sorricueta y los delegados de los diversos clubes afiliados.

EN PALMILLA (Santa Cruz) se realizó un campeonato de fútbol, patrocinado por la I. Municipalidad de esa localidad, clasificándose campeón el equipo superior del Deportivo J. M. Hurtado de Los Maquis. Intervinieron los conjuntos de San Rafael, Atlético Panguehue y U. Palmilla. El team vencedor formó con Pedro Méndez, Francisco Soto, Andrés Codoceo, Francisco Loros, Ignacio Romero, Renato Romero, Eduardo González, Pedro Araya, Eduardo Fritis, Luis Caro y Renato Toro.

EVERTON, Filial de Santiago, cita a reunión para hoy a las 19 horas, en Erasmo Escala 1884. Se encarece la asistencia de los jugadores que participan en las competencias de la Sección Cadetes.

EN LOS PARTIDOS que sostuvo con Comercial San Diego, Unión Dofihue triunfó con su tercer equipo, por 2-1, y con el primero, por 1-0. Perdió con el tercer team por 3-1. El conjunto superior de U. Dofihue alineó así: H. Cornejo; R. Valenzuela (capitán), R. Muñoz y J. Carreño; C. Soto y S. Acevedo; C. Ardiés, C. Castro, R. Arancibia, D. López y M. Cepeda.

UNION CARMEN busca adversarios para actuar en fútbol, con tres equipos. Las bases deberán solicitarse a su secretaría de calle Victoria 489, fono 65165, anexo 36, de 13 horas adelante

TRIPLE CAMPEON DE CHILE.— Se superó notablemente Alfredo Aliaga, de los registros de Chillán, en el 23.o Torneo Nacional de Esquí, al ganar tres títulos nacionales: Slalom, Slalom Gigante y Descenso. Se demostró un corredor de campeonato: se le vio bien preparado y rindió bastante. Muchos años luchó Aliaga para conseguir estos lauros. Bien merecidos los tiene. Aquí lo vemos en plena acción.

POSTERGADA AL 12 DE OCTUBRE LA CARRERA "TRES PROVINCIAS"

Ha sido postergada para el día 12 de octubre próximo, por el directorio de la Asociación de Volantes de Chile que preside don Luis Hernán Videla, la realización de la tradicional competencia automovilística denominada "Las Tres Provincias".

Igualmente, y de acuerdo con el presidente de la Comisión Deportiva del Automóvil Club de Chile, don Manuel Soza, el cierre oficial de inscripciones ha sido fijado para el lunes 7 de octubre, tanto para la Serie Carrozados como para la Categoría Fuerza Libre.

Las "Tres Provincias", edición 1957, se correrá, como de costumbre, en tres etapas: la primera, Santiago-Los Andes, sobre una distancia de 78.700 kilómetros, con llegada a "Parque Cerrado" en esta última ciudad; la segunda, Los Andes-Viña del Mar, sobre 123.900 kilómetros, y la tercera, Valparaíso-Santiago, sobre la distancia de 123.900 kilómetros, con largada desde Valparaíso desde el Pasaje Santiago, a las 16 horas, y llegada final a Los Cerrillos, en Santiago.

Hasta el momento, los organizadores de la prueba han conseguido los siguientes premios: para los vencedores en la Serie Carrozados, $ 100.000, y para los ganadores en fuerza libre, $ 410.000.

TORNEO NACIONAL DE ESQUI DE GRAN JERARQUIA.-

LOS TITULOS FUERON PARA EL BOLIVIANO FARWIG Y EL CHILENO ALFREDO ALIAGA

René Farwig venció en tres de las cuatro pruebas abiertas: Slalom, Slalom Gigante y Descenso.— Aliaga, por su parte, fue triple campeón nacional: ganó Slalom, Slalom Gigante y Descenso.— La prueba de fondo abierta fue para el argentino Vicente Ojeda y el título nacional para Vicente Vera, de la "U".— Enrique Anguita, también de la "U", ganó el campeonato de saltos.

El 23.o Torneo Nacional de Esquí realizado en canchas de Chillán, alcanzó un desarrollo altamente emotivo y resultó exitoso por todos conceptos. Tuvo la virtud de ser un verdadero certamen internacional, de carácter continental por la jerarquía de las figuras que en él intervinieron, lo que viene a reafirmar que éste de 1957, ha sido una de las competencias internacionales más importantes y, a no dudarlo, la de mayor trascendencia.

La presencia de esquiadores, como el boliviano René Farwig, los argentinos Osvaldo Ancinas y Vicente Ojeda, la norteamericana Jeanne Farwig y los mejores esquiadores nacionales, dio margen a un cotejo de ribetes altamente emocionantes.

DESARROLLO DE LAS PRUEBAS — El Descenso, fijado para el día inicial, hubo de ser postergado por dos razones: primero, porque el estado del tiempo y, por consiguiente, de la pista no eran los más adecuados para una prueba de por sí difícil y peligrosa. Segundo, porque muchos esquiadores no pudieron llegar sino el día anterior a la iniciación de la competencia, por lo que se consideró que era necesario postergarla para que estos competidores, entre los que se encontraban los argentinos, pudieran conocer y estudiar debidamente el recorrido.

La primera prueba llevada a efecto fue el Slalom Gigante corrido sobre una extensión de 1.500 metros y un desnivel de 400 metros. Constaba de unas 45 puertas y la nieve aunque de polvo aplanada con leve nevada, era bastante rápida. Se corrió con día nublado y con un viento que soplió con fuerza de temporal. Esto no fue obstáculo para que los participantes se desenvolvieran con mucha eficacia y se vio, desde un comienzo, que René Farwig, que se convertiría después en la figura de mayor relieve del torneo, actuaba con mayor desenvoltura y a un ritmo que no pudo ser superado, siendo el vencedor de la primera prueba abierta. Alfredo Aliaga, al clasificarse segundo en la Prueba Abierta, logró el título de campeón de Chile. Los argentinos Ancinas y Ojeda, recién llegados, sufrieron aquí un rotundo fracaso al obtener, respectivamente, los lugares 7.o y 17.o, pero más tarde se reivindicaron ampliamente. Después de Aliaga se ubicó Vicente Vera, quien no pudo, en este torneo, ratificar esa superioridad que evidenció en las diferentes pruebas de la Asociación Santiago, donde venció con holgura a los mejores. Vera estuvo siempre por debajo de esas condiciones magníficas que demostró en las canchas de Santiago. Otras performances de valía en el Slalom Gigante fueron la de Hernán Boher, tercero entre los nacionales y la de Sven Linneberg, este último que llegó a las Termas solamente minutos antes de realizarse la prueba, después de un largo y accidentado viaje en automóvil. Maurice Mathieu, otro esquiador que ha logrado avances notables, fue quinto en la Prueba Abierta, demostrando notoria calidad.

EL SLALOM ESPECIAL. — Esta carrera, se efectuó con un cerrado temporal de viento y nieve, y se diseñaron dos trazados para las dos bajadas de rigor. Sin embargo, las condiciones climatéricas impidieron utilizar uno de los trazados, debiendo realizarse ambas pasadas por el mismo recorrido. La pista sobre una ladera de mucha pendiente, estaba helada, vidriosa, de modo que el corredor que tenía una caída casi con seguridad rodaba muchos metros. Fue así como de 19 corredores inscritos sólo 10 lograron clasificación, ocho rodaron abandonando, y uno, Víctor Tagle, no corrió por encontrarse enfermo.

La nota predominante en esta carrera fue la notable mejoría de los argentinos que, aunque no vencieron, ocuparon el segundo y tercer lugares después de René Farwing, el campeón boliviano que obtenía de este modo, su segunda victoria consecutiva. El triunfo de Farwig fue amplio y categórico, pues obtuvo 6 segundos de ventajas sobre Ancinas e hizo el mejor tiempo para el recorrido en la primera bajada: 41 segundos.

El chileno Alfredo Aliaga sólo obtuvo el cuarto lugar en la Prueba Abierta, pero aún así alcanzó a ser el chileno mejor colocado y se ganó de esta manera el segundo título de campeón, esta vez en el Slalom Especial. Otro chileno, Vicente Vera, cuyas posibilidades en esta prueba eran mayores, pues corresponde a su especialidad, fracasó sin atenuantes y en forma muy lamentable, pues cayó al comienzo del Slalom rodando una considerable extensión, perdiendo ahí mismo su opción a un lugar de preferencia. En la segunda bajada, sufrió una caída cerca de la meta que le hizo golpearse el estómago con un colligüe, pero se recuperó pronto. En todo caso, su actuación en el Slalom fue muy deficiente.

UN ACCIDENTE ESPECTACULAR — En esta prueba, se produjo, en la segunda pasada, una rodada de José Luis Vergara, de más de 100 metros, quedando enganchado en un árbol, pero sin sufrir sino leslones leves. La magnitud del accidente hizo pensar en consecuencias graves, las cuales, por fortuna, no se produjeron. Vergara quedó con contusión en una pierna y con un labio roto, aparte de magulladuras sin mayor importancia.

EL FONDO Y EL DESCENSO. — En el fondo, de un recorrido de diez kilómetros, triunfó en forma espectacular el argentino Vicente Ojeda, el que demostró condiciones sorprendentes para esta difícil prueba. Ojeda puso una diferencia de seis minutos sobre Vicente Vera, chileno, que fue segundo que, por lo tanto, obtuvo el título de Campeón Nacional. Vera, a su vez, aventajó a Hanspeter Müller, del Club Sportivo Suizo por cinco minutos, el que ocupó el tercer lugar. Más atrás llegaron, en este mismo orden: Hans Pedersen, Hansull Gerber, Gunther Ulriksen, Mario Hammersley y Edmundo Delano. En esta carrera, la señora Mónica de Smirnow, esposa del vicepresidente de la Federación dio una vuelta el circuito de tres kilómetros llegando en espléndidas condiciones físicas, intervención suya que fue muy celebrada.

El Descenso, corrido sobre una distancia de tres kilómetros y con un desnivel de más de 550 metros, dio margen a que se desarrollaran grandes velocidades por la alta pendiente, de la carrera como por la excelente pista en que se llevó a efecto, nieve de polvo aplanada, sobre buena base.

Fue así como el vencedor, el boliviano René Farwig, que consagula con este triunfo su tercera victoria consecutiva, bajó a un promedio de 92 kilómetros por hora, lo que viene a constituir un verdadero record en materias de promedios en nuestro país, y uno de los más altos del mundo.

Sensacional puede considerarse, entonces, el triunfo de Farwig, conseguido en base a una preparación física insuperable, a un estudio minucioso del terreno y a una técnica indudablemente superior. De esta manera fue el triple vencedor en pruebas abiertas: Descenso, Slalom y Slalom Gigante.

Por su parte, Alfredo Aliaga obtenía también su tercer título de campeón nacional al clasificarse como el mejor chileno colocado en la prueba. Ancinas y Ojeda, argentinos, realizaron una buena carrera y obtuvieron el segundo y tercer lugar, respectivamente, en la Prueba Abierta. Mathieu se clasificó quinto aventajando estrechamente a Vicente Vera que no estuvo afortunado en su bajada. Más atrás, Hernán Boher, Alejandro Cintolesi, Francisco Boher, Francisco Cortés, Hansull Gerber, Víctor Tagle, Hanspeter Müller, Víctor Schenke, Francis Freund y Fernando Boher.

De los nuestros, los que mejor condición evidenciaron fueron Hernán Boher, Sven Linneberg y Mauricio Mathieu (está terminando sus trámites de nacionalización). De los más nuevos, Francisco Cortés y Víctor Tagle demostraron aptitudes envidiables que de pulirlas con método y dedicación pueden hacer de ellos, dos buenos elementos de competición.

RENE FARWIG, EL MEJOR.— El boliviano Farwig, que llegó a Chile para cooperar con Eriksen en Portillo, pero por incumplimiento de éste no pudo hacerlo, fue el personaje más destacado de este 23.o Toneo Nacional de Esquí. No cabe duda que su presencia le dio a este certamen una jerarquía continental. Farwig fue, sin duda, el mejor en todo. En técnica, en preparación, en dedicación, en espíritu de lucha. En suma, Farwig fue, en Chillán, más que un campeón: un ejemplo para nuestros jóvenes. Gran deportista, sus triunfos son el fruto merecido a su devoción por su deporte favorito.

HABRA REVANCHA ENTRE BASILIO Y ROBINSON

Nueva York comenta el gran combate donde el terco Carmen Basilio le arrebató al negro fabuloso el título de los medianos.— Una de las peleas más emocionantes jamás disputada.

NUEVA YORK, 24.— (UP). — Carmen Basilio que arrebató anoche la corona de campeón de peso mediano a Sugar Ray Robinson en una violenta pelea a 15 asaltos, casi con seguridad enfrentará al ex campeón en un plazo de seis meses.

Basilio, que logró anoche una decisión dividida sobre el asombroso Robinson, declaró: "Estaré dispuesto a cumplir mi promesa contractual de una pelea de desquite dentro de seis meses".

George Gainford, segundo de Robinson declaró hoy: "Sí; me gustaría ver a Ray pelear nuevamente con Basilio por el título, si podemos conseguir de la Comisión de Boxeo la seguridad de que cumplirán las leyes del Estado de Nueva York contra el empleo de unguentos de iodoformo y colodión".

Gainford, en efecto, se quejó cinco veces al réferee durante la electrizante pelea que presenciaron 38.000 espectadores, de que el unguento que se usó en la herida sangrante de la ceja izquierda de Basilio se introducía en los ojos de Robinson y le producía dolores.

Las apuestas estaban parejas al entrar ambos en el cuadrilátero, y durante el movido match uno y otro fueron estremecidos numerosas veces, al extremo que cada uno estuvo al margen del K. O. una vez. En el sangriento undécimo asalto, Robinson —sangrando por la nariz— fue conmovido por una derecha a la cabeza y luego castigado durante casi un minuto en las sogas. En el décimotercer round, Basilio quizás haya sido salvado por la campana, después que un poderoso gancho de izquierda de Robinson y golpes a la cabeza le dejó aturdido y listo para caer. Sin embargo, ninguno de los campeones cayó a la lona.

Basilio, que pesó 69,6 kilógramos (153 1/2 libras) contra 72,5 kilogramos (160 libras de Robinson, forzó la pelea en todos los asaltos. Antes de terminar el match, Carmen sangraba de dos heridas sobre el ojo izquierdo y de la nariz, y tenía una hinchazón bajo el ojo derecho, pero seguía forzando la pelea y ganó el último asalto, según las tarjetas de los dos jueces y el árbitro.

Mientras tanto, Sugar Ray —luchando a la defensiva y tratando de alcanzar a su contrario con uppercuts y ganchos de izquierda— presentó tal pelea que el árbitro le otorgó el triunfo por rounds.

Sin embargo, los jueces Artie Ardala y Bill Hecht favorecieron a Basilio por 8-5-1 y 8-6-1, respectivamente. La tarjeta de la United Press también fue favorable a Basilio por 9-6. Los cronistas de boxeo que presenciaron el match votaron 26 a favor de Basilio.

Robinson declaró a los periodistas que dentro de cuatro o cinco días decidirá si peleará de nuevo con Carmen Basilio o se retirará, pero la declaración de Gainford se interpretó como una sugestión de que habrá una pelea de desquite.

El título de peso welter de Basilio no estaba en juego en el combate de anoche en el que se obtuvieron 360.930 dólares, pero su título quedó automáticamente vacante en el momento mismo en que el réferee alzó la mano de Basilio para proclamarlo vencedor y campeón mundial de peso mediano. Las leyes del Estado de Nueva York prohiben a un boxeador tener dos títulos a la vez.

Basilio, que casi se retiró del ring hace seis años por los repetidos fracasos que había sufrido, triunfó heróicamente anoche en la mejor de las peleas de toda su carrera y una de las más emocionantes disputadas jamás.

EMPIEZA EL AJEDREZ EN LA A. COMERCIAL

Las actividades de la rama de ajedrez de la Asociación Comercial de Deportes comienzan hoy con una simultánea a 30 tableros a cargo de Walter Ader, quien enfrentará a nuevos elementos de los clubes Salvador Bernard, Cic, Cia. Chilena de Electricidad, Codina e India.

Esta primera competencia se hará a las 19 horas, en el local de calle Huérfanos 713, piso 8.o

LOS HOMBRES RANAS REINICIAN ACTIVIDADES

Los hombres ranas, que practican el nuevo y emocionante deporte bajo el agua, se están preparando para reiniciar con entusiasmo sus actividades del año, para lo cual la Federación de Deportes Submarino ha estudiado un interesante programa, que deben realizar las diferentes afiliadas de de Iquique a Concepción.

Una de sus primeras iniciativas ha sido intensificar la instrucción técnica y práctica de sus numerosos elementos, y es así como los cursos realizados en la Piscina Escolar Temperada, como en algunas balnearios brindaron satisfactorios resultados, que permiten a la dirigente tener mucha confianza en el éxito de dicho programa, en que se podrá apreciar el progreso logrado en el uso de los diferentes implementos, como pulmones de aire, aletas, máscaras, anorkel, que se complementen con los servicios de las embarcaciones necesarias. Todos equipos modernos que se habían adquirido, y que darán efectivo impulso a las competencias que comenzarán pronto.

CURSOS — Este año la Federación auspicia los cursos a cargo del profesor Dimitri Schumilov, de gran experiencia en Europa y profesor de Educación Física, para los que se han inscrito los numerosos alumnos y cuyas inscripciones se reciben en Mac Iver N.o 33, todos los días de 19 a 20.30 horas, como también en la oficina del señor Julián Montero, Avenida Bernardo O'Higgins con San Martín.

MILLONES DE PESOS PARA UD
LA NACION las Principales Industrias del país y Casas Comerciales de la capital
LE OBSEQUIAN PARA NAVIDAD
MILLONES DE PESOS EN REGALOS

OBSEQUIO DE:
COMPAÑIA INDUSTRIAL DE CONSTRUCCIONES S. A
"CINDEC"
OFICINAS: NUEVA YORK 17 — TERCER PISO — TELEFONO 86505
1 CASA DE ESTRUCTURA DE ACERO Y CONCRETO, CON SU TERRENO, COMPUESTA DE:
LIVING-COMEDOR, TRES DORMITORIOS, BAÑO Y COCINA COMPLETOS
SUPERFICIE TOTAL EDIFICADA: 67 METROS CUADRADOS

OBSEQUIO DE:
"FORUM" INDUSTRIA DE MUEBLES FINOS DE TODOS LOS ESTILOS
FABRICA: CALLEJON "LO OVALLE" 0884 — PARADERO 17 — GRAN AVENIDA
SALON DE VENTAS: "MUEBLES GRIM" — MONEDA 814 — TELEFONO 981777
1 AMOBLADO DE LIVING — ESTILO MODERNO, CON BRAZOS Y PATAS A LA VISTA, EN MADERA DE MANIO, TAPIZ MODERNO, COMPUESTO DE:
1 Sofá de tres asientos, 2 sillones y 1 mesa de centro en madera de maño.
1 AMOBLADO DE COMEDOR — ESTILO MODERNO, EN MADERA DE MANIO, BARNIZADO AL DUCO, A LA PIROXILINA, COMPUESTO DE:
Una mesa fija, un buffet de tres puertas y 6 sillas tapizadas en género moderno.
1 AMOBLADO DE DORMITORIO — ESTILO MODERNO, EN MADERA DE MANIO, BARNIZADO AL DUCO, A LA PIROXILINA, COMPUESTO DE:
2 marquesas de 1 1/2 plaza cada una, 2 veladores, 1 cómoda y 1 banqueta.

OBSEQUIO DE:
INDUSTRIA METALURGICA "FAMELA"
1 LAMPARA DE COLGAR, PARA LIVING.
1 LAMPARA DE SOBREMESA, PARA LIVING
1 LAMPARA DE COLGAR, PARA COMEDOR.
3 LAMPARAS DE COLGAR, PARA DORMITORIO.
5 LAMPARITAS DE VELADOR PARA DORMITORIO.
1 FARQL DE ENTRADA, PARA EL PORCH.
1 PLAFONIER, PARA COCINA.
2 APLIQUES PARA BAÑO.
1 ENCERADORA-ASPIRADORA "FAMELA" de excéntrica con cuidar auxiliares para limpiapisos, motor de 500 watts, provista de accesorios de pulir E. E. F.
1 JUGUERA MULTIPLE "FAMELA" montada en mármoles de boite, 4 velocidades, triple toma clase de grano, como así: café, arroz, sal, pimienta, ajo.

OBSEQUIO DE:
MASIHY HNOS. Y CIA.
★
UN JUEGO DE
CUCHILLERIA "PLATEX"
TIPO FRANCES, CON ESTUCHE, COMPUESTO DE 101 PIEZAS.

OBSEQUIO DE:
FABRICA DE ENLOZADOS S. A.
"FENSA"
1 REFRIGERADOR Marca "FENSA", de 5 1/2 pies con unidad sellada, importada.
1 OLLA A PRESION "FENSA", de 4 litros.
1 OLLA A PRESION "FENSA", de 6 litros.
1 OLLA A PRESION "FENSA", de 8 litros.
Aluminio extra grueso, cierre de bayoneta.

OBSEQUIO DE:
ELECTRON CHILENA LTDA.
FABRICA ELECTRO-METALURGICA
Fábrica: GASPAR DE ORENSE 859 — FONO 95074
1 PARRILLA eléctrica con calor radiante "ELECTRON".
1 HORNILLO eléctrico con calor circulante "ELECTRON".
2 HERVIDORES eléctricos para 1 y 1 1/2 litro "ELECTRON".
1 TETERA eléctrica para 1 litro "ELECTRON".
1 MODERNA PLANCHA automática, con temperatura regulable "ELECTRON".
1 PLANCHA estudiánimo equipada con resistencia prensada, que retiene largamente el calor, "ELECTRON".
8 PLANCHITA múltiple "MIGNON", en su lindo y cómodo estuche "ELECTRON".

ALFOMBRAS Y PISOS
UNA RADIOELECTROLA
UNA RADIO DE SOBREMESA
UNA COCINA A GAS
UNA COCINA ELECTRICA
UNA COCINA A PARAFINA
UNA BATERIA DE COCINA
UNA MAQUINA DE COSER
UNA MAQUINA TEJEDORA
UNA MAQUINA LAVADORA
BICICLETAS
Y MUCHOS Y PRACTICOS REGALOS MAS

OBSEQUIO DE:
Sociedad Industrias Eléctricas Nacionales Ltda.
"SINDELEN"
1 Aspiradora-Enceradora Eléctrica "SINDELEN"
1 Juguera Eléctrica "SINDELEN"
1 Ventilador Eléctrico "SINDELEN"
1 Extractor de aire "SINDELEN"

OBSEQUIO DE:
CRISTAL YUNGAY
WEIR SCOTT Y CIA. LTDA.
FABRICA: A. Matte 278 — Fono 93091
VENTAS: SAN ANTONIO 255
CUARTO PISO — TELEFONO 32081
1 juego de cristalería, cristal cortado, compuesto de 76 piezas

¡Y HASTA LA POSIBILIDAD DE HACERLO MUCHAS VECES MILLONARIO!
Le obsequiaremos varios enteros de la Lotería de Concepción para su sorteo de Navidad, y ellos le darán esta posibilidad
EN AVISO SEPARADO ESTAMOS PUBLICANDO LAS BASES PARA QUE UD., SIN QUE DESEMBOLSE UNA MAYOR CANTIDAD DE LO QUE GASTA DIARIAMENTE EN LA COMPRA DE "LA NACION", PUEDA PARTICIPAR Y TENER CUANTAS CHANCES QUIERA PARA OBTENER:
¡¡MILLONES DE PESOS EN REGALOS!!

OBSEQUIO DE:
"FANALOZA"
Fábrica Nacional de Loza de Penco, S. A.
CENTRAL DE VENTAS SANTIAGO
AVENIDA. G. BULNES 205
TELEFONO 68183
1 juego de loza, compuesto de 123 piezas

Guarde su ejemplar de "La Nación". Desde el 1º de octubre podrá canjearlo por boletos que le darán derecho a participar en nuestro sensacional Sorteo de Navidad

En 2 series se dividió la carrera agregada al programa del Club Hípico: Inscripciones

Debido a una carrera que se agregó a última hora, y cuyos remates vencerán hoy, la oficina correspondiente del Club Hípico no pudo dejar confeccionado ayer el programa definitivo para el domingo. Para esta prueba, dividida en dos series, se recibieron las siguientes anotaciones:

Premio QUEMADURA. — Cuarta serie. — Handicap. — 1.200 metros.

Cerasse	53	Trebly	53
Norway	55	Cintilla	52
Remolecha	55	Flor del Ni-lo	52
Maracaijú	55	Licancheu	52
Wolf	54	Arturo	51
Farewell	54	Oriundo	51
M. Eugenia	54	Disoluto	50
Ministerio	54	Nefrelete	50
Peter Tom	53	Roca Mora	50
Armore	53	Escudero	49
Dragona	53	Especiada	49
Boromo	53	Anjovino	48
Fequeco	53		

Premio QUEMADITO. — Quinta serie. — Handicap. — 1.200 metros.

Falsario	58	Nacarón	50
Galgo Gris	57	Delmonte	49
Buzenval	56	Flecha Roja	49
Namur	55	Forum	49
Sittingbull	55	Artigas	48
Tagus	54	Pescador	48
Mar Crown	53	Terracota	48
Rocambor	53	Uruguaya	48
Mirenguema	52	La Luma	47
Adelicia	51	Pielago	47
Kanzmakán	51	Colombra	46
Maricunga	51	Parella	46
Rumena	51	Poderoso	45
Tatequieta	51	Tentempié	45
Guillermo	50		

Premio QUEMADURA (fuera de condición).

Escamillo	Suzuki
Sun Yat Sen	Miss Purity
Brindador	Butler

Premio QUEMADURA (serie anulada).

Reina Cristina	Lo Pequén
Moguela	Scout
El Misterioso	London
Malalhue	El Interamericano
Ondulante	Golden Fire
Lee	

Con un gran festival deportivo celebró su aniversario el Sindicato de Jinetes

Con asistencia de los diputados José Foncea y Luis Pareto, miembros de la prensa y numerosos otros invitados especiales se efectuó ayer en el Hipódromo Chile un gran festival deportivo destinado a celebrar el segundo aniversario de la fundación del Sindicato de Jinetes de los hipódromos centrales. Reinó especial animación durante toda la fiesta, que terminó a avanzadas horas de la tarde.

Se inició la reunión con una carrera entre caballos de silla de los corrales del Chile, que fue ganada por un animal de Octavio Becerra, llamado Chincol. La prueba alcanzó mucho éxito y fue repetida. A continuación, se desarrollaron los encuentros de fútbol que se habían anunciado, venciendo en uno de ellos el equipo de La Palma, que empató en el otro encuentro. Mientras se efectuaban estos partidos, se realizaron diversas pruebas atléticas, entre las cuales resultó muy atrayente la de 1.500 metros, en la que se impuso revelando grandes condiciones de corredor el látigo del Club Hípico, Galvarino Rivera.

Finalmente la totalidad de los asistentes y concursantes se trasladaron a un restaurant cercano al Hipódromo Chile, donde se realizó un almuerzo netamente campestre. Durante su desarrollo, se procedió a entregar los premios a los vencedores, además de dos recuerdos que sus compañeros ofrecieron al presidente del gremio, Oscar Cerda, quien agradeció emocionado el gesto de sus colegas.

RADIOS PHILIPS SIN PIE
METALUX
MONJITAS 843
(Entre pisos)

PROFESIONALES PENQUISTAS EN EL CLUB HIPICO.— A la izquierda, el jockey de Concepción, Ernesto Peña, quien llegó a contratarse con el Stud "Anita". Enrique Valenzuela, el de la derecha, es un trainer que vino a llevarse varios ejemplares de la mencionada caballeriza para correrlos en el progresista hipódromo del sur.

GREMIOS HIPICOS CON EL PRESIDENTE DE LA REPUBLICA

Armando Henríquez, líder del gremio hípico, reveló ayer a LA NACION que se halla gestionando una entrevista de dirigentes de los trabajadores del turf con S. E. el Presidente de la República. En esta oportunidad, se expondrán al Jefe del Estado diversos antecedentes en relación con los nuevos tributos que se pretenden aplicar a la apuesta mutua y que significarían la muerte lenta de las actividades hípicas.

Se espera obtener para hoy la audiencia con el Presidente.

SERGIO ABOGABIR, el de la izquierda, comenta con el trainer Guillermo Urquidi acerca del estado de training en que se halla su caballo Leucotón. Abogabir, que es uno de los propietarios del hijo de Flauss, anticipó que su caballo reaparecerá en la primera quincena de diciembre. "Ahí veremos quién "ronca" en nuestras pistas", declaró enfáticamente. En esa oportunidad, Premio La Prueba, sobre 3.200 metros, deberá enfrentar a Bristol.

Jinetes y rivales de las carreras del próximo domingo en el Hipódromo Chile

PRIMERA CARRERA, a las 7.45 horas 1.200 metros.— 6.a serie.
9 Alcaste 57, M. Alquinta
3 Mariema 57, H. Espinosa
5 Pielago 57, H. Salas
17 Mandatario 56, F. Castro
15 Soberbio 55,5, F. Guzmán
13 Emco 54, L. A. García
18 Embrujado 48,', F. Toro
16 Ventisquero 53, J. L. Silva
2 Titánico 52, R. López
4 El Misterioso 51,5, L. Toledo
8 Fric Frac 51,5, J. Aravena
7 Angatuba 50, A. Farías
10 Lucky Choice 49,5, L. Cataldo
Sunny Baby 48,5, N. N.
14 Piterari 48, M. Araneda
11 Sibonell 47,5, H. Pilar
12 Cochayuyo 47,5, J. Pérez
6 Sofrenada 46, F. Arredondo

SEGUNDA CARRERA, a las 8.25 horas.— 1.200 metros. — Condicional.
13 Afrodita 53, J. L. Silva
15 Bocanabla 53, E. Molina
16 Camiselle 53, L. A. García
4 Cindy 53, A. Urrutia
3 Daria 53, M. Díaz
7 La Boheme 53, L. Fuentes
6 La Cortesana 53, H. Galaz
12 Mag. Princess 53, N. Vásquez
14 Malvasia 53, L. G. Farmer
2 Maribé 53, J. Sánchez
10 Mariella 53, V. Alvear
9 Marusia 53, L. Saavedra
5 Mi Favorita 53, H. Pilar
8 Miss Soreya 53, S. Allende
11 Polvorina 53, C. Jorquera
17 Séptima 53, M. Guerrero
1 Soda 53, F. Toro
18 Turfista 53, O. Muñoz

TERCERA CARRERA, a las 9 horas.— 1.200 metros.— Condicional.
6 Amnistía 53, F. Toro
7 Auxerre 53, J. Escobar
8 Cloud 53, M. Gatica
17 Fidalguia 53, N. Vásquez
11 Genuina 53, M. Yáñez
10 Guaruja 53, R. Madariaga
5 Heredera 53, J. Ulloa
3 Jalta 53, B. García
9 La Comedia 53, P. Ulloa
13 La Guadalupe 53, G. Retamal
16 La Seine 53, H. Galaz
2 María del Sol 53, J. García
15 Negra Linda 53, J. Pérez
4 Piacenzo 53, M. Maturana
12 Prin. Húngara 53, G. Jorquera
14 Siena 53, H. Pilar
1 Sparceta 53, L. G. Farmer
18 Zulia 53, L. Toledo

CUARTA CARRERA, a las 9.35 horas.— 1.800 metros.
7 Contralmirante 59, J. Escobar
6 Commando 53,5, R. Madariaga
3 Zinnober 49,5, H. Basay
2 Llanada 48, H. Pilar
4 Arnica 47, R. Castillo
1 Lord Collins 47, J. Ulloa
8 Sarcasmo 46, F. Toro
5 Villadiego 45, S. Allende

QUINTA CARRERA, a las 10.10 horas.— 1.500 metros. — Carrera Especial.
2 Retobado 60, J. Escobar
3 El Valeroso 56,5, M. Maturana
5 El Afortunado 52, E. Contreras
6 Maldadoso 51, A. Pérez
8 Sidrela 50, H. Basay
4 Mirlantú 49,5, H. Salas
7 Gambetta 48, H. Olguín
1 Roto Diablo 45, H. Pilar

SEXTA CARRERA, a las 10.50 horas.— 1.200 metros.— 1.a serie.
12 Glencoe 55, G. Retamal
1 Naberna 54, H. Galaz
6 Helicat 53, J. E. Rodríguez
4 Portofino 52, M. Yáñez
9 Reafrío 50, E. Márquez
3 Busquillo 49, H. Basay
7 Herminio 49, N. Vásquez
10 Segundita 48,5, O. Muñoz
8 Homan 48, F. Toro
11 Pentagón 48, H. Salas
5 Rusiñol 48, R. Castillo
2 Saladino 45,5, H. Pilar

SEPTIMA CARRERA, a las 11.30 horas.— 1.200 metros.— 3.a serie.
14 Río Amargo 55, H. Galaz
9 Guerrera 54, E. Saavedra
1 Rector 54, A. Urrutia
13 Karranza 51,5, M. Alquinta
15 Andunet 53,5, M. Reyes
7 Bartirán 48, F. Suárez
5 All Seer 52,5, F. Zúñiga
4 Buzenval 52,5, O. Muñoz
3 El Andalus 51,5, L. A. Paredes
17 El Nene 51,5, H. Pilar
10 Fumarola 51,5, S. Véliz
18 Bersallera 51, J. Ulloa
2 Prince George 51, C. Ojeda
16 Silabario 51, L. Toledo
6 Chinta 50,5, N. Vásquez
11 Remezón 50,5, S. Allende
8 Embromado 50, L. Fuentes
12 Luna 50, A. Pérez

OCTAVA CARRERA, a las 12.15 horas.— 1.200 metros.— 2.a serie.
10 Royal Vale 57, E. Saavedra
18 Otomeno 54,5, M. Maturana
11 Escaramuza 47,5, F. Suárez
8 Campanillea 53,5, L. Saavedra
6 Calvados 52, N. Vásquez
5 Franco Condado 51,5, J. L. Silva
12 Chiporro 51, S. Véliz
2 Gitanillo 51, V. Alvear
16 Rufus 51, R. Montoya
1 El Marabú 50, S. Allende
17 Infierno 50, F. Toro
13 Tuquito 49, H. Salas
4 Don Otto 48,5, H. Basay
9 Piñano 48,5, L. G. Farmer
7 Galante 48, J. Pérez
3 Beethoven 46,5, C. Zúñiga
14 Escamillo 45,5, L. A. Paredes
15 Jarmila 45,5, R. Castillo

NOVENA CARRERA, a las 13 horas.— 1.200 metros.— 5.a serie.
14 Camuflado 54,5, R. López
17 Stambul 54,5, M. Guerrero
13 Dudo 53,5, O. Muñoz
2 Roccaviva 53,5, S. Allende
6 Ajilaso 53, M. Maturana
7 Doloridó 53, F. Toro
8 La Cocolita 53, M. Díaz
16 La Pastora 53, L. Saavedra
3 Tupel 53,5, V. Alvear
15 Arrow 52, L. Toledo
1 Bambuco 52, A. Urrutia
4 Tulio 51, N. N.
10 Chamel 50,5, H. Basay
11 Maitechú 50, L. G. Farmer
5 La Luma 48,5, H. Pilar
12 Maberna 48,5, F. Guzmán
18 Reina 48,3, N. Vásquez
9 La Tigrera 47,5, F. Arredondo

DECIMA CARRERA, a las 13.45 horas.— 1.200 metros.— 4.a serie.
12 Jadisha 58,5, J. Aravena
5 Zorcastro 55,5, R. Olivos
2 Desconocida 55, G. Retamal
11 Ofensor 55, C. Giráldez
15 Escudero 54,5, L. Toledo
10 Fulton 53,5, N. Vásquez
4 Army 52,5, S. Véliz
3 Gazpacho 52,5, A. Urrutia
6 Discordante 52, H. Galaz
16 Sing Sing 52, J. Sánchez
8 Fastuta 50,5, G. Jorquera
9 Burntin 51,5, J. L. Silva
1 Cantor 51,5, J. García
17 Jericó 51, L. Saavedra
18 Monteiro 50, F. Toro
7 Thamara Ly 50, M. Alquinta
13 Delmonte 48, H. Basay
14 Zurdo 48, H. Pilar

En Sucursal Merced fue vendida Boleta con el mayor puntaje

La boleta simple N.o 94209, serie D con 22 puntos, fue vendida en la Sucursal Merced, ubicada en calle Merced 864, local 37 de la Galería Colonial.

En varias oportunidades, esta sucursal ha vendido boletas con premios importantes del Concurso de Pronósticos Hípicos.

VERDADERA CAJA DE SORPRESAS ES EL CIRCO DEL TEATRO CAUPOLICAN

Con atracciones directas para el público infantil, hoy en ambas funciones del Circo Las Aguilas Humanas 1957, se presentan los Die Drei Ziegler, el celebrado trío de enanitos alemanes malabaristas que, tanto éxito vienen obteniendo en el redondel del Teatro Caupolicán.

Hoy en vermouth 6.30 y además en nocturna 9.40, actúan también Eldino y Charlotte, dúo de malabaristas alemanes sobre el alambre technicolor; Trío Equilibristas Infantiles ecuatorianos "Los Nevas" en perchas y escaleras a gran altura; Troupe Los Hassanis diestros saltadores Arabes-marroquíes, y el Trío Español "Los Oliveras", magníficos barristas-toreros que son aplaudidos por su prestancia, precisión y elegancia de su emocional espectáculo gimnástico.

También hoy se presentan la monita Kuki de Olinda, el Colegio de Perros Comediantes, Chaplin malabarista y el enanito argentino Lauro, con la Cabra Mágica.

Elección en Sindicato de Operadores de Cine

Mañana, a las 10.30 horas, los Operadores de Cine de Santiago elegirán su nueva mesa directiva que regirá los destinos de su Sindicato en el período comprendido entre lo que resta del presente año y el año 1958.

La citada reunión será presidida por un señor Inspector del Trabajo, quien abrirá la elección a la hora indicada y la cerrará a las 12 horas.

CIA. NAC. DE TEATROS
HOY
CERVANTES
JOHN MILLS
ERIC PORTMAN
EL CASTILLO COLDITZ
(NUEVO)

INSTITUTO DE EXTENSION MUSICAL
UNIVERSIDAD DE CHILE
"EL CLAVECIN BIEN TEMPERADO"
— DE —
Juan Sebastián Bach
Será ejecutado en cuatro conciertos de abono por el pianista
ALFONSO MONTECINO
EN EL
TEATRO ANTONIO VARAS
Los días lunes 7 y lunes 14 de octubre, a las 19 horas, y jueves 10 y jueves 17, a las 22 horas
ABONO ABIERTO DESDE HOY EN EL INSTITUTO DE EXTENSION MUSICAL
Miraflores 170
PRECIOS:
Platea Baja y Alta por el abono a los cuatro conciertos ... ... $ 1.800.—
Platea Baja y Alta por concierto ... ... 500.—

RADIO-PROGRAMA DE HOY

CB 57 — AGRICULTURA
7.05 Desayuno en Cama
8.00 Reloj Musical
9.30 Ellas
10.30 Este Disco es Mío
12.00 Show del Mediodía
17.03 Música Infantil
18.30 Club Musical Lucho Gatica
20.30 El Circo de la Risa
21.00 4 Palabras con Monicaco
22.00 Música Romántica

CB 66 — CHILENA
7.30 Noticiario-Editorial
9.30 Ases del Disco
11.00 Tío Remus
13.00 Solistas Selectos
15.30 Discoteca Francesa
17.00 Cajita de Música
19.00 La Hormiguita Cantora
20.30 Conozca el Jazz
21.45 Comentarios Internac.
22.15 Leyendas

CB 70 — SANTIAGO
8.05 Y Sonó el Despertador
10.00 Cita a las 10
12.00 Ritmo Tropical
14.00 Yo lo Conocí
17.00 Para Ud.
18.00 Club de Baile
19.00 Discos y Discófilos
19.30 Concierto Selecto
21.30 Periscopio
22.30 Radiocuneierto

CB 89 — CORP. DE COMERCIO
8.00 Noticiario Universal
10.00 Nosotras, las Mujeres
12.30 Folklore Argentino
14.00 Mosaico Español
16.00 La Opera
17.30 Tren Internacional
18.30 Sorpresas Musicales
21.35 Exitos Internacionales
22.35 Bailables
23.45 Noticiario Universal

CB 93 — NUEVO MUNDO
7.30 Primer Informativo
8.35 Melodías Matinales
10.30 Discoteca del Oyente
13.00 Rugen los Motores
15.04 Su Intérprete Favorito
18.15 Aladino y su Cía.
20.30 Cabalgata Deportiva
21.30 Radioteatro
23.00 Entretelones
23.00 Diario La Reforma

CB 97 — PRAT
8.00 Noticiario
9.00 El Rincón de Don Nacho
10.05 Ritmos Porteños
12.00 Almacén de Pedidos
17.00 Tío Guillermo
18.00 Radioteatro Episódico
20.30 Sinopsis del Deporte
21.00 Rincón de Don Nacho
21.30 Clínica del Dr. Chamorro
24.00 Noches de Gala

CB 114 — CORPORACION
7.05 Primer Boletín
8.05 Qué Hacemos de Almorzar
10.05 Cita en la Mañana
13.00 Musicosas
14.05 Cuadrante
19.00 La Fiesta Chilena
20.15 Teatro de la Historia
21.00 Cuarteto Llaima
21.30 Los Peniques
22.00 Hijos de su Papá

CB 130 — PDTE. BALMACEDA
6.30 Radionoticias
7.00 Piruleteese con Alejandro
10.00 Kika
12.30 Entretelones
16.30 Cine-Dial
18.00 Club del Tío Alejandro
21.00 La Marcha del Deporte
22.00 Reportajes
22.30 Leyendas Chilenas
23.30 Música y Palabras

CB 138 — CRUZ DEL SUR
8.05 Servicio Informativo
11.07 Discos del Día
12.30 ¿Quién Es?
14.00 Comentario Político
14.30 La Voz de su Libro
16.05 Radioteatro
19.05 Radio-Club de los EE. UU.
21.05 La Gran Aventura
22.00 Comentarios Internac.
22.30 Radioteatro Científico

CB 148 — MAGALLANES
7.30 Boletín Informativo
8.30 Artistas Chilenos
11.03 Para la Gente Menuda
14.00 Acelerando
18.03 Hora de Baile
19.30 Mundo Deportivo
21.15 Alrededor del Mundo
21.30 Cantan Las Jumitas
22.30 La Novela Americana
23.15 Universidad de Chile

DESTACAMOS PROG. RAMAS SELECTOS:
CB 66: 10, 13.30, 21, 22.35.
CB 70: 11, 12.30, 15, 22.30
CB 114: 14.10, 15.05, 20.15, 23.15.
CB 138: 9.30, 14.15, 16.30, 19.30.

Ampolletas PHILIPS ¡Mejores no hay!

"ITALIA"
SOCIEDAD DE NAVEGACION
Ofrece a su clientela:
—LAS MEJORES NAVES PARA EUROPA
—LAS SALIDAS MAS FRECUENTES
—LOS RECORRIDOS MAS INTERESANTES
—LA ATENCION MAS ESMERADA
SALIDAS EN 1957 Y 1958

VIA PANAMA: Desde Valparaíso

1957
"MARCO POLO" ..... 4 Octubre
"A. VESPUCCI" ..... 31 Octubre
"A. USODIMARE" ..... 21 Noviembre
"MARCO POLO" ..... 24 Diciembre

1958
"A. VESPUCCI" ..... 16 Enero
"A. USODIMARE" ..... 9 Febrero
"MARCO POLO" ..... 9 Marzo
"A. VESPUCCI" ..... 9 Abril
"A. USODIMARE" ..... 25 Abril
"MARCO POLO" ..... 25 Mayo
"A. VESPUCCI" ..... 22 Junio

VIA ATLANTICO: Desde B. Aires

1957
"CONTE GRANDE" .... 7 Octubre
"CONTE BIANCAMANO" . 27 Octubre
"AUGUSTUS" ..... 2 Noviembre
"CONTE GRANDE" .... 23 Noviembre
"CONTE BIANCAMANO" . 11 Diciembre
"GIULIO CESARE" .... 27 Diciembre

1958
"CONTE GRANDE" .... 8 Enero
"CONTE BIANCAMANO" . 9 Febrero
"CONTE GRANDE" .... 11 Marzo
"CONTE BIANCAMANO" . 29 Marzo
"AUGUSTUS" ..... 16 Abril
"CONTE GRANDE" .... 29 Abril
"CONTE BIANCAMANO" . 17 Mayo
"CONTE GRANDE" .... 14 Junio

SANTIAGO UNION CENTRAL 1043
Italmar AGENTES GENERALES
VALPARAISO AV. ERRAZURIZ 401

DORMITORIO
NORMANDO, $ 125.000.—
Ropero 3 cuerpos, desarmable; cómoda, toilette con espejo de biombo, 2 veladores, 2 marquesas, 2 sillas, mesita y banqueta, mitad de su valor real.
COMEDOR CHIPPENDALE, $ 125.000.—
Gran amoblado de lujo: consta de 1 buffet, 1 mesa, 6 sillas y 2 sillones.
COMEDOR NORMANDO, $ 59.000.—
Líneas estilizadas, tallado a mano, 8 piezas.
LIVING CAPITONE, $ 105.000.—
Finamente terminado, brocato y gobelino a elección; 1 sofá y 2 sillones.
657 — NATANIEL — 657

INGENIERIA WALSHAW S. A. C.
Pago de Dividendos
Desde el 30 del presente mes de septiembre se repartirá a los señores accionistas, Dividendo N.o 3 de $ 100.— por acción, menos impuesto, en las oficinas de la sociedad, Bandera 237, 5.o piso, correspondiente al ejercicio enero-diciembre de 1956, según lo acordado en reunión de Directorio de fecha 23 del presente mes de septiembre.
En razón de lo cual el Registro de Accionistas permanecerá cerrado desde el día 24 de septiembre hasta el 6 de octubre de 1957, ambas fechas inclusive.
DIRECTOR-GERENTE
SANTIAGO, septiembre 24 de 1957.

RELOJ SUIZO FINO
ENTREGAMOS CON SOLO $1.000.
SALDO FACILIDADES
PRECIOS REBAJADOS
RELOJERIA GABOR
ESTADO 91-5°PISO OF 501

FUERZA AEREA DE CHILE
AVISO
Prórroga de inscripción de contratistas
instalaciones eléctricas
Se llama a Inscripción de Contratistas para instalaciones eléctricas, en el Registro Especial (Primera Categoría) abierto en el Departamento de Construcciones del Comando del Material de la Fuerza Aérea de Chile.
Los interesados deberán estar inscritos en Primera Categoría (Alta y Baja Tensión) de la Dirección de Servicios Eléctricos.
Mayores datos y antecedentes en la Sección Ingeniería, Tarapacá N.o 1129, 2.o piso, oficina N.o 10 del Departamento de Construcciones.
El Registro estará abierto hasta el 30 del presente mes.
SANTIAGO, 25 de septiembre de 1957.
EL COMANDANTE DEL MATERIAL

¡PAA ofrece el servicio más rápido y más frecuente desde California a
HAWAI y el ORIENTE
con Super "Strato" Clippers y Clippers Super-7 (DC-7C construidos por Douglas) equipados con radar.
Para reservaciones consulte a su Agente de Viajes o a Grace & Cía. (Chile) S.A. agentes de la línea aérea de mayor experiencia en el mundo...
PAN AMERICAN
"Panagra · Pan American—al mundo entero"
SANTIAGO, CHILE—CALLE MORANDE 315—TEL. 81961

OPERACIONES Bursátiles

Información proporcionada por TANNER Y CIA.— Bandera 52.— Oficina 406.— Santiago

El total de acciones transadas en la Bolsa de Comercio durante la rueda de ayer fue de 1.004.790 acciones. Los bonos sumaron $ 2.934.000 nominales, y el oro, $ 65.000.

SOCIEDADES QUE CIERRAN SUS REGISTROS PROXIMAMENTE

MAC KAY (Moneda 3080): octubre 1.o ..... $ 4.— Neto
LINO — Septiembre 23-30: 1 por 1 liberada.
F. NELLAVISTA.— Septiembre 30-octubre 11: 1 por 3 liberadas.

CIERRE DE AYER

ORO FISICO: 15.120 t
BONOS
D. Interna, T-1 84 c
Garantía, T-1 84 c
Paviment., T-1 84 c
Mun. Stgo., 8-1 50 t
Caja 8 3/4, 53 3/4 t
Hip. Chile, 6-1 43 1/2 t
Hip. Chile, 10-6 75 n
Bco. Est., 10-6 75 t
Tarapacá C/A, 437 t
Tarapacá Ch/A, 465 t
Tarapacá Ch/N, 425 n
BANCARIAS
Central, 12.200 n
Chile, 2.700 t
Crédito, 160 n
Curicó, 160 t
Edwards, 600 n
Español, 350 t
Hipotecario, 680 t
Israelita, 302 n
Italiano, 173 v
Osorno, 210 t
S. Americano, 485 v
Talca, 550 n
MINERAS
Andacollo, 4 v
Antaquilcha, 44 v
Bellavista, 108 n
Carahue, 3 t
Carmen, 6 3/8 v
Cerro Grande, 490 v
Condoriaco, 23 1/2 v
Chañaral, 11 1/2 t
Disputada, 345 n
Huanillos, 64 c
Lota, 140 n
Manganesos, 2.780 t
Merceditas, 9 v
Monserrat, 110 c
Ocuri, 2.700 tp
Oturo, 700 n
Presidenta, 12 n
P. de Lobos, 45 n
Schwager, 355 v
Tamaya, 185 cp
Tótoral, 1.640 c
AGRICOLAS Y GANADERAS
Carnes, 850 c
Colcura, 165 v
Copihue, 79 n
Gente Grande, 815 v
Lag. Blanca, 3.600 c
Rupanco, 600 t
Sacol, 100 n
T. del Fuego, 835 v
Viña C. Blanca, 95 n
Viña C. y T., 200 t
Viña La Rosa, 185 n
SALITRERAS
A. Lautaro C, 495 t
Iquique, 180 t
Tarapacá, 335 v
TEXTILES
Caupolicán, 15 t
Chilieco, 58 t
Fiap, 45 3/4 n
P. Bellavista, 77 1/2 n
P. Concepción, 28 v
P. de Tomé, 88 t
Rayonhil, 15 1/4 t
Sederías, 34 n
Sedylan, 43 cp
Sumar, 305 t
Tej. El Salto, 21 1/2 t
Textil Progreso, 22 n
Textil Viña, 29 1/2 n
Vestex, 26 t
Yarur, 245 t
INDUSTRIALES Y VARIAS
Az. Graham, 55 n
Arrocera Ega, 83 1/2 n
Bima, 77 t
Carozzi, 82 c
Cem. Melón, 300 c
Cervecerías, 730 t
C. de Golf, 150.000 v
C. Hípico, 920.000 n
C. de Polo, 30.000 t
Codina, 540 c
Cola, 80 t
Colorantes, 245 c
Cia. Industrial, 59 s
Copec, 180 t
Corchera, 500 n
Cristalerías, 50 n
Elect. Ind., 52 n
Embot. Andina, 380 t
Fmo. Química, 31 n
Fertilizantes, 41 t
Fiak, 225 n
Fósforos, 120 n
Gas de Stgo., 50 t
Ind. Varias, 65 v
Inos, 235 n
Interamericana, 32 c
Intercontinental, 93 n
La Rural, 110 t
Loza de Penco, 32 t
Lucchetti, 43 v
Marinetti, 38 c
Mol. El Globo, 85 t
Mol. San Cristóbal, 65 vp
Muelles P. V., 16 c
Nav. Arauco, 88 t
Nav. Coronel, 595 n
Pap. y Cart., 408 c
Perlina, 58 c
Pesq. Iquique, 10 v
Pizarreño, 34 n
Polpaico, 105 v
Refractarios, 30 t
Ref. de Viña, 260 n
Renta Urbana, 201 c
Saavedra B., 205 t
Sanitas, 74 t
Socompa, 28 c
Sogeco, 45 n
Sonatrela, 35 t
Soprole "B", 2.500 t
Tabaros, 190 n
Tattersall, 185 c
Teléfonos, 100 t
Universo, 20 v
Vapores, 595 t
Vidrios Pis., 335 t
Volcán, 48 t
Zig Zag, 50 n
METALURGICAS
Ast. Habas, 113 v
Cic. 110 t
Cobre Cerrillos, 36 v
Electro Met., 115 v
Envases, 21 v
Fensa, 15 1/2 c
Indac, 43 1/2 t
Madeco, 61 t
Mademsa, 75 c
Mec. Ind., 35 t
Socometal, 35 n
SEGUROS
Adriática, 67 1/2 c
Ch. C. Grales., 164 t
Marítima, 95 n

Transacciones en FERIAS

(Transacciones efectuadas al peso en nuestro remate del martes 24 de septiembre de 1957)

NOVILLOS

N.o	Total kilos	Precio kilo	Procedencia
3	3.120	$ 223.—	Palpi
3	1.886	221.—	Palpi
4	2.504	212.—	Lampa
4	2.356	212.—	Lampa
3	1.660	210.—	Los Andes
3	2.362	209.—	Lampa
5	2.924	206.—	Los Andes
5	1.628	205.80	Los Andes
4	2.230	205.—	Maipú
4	2.170	204.—	Los Andes
3	1.620	200.—	Los Andes
3	2.128	200.—	Maipú
5	3.030	200.—	Chocalán
5	2.900	198.—	Chocalán
5	3.020	198.—	Chocalán
4	1.944	196.—	Lampa
4	2.128	195.—	Maipú
5	2.814	195.—	Chocalán
3	1.516	194.—	San Vicente
5	2.858	193.—	San Vicente
4	2.080	191.—	Lampa
4	2.290	190.—	Teno
3	1.386	188.—	Las Condes
4	1.864	187.—	Las Condes
4	2.056	186.—	Las Condes
4	2.084	183.—	Las Condes
4	1.890	181.—	Las Condes
4	1.964	181.—	Mallarauco
5	2.380	180.—	Colina
7	3.654	180.—	Espejo
3	1.332	179.—	Las Condes
7	3.244	178.—	Espejo
4	1.870	175.—	El Carmen
6	2.776	173.—	Colina
3	1.080	173.—	Colina
4	2.060	170.—	Osorno
3	1.252	168.—	Las Condes
3	1.070	160.—	Paine
3	1.160	145.—	El Clavo
14	4.406	142.—	
4	1.426	140.—	Paine
6	1.908	140.—	Lampa
10	3.370	140.—	Teno
3	1.208	139.—	Espejo
10	2.672	120.—	

VACAS

N.o	Total kilos	Precio kilo	Procedencia
3	2.736	$ 187.—	Los Andes
4	1.718	182.—	Colina
5	2.624	178.—	Los Andes
4	1.754	176.—	
4	2.016	169.—	Osorno
6	2.392	168.—	San Pedro
5	2.462	165.—	Osorno
3	1.400	163.—	Colina
4	1.660	163.—	Pte. Alto
5	2.032	162.—	San Pedro
3	1.624	162.—	Colina
4	1.686	160.—	Colina
4	1.830	159.—	Mallarauco
5	2.380	155.—	Osorno
4	1.920	155.—	Puente Alto
4	1.730	152.—	Colina
3	1.152	150.—	Melipilla
3	1.494	148.—	
4	1.490	147.—	Lampa
4	1.600	144.—	Las Condes
3	1.370	142.—	Las Condes
4	2.010	141.—	Linderos
4	1.744	133.—	Linderos
3	994	130.—	Pirque
4	1.410	130.—	Teno
6	2.302	129.—	Linderos
3	990	123.—	
3	1.092	118.—	Pirque
4	1.288	112.—	

BUEYES

N.o	Total kilos	Precio kilo	Procedencia
3	1.460	$ 193.—	Lampa
3	1.594	188.—	San Vicente
3	1.912	183.—	San Vicente

Agencia de "La Nación"
ROBERTO CARRASCO ORTEGA
Arturo Prat 1561

Cambios Internacionales
Ordenes de pago a todo el mundo.
Acciones — Bonos — Oro — Propiedades
EDUARDO RODRIGUEZ ADROVER
Corredor de la Bolsa de Comercio.
MARIO GAETE B.
Corredor de Propiedades.
Bandera 86 Telefonos 60410-88277

REMATE

Por acuerdo de los interesados en la liquidación de la sociedad conyugal que existió entre don Fermín Vásquez Menéndez y su esposa, y de partición de los bienes quedados al fallecimiento de aquél, y ante el Compromisario don Víctor García Raineri, en Huérfanos N.o 972, 5.o piso, oficina 508, de don Alfredo Cordero Arancibia, el día

26 de septiembre en curso, a las 11.30 horas,

saldrán a remate las siguientes propiedades:

1.o) La ubicada en la manzana N.o 5 de la Población Santiago del Sur, tercera subdelegación del Departamento de San Carlos, hoy Niquén, que destinda: al Norte, calle de por medio con Gutiérrez; al Oriente, calle Porvenir; al Sur, calle Rosa, y al Poniente, Avenida Gutiérrez.

MINIMO: $ 70.770.—, o sea, los dos tercios de su avalúo.

2.o) La ubicada en la calle Arauco N.o 1069, de la ciudad de Chillán.

MINIMO: $ 196.000.—, o sea, los dos tercios de su avalúo.

3.o) La ubicada en la calle Cinco de Abril N.o 1066, de la misma ciudad de Chillán.

MINIMO: $ 232.667.—, o sea, los dos tercios de su avalúo.

El precio del remate de las tres propiedades indicadas se pagará con un 50% al contado y otro 50% a seis meses plazo, más el interés del 12% anual y del 18 en caso de mora, y bajo hipoteca de la propiedad.

4.o) Propiedad ubicada en la Avenida Playa Grande N.o 450 (Los Suspiros 450), de la comuna de Cartagena, del Departamento de San Antonio.

MINIMO: $ 666.667.— Avalúo fiscal: $ 1.000.000.—

El precio se pagará con un 40% al contado, con un 20% a tres meses, con un 20% a seis meses y con un 20% a nueve meses, más el interés del 12% anual y del 18% en caso de mora y bajo hipoteca de la propiedad. El atraso en el pago de alguna cuota hará exigible el total de lo adeudado, como si fuera de plazo vencido.

BOLETA: 10% del mínimo de cada propiedad, a la orden Compromisario.

Bases, antecedentes y títulos, en la oficina del Actuario don Luis Manterola, Secretaría del Quinto Juzgado Civil de esta ciudad.

EL ACTUARIO

9) ALHAJAS, JOYAS

¡NOVIOS! Para argollas, Fábrica Sosain. Nueva York 66. (6) H.O C.

COMPRO oro, plata, joyas usadas, etc. Hago niquelados, platinados, dorados y toda clase de composturas. Alameda 846. (6) H.O C

13) ARTICULOS p. HOGAR

15.000, COLCHON lana, rellena a la vista del cliente, colles para colchones, sommieres en todos los tipos y medidas. Hechuras a domicilio. Gálvez 1557, fono 51388. (13) N.O.

18) ARRIENDOS OFRECEN

30.000 DEPARTAMENTO, central, primer piso, living-comedor, dormitorio, baño, cocina, closets, patio. Almirante Barroso 541-B. Sección Arriendos Banco Chile. (18) 25-9 P.

30) CITACIONES VARIAS

SINDICATO PROFESIONAL DE COmerciantes de Ferias Libres de Ñuñoa.— De orden del señor presidente, cito a reunión general ordinaria para el día viernes 27, a las 11 horas adelante, en su local, Dr. Ferrer esquina Consejo de Indias. Punto único: elección de nuevo directorio. Esta reunión será presidida por un señor Inspector del Trabajo. Se encarece la asistencia de todos los socios. Para tener derecho a sufragar se requiere estar al día en sus cuotas los tres últimos meses.— El secretario. (30) 27-9 P.

CAJA de CREDITO POPULAR
SUCURSAL N.o 3
Avda. Matucana 33-35
REMATE DE ALHAJAS, OBJETOS VARIOS, MUEBLES Y PIELES
H O Y
De 9 horas adelante
PRESTAMOS concedidos en ENERO de 1957, con vencimiento en JULIO de 1957.
PAGO AL CONTADO
ENTREGA INMEDIATA

MAÑANA
REMATE DE ROPA
CAJA de CREDITO POPULAR
OFICINA MATRIZ
SAN PABLO N.o 1130
De 9 horas adelante
Préstamos concedidos en enero de 1957, con vencimiento en julio de 1957.
PAGO AL CONTADO
ENTREGA INMEDIATA

30) CITACIONES VARIAS

SOCIEDAD COOPERATIVA EDIFIcación Personal de Casa García Lida., cita a asamblea general ordinaria para hoy, a las 20.15 horas, en Avenida España 91, en primera citación, y 20.30 horas, en segunda citación.— El secretario. (30) 25-9 P.

4ems. COMPAGNIE DE POMPIERS "Pompe France", exercice de Cie., jeudi 26 a 22 heures. Reunion au Quartier. Tenue de travail.— L'adjudant.

QUINTA COMPAÑIA DE BOMBEros.— "Bomba Arturo Prat".— Cito a la Compañía a ejercicio para el jueves 26 del presente, a las 19.30 horas. Uniforme de trabajo. Punto de reunión: Country Club.— El secretario. (30) 26-9 K.

SEXTA COMPAÑIA DE BOMBEros "Salvadores y Guardia de Propiedad".— Cito a la Compañía, a ejercicio para el viernes 27 a las 19.45 horas. Punto de reunión: en el Cuartel, y para el domingo 29, a las 10 horas. Punto de reunión: Plaza Ercilla. Uniforme de trabajo.— El capitán. (30) 29-9 K

NOVENA COMPAÑIA DE BOMBEros "Deber y Abnegación".— Cito a la Compañía a ejercicio para los días lunes 23, a las 22 horas, miércoles 25 y viernes 27, a las 19.45 horas: uniforme de trabajo. Punto de reunión: el Cuartel.— El ayudante. (30) 27-9 K

DECIMA COMPAÑIA DE BOMBEros.— "Bomba España".— Por orden del capitán, cito a la Compañía a ejercicio para el miércoles 25, a las 22 horas. Punto de reunión: Plaza Ercilla. Uniforme de trabajo.— El ayudante. (30) 25-9 K.

DUODECIMA COMPAÑIA DE BOMberos "Chile Excelsior".— De orden del señor capitán cito a la Compañía a ejercicio para los días lunes 23, miércoles 25 y viernes 27, en Plaza Ercilla, a las 21.45 horas y domingo 29 en Quinta Normal entrando por Portales a las 9 horas.— El ayudante. (30) 29-9 K.

CUERPO DE BOMBEROS DE ÑUñoa.— Primera Compañía.— "Unidos Serviremos".— Cito a ejercicio para los días miércoles 25 y domingo 29, a las 22 y 9.30 horas, respectivamente. Tenida: uniforme de trabajo. Punto de reunión: el cuartel.— El ayudante. (30) 25-9 K.

CUERPO DE BOMBEROS, PRIMEra Compañía de Quinta Normal.— Cito a la Compañía a academia y ejercicio para mañana jueves, a las 21 horas. Tenida de trabajo. Punto de reunión: el Cuartel.— El ayudante. (30) 26-9 K.

33) COLEGIOS, INSTRUCCION

APRENDA dactilografía perfecta, curso completo sólo $ 3.550. Instituto "Alonso Figueroa". Catedral 1257. (33) 28-9 P.

CORTE, confección, cortador, permanentes, cursos rápidos, cuotas reducidas. "Instituto Moderno". Santo Domingo 1232. (33) 28-9 P

MODAS, corte y confección. Cursos rápidos. Profesora especialista. Alumnas confeccionan trajes primer mes. Clases diurnas, nocturnas. Diplomas válidos. Academia Nacional Corte y Confección. Rosas 1353. (33) H.O C

CURSOS rápidos dactilografía, 15 días, un mes. Taquigrafía, redacción comercial, ortografía. Enseñanza eficiente, garantizada. Puente 576, 4.o piso. (33) 2-10 P.

33) COLEGIOS, INSTRUCCION

DIAZ-GASCOGNE, Escuelas Politécnicas Profesionales. ¡Ultimos cursos del año! Matrícula abierta en modas, corte-confección, alta costura, moda infantil, cortador-sastre, tejido máquina, contabilidad comercial, taquigrafía, peluquería completa señoras, caballeros, niños. Enseñanza práctica individual, rápida, diplomas profesionales. Internado femenino señoritas provincias. Establecimientos de prestigio, reconocidos oficialmente Supremo Gobierno. Fundados 1914. Pida prospecto, única dirección: Monjitas 341, fono 36856, casilla 2724. Sucursales Valparaíso, Iquique, República Argentina. (33) 1.o-10 P.

TAQUIGRAFIA, escritura máquina, contabilidad, aritmética, redacción, ortografía, taquigrafías, dactilografías, secretarias comerciales. Enseñanza completa, eficiente. Instituto Contabilidad, fundado 1922. Santo Domingo 1030. (33) 9-10 P.

36) CONSEJOS UTILES

CONSULTORIO sentimental. Discreción y éxito seguro a sus problemas. Consulta psicóloga extranjera, de 10-1 y de 14-20 horas. Santo Domingo 2861. (36) H.O C.

37) CONSTRUCCION

PUERTAS y ventanas, surtido completo en standard. Hacemos persianas de medida. Fábrica Record, San Diego 743. (37) H.O C.

42.— DOCUMENTOS EXTRAVIADOS

CHEQUE N.o 0053127, del Banco de Crédito e Inversiones, queda nulo por extravío. Manuel 2.o Ramírez. (42) 26-9 P.

HABIENDOSE extraviado la libreta de ahorros a plazo N.o 9688, Q. N., queda nula, por haberse dado el aviso. (42) 26-9 P.

HABIENDOSE extraviado los cheques Banco El Pacífico, C 2451818 y 2451820, quedan nulos por darse el aviso correspondiente. (42) 27-9 P.

HABIENDOSE extraviado cheque serie E, N.o 0061230, Banco Crédito e Inversiones, queda nulo por haberse dado aviso correspondiente. (42) 27-9 P.

CHEQUE, Banco Sud Americano, serie C, N.o 6198232, 14 septiembre 1957, $ 40.000, queda nulo y sin ningún valor por haberse dado el aviso correspondiente. (42) 27-9 P.

POR EXTRAVIO queda nula valevista N.o 4310, a la orden del Tesorero Comunal de Santiago. (42) 27-9 P.

55) JUDICIALES y LEGALES

QUINTO JUZGADO CIVIL MAYOR Cuantía.— Citase audiencia 25 actual, 15 horas, parientes Mario Alfredo Manuel Pizarro Magnani, fin deliberar nombramiento curador general.— Secretario. (55) 25-9 P.

QUINTO JUZGADO CIVIL MAYOR Cuantía concedió posesión efectiva herencia de Miguel Vila Hilari a heredera testamentaria, Justina Olivares Laferte.— Secretario.

55) JUDICIALES Y LEGALES

PRIMER JUZGADO CIVIL, RESOlución once septiembre presente año, concedió posesión efectiva herencia intestada Jaime Trumper Fainstein a Pablo, Nora y Frida Trumper, sin perjuicio derechos cónyuge sobreviviente Paulina Trumper Halperin de Trumper.— El secretario. (55) 25-9 P.

NOTIFICACION.— QUINTO JUZGado Civil Mayor Cuantía.— Por resolución fecha 17 septiembre actual, decretó en interdicción provisoria a doña Emilia Cerda Portales viuda de Grez, rentista, domiciliada Carmen 23, no tiene la libre administración de sus bienes.— Secretario. (55) 26-9 P.

JUZGADO CIVIL SAN MIGUEL CONcedió 18 presente, posesión efectiva herencia intestada Andrés Poch Guarro a hijos legítimos, Andrés, Sergio, Pedro y José Poch Pérez, sin perjuicio derechos cónyuge sobreviviente, Raiser Pérez Elgueta.— Secretario. (55) 26-9 P.

NOTIFICACION.— JUZGADO CIVIL San Miguel.— En causa 624, en solicitud de Fernando Pérez Calvo, sobre designación de liquidador de comunidad del inmueble calle Pedro Mira N.o 1028, comuna San Miguel, y partidor herencia de doña María Calvo de Pérez, por resolución 16 septiembre en curso, ordénese notificar por avisos a Octavio y Juana Margarita Pérez Rodríguez para que designen la persona que sera su curador especial en dicha gestión y en la liquidación y partición aludidas, y apercibaseles para que fijen domicilio dentro límites urbanos mismo, dentro diez días.— El secretario. (55) 26-9 P.

SEGUNDO JUZGADO CIVIL MAYOR Cuantía.— Por resolución de 30 de julio del presente año, concedió posesión efectiva de doña Luzmira Mariscal Escobar a su hija María Alcalde Mariscal, acogiéndose beneficios artículos 40 y siguientes, ley 5.427. El secretario. (55) 25-9 K.

QUINTO JUZGADO CIVIL MAYOR Cuantía concedió posesiones efectivas a Atilia Molina Grez y Arturo Barros Sobrado, a herederos testamentarios, María Inelia, María Lidia de las Mercedes, Atilia Aurelia, José Arturo, María Luisa, María Antonio, Oscar Demetrio y Raúl Barros Molina, este último representado Raúl Luis Barros Cruz. Inventario solemne practicará 27 actual, 15 horas.— Secretario. (55) 26-9 P.

QUIEBRA NESTOR VALENZUELA Izquierdo.— Quinto Juzgado Civil. — Nómina de los créditos y preferencias reconocidos presentada al juicio en conformidad a lo dispuesto por el artículo 113 de la ley 4.558. Créditos valistas reconocidos: Dolores Echeverría Carvallo, 100.000 pesos; Jorge Matetich Fernández, $ 3.219.447; Banco Español Chile, $ 1.677.880; Jaras y Sotta y Cía., $ 4.400.000; Créditos valistas impugnados: Jorge Matetich Fernández, $ 33.368; créditos preferentes reconocidos: no hubo. Créditos preferentes impugnados: no hubo. — El secretario. (55) 27-9 P.

PRIMER JUZGADO CIVIL Cuantía.— Por resolución treinta agosto presente año, concedió, con beneficio ..... posesión efectiva herencia intestada Eleodoro Enrique Urrutia Gutiérrez a María Enriqueta Urrutia Sobarzo, sin perjuicio derechos cónyuge sobreviviente, Teresa Sobarzo. Practicará inventario solemne 30 septiembre presente año, 16 horas, en mi oficina, Bandera 342.— El secretario. (55) 25-9 P.

55) JUDICIALES Y LEGALES

PRIMER JUZGADO CIVIL, RESOlución once septiembre presente año, concedió posesión efectiva herencia intestada Emiliano Vicencio Marín a Oscar Armando, Eduardo Emiliano y Víctor Agustín Vicencio Díaz, sin perjuicio derechos cónyuge sobreviviente, Luisa Irene Díaz Sepúlveda.— El secretario. (55) 25-9 P.

AMPLIACION INVENTARIO SOlemne.— El 26 septiembre presente año, 16 horas, en mi oficina, Bandera 342, practicaré ampliación inventario solemne bienes herencia don Héctor Borzalla Pel Borgogna, ordenado resolución 20 actual, expediente N.o 93488, sobre posesión efectiva Primer Juzgado Civil.— El secretario. (55) 25-9 P.

RESOLUCION PRIMER JUZGADO Civil, concedió posesión efectiva herencia intestada de Hiram Humberto Gonzalez Cornejo, a sus padres: Víctor Manuel González Cabezas y Catalina Cornejo Morello, sin perjuicio derechos cónyuge sobreviviente, Ruby Rischmoller Zamorano. (55) 25-9 P.

RESOLUCION PRIMER JUZGADO Civil Mayor Cuantía, concedió posesión efectiva herencia testada de don Hernando Adriasola Cruz a heredero testamentario don Adolfo Guerrero Cood. Inventario solemne bienes causante, practicaré, secretaría Juzgado, Bandera 342, veintiséis actual, quince horas.— Secretario. (55) 25-9 P.

CITACION COMPARENDO.— PRIMer Juzgado Civil, expediente N.o 38354, resolución 21 septiembre presente año, ordenó citar comparendo parientes menores, Norma Elisabeth y Patricio Wenceslao Monti Castillo y Adriana Monti Muñoz y Defensor Público, audiencia 26 septiembre actual, 15 horas, objeto nombrarles un curador. — El secretario. (55) 25-9 P.

PRIMER JUZGADO CIVIL, RESOLUción diecisiete septiembre presente año, concedió posesión efectiva herencia intestada Eugenio Segundo de la Torre Calane a Eugenio de la Torre Olivares.— El secretario. (55) 26-9 P.

SEGUNDO JUZGADO CIVIL CONCEdió, con beneficio inventario, a Raúl Valentín Curras García y Matilde Santelices Carrasco, posesión efectiva de don Rafael Correas Santelices. Tramítase conforme ley 5.427. (55) 25-9 P.

QUIEBRA JOSE DURAN GARRIDO. — Cuarto Juzgado Civil.— Nómina de los créditos y preferencias reconocidos presentada al juicio en conformidad a lo dispuesto por el artículo 113, de la ley 4.558. Créditos valistas reconocidos: Eugenio Echeverría Jaramillo, $ 239.961; Cía. Textil Andina S. A., 379.469 pesos; Jaime Santa Cruz López, $ 120.000; Juan Riesco Gálvez, $ 97.564, intereses y costas: Julio Lavín Cayuso, $ 65.550, René Musalem Giacaman, $ 206.554; Elías Musalem e Hijos, $ 616.506, e intereses; Angel Marín Cuartero, $ 125.731; Adolfo Holley T., 97.640 pesos e intereses; Elías Mualim Lama, $ 110.272; Tejeduría Suizo-Chilena Ltda., $ 574.027, intereses y costas; Santiago Readi Readi, $ 153.903; créditos valistas impugnados: no hubo, créditos preferentes reconocidos: José y Salvador Imperatore Marcone, $ 342.000, 2a. clase. Créditos preferentes impugnados: no hubo.— El secretario. (55) 27-9 P.

55) JUDICIALES Y LEGALES

SENTENCIA TERCER JUZGADO Civil Santiago, causa "Flores Amelia Berguecio viuda de Jiménez", fijo en $ 6.165.333, justicio inmueble expropiado calle Sevez números 405-09, esta ciudad. Notifico terceros interesados, que hagan valer derechos dentro plazo legal.— Secretario. (55) 25-9 P.

NOTIFICACION. — QUINTO JUZgado Civil Mayor Cuantía, autos "Mujica con Castaing", juicio sumario, dictóse siguiente resolución: Por acusada la rebeldía, se recibe la causa a prueba por término legal, fijándose como punto de prueba el siguiente: domicilio de los contrayentes a la fecha de la celebración del matrimonio y residencia de los mismos durante los tres meses tres meses anteriores a la manifestación matrimonial. Se fija para recibir la testimonial las 10.0 y 11.0 del probatorio, a las 15 horas o 9.30 al fuere sábado.— Secretario. (55) 26-9 P.

85) PRESTAMOS, FINANZAS

DINERO disponible hipotecas. Adpresse: Casilla 10148. (85) 26-9 P.

89) PROPIEDADES VENDEN

SITIO Niños, 387 m2., vende urgente. Tres cuadras Larraín. Cruce San Carlos, Micros Larraín-Av. España. Tratar, Bascuñán 878. (89) 25-9 P.

94) REMATES

AQUILES MANCILLA, MARTILLERO público, rematará el viernes 27, a las 15.30 horas, en Diez de Julio 1665, por orden del Primer Juzgado Mayor Cuantía, juicio "Gonzáles con Zamighigni", auto De Soto, 1940: una tadora café, marca "Ideal", para 2 kilos; molino de harina marca "Dumont"; 2 motores eléctricos A. E. G. (94) 24, 26 y 27-9 P.

REMATE VOLUNTARIO Y DE SEGguro, máquina calculadora, refrigeradores, lavadoras, muebles para living, comedor, dormitorio, cocina, utilería en general, Amunátegui 470, miércoles 25 septiembre, 3 P. M., por orden Walter Mueshen, Robert Gorostiaga, Ricardo Valenzuela, Cora Timm, Oscar de Laval, Luis Rojas, Humberto Domke, José Adrojas, Humberto Domke, José Adrojas, Humberto Domke, José Adr

LA OBRA "MANUEL RODRIGUEZ" PRESENTARA ELENCO CHILENO

Será presentada, el 3 de octubre, en el Teatro Santa Lucía, la obra histórica de que es autor Jorge Díaz Henríquez, y cuyo título es "Manuel Rodríguez". Sus principales intérpretes son Jorge Alvarez, en el papel del guerrillero; Mireya Vélis, como Fulgencia; Maruja Cifuentes, como Mercedes; y en otros papeles, Oscar Huidobro, Marcelo Gaete, Manuel Poblete, Tomás Alonso, Sergio Urriola, Pedro Gaete, Silvia Infantas, Hernán Arenas, Pedro Beal, Germán del Campo, Anita Mirio, Ricardo Moller, María Cristina Zeir, Guillermo Bruce, Hernán Blondi, Aníbal Reina, Eloy Cortínez, Italo Ricardi, Carlos Navarro, Gladys Fontony, Ester y Lila Mayo, Marianela Molina, Luis Barahona, Miguel del Valle, Ernesto Malbrán y Javier Poblete. A estos elementos básicos se agregan invitados en las fiestas, soldados y otros personajes de menor importancia.

"Cine Huelén" será pronto inaugurado

LA COMPAÑIA Nacional de Teatros inaugurará en unos días más su nueva sala de espectáculos el Cine Huelén, ubicado en Huérfanos con San Antonio. Este salón contará con una capacidad de 500 plateas, ubicadas sus aposentadurías en forma tal que el espectador podrá apreciar el espectáculo desde cualquier ángulo, facilitándole su visual.

El equipo de proyección y sonido ha sido importado especialmente por la Westrex Company Andean, para ser exhibidas películas en cinemascope, con sonido magnético y estereofónicos perspecta, en vistavisión y planas.

La instalación del equipo ha sido encomendada al reconocido técnico Mario Palma Mena.

GUIA DEL ESPECTADOR

TEATROS

ANTONIO VARAS.— Mama Rosa.

CAMILO HENRIQUEZ. — Entre gallos y medianoche.

CAUPOLICAN.— V. y N.: Nuevo Circo Las Aguilas Humanas 1957.

COUSIÑO.— Compañía de Revistas Picaresque.

IMPERIAL.— Compañía de Revistas Pigalle.

MARU.— Compañía de Américo Vargas en Cabezas de Jibaros.

OPERA.— Compañía de Revistas Bim-Bam-Bum.

PETIT REX. — Compañía Silvia Osman en Gigi.

PRINCESA.— Compañía de Revistas Princesa al estilo de París.

SATCH.— Compañía de Zarzuelas. V. y N.: La viuda alegre.

CINES

ALAMEDA. — R.: El niño y el toro, Tarzán en la selva secreta.

ALCAZAR.— 18 y 21.30 horas: La batalla del Río de la Plata.

ALHAMBRA.— R.: La capa escarlata, Gente brava, Noticiarios.

AUDITORIUM. — R.: Festival de la alegría y buen humor.

AMERICA. — R.: Al ritmo del Rock, El vividor, La adúltera.

ARDENS.— R.: Al este del paraíso, Festival de carcajadas.

APOLO.— R.: La verdad desnuda, Don Juan y Sinopsis.

ASTOR. — M., V. y N.: María Montenegro, Noticiarios.

AVENIDA MATTA.— R.: Hombre hasta el fin, El motín del Caine y Sombra de Cruz Diablo.

BANDERA.— M., S., V. y N.: Ojo con los mujeres.

BAQUEDANO.— R.: Lanzas enemigas y El rey de los monstruos.

BALMACEDA.— R.: Música, mujeres y amor, A volar joven.

BLANCO ENCALADA.— R.: Escuela de la música, Los gavilanes y Angeles con espuelas.

BRASIL.— R.: Al ritmo del Rock, Para atrapar al ladrón.

CAPITOL.— R.: El vividor, Hijas casaderas, Mañana serán mujeres.

CARRERA. — R.: Los hijos de Rancho Grande, Los tres bohemios, Adiós a Pedro Infante.

CALIFORNIA. — V. y N.: Té y simpatía, Noticiarios.

CENTRAL.— M., V. y N.: Gigante.

CERVANTES. — 13.30, 17.30 y 21.30 horas: El castillo de Colditz.

CINELANDIA. — R.: Los tres mosqueteros, Noticiarios.

CITY. — R.: Los asesinos y Noticiarios.

CINE SUR.— R.: El hombre de traje gris, Cinco contra la banca.

COLON.— R.: Al ritmo del Rock, La adúltera, Baila, linda, baila, Noticiarios.

CONTINENTAL.— M., V. y N.: El médico de las locas.

CLUB DE SEÑORAS.— R.: Romeo y Julieta, El valle de los castores.

CHILE.— R.: La seductora, Madame Bovari, Mercado humano, Misterio en la playa.

DANTE.— R.: Los malvados van al infierno, Agregados.

EGANA.— 18.45 y 21.45 horas: El rubí sangriento.

EL SALTO.— R.: La tercera palabra, Viva la juventud, El error de salar vivo.

EL GOLF.— 15, 18.40 y 22 hrs.: Urgente, doctor.

ESMERALDA.— R.: El deber de matar, Los despojadores, Agregados.

FLORIDA.— R.: Ataque.

GRAN AVENIDA.— R.: La capa escarlata, Gente brava.

HOLLYWOOD.— R.: Rififi, entre los hombres, Flor de cabaret.

IDEAL CINEMA.— Descanso.

IRIS.— R.: El monstruo vengador, El yo fuese honesto.

LAUTARO.— R.: La hija de la selva, Heridas de violencia, Tragedia submarina.

LA PALMILLA.— R.: El padre Brown detective, Hardy: Los tres mosqueros.

LAS LILAS.— M., V. y N.: Sinha Moça, Noticiarios.

LIRA.— R.: Helena de Troya, La historia del Rock and Roll, Yo quiero ser mala.

LIBERTAD. — R.: El tesoro de Barba Roja, El valle de los reyes, Noticiarios.

LO CASTILLO.— V., y N.: Simba, la marca de los Mau Mau.

LO FRANCO. — (Descanso del personal).

LUX. — R.: Verdejo gasta un millón, Noticiarios.

MAIPO.— R.: Los buenos mueren jóvenes, Ulises, Noticiarios.

MARCONI. — R.: El niño y el toro, La sirena del Caribe.

METRO. — M., V. y N.: Té y simpatía, Noticiarios.

MIAMI. — R.: Bajo el signo de Ishtar, Noticiarios.

MINERVA. — R.: Comezón del séptimo año, La abeja reina.

MIRAFLORES. — R.: Mister Roberta, La ilegal y Agregados.

MISTRAL.— R.: El cisne, Flama de traición, Agregados.

MONUMENTAL. — R.: Soy un prófugo, Angeles con espuelas, La sombra de Cruz Diablo.

MODERNO.— R.: El imperio de la espada, Alarma en el muelle 6, El río cambia.

NACIONAL.— R.: Para atrapar al ladrón, Marty, Hienas humanas.

NORMANDIE. — M., V. y N.: Orgía sangrienta, Político a la fuerza.

NOVEDADES.— R.: Hombre hasta el fin, Romeo y Julieta, Noticiarios.

O'HIGGINS. — R.: El tesoro de Barba Roja, El valle de los reyes.

ORIENTE.— (En reparaciones).

PACIFICO.— M., V., y N.: El globo rojo, Si todos los hombres del mundo.

PRAT.— R.: Para atrapar al ladrón, La adúltera, Los puentes de Toko-Ri.

PALACE OVALLE.— R.: El caballero nocturno, Angeles y piratas, Agregados.

PLAZA.— M., S., V., y N.: El globo rojo, Si todos los hombres del mundo.

PEDRO DE VALDIVIA.— V. y N.: Redención de un cobarde.

PORTUGAL.— R.: Sendas amargas, La bestia acorralada.

REAL.— M., V. y N.: El ferroviario y Noticiarios.

RECOLETA. — R.: Francisquito entre fantasmas, Baila, linda, baila, Idolo de oro.

RIVIERA.— R.: Barrio latino.

REGINA.— 15, 18.45 y 22 hrs.: Leyenda de valentía.

REPUBLICA. — R.: El vizconde de Montecristo, Escuela de música.

RITZ.— R.: Serenata.

REX.— M., V. y N.: Nuestra señora de París, Agregados.

RIALTO.— R.: Toque de tambor, Un grito en la noche.

ROXY.— R.: Feria de mujeres, Noticiarios.

ROMA.— R.: Los hijos del Rancho Grande, Los tres bohemios y Adiós, a Pedro Infante.

SAN ANTONIO.— R.: Vestir al desnudo, Agregados.

SANTA LUCIA. — 14, 18.45 y 22 horas: Gigante.

SANTIAGO.— R.: La dulce enemiga, Noticiarios.

SAN MIGUEL. — R.: Sacrificio que redime, Lucrecia Borgia, La insatisfecha.

SAN MARTIN.— R.: Palabras al viento, Noticiarios.

SAO PAULO.— R.: El quinteto de la muerte, Agregados.

SANTA ROSA. — R.: La vuelta del zorro, Arenas de Iwo Jima y Tragedia submarina.

SEPTIEMBRE.— R.: Los buenos mueren jóvenes y Ulises.

TIVOLI.— R.: La calle y Noticiarios.

TOESCA.— R.: La casa de té de la luna de agosto, Noticiarios.

VALENCIA. — R.: Francisquito entre fantasmas, Baila, linda, baila, Idolo de oro.

VERDI.— R.: El deber de matar y Los despojadores.

VICTORIA.— R.: Stella, Noticiarios.

VIENA. — R.: Satélite infernal, El guardián enmascarado, Agregados.

WINDSOR.— M., S., V. y N.: El imperio del sol, Noticiarios.

YORK. — R.: La mujer robada, Noticiarios.

CINES COMUNALES

MUNICIPAL (de San Bernardo). — R.: Cuando habla la sangre, La casa del sol naciente.

NACIONAL (de Puente Alto).— R.: Con quién andan nuestras hijas, El beso mortal.

SANTIAGO (de San Bernardo).— M., V. y N.: Los asesinos, Salvados por un pelo.

PLAZA (de Puente Alto).— R.: La vividora, Los tres Chiflados en alarma en el Harén, Cómicas.

TALAGANTE.— R.: Pecado imperdonable, Mis siete hijos, Noticiarios.

Maletería LA MUNDIAL
Ofrece el más completo surtido en MALETAS, CARTERAS y VALIJAS para viajar
GUANTES
Precios considerablemente rebajados
21 DE MAYO 665

CALCETINES
120 — 140 — 170 — 190 — 200 — 220
Venta mínima: una docena. Fábrica: Bellavista N.o 0503.
Hay, además, calcetines sport, soquetes para niños, córbatas, pañuelos, medias, camisetas. NOTA: Tranvía 9 lo deja a la puerta. Micros: San Francisco-Bellavista, bajándose altura Clínica "Santa María".
SABADO ABIERTO HASTA LA 1.— TELEFONO 391478
NO CONFUNDIR: BELLAVISTA N.o 0503

Las que se anuncian

"CONTINENTE PERDIDO".— Cinematográfica Selman estrenará el martes esta película en el Real. El embrujo de las islas de China y Malasia, con todo su maravilloso exotismo, desfila ante los extasiados ojos del espectador en este grandioso film, que obtuvo el primer premio en el Festival de Venecia. Fuera de la visión espectacular de sus escenas, "Continente perdido" tiene la atracción de un relato fantástico que logra mantener el interés durante todo su desarrollo.

—oOo—

"LLENA DE VIDA".— Columbia Pictures anuncia como su más próximo estreno en el cine Windsor, una película que tiene asegurado de antemano el más completo de los éxitos. Se trata de "Llena de vida", que tiene como figura central a la notable actriz Judy Holliday, premiada como la mejor actriz del año con el "Oscar" de la Academia de Hollywood por su actuación en "Nacida ayer", y que reafirmó sus merecimientos en "El Cadillac de puro oro". Ahora, Judy Holliday, en "Llena de vida", cumple una labor simplemente admirable demostrando nuevos aspectos de sus innegables condiciones artísticas, junto a Richard Conte y al actor Salvatore Baccaloni.

—oOo—

"LAS BODAS DE ORO".— Película del sello Pel. Mex. que se estrenará el martes en el cine Santiago.

En la película "Las bodas de oro" actúan Libertad Lamarque y Arturo de Córdova en los papeles protagónicos. Es según la obra de Federico García Lorca, y ha sido dirigida por nuestro compatriota Tito Davidson, que ha pasado a ser el hombre inquieto de los seis aztecas, al dirigir varias películas en corto tiempo.

—oOo—

"NAPOLEON".— La interesante personalidad de Sacha Guitry puede definirse con la opinión de un crítico que dijera en cierta ocasión, refiriéndose al hombre múltiple en las actividades teatrales y cinematográficas: "Es uno de los genios que hacen pensar en aquellos generales, que solos, vencen a todo un ejército".

Y en realidad, Guitry personifica a tal guerrero, pues, son sus distintas facetas artísticas, realza la proeza de llevar a la pantalla la biografía más completa del Emperador de los franceses, con un guión escrito con su habitual destreza.

El film ha sido titulado con el nombre del héroe: "Napoleón", caracterizado por Raymond Pellegrin, y será exhibido en fecha próxima en los cines Plaza y Pacífico.

CINE

"LA DULCE ENEMIGA".— Fue un suceso ayer el estreno de la película "La dulce enemiga", en donde se luce la actriz azteca Silvia Pinal, en esta excelente producción dirigida por nuestro compatriota Tito Davidson.

Esta película permanecerá varias semanas en la cartelera.

—oOo—

"EL CASTILLO COLDITZ".— Esta película narra el drama de una gente tenaz, de gran valor, y con un gran sentido del humor. Es un film repleto de agonizante suspenso, de momentos de punzante tristeza y de intensa frustración, aliviados con situaciones que hacen explotar en carcajadas. Esta película Warner Bros está basada en incidentes reales que sucedieron en el castillo del mismo nombre. John Mills, Eric Portman y otros excelentes actores tienen estupendas participaciones en esta cinta, que desde ayer es la atracción en el cine Cervantes.

—oOo—

"MARCELINO, PAN Y VINO".— El último éxito del cine español de carácter mundial, llegará el lunes al ecran del cine Continental. Tanto la crítica y el público han brindado los mejores elogios en torno a la obra literaria de José María Sánchez, y que el cine español supo captar, con intensa emoción, la sencillez, la dulzura y la fe de un niño de 5 años, que supo llegar hasta el corazón del Salvador.

—oOo—

"GIGANTE".— Este es el último film de James Dean, que hace la más descollante caracterización de su breve carrera. Elizabeth Taylor, Rock Hudson, Carrol Baker, Jane Withers, Chill Wills, Mercedes McCambridge y Sal Mineo, también se distinguen en caracterizaciones estelares y secundarias, que hacen del drama una verdadera joya cinematográfica.

Esta cinta inició su tercera semana de exhibiciones en los cines Central y Santa Lucía.

—oOo—

"VIOLETAS IMPERIALES".— El cine Auditórium nos comunica que recientemente ha firmado contrato con Internacional Films, para exhibir la superproducción a todo color del cine español, "Violetas imperiales", con Carmen Sevilla y Luis Mariano.

"Violetas imperiales" será reestrenada el lunes en la sala que nos ocupa, en copia nueva y completamente corregida.

JAMES DEAN
ELIZABETH TAYLOR
ROCK HUDSON
EN LA GRANDIOSA
PRODUCCIÓN DE
GEORGE STEVENS
GIGANTE
CIA. NAC. WARNER BROS DE TEATROS
HOY 3a SEMANA
CENTRAL
2-6-Y 10 PM.
SANTA LUCIA
2-6-Y 10 PM.
Mayores y Menores

"LA VIUDA ALEGRE" OFRECE HOY EL SATCH CON UN BRILLANTE CUADRO

Homenaje a periodistas del Ecuador

La Compañía de Operetas y Zarzuelas, cuya temporada en el Teatro SATCH, continúa realizándose con sostenido sucesso, anuncia para las funciones de tarde y noche, la más celebrada página del género de opereta, "La Viuda Alegre", de Franz Lehar.

La divulgada página de Lehar, será animada por un brillante cuadro de intérpretes. "La viuda" será cantada por la soprano Josefina Pulgsech; "Valencienne", por Victoria Sportelli; "Danilo", por Jorge Vardas, y "Rosillón", por Mario Fontana. Completan el reparto Luis Bellido y Juan Bautista Font.

La función de la noche, será en honor de los periodistas ecuatorianos visitantes.

¡QUE GRACIOSO Y ORIGINAL!

Chaplín Malabarista

Hoy, en vermut familiar a las 6.20 y noche 9.40, en el Nuevo Circo Las Aguilas Humanas 1957

Las notas cómicas en el múltiple y brillante Nuevo Circo Las Aguilas Humanas 1957, son de fino estilo, muy regocijantes y mantienen al auditorio en constante hilaridad.

¡Qué divertidos y alegres son los tonies, clowns y payasos del Nuevo Circo 1957 del Teatro Caupolicán!

¡Cómo ríen las familias, los adultos y niños ríen jubilosamente con "CHAPLIN MALABARISTA", el excéntrico norteamericano Elmer, mímico sin palabras, excelente imitador del bufo inglés y malabarista de gran espectáculo!

El "Chaplin Malabarista" es la matización cómica del nuevo Gran Circo Chileno Cóndor... Chaplin Malabarista resalta con luces propias entre la vertiginosa agilidad de los diestros marroquíes, troupee "Los Hassanis"; el resplandor españolísimo de los barristas-toreros Trío "Los Oliveras", y la precisión y elegancia del hábil alemán Eldino, sorprendente malabarista sobre el alambre technicolor.

HOY, DOS FESTIVALES PARA LOS NIÑOS.— Hoy miércoles 25 habrá dos funciones: vermut familiar a las 6.20 y nocturna a las 9.40. Todos los niños tienen admisión al "Caupolicán" a mitad de precio a todas las localidades.

Hoy... ¡para encanto y alegría de los niños!, en el "Caupolicán" la amorosa Cía. Avícola de Pajaritos Artistas Baby Circus "Performing Birds", de la televisión neoyorquina; la monita KUKI y el divertido Colegio de Perros Comediantes y la cebra mágica del enanito argentino Laurito.

Próximo sábado 28 y domingo 29, cada día tres funciones selectas en el "Caupolicán": matinée infantil a las 3, vermut 6.20 y nocturna 9.40.

Buena Interpretación

LA REVISTA "La verdad tiene su aro", estrenada recientemente por el elenco revisteril del Bim Bam Bum, que dirige Buddy Day, se incorpora a los más brillantes títulos estrenados por la Compañía del Opera. Tiene esta revista hermosos y bien logrados cuadros en que destacan la amable presencia de la hermosa vedette Nyta Dover; del humorista Verdaguer; de la cantante Lilian Martin.

Pero, sin duda alguna, destaca con perfiles propios la muy bien lograda realización del cuadro titulado "Candilejas" en el cual el actor Chito Morales hace una muy lograda interpretación e imitación del bufo Chaplin. Tiene este número ternura y comicidad y es sin duda alguna el trabajo de más elevada calidad que le hemos visto a dicho actor.

TEATRO

COMEDIA DE LAUTARO GARCIA.— El Teatro Experimental de la Universidad de Chile, viene preparando la obra del comediógrafo, escritor y periodista chileno, Lautaro García, intitulada "Ya nadie se llama Daidemia", que dará a conocer en el escenario del Teatro Talía.

"MAMA ROSA".— Esta pieza de Fernando Debesa permanecerá en la cartelera del Antonio Varas hasta el próximo domingo.

TEATRO DE ENSAYO.— En la sala Camilo Henríquez continúan las presentaciones del sainete de Carlos Cariola "Entre Gallos y Medianoche", buen éxito del Teatro de Ensayo de la Universidad Católica.

MATINAL PARA NIÑOS.— Para el próximo domingo se anuncia en el Santa Lucía una nueva presentación de la "Caravana Infantil del Tío Remus", espectáculo para niños e interpretado por niños.

Conoceremos mañana el film "Extraña Obsesión"

Eleanor Parker, que recientemente se echó a cuestas la tarea de interpretar tres difíciles papeles a la vez, es una de las más competentes actrices de la pantalla, como lo comprueba el hecho que ha recibido tres nominaciones para premios de la Academia de Hollywood. En su más nueva película titulada "Extraña Obsesión", Eleanor desempeña el papel de una mujer víctima de esquizofrenia, quien, atormentada por secretas pasiones, lucha denonadamente para escapar a una vida de pecado.

Ella aceptó el papel principal en la película citada, en primer lugar, por las grandes oportunidades que la caracterización le ofrecía y, enseguida, porque le gustó mucho el personaje. Todos nosotros, de acuerdo con la actriz, tenemos un lado bueno y uno malo, pero la educación, el hogar, el ambiente que más tarde nos rodea, influye en hacer triunfar un lado o el otro.

El estreno de "Extraña Obsesión", en metroscope, se llevará a cabo en el día de mañana, en los Teatros Metro y Califor-

FERRUCCIO TAGLIAVINI, el "divo" italiano, que reaparece mañana junto a la soprano Virginia Zeani en la ópera "Manón" de Massenet.

AMERICO VARGAS EN FINA OBRA FRANCESA

La comedia "Cabezas de Jíbaros", estrenada recientemente por la Compañía de Américo Vargas en el íntimo escenario del Marú, ha servido para apreciar a este estimable actor en una nueva fase de su rica gama histriónica.

La comedia humorística de Regnier, en versión castellana de Silvia Fernández de Navillan y Luis Alberto Heiremans, da lugar al querido actor chileno a la realización de tres interpretaciones disímiles en un sólo papel, hábilmente secundado por Pury Durante, Orieta Escames, Jorge Quevedo y Calvin Lira.

"Cabezas de Jíbaros" ocupará el cartel de las dos funciones de hoy.

MAÑANA
CINE YORK
FONO 66687
¡UNA COMEDIA ROMANTICA REBOSANTE DE BUEN HUMOR!
20th Century-Fox presenta a
MARILYN MONROE
en
NUNCA FUI SANTA
(BUS STOP)
COLOR por DE LUXE
CinemaScope

CRITICA DE EE. UU. ELOGIA AL PIANISTA ALFONSO MONTECINO

Ejecutará en Santiago obra de J. S. Bach

Especialmente invitado por el Instituto de Extensión Musical de la Universidad de Chile, el pianista Alfonso Montecino acaba de llegar de los Estados Unidos para ofrecer, en cuatro conciertos, "El Clavecín Bien Temperado", de J. S. Bach.

Alfonso Montecino, ganador en 1954 de la medalla Bach, de la Fundación Internacional Harriet Cohen, es, en la actualidad, uno de los grandes intérpretes de la obra de Bach, y en los conciertos ofrecidos en Estados Unidos, Francia, Argentina y otros países latinoamericanos ha merecido las más elogiosas críticas.

El "Washington Star" aplaudió sin reservas la ejecución de Montecino, en la Galería Phillips, del "Clavecín Bien Temperado", de Bach, en su edición del 26 de marzo de este año. "Es evidente —escribe Frank C. Campbell, crítico musical del "Washington Star"— que Montecino ha estudiado las obras de Bach con respeto, seriedad y un fervor casi religioso. Las melodías se suceden las unas a las otras con tanto cuidado que el que escucha podría creer casi que el pianista está construyendo la música nota tras nota, frase por frase, en ese preciso instante, en vez de estar reconstruyendo aquellas líneas concebidas y escritas hace más de doscientos años. En los momentos más felices de su ejecución, que por cierto son frecuentes, se producen contrapuntos de claridad cristalina, matices de exquisita moderación y sentimientos de profunda nobleza".

"A juzgar por su técnica y su musicalidad —dice Paul Hume, crítico del "Washington Post"—, Montecino posee esa profunda veneración por las obras de Bach que caracterizan a algunos de los más famosos músicos del mundo". Montecino, agrega Hume, brindó a sus oyentes toda la gloria que encierran los preludios y fugas, "transfiriendo al piano con maestría" la música escrita para el clavicordio.

Regresa de jira la Orquesta Sinfónica

Regresa hoy la Orquesta Sinfónica de Chile, que bajo la dirección de Víctor Tevah y Marco Dusi, en un mes de jira por todas las más importantes ciudades del sur del país ofreció un total de dieciséis conciertos sinfónicos a precios módicos y cinco conciertos gratuitos para escolares.

Durante esta temporada de conciertos en las ciudades sureñas se tocaron obras clásicas y modernas, importantes del repertorio universal.

METRO · CALIFORNIA
BANDERA 141 · TELF. 83361 — YRARRAZAVAL 1564 · TEL. 498061
3.—, 6.15 y 9.30 P. M. — 3.45, 7.— y 10.— P. M.
La M-G-M presenta en CINEMASCOPE y METROCOLOR
HOY ¡ULTIMO DIA! Té y Simpatía (TEA AND SYMPATHY)
Deborah Kerr · John Kerr
SOLO PARA MAYORES
MAÑANA
¡SENSACIONAL ESTRENO!
LOCALIDADES NUMERADAS EN VENTA
¡La historia de una mujer que vivió tres vidas diferentes!
SOLO PARA MAYORES
¡Durante el día era una joven tímida y encogida... pero en las horas de la noche se tornaba en una coqueta sin escrúpulos!
Eleanor Parker
EXTRAÑA OBSESION
Con Sonido Estereofónico Perspecta
En METROSCOPE
Coproducción de RICHARD BOONE
Una Producción Bryna
Distribuidora
Metro Goldwyn Mayer

TEATRO MUNICIPAL
1857 — Primer Centenario — 1957
MAÑANA A LAS 21.30 HORAS
"MANON"
de MASSENET
4a. FUNCION DE ABONO "B"
Con Virginia Zeani — Ferruccio Tagliavini, y Gino Caló — Romeo Morisani — Norma Benetti — Cesare Masini — Guido Pasella.
Director y Concertador:
OTTAVIO MARINI
VIERNES 27, A LAS 21.30 HORAS
Función extraordinaria a precios rebajados
"EL BARBERO DE SEVILLA"
de ROSSINI
Con Nicola Rossi Lemeni, Rena Gary Falachi, Bruno Landi, Franco Sordi.
Director y Concertador:
MANRICO DE TURA
1857 1957

HOY CITY
MAXIMO DE SUSPENSO
LOS ASESINOS
EN UN TEMA DE CRIMENES
Burt LANCASTER
Ava GARDNER

HOY Cine ASTOR FONO 392112
MATINEE VERMOUTH NOCHE
UNA HISTORIA REALIZADA EN AUTENTICOS MARCOS DE PALACIOS DE VERSAILLES Y TRIANON.
MICHELE MORGAN ☆ RICHARD TODD en
"María Antonieta"
(A LA SOMBRA DE LA GUILLOTINA)
SEGUNDA SEMANA DE EXITOS
DE LA MAS COMENTADA PELICULA DE LA SEMANA
FILMADA EN TECHNICOLOR
DISTRIBUIDA POR TWENTIETH CENTURY FOX

ULTIMA PAGINA DE ESTA EDICION
Edición de 16 páginas.— Precio $ 30.—

LA NACION

MIERCOLES 25 DE SEPTIEMBRE 1957
SANTIAGO DE CHILE

Efemérides de hoy

25 DE SEPTIEMBRE

1617 — El Padre Suárez.
1688 — Rameau.
1728 — José Cugnot.
1728 — La Compañía Guipuzcoana.
1744 — Una historia fidedigna.
1810 — La Independencia en Valparaíso.
1828 — Atentados contra Bolívar.
1829 — Hernani.
1882 — Huérfanos de la Guerra del Pacífico.
1925 — Los tribunales de justicia.
1930 — Dirt-track.

EL PADRE SUAREZ.— Muere el Padre Suárez, Don Francisco, teólogo español nacido en Granada, muerto en Lisboa. Fue promotor del congruismo, que pretendía conciliar el libre albedrío humano con la presciencia de Dios. Tan bizantina materia de discusión le trajo muchas molestias, persecuciones y ayunos. A pesar de los cuales vivió 69 años.

RAMEAU.— Nace en Dijon, Jean Philippe Rameau, músico francés, autor de la olvidada ópera "Pastor y Fólur", fundador de la moderna teoría de la armonía. Dio mayor sinceridad a la declamación y más importancia al acompañamiento orquestal. Todos estos reformas, perfeccionadas más tarde por Gluck, están recién dando frutos en Alemania, donde se obliga a los cantantes a ser a la vez buenos actores y no se toleran los galanes de enorme vientre ni las ingenuas con asposio de amas de cría.

JOSE CUGNOT.— Nace el francés Cugnot, mecánico que fue quien tuvo primero la idea de utilizar el vapor para la movilización terrestre, por lo que puede ser considerado en cierto modo como el abuelito de la locomotora. Fue un padre ejemplar, que gustaba fumar su pipa por las tardes, en el "perchs" de su casa, tomando cerveza. En el pueblo lo llamaban cariñosamente "papa coqueu".

LA COMPAÑIA GUIPUZCOANA.— Se crea la Compañía Guipuzcoana, de Caracas, que obtendría la administración de Venezuela. Anteriormente, este país había estado administrado por los Welsers, a quienes Carlos V, sin rencoro por la ortografía, llamaba los Belzers. Famosos financistas alemanes, que explotaron el país en forma bárbara y trataron a los indios como a mulas de alquiler. Los tres mosqueteros de esta empresa fueron Ambrosio Alfinger, Nicolás de Federmann y Jorge Spira. Alfinger dejó fama de ser el más cruel de todos los conquistadores de América, lo que no deja de ser una gracia. Fue muerto por los indios indignados. El dominio alemán terminó con Phillip von Hutten.

UNA HISTORIA FIDEDIGNA.— Real cédula disponiendo que la Academia de la Historia se encargue de la Crónica de las Indias. Felizmente, para los fueros de la verdad, también se encargaron varios cronistas independientes.

LA INDEPENDENCIA EN VALPARAISO.— Se proclama en Valparaíso la Independencia de Chile. Hubo fuegos artificiales.

ATENTADO CONTRA BOLIVAR.— Un fanático atenta contra la vida de Bolívar, el que sólo recibe algunas heridas leves. La tentativa fue en Santa Fe de Bogotá.

HERNANI.— Victor Hugo termina de escribir "Hernani", que desencadenaría una verdadera batalla entre románticos y clásicos. En los teatros se daban de bofetadas y palos los espectadores. En esa época Victor Hugo aún no usaba patillas ni soñaba siquiera que algún día escribiría "L'Art d'etre grand-pere".

HUERFANOS DE LA GUERRA DEL PACIFICO.— Se crea en Concepción una Escuela Agrícola para educar en ella a los huérfanos de los combatientes en la Guerra del Pacífico.

LOS TRIBUNALES DE JUSTICIA.— Se fija la jurisdicción y asiento de los tribunales superiores de justicia.

DIRT-TRACK.— Por primera vez participa un equipo extranjero en la carrera sobre "dirt-track" (pista de tierra), en Inglaterra. Fue un equipo español que empató con el local a 10 puntos.

Risas y Sonrisas

Preguntado un escritor, famoso por sus frases célebres, acerca de su concepto de un buen economista, dijo:

—El buen economista es un hombre con suficiente preparación hoy de lo que pasará mañana y para explicar satisfactoriamente pasado mañana por qué no ha ocurrido lo que él predijo.

oOOoo

Estaban preparando el programa de una fiesta de caridad, y una de las damas sugirió algunos números de violín.

—Creo —dijo una de ellas— que podríamos contratar a Violinetti. Es un gran virtuoso.

—Lo principal es que toque bien —repuso la presidenta—. No interesa su moral.

oOOoo

Dos amigos de muchos años se reunieron en su club.

—Mi querido Jonatán —dijo uno de ellos, mirando vagamente su vaso—, como soy tu mejor amigo, siento decirte una cosa... tu mujer es veleidosa.

—¡Ah! —suspiró Jonatán—, ¿de modo que a ti también te ha dado celadas?

Miscelánea instructiva

La hombra del bacalao pone anualmente alrededor de 7 millones de huevos.

—oOo—

Diez millones de yeguarizos tienen los Estados Unidos.

—oOo—

El mirasol era cultivado por los indios de América antes de que llegaran los primeros hombres blancos. Les proporcionaba aceite para los cabellos, alimento, forraje, fibra para tejidos y tintura para los mismos.

—oOo—

En París, la dirección del Metropolitano (tren subterráneo) recibió un sobre conteniendo 400 francos y esta nota: "Cuando era joven estudiante, viajé con frecuencia en primera clase con billete de segunda. Hoy les devuelvo la diferencia".

—oOo—

Un diario de Nueva York pagó una vez a Charles Dickens la suma de diez mil dólares por un cuento que demandó al autor dos semanas de trabajo.

—oOo—

Mozart, sin dinero con que comprar leña para calentar su cuarto, se entretenía los ratos muertos componiendo temas mientras escribía su inmortal. El genio creador más grande de su tiempo fue arrojado en una tumba de indigentes.

—oOo—

Durante un período de seis años, Thomas Alva Edison produjo como término medio una invención por mes.

—oOo—

Cada vez que se embarca un animal por la Seaboard and Western Airlines de los EE. UU., en vez del letrero de costumbre, "¡Frágil, con cuidado!" se pone: "¡Frágil, con amor!".

—oOo—

La primera biblioteca pública de Grecia fue fundada en Atenas por Pisistrato, en el año 540.

—oOo—

Cuando Blas Pascal tenía solamente 10 años de edad, ya empezaba a asombrar al mundo con sus ideas.

Anecdotas

Cierto compositor mediocre que insistía en tocar sus propias obras en todas las reuniones sociales a las que era invitado, le preguntó una vez a Camilo Saint-Saens:

—Dígame, maestro, ¿comparte usted mi esperanza de que, de aquí a cien años, aún siga tocándose la música que yo compongo?

—¡Oh, sí, maestro! —contestó con lúgubre calma el gran músico— Todo depende de que para entonces aún siga usted vivo.

IDEAL COMO REEMPLAZANTE. Después que Woodrow Wilson, el gran estadista norteamericano, fue electo Presidente, comenzó a sufrir el asalto de los políticos y de los correligionarios que pretendían lograr miles de empleos. Todas las mañanas, Wilson recibía cartas y visitas de aspirantes a colocación en todas las ramas del servicio administrativo.

Finalmente, una mañana, tan pronto como terminó de tomar el desayuno, su secretaria le entregó una carta de recomendación de un senador que le presentaba a su sobrino. Hizo pasar al sobrino, y el joven le dijo:

—Oh, señor Presidente: acaba de morirse un Vicecónsul de los Estados Unidos en las Antillas. ¿Cree usted que yo podría ocupar su lugar?

—Por mí no hay inconveniente —repuso el Presidente Wilson, ya hastiado—. Pero para eso tendrá que ponerse de acuerdo con el sepulturero.

Agenda

HOY · Sandra · MAÑANA

SAN RUFINO

GUIA DE URGENCIA

ASISTENCIA PUBLICA.— Central, San Francisco 85, fono 69191; Posta N.o 2 (Maule-Chilé), 50061; Posta N.o 3 (Compañía-Chacabuco), 91811; Posta N.o 4 (Yrarrázaval-Villaseca), 43360; Posta Providencia (Manuel Montt 368), 45671; Posta San Miguel (Gran Avenida 3294), 51454; Posta La Cisterna (Esperanto 6115), fono 23, La Cisterna.

CARABINEROS.— Prefectura General, 69151; Radiopatrullas, 67761.

BOMBEROS.— Santiago, 61171; La Cisterna, 106; Ñuñoa, 46207; Quinta Normal, 36114; San Miguel, 53096.

BOLETIN DEL TIEMPO

(Redactado a las 20 horas del día 24 de septiembre de 1957)

Buen tiempo despejado se ha observado en la mayor parte del país. En la zona austral ha seguido con nublados locales y vientos predominantes de variada intensidad. En la región antártica se produjeron nevadas locales.

PRONOSTICO

Seguirá bueno desde Arica hasta Chiloé, con nublados en las zonas norte y sur, y, en general, despejado en el centro. La perturbación austral continuará intensificándose.

INFORMACIONES DE SANTIAGO

Temperatura del aire (día 24).— Máxima: 22.9 grados C. a las 15 horas 10 minutos.— Mínima: 6.8 grados C. a las 7 horas 30 minutos.

Humedad relativa del aire (día 24).— Máxima: 97 por ciento, a las 7 horas 40 minutos.— Mínima: 45 por ciento, a las 13 horas 50 minutos.

SOL (día 25).— Salida a las 6 horas 28 minutos.— Puesta a las 18 horas 42 minutos.

LUNA (día 25).— Salida a las 7 horas 31 minutos.— Puesta a las 21 horas 6 minutos.

FASE: Cuarto creciente el día 30.

TIEMPO PARA SANTIAGO

Bueno.

SAN CIPRIANO

TURNO DE FARMACIAS

Del 21 al 28 de septiembre

Prado, Independencia 2812; Universitaria, Avenida Universitaria 704; Walsmac, Recoleta 2120; San Pablo, San Pablo 1796; Cumming, Agustinas 2299; Delgica, Mapocho 6181; Andrade, J. J. Pérez 4221; Quinta, Nueva Imperial 4478; Benjerodt, Avenida Bernardo O'Higgins 2803; Ruiz, Bascuñán 1871; Victoria, Cochrane 1400; Ibetta, Estado 101; Nobel, Avenida Matta 1100; Arriaran, San Francisco 1304; Campló, Portugal 497; San Judas Tadeo, Santa Elena 1344; Indovina, Gran Avenida 9250; Millaray, Abeauqui 5070; Las Lilas, J. M. Infante 273; Las Condes, Goyenechea 3362; Larrain, Avenida Larrain 6877; Central de Macul, J. Pedro Alessandri 2120.

NOTA.— El artículo 61 del Reglamento de Farmacias establece que el turno nocturno es sólo para el despacho de recetas y el expendio de medicamentos de urgencia, y será atendido después de las 21 horas por la rejilla correspondiente.

TENIDA DE COCTEL: CUERO Y ORO DE 22 QUILATES.— Vemos aquí una original tenida de coctel, ¡confeccionada en cuero! Tráfase de una vestimenta hecha de cuero de becerro muy flexible y recubierta de hoja de oro de 22 quilates. Es una creación de Mac Douglas.— Foto Intercontinental.

Jean Vilar y la Compañía de Teatro Nacional del Pueblo

HISTORIAL DEL ELENCO QUE VIENE AL MUNICIPAL

Por Eduardo MARI

La historia del Teatro Nacional del Pueblo se remonta a las postrimerías del año 1912, en que el político francés Paul-Boncour hace resaltar la necesidad de su creación, obteniendo. años más tarde, en 1920, una ley que lo crea y una subvención para que inicie sus actuaciones en el Palacio del Trocadero.

Fue inaugurado en 1920, con Fermín Gernier como su primer director. A la muerte de éste, fue sucedido por Fourtie en el importante cargo. Bajo su dirección, y con motivo de la demolición del Trocadero, el Teatro pasó a inaugurar su nueva sala en el Palacio Chaillot.

Posteriormente ha tenido como directores a Paul Abraham, Paul Adalber y, finalmente, en 1951, Jean Vilar, su actual director.

JEAN VILAR.— Nacido el 25 de marzo de 1912, en Sete, desde la edad de 12 años se gana la vida tocando violón en una orquesta de jazz y, entretanto, se apresta para licenciarse en Letras.

Preocupado por el Teatro, estudia de preferencia estos temas durante sus estudios. Ingresa a la Escuela de Teatro de Charles Dullin, que trabajaba en el Teatro L'Atelier.

Desde 1932 al 1935, con Pierre Valde comparten la administración del Atelier. Tenían 20 años, ya no era cuestión de ir en busca de otro maestro. Vivían en el Teatro y estudiaban allí mismo con Dullin. En 1937 al 1940 lo toma la guerra y el Servicio Militar.

En 1941 se le encuentra en "La roulotte" con una troupe de jóvenes artistas que hacían jiras por las provincias dando una función cada noche a través de 150 pueblos. Gran lección y experiencia.

En 1943 crea su propia troupe y pone en escena y actúa en el Theatre de Poche "Orange", de Strindberg y "Cesaire", de Jean Schlunberger.

De pronto fue en Avignon que alcanzó celebridad. El nombre de Vilar se impone. Para renovar la tradición de dar espectáculos al aire libre frente al Palacio de Urbano como antaño lo hicieran los nobles de Avignon, se escoge a Vilar. Dejándole en libertad del programa. Se creyó que presentaría Cyrano o algo parecido. El programa les sorprendió pero tuvieron la prudencia de dejarlo en libertad y desde ese momento se convierte el Festival de Avignon en el mayor acontecimiento teatral del año.

En 1951 crea en Avignon "El Príncipe de Hombourg", de Henry Kleist, y dos días después Gerard Philippe encarna "El Cid". Fue una revelación de forma dramática y de originalidad, y, además, en unas pocas noches nació un público, y no hubo esa vez un espectador que no se propusiera conseguir un Teatro para Vilar..

Algunos sugerían el Teatro de los Campos Elíseos. En una de las representaciones de Avignon estuvo presente Mlle Jeanne Laurent, quien fue a ver a Vilar y le propuso actuar en Chaillot.

De esa manera iba él a continuar la obra de Gernier. Acepta. Ocupa Chaillot e inventa las iniciales T. N. P. esperando el local, que estaba prestado a la ONU, abre la estación en Suresnes presentando "EL CID", de Brecht. De allí pasa al Teatro de los Campos Elíseos, donde presenta el "Príncipe de Hombourg."

E. M.

Verdad, aunque difícil de creer

COSTUMBRE ROMANA.— En la Roma heroica era costumbre que los aspirantes a los altos puestos públicos se presentasen ante el pueblo el día de las elecciones con vestidura blanca. "Cándida", y sin túnica: para que los ciudadanos pudieran ver mejor las cicatrices de las heridas recibidas en los combates por la patria. Este es el origen de los "candidatus", de "candere" que significa color blanco brillante.

El Rostro del Día

JUAN ESTEBAN RIOS SANDOVAL, mecánico en la Fundición Libertad desde hace 42 años, calificado como "El Mejor Obrero de Chile", título justamente merecido porque es padre de ocho hijos, de ellos dos profesionales: un teniente de la FACH y una Profesora de Estado. Los otros seis retratados son estudiantes de humanidades.

BIBLIOGRAFIA.—

"KUNDALINI"

Por JORGE DELANO

Del libro "Kundalini, el caballo fatídico", original de Jorge Délano (Coke) extractamos el siguiente párrafo:

"Para Juan Salinas ese domingo era excepcionalmente aburrido. Miró su reloj: las dieciocho y veinte minutos. En ese momento debía estarse corriendo la última carrera en el Club Hípico. A Soto, el reportero de hípica, que como de costumbre había salido con "El Decano", le encargó jugar mil pesos a "Kundalini". No se hacía ilusiones de un "batatazo", ya que el potrillo, debido a sus buenos antecedentes de familia figuraba entre los favoritos de la cátedra. Se daría por satisfecho si "Kundalini", le pagará un aromático "Directorio" con que saborear el último café de esa tediosa jornada dominguera. La verdad era que lo había jugado más como un homenaje a su propietario, Patricio Dickson, ex-condiscípulo suyo en el Colegio de los Padres Franceses, quien al encontrarle el jueves, le había dicho:

"Kundalini será grito... y plata; juégale mil pesos. Si no gana, me comprometo a reintegrarte el valor de tu apuesta."

"¿A qué obedecerá el cambio de nombre, a última hora, del caballo?" —se preguntó en seguida. El potrillo había sido inscrito en el "Stud Book", por su primer propietario, con el criollísimo nombre de "Chuflay"... ¿De dónde había sacado Patricio ese exótico "Kundalini", que sonaba a pasta dentrífica? ¿Se debería a que su amigo, cuya familia estaba emparentada con la nobleza británica había considerado demasiado plebeyo el nombre de "Chuflay"! Y Salinas, sonriendo, recordó entonces que, además de sangre azul, por la vena de los Dicksons había corrido, desde tiempo inmemorial, un torrente del mas puro whisky escocés, tan caudaloso como el propio Tyne."

(Del libro 'Kundalini" —página 14— publicado por la Editorial Zig Zag).

CURIOSO "MANUAL DE LOS EMPLEADOS"

He aquí el extracto de algunas de las reglas o normas que imperaban en el "Manual de los Empleados" que la casa Carson Pirie Scott y Co., de Chicago, tenía en vigor en el año 1856: "Los empleados que tengan el hábito de fumar cigarros españoles, de rasurarse en las barberías, o de frecuentar salones de baile u otros sitios de diversión, darán motivo suficiente a sus jefes para poner en duda su integridad y honradez personal".

"A los empleados del sexo masculino se les concederá una noche semanal para cortejar a las chicas y dos noches de asueto si concurren con una de ellas a alguna fiesta religiosa. Al finalizar las 14 horas de trabajo diario en la tienda, el tiempo de descanso deberá invertirse principalmente en la lectura de obras morales, de instrucción o de recreo."

TARZAN — 4989

PESADUMBRE

Por Edgard Rice Burroughs

CICUTA

Por Jorge Palacio

KID DINAMITA

Por Sam Leff

MUNDOS GEMELOS

RAMONA

Por Lino Palacio

Palabras Cruzadas

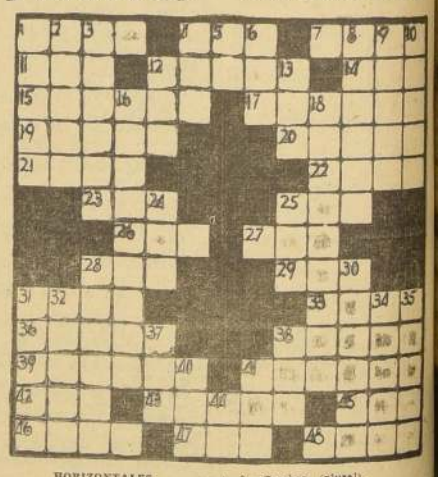

HORIZONTALES

1.—Repulsión, repugnancia.
4.—Lirio.
7.—Cuerpo compacto.
11.—Entregar.
12.—Capricho, extravagancia.
14.—Contracción.
15.—Era de los mahometanos (plural).
17.—Cubierto de nubes.
19.—Pasar la lengua.
20.—Planta arvense de la familia de las cruciferas (plural).
21.—Unicos en su especie.
22.—Precio puesto oficialmente a ciertas cosas vendibles.
23.—Liga, une.
25.—Departamento de Francia (Provenza).
26.—Rey legendario de Troya.
27.—Naturaleza, esencia.
28.—Letra griega.
29.—Onomatopeya del ruido de un golpe.
31.—Uno de los países americanos.
33.—Manto largo sin mangas.
36.—Recua de caballerías.
38.—Durazno de piel lisa.
39.—Atarán con soga o cuerdas.
41.—De color de rosa.
42.—Cabriolé de dos ruedas.
43.—Obtusos.
45.—Aparejo para cazar o pescar.
46.—Agua del mar o río agitada por el viento (plural).
47.—Dativo y acusativo de pronombre personal.
48.—Suave, dulce.

VERTICALES

1.—Nombre propio de mujer.
2.—Hechiceras.
3.—Península al sur de Rusia, en el Mar Negro.
4.—Artículo (plural).
5.—Prefijo privativo negativo.
6.—Preposición.
8.—Preparar, aderezar.
9.—Cerebro (plural).
10.—Sábalo, pez.
12.—Gran extensión de agua salada.
13.—Todavía.
16.—Devolver lo que se posee injustamente.
18.—Color jaspeado de los gallos (plural).
24.—Miembro de las aves.
25.—Tiempo, turno.
28.—Equivocaba.
30.—Sazonar con sal.
31.—Aposento de varios asientos de un teatro.
32.—Campo sin labrar.
34.—Corten las ramas de las plantas.
35.—Palo, ave palmípeda.
37.—Río de Suiza.
38.—Prejuicio insuperable que significa detrás.
40.—Impar.
41.—Especie de gorra con visera.
44.—Símbolo químico del molibdeno.

RESULTADO DEL PUZZLE