Expectación Mundial por la Supercivilización del Espacio

ASTRONOMO SOVIETICO Residente en Chile y Amigo Personal del Sabio que Descubrió las Comunicaciones EXPLICA EL FENOMENO

INVESTIGADORES SOVIETICOS CONFIRMAN TRASCENDENTAL DESCUBRIMIENTO DE SHKLOVSKY: "LOS AVISOS PROVIENEN, SIN DUDA, DE NUESTRA GALAXIA". LOS SABIOS UNEN SUS ESFUERZOS PARA LOGRAR LO QUE PODRIA SER UNO DE LOS DESCUBRIMIENTOS MAS SORPRENDENTES EN LA HISTORIA DE LA RADIO-ASTRONOMIA. LA IMAGINACION DE LOS HABITANTES DE LA TIERRA ESTA ELECTRIZADA ANTE LAS INFORMACIONES. EL PROFESOR SHKLOVSKY, CALIFICADO COMO UN "GENIO DE LA ASTRONOMIA", PIDIO LA UNION DE TODOS LOS CIENTIFICOS DE LA TIERRA PARA EXPLICARSE LOS INQUIETANTES FENOMENOS. EN NUEVA YORK DICEN: "NO HAY DUDA DE QUE EXISTEN OTROS SERES INTELIGENTES EN EL ESPACIO Y QUE ALGUN DIA ESTABLECEREMOS CONTACTOS". EN CHILE LA NOTICIA PROVOCO REVUELO. "EN LA GALAXIA HAY 10 MIL MILLONES DE ESTRELLAS, ¿POR QUE LA TIERRA SERIA EL UNICO CUERPO CELESTE CON VIDA INTELIGENTE?" INTENSO RASTREO HACIA DOS ESTRELLAS "SOSPECHOSAS" QUE ESTAN A 11 AÑOS-LUZ DE DISTANCIA DEL SOL. EN EUROPA LAS NOTICIAS PROVOCARON UN PROFUNDO IMPACTO PUBLICO. (Información en página 14)

PARA SANTIAGO: Nubosidad variable. TEMPERATURA DE AYER: Mínima, 13º C., a las 15 horas. Máxima: 22,89 C., a las 12-15

TIEMPO: Cese de las precipitaciones en la zona para presentar, en la zona central, nubosidad variable. En zona sur y austral persistirá mal tiempo. El norte grande, seguirá

LA NACION

AÑO XLIX — SANTIAGO DE CHILE — MIERCOLES 14 DE ABRIL DE 1965 — PRECIO: Eº 0,20 — N.o 17.297

Edición de 22 páginas — En dos secciones

Crónica. Págs.	1 a 3 y 6 a 9	Social. Pág.	12
Redacción	4	Cables	14
Política	5	Deportes	15 y 17
Provincias	11	Hípica	18 y 19
Económicos	12	Teatros	20 y 21
		Magazine	22

Damnificados se Unen Para la Reconstrucción

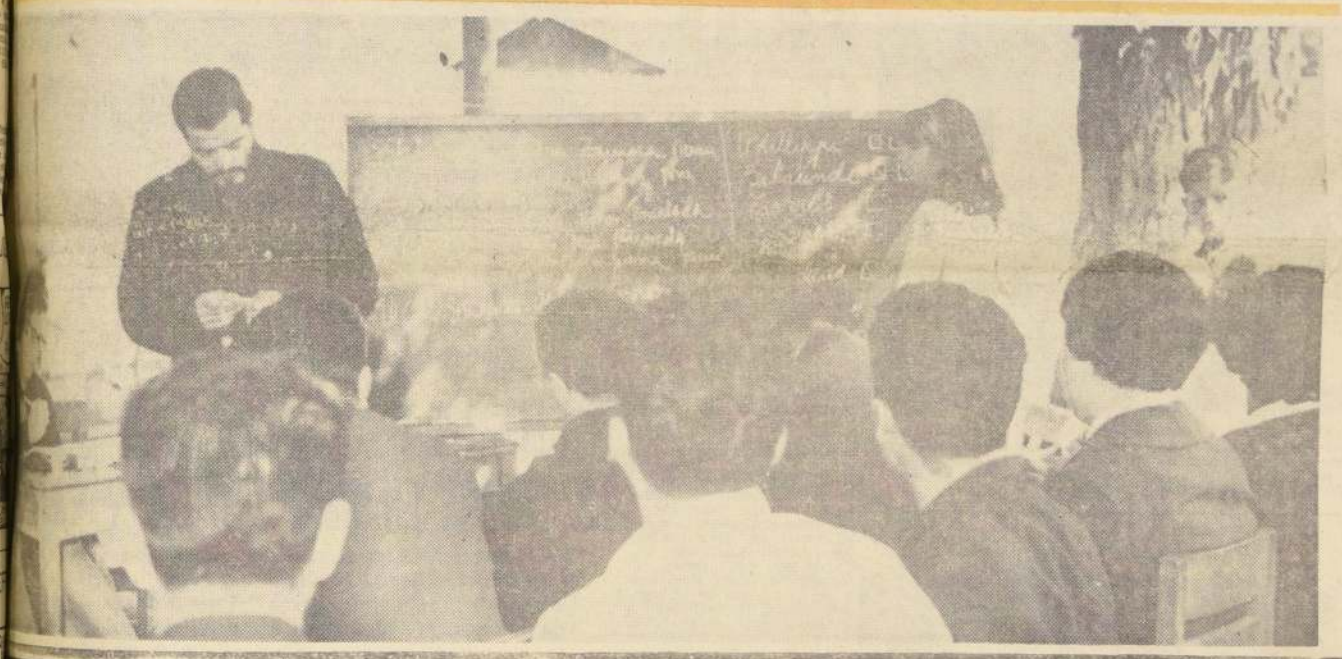

Solidaria y emocionante respuesta al llamado del Presidente Frei. Hay dos Juntas de Adelanto trabajando en Cabildo y Petorca, y cuatro Juntas de Vecinos en Valle Hermoso, La Chimba, Placilla y Hierro Viejo. Enfrentan la tarea con la asesoría de funcionarios de la Promoción Popular.

Otras dos Juntas de Adelanto —Cabildo y Petorca— y cuatro Juntas de Vecinos —Valle Hermoso, Placilla, La Chimba y Hierro Viejo— quedaron constituidas en la zona damnificada por el terremoto del 28 de marzo, según informó Sergio Wilson, jefe de los equipos de promotores comunitarios que Promoción

(PASA A LA PAGINA 6)

Comenzó a funcionar el Centro para el Desarrollo de la Comuna de Nogales. De esta manera los damnificados se unen para reconstruir y para solucionar los problemas. Este Centro incluye a las localidades de El Cobre, El Melón, Artificio y La Peña; está presidido por Gustavo Philippi. En el grabado, un asesor de Promoción Popular, que enseñó las ventajas de la reorganización de las comunidades, preside el escrutinio de la votación.

TARDARON EN EL SENADO PRESTAMOS DE CAJAS A LOS DAMNIFICADOS DEL SISMO

(Información en página 5)

Solución Integral Para Locomoción Colectiva

Cada 5 años se renovará todo el material de locomoción. Habrá seguro contra accidentes para pasajeros y chofer. Las nuevas tarifas: $ 120 de día y $ 180 de noche y festivos. ESCOLARES PRIMARIOS NO PAGAN; Tarifa especial en liebres para los estudiantes nocturnos.

(Información en página 6)

Venimos a Chile a Llevarnos la Copa", Aseguran Los Uruguayos

Gran programa doble para mañana en el Estadio Nacional: Peñarol disputa el desempate con Independiente por el Campeonato de Campeones de América. La Selección de Perú se mide con Chile, íntegramente A BENEFICIO DE LOS DAMNIFICADOS

Los integrantes del equipo uruguayo de fútbol, Peñarol, de Montevideo, llegaron a Santiago cuando la ciudad estaba por una lluvia implacable. Las estrellas del fútbol se refugiaron en las habitaciones del hotel con el ánimo dispuesto para hablar... EN EL GRABADO, los ases del equipo visitante en tranquilo y obligado retiro en las habitaciones del céntrico hotel. (INFORMACION EN PAG. 15)

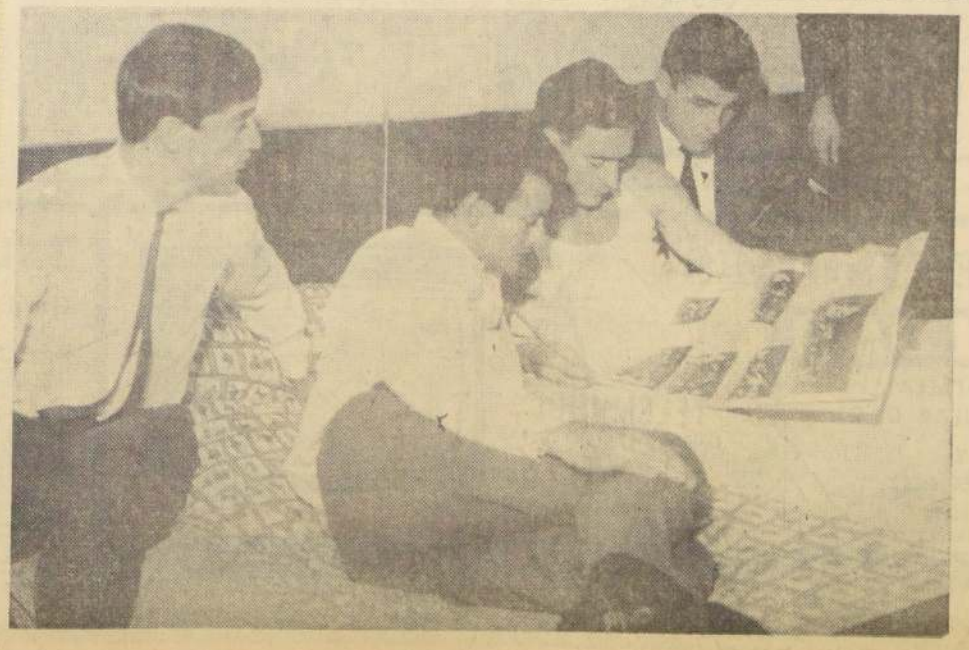

ECONOMISTAS RESPONDEN A EDUARDO FREI

El Presidente Eduardo Frei recibió ayer de manos del Secretario Ejecutivo de la CEPAL, José Antonio Mayobre, la respuesta a la carta enviada por el Primer Mandatario a los cuatro economistas, Mayobre, Carlos Sanz de Santa María, del Comité Interamericano para la Alianza para el Progreso; Felipe Herrera, del Banco Interamericano de Desarrollo, y Raúl Prebisch, del Comité Interamericano de Comercio y Desarrollo, cuyo texto se refiere a la integración económica del Continente.

Mayobre, que llegó a las 11.30 horas al país, trajo la respuesta desde México, punto de reunión de los cuatro expertos. Acompañado del Canciller Gabriel Valdés, el Secretario Ejecutivo hizo entrega del documento, minutos antes de iniciarse la reunión del Consejo de Gabinete, realizada al mediodía de ayer.

Según se informó en la

(PASA A LA PAGINA 6)

APORTE DE "COPEBENE" A DAMNIFICADOS

UN VALIOSO APORTE PARA sus socios damnificados realizó COPEBENE por acuerdo de su H. Consejo. De acuerdo con esta iniciativa, se despachó un camión a la zona devastada, transportando 550 bultos conteniendo artículos de primera necesidad como tallarines, arroz, azúcar, lentejas y leche. Realizaron el reparto los consejeros señora Helda Rodríguez Bravo y señor Sergio Cruzat Ortega. Al tomar este acuerdo, COPEBENE consideró la crítica situación por la cual atraviesan los habitantes de la zona, especialmente sus socios, a quienes envió su ayuda solidaria. EN EL GRABADO, en el momento de partir el camión con ayuda, de izquierda a derecha, los señores Sergio Cruzat Ortega, consejero; Alejandro Arroyo, gerente, y Omar Venegas, presidente del Consejo, y público y personal que cooperó en la carga de la ayuda.

CON 1.614 BULTOS EL "TREN DE LA SOLIDARIDAD" LLEGO A TEMUCO

Hoy sale a las 8 horas en dirección al norte.— A su paso por Púa se agregarán diez vagones cargados con madera donación de la comunidad de Curacautín.— Esta noche, el convoy se detiene en San Rosendo

A las 15.25 horas de ayer llegó a la Estación de Temuco el "Tren de la Solidaridad". Este convoy salió el lunes desde Puerto Montt con destino a Alameda. A su paso por todos los puntos de la red sur de ferrocarriles recoge las donaciones que envían las diferentes comunidades para los miles de damnificados en las provincias de Valparaíso, Aconcagua y Coquimbo, a raíz del terremoto del pasado 28 de marzo.

Este convoy llegó a Temuco cargado con 1.614 bultos. Entre las especies se anotaron fecevs de sacos de papas provenientes desde Puerto Montt, Alerce y Tehuelda; conservas enviadas por Calbuco; trigo y azúcar enviadas por los vecinos de Puerto Varas, Frutillar y Fresia.

El largo convoy sale hoy nuevamente, a las 8 horas desde Temuco en dirección al norte. Hoy, a su paso por la Estación de Púa, se agregarán otros 10 vagones con madera, donados por los industriales de Curacautín. Más tarde llegará hasta San Rosendo donde se cargarán todos los envíos reunidos en Concepción y Tomé.

De acuerdo a la forma como se ha desarrollado este itinerario se aguarda para mañana el arribo del tren a Alameda. Desde allí los envíos serán transportado a la zona damnificada. El Gobierno, a través de los funcionarios responsables que están a cargo de la repartición de víveres y socorro en general, hará llegar las donaciones a las familias en desgracia.

La organización de la marcha del "Tren de la Solidaridad" por la red sur, fue posible a raíz de un convenio entre Ferrocarriles del Estado y la Consejería Nacional de la Promoción Popular.

CON GRANDES CENTRALES DE COMPRA SE REBAJARAN PRECIOS DE LAS MERCADERIAS PARA EL CONSUMIDOR

Ya se han organizado Centrales de Compras en Antofagasta, Valparaíso y Talca.— Se está trabajando en otras una cuarta en Santiago y luego se extenderán a todo el país.— Constituyen una de las herramientas más eficaces para abaratar el costo de la vida y combatir la inflación

Con el objeto de rebajar los precios al consumidor y permitir al comercio minorista la adquisición de mercaderías en grandes partidas, reduciendo sus costos, el Ministerio de Economía está promoviendo la formación de Centrales de Compras, que se extenderán de norte a sur del país.

Por el momento, se han constituido tres: en Antofagasta, Valparaíso y Talca, y, en la actualidad se trabaja para organizar la cuarta en Santiago.

Alfonso de los Reyes, experto en comercio y asesor del Ministro de Economía en materia, ha definido las Centrales de Compras como una de las herramientas eficaces para combatir la inflación y abaratar el costo de la vida.

Al explicar su papel e importancia, dijo que se trataba de un recurso que permitía al minorista adquirir sus mercaderías a un menor precio, directamente al productor para evitar en el mayor grado posible a todo aquel intermediario que no se justifique.

A modo de ejemplo citó el caso de un comerciante que sólo está en condiciones de adquirir un cajón de determinada mercadería al precio de E° 10, que le costaría 7 si pudiera pedir un total de diez. En tal situación la Central de Compras recibe su dinero; adquiere para él y otros asociados el total de cien cajones y los distribuye al mismo valor, ya que otros organismos no persiguen fines de lucro. Así, el detallista del ejemplo, recibe la mercadería a menor costo y puede vender más barato.

Agregó el señor De los Reyes que estas Centrales pagan el impuesto de compraventas sólo en la primera transferencia, ya que en la distribución no están afectas a este tributo.

Señaló, por último, que en la Oficina 32, piso diez, del Ministerio de Hacienda, estaba a disposición de los interesados los diversos rubros de la actividad minorista, con el fin de ofrecer sorarles en la formación de Centrales de Compras.

Chile, Perú y Colombia aplicarán igual tipo de Reforma Agraria

Este es el primer paso a la integración, expresaron Embajadores de Perú y Colombia al salir de una entrevista con el Presidente Frei

Conversaciones preliminares sobre los caminos que se emplearán para iniciar la integración latinoamericana, comenzaron ayer Chile, Colombia y Perú.

Los Embajadores de Colombia, Antonio Lemos Guzmán, y de Perú, Armando Revoredo Iglesias, se entrevistaron con el Presidente Frei, mientras otro tanto hacían con los Presidentes de Perú y Colombia, los Embajadores respectivos en cada uno de estos países.

—Estamos en las conversaciones preliminares de un esfuerzo conjunto para establecer una garantía internacional para la Reforma Agraria en los tres países, explicó a la salida de la reunión el Embajador peruano.

"Nuestros países son en América, con muy pequeñas diferencias, los que presentan situaciones más similares en este terreno, por lo tanto, estamos en condiciones de aplicar un mismo sistema de Reforma Agraria.

"Como el principio antiguo de la indemnización previa al que se le expropia la tierra es absurdo, estamos considerando la mejor manera de pagar a los particulares sus haciendas. Una manera sería emitir bonos, de los cuales el primer responsable sería el país emisor, con el respaldo de un aval internacional que podría ser el Banco Interamericano de Desarrollo (BID) u otro organismo de tal categoría.

"Nosotros estamos totalmente de acuerdo con la política de Reforma Agraria emprendida a este respecto por el Presidente Frei, la cual fue expresada muy nítidamente en su discurso pronunciado en la Conferencia de la FAO, en Viña del Mar. Como nuestra situación es parecida, creemos que éste será el primer punto del plan de integración".

—Estamos en las conversaciones preliminares de un esfuerzo conjunto para establecer una garantía internacional para la Reforma Agraria en los tres países, informaron los Embajadores de Perú, Armando Revoredo, y de Colombia, Antonio Lemus, a la salida de una entrevista que sostuvieron ayer en la mañana con el Presidente Frei. EN EL GRABADO, conversan con los periodistas.

PERSONAL DE LA U. DE CHILE DONA UN DIA DE SUELDO

El Rector de la Universidad de Chile, Eugenio González, dirigió una circular a los Institutos, Escuelas y Servicios Universitarios, solicitando al personal la erogación voluntaria de un día de sueldo en beneficio de los damnificados del sismo del 28 de marzo último.

En su comunicación, el Rector pidió al personal cuyas rentas sean inferiores a los E° 300, la donación de mediodía de sueldo, y a quienes ganan una cifra superior, un día completo. Circularán listas especiales entre los diferentes servicios a fin de hacer los descuentos correspondientes.

Agrega en su nota que los Institutos especializados de la Universidad de Chile trabajan, dentro de sus tareas normales, en el estudio y resolución de los problemas científicos y técnicos derivados de las características sísmicas de nuestro territorio. Estos, como en otras ocasiones, están prontos a colaborar con los planes de reconstrucción que acuerden los Poderes Públicos; pero que, además, la Universidad debe hacer presente su espíritu de solidaridad, concurriendo directa e inmediatamente en ayuda de los damnificados, entre los cuales se cuentan numerosos miembros del personal universitario de modestos recursos.

DIA DE LAS AMERICAS CELEBRA HOY EL INSTITUTO PANAMERICANO

Los actos oficiales se inician a las 11 horas, con una romería a los monumentos de los próceres de la independencia

Hoy, Día de las Américas, el Instituto Panamericano de Cultura lo celebrará oficialmente con un programa de actos cívicos que se iniciará a las 11 horas. Una romería patriótica a los monumentos de Bernardo O'Higgins, José de San Martín y Simón Bolívar; un acto cultural en el Liceo N° 1 de Niñas y una comida de confraternidad, son las tres actividades principales del día.

Dirigentes del Instituto Panamericano colocarán ofrendas florales al pie de los monumentos a los próceres, mientras rinden honores la Guardia del Ministerio de Defensa Nacional y una banda militar.

Este es el único acto oficial de homenaje autorizado por el Director del Ceremonial del Ministerio de Relaciones Exteriores y por el General en Jefe de la Guarnición de Santiago.

A las 12 horas se desarrollará el acto literario preparado por las alumnas del Liceo N° 1 de Niñas "Javiera Carrera", que dirige Marina Silva.

En esta ocasión harán uso de la palabra el vicepresidente del Instituto Panamericano, general de división (R) Teófilo Gómez Vera, y el Embajador de Uruguay, Julio César Vignales.

El Canciller Gabriel Valdés presidirá esta noche la comida de confraternidad panamericana, en el Club de la Unión. A ella concurrirán la totalidad de la representación diplomática americana: el Ministro de Relaciones Exteriores, Santiago, Manuel Trucco y otros invitados. Ofrecerá el acto el Director del Instituto, profesor Germán Gandarillas, y hablará en representación del Cuerpo Diplomático, el Embajador de Paraguay, Alberto Caballero, quien invitará a nombre del Decano de los señores Embajadores americanos, que es ante la Moneda.

60 MIL DOLARES DIARIOS SIGNIFICA AL PAIS LA HUELGA EN MINA DISPUTADA LAS CONDES

Trabajadores demócratacristianos piden intervención del Subsecretario, Emiliano Caballero, para dar solución al pliego. Quieren discutir puntos anexos del petitorio, antes que el porcentaje de reajuste.— Compañía mantiene oferta del 42 por ciento. trabajadores transan hasta en un 55%

El sector demócratacristiano de los trabajadores de la Compañía Minera Disputada Las Condes, del Campamento Pérez Caldera, visitó ayer al Subsecretario del Ministerio del Trabajo, Emiliano Caballero, para solicitar su intervención a fin que se proceda en las conversaciones directas al estudio de los demás puntos del pliego de peticiones, dejando para el final la discusión del porcentaje de reajustes.

30 DIAS DE HUELGA.— Los dirigentes declararon a LA NACION, que después de 30 días de huelga y de numerosas conversaciones directas y ante la Junta de Conciliación, nada se ha avanzado en la solución de su pliego de peticiones, en atención a que la parte patronal mantiene su ofrecimiento de otorgar sólo un 42% de reajuste en sueldos y salarios. Al no haber acuerdo sobre este primer punto, ya que los trabajadores de un 120% que solicitaban, rebajaron sus peticiones a un 80%, no se han tratado los puntos restantes del pliego quedando estancadas las conversaciones.

NUEVAS PO[illegible] Los dirigentes [illegible] las asambleas a [illegible] ra hacer nuevas [illegible] nes con el objeto [illegible] camino de una [illegible] jando sus pretensiones [illegible] 70%, que se podría [illegible] en un 55% de aumento [illegible] saldo del 15% en [illegible] las regalías y bonos [illegible] satorios. Este 15% [illegible] ofrecido extraoficialmente [illegible] la Compañía, [illegible] aceptado por los [illegible] para oficializarlo. [illegible] ña mantuvo su [illegible] 42%.

PERDIDA DE [illegible] RES DIARIOS.— [illegible] tos mismos dirigentes [illegible] ralización de esta [illegible] producción de cobre [illegible] ca al país una pérdida [illegible] de 60 mil dólares. [illegible] ellos desean que [illegible] pronta solución a [illegible] ma, tanto por el [illegible] economía nacional, [illegible] tuación del personal.

Agregaron que [illegible] tan un mayor porcentaje [illegible] sus reajustes, en [illegible] las condiciones de [illegible] bajo en ese [illegible] inhóspitas y en [illegible] los trabajadores [illegible] a sus fa[illegible] o cerca de los [illegible] incurren en [illegible] alimentación de [illegible] familiares. Por otra [illegible] ñalaron, la Compañía [illegible] dió parcialmente [illegible] de empleados de [illegible] sueldos, mientras [illegible] el pliego, con el [illegible] 38,4%, discriminando [illegible] sentido para otros [illegible] tanto.

TRASLADADA MATERNIDAD DEL HOSPITAL "ENRIQUE DEFORMES"

Servicio Nac. de Salud iniciará de inmediato reparaciones del hospital porteño, averiado por terremoto

La Maternidad del Hospital "Enrique Deformes", de Valparaíso, fue trasladada al Sanatorio de esa ciudad, por acuerdo adoptado por el Servicio Nacional de Salud, en consideración a los cuantiosos daños materiales que sufrió el establecimiento a consecuencias del violento sismo que afectó a la zona central norte del país el domingo 28.

Se dispuso, asimismo, el traslado de niños al Sanatorio Marítimo de Viña del Mar y al Hospital Thierry.

Ambas medidas fueron adoptadas para iniciar de inmediato los trabajos de reparación del establecimiento asistencial dañado por el terremoto.

Por otra parte, según disposición del Servicio, se ha continuado repartiendo a los establecimientos de la zona devastada la donaciones de medicamentos en las localidades de La Calera, La Ligua, San Felipe, Curimón, Putaendo, Catemu, Llay-Llay, Quillota, La Cruz, San Pedro, El Melón, Cabildo y Limache.

La Central de Abastecimientos del Servicio ha recibido donaciones destinadas a la zona del sismo, de los Laboratorios Bayer, Shering y Columbia, consistentes en vitaminas y calmantes, además de 500 bolsas de goma para agua caliente, obsequiadas por el Comité Nacional de Navidad.

PROFESORES DE ÑUÑOA SE REUNEN

Se cita a todos los profesores del VI Sector (Ñuñoa), que pertenecen a la Democracia Cristiana, a una reunión que se efectuará HOY martes, a las 18.15 horas, en Irarrázaval N° [illegible]

BEN CASEY

BEN CASEY ACONSEJA:
LA TRANQUILIDAD DE MAÑANA SE OBTIENE CON EL ESFUERZO DE HOY
DEPOSITE SUS AHORROS EN LAS ASOCIACIONES DE AHORRO Y PRESTAMOS

TELEVISION
CANAL 9 — U. DE CHILE
13.15.—Carta de ajuste.
13.30.—Presentación.
13.31.—Clases de francés.
13.44.—Telecine.
14.00.—Boletín informativo.
14.15.—Cine serie.
14.40.—Historia de la tarde.
15.15.—Fin de la emisión.
17.45.—Carta de ajuste.
18.00.—Presentación.
18.04.—Telecine.
18.16.—Clase de inglés.
18.29.—Boletín informativo.
18.31.—Festival cómico.
18.37.—Boletín informativo.
18.59.—El enseña cosas.
19.14.—Telecine.
19.36.—Boletín informativo.
19.28.—SHOW Folklore Sudamericano.
20.00.—Angel del espacio.
20.05.—Balcón a la vida.
20.33.—Primera plana.
21.00.—Pantalla noticiosa.
21.15.—Dimensión desconocida.
21.40.—Esto es su vida.
22.30.—El espectáculo más grande del mundo.
23.30.—Boletín informativo.
23.32.—Fin de la emisión.

TELEVISORES
GELOSO
GRAN PANTALLA RECTANGULAR DE 23"
GARANTIA Y SERVICIO TECNICO
ENTREGA INMEDIATA
AMPLIAS FACILIDADES
TELEMUNDI
CONDELL 1589 FONO 2367
VALPARAISO
DISTRIBUIDOR AUTORIZADO
TELEMUNDI
AGUSTINAS 698 - FONO 31921
DISTRIBUIDORES GENERALES
Bonacic y Caro Ltda.
M. AUXILIADORA 937 / PRAD. 6½G AV
DISTRIBUIDOR AUTORIZADO
TELEMUNDI
PROVIDENCIA 2131 - FONO 569038

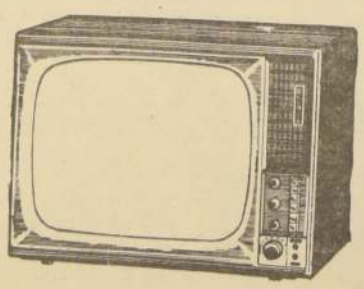

TELEVISION
Canal 13 - U. Católica
13.42.—Los Tres Chiflados.
14.00.—Servicio noticioso.
14.15.—Mientras otros duermen siesta.
15.06.—Cierre transmisión, mediodía.
18.00.—Y ahora a jugar.
18.15.—Colorín Colorado.
18.45.—Magilla Gorila.
19.09.—Miscelánea.
19.20.—Nuestro mundo.
19.40.—Comentarios internacionales.
19.55.—Hazel, (todos agradecidos).
20.20.—Noticiario francés.
20.30.—Noticias.
20.35.Telenovela histórica.
21.05.—Los defensores.
22.00.—El Reporter ESSO.
22.15.—Juntos se pasa mejor.
22.35.—La ciudad desnuda.
23.00.—La hora once, (El Hechicero).
23.55.—Cierre de la transmisión.

...o pide al Presidente Frei que viaje a Roma a inaugurar Conferencia Mundial

Director General, Dr. Binay Sen, formuló la invitación oficial, porque "había quedado profundamente impresionado por la visión y las condiciones de líder" del Mandatario chileno.— La reunión se realizará el 22 de noviembre, y en ella han hablado siempre figuras de renombre mundial

...de la República ... Frei recibió ... invitación especial ... Director General de la ... B. Sen, para ... a Roma en nombre ... a fin de que ... 110 Estados ... la FAO al Instituto ... Período de Sesiones ... Conferencia Mundial ... Organización al ... 20.o aniversario ...

... envió su invitación ... en que, durante ... hasta a Chile ... de la VIII Conferencia ... de la FAO ... había "que ... impresionado ... y las condiciones ... del Presidente ... El Director de ... un cablegrama ... General Adjunto ... para América Latina ... Silva Cruz, planteara formalmente al Presidente Frei a dictar la famosa "Disertación MacDougall", el 22 de noviembre, fecha de la inauguración de la Conferencia Bienal de la FAO.

La invitación del Director General fue transmitida formalmente ayer al Primer Mandatario por Hernán Santa Cruz.

PERSONALIDADES DE RENOMBRE

La invitación de la FAO a pronunciar la "Disertación MacDougall", está reservada a personalidades de renombre y proyecciones internacionales.

En 1959 el Dr. Sen concibió la idea de que, para realizar debidamente las Conferencias Bienales de la FAO, ellas fueran iniciadas con una conferencia sobre algún tema de interés universal, por una figura de renombre mundial para dar a esas conferencias una mayor resonancia y aseguraríes un impacto más fuerte en la opinión internacional. Aceptada la idea, la "Disertación MacDougall" estuvo a cargo del famoso historiador Arnold Toynbee, al comenzar la Conferencia de 1959; al señor John D. Rockefeller, presidente de la Fundación Rockefeller, en la de 1961, y al Presidente de la República de Tanganyika, señor Julius Nyerere, una de las más destacadas figuras políticas de Africa en la de 1963. Sus Conferencias tuvieron un profundo eco en el mundo.

Las "Disertaciones Mac-Dougall" fueron instituidas para honrar la memoria de uno de los más grandes "pioneros" de la lucha mundial contra el hambre y la mala nutrición, F. L. MacDougall. Durante la Segunda Guerra Mundial, MacDougall y Yord Boyd Orr fueron los que concibieron la idea de fundar una organización mundial para hacer frente, sobre bases internacionales, a los graves problemas alimenticios que se anticipaban para después de la conflagración, y fueron también los que indujeron al Presidente Franklin D. Roosevelt para que propusiera a sus aliados la creación de dicho organismo. El resultado fue la Conferencia de Hot Springs, Virginia, celebrada en mayo de 1943, de la que surgió, en octubre de 1945, la creación institucional de la FAO en la Conferencia de Quebec.

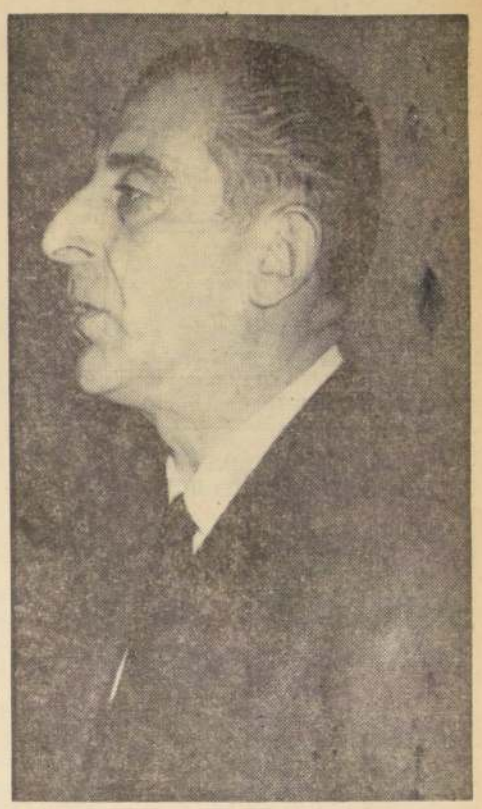

Se cumple hoy el 52.o aniversario de la muerte de Luis A. Acevedo

Primer mártir de la Aviación chilena

Hoy se cumple el 52.o aniversario de la muerte del primer mártir de la aviación chilena, Luis Alberto Acevedo, quien perdió la vida en el accidente ocurrido el 13 de abril de 1913, al caer en el río Bío-Bío, frente a Concepción, luego de haber despegado en dirección a Santiago en su avión Bleriot de 50 H.P.

Un lacónico mensaje telegráfico expresando: "Acevedo ha muerto...", llevó por todos los ámbitos de la República la infausta nueva. Se había perdido uno de los más grandes aviadores de su época, quien, al mismo tiempo, abría las páginas en que quedarían inmortalizados los nombres de todos aquéllos que sucumbirían en su afán de conquistar el espacio.

UN POCO DE HISTORIA

Acevedo acariciaba el anhelo de realizar ese vuelo de largo aliento, para reivindicarse ante la opinión pública, al haber sido eclipsadas sus actuaciones por vuelos desafortunados en los últimos meses del año anterior y comienzos de 1913.

El domingo 13 de abril, antes de emprender el último vuelo de su vida y presintiendo una desgracia, encargó a uno de sus amigos, velara por su esposa y su madre. A las 12 horas remontó el vuelo. A los pocos instantes el piloto advirtió el peligro del excesivo peso del Bleriot, enfilando su máquina hacia el río Bío-Bío para maniobrar con mayor expedición. Ello le fue fatal. Una corriente descendente precipitó al río el Bleriot. El aparto cayó invertido pereciendo Acevedo a consecuencia del fuerte impacto recibido.

PROGRAMA MUNDIAL DE ALIMENTOS

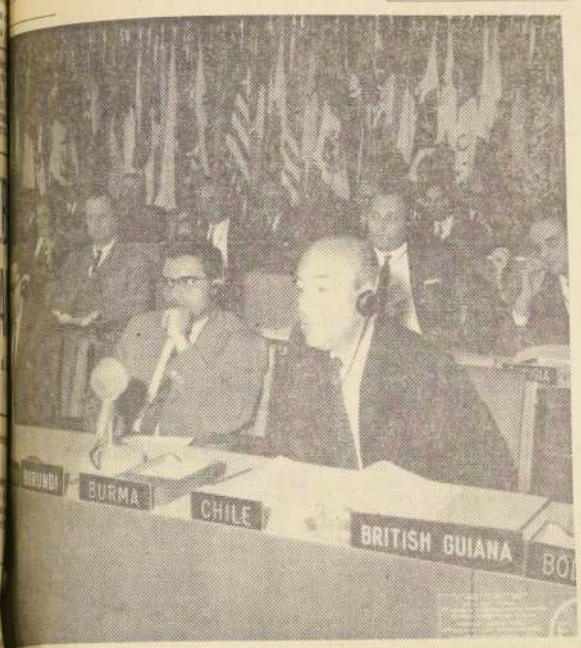

...mundial de Alimentos de la FAO y los esfuerzos para incrementarlo en ... países débiles, fueron los temas de discusiones en el Séptimo Período de ... Comité Intergubernamental que se celebra en Roma. EN EL GRABADO, ... al de los delegados concurrentes, entre los cuales se encuentra el de ... Francisco A. Pinto, Embajador ante el Gobierno de Italia.

"HAY QUE ANDAR MAS RAPIDO CON EL PROGRAMA MUNDIAL DE ALIMENTOS"

Dijo el delegado de Chile ante la FAO, en Roma, Francisco A. Pinto, defendiendo el sistema de programas propuesto para ir en ayuda de los países débiles y que algunos más fuertes han considerado necesario demorar

FAO — ROMA: **EL PROGRAMA MUNDIAL DE ALIMENTOS. Una nueva modalidad: la ayuda para Programas de Desarrollo.** Intervención del Delegado Chileno Francisco A. Pinto, Embajador ante El Quirinal.

ROMA (Especial para LA NACION) — En la sede central de la FAO en Roma, se está celebrando en estos días el 7º período de sesiones del Comité Intergubernamental del "Programa Mundial de Alimentos".

Entre los varios temas que están en discusión se halla, en primer lugar, la prórroga y ampliación del referido Programa como esfuerzo conjunto de FAO y Naciones Unidas.

En efecto, estando por completarse el período experimental de 3 años con que fue establecido el Programa multilateral, debe resolverse la prolongación de él. Hay, además, proposiciones para fortalecerlo y ampliarlo transformándolo en un "Fondo Mundial de Alimentos", como lo desea por ejemplo una propuesta de Argentina.

También se halla en debate la aprobación de una nueva fórmula o modalidad de ayuda del Prgorama, propuesto por el Director Ejecutivo y propiciada por la FAO y Naciones Unidas. Se trata del "Sistema de Programas", que se agregaría a la fórmula usual de proyectos específicos.

La nueva modalidad consiste en el envío de alimentos suplementarios del Fondo Internacional para facilitar la realización de los programas de Desarrollo. Más concretamente, la de que aquellos países que estén iniciando o realizando un programa serio de transformación de su economía, sean por esta vía liberados recursos, que hoy deben destinar a la compra en el exterior de alimentos, con el fin de que puedan aplicarlos a inversiones capitalizadoras que diversifiquen y fortalezcan la estructura económica de tales naciones.

En otras palabras, se trata de asegurar el éxito de los programas gubernamentales de desarrollo de las comunidades atrasadas por medio de un esfuerzo cooperativo internacional, con el fin de permitirles superar el cuadro negativo que hoy les impide llevar adelante planes de inversión y crecimiento porque, debido a su propio atraso económico, tienen planteados problemas de inflación interna o de balance de pagos en que la importación de alimentos es un factor decisivo.

El sistema permitiría también afrontar problemas concretos que se presentan a los países que inician procesos profundos de Reforma Agraria. Estos pueden, durante las primeras etapas del plan, sufrir caídas importantes de la producción agropecuaria. Se trata de riesgos que de todas maneras deben ser afrontados como precio necesario para el paso desde sistemas arcaicos de tenencia de la tierra y modos ineficientes de producción a una etapa más satisfactoria de la estructura agraria, que envuelve cambios de orden económico, social y político.

Pues bien, una forma de atenuar la escasez o caída de producción que pueda generarse temporalmente en los primeros pasos de la Reforma Agraria, se hallaría en la provisión, durante los períodos críticos, de cantidades suplementarias de alimentos provenientes del Programa Mundial.

Esta interesante iniciativa está en debate en el Comité Intergubernamental del PMA para ser finalmente resuelta en las próximas sesiones de la FAO y Naciones Unidas.

HABLA EL EMBAJADOR PINTO

En la reunión de la Asamblea de Roma, el 2 de abril, el Delegado de Chile, profesor Francisco A. Pinto, recientemente designado por el Presidente Frei, señaló el punto de vista del Gobierno e hizo la defensa del "Sistema de Programas" antes citado.

Transcribimos algunos de los párrafos de dicha intervención en los que se refirió al interés de la nueva forma de ayuda multilateral y analizó también algunas observaciones de los Delegados de Estados Unidos y Francia.

"Centraré mis observaciones —dijo— en dos puntos que mi Gobierno considera fundamentales. El primero, se refiere por cierto a la necesidad de prolongación y ampliación del Programa Mundial de Alimentos.

"La iniciativa y propuestas contenidas en los informes del Director Ejecutivo, del Director General de la FAO y del Secretario General de Naciones Unidas son más que suficientes para que haya en definitiva unanimidad de pareceres en cuanto a la necesidad de prolongar el Programa y de perfeccionarlo.

"Como lo han señalado diversos delegados, la fase experimental está cumplida. Ha permitido acreditar la viabilidad del sistema. Aunque no ha habido aún tiempo para medir con exactitud los resultados se sabe ya la importancia que el Programa tiene para los países de insuficiente desarrollo.

"Ello permitirá, por lo tanto, que el Comité Intergubernamental pueda tomar acuerdos que, en definitiva signifiquen —como lo expresó el miércoles el señor De Sen— la "institucionalización" del programa y su incorporación al sistema de cooperación internacional. A este respecto por cierto que mi país comparte la iniciativa para perfeccionar el Programa Mundial; dentro de las líneas generales señaladas en la propuesta de Argentina, que buscan hacer realidad varios de los acuerdos de la Conferencia de Ginebra sobre Comercio y Desarrollo.

ENFOQUE VITAL

"El segundo punto a que debo deferirme es al "Sistema de Programas". Es esta una modalidad o innovación en las operaciones futuras del Programa que reviste una enorme importancia. Mi Gobierno y estoy cierto que la gran mayoría de los países de desarrollo insuficiente, tienen conciencia de la ayuda positiva que les significaría la incorporación o uso de tal sistema.

"En efecto, señor Presidente, poca duda cabe que las Economías atrasadas, por la propia condición de subdesarrollo, tienen estructuras rígidas. En el sector agrícola, en razón de estructuras arcaicas, sea en la tenencia de la tierra o en las técnicas de producción, es donde se hace más difícil el cambio rápido que se necesita.

"COMO SOLUCION MAS PERMANENTE O PROFUNDA PARA EL HAMBRE Y LA TENSION HUMANA Y SOCIAL SE PIDE A NUESTROS PUEBLOS QUE REALICEN UNA REFORMA AGRARIA INTEGRAL; QUE HAGAN INVERSIONES DIVERSAS PARA DIVERSIFICAR SU ECONOMIA, MEJORAR LA PRODUCTIVIDAD, ETCETERA.

"PARALELAMENTE, SIN EMBARGO, PAISES COMO CHILE Y OTROS DE AMERICA LATINA, POR SU ATRASO ECONOMICO, ESTAN OBLIGADOS A PROPORCIONARSE EN EL EXTERIOR ALIMENTOS PARA SU POBLACION CRECIENTE, AUNQUE TENGAN CAPACIDAD POTENCIAL O FUTURA PARA INCREMENTAR SU PRODUCCION O MEJORAR SU DIETA. LO REAL Y CONCRETO ES QUE NO DISPONEN DE TALES ALIMENTOS Y DEBEN OBTENERLOS EN EL EXTERIOR. CON ELLO VEN DISMINUIDA SU CAPACIDAD DE IMPORTACION PRECISAMENTE EN AQUELLOS RUBROS QUE CONSTITUIRIAN FACTOR DINAMICO PARA LA TRANSFORMACION DE SU ECONOMIA.

"Si a lo anterior agregamos —como en el caso de mi país— terremotos u otras catástrofes que —como trágico Plan Sexenal de la Naturaleza contra la nación— obligan a inversiones extraordinarias para reconstruir lo que se había conseguido con esfuerzo, se acreditará que nuestro cuadro es difícil.

"PARA ESTOS CASOS DE ECONOMIAS O NACIONES EN QUE —AUNQUE LOS GOBIERNOS TENGAN DECISION PARA ACTUAR— LOS FACTORES NEGATIVOS SON GRAVES, ALLI ES DONDE EL "SISTEMA DE PROGRAMAS" QUE ESTUDIA ESTA ASAMBLEA TENDRIA INDISCUTIBLE SIGNIFICACION.

En efecto, LA POSIBILIDAD DE DAR UN PAIS —que esté por cierto seriamente comprometido en una tarea de desarrollo— ALIMENTOS SUPLEMENTARIOS PROVENIENTES DEL PROGRAMA INTERNACIONAL, PERMITIRA QUE ESA ECONOMIA PUEDA DISPONER DE BIENES IMPRESCINDIBLES AL MISMO TIEMPO DEJARA DISPONIBLES DIVISAS QUE PUEDEN INVERTIRSE EN LA TRANSFORMACION O MODERNIZACION DEL SISTEMA PRODUCTIVO. DURANTE EL PERIODO EN QUE SE ACOMETE EL CAMBIO DE LA ESTRUCTURA ECONOMICA Y PRINCIPALMENTE AQUELLA DEL SECTOR AGRARIO EN QUE ES MAS DIFICIL UNA RAPIDA EXPANSION.

Esta es la razón, señor Presidente, porque mi Gobierno apoya con entusiasmo el Sistema de Programas.

"Para terminar, quiero hacer también un breve alcance a las exposiciones de los delegados de EE. UU. de Norte América y de Francia. Si bien fueron análisis de carácter general, me parece que expresaron reticencias sobre el "sistema de programas" que he analizado.

"Mi observación —respecto a lo manifestado por el delegado de los EE. UU.— sería de recordar que la nueva modalidad propuesta tiene —en el campo de los alimentos— una estrecha coincidencia con otra política o técnica que ese Gobierno apoya. Me refiere al Sistema de "Financiamiento de Programas" y no por años calendarios o por proyectos aislados de inversión.

"En fecha reciente, diciembre de 1964, en la reunión del Consejo Interamericano Económico y Social (CIES-CIAP) en Lima, se contempló expresamente entre las resoluciones la necesidad y conveniencia de reforzar los sistemas de financiamiento externo para las economías débiles, en el sentido de garantizar un volumen y permanencia del flujo de recursos en forma que asegurase la realización de un programa de desarrollo preestablecido, por el tiempo que durase la realización de él. (Lo recuerdo muy bien, porque la Delegación de Chile planteó el tema y hubo conformidad en definitiva para aceptar la tesis, con participación del delegado de Estados Unidos).

"Si bien evidentemente se trata de campos diferentes, creo que la inspiración o fundamento de ambas políticas —una en alimentos y otra en financiamiento— tienen mucha similitud.

"En lo que mira a la observación del señor delegado de Francia, aunque también fue un análisis de carácter general y reservó para más adelante una opinión definitiva, sólo quería señalar que me extrañó su referencia a que, respecto al "sistema de Programas" había que estudiar más la innovación y andar lento.

"Mi Gobierno —y creo que de la mayoría de las naciones débiles, estima que, por el contrario, hay que andar rápido, pues las tensiones económicas y sociales y la necesidad de desarrollo son demasiado urgentes.

"No queremos, en suma, que el Programa Mundial de Alimentos proporcione una ayuda que mañana fuera calificada con el propio dicho francés: "trop peu, trop tard". "Como no estamos satisfechos —empleando la frase que dijera una vez el Presidente Roosevelt, en momentos difíciles, necesitamos acción y acción ahora!"

...NUEVAS ESCUELAS PRIMARIAS SERAN ...URADAS HOY EN SECTOR GRAN AVENIDA

...a Dama, señora María Ruiz Tagle de Frei, presidirá esta importante reunión, que se desarrollará a las 11.30 horas

...termina que se ... a las 11.30 horas ... por la Primera ... nación, señora ... de Frei, se... tres escuelas ... populoso sector ... Avenida.

... están ubicados ... San Ramón, ... Bernardo O'Higgins, ... niños de clases ... con capacidad para 1.200 alumnos.

Las tres nuevas escuelas corresponden a un programa de 14 establecimientos, cuya construcción se encomendó a la firma Avalos y González, de acuerdo al Plan Educacional del Gobierno.

La ceremonia durante la cual serán entregados los tres primeros locales, se iniciará con el izamiento del pabellón nacional. Luego el Cardenal Arzobispo, Raúl Silva Henríquez, les dará su bendición, y a continuación harán uso de la palabra el representante de la firma contratista, Patricio Avalos; el presidente de la Sociedad Constructora de Establecimientos Educacionales, Héctor Valdés; el Ministro de Educación, Juan Gómez Millas y la Directora de la Escuela San Ramón, donde se realizará el acto.

La construcción de estos locales en un tiempo record (60 días), fue posible gracias a la aplicación del sistema prefabricado de hormigón armado, llamado "Hellenit", sobre radier de concreto. Los planteles educacionales serán entregados completamente amueblados y con sus cierros correspondientes.

...IDADES MOVILES SANITARIAS ...NTROLAN ZONA DAMNIFICADA

...idades Móviles del Servicio Nacional de Salud ... en su tercera semana de acción, en asistencia a poblaciones ubicadas en la zona epicentral que devastó la región central norte del país. ...idades Móviles, dotadas de modernos elementos ... personal médico, están centralizadas en las ... de Batuco, Llay-Llay, Cabildo, Catapilco, y Ro...

...to de inspeccionar la labor que desarrollan en ... de la población, viajaron a la zona, los ... Raúl Avaria, Jefe de Atención Médica del ... de Recuperación de la Salud; Marvin ... de Proyectos de la Misión Económica de Estados en Chile, y el Asesor de este organismo, Dr. ...

...ención médica comprende programas de atención ... dental, repartición de leche, control materno-... vacunación antitífica y labor de divulgación y ... y entrega de comprimidos purificadores de ...

...idades están a cargo de un médico, asesorado ... enfermera y personal auxiliar.

...E CONTROL

... del SNS indican ... Móvil establecido ... atiende los ... Tiu-Tiu, Culeu y ... programas ... a la semana ...

... de Catemu se ... médica a los ... Quebradas, La Po... Las Varillas, La ... Isabel, Reino...

... establecida en ... a las pobla... Villa Prat ... Colonia y El Co...

... ha recorrido ... de Santa Mar... de La ... Papudo y La ...

... Este, la Unidad ... Chagulín, ha ... dental y ... en la va... y localidades.

ATENCION DIARIA

En su informe, los médicos indican que las Unidades están, atendiendo a un promedio de 114 personas al día, por Unidad. Hasta el momento se han repartido un total de 4 mil kilos de leche en polvo y vacunado a la casi totalidad de la población contra la tifoidea.

Las Unidades Móviles enviadas a la zona damnificada, integran parte de once unidades donadas por la Agencia Internacional de Desarrollo (AID), por intermedio de la Misión Económica de Estados Unidos en Chile.

Funerales de fundadora de Escuela de Párvulos efectuarán esta tarde

En la mañana de ayer falleció la señora Matilde Huisig, quien fuera una de las fundadoras de la Escuela de Párvulos de la Universidad.

Los funerales de la señora Huisig, se efectuarán esta tarde en el Cementerio General, por Avenida La Paz. En representación del Ministerio de Educación, asistirá el Director General de Educación Primaria. El cortejo partirá de la Escuela de Párvulos de la Universidad de Chile.

CON MATERIALES DE CONSTRUCCION LOS MUNICIPIOS AYUDARAN A ZONA DEL SISMO

Consejo de Alcaldes del Gran Santiago acordó concentrar sus esfuerzos para reconstruir Combarbalá, Illapel y Salamanca

Las comunas del Gran Santiago concentrarán todos sus esfuerzos en ayudar con elementos de construcción en todos sus tipos a Combarbalá, Illapel y Salamanca, que son las más desamparadas de acuerdo a informes del Ministerio del Interior.

Esta ayuda consistirá en fonolitas, maderas y clavos. El acuerdo fue adoptado ayer en una reunión que celebró el Consejo de Alcaldes del Gran Santiago, en la Sala de Sesiones de la Municipalidad de Santiago.

Las donaciones estarán administradas por un comité integrado por los Alcaldes de Ñuñoa, Raúl Cabezas; de San Miguel, Ernesto Araneda, y el secretario del Consejo de Alcaldes, Luis Manríquez.

El Consejo de Alcaldes había acordado recientemente constituir un comité general coordinador entre los diversos Municipios, a fin de orientar y calificar las ayudas que sus integrantes puedan ofrecer a las comunas damnificadas.

Dicho comité quedó integrado por Raúl Cabezas Rodríguez, Alcalde de Ñuñoa; Ernesto Araneda Briones, de San Miguel; Fernando Castillo Velasco, de La Reina; Alvaro Salamero Riera, de Las Condes, y Manuel Fernández Díaz, de Santiago.

LOS ASISTENTES

A la reunión de ayer, celebrada en la Municipalidad de Santiago, asistieron los siguientes Alcaldes: Manuel Fernández, que la presidió; Josefina Edwards, de Providencia; Pascual Briones, de La Granja; Federico Timerman, de Hijuelas; Eduardo Cambiazo, regidor de Hijuelas; Jorge Salas, Alcalde de Quilicura; Rigoberto Fontt, de Colina; Guillermo Gálmez, de Santo Domingo; Flamiño Piña, regidor de Lampa; Fernando Castillo, Alcalde de La Reina; Paloma Landa de Tagle, de El Monte; Raúl Cabezas, de Ñuñoa; Sergio Roubillard, de Puente Alto; Ernesto Araneda, de San Miguel; Luis Leiva, de Quinta Normal; Eduardo Parra, de Renca; María Luisa Barros, de Curacaví; Gilda Díaz, de Paine, y el secretario del Consejo de Alcaldes, Luis Manríquez.

ROTARY CLUB CELEBRA EL "DIA DE LAS AMERICAS"

En una sesión-almuerzo a efectuarse hoy en el 4.o piso del Club de la Unión, el Rotary Club rendirá un homenaje a todas las naciones del Continente. De esta manera los rotarios chilenos celebrarán el Día de las Américas.

El homenaje estará a cargo del socio Pedro Lira Urquieta y será una demostración más de la amistad y simpatía de los rotarios chilenos hacia los otros países de América.

Al acto están invitados todos los representantes diplomáticos de los países del Continente.

LA NACION Empresa Periodística LA NACION, fundada el 14 de enero de 1917 — AGUSTINAS 1269 TELEFONO: 82222 — CASILLA 81 — D.
PRESIDENTE DEL CONSEJO Y DIRECTOR: Jenaro Medina. Domicilio, Agustinas 1269.
REPRESENTANTE LEGAL: Eilert Herud Meier. Domicilio, Agustinas 1269.

—Quiero que me diga la verdad completa: ¿Es cierto que los cuadros de un pintor aumentan de precio después que él muere?

UNA PREGUNTA DEL HOMBRE, DESDE HACE 2.000 AÑOS, HASTA LOS RUSOS DE HOY:

¿Podremos Algún Día Comunicarnos con los Astros?

Hiparco, el conocido sabio y escritor, de hace 2.000 años, dejó estampada esta pregunta: ¿Poterimus unquam cum sideribus comunicare? ¿Podremos, algún día, comunicarnos con los astros?

La respuesta la dieron los poetas griegos, para quienes la Vía Láctea era jurisdicción de Júpiter, y existía cierta zona de la galaxia a la que iban a morar las almas de los que fueron justos en la tierra. Plutarco, respetable autor de biografías, sitúa esa morada en la Luna, y supone una carretera de estrellas, por la que los afortunados viajaban hasta el palacio de Júpiter, y por donde los héroes entraban, triunfalmente, al cielo y ocupaban habitaciones vecinas a las de los dioses más poderosos.

Otra respuesta a la pregunta de Hiparco, la dieron anteayer los sabios rusos, que captaron radiaciones dirigidas por seres inteligentes, desde algún punto de nuestra galaxia.

La única diferencia entre los contactos griegos y los rusos con presuntos habitantes del sistema solar, consiste en que estos últimos no son producto de la fantasía, como aquellos, y parten de signos comprobables, a tal punto que, es posible anticipar que los corresponsales de la órbita sideral que han emitido estas ondas son entes supercivilizados, poseedores de recursos técnicos inmensamente superiores a los nuestros, reflejos de una organización tan elevada que no correspondería otra actitud que la de inclinarnos reverentemente y disponernos, enseguida, a aprender y aprehender los conocimientos que nuestros vecinos siderales quisieran participarnos.

Sin menoscabo del mérito particular de los astrofísicos rusos, necesario es recordar que otros hombres de ciencia habían desarrollado teorías acerca de la posibilidad de otros mundos habitados. Schiaparelli y Lowell sospechaban, insistentemente, que hubiera pobladores en Marte. Lowell estableció la existencia de una red de canales que cubriría toda la superficie del astro rojo, lo cual permite conjeturar la presencia de personas no iguales al hombre, pero semejantes a él. Se da por descontado que las leyes físicas y mecánicas del más vagabundo de los planetas son enteramente diversas de las de Tierra. De otra manera, la aproximación individual ya se habría producido hace mucho tiempo.

Las más recientes aventuras del pensamiento humano en torno a los que considerábamos misterios del espacio, descartan la monstruosidad que atribuíamos a los marcianos. Se estimaba que, por la carencia de oxígeno, la falta de vegetación, la temperatura, etc., los ciudadanos de Marte eran deformes, horrendos, inabordables. Ahora, se calcula que, en muchos aspectos, nos aventajan, justamente en virtud de las características geológicas y físicas del planeta que habitan. Se presume no sólo que son más inteligentes y evolucionados que los humanos, sino que, además, son incomparablemente más fuertes: tendrían tres veces nuestra talla media —o sea, unos 5 metros y medio de estatura—, y que su fuerza sería 50 veces mayor que la de los hombres.

Nuestros conocimientos actuales nos informan, de igual modo, que múltiples radiaciones astrales son captadas cotidianamente en nuestro mundo. La mayor o menor percepción de estas transmisiones dependería de la proximidad circunstancial en que esos cuerpos se encuentran de nosotros. Como Marte, es el que suele acercársenos más atrevidamente, volvemos a sospechar que las señales recibidas por los físicos soviéticos provienen de allá y no de Mercurio, de Venus, ni de Saturno. La mayor distancia de Marte, 470 millones de kilómetros, ha llegado a reducirse a sólo 58 millones de kilómetros, lo cual, dada la tremenda potencia de sus emanaciones, viene a ser como si Marte nos estuviera dando la mano.

Mientras los sabios rusos —o los ingleses o norteamericanos, que también están pendientes de estas relaciones públicas interplanetarias— no descubran manifestaciones más precisas, estaremos forzados a volver a preguntarnos con Hiparco: ¿Podremos, algún día, comunicarnos con los astros?—

G. L. G.

LIEBRES: 250

Las Noticias de Ultima Hora

Eran Gatos

La primera vez que el lego mintió, el padre prior lo perdonó, porque el pobre mocho se disculpó alegando que su mentirijilla había sido una simple casualidad.

La segunda vez, no de buena gana, el prior lo absolvió de la mentira, porque el hermano lego le dijo que había sido una coincidencia.

Pero, a la tercera vez, el padre prior, con voz ronca, le gritó: — Ahora sí que no te perdono, porque esto ya es una costumbre...

"Ultima Hora" está en una situación idéntica a la del mocho mentiroso. Continuamente trata de pasarles gato por liebre a sus lectores.

Anteriormente, había anunciado que Santiago se quedaría sin pan. Y hubo más pan que de costumbre.

Ahora anuncia que las "liebres" subirán su tarifa a 250 pesos. La verdad es que sólo subirán a 150.

Se trata de un nuevo gato. No de una liebre.

Si "Ultima Hora", lo mismo que el mocho impenitente, trata de buscarle a esta falsedad excusas semejantes a las que esgrimió por la del pan, se "colgará" de la efectividad de un alza nocturna a 250 pesos. Agregará, entonces, que esa nocturna tarifa es de 750 pesos, alegando que quiere dar a entender que el pasajero tendrá ese gasto si va con su familia...

Como vemos, "Ultima Hora" constituye un caso irrecuperable. En realidad, se puede curar a los hombres de sus enfermedades, pero no de sus instintos.

Voluntad de Realización

El Presidente Frei en Cartagena reiteró, como Mandatario, lo que tantas veces afirmara como Candidato: la dura tarea de llevar a cabo una revolución dentro de la libertad.

No se oculta el pensamiento de que una revolución encauzada en rieles democráticos ofrece verdaderas garantías para construir la república en ambiente de paz.

Nada violento es durable, decían los filósofos de la antigüedad. Y esta revolución, ajena a métodos violentos, es como si hubiera logrado saltarse aquellas etapas dolorosas que, a través de la historia, han malogrado grandes movimientos que pudieron dar frutos perdurables.

También es difícil llevar a la práctica en Chile ideas y métodos revolucionarios de transformación económica, social y política, porque en nuestro país se estableció una tradición conservadora que se caló hasta la médula de los que se han proclamado a sí mismos revolucionarios recalcitrantes. Si se analiza nuestro desarrollo político, se advertirá hasta qué punto fue conservadora la "revolución" de 1938, y las que le siguieron.

Bien lo dice el Presidente. No se trata de una simple distribución de bienes ni de ninguna otra clase de repartos igualmente simples. Se trata de acelerar el proceso de nuestro desarrollo polifacético, apoyándose no en cláusulas campaneadas, ni en articulaciones violentas, sino en una templada y acendrada voluntad de realización.

Voluntad de realización se traduce por claridad de lo que se quiere realizar y, luego, por tenacidad en su ejecución metódica, completando, sin desmayo, las jornadas de la ruta planificada y perseguida con el mayor acopio de energías de que sean capaces los que han jurado cumplir un destino que desde hace tanto tiempo había llamado inútilmente a nuestras puertas.

La Tragedia Chilena

de Joaquín Edwards Bello

El genial escritor Joaquín Edwards Bello Premio Nacional de Literatura, (1943), Premio Nacional de Periodismo (1959), redactor de LA NACION, durante toda una vida, ha autorizado a este su diario para reproducir algunas de las crónicas recogidas por él en un libro recientemente editado por Zig Zag, con una difusión amplia y creciente. Comenzamos, hoy, con "La Tragedia Chilena".

Escribir una crónica en estos días es asunto serio.

Don Alonso de Ercilla y Zúñiga puso el agua del bautismo al recién nacido Chile con este verso: "la pluma entregaré al furor de Marte".

Ercilla empezó así:

No las damas, no amor, (no gentilezas
de caballeros canto ena- (morados,
ni las muestras, regalos (ni ternezas
de amorosos afectos y (cuidados...

"El chileno es hijo del rigor", decía mi padre. Pero hay en nuestra vida increíbles contradicciones. Del rigor pasamos a la delectación del vivir jocundo. Somos el pueblo que ríe más y que remuele con más brios en la América de habla castellana o portuguesa. Nos reímos de nosotros mismos. No nos concedemos importancia. Nos burlamos de todo. Nos regalamos panzadas, **cuando podemos.**

El 21 de Mayo, encarando la muerte, Condell tomó un trago, y dijo:

—All right.

Esta mezcla de burla y de tragedia es muy chilena. Ayer me saludaban en la calle:

—¿Cómo te ha ido con los temblores?

Aquí tembló poco. Ya temblará de veras. Se movieron las lámparas, que veo desde la mesa en que escribo, y de entre una porción de casualidades voy a contar ésta: Hay un retrato grande de Gabriela Mistral colgado cerca de mi cabeza. Herido por la eterna duda, la noche anterior grité al retrato:

—¡Gabriela! Si hay otra vida después de ésta, dame una señal. ¡Que se muevan estas lámparas!

Las lámparas se han estado balanceando largo rato. Y conste que soy escéptico. Dudo a cada instante. La naturaleza, me digo, no es católica ni monoteísta. La naturaleza es pagana. El terremoto y maremoto no es obra de la mano de Dios, sino de la garra del Diablo. La naturaleza es politeísta, o indiferente. Esto último es mucho peor. Es la Nada. Es nihil. Catástrofe sin credo, destruye indiferentemente iglesias y lupanares. La mente católica hubiera ubicado la catástrofe en Rusia. ¿Por qué en este paísito sencillo y pobre?

Yo no puedo llorar con lágrimas, pero mi voz llora cuando hablo, en ciertas ocasiones. Si leo en alta voz el suplicio de Jesús, el sacrificio de la **Esmeralda,** o ciertas descripciones de esta catástrofe, mi voz se pone ronca, con tolondrones histéricos inevitables. Me avergüenzo.

Nunca dejaremos de contar chistes, aunque se caiga la casa. Ayer, en una librería, contaban el chiste de Chessman:

El ajusticiado llega a la puerta del cielo y pide a San Pedro:

—Déme bicarbonato.

—¿Para qué?

—Estoy lleno de gases.

El terremoto —ya lo he dicho— es un factor de unión americana práctica. La estatua de la Ciudad de Buenos Aires, derribada por los patrioteros, en 1902, fue cubierta de flores después del terremoto de 1906. El terremoto repite: "Todo nos une y nada nos separa."

El terremoto detiene un momento la slutiquería. He visto a cierta dama muy pretenciosa en ropas menores, después de un remezón. Llamó a la criada y le dijo al oído:

—Vaya a buscarme los dientes, mijita. Se me quedaron en el velador.

Apenas podía decir **dientes.** Las palabras se deshacían en sus encías peladas.

"El chileno aprende a vivir peligrosa y cautelosamente en su abismo —dijo el escritor brasileño, Assis Chateaubriand—. El destino es duro con el chileno. La tierra inquieta le roba la paz del espíritu para suspenderle en la cuerda suelta de una vida de acróbata. Chile, este nombre, por sí mismo, es equivalente de inseguridad y de incertidumbre."

Ultimo rincón del mundo, **dernier recoin du monde,** han llamado a nuestro país. Acabamiento de Tierras. Finis Mundi. Loca Geografía.

En interesante obra reciente, el señor D. Mario Duarte, representante de Portugal, dijo: "Mayor fue mi espanto al verificar cómo Eca de Queiroz es leído en este calcañar del mundo que es Chile".

En el mapamundi y en la estadística del Instituto Sismológico nuestra posición es aterradora. Entre volcanes y el mar más ancho y profundo de la tierra. "La frecuencia sísmica anual para Chile es de dos mil temblores."

A cada rato oímos decir: "¿Sintió el temblor?" Nuestra vida llena está de temblores. En el tiempo antiguo las casonas con patio tenían parrones o kioscos para temblores. Los edificios "asismicos" se caen. El puente del Bío Bío estaba mal construido. Los contratos para hacer túneles y puentes suelen estár viciados. ¡Cuidado con el reparto de los auxilios a los damnificados! ¿Por qué no mandan aguas minerales, velas, martillos y clavos? Me preguntaba así el doctor don Juan Garafulic.

Todos llevamos el dolor escondido adentro. Hay un verso de Camilo Henríquez:

Se dice que si se incendia
o se inunda el universo,
el chileno es siempre el (mismo,
siempre inmutable y se- (reno...

Caupolicán murió callado. "Sin que labio ni ceja retorciese..."

No siempre estoy de acuerdo con esto.

Nuestro gran Presidente tiene ahora el rostro de Chile. Ha debido sufrir en su jira al terreno del suplicio. Se ve el dolor en su cara.

Sería conveniente iniciar las funciones teatrales y las difusiones de noticias radiales con la Canción Nacional. Es electrizante. Cuando yo era niño, hubo un momento de trágica incertidumbre en un teatro. El director de orquesta ordenó tocar la Canción Nacional. Momento tremendo, inolvidable, deslumbrante. **¡Tarararam, tarán, tarán, tarán, tarán...!** Todos de pie, nos serenamos nos cuadramos. ¡Chilenos! ¡Firmes!

Supongamos que este calcañar del mundo, este último rincón, este acabamiento de tierras, se hundiera en el abismo. Supongamos que nos acabáramos. Entonces, las aguas, las nieves, los volcanes, los cielos, entonarían la última Canción Nacional, la Elegía a este Chile que dio a Prat, a O'Higgins, a Carrera, a Rodríguez, a Riquelme, a Serrano, a Condell y a todos sus héroes y heroínas.

Fortalecimiento de la Unidad

Las fuerzas políticas derrotadas en las dos últimas elecciones en las que el pueblo chileno ha manifestado su voluntad de cambios, guardaban una última esperanza de que el Gobierno del Presidente Frei resultara dañado. Esta esperanza la mantenían en la insensata ilusión de que el Partido Demócrata Cristiano quebraría su impresionante mayoría dividido en corrientes internas y caudillismos personalistas.

Quienes así pensaban han recibido un rudo golpe después de la reunión que los parlamentarios democratacristianos electos celebraron en Cartagena juntamente con los Ministros de Estado y las altas autoridades del partido. La visión que se desprende luego de este trascendental evento es la de un partido cada vez más férreamente aglutinado en torno al mandato de redención naciona de que el pueblo lo ha hecho depositario.

Por eso sus personeros pudieron hablar a la prensa al término de las fatigosas jornadas de trabajo con legítima satisfacción por los frutos desprendidos de este amplio debate sin precedentes en la historia del país.

El presidente en ejercicio de la colectividad mayoritaria expresó que, aunque la reunión de Cartagena fue solamente informativa y no se adoptaron resoluciones sobre proyectos de Gobierno, había surgido del encuentro una visión más clara sobre las tareas que es necesario acometer en el futuro inmediato. El señor Castillo subrayó que no se había producido la unanimidad fatal en la que una colectividad política deja de convertirse en una entidad racional y dialogante. La unidad se forjó sobre la base de la subordinación de las posiciones discrepantes a la urgencia de superar en rápido plazo los problemas que afronta el país en la hora presente.

Don Jorge Cash informó que se habían creado los mecanismos que permitirían una adecuada coordinación entre el Ejecutivo, los parlamentarios y el partido, de tal modo que la acción de estos tres elementos revestiría una mayor rapidez y efectividad. El asesor político del Presidente Frei manifestó estar persuadido sobre la estrechísima vinculación existente entre el éxito del Gobierno y el porvenir del Partido Demócrata Cristiano. Esta convicción descansa en el hecho subrayado por el diputado Ballesteros de que tanto el Ejecutivo como los parlamentarios son los instrumentos de una profunda transformación nacional, de cuya realización y encauzamiento ha asumido la principal responsabilidad y el más avanzado puesto de lucha, el Partido Demócrata Cristiano.

Nuevo Lenguaje Oficial

No hay duda. Chile tenía que cambiar y los cambios se están palpando, sintiendo, escuchando con verdadera emoción.

Los cambios comenzaron cuando el candidato triunfante en las elecciones presidenciales asumió el Poder y empezó a cumplir lo prometido. Es decir, el candidato había hablado en serio, con responsabilidad. Se había decretado la muerte de la demagogia oficialista. Y el candidato de ayer, respaldado por una abrumadora mayoría, no se asila en el Poder para descansar de aquella carrera que lo llevó a la cúspide. Por el contrario. Redobla su energía y se entrega por entero a su cometido: HACER CAMBIAR A CHILE.

El nuevo lenguaje oficial es otro cambio emocionante. Se acabaron los eufemismos. Ahora no hay rodeo para decir las cosas. Y es que las palabras tienen hoy en Chile un tono de autenticidad impresionante.

¡Cuándo se había escuchado a un Presidente de la República hablar de pie, abandonando el cómodo sillón presidencial, para denunciar que en Chile sobreviven las "encomiendas coloniales", el feudo, en los latifundios! ¡Cuándo se vio a un Primer Mandatario realizar visitas sin protocolo ni guardias policiales a las poblaciones marginales, para inspeccionar el cumplimiento de medidas en favor del pueblo!

Y este ejemplo se ha visto ahora proyectado con intensidad emocionante en el torneo político-partidista de mayor importancia en el momento actual: las jornadas de Estudio e Información de la Democracia Cristiana. Allí se discutió con vehemencia y convicción, y triunfó por unanimidad absoluta la verdad. Allí no hubo cambullones ni golpes de mayorías. Los Ministros de Estado informaron con documentos veraces y decisivos. Se denunciaron con valentía los problemas y los errores que se estaban cometiendo. Hubo críticas y autocríticas. Pero nadie dejó de pensar ni un solo momento, que lo importante era que CHILE TIENE QUE CAMBIAR.

Encuentro de Poetas

La imagen de un poeta provinciano es la encarnación del inadaptado, que cruza las calles a un ritmo diferente del común de las gentes. Suele ser un tipo raro y hasta sospechoso, por inasible. Sus conterráneos no aceptan fácilmente que este rebelde se insurja y haga cosas que ellos no hacen, que no harán jamás.

Hace un par de décadas, los poetas de provincia, como reacción contra la hostilidad del medio, se mostraban un tanto extravagantes. Se recuerda a uno, muy conocido, que recorría las calles de Valdivia con un ramo de rosas rojas en la mano. Pobre, flaco, apenas tendría con qué comer. No se sabe de dónde sacaría plata para proveerse de su cotidiano bouquet. Milagros de la poesía.

Otro poeta sureño tenía fama de enamorado y zonzo. Escribía sonetos a las niñas y éstas huían de él. No comprendían que en una región agrícola y ganadera, floreciera otra producción que no fuera agropecuaria. En última instancia, casó con una araucanita que lo llevó a su ruca. El quiso iniciarla... en poesía. Ella se mostró impermeable, tan impermeable que cuando su esposo salió, la bella indígena recogió todos los papeles en que su marido había volcado su inspiración y los quemó en el **pollo** donde hervía el cocido.

Otro provinciano triste, alumno del Liceo de Temuco, publicó, cierto día, unas estrofas en el diario local que comenzaban: Me gustas cuando callas porque estás como ausente. Ella, era una joven maestra de Selva Oscura. Permanecía callada. El muchacho había nacido en la panadería "La Cuchara", y era hijo de un ferroviario. Se llamaba Pablo Neruda. Taciturno, asombrado ante los bosques, exclamaba: Oh, vastedad de pinos, rumor de olas quebrándose... Simiente del Canto General de Chile. La poesía provinciana abarcó, entonces, el territorio, su gente, su suelo, su subsuelo y se extendió por América, hacia el Universo. Premio Nacional, Premio Stalin, casi Premio Nóbel, el provinciano ha podido afirmar, con el tiempo divinamente: Yo he vencido al Mundo...

No deja de ser. Si los demás poetas no han logrado, todavía, vencer al mundo, han vencido, por lo menos, a la provincia, a la provincia de Colchagua. Por dos años consecutivos se han reunido allí. La gente no se burla de ellos, los aplaude, el público interviene en sus foros, les ofrece banquetes, celebra bacanales, codo a codo con ellos.

Desde ahora, Santiago queda para los congresos económicos, Viña del Mar, para las reuniones de FAO, Cartagena para los cónclaves demócratacristianos. San Fernando es la sede de los poetas, y como a éstos se les da el nombre de "vates" bien podríamos bautizar a esa ciudad con el nombre de "Vaticano". Lo cual no estaría desacertado si se considera el aire de pontífices que circunda a muchos de los congregados en el Encuentro.

Ravic

Cartas al Director

LLAMADOS SIN RESPUESTA

Señor Director:

El año pasado, a contar desde marzo, tomé una póliza a MI NOMBRE, a la Mutual de Seguros de Chile, CAPITALISA, de Valparaíso, pagando una cuota mensual de DIEZ ESCUDOS, por diez años.

Con fechas 30 de enero, 9 de marzo y 21 del mismo mes, le escribí a esta sociedad, solicitándole que los RECIBOS, vinieran a mi NOMBRE, JOSE ESTEBAN INOSTROZA BURGOS, y NO a nombre de Escuela Granja N.o 73 de Llano Blanco, como venían, devolviéndoles estos recibos, para que la sociedad me los devolviera a mi nombre, y correspondientes a los meses de ENERO y JUNIO de 1965, cancelados, con cheques de mi jefe, Adolfo Lagos Aguilera.

Pero señor Director, por motivos que ignoro, la firma referida no ha dado contestación a mis notas.

Como puede tratarse de algo interno de la sociedad, dejo a usted en libertad de obrar como lo estime conveniente, dejando, sí, constancia, que tengo copias de mis notas.

Muy agradecido de la acogida dispensada a mi petición, quedo de usted muy Atto. S. S.— **José Esteban Inostroza Burgos.**

Retardaron en el Senado préstamos de Cajas a damnificados

AMPLIARON PLAZO QUE LA CAMARA DIO AL PRESIDENTE PARA DICTAR NORMAS Y ORIGINARON TERCER TRAMITE DEL PROYECTO

Se desp echaron el Convenio de Extradición con Venezuela, la redistribución de fondos del cobre para caminos transversales y el proyecto sobre goce de quinquenios al personal de FAMAE

El Senado despachó ayer el proyecto de ley aprobado por la Cámara de Diputados que autoriza al Presidente de la República para dictar normas que permitan a las instituciones de previsión, incluida la Caja de Accidentes del Trabajo, otorgar préstamos especiales a los imponentes damnificados por el último terremoto. Con todo, se acordó modificar el texto de la iniciativa original, con lo cual ésta tendrá que volver a la Cámara de Diputados, en tercer trámite.

La modificación que ha retardado el despacho de este proyecto fue planteada por los señores Luis Bossay, radical; Víctor Contreras, comunista, y Aniceto Rodríguez, socialista, quienes sostuvieron que no debía autorizarse al Presidente de la República para que, dentro del plazo de un año, dictase las normas correspondientes a dichos préstamos. A su juicio, esas normas debían señalarse en un plazo más breve.

El senador Tomás Pablo, demócratacristiano, respondió que el Gobierno estaba procediendo, de acuerdo con la urgencia que reclaman las circunstancias, y que el plazo de un año sólo tenía por objeto posibilitar un mejor control de los préstamos de emergencia que el proyecto indica, como asimismo considerar las posibilidades económicas de las Cajas de Previsión, ya que no se trata de otorgar beneficios ilusorios, como ha ocurrido otras veces.

PLAZO ACCION DEL GOBIERNO

El señor Pablo, también —contestando a nuevas críticas que los señores Bossay, Contreras y Rodríguez formularon al Gobierno en la zona del terremoto—, que consideraba sugestivo que se pidiera más de lo que allí están haciendo las autoridades gubernativas, ya que los abastecimientos de esa zona se han regularizado, a la semana siguiente de haberse producido el terremoto, y que en estos momentos —como lo reconoció el propio senador Bossay— los damnificados ya tienen techo para precaverse de la lluvia, si bien todavía faltan elementos para protegerlos en forma adecuada del frío en la estación invernal.

Los propios Vicepresidentes de las Cajas de Previsión —añadió Pablo— han ido a la zona a pagar personalmente el préstamo de E° 100, que el Gobierno acordó a los damnificados, como ayuda inmediata. Y este proyecto de préstamo de emergencia, hasta 500 escudos —acotó el senador Pablo—, se presentó a los cuatro días de producido el terremoto, siendo aprobado por la Cámara a los ocho días, no obstante que con motivos de los terremotos de mayo de 1960, otro proyecto semejante se presentó en agosto de ese año, en circunstancias que el proyecto de reconstrucción de esa época sólo se aprobó en el mes de octubre.

En el debate también participaron los senadores Jaime Barros, independiente; Salvador Allende, socialista, y Luis Felipe Letelier, presidente de la Comisión de Trabajo, informante del proyecto, quién señaló que a su juicio no veía inconveniente en autorizar al Jefe del Estado, para que dentro de un año, dictase las normas que regularán los préstamos de emargencia, toda vez que las medidas de carácter inmediato ya están debidamente estudiadas —según se informó a la Comisión—, y con dicho plazo sólo se trata de adecuar convenientemente la ejecución del sistema.

Votado el proyecto, se aprobó por unanimidad, pero en vista de la modificación anunciada, se acordó autorizar al Presidente de la República para que, dentro de un mes, dicte las normas en referencia, facultándosele al mismo tiempo para que, dentro de 6 meses, pueda enmendar o corregir esas normas.

OTROS PROYECTOS DESPACHADOS

En su sesión de ayer, el Senado también despachó los siguientes proyectos:

—Proyecto de acuerdo, ya considerado por la Cámara, que aprueba el Tratado de Extradición, suscrito por los gobiernos de Chile y de Venezuela el 2 de junio de 1963;

—Proyecto de ley, también iniciado en la Cámara, que distribuye fondos del Impuesto al Cobre para la construcción o pavimentación de caminos transversales, el cual pasó a la Cámara en tercer trámite, y

—Proyecto de ley, en segundo trámite constitucional, como los anteriores, que otorga el derecho a gozar de los aumentos quinquenales del personal de las Fuerzas Armadas y Carabineros al personal de empleados y obreros de FAMAE. En este mismo proyecto se considera la situación de los profesionales funcionarios de FAMAE, y se dispone que en el Consejo de este organismo, también habrá dos representantes del personal (un empleado y un obrero).

HOMENAJE

Terminado el Orden del Día, el senador Jonás Gómez, radical, rindió homenaje a la memoria de don Orestes Froeden, ex Gran Maestre de la Masonería, recientemente fallecido. Adhirieron los senadores Pablo, Barros y Curti.

HORA DE INCIDENTES

Los señores Gómez y Curti se refirieron a la difícil situación que está afrontando la industria pesquera de Iquique, con motivo de la ausencia de las anchovetas.

Gómez indicó que se trata de una crisis ocasional, que se ha producido otras veces por la misma causa, y señaló que para evitarla el Gobierno debería fomentar la instalación de otras industrias en la zona, como nuevas explotaciones salitreras, establecimiento de la fábrica de cenizas de soda, etc.

MIEMBROS DEL TRIBUNAL que está calificando la elección general parlamentaria del 7 de marzo. Izquierda a derecha: señores Hermes Ahumada, ex Vicepresidente de la Cámara, actual senador; Héctor Arancibia Laso, ex Vicepresidente del Senado; Víctor Ortiz Castro (presidente) y Manuel Montero, Ministro de la Corte Suprema, y Emilio Ulloa, Ministro de la Corte de Apelaciones de Santiago.

TRIBUNAL CALIFICADOR CONSIDERO RECLAMACIONES DEL PRIMER DISTRITO

Abogados de los distintos candidatos han pedido recuento de votos en varias comunas.— Marta Marín está a 116 votos de la cifra repartidora y podría desplazar al candidato comunista.— Candidato radical Rafael Señoret Lapsley afirma que le fueron anulados votos sin expresar causa

El Tribunal Calificador de Elecciones realizó ayer su segundo día de audiencias y consideró en esta oportunidad los alegatos correspondientes al Primer Distrito de Santiago sobre reclamaciones presentadas por José Galiano (PDC) y Luis Alberto Cuevas (PR).

La reclamación de José Galiano fue defendida por el abogado Malaquías Concha, quien pidió al Tribunal examine los votos anulados, tome en cuenta los no escrutados y ordene escrutar 40 Mesas Receptoras de Sufragios, de las cuales 26 corresponde al Registro de Mujeres. Concha afirmó que la lista demócrata cristiana en el Primer Distrito obtuvo 154 mil 912 votos, en tanto que la comunista alcanzó a 39 mil 61 votos, según el Colegio Escrutador. Con dicha votación, la lista del PDC obtuvo 11 Diputados, con un sobrante de 12 mil 904 votos, faltando sólo 116 votos para la cifra repartidora y elegir un décimo segundo Diputado, que sería Marta Marín.

La reclamación de José Galiano se refiere a la elección de las comunas 1ª, 2ª, 4ª, 5ª, 6ª, 7ª, 8ª, 9ª y 10ª., del Primer Distrito.

El abogado Jorge Jiles defendió la posición de César Godoy Urrutia que pasaría a perderse si se acoge la reclamación de José Galiano. Sostuvo que el Tribunal no debe acoger la reclamación por cuanto la cifra repartidora fue de 13 mil 20 votos y, a su juicio, la candidata democristiana no alcanzaría esa cifra. Afirmó también que la reclamación no incide en el resultado de la elección y que existen jurisprudencias al respecto.

El abogado Jorge Téllez defendió la reclamación de Luis Alberto Cuevas. Manifestó que existen vicios e irregularidades en la elección del Primer Distrito. Sostuvo que esas circunstancias perjudican al candidato Rafael Señoret Lapsley y que de ser corregidas este candidato pasaría a superar al candidato comunista César Godoy Urrutia.

LA JORNADA DE HOY

El Tribunal Calificadir proseguirá hoy su labor conociendo las reclamaciones presentadas por Luis Garrido Valenzuela, Humberto del Canto, Luis Alberto Cuevas y Vicente Pablo Henríquez.

Las reclamaciones presentadas alcanzan a 25. Una de ellas se refiere a la elección en la comuna de Ñuñoa y las restantes al Primer Distrito. Las reclamaciones fueron recibidas en los Juzgados de turno, Primero y Quinto de Mayor Cuantía en lo Civil.

En su primera audiencia, celebrada el lunes, el Tribunal conoció reclamaciones presentadas en Iquique, Copiapó, Huasco, Valparaíso y Quillota.

Vetos al reajuste despacha hoy el Senado

En sesión especial, a iniciarse a las 16 horas de hoy, el Senado debatirá y votará los vetos del Ejecutivo al proyecto de reajuste, hasta su total despacho.

Así lo acordaron ayer los Comités Parlamentarios de esta rama del Congreso, al conocerse el pronunciamiento de la Cámara de Diputados sobre la materia.

En la reunión de los Comités también estuvieron presentes los Ministros Sergio Molina, de Hacienda, y William Thayer, del Trabajo.

Los vetos pasaron en informe a las Comisiones Unidas de Hacienda y de Gobierno, las que, al efecto, sesionaron en las últimas horas de la tarde y anoche.

El Senado votará hoy los vetos, con o sin informe de las Comisiones Unidas. Sesionará de 16 a 20 horas y de 20 horas en adelante.

...MISION INVESTIGADORA DE LA ...MARA INFORMO SOBRE SU LABOR

...ardo Osorio, presidente de la misma, hizo amplia ...ación acerca del recorrido por la zona del sis...mo y de los pasos futuros de la Comisión

...ardo Osorio, el propósito de ...ha sido nuestra labor ...presentar proposicio... evitar que en el fu... ...tuvieran trageedias como ...Cerro y situaciones ...que se registraron ...calidad de los ...de las construccio... ...y de las obras pú... ...resultaron afecta... ...zona del sismo". di... ...diputado Eduardo ...presidente de la Comi... ...Investigadora Especial de ...de Diputados, en el ...una conferencia de ...realizada ayer en la sa... ...Comisión de Minería, ...de las 18.45 horas.

...Osorio informó a la ...de la labor realizada ...momento por la Co... ...Investigadora y de sus ...en el cumpli... ...de la misión que le ...encomendada por la Cá... ...de Diputados. Estaban ...también los dipu... ...Raúl Tagle, Carlos ...Esteban Sáinz y Gal... ...Pablo, miembros de la ...y que también inter... ...para proporcionar in...

...comenzó explicando ...actitud de "la gravedad ...por la Comisión en ...por la zona afec... ...el sismo", había de... ...a una confe... ...trenas a pesar de ...lo es habitual en ...de una Comi... ...parlamentaria.

...la Comisión tie... ...claramente ...establecer las ...—"siempre ...de los propie... ...Cobre", de los ...de la Hacienda ...del Departamen... ...Industrial; b) ...responsabilidad ...la hubiere"— ...de la CORVI ...constructores de las ...y de los funciona... ...Cajas de Previsión ...Municipalidades que ...viviendas que ...dañadas por el sis... ...establecer ...responsabilidad ...funcionarios encarga... ...ejecución, vigilancia ...de las obras pú... ...ejecutadas en la zona

EL COBRE

...presidente de la Co... ...en El Cobre se ...vista la falta ...por parte de la ...Minera Disputada ...al construir ...depósito de residuos ...una población". ...se trata de un ...como se ha dicho, ...depósito que no ...de contención ni ...tipo de defensas. ...todos los depósi... ...o relaves exis... ...Chile tienen la vulne... ...lo que cona... ...peligro latente pa... ...ubicadas en ...Indicó que una ...primeras conclusiones ...será la de le... ...que todos estos de... ...obligatoria... ...de contención.

...comunicó que el pró... ...la Comisión reci... ...directivas de tres ...El Soldado y El ...de ellos son de ...de empleados, ...sindicales ratifi... ...esta oportunidad ...hechas du... ...visita de la Comisión ...en el sentido de ...oportuni... ...solicitado de la ...traslado de la po... ...armada por los re...

...indicó que próxi... ...serán recibidos por ...los ejecutivos de ...minera Disputa... ...Las Condes y los fun... ...de Seguridad Indus...

...afirmó categórica... ...la Comisión ago... ...todos los medios la ...de las materias ...han sido encomenda... ...son responsables de... ...también castigo".

...reveló que en ...Pedro Aguirre ...San Felipe, cons... ...la CORVI, 248 ca... ...con sus se... ...inhabitables: ...con sus ...mal estado y ...muros y tabiques ...seriamente dañados. ...hecho curioso ...que cuatro ca... ...resultaron in... ...que ellas no ha... ...a postu... ...sino a fun... ...propia CORVI. ...trajo muestras ...empleados ...de esas po...

PROTESTA FORMULO SENADOR ALLENDE

El senador socialista, Salvador Allende, ofreció ayer una conferencia de prensa, en la que protestó por los hechos judiciales y policiales relacionados con la señorita Magaly Honorato Lobos, quien, encontrándose en libertad, ingirió una dosis de barbitúricos que le ocasionaron la muerte.

El señor Allende leyó una carta póstuma de la extinta y anunció el estudio de un proyecto sobre la eliminación de la Policía Política.

PARTIDO LIBERAL DESIGNA HOY SU NUEVA DIRECTIVA

Entre otros candidatos, postulan a la presidencia, Jaime Silva, Luis Undurraga y Raúl Alamos Barros

A las 19 horas, de hoy, en su local de Catedral N° 1183 (Club de Setiembre), celebrará sesión extraordinaria el Directorio General del Partido Liberal, para tratar y resolver los siguientes puntos de la Tabla fijada: 1) Imponerse de la renuncia indeclinable presentada por la actual Mesa Directiva; 2) Elegir, en votación secreta, nueva Mesa Directiva del Partido, y 3) Escuchar la cuenta del jefe del Departamento Electoral sobre la organización preliminar de la Convención del Partido y debate sobre esta Convención.

Según nos informa la Secretaría General del P. L., por tratarse de una sesión extraordinaria, sólo podrán debatirse en ella los puntos de la Tabla. Además, nos pide informar que tendrán derecho a participar en los debates y votaciones, exclusivamente los directores generales que se encuentren al día en el pago de sus cuotas.

CANDIDATOS

Extraoficialmente se supo ayer que, entre otros, postulaban a la presidencia del Partido Liberal los señores Luis Undurraga, actual vice de la Caja de Empleados Particulares; Jaime Silva, ex Subsecretario de Interior y ex candidato a senador, y Raúl Alamos Pérez, ex vicepresidente de la Caja de Empleados Públicos y Periodistas.

La Juventud Liberal había levantado la postulación de Anibal Mege, ex candidato a diputado por Valparaíso, pero éste no había aceptado.

También se ofreció la candidatura al diputado Patricio Phillips, que habría contado con apoyo de los sectores gremialistas, juveniles, Sala de Diputados y otros, pero tampoco aceptó la postulación.

Comunistas explotan el dolor y la miseria en la zona del terremoto

Así lo denunció el senador Pablo en la Cámara Alta, respondiendo al senador Contreras Labarca.-- Han llegado a decir que el Gobierno oculta la ayuda soviética, que todavía no ha llegado al país

TOMAS PABLO

El senador demócratacristiano Tomás Pablo denunció ayer en la Cámara Alta la explotación política del dolor y la miseria que en la propia zona del terremoto de Valparaíso y Aconcagua está realizando el Partido Comunista.

"Es tal —dijo— la acción demagógica que allí están efectuando los activistas del Partido Comunista, que han llegado a decir que el Gobierno está ocultando la ayuda soviética, en circunstancias que dicha ayuda todavía no ha llegado al país."

Con su intervención, Pablo respondió al senador comunista Carlos Contreras Labarca, quien en un discurso dicho minutos antes protestó por las palabras pronunciadas, sobre este asunto, por el senador demócratacristiano en la Comisión de Trabajo y Previsión, según consta en el informe aprobatorio del proyecto de ley que autoriza a las Cajas de Previsión para otorgar préstamos de emergencia a los damnificados por el reciente terremoto. En esa oportunidad, el señor Contreras dijo que miembros del Partido Demócrata Cristiano estaban aprovechando el sismo con fines políticos; que las autoridades y Jefes de Plaza habían desconocido o vulnerado la actuación de los Municipios, y que los jóvenes que habían ido a la zona sólo estaban estorbando el trabajo que allí se realiza.

En su respuesta, el senador Pablo afirmó que el Gobierno y su Partido rechazan estos cargos, y agregó que tiene informaciones fidedignas acerca de la acción proselitista que activistas comunistas están desarrollando en la zona del terremoto.

"Falso", le dijo Contreras Labarca, y Pablo le replicó que estaba en condiciones de demostrar, ante el Senado, lo que estaba afirmando.

Más adelante, el senador demócratacristiano expresó que la reponsabilidad del Gobierno es muy superior a la de los sectores políticos ajenos a él, que lo están criticando, y que por ello debe estudiar en toda su integridad los problemas nacionales y presentar a la consideración del Congreso la adopción de las medidas adecuadas, sin improvisar soluciones.

"No hay mezquindad ni proselitismo en la acción del Gobierno", siguió diciendo Pablo, y de ahí que se le haya visto adoptando con rapidez y con responsabilidad todas las medidas de emergencia, mientras se prepara el proyecto de la reconstrucción."

Concluyó expresando que la designación de Jefes de Plaza, en la zona del terremoto, responde al hecho de que en labores de esta naturaleza se requiere de un trabajo jerarquizado para evitar desórdenes, abusos y discriminaciones en la distribución de la ayuda a los damnificados.

MINISTERIO DE OBRAS PUBLICAS

Dirección General de Obras Públicas

DIRECCION DE RIEGO

Postérgase para el 28 del presente, a la misma ahora, la apertura de las propuestas públicas para la construcción del Canal Matriz del Embalse Digua, Km. 14 al 48, que está programada para el 20 del presente.

JUAN CARVAJAL RODRIGUEZ 30 años de experiencia

¿Quiere vivir mejor?... ¡CIC... señor!

Manos de artesanos son la base de los Muebles CIC

En la fabricación de más moderna maquilos muebles CIC, el nariay laartesanía tra- artesano interviene dicional que deja en con su mano maestra, cada mueble, la hue- en cientos de opera- lla inconfundible del ciones que la máquina "maestro" no puede substituir. Se unen, así, la más avanzada técnica, la

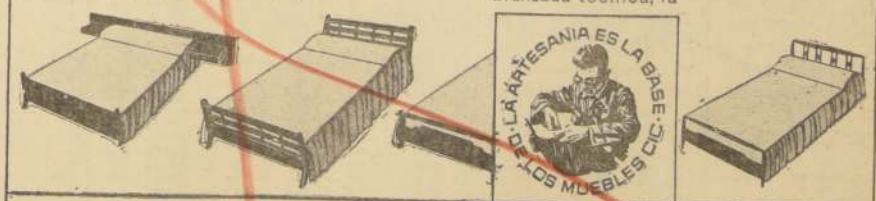

muebles CIC

SALONES DE VENTA

Beauchef 1621 (Fábrica) Stgo.
Moneda 843-847 Stgo.
Esmeralda 1025 Valpo.
1 Sur 1404 Talca
Maipú esq. Anibal Pinto Concep.
Arauco 680 Chillán

STORANDT

Solución Integral para Locomoción Colectiva

Cada cinco años se renovará totalmente el material de vehículos de la locomoción.— Habrá un seguro contra accidentes, tanto para pasajeros como para el chofer.— El boleto del pasaje pasará a ser una especie valorada.— Se crea una Junta de Vigilancia, que fiscalizará estrictamente todas las disposiciones que se pondrán en vigencia

Junto con la fijación de nuevas tarifas a la locomoción colectiva, el Gobierno ha querido dar una solución integral a todo este grave problema que se viene arrastrando en el país, desde hace muchos decenios, manifestó ayer el Subsecretario de Transportes, Sergio Saldivia.

"El concepto con que se ha abordado el problema completo de la locomoción, no es sólo fijar una tarifa. Es también organizar el desarrollo total de los servicios, mediante la creación de una Comisión integrada por representantes del Gobierno que tienen ingerencia en el transporte; las autoridades del trabajo, para los efectos laborales; las autoridades de Carabineros, para los efectos policiales y de control; las autoridades municipales, para los efectos de la representación de los usuarios; y las autoridades de los empresarios y choferes. El objetivo de esta comisión es vigilar el cumplimiento de todas las obligaciones de los choferes y empresarios para con el público" expresó el Subsecretario de Transporte, Sergio Saldivia, en conferencia de prensa ofrecida ayer, con el fin de dar a conocer las nuevas tarifas en los pasajes de la locomoción colectiva. Estas no regirán en la zona del sismo, hasta pasada la emergencia.

El Subsecretario señaló que espera llevar en el día de hoy el decreto correspondiente para la firma del Jefe de Estado, en el cual se solicitan los siguientes valores para los pasajes de la locomoción colectiva:

De lunes a sábado, para la locomoción urbana para todo Chile: buses, autobuses y trolebuses particulares y de la Empresa de Transportes Colectivos del Estado, entre 5,30 y 22 horas: 0,12 escudo; de 22 horas a 5,30 horas: 0,18 escudo; domingos y festivos: 0,18 escudos; servicios especiales u ocasionales, diurnos o nocturnos, con la autorización correspondiente: 0,22 escudo; taxibuses, de lunes a sábado, de 5,30 a 22 horas, 0,15 escudo; de 22 a 5,30 horas, 0,25 escudo; domingos y festivos, 0,25 escudo; servicios especiales u ocasionales, diurnos o nocturnos, 0,35 escudo.

En cuanto a los pasajes escolares, los estudiantes primarios continuarán liberados de pasaje.

Por su parte, los estudiantes secundarios y universitarios pagarán una tarifa de 0,03; los vespertinos y nocturnos la misma tarifa entre 18 y 24 horas. En taxibuses los estudiantes nocturnos pagarán la tarifa que corresponda a la diurna de esas máquinas (0,15).

Sergio Saldivia expresó que el Carnet Escolar no se terminaba, sino por el contrario, se complementaba con una cantidad de pasajes que se distribuirá en los establecimientos educacionales, de acuerdo al horario de funcionamiento de cada colegio, los que serán los encargados de entregar a los estudiantes los pasajes que ellos deberán usar en sus actividades estudiantiles, y controlados de acuerdo a la distancia ya establecida, es decir no menor de 8 cuadras del colegio hasta el lugar donde residen.

Los mencionados boletos serán entregados mensualmente a los directores de los colegios para que éstos a su vez los entreguen a los estudiantes que necesiten de ellos para su transporte, a través de la Subsecretaría de Educación.

"En el proceso de elaboración de esta tarifa, ha habido dos etapas, señaló el Subsecretario de Transportes; ello no tuvo relación con las elecciones parlamentarias ni con demoras de otro tipo llamado político. La verdad es que hasta el momento de hacer sus peticiones los dirigentes de la locomoción, no existían los antecedentes suficientes como para autorizar una tarifa definitiva, favorable tanto a los usuarios como a los empresarios. A ello se debe agregar, por otra parte, el interés del Gobierno por ofrecer un real y positivo mejoramiento de la locomoción que se va a ofrecer al público, realizando un análisis y una dictación de medidas completas, que abarquen todos los aspectos y no sólo a la fijación de una tarifa, como se hacía hasta ahora."

Más adelante agregó: "El segundo aspecto que se tomó en cuenta fue un planteamiento que hizo el Ministro de Economía, Domingo Santa María, a los empresarios en el sentido de que ellos postergarán la aspiración de una nueva tarifa mientras la masa ciudadana obtenía su reajuste, hace dos meses, predicamento que fue aceptado por los empresarios. Esa es la verdad sobre el fijamiento de la tarifa solamente ahora en que el reajuste ya está por salir".

SEGURO DE VIDA PARA LOS PASAJEROS

El Subsecretario expresó que en el decreto que presentará a S. E. el Presidente de la República, se establece el Seguro de Vida del Pasajero, ya sea por atropellamiento de éste o por caída del vehículo.

Ello será posible, debido a que los boletos serán impresos por la Dirección General de Especies Valoradas, de tal modo que el seguro irá incluido en el valor del boleto, pasando a ser éste una especie valorada del Estado.

Más adelante expresó que se establecía un horario de trabajo de 16 horas, en dos turnos, servidos, por lo menos, por dos choferes que deberán trabajar 8 horas cada uno, asegurándose con ello la movilización de los pasajeros en cualquier hora del día, y no como sucede ahora que en los momentos de mayor afluencia de público, no hay máquinas porque los choferes se van a almorzar.

Por otra parte, los microbuses contarán con bombas bencineras propias, distribución de lubricantes a bajo costo, como igualmente el otorgamiento de facilidades de parte de INSA para que ésta intervenga como una especie de distribuidor de los neumáticos entre los empresarios y esa industria nacional.

Añadió el Subsecretario que ya se había logrado un acuerdo con el Banco Central para que la Asociación de Empresarios y las cooperativas de choferes que se formen puedan hacer importaciones directas a través de este organismo, en forma controlada, acuerdo que había permitido el actual precio de las tarifas de la locomoción que se han estudiado.

Además, se irá cada cinco años a la renovación del material rodante.

UNA BUENA LOCOMOCION PARA LA CAPITAL

El Subsecretario de Transportes, Sergio Saldivia, ofreció ayer una conferencia de prensa que se vio muy nutrida, con representantes de todos los medios informativos de la capital, en la cual detalló ampliamente todas las medidas que pondrá en [illegible] Gobierno para resolver integralmente el problema de la locomoción colectiva en el país, y en especial en Santiago, donde había llegado a ser catastrófica. EN EL CENTRO: BADO, el Subsecretario atediado por los micrófonos de los reporteros radiales.

LOS DAMNIFICADOS... (De la 1a: Pág.)

Popula; tiene apostados en las provincias amagadas por el sismo.

LABOR COMUNITARIA

Los damnificados se han apresurado a reunirse en organizaciones comunitarias en respuesta al llamado del Presidente Frei de que aporten sus esfuerzos en las tareas de reconstrucción y de recuperación de las fuentes de producción de la zona. También se han compenetrado de la advertencia del Jefe del Estado de que el Gobierno dará ayuda preferencial a las localidades que demuestren mayor interés en trabajar y colaborar, sin esperarlo todo de la solidaridad nacional y porque son ellos los principales interesados en que pronto se obtenga la normalidad en las actividades habituales de las provincias amagadas.

JUNTA EN LA LIGUA

La semana pasada había quedado formada la Junta de Adelanto de La Ligua, cuya directiva que preside Armando Garay, fue recibida por el Presidente de la República a quien le entregaron un memorándum con estudios hechos por comisiones nombradas por la Junta para plantear soluciones a los problemas que les afectan.

Al igual que el ejemplo dado por La Ligua, las nuevas Juntas de Adelanto preparan informes que serán dados a conocer al Gobierno por sus dirigentes que fueron elegidos en amplias asambleas públicas y en votación democrática. Están representados en sus directivas los distintos sectores de cada localidad. En Nogales fue posible constituir un Centro para el Desarrollo, a pesar de la oposición del Alcalde, de filiación comunista, Carlos Vásquez, que se resistió a que tuvieran participación todos los vecinos y trató de darle un carácter político al movimiento comunitario.

LAS DIVERSAS DIRECTIVAS

Las siguinetes directivas fueron elegidas para las Juntas de Adelanto de las localidades que a continuación se indican:

PETORCA: Fernando Pérez, presidente; Ramón Valdenegro, secretario; consejero, Reimundo Ibaceta, de minería; Julio Prado, de agricultura; Juan Flores, de educación; David Opazo, por las Juntas de Vecinos; Bruno Cadermatori, de comercio; Eduardo Daza, de viviendas; Mario Tapia, por los trabajadores; Alfonso Cuevas, subdelegado, y Humberto Godoy, Alcalde.

CABILDO: Mario Medina, presidente; Roberto López, secretario Roberto Ramírez, tesorero; directores, Javier Rivas, Eduardo Macaya y Manuel Olivares; delegados, L. Torchio, Juntas de Vecinos; Julio Montiel, salud; Esteban Chiappa, educación; Sergio Oliva, comercio; Levyt Uribe, industrias; Humberto Montiel, agricultura; Gunther Rochefort, minería; Emilio Delgado, deportes; José Muñoz, trabajo; Juan Morales, Alcalde, y Adolfo Soto, subdelegado.

REFORZARON LOS EQUIPOS

El Centro para el Desarrollo formado por los vecinos de Nogales y que incluye a las localidades de El Cobre, El Melón, Artificio y La Peña, quedó presidido por Gustavo Filippi.

De acuerdo con los propósitos del Presidente de la República y las instrucciones dadas por el Consejero Nacional de Promoción Popular, Sergio Ossa, los equipos de promotores comunitarios han sido reforzados en las provincias afectadas a fin de que amplíen el radio de acción para motivar la reorganización de las comunidades.

El sábado comienza curso de avicultura

Un curso teórico-práctico de Avicultura dictará el ingeniero agrónomo señor Roberto Iglesias A.

Las clases se harán los sábados en la tarde y tratará entre otras materias: razas, vacunación, alimentación racional, prácticas de caponización, comercialización de aves y huevos, broilers y otros.

Informes en: Los Serenos 475, oficina 105, fonos 373007 y 86974 (Catedral pasado Congreso).

ECONOMISTAS...

(DE LA PRIMERA PAGINA)

Presidencia de la República, el texto de la carta será entregado simultáneamente a la publicidad por todas las Cancillerías Latinoamericanas el día 20 de abril, fecha en que se calcula que todos los Mandatarios del Continente se hayan impuesto sobre su contenido.

El texto de la respuesta propiamente tal, consta de 2 carillas y lo acompañan otras 22 carillas en la que se plantea una serie de recomendaciones para llevar a efecto con mayor efectividad la política integracionista.

DIRECCION DE APROVISIONAMIENTO DEL ESTADO

•

POR ADQUISICION DE FORMULARIOS

Solicítase PROPUESTA PUBLICA N.o 104, por adquisición de formularios, que se indica, destinados a la CAJA DE PREVISION DE EMPLEADOS PARTICULARES.

6.000	Blocks	Form.	N.o 1-H	100	Blocks	Form.	N.o 958
20.000	Carát.	Form.	N.o 8	300	Blocks	Form.	N.o 1025
300	Blocks	Form.	N.o 30	6	Jgos. p.	Form.	N.o 426
1.000	Blocks	Form.	N.o 101-A	36	Jgos. p.	Form.	N.o 670
10.000	Tarjts.	Form.	N.o 114	24	Jgos. p.	Form.	N.o 689
5.000	Tarjts.	Form.	N.o 133	600	Blocks	Form.	N.o 52-A
1.000	Blocks	Form.	N.o 184-A	20.000	Sobres	Form.	N.o 59-C
250	Blocks	Form.	N.o 233	10.000	Tarjts.	Form.	N.o 229-B
300	Blocks	Form.	N.o 239	50	Blocks	Form.	N.o 276
15.000	Blocks	Form.	N.o 240	100	Blocks	Form.	N.o 352
5.000	Hojas	Form.	N.o 360	400	Blocks	Form.	N.o 382
500	Blocks	Form.	N.o 407	400	Blocks	Form.	N.o 382-A
10.000	Sobres	Form.	N.o 509	30	Blocks	Form.	N.o 386
25.000	Forms.	Form.	N.o 581	1.000	Blocks	Form.	N.o 428
50	Blocks	Form.	N.o 664	25.000	Carp.	Form.	N.o 560
300	Blocks	Form.	N.o 687	1.000	Hojas	Form.	N.o 559
200	Blocks	Form.	N.o 721	50	Blocks	Form.	N.o 743-A
250	Blocks	Form.	N.o 815	200	Blocks	Form.	N.o 833
500	Blocks	Form.	N.o 873	5.000	Tarjts.	Form.	N.o 906
300	Blocks	Form.	N.o 974	2	Jgos. p.	Form.	N.o 148
				2	Jgos. p.	Form.	N.o 679

Las Propuestas se abrirán en la Dirección de Aprovisionamiento del Estado, Sala de Propuestas, 5.o piso, el día 20 de abril de 1965, a las 11 horas.

Bases y Antecedentes pueden solicitarse en el Departamento de Adquisiciones —Sección Imprenta— de esta Dirección.

Para retirar Bases y Antecedentes es necesario estar inscrito en la Declaratoria de Imprenta de esta Dirección.

La Dirección de Aprovisionamiento del Estado no aceptará alzas de precios superiores a los márgenes sustentados por la política económica del Supremo Gobierno.

EL DIRECTOR

Equipos volantes sanitarios controlan la venta de pescado

Amplia campaña de fiscalización inicia personal del SNS, para controlar venta de pescados y mariscos durante la Semana Santa.— Equipos volantes fiscalizarán la totalidad de los puestos que expenden productos del mar en Santiago.— Intenso control caminero en rutas de acceso a la capital

Un control extraordinario en la venta de pescados y mariscos dispuso la Quinta Zona de Salud, en comunicación enviada al Administrador del Terminal Pesquero de la CORFO, con motivo de Semana Santa.

Estas medidas para reprimir la especulación y control sanitario en los productos del mar, se intensificarán a partir de hoy.

Se ordenó, asimismo, reforzar el personal de fiscalización establecido en mercados, pescaderías y Ferias Libres.

El control se realizará en el Terminal Pesquero de Santiago, por intermedio de dos médicos veterinarios y seis inspectores. En la Estación Central estará otro veterinario, asesorado por cuatro inspectores sanitarios.

Personal especializado será apostado, a partir de hoy, en diversas vías de acceso a la capital, para controlar los camiones y vehículos que transporten pescados y mariscos.

También se dispuso que un médico veterinario atenderá permanentemente en la Dirección Zonal, durante los días festivos, hasta las 12.

AMPLIO CONTROL

El control caminero se intensificará en los puestos de Angostura, en la Carretera Panamericana Sur, y Puangue, en el camino Santiago-San Antonio. Personal especializado controlará el producto en tránsito, como asimismo exigirá a los conductores la "Guía de Libre Tránsito", otorgada por las autoridades sanitarias en el puerto de origen.

Estas Guías de Libre Tránsito es obligatorio obtenerlas en todos los centros de producción de pescados y mariscos, y son otorgadas por funcionarios del SNS.

EQUIPOS VOLANTES

Equipos volantes de inspectores sanitarios del SNS controlarán y fiscalizarán la venta en los 306 puestos de pescados y mariscos establecidos en la capital, como también de los 632 puestos ubicados en Ferias Libres.

Las autoridades sanitarias adoptarán drásticas medidas contra los comerciantes sorprendidos especulando o expendiendo productos del mar en mal estado sanitario.

Informes indican que la mayor afluencia de pescados y mariscos a la capital se producirá hoy y mañana, con motivo de celebrarse la [illegible] de fiestas religiosas de la Semana Santa.

El año pasado, el [illegible] controló la venta de más de un millón de kilos de pescados y mariscos, expendidos en esa oportunidad.

Hoy recuerdan los 34 años de vida de República Española

Con motivo de cumplirse hoy 34 años de la fecha en que se proclamó la Segunda República Española, el Comité Hispano-Chileno por la Libertad de España entregó a la prensa una declaración oficial refiriéndose a la significación de esta fecha y a los actuales aspectos políticos de ese país.

También este Comité hace un llamado al público para que asista a un acto que se realizará el próximo domingo 25 de abril, a las 9.30 horas, en el Teatro Baquedano. En esa reunión harán uso de la palabra representantes de diversas colectividades políticas de organismos de mujeres, intelectuales, sindicatos y estudiantes.

En la declaración oficial entregada por el Comité Hispano Chileno se dice: "En una fecha tan señera como hoy, 14 de abril, el Comité quiere enviar a través de los mares su saludo más entusiasta a los obreros, estudiantes, intelectuales y en general a todos los que luchan por reconquistar la libertad perdida y expresarles con cuánta emoción estamos siguiendo sus esfuerzos en esta titánica batalla."

CEREMONIA RELIGIOSA EN HONOR A SANTOS LUGARES

La Comisaría de Tierra Santa en Chile rindió, a las diecinueve horas, en el salón de honor de la Pontificia Universidad Católica, homenaje a los Santos Lugares.

Tradicional se hace ya este tributo de profundo conocimiento religioso —con ocasión de Semana Santa— no sólo a la Persona Augusta del Redentor, sino también a los Lugares que él eligió para llevar a cabo la Redención.

El Nuncio de S. S. Paulo Sexto, Excmo. y Rmo. Mons. Egano Righi Lambertini, presidirá el acto de homenaje.

114 JOVENES DEMOCRATAS CRISTIANOS ARGENTINOS AYUDARAN A DAMNIFICADOS

Un grupo de jóvenes Demócratacristianos, de Argentina —18 mujeres y 96 varones—, se hallan desde ayer en la capital, y vienen a cooperar a sus congéneres chilenos en las tareas que cumplen en la zona desvastada por el sismo del 28 de marzo próximo pasado.

En el grupo hay enfermeras, dueñas de casa, estudiantes, profesores, los que vienen provistos de medicamentos y herramientas de trabajo para cumplir con su cometido de solidaridad.

Las mujeres se encuentran alojadas en la Brigada Femenina de Carabineros; y los varones en la Escuela de esa institución policial uniformada, en espera de ser destinados en los próximos días a los diversos lugares en que prestarán su generoso aporte humano.

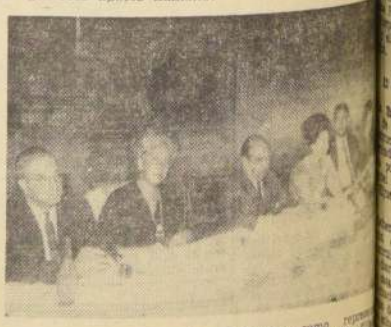

Con numerosa asistencia de socios celebró su reunión-almuerzo mensual el Instituto Chileno de Relaciones Públicas —ICREP—, ocasión en que su presidente, señor Luis Angel Ovalle, dio cuenta oficial de la reciente elección de directorio de la institución para 1965 y en la que resultaron electos por la Asamblea General los socios Luis A. Ovalle (DESCO), Carlos Aracena (Braden Copper), Raúl Santa María (CORVI), Enrique Montaner (Chilectra), comandante Arturo Alvarez (Armada), Jorge Saldivar (Esso Standard), Elsie Budge (Zig-Zag), Francisco J. Díaz (Agua potable), Federico Willoughby (ALALC), comandante Rafael Cepeda (Carabineros), Beatriz Kraeschmer (IANSA), María Molina, Laureano Silva y Carlos Ansaldo. Los tres últimos, como representantes de las Asociaciones [illegible] de Concepción, Antofagasta y Valparaíso.

Durante la [illegible] quedaron oficialmente incorporados los socios señores Ernesto Miranda (Chilectra) y Juan Salinas (Naciones Unidas) y los [illegible] ministradores de la Empresa de Agua Potable.

Como invitada especial concurrió la señorita [illegible] domynsky, diplomática polaca que cumple una misión de acercamiento entre los países sudamericanos.

Al término de la reunión el director y profesor de Relaciones Públicas, [illegible] Santa María, [illegible] dictar una breve charla sobre "Cultura general [illegible] de éxito para el Relaciones moderno y para el [illegible] laciones Públicas".

COMETIERON ROBO POR OCHO MILLONES EN EL BARRIO ALTO

Ocho millones de pesos fue el botín que consiguió una banda de ladrones que a las 23 horas de ayer se introdujeron al domicilio particular que está ubicado en calle Dinamarca Nº 2181, de la capital.

La afectada con el robo fue Margarita Antonia Lanz Hevermainz, quien se presentó a formular la denuncia correspondiente al Cuartel General de Investigaciones.

Dijo que desconocidos que visitaron su hogar, aprovechando que éste estaba solo, le sustrajeron un prendedor de platino con brillantes, doscientos mil pesos en dinero efectivo, una cantidad (no precisada) de Bonos del Banco del Estado de Chile, algunas monedas de oro y otras especies.

Sólo el prendedor lo avaluó en seis millones de pesos.

Los ladrones, para penetrar al interior del domicilio, quebraron los vidrios de una de las ventanas de la cocina. Antes de sustraerse las especies citadas, se comieron la comida que la dueña de casa había dejado para el perrito regalón.

Pide devolución de bulto con ropa que olvidó en un taxi

Una persona que olvidó un bulto en un taxi tomado ayer alrededor de las 15 horas en Rancagua con Avenida Italia, ruega al chofer de ese vehículo su devolución.

El bulto contenía ropa y la carrera fue desde esa dirección hasta Vitacura, calle El Litre 1124, para volver enseguida a Avenida Italia 875.

Si el chofer se ha dado cuenta de este olvido, se le ruega llamar al teléfono 43925 ó dejarlo en Avenida Italia 875.

A V I S O

Llámase a Concurso para proveer el cargo que se señala:

Un "QUIMICO FARMACEUTICO" para el Regional Valparaíso, con dos horas de jornada diaria, grado 5.o y quinquenios correspondientes.

Los antecedentes se recibirán en la Oficina de Partes, Bandera N.o 72, 5.o piso, Santiago, y en la Secretaría del Regional Valparaíso, hasta el día 26 de abril de 1965, a las 12 horas.

EL VICEPRESIDENTE EJECUTIVO

DEFUNCIONES.—

Ha dejado de existir mi querido esposo, señor

NICOLAS ALARCON SALAS

Sus funerales se efectuarán hoy en el Cementerio General, (por Recoleta); después de una misa que se oficiará a las 15.30 horas en la Iglesia Santísima Trinidad (San Francisco esquina Suble).

Su esposa María Hinojosa Ramírez.

Tenemos el sentimiento de comunicar el fallecimiento de doña

MATILDE HUICI vda. de SAN MARTIN

Sus funerales se efectuarán hoy en el Cementerio General, (por Recoleta), saliendo el cortejo a las 15.30 horas desde su casa habitación, ubicada en Testinos 251.

La familia.

Ha dejado de existir nuestra querida madre, y tía, señora

JUANA CABEZAS DIAZ

Sus restos serán sepultados hoy en el Cementerio General. El cortejo partirá desde su casa habitación, de Pasaje E. N.o 5127, Población San Miguel a las 15 horas.

La familia.

Ha dejado de existir nuestro querido esposo y padre, señor

PEDRO SOTO MORALES

Sus funerales se efectuarán hoy partiendo el cortejo desde la Capilla del Cementerio Católico, después de una misa que se oficiará a las 11 horas.

La familia.

Ha dejado de existir nuestro querido deudo, don

MIGUEL GONZALEZ S.

Sus funerales se efectuarán hoy en el Cementerio General. El cortejo partirá desde la Basílica de Lourdes, a las 10.30 horas. Se oficiará una misa por el eterno descanso de su alma, a las 10 horas.

La familia.

Ha dejado de existir nuestro querido esposo, padre, suegro, hermano y abuelito, don

FORTUNATO CHIESA MARINI

Sus restos serán sepultados hoy en el Cementerio General, (por Avenida La Paz), después de una misa que se oficiará en la Iglesia de Santa Bernardita (Los Aguiluchos 3369), a las 16 horas.

La familia.

Tenemos el sentimiento de comunicar el sensible fallecimiento de nuestra querida madre, hermana, y abuelita, doña

AMELIA RAMIREZ vda. de LEYTON

(Q. E. P. D.)

Sus funerales se efectuarán hoy en el Cementerio Católico. El cortejo partirá desde su Parroquia San Francisco, Alameda Bernardo O'Higgins 834, a las 11.15 horas, donde se oficiará una misa a las 10.30 horas, por el descanso de su alma.

La familia.

Ha fallecido después de soportar una dolorosa enfermedad, en la Clínica Boston, el abogado, don

RAFAEL LEON NEIRA

Vinculado a respetables familias de Valdivia, La Ligua y esta capital.

Sus funerales se llevaron a efecto ayer tarde en el Cementerio General.

La Asociación de Educadoras de Párvulos de la Universidad de Chile, tiene el sentimiento de comunicar el sensible fallecimiento de la distinguida educadora, doctora

MATILDE HUICI NAVAS

Sus funerales se efectuarán hoy a las 15.30 horas, partiendo el cortejo desde su casa habitación, Teatinos 251, Dpto. 1010, en dirección al Cementerio General, (por Recoleta).

El Directorio.

Stgo., 14 de abril de 1965.

El Comité Chileno de O. M. E. P. (Organización Mundial para la Educación Pre-Escolar), tiene el sentimiento de comunicar el sensible fallecimiento de su presidenta internacional, doctora,

MATILDE HUICI NAVAS

Sus funerales se efectuarán hoy a las 15.30 horas, partiendo el cortejo desde su casa habitación, Teatinos 251, Dpto. 1010, en dirección al Cementerio General, (por Recoleta).

El Directorio.

Stgo., 14 de abril de 1965.

El Centro de Estudios e Investigaciones Federico [illegible] tiene el sentimiento de comunicar el sensible [illegible] de la distinguida educadora

MATILDE HUICI NAVAS

Sus funerales se efectuarán hoy a las 15.30 horas, partiendo el cortejo desde su casa habitación, Teatinos 251, Dpto. 1010, en dirección al Cementerio General (por Recoleta).

El directorio.

Santiago, 14 de abril de 1965.

Ha dejado de existir nuestra querida madre, hermana y sobrina, señorita

MARTA VALLADARES LOPEZ

(Q. E. P. D.)

Sus funerales se efectuarán hoy en el Cementerio General (por Recoleta), partiendo el cortejo desde su casa habitación, calle Armando Lira 3558, (Población San Joaquín), a las 16 horas.

La familia.

EXPRESION DE GRACIAS.—

Damos nuestros más sinceros agradecimientos a todas las personas que nos acompañaron en los funerales de nuestro querido e inolvidable esposo, padre y abuelito, señor

ANSELMO MELO HIDALGO

(Q. E. P. D.)

Cuyos funerales se efectuaron el domingo 11 del presente, en el Cementerio de San Bernardo.

La familia.

Gigantesco poder de compra del Estado será utilizado para detener inflación

Las propuestas públicas que se estimen caras serán simplemente devueltas.— Se formó un Comité especial que coordinará y planificará esta acción

Un nuevo aspecto en la lucha contra la inflación inició el Gobierno. Consiste en poner en juego toda la inmensa capacidad de compra del Estado, que se estima en un 35% del total de compras que se efectúan en el país.

Extraoficialmente se ha sabido que ya se está ejercitando esta acción, pues muchas propuestas públicas han sido rechazadas por estimarse demasiado caras.

Pero esta acción se coordinará orgánicamente. Al respecto, en el Ministerio de Economía se entregó la siguiente declaración:

Bajo la presidencia del Ministro de Economía, don Domingo Santa María Santa Cruz, se efectuó en la mañana de ayer martes, una importante reunión, a la que concurrió más del 80% de los jefes de compras, de organismos del Estado. Asistieron los jefes respectivos de Impuestos Internos, Correos y Telégrafos, Carabineros, Ejército, Armada, Aviación, Dirección de Agricultura y Pesca, Dirección General de Obras Públicas, Servicio de Prisiones, Ministerio de Educación, Servicio de Seguro Social, Servicio Nacional de Salud, Empresa de Transportes Colectivos, Astilleros y Maestranza de la Armada, Ferrocarriles del Estado, LAN, ENDESA, ENAP, ENAMI, IANSA, EMPRAMAR, Universidad de Chile, Caja de Empleados Particulares, CORVI, CORFO, ECA, DIRINCO, Universidad Técnica del Estado y Dirección de Aprovisionamiento.

El Ministro Santa María hizo ver a los concurrentes la imperiosa necesidad y conveniencia de utilizar el poder de compra del Estado en la guerra contra la inflación. Precisó el Ministro que los encargados de las adquisiciones debían adaptar su actividad a una nueva concepción de sus funciones. No sólo deberán preocuparse de las formalidades inherentes a las compras, sino que actuar vigilantemente sobre los precios.

El más eficaz uso de poder de compra del Estado involucra una acción organizada de los encargados de las adquisiciones, por lo que se formó de inmediato un comité que estudiará, en plazo sumario, la sitematización de los métodos de compra, incluyendo materias tales como bases para propuestas, condiciones de aceptación e intercambio de información. Dicho comité fue integrado por el Director de Presupuestos, el Director de Aprovisionamiento del Estado, un representante de las Fuerzas Armadas y el jefe de Adquisiciones de los Ferrocarriles del Estado. Antes de elaborar su informe, recibirán sugerencias de los jefes de compras hasta mañana jueves. El informe será analizado en reunión que se realizará el martes próximo, a las 9 de la mañana.

OTRAS 13 TONELADAS DE AYUDA NORTEAMERICANA

Un gigantesco avión norteamericano trayendo ayuda para las familias que perdieron sus hogares con motivo del sismo del domingo 28 de marzo, llegó ayer a Los Cerrillos. La aeronave, un transporte C—130 a turbohélice, que por sus dimensiones recordaba a los gigantescos "Globe-Master" que vinieron a Chile con motivo del terremoto y del maremoto del 21 y 22 de mayo de 1960, trajo 13 toneladas de carga. El avión, cuyo comandante es el mayor Henry Bakalow, fue recibido por el Embajador norteamericano en Santiago, Ralph Dungan, y el jefe de la Misión Militar norteamericana, coronel William Jones, quienes dieron la bienvenida a la oficialidad y tripulación de la nave aérea. En Los Cerrillos se encontraban, entre otras personas, el comandante de la Guarnición Militar de Santiago, general Otto Barth, y Sergio Ossa Prelot, Director de Promoción Popular. Este último recibió la ayuda norteamericana a nombre del Gobierno, la que fue enviada de inmediato a la zona damnificada. EN EL GRABADO, un aspecto de las tareas de descarga del C—130. A la izquierda, el general Barth conversa con el Embajador Dungan.

La Iglesia Evangélica de la población Los Nogales, de Capitán Gálvez 4190 (Barrio Pila), realizó una colecta entre sus feligreses para ir en ayuda de los habitantes de la zona damnificada. La suma reunida, Eº 80, fue entregada a LA NACION por su Pastor Germán Varas Torres, para que nuestra empresa la haga llegar a las autoridades. EN EL GRABADO, el Pastor Varas hace entrega de la suma recolectada a la señorita María Folli, cajera general de LA NACION. Es interesante destacar que las organizaciones evangélicas fueron las primeras instituciones de carácter religioso que acudieron en ayuda de los damnificados.

Laicos podrán participar en los Oficios de la Semana Santa

En la Solemne Acción Litúrgica del Viernes Santo, les está permitido leer la versión de San Juan sobre la Pasión y Muerte de Jesucristo.— La misa matinal del Jueves Santo se oficiará sólo en las catedrales del país.— Monseñor Hernán Artigas, Secretario General del Arzobispado, habla a LA NACION sobre las variaciones de la liturgia para esta solemnidad

Con la Misa solemne oficiada en la Catedral metropolitana por el Cardenal Arzobispo Monseñor Raúl Silva Henríquez y 12 sacerdotes, acompañados de 4 diáconos y 4 subdiáconos, se inician mañana a las 10.30 horas, las ceremonias de la Semana Santa en Santiago.

—Las normas fundamentales de la liturgia se mantienen, pero con algunas variaciones, —declara a LA NACION, el Secretario General del Arzobispado, Mons. Hernán Artigas.

La Misa matinal de mañana sólo será celebrada en todas las Catedrales del país. En las otras iglesias no habrá oficios sagrados.

—La idea es que, a esta Misa asistan todo el clero y católicos de la diócesis, —agrega—. Por eso, el Cardenal los ha invitado especialmente.

Los oficiantes usarán ornamentos blancos, y el Seminario tendrá a su cargo la parte musical.

—Durante la ceremonia se realizará la consagración de los óleos sagrados, de ahí que se llama Misa Crismal.

Los óleos a que alude el Secretario General del Arzobispado son los que se usan para los bautismos y confirmaciones, y para ser administrados a los enfermos y en la extremaunción a los moribundos. Después de la Misa, sin prédica, y que dura hora y media, se distribuyen los óleos a todos los párrocos para que los utilicen durante el año en los diferentes sacramentos.

MISA DE LA CENA DEL SEÑOR

—La Misa que se oficia esta tarde de mañana en todas las Iglesias y parroquias del país —agrega— está destinada a recordar especialmente la institución de la Eucaristía en su forma de pasión y muerte de Cristo, como de alimento espiritual de los creyentes.

Esta es una Misa común que debe ser celebrada entre las 16 y 21 horas. Los cantos y plegarias pueden ser en castellano y está permitido ser oficiada por dos sacerdotes a la vez.

En la Catedral se efectuará a las 18.30 horas y la celebrará el Cardenal, quién pronunciará la prédica.

—Entre el Evangelio y el Ofertorio se realiza la ceremonia del lavado de los pies —continúa Mons. Artigas—. Recuerda al mundo el mismo gesto que Cristo hizo con sus apóstoles en señal de humildad y caridad fraternal.

Durante o al final de la misa los fieles reciben la Comunión. Al finalizar la ceremonia se deja hasta medianoche expuesto el Santísimo para la adoración de los fieles, quienes visitan durante esas horas las diversas iglesias.

NO HAY OFICIOS EN VIERNES EN LA MAÑANA

En la mayoría de los templos del país se recuerdan las tres horas de la pasión de Cristo con algunas plegarias, meditaciones y el "vía crucis".

"Comenzará a las 13 horas en la Catedral —dice el Secretario General—. La prédica estará a cargo del Pbro. Mariano Puga."

La Acción Litúrgica —que dura aproximadamente una hora— se iniciará en la Catedral a las 16 horas, oficiada por el Cardenal.

Esta ceremonia se verifica en todas las Iglesias. Se eleva plegarias por la Santa Iglesia, se pide por los no creyentes; el pueblo judío, y la unidad de los cristianos. Se lee o se canta la Pasión de Nuestro Señor Jesucristo, según la versión de San Juan. Esta puede ser expuesta por los sacerdotes, quienes usan esta, la cruzada; por los diáconos; por los ministros inferiores, y aún por laicos que deben permanecer en el prebisterio revestidos de la túnica alba que llega hasta los pies y ceñida de un cordón blanco, el cíngulo.

Los fieles pueden recibir la Comunión entre las 15 y 18 horas. Al finalizar la ceremonia se descubre la Cruz de su tapado morado y se deja expuesta hasta el día siguiente para la adoración de los creyentes.

EL SABADO SANTO ES DE LUTO SUPREMO PARA LOS FIELES

—El Sábado Santo es día de profundo luto para los fieles —afirma Monseñor Artigas. Está destinado a la meditación junto al sepulcro de Cristo, en recogimiento personal o en las iglesias, adorando la Cruz que es el símbolo de la Pasión.

Sólo hay dos ceremonias en ese día: la solemne Vigilia Pascual y la Misa de Resurrección de medianoche.

—La Vigilia recuerda litúrgicamente la muerte de Cristo, por la cual renacemos en la gracia de Dios, continúa. Por ello se bendice aquí y se enciende el Cirio Pascual que simboliza a Cristo mismo, la luz del universo. Después se lee o se canta el Prefacio Pascual que saluda el esplendor de esta noche de Resurrección.

Sigue en los templos la bendición de la Pila Bautismal, y por último, los fieles y sacerdotes renuevan públicamente las promesas del bautismo. La ceremonia dura hora y media. En los hospitales, y ciertos establecimientos que no pueden hacer la ceremonia antes de la Misa de medianoche, están autorizados para realizarla cuando se haya puesto el sol. En la Catedral de Santiago será a las 22.30 horas.

Tanto la Vigilia como la Misa de medianoche puede ser oficiada en castellano.

—La Misa de Resurrección, a las 12 de la noche, es la celebración del mundo cristiano ante la vuelta a la vida de Cristo —dice el prelado. Por eso es de alegría, y se canta el "Aleluya".

Los fieles pueden comulgar en ella, y nuevamente recibir el Sacramento en la Misa del día siguiente, el Domingo de Gloria, previa la hora de ayuno habitual.

Durante el Domingo de Gloria continúa la costumbre habitual de las misas de ese día, sin ceremonias especiales.

Ya Hay Habilitadas 5.550 Viviendas:

ENDRAN CASA NUEVA TODOS LOS QUE ERDIERON SU HOGAR CON EL SISMO

Escuela de Especialidades de la FACH se comprometió a construir en los próximos días otras doscientas casas americadas.— A la ayuda constante para la zona devastada, se sumó ayer la llegada de un gigantesco avión con trece toneladas de carga, enviado por el Gobierno norteamericano

EL CONSEJO DE GABINETE TRATO EN FORMA ESPECIAL LA LABOR REALIZADA EN ZONA DEVASTADA

Ya son 5.550 viviendas [illegible] se encuentran [illegible] a la zona del [illegible] informó al me[illegible] ayer el Ministro en [illegible] Juan de Dios Car[illegible] Subsecretario del [illegible] Juan Hamilton.

[illegible] funcionario de [illegible] esta cantidad [illegible] solucionada [illegible] del problema de [illegible] en la zona del [illegible]

[illegible]terior, que se han [illegible] un total de 1.449 [illegible] la Fundación de la [illegible] otro tipo de habi[illegible] prefabricadas que se [illegible] desde Santiago.

[illegible] Ministerio del Inte[illegible] realizaron en el día [illegible] que reuniones distin[illegible] el objeto de conside[illegible] diversos aspectos de la [illegible] de la zona.

[illegible] primera de ellas es[illegible] presentes los direc[illegible] las Escuelas de In[illegible] Arquitectura y Asis[illegible] Social, de las Universi[illegible] de Chile, Católica y [illegible] Estado. Se consi[illegible] esta oportunidad la [illegible] continuarán ope[illegible] en la zona los estu[illegible] universitarios, sin que [illegible] perjuicio algu[illegible] sus estudios.

[illegible] Hamilton, que a [illegible] del Gobierno, la labor [illegible] es indispen[illegible] desde el punto de vista [illegible] ayuda y asesoría que [illegible] prestar a la comuni[illegible] en la etapa de recons[illegible]

[illegible] hincapié en que en la [illegible] solidaria han actua[illegible] voluntarios de todas las [illegible] políticas indiscri[illegible]

[illegible] segunda reunión par[illegible] los Ministros de [illegible] Públicas, y Defensa; y [illegible] Presidente de la CORF [illegible] Jefe de la Operación [illegible]

[illegible] CASAS POR DIA

[illegible] Escuela de Especialida[illegible] de la FACH iniciará la [illegible] de 200 casas pre[illegible] para la zona afec[illegible] por el terremoto. Este [illegible] entregó ya 50 casas [illegible] la semana pasa[illegible]

[illegible] carpinteros traba[illegible] en la edificación y [illegible] entre 10 y 12 ca[illegible]. El costo de ca[illegible] será de Eº 800. Son [illegible] de madera, con [illegible] de zinc, a las cuales se [illegible] los elementos ne[illegible] para que el morador [illegible] agregándole pie[illegible]

[illegible] otras construcciones [illegible] a la Operación Te[illegible] a dar casa nue[illegible] que la perdie[illegible] el sismo.

[illegible] Cooperación Nacional de [illegible] y Farmacia aportó [illegible] gran cantidad de [illegible] comestibles que entre[illegible] al Sindicato Industrial [illegible] de Lisy-Lisy.

[illegible] envió un ca[illegible] 100 paquetes de ar[illegible] de primera necesidad [illegible] provincias de Acon[illegible]

[illegible]cagua y Valparaíso. La Escuela de Seguridad Minera contribuyó con Eº 300, que entregaron al Ministro de Minería, Eduardo Simian.

CONSTRUCCION DE ESCUELAS

En la Oficina de Coordinación del Plan Extraordinario de Construcciones escolares se recibieron ayer seis nuevos ofrecimientos para financiar construcciones de escuelas en las zonas más afectadas por el mismo del 28 de marzo pasado. Las donaciones corresponden a las firmas constructoras Doval, Inapreco, Strab, Simplex y Sec; y al personal del Ministerio de Relaciones Exteriores.

Las escuelas donadas tendrán capacidad para cien alumnos por turno, siendo la mayoría de ellas de tres aulas y casa para el Director. La donación del personal del Ministerio de Relaciones Exteriores provino de los fondos reunidos con la entrega voluntaria de una día de sueldo, tanto del personal que trabaja en Chile, como de aquellos funcionarios que desempeñan labores diplomáticas en el extranjero.

OTRAS CIEN CASAS

Cien casas armadas, listas para su instalación, llegaron ayer por tren especial a la capital, siendo de inmediato enviadas a La Calera, desde donde se distribuirán a diversas localidades de la zona del sismo.

Estas casas fueron construidas por la firma QUIERO, de Concepción. Junto con las viviendas, se remitieron las planchas de pizarreño necesarias para techarlas.

SOLIDARIDAD

Por tren y por avión se siguió manifestando la solidaridad de todos los chilenos hacia sus compatriotas damnificados.

En el LAN Caravelle se trasladaron desde Iquique 39 bultos con 459 kilos de alimentos, ropa y medicinas, los que se encuentran actualmente en las bodegas de la Promoción Popular para ser distribuidos hoy mismo en la zona afectada.

Desde Antofagasta, otro avión LAN trajo 110 bultos, con 1.042 kilos, entre los que venían 36 cajones de ropa de señora, 23 cajones de ropa de hombre, 16 cajones de ropa de niño, 4 cajas de frazadas, 6 cajas de zapatos de hombres, 8 cajas de zapatos de mujer, una caja de ropa para guagua, 6 cajones de comestibles, 2 cajones con medicinas, harina, arroz, azúcar, útiles de cocina y ropa de cama.

IMPORTANTE DONACION DE MATERIALES

La empresa Cemento Cerro Blanco, de Polpaico, comunicó al Subsecretario del Interior que el directorio de la sociedad había acordado una ayuda de 60 mil escudos en materiales de construcción para levantar viviendas en las localidades damnificadas. Por su parte, el personal de la empresa donó un día de sueldo, aporte que alcanza a Eº 12.000.—.

EN LA ZONA

El movimiento de ayudas enviadas y recibidas a la zona damnificada, hasta las 20 horas, fue el siguiente:

SALAMANCA: 2 camiones con alimentos, ropa y materiales de construcción para la Operación Techo.

ILLAPEL: 4 camiones con víveres, menaje y materiales para la Operación Techo; un camión con 50 frazadas, ropa, víveres y menaje (señora Fuentealba).

COMBARBALA: 5 camiones con carga surtida (Luchetti).

HUANHUALI: 50 martillos, 50 serruchos, 10 cajones de clavos, puertas, ventanas, maderas surtidas y pernos (Trabajadores de la Industria Montero).

LOS VILOS: Un camión con menaje y materiales de construcción.

SAN FELIPE: 1.500 fonolitas y ropa (Ayuda Cristiana Evangélica); 5 camiones con carga surtida (CUT).

PUTAENDO: 230 frazadas (Promoción Popular).

LOS ANDES: 4 camiones con víveres, ropa, menaje y materiales para la operación Techo (Uno para Rinconada).

LA LIGUA: 3 camiones con 2 casas pre-fabricadas; 2 camiones con frazadas, velas, menaje y materiales para la Operación Techo.

LA CHIMBA: un camión con víveres y ropa.

CATEMU: 2 buses con víveres, ropa y frazadas (Liceo N.o 2, de Niñas y Liceo Amunátegui).

PETORCA: 4 camiones con ropa, víveres y materiales para la Operación de Techo.

CABILDO: 4 camiones con alimento y materiales para la Operación Techo.

LLAY-LLAY: 2 camiones con víveres, ropa y materiales para la Operación Techo; un camión con víveres, ropa y frazada (Editorial Universitaria).

PAPUDO: 1 camión con víveres (ECA).

QUILLOTA: 23 camiones con frazadas, menaje y en su mayor parte materiales para la Operación Techo.

QUILPUE: 2 camiones con carga surtida (Vecinos de San Miguel); y un camión con carga surtida (Trabajadores de Di Volvo).

HIJUELAS.— 100 partes de casas prefabricadas en cinco camiones de la FACH; 100 paquetes de víveres y ropa (Pobladores de Macul); 1.500 kilos de madera y 20 casas tipo Hogar de Cristo; 3.600 planchas de Rocatec en camiones de la FACH; 20 camiones de carga surtida (Vecinos de La Cisterna).

SAN ROQUE.— 750 kilos de comestibles; 500 fonolitas (Asociación Taxibuses Portugal-El Salto).

CALERA.— Diez camiones con ropa, víveres y materiales para la Operación Techo.

EL COBRE.— 91 sillas y 20 mesas (Promoción Popular).

EL MELON.— 5 mil kilos de madera.

CHAGRES.— 3.500 kilos de madera.

NOGALES.— 20 conscriptos de la Fuerza Aérea se incorporaron al trabajo del traslado de materiales para la Operación Techo.

EL SOLDADO.— Un camión con carga surtida (Trabajadores de CAP).

VENTANAS.— 6 mil kilos de madera; personal de la FACH distribuye alimentos y ropa y materiales de construcción en Campiche, Melosilla, El Paso, Maitencillo, Horcones y Puchuncaví. En este último punto levantaron 15 mediaguas; en Ventanas, se niveló el terreno para ocho casas prefabricadas se hizo el radier para cinco; se levantaron cinco y se hizo la techumbre para otras cuatro. Llegó un camión con materiales y herramientas para la Operación Techo.

VIÑA DEL MAR.— El personal de la Armada levantó catorce casas prefabricadas en la población Vergara. Este mismo personal ha recibido orden de dar preferencia en sus labores a todo lo relacionado con la Operación Techo. Se repartieron ampolletas, frazadas y ropa en las poblaciones.

QUINTERO.— La Fuerza Aérea distribuyó materiales entre los pobladores para la Operación Techo, y dispuso de personal para ayudar en esta tarea. Los suboficiales tienen la misión de controlar los precios y coordinar el reparto de alimentos en las localidades rurales. Se construyó un local de emergencia para la Escuela de La Greda. Se normalizó el servicio de agua para las poblaciones Las Canteras, Los Ingleses y Chile.

CAMPICHE.— 15 automóviles con ropa y víveres (Caja EE. PP. y P).

TILTIL.— 5 casas prefabricadas (Intendencia de Santiago).

COLINA.— La Fuerza Aérea dispuso el trabajo de 28 conscriptos a cargo de un clase para descargar camiones con casas prefabricadas. Llegaron 100 frazadas (Alfonso Schaefer).

LAMPA y BATUCO.— 50 frazadas y víveres (Estudiantes de Medicina).

CONSEJO DE GABINETE

Los pormenores de las operaciones que se realizan en la zona damnificada por el sismo fue el principal punto tratado en la reunión del Consejo de Gabinete celebrado al mediodía de ayer bajo la presidencia del Jefe de Estado. Sobre el particular se refirió en detalle el Ministro en Campaña, Juan de Dios Carmona, quien puso hincapié en las medidas que se deberán adoptar en lo sucesivo para acelerar la operación Techo.

Según informó el Subsecretario General de Gobierno, también se escuchó durante la reunión la cuenta de los Ministros de Obras Públicas, Modesto Collados y Economía, Domingo Santa María, sobre el monto de los daños que afectaron a los sectores público y privado.

Dijo Troncoso que ambos informes, que se encuentran casi listos, servirán de base de estudio para la redacción del Proyecto de Reconstrucción.

Durante el Consejo se designó al Titular de Hacienda, Sergio Molina para que reuna los antecedentes indispensables para la elaboración del proyecto.

TERMINA MATRICULA DE CURSO INDUSTRIAL EN LA U. TECNICA

Hoy se clausura la matrícula a los Cursos de Capacitación y Perfeccionamiento Industrial organizados por el Centro de Adiestramiento de la Universidad Técnica del Estado.

Estos cursos se desarrollarán desde el 19 del presente, con horario vespertino y dominical.

Las especialidades comprendidas son: cursos técnicos; supervisión especializada, formación de operarios y perfeccionamiento.

La matrícula está abierta de 14 a 20 horas, en Fanor Velasco 43, Depto. C.

96 FAMILIAS RECIBEN LOS TITULOS DE SITIOS FISCALES

Un total de 63 nuevos decretos que solucionan otros tantos problemas de la judicidad de la tierra para 93 familias, firmó ayer el Presidente de la República.

Los títulos asignados benefician a 96 jefes de modestas familias, y representan una superficie total de terrenos del orden de las 300 hectáreas.

Los predios están ubicados en diferentes puntos del país, y en la mayoría de los casos son agrícolas que vienen siendo ocupados durante años por los favorecidos.

OBREROS DEL COBRE DONAN UN DIA DE SALARIOS PARA DAMNIFICADOS

Un día de salario para los damnificados por el terremoto acordó donar el Sindicato Industrial (obrero), de Chuquicamata. El anuncio fue formulado por el presidente de ese organismo y de la Confederación de Trabajadores del Cobre, Alejandro Rodríguez, quien anunció, asimismo, igual acuerdo por parte de los sindicatos de Potrerillos, El Salvador, Barquitos, Sewell, Coya-Pangal y Caletones.

Por decisión de las asambleas, el dinero que se reuna será invertido directamente por la Confederación de Trabajadores del Cobre y los asambleistas, sin intervención de otros organismos. Falta aún por determinar si esta donación se entregará en forma de construcciones escolares o de otro tipo en las comunidades más afectadas.

DOS AMBULANCIAS MARCA "FIAT", donadas por la casa matriz de Italia para la zona dañada por el terremoto, entregaron ayer simbólicamente al Presidente de la República, Pablo Aldunate Phillips y Francisco Giovine. Ambos son presidente y gerente respectivamente, de las firmas Agrotécnica y SAMAFA, importadoras de automóviles y maquinarias agrícolas. EN EL GRABADO, ambos ejecutivos en el momento en que entregan al Presidente Frei, el sobre que contiene las llaves de las ambulancias.

"FIAT" DONO DOS AMBULANCIAS A ZONA AFECTADA POR LOS SISMOS

Ejecutivos de la empresa se entrevistaron con el Presidente de la República para hacerle entrega simbólica de los vehículos

Con el Presidente Frei se entrevistaron en la tarde de ayer, Pablo Aldunate Phillips y Francisco Giovine, presidente y gerente, respectivamente de las firmas Agrotécnica S. A. C. I. y SAMAFA, importadoras de autonóviles Fiat y maquinarias agrícolas.

La entrevista de los mencionados ejecutivos con el Jefe del Estado tuvo por objeto hacerle entrega simbólica de dos ambulancias marca Fiat 1100 T-2, donadas por la casa matriz de Italia, a través de sus sucursales chilenas ya indicadas.

Junto a ello, los ejecutivos de la Fiat hicieron entrega de tres cheques, uno por Eº 10.000 que corresponde a un aporte de la SAMAFA; otro por Eº 432.10, que corresponden a donaciones reunidas entre empleados y obreros de la planta de Arica y finalmente uno por Eº 729, obtenidos mediante erogaciones entre el personal de obreros y empleados de la Agrotécnica S. A. C. I.

Las ambulancias que la Fiat de Italia embarca en estos momentos hacia nuestro país, como un aporte a los damnificados del reciente terremoto, tienen las mismas características que las donadas por el Gobierno italiano para los sismos de 1960, y que fueron incorporadas al Servicio Nacional de Salud. La diferencia estriba en que la donación de ahora la hace la propia firma Fiat y no el Gobierno Italiano.

SEMINARIO SOBRE FISICA INAUGURAN HOY EN I. NACIONAL

La Dirección General de Educación Primaria ha organizado un seminario para profesores de Física, torneo que será inaugurado esta tarde, a las 18.30 horas, en el local del Instituto Nacional.

Al acto de inauguración concurrirán el Director de Educación Primaria, Luis Moll Briones, y el Superintendente de Educación, Osvaldo Garay, quien ha auspiciado este seminario.

El seminario se prolongará desde el presente mes de abril hasta octubre próximo. Finalmente, en noviembre, se realizará una síntesis de los estudios que se hagan en el transcurso del torneo. La finalidad es lograr las bases necesarias para ir a la reforma de los programas de estudios en física y, al mismo tiempo, determinar métodos y el instrumental más apropiado para su desarrollo.

Audaz asalto y cogoteo a un comerciante en Puente Alto

El comerciante Marcelino Espinoza Pastenes fue asaltado a altas horas de la noche en pleno centro de Puente Alto, en los momentos en que se retiraba a su casa habitación.

Los asaltantes, después de golpearle brutalmente, le infirieron una serie de heridas de tal gravedad, que posteriormente le causaron la muerte.

Tres fueron los agresores, y que la policía identificó y detuvo varios días después; son los hermanos Juan de Dios y Pascual del Carmen Vega Toledo, quienes actuaron en concomitancia con Juan Francisco Pacheco Moll.

El crimen se mantuvo en el más estricto secreto, ya que fue cometido la noche del 23 de marzo pasado, en calle Eyzaguirre frente al N.o 1901.

Uno de los cogoteros tomó por la espalda a la víctima y le apretó fuertemente el cuello hasta lograr dejarlo impedido para respirar. Otro le golpeó fuertemente en el cráneo con una piedra hasta aturdirle. Enseguida, procedieron a despojarlo de sus zapatos, el sombrero, el cinturón, la chaqueta, la camisa y los pantalones. Al mismo tiempo le quitaron veinte mil pesos que llevaba consigo.

En la madrugada del día siguiente, Marcelino Espinoza fue encontrado abandonado en la vía pública por una pareja de Carabineros. Al verle muy malherido, los policías le condujeron al hospital local, de donde fue trasladado posteriormente al Sanatorio "El Peral".

En este establecimiento asistencial dejó de existir en la madrugada del día 8 del mes en curso.

La policía inició las pesquisas de rigor tras la identidad y detención de los asaltantes, logrando aprehenderlos sólo muchos días después. Antenoche detuvo a los hermanos Vega Toledo, y en la mañana de ayer a Francisco Pacheco Moll. Los tres fueron puestos a disposición del Juez del Crimen de Puente Alto, y anoche ingresaron a la Cárcel Pública local, incomunicados.

Estos mismos individuos resultaron ser los autores de graves lesiones inferidas a don Enrique Rodríguez, hace un mes a la fecha, en San Bernardo, como igualmente del robo de algunas armas de fuego en San Javier de Loncomilla.

Solicita presencia de testigos en accidente

Delfín Escobar Sánchez solicita a todas las personas que presenciaron cómo el camión de 8 toneladas, con patente de Concepción, y manejado por Lisandro Castro Hermosilla atropellaba a él y a su hijo de 14 años, el 28 de febrero en San Alfonso con Tucapel, se presenten ante la juez del Segundo Juzgado de Mayor Cuantía de la Sala I para que certifican como testigos.

La juez, que instruye el proceso, exige a Escobar la presencia de testigos oculares, requisito que este no puede cumplir puesto que no es de Santiago

CHEQUE FISCAL EXTRAVIADO A UNA JUBILADA

La profesora jubilada, Susana Pérez Mancilla ha extraviado el cheque de la Tesorería Provincial de Santiago, serie E. C. 07009020, de fecha 20 de marzo de 1965, contra el Banco del Estado de Chile, por la suma de 237.60 escudos.

Este documento queda nulo, por haberse dado el aviso correspondiente y su uso por terceros es penado por la ley.

CUATRO DETENIDOS EN TORNO AL ASESINATO DEL COMERCIANTE ITALIANO VICTOR QUEIROLO R

A cuatro aumentó ayer el número de detenidos en torno a las pesquisas que viene practicando la policía con el propósito de esclarecer el asesinato que hace dos semanas fuera cometido en la persona del millonario comerciante italiano Víctor Queirolo Ratto, en Viña del Mar.

Todo parece indicar que este verdadero puzzle policial está a punto de ser dilucidado, según lo dio a conocer anoche un vocero de los Servicios de Investigaciones. En poder de los detenidos se encontraron varias especies pertenecientes a la víctima, y que se hallaban en el interior de la ferretería el día que se cometió el crimen.

Los detenidos son Enrique Fernando Flores Navarro, mecánico en refrigeración; Gabriel Cornelio González Briones, Luis Serrano Serrano y Carlos Gaete Gaete.

Los dos primeros viven en Chorrillos —Viña del Mar—, el tercero, tiene su domicilio en Quillota, y el último, en Valparaíso.

Todos tienen la profesión de mecánicos. De los cuatro, sólo Carlos Gaete estaba ya detenido desde la semana pasada. En cambio, el resto, fue detenido en la mañana de ayer.

COMO SE COMETIO EL CRIMEN

El día martes 30 de marzo pasado, Víctor Queirolo Ratto llegó a abrir su ferretería —ubicada en calle Bohn Nº 884, de Viña del Mar—, a las 14.30 horas.

Segundos después de levantar la cortina, los asaltantes penetraron al negocio y le dieron varios martillazos en la cabeza hasta asesinarlo.

Enseguida tomaron el cadáver y lo colocaron tendido en el suelo, detrás del mostrador y a poca distancia de un tambor con pintura para bicicletas.

ROBO DE DINERO

Luego revisaron la caja registradora, de la cual sacaron ocho millones de pesos. Uno de los detenidos —Carlos Gaete Gaete, que está preso desde la semana pasada—, ya confesó ser uno de los autores del robo de este dinero.

No obstante, ha negado rotundamente que él tenga algo que ver con el homicidio.

LOS OTROS TRES DETENIDOS

Por otra parte, Enrique Flores Navarro, Gabriel González Briones y Luis Serrano Serrano, han sido detenidos —sólo ayer— porque se encontraron en su poder diversas especies que pertenecían al occiso y que el día del crimen estaban en su negocio, entre ellos varios repuestos para bicicletas, dos motores para botes de pescar, repuestos del mismo tipo de motores, lo que ha sido avaluado en cinco millones de pesos.

También los tres están rotundamente su participación en el crimen.

APARECEN LLAVES

En la mañana de ayer recieron, también, en inspección que se hizo a una bodega de la calle Bohn las llaves de la casa de dos del negocio. Estas se encontraban desaparecidas el mismo día del crimen.

MINISTERIO DE OBRAS PUBLICAS
DIRECCION GENERAL DE OBRAS PUBLICAS
DIRECCION DE PAVIMENTACION URBANA
CHILE

COMUNA DE LAS CONDES

FRENTES DE PREDIOS AFECTOS A PAGOS DE PAVIMENTACION

En conformidad a las disposiciones contenidas en el Art. 23 de la Ley General de Pavimentación Nº 8946 de fecha 20 de octubre de 1949, se pone en conocimiento de los propietarios, que a continuación se indican, que los frentes de sus predios afectos a pagos de pavimentación por CALZADAS Y SOLERAS DE CONCRETO ejecutadas por el contratista señor ENRIQUE BACK ZOLLSCHAN según decreto Nº 1913 de fecha 20 de agosto de 1963, en las diversas calles de esta comuna, son los siguientes:

Nº del Predio	PROPIETARIO	Frentes en ml.
	CALLE LA CAPITANIA	
	Costado Oriente, entre Las Malvas y Del Inca.	
s/n.	N. N.	15.40
Pasaje interior casas Nº 258/82	Graciano Arretx. Arturo Noerr y otros	8,90
250	Eduardo Parcell	14.70
Pasaje interior casas 282 a/f	Adriana Acevedo, Enrique Burgos y otros	8,70
282	N. N.	15,80
300	Claudio Guerrero	12.70
330	Carlos Cordero	10.70
s/n.	N. N.	20,80
408	N. N.	11,00
Pasaje interior casa 414 y s/n.	Armando Arancibia y otro	8,70
416	N. N.	9.70
420	Gonzalo del Valle	10.00
Pasaje interior casas 424/438	Hernán Díaz, Eduardo Averill y otros	7,60
442	Jorge Maira	10,30
444	Feliciano Grez	10,00
448	Alberto Velozo	16,00
	Entre Del Inca y El Director.	
s/n.	Sitio eriazo N. N.	22.00
490	Osvaldo González	18,00
500	Germán Sekel	18,00
510	Héctor Mena	18.00
532	N. N.	16,00
s/n.	Orlando Chagra y Cía. Ltda.	60.00
690	N. N.	33,00
662	Patricio Leiva	16,00
680	Gustavo Gormaz	18,50
	Entre El Director y Martín de Zamora.	
708	Ramiro Rocuart	16,00
730	Emi Ritterhauser	14.30
756	Gilda Ceroni	14.80
760	Claudio Monreal	10,40
Pasaje int. N.o 768	Sergio N.	6,00
Pasaje int. N.o 770	Patricio Rogat	—.—
778	Ema Gerchi	12,00
828	Enrique Krauss	10,00
836	Renato Cuevas	10,00
840	N. N.	10,00
852	José Castella	10,00
864	César Munita	11,30
884	Eugenio Opazo	10,60
896	Miguel Fernández	10,00
5930 p. Zamora		16,00
	entre Martín de Zamora y Colón	
6021 p. Zamora	Constructora Leo Gulloff	60,00
932	N. N.	18,20
946	Emilio Zavala	18,00
976	Andrés Satera	36,30
	COSTADO PONIENTE	
	entre Nevería y Del Inca	
s/n.	Sitio eriazo, N. N.	40,00
255	Ricardo Schiavarello	21,00
309	Oscar Gallo	22,00
393	Francisco N.	118,00
441	Sibila Valenzuela	11,30
5534 p/D. Inca	Samuel Ward	11,30
	entre Del Inca y El Director	
451	Eliana Chicharro	12,00
461	Fernando Agüero	8,00
467	René Astorga	3,20
475	Augusto Gallardo	6,20
473	Parroquia de Sto. Toribio (Arz. Stgo.)	54,00
511	Ramón Rosales O.	9,50
531	Agustín Martínez	13,00
571	Sergio Montané	15,00
601	Salvador N.	15,20
s/n.	Sitio eriazo, N. N.	24,70
647	Víctor Velasco	21,80
653/81	Teresa Furé	28,00
	entre El Director y Martín de Zamora	
723	Alejandro Colvin	35,00
785	N. N.	15,60
787	Julio Faba S.	18,60
761	Carlos Capella	11,40
779	Angel Capella	11,40
825	Roberto Gómez R.	10,00
841	Sarko Luxe	10,00
869	Pablo Villar	39,50
	entre Martín de Zamora y Aranzazu	
911	Wolgang Kulenkamff	18,00
913	Elena Trucco de Aros	17,00
	entre Aranzazu y Avda. Colón	
s/n.	Dolores Corominas	16,70
957 y Pas int.	Jorge Panatt	38,00
935	Walter Fett	10,00
5850 p/Colón	Colegio Infantil Santa María	85,50

Nº del Predio	PROPIETARIO	Frentes en ml.
	CALLE DEL INCA	
	Costado Norte entre Luis Zegers y La Capitanía	
5322	Carlos Cintolesi	16,50
5328	N. Lazo	14,50
5360	Jorge Lavarello	10,90
5364	Francisco Undurraga M.	10,00
5392	Alejandro Avendaño	10,00
5396	Hernán Carvallo	10,90
5422	N. N.	10,70
5426	Suc. Víctor Echeverría	11,50
5480	N. N.	22,00
5508	Manuel Ibañez	18,30
5534 p/Capitanía	Samuel Ward	22,00
	entre La Capitanía y Las Malvas	
448	Alberto Veloso	21,80
5710	N. N.	10,60
5720	Augusto Falcon	11,30
s/n	sitio eriazo, N. N.	27,00
	COSTADO SUR	
	entre Luis Zegers y La Reconquista	
5329	Daria Asté	30,00
5365	Sebastián Fernández	19,00
5463	Jorge Schmaidt	52,00
	entre La Reconquista y La Capitanía	
5511	Clara Capella	8,50
5515	Elena Linsmayer	10,00
5537	Oscar Shull	10,00
5541	Antonio Rayo Lisa	4,00
451 p/Capitanía	Eliana Chicharro	12,00
	entre La Capitanía y Las Malvas	
s/n	N. N., sitio eriazo	21,00
5725	Tomás Díez Serrano	16,00
5745	Humberto López Varela	8,30
5755	N. N.	8,30
5771	Samuel Ginsberg R.	8,30
5781	Ricardo Fabregatt	10,00
	EL DIRECTOR Costado Norte	
	entre La Reconquista y La Capitanía	
5510	N., Concha	19,00
5528	Mario Paul Sch.	18,30
s/n	N. N., sitio eriazo	38,50
5584	Parroquia de Sto. Toribio	20,00
5518	N. N.	40,00
5646	José Zubian	13,30
5748	José Zubian	21,00
681 p/Capitanía	Teresa Fusté	32,30
	entre La Capitanía y Las Malvas	
680 p/Capitanía	Gustavo Gormaz	17,20
5724	Gerald Wood Gambini	10,00
5732	Fulgencio García	10,00
5740	Jorge Behrmann	11,40
5752	Mario Lazo	11,40
5758/98	Pinturas Ceresita Ltda.	73,00
	COSTADO SUR	
	entre La Reconquista y La Capitanía	
5537	N. N.	20,00
5545	Hernán Valenzuela	13,70
5549	Manuel Valente	13,00
5553/85 Pje. int.	María E. Graff V., y otros	8,00
5589	Manuel Rodríguez	13,00
5593	Alejandro Kreisel	13,60
5601	Santiago Sepúlveda	12,00
5609	Pedro Alfaro M.	12,00
5617/27 Pje. int.	Olga González, y otros	8,00
5633	Silvia Vásquez	12,00
5645	Ana Canelo	13,00
5665	Raúl Cerda	24,30
723 p/Capitanía	Alejandro Colvin	25,50
	entre La Capitanía y Las Malvas	
708 p/Capitanía	Ramiro Rocuart	17,00
5717	Luis M. Pérez Aliste	14,00
5737	Jorge Lwanek	14,00
5751	Miguel Stoll-Mery	16,00
5765	N. N.	22,00
5781	N. N.	15,00
771 p/L. Malvas	Felipe Covarrubias	23,00
	CALLE LA RECONQUISTA	
	Costado Oriente	
	entre Del Inca y El Director	
5511 p/D. Inca	Clara Capella	18,50
508	Ramón Ganzarain	10,00
560	Juan Pablo	10,00
580	Enrique Barros S.	17,00

Nº del Predio	PROPIETARIO	Frentes en ml.
600	Ismael Tocornal	[illegible]
640	Romelio Céspedes	[illegible]
650	Aulio Concha	[illegible]
5510 p/Director	N. Concha	[illegible]
	entre El Director y Martín de Zamora	
700	Julio Díez	[illegible]
762	Víctor Mardoriff B.	[illegible]
786	N. N.	[illegible]
816	Miguel Maldonado	[illegible]
838	Armando Aguayo	[illegible]
888	María Manzi	[illegible]
	COSTADO PONIENTE	
	entre Del Inca y Martín de Zamora	
5463 p/Inca	Jorge Schmaidt	[illegible]
581	Guillermo Flores	[illegible]
585	Berta Saavedra	[illegible]
621	Rafael Señoret	[illegible]
679	Miguel Leiva L.	[illegible]
699	Raúl Boza	[illegible]
767	N. N.	[illegible]
s/n.	N. N., sitio eriazo	[illegible]
	SEBASTIAN EL CANO	
	Costado oriente, entre José de Moraleda y P. Toro	
1310	Blanca Müller	[illegible]
1326	Gertrudis Grubhan	[illegible]
1328	N. N.	[illegible]
1336	Raúl Ramírez	[illegible]
1346	Raúl Ramírez	[illegible]
1352	Uri Pimstein	[illegible]
1362	Manuel Lira	[illegible]
1366	N. N.	[illegible]
1372	Germán Errázuriz	[illegible]
1380	N. Fernández	[illegible]
1390	Newman Romero	[illegible]
	Entre P. Toro y Puerto de Palos	
1421 p/P. Toro	Mariano Barrera	[illegible]
1418	N. N.	[illegible]
1432	Juan Horn	[illegible]
s/n.	N. N., sitio eriazo	[illegible]
	Costado poniente, entre José de Moraleda y V. Núñez de Balboa	
s/n.	Jorge Opazo	[illegible]
1325	Alfredo Barros	[illegible]
1337	Cristián Lyon Sanfuentes	[illegible]
1343	Harold Hyslop	[illegible]
1351	Jaime Urzúa	[illegible]
1361	Cristián Gaedechons	[illegible]
1369	Osvaldo N.	[illegible]
1375	Patricio Geisse	[illegible]
s/n.	N. N., sitio eriazo	[illegible]
	Entre Martín A. Pinzón y José de Moraleda	
s/n.	Loteo Los Descubridores	[illegible]
	AVENIDA APOQUINDO	
	Costado norte, entre Noruega y Escandinavia	
s/n.	Eduardo Besamat	[illegible]
6260/84	Ernesto Mass Cullen y otros	[illegible]
	AVENIDA VITACURA	
	Costado oriente, entre Presidente Riesco y S. Patricio	
2931	Enrique Gómez	[illegible]
2935	Eliecer Mancilla	[illegible]
2937	Gustavo Satt Alvear	[illegible]
2941	Ricardo Mitchel	[illegible]
2943	N. N.	[illegible]
2947	N. N.	[illegible]
2949	Abraham Bittelman	[illegible]
	Entre San Patricio y Propiedad Nº 2965	
2951	Alfonso Naranjo	[illegible]
2955	Daniel Orósteguil González	[illegible]
2957	Carlos Moreira Escobar	[illegible]
2959	Zaida Ilianes	[illegible]
2961	Margarita Pizarro Ojeda	[illegible]
2965	Oscar Varela	[illegible]
	AVENIDA AMERICO VESPUCIO	
	Costado oriente, entre Presidente Riesco y El Trovador	
s/n.	Esc. Militar Bdo. O'Higgins (Fisco)	[illegible]
	AVDA. LO SALDES (actual Presidente Kennedy)	
	Costado Sur-Poniente, entre Las Catalpas y Plaza La Rotonda	
s/n.	Club de Golf (soleras solamente)	[illegible]

NOTA — Los reclamos a que la publicación de estas líneas o cifras diere lugar, deberán hacerse por escrito a esta Dirección de Pavimentación Urbana, MONEDA N.o 723, oficina 212 de Santiago, dentro del plazo de 15 días a contar de la fecha de la primera publicación. Pasado este plazo, se tendrán por exactas las cifras relativas a la longitud de los frentes.

Toda transferencia o subdivisión de predio deberá ser puesta en conocimiento del Director por los propios interesados, inmediatamente que dicha operación se haya realizado, con las formalidades correspondientes y acompañando los antecedentes respectivos.

DIJO TOMIC EN LA CASA BLANCA:

En Chile Construimos Una Nueva Sociedad Con Expresión Práctica de Libertad y de Justicia

Texto del discurso pronunciado por el Embajador, don Radomiro Tomic, al presentar ayer sus cartas credenciales al Presidente Lyndon B. Johnson:

Señor Presidente:

Tengo el honor de presentar a Vuestra Excelencia las cartas mediante las cuales Su Excelencia el Presidente de la República de Chile me acredita como Embajador Extraordinario y Plenipotenciario ante el Gobierno de Su Excelencia, y las cartas de retiro de mi distinguido predecesor, señor Sergio Gutiérrez Olivos.

El pueblo chileno acaba de darse un nuevo Gobierno y un nuevo Congreso. En dos elecciones ejemplares, con seis meses de intervalo, ha votado por la "Revolución en Libertad" con mayorías abrumadoras. El significado es claro. Para usar las mismas palabras que pronunciara el Presidente Frei en su primer discurso al asumir el mando: "marcamos un límite donde termina una etapa histórica en la vida nacional y comienza otra nueva: con nuevas fuerzas sociales movilizadas, nuevas perspectivas, nuevas esperanzas y, en la medida necesaria, nuevos hombres". El nuevo Gobierno chileno asume sin soberbia y sin jactancia la hermosa y dura responsabilidad de dar al país una nueva dirección sabiendo como sabía Washington que "no hemos sido elegidos los primeros señores de nuestro pueblo, sino sus primeros servidores".

Creemos que la suprema justificación de la democracia está en enriquecer incansablemente los valores y derechos que constituyen la dignidad esencial de cada ser humano... ¡y no solamente, ni preferentemente, la de los poderosos de este mundo!

Creemos que Chile puede y debe aprovechar mucho mejor que hasta ahora los instrumentos de la educación, la ciencia y la técnica para organizarse como una nación moderna y para dar a todos los chilenos una razonable igualdad de oportunidades en los beneficios de la civilización... y me alegra mencionar que en los primeros cien días de Gobierno del Presidente Frei, voluntarios de todas las capas sociales han construido más de tres mil salas de clases.

Creemos que ninguna nación americana, por grande y poderosa que sea podrá enfrentar aisladamente los riesgos y oportunidades que definen nuestra época y que no hay tarea más vital y más urgente que dar al sistema interamericano su plena justificación histórica mediante una adecuada reciprocidad entre las ventajas y las obligaciones que implica para los dos grupos de pueblos asociados en él. Apreciamos debidamente el principio inspirador de la Alianza para el Progreso y haremos cuanto dependa de Chile para que alcance la magnitud y resultados que América entera necesita.

Creemos en la integración latinoamericana como parte del gran esquema continental y pensamos que ha llegado el momento de crear una institucionalidad eficaz que impulse vigorosamente la formación del Mercado Común Latinoamericano, a fin de lograr sobre bases firmes este objetivo vital para nuestros pueblos. Para acelerar este proceso, el Presidente Frei acaba de pedir la acción conjunta del CIAP, el BID, la CEPAL y el Instituto de Planificación Latinoamericana, en una iniciativa de repercusión continental. Y lo ha hecho pocas semanas después de haber enviado al Congreso el proyecto de reforma constitucional que permitirá la participación de Chile en diversos organismos supranacionales de integración latinoamericana.

América es el ámbito natural y más importante para dar formas a nuestros ideales. Pero no es el único. Europa, que nos legara la cruz, el idioma y la ley, es y continúa siendo una dimensión muy valiosa en nuestra vida exterior. Reconocemos coincidencias potenciales de gran alcance con los pueblos del Tercer Mundo que emergen a la civilización moderna en Asia y en Africa, y hemos restablecido relaciones con todos aquellos países del Este europeos que son importantes para nosotros. En suma, usaremos de nuestra política exterior, con dignidad y con mesura, para promover el interés de nuestro pueblo, para acentuar nuestra personalidad histórica y para ejercitar nuestra influencia en el mundo, por modesta que ella sea.

Excelentísimo señor:

Son muchos los valores que compartimos en nuestra historia e importantes las tareas cumplidas en común en el pasado, pero, a pesar de todo, estamos convencido que lo más hermoso y lo más valioso de lo que cabe realizar en común a nuestros pueblos no está detrás de nosotros, sino adelante, no pertenece al pasado, sino al porvenir.

No puedo olvidar el llamado inspirador que Vuestra Excelencia formulara al tomar posesión del mando presidencial en enero de este año: ¿Se ha acabado nuestro mundo? ¿Lo despedimos? ¿Tenemos un mundo nuevo? Le damos la bienvenida y lo adaptaremos a las esperanzas del hombre. La gran sociedad no es la marcha ordenada inmutable y estéril de los batallones de hormigas, sino que es la pasión de avanzar siempre avanzando, esforzándonos, extenuando, desfalleciendo, descansando y esforzándonos de nuevo. ¡Pero siempre avanzando.

Compartimos vuestra esperanza. Comienzan a manifestarse los signos de que está por cumplirse por fin la antigua promesa del Génesis de hacer al hombre "el señor de la tierra". Ya ha nacido y crece junto a nosotros la nueva generación durante el curso de cuya vida este sueño, tan viejo como el hombre mismo, podrá ser compartido en pan, en casa, en escuelas, en salud, en libertad, en paz y en esperanza. ¡En Chile, Excelentísimo señor, estamos preparando desde ahora los caminos para que así ocurra también en nuestra patria!

Al asumir oficialmente la representación de Chile, presento a Vuestra Excelencia, al gran pueblo norteamericano el respeto, la amistad y los mejores deseos del Gobierno y pueblo chilenos."

Se dirige a Inglaterra alto ejecutivo del Banco de Londres y America del Sud. Ltdo.

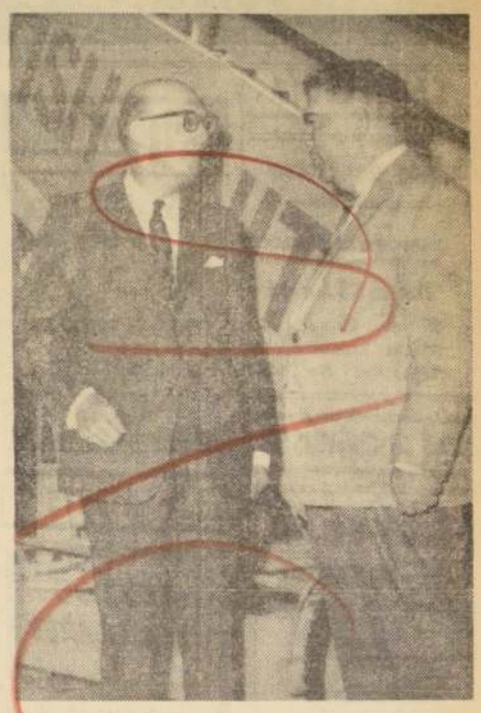

Don Antonio Tavantzis M., Subgerente de Cambios del Banco de Londres se dirige a Inglaterra para prestar sus servicios en la Casa Matriz de Londres donde tendrá oportunidad de perfeccionar sus conocimientos en su especialidad, en el plano internacional.

El señor Antonio Tavantzis tiene a su haber una larga y meritoria carrera dentro de la institución, habiendo ingresado a ella en 1940 y desempeñado sucesivamente cargos de importancia. Además del reconocimiento de sus méritos personales, este viaje de estudios es una nueva iniciativa del Banco de Londres para ofrecer a sus clientes un servicio cada vez más eficiente.

El señor Tavantzis es despedido en el aeropuerto de Los Cerrillos por el señor W. E. Parker, Gerente de este Banco.

TRABAJADORES DE SERVICENTROS INICIAN HOY AMPLIADO NACIONAL

En un acto inaugural, que tendrá lugar a las 21 horas, se dará comienzo al Primer Ampliado Nacional convocado por el Sindicato de Obreros de Estaciones de Servicentros y bombas bencineras de Santiago. Se espera que asistirán delegados de todo el país, dedicados al estudio de los diversos problemas que afectan a este vasto sector de trabajadores, principalmente en lo social y económico. El temario a desarrollar en la diversidad consulta, entre otros, los siguientes puntos: Servicio de Seguro Social (asignación familiar, lloreos, enfermos, sanidad, etc.); "Proyectos de Leyes" (salario mínimo, cornet profesional, horarios de trabajo), "Organización" (reforma a los estatutos, comisiones, local, reuniones) y "Problemas varios". Este ampliado tendrá un desarrollo de tres días y será clausurado el próximo sábado.

CONGRESO DE ENFERMEROS

Los días 16, 17 y 18 del curso se desarrollará en la ciudad de Rancagua el Tercer Congreso de Enfermeros, bajo los auspicios de la Federación Nacional. A este evento concurrirán delegados de Tarapacá, Antofagasta, y en él se tratarán materias de orden económica y profesional que se relacionan con los trabajadores.

SINDICATO DE EE. DE FARMACIAS

Los problemas funcionales afectan a los empleados de farmacias serán debatidos en el Primer Consultivo que organiza el gremio a nivel nacional en Santiago durante los días 18 y 19 del mes en curso. A este evento concurrirán representantes provinciales de Valparaíso, San Fernando, Rancagua, Curicó, Talca, Concepción y Osorno.

28a. CONVENCION DE FRENTE NACIONAL DE LA VIVIENDA

Su vigésimoctava Convención celebrará entre el 23 y 25 del presente mes el Frente Nacional de la Vivienda. El torneo tiene por objeto el estudio de materias relacionadas con cooperativismo, plan habitacional, postulación a viviendas CORVI, y otras.

Convención Conservadora, fue fijada para el mes de octubre

En su sesión ordinaria de ayer, la Junta Ejecutiva del Partido Conservador analizó las recomendaciones de la Junta Ampliada efectuada entre el sábado y el domingo último.

Se acordó convocar al Directorio General del Partido para el 6 de junio próximo oportunidad en que se conocerán las renuncias de la Mesa Directiva, que preside el diputado Luis Valdés Larraín y de los miembros de la Junta Ejecutiva.

También se fijaron los días 10, 11 y 12 de octubre próximos como fecha de la Convención Nacional conservadora.

Intendente de Antofagasta media en conflicto del Ferrocarril a Bolivia

A nivel de Intendencia de la provincia se llevan las conversaciones para resolver el pliego de peticiones del personal del Ferrocarril de Antofagasta a Bolivia, por el cual están solicitando un reajuste del 55% de sus remuneraciones.

La Intendencia ofreció a las partes el arbitraje, dando a los trabajadores un anticipo de reajuste del 38,4% a contar de enero del presente año, pero esta proposición no fue aceptada por el personal, por lo cual las conversaciones prosiguen en torno a las primitivas peticiones.

Comandante General de la Armada

Almirante de Navío Ricardo Martínez Montt asumió ayer la Comandancia General de la Armada. El Comandante en Jefe se desempeñaba como Agregado Naval de Chile en Argentina, reemplazando al cargo al Capitán de Fragata Roberto Thomas Vásquez, quien ha sido designado Comandante del Destructor "Williams".

DENUNCIAN GRAVES PROBLEMAS EN CHAÑARAL

Los dirigentes del Centro para el Progreso de Chañaral, Pablo Gutiérrez, Horacio Valderrama y Luis Gómez, se encuentran en Santiago realizando diversas diligencias ante las autoridades a objeto de solucionar graves problemas que afectan a ese departamento, relacionados con su industria y condiciones de vida de sus habitantes.

Entre otras denuncias, los dirigentes señalan la situación creada por los relaves de la planta de Potrerillos que han perjudicado a la flora y fauna de Chañaral, escasez de centros asistenciales, insuficiencia de la energía eléctrica y falta de adecuados establecimientos educacionales.

SEMINARIO PARA DIRIGENTES DEL TRANSPORTE

En la sede del Instituto Americano para el Desarrollo del Sindicalismo Libre (IADSL), se están desarrollando los cursos del Seminario Nacional de Capacitación Técnico-Sindical para Dirigentes Gremiales del Transporte. Este Seminario finalizará mañana y a sus cursos han concurrido dirigentes sindicales ferroviarios, marítimos, locomoción colectiva taxistas, de LAN-Chile y de la ETCE, y han versado sobre Organización sindical, Psicología del adulto y comunicación, Legislación del Trabajo, Práctica oratoria y procedimiento parlamentario, y Estructura y filosofía del movimiento sindical internacional. EN EL GRABADO aparecen los alumnos de este Seminario con Julián Melgarejo, del IADSL; Héctor Durán, profesor; Julio Etcheverry, Director del IADSL; Medardo Gomero, representante del ITF, y el coordinador Pedro Molina, que aparecen sentados en el orden de izquierda a derecha.

Seminario Sindical y Cooperativo harán los empleados particulares

En la Hostería Río Maipo en Las Vertientes, se iniciará el próximo martes, a las 11 horas, un Seminario para dirigentes sindicales y cooperativistas, auspiciado y organizado por la Confederación de Empleados Particulares (CEPCH), la Cooperativa de Empleados Particulares (COOPEMPART) y la Fundación Friederich Ebert, de Bonn, cuyo temario versará en torno a los problemas actuales de la política social chilena.

Al acto inaugural han sido invitados el Ministro del Trabajo, William Thayer; el Rector de la Universidad de Chile, Eugenio González; el Subsecretario del Trabajo, Emiliano Caballero; el representante para América Latina de la Fundación Friederich Ebert, Gritz Plum y dirigentes de instituciones cooperativas, sindicales y otras autoridades.

A las 15 horas, el Ministro del Trabajo dará una charla sobre la reforma al Código del trabajo, propiciada por el actual Gobierno.

Este Seminario se prolongará hasta el 30 del presente mes y en su desarrollo participarán Eduardo Long, Hernán Troncoso, Fernando Onfray, Luis Orlandini, Dieter Wagner, Carlos Briones, Ernesto Lennon, Federico Mujica, Ernesto Yávar, Tulio Núñez, Luis Goldberg y Arnaldo Guerrero.

Fritz Plum y Diete Wagner disertarán durante este Seminario acerca de cooperativismo europeo, dentro del marco de la comunidad económica del Viejo Continente y sus experiencias en los últimos años.

DON JORGE BRAVO Z., ABNEGADO SERVIDOR PUBLICO, FALLECIO AYER

Desarrolló abnegada labor para el terremoto de Chillán en 1939 como secretario-abogado de la Intendencia

A las 11 horas de la mañana de ayer dejó de existir en esta capital, a los 61 años de edad, el abogado don Jorge Bravo Zuaznábar vinculado a la administración pública por dilatados servicios y de larga y fecunda trayectoria política. Hijo de don Liborio Bravo Luco y de doña Rosa Zuaznábar, estaba casado con la distinguida dama ecuatoriana doña América Miranda, de quien tuvo tres hijos. Nacido en Rengo en 1904, hizo sus estudios humanísticos en el Liceo de Rengo y más tarde en el Colegio de San Pedro Nolasco. Ingresa a la Universidad de Chile y recibe su título de abogado.

Forma su experiencia profesional en el estudio del señor Luis Morales Zuaznábar, recibiendo en aquel tiempo el nombramiento de Secretario del Juzgado de Indios de Victoria y posteriormente es trasladado a la Dirección de Propiedad Austral (ex Caja de Colonización Agrícola), en donde labora por varios años, y asciende al cargo de Fiscal de dicha repartición.

Se destacó especialmente en el cargo de Secretario Abogado de la Intendencia de Santiago, en donde fue designado por el Exmo. señor Pedro Aguirre Cerda, cumpliendo una labor muy abnegada y eficiente en la atención de las víctimas del sismo de Chillán en 1939. En 1946 vuelve a la Secretaría de la misma Intendencia por un nuevo lapso.

Se desempeñó también como Subsecretario del Ministerio de Vías y Obras y atendió diversas consejerías, como las de Aprovisionamiento y Pavimentación, entre otras.

En el año 1946 fue Intendente subrogante en la capital del titular don Augusto Rivera Parga.

Al darse a conocer la noticia de su sensible fallecimiento se hicieron presentes en su domicilio, diversas personalidades políticas.

El señor Bravo Zuaznábar era amigo y un sincero admirador del Exmo. señor Eduardo Frei, Mandatario que envió sus condolencias a la familia por intermedio de uno de sus edecanes.

El abogado señor Bravo Z., militaba en las filas del Partido Radical. Sus funerales tendrán lugar en la mañana de hoy.

FALLECIO MATILDE HUICI, EDUCADORA DE PARVULOS

Fundó en 1944 la Escuela de Educadoras de Párvulos de la Universidad de Chile

Ayer, a las 10,30 horas dejó de existir en su domicilio de Teatinos 251, la abogado y Educadora de Párvulos, Matilde Huici de San Martín, víctima de una enfermedad cardíaca agravada hace 15 días.

Sus funerales se efectuarán hoy, saliendo de su residencia, a las 15,30 horas, hacia el Cementerio General. En la puerta de la calle Recoleta sus restos serán esperados por las alumnas de la Escuela de Educadoras de Párvulos de la Universidad de Chile, que ella fundó en 1944 en colaboración de Amanda Labarca.

Se harán presentes a las exequias representantes de la Facultad de Filosofía y Educación de la Universidad de Chile, del Instituto Pedagógico, del Comité Nacional Chileno de la Organización Mundial para la Educación pre Escolar, de la Asociación de Educadoras de Párvulos de la Universidad de Chile y del Zonta Club.

Matilde Huici nació en Pamplona, España, inició sus estudios en Santander, para seguir Leyes en la Universidad de Madrid. Se doctoró en Derecho en la Universidad de Miami. Hizo estudios de su especialidad en Bélgica, Francia, Suiza, Inglaterra y en 1934 en la Unión Soviética, donde se interesó por los problemas de la delincuencia infantil y la reeducación de las prostitutas.

Llegó a Chile en 1940 donde se entregó por completo a la fundación de una escuela a nivel universitario para la educación de los niños pre escolares. En 1963 jubiló de la Dirección de la Escuela de Educadores de Párvulos.

La señora Matilde Huici, viuda hace algunos años, deja un hijo, Luis San Martín.

PRESTAMOS POR E° 500 A DAMNIFICADOS DARAN LAS CAJAS PARA REPARACIONES BAJO CONTROL

El Gobierno no acepta presiones, para que este préstamo sea concedido en forma indiscriminada a todos los damnificados.— Declaración formuló Subsecretario de Previsión, Ramón Santander

El Subsecretario de Previsión del Ministerio del Trabajo, Ramón Santander, declaró ayer a LA NACION que el Gobierno no aceptará presiones para que el préstamo a los damnificados por las Cajas de Previsión y hasta por un monto de E° 500, sea concedido en forma general y sin discriminación.

A raíz de la petición formulada por el personal de movilizadores de los Ferrocarriles del Estado en este sentido, la cual le fue comunicada por el Vicepresidente de la Caja de Previsión de esa empresa estatal, Rafael Romero, el Subsecretario informó que este préstamo está destinado para la reparación de viviendas de los imponentes, sus cónyuges o sus padres legítimos que vivan con ellos, bajo el control de la Comisión de la Vivienda y la Comisión Coordinadora de Cajas de Previsión que integran el Vicepresidente de la Caja de Empleados Públicos y Periodistas, José Torres; el Vicepresidente de la CORVI, Horacio Lira, y el Superintendente de Seguridad Social, Carlos Briones.

CORVI REPARA POBLACIONES.— En cuanto a los imponentes de las zonas afectadas que viven en casas de las poblaciones de la Corporación de la Vivienda, manifestó que no recibirán este beneficio, ya que las reparaciones de las viviendas dañadas por el sismo serán reparadas por dicha institución con cargo a sus fondos, como ya se está haciendo.

LEY AMPLIATORIA. — Agregó Ramón Santander, que estos préstamos se están concediendo en las provincias de Aconcagua y Valparaíso y que posteriormente serán ampliados a los damnificados de Illapel y Salamanca y algunos sectores de Santiago, una vez sea promulgada la ley que se encuentra en trámite en el Senado.

INTENDENTE DE SANTIOGO CON S. E.— Con respecto a este problema se entrevistó con S. E. el Presidente de la República, Eduardo Frei Montalva, el Intendente de Santiago, Sergio Saavedra, quien le planteó la necesidad que estos préstamos sean concedidos a los damnificados de la provincia, y a los imponentes del Servicio de Seguro Social. Para ello es necesario esperar el despacho y promulgación de la ley enviada por el Ejecutivo al Congreso, que contempla estos casos.

PARO EN FERROCARRILES.— El personal de movilizadores de los Ferrocarriles del Estado, el lunes realizó un paro de 2 horas en Valparaíso, donde suspendieron sus labores 27 funcionarios; en Quillota, 4; en Limache y Quillota, 9 y en Santiago, 15 empleados y 10 obreros.

Ayer, la Dirección General de los Ferrocarriles del Estado, dio la respuesta a los dirigentes nacionales y representantes de los movilizadores que plantearon el problema, de acuerdo con las instrucciones recibidas por el Vicepresidente de la Caja de Ferrocarriles, Rafael Romero y anoche, se realizaban asambleas para tomar acuerdos al respecto.

E° 10 MIL PARA MANTENER SEMAFOROS DE AVENIDAS

La Municipalidad de Santiago invertirá E° 10.000 en la adquisición de elementos para la mantención de los semáforos instalados en las Avenidas Independencia y Matta.

Esta medida forma parte de un plan general que tiene en marcha el Municipio para mejorar los elementos de señalización del tránsito en la capital.

En el presupuesto de E° 10.000 se incluye el flete desde Valparaíso a Santiago y gastos de despachador de aduana.

SERVICIO DENTAL DE URGENCIA PARA NIÑOS DE SANTIAGO

Un servicio especial de atención dental para niños, entró en funciones en el Hospital "Roberto del Río", a cargo del clínico Cristián Alfaro Cyarzún.

Este servicio fue creado con el fin de servir a toda la población infantil de la capital, hasta un máximo de 13 años de edad.

CONCERTISTA MUSICO DE EE. UU.

Llega a Santiago el compositor, flautista y director de orquesta norteamericano David van Vactor. Autor de dos sinfonías, dedicado a grabar numerosas obras contemporáneas, que ya ha estado entre nosotros como director, profesor de la Universidad de Chile, permanecerá varios meses como artista en visita en el Instituto Norteamericano de Cultura.

Personal especializado atiende a los nuevos ahorrantes del Banco del Estado en su nueva y moderna Oficina de Difusión, Propaganda y Apertura de Cuentas de Ahorro. EN EL GRABADO podemos ver el aspecto que presentaba el local de la Galería Antonio Varas 1104, esquina Bandera, el día de su entrega oficial al público.

LAS MEJORES OFERTAS PARA UD. Y FAMILIA

SEMILLERIA

Bulbos de Flores

—Inmenso surtido—

PASTOS PARA PRADOS los mejores de Chile

"Semillería ZAGAL"

SANTO DOMINGO 979

TELEFONO N.o 89602

OPTICA

ANTEOJOS SEGUN RECETA Y PARA EL SOL

RAMONA

POR LINO PALACIO

DEPORTES

TOTALMENTE NUEVO

CARTUCHO DE CAZA

FAMAE

POLVORA IMPORTADA · FULMINANTE IMPORTADO

PIDALO EXCLUSIVAMENTE EN

ARMERIA ITALIANA AHUMADA Nº 64

AUTOMOVILISMO

Aprenda a manejar

Mecánica de automóviles y camiones

PRECIOS BAJOS FACILIDADES

INSTITUTO SAN MIGUEL

Escuela de Choferes y Mecánica

SAN NICOLAS 1269, a 80 metros de Gran Avenida — Paradero 11

LIBROS

TEXTOS ESCOLARES Y

Siempre novedades Chilenas y extranjeras en

LIBRERIA CULTURA

HUERFANOS 1179

Entre Morande y Bandero

Art. para el Hogar

ALFA

E° 25 Mensual

Servicio técnico permanente

Completo surtido de repuestos

ORDINA ALAMEDA 2981

Colegiales !

FABRICA DE CONFECCIONES "ARIZONA"

Ofrece:

Uniformes

Overoles

Guardapolvos

Camisas Pantalones

Visitenos

DIAGONAL CERVANTES 726

VARIOS

CASA DE LA OLLA A PRESION

REPUESTOS Y REPARACIONES PARA TODA OLLA NACIONAL O IMPORTADA.

TENDERINI 77

Fono 382494 (No tiene sucursal)

Recuerde: Su olla en buen estado le ahorra tiempo y dinero

ARMERIA SUIZA

ARTURO PRAT 60 - LOCAL 5

Ofrece a sus clientes

Artículos de pesca y caza. Especialidad en armas calibre 22. Cantimploras, morrales, caza, escopetas todos los calibres. Compra toda clase de armas y municiones.

Reembolsos a provincias

MODAS

ACADEMIA Técnica Profesional "Victorino Lainez"

Dependiente de la CIUDAD UNION DE LOS TIPOGRAFOS VICUNA MACKENNA

Enseñanza práctica, de Moda y Costura completa. Lunes a viernes. TRICULA ABIERTA. Solicite prospecto.

CASA LEPE "RUBBER KING"

ANUNCIA A SU CLIENTELA QUE HA RECIBIDO DE RECIENTE IMPORTACION: SOPORTES DE MOTOR PARA LINEAS EUROPEAS Y AMERICANAS; CORREAS VENTILADOR, MANGUERAS FLEXIBLES, PEDALES ACELERADOR, GOMAS DE FRENOS, SERVO FRENOS Y EL MAS AMPLIO Y COMPLETO SURTIDO EN BUJES ANTIRRUIDOS, PISOS, AMORTIGUADORES, TOPES, ETC.

ALAMEDA 2283

¿PORQUE PAGA MAS? FABRICA

IMPERMEABLES

PILOTOS PARA DAMAS Y CABALLEROS — CAPITAS PARA COLEGIALES

GROSSMAN Y CIA. LTDA.

202 NATANIEL 202

HOY DIA

Miércoles

DIA DE USAR DOLLY PEN

—COMEDORES —DORMITORIOS —LIVINGS

20% MENOS — COMPRELOS AL FABRICANTE FACILIDADES

EXPOSICION Y VENTAS EN: MONJITAS 389

FABRICA CARNOT 785 FONO 569724

Por Santa Rosa altura 2700

Gran Car

El cobertizo ideal para la protección de su automóvil

No compre sin antes comparar calidad y precios

ENTREGA RAPIDA, CREDITOS

LOMAS Manufactura de Artículos de Lona

Diez de Julio 649

Fonos 34685-36034

CLINICA BOSTON

SERVICIO MEDICO DOMICILIARIO DE URGENCIA

LABORATORIO CLINICO

Atención permanente día y noche

ALAMEDA 1616 - FONO 81921

MODAS Sanny

TRAJES PARA NOVIAS

VESTIDOS PARA MADRINAS Y FIESTAS

Av. Matta 1151

Fono 85180

Hilandería

OPORTUNIDAD

E° 25

Neumáticos

B.F.Goodrich

Surtido completo para todo vehículo garantidos 12 meses. Baterías Línea Dorada garantidas 15 meses.

Facilidades. Importadora LEON KAPLUN S.A.C., Arturo Prat N.o 179.

Y POR CADA COMPRA EXIJA SU OBSEQUIO DE REGALO.

IMPORTADORA Y COMERCIAL DEL SUR S. A.

"IMCOSUR"

JUNTA GENERAL ORDINARIA DE ACCIONISTAS

Por acuerdo del Directorio, citase a los señores accionistas a Junta General Ordinaria, para el día 20 de abril en curso, a las 10.30 horas, en las oficinas de la S. A. C. E. Flores y Kersting, calle San Antonio N.o 676, de Santiago. — Se someterá a la consideración de la Junta, la Memoria y Balance correspondiente al ejercicio comercial del año 1964, y demás asuntos de su incumbencia. — El Registro de Accionistas permanecerá cerrado desde el 17 al 20 de abril, ambas fechas inclusive.

EL PRESIDENTE

Mayo cuantos Merveilles

RONDIZZONI ESC. BEAUCHEFF

Radio-Televisión

TELEVISORES RCA

ENTREGA INMEDIATA

REFRIGERADORES PHILCO ESTUFAS A PARAFINA Y GAS LICUADO 14 CUOTAS SIN PIE

CASA T. IVANOVIC

Sn. ANTONIO 282

DELANTALES "LALA"

Son famosos por su confección fina. Siempre modelos nuevos.

Sección de Medida

Alameda 566

Fono 35389

DELANTALES

PARA TODOS LOS COLEGIOS DEL PAIS

Julio Sarrá

EL REY DE LOS DELANTALES

SAN ANTONIO 1 DEPTO. CENTRO

ZAPATERIA

AUTO-ELEC

LA CASA DEL DINAMO

Oscar Sánchez Morales

Diez de Julio 320 — Teléfono 86955

Baterías Auto - Elec. Bobinas, motores, alternadores, reguladores de voltaje. — Especialidad encendidos e instalaciones radios de automóviles

NO LO PIENSE MAS ...

! SUSCRIBASE HOY MISMO !

Ahora LONG PLAY E° 12

ORDINA ALAMEDA 2981

ACADEMIA

PARTICULAR DE CORTE Y CONFECCION "DINKA PAVLOV"

GENERAL JOFRE N.o 77 (entre Vicuña Mackenna y San Camilo)

CURSOS DE MODA DE ALTA COSTURA, modistería, sastrería, sport, moda infantil, lencería, camisería. — Se recibe toda clase de hechuras finas.

ahora en San Diego

EL NUEVO SUPERMERCADO DEL CALZADO

CALZADO COLEGIAL PRECIOS DE FA

CONSTRUCCION

FIERRO

C.A.P. e IMPORTADO

PERFILES, CAÑERIAS Y PLANCHAS

FERROGLOBO LTDA.

SANTA ROSA 2265 - FONO 527

M. R. LA CASA DE LOS PERNOS

CONSULTENOS SIN COMPROMISO

10 de JULIO 1055 ENTRE A. PRAT Y SAN DIEGO

FONO 81277

LAVADORAS

HOOVER FENSA MADEMSA

CON AMPLIAS FACILIDADES DE PAGO EN ESTABLECIMIENTOS

MAIPO

SAN DIEGO 2385 FONO 86601

TELEVISORES SANYO

ENTREGA INMEDIATA

RADIOS REFRIGERADORES ENCERADORAS 14 CUOTAS SIN PIE

CASA IVANOVIC

Sn. ANTONIO 282

CALZADO COLEGIAL Cómprele directamente en Fábrica obteniendo GRAN ECONOMIA

Arturo Prat 1068

CASAS-VENTAS

Casa de RADIOS

ROMELIO RUBIO CASTRO

RADIOS TOCADISCOS ARTEFACTOS ELECTRICOS EN GENERAL

TUBOS Y REPUESTOS PARA RADIOS

SAN DIEGO 291 TELEFONO 85656

CASITAS INSTALADAS

PREFABRICADAS

CASITA E° 3.200 — ½ CASITA E° 1.600 — PIEZA E° 800

YAÑEZ HNOS LTDA

10 DE JULIO 1207

DE 9-1-4-8 PM.

RESIDENCIAL VENDE

Residencia desocupada, 3 dormitorios-Cocina, living, baño, terraza, cerámicos, etc. Excelente de diario, living, 3 dormitorios, baño completos, pasarelas, marmolinas, cortinas y persianas.

Exclusiva

J. FCO. GOMEZ - J. GARCIA

Inversiones

TENDERINI Nº 1

AL COMERCIO

Con motivo de la próxima Revista Económica y Entrega de la Repartición, se le ruega presentar las facturas pendientes antes del 24 del presente para su cancelación o inclusión en el Balance General.

La Jefatura del Campo Militar de Peldehue

BOTE SALVAVIDAS ENTRA EN ACCION

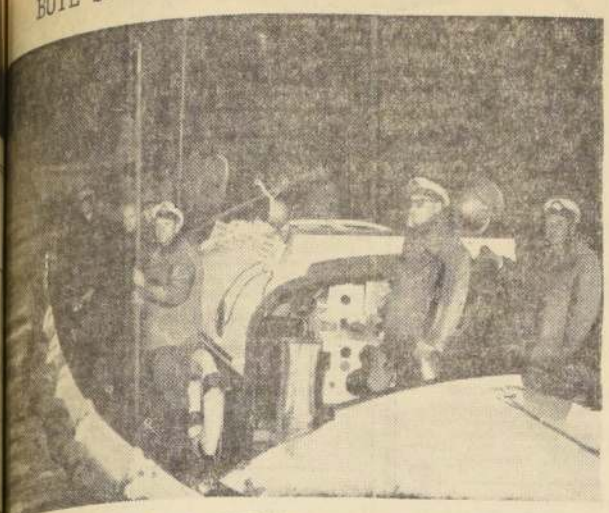

...RAISO.— LA LLEGADA DEL INVIERNO encontrará al Cuerpo de Voluntarios ... Salvavidas listo para enfrentar cualquier emergencia en la bahía, y aún ... ya que una de sus dos embarcaciones tiene capacidad de acción para lle... ... la Isla de Juan Fernández. Anoche, el bote, como de costumbre en estos ... recorrió el puerto, efectuando labores de bajar a tierra los wachimanes y de ... las amarras de los buques a las boyas. EN EL GRABADO, aparece el bote ... momentos que anoche partía en una ronda, encontrándose a bordo el capitán ... Eduardo Simpson, y los oficiales Adriano Grandi, Lizardo Guerra y Eduar... ... Bin, y el corresponsal especial de LA NACION en Valparaíso, Albino Pezoa Extrada, quien tomó parte en la ronda nocturna.

VALPARAISO ENFRENTA UN FUERTE TEMPORAL DE LLUVIA Y VIENTO

El puerto fue cerrado para el movimiento de las embarcaciones menores.— Bote salvavidas desembarcó a los wachimanes y afianzó las amarras de los barcos.— Alcalde de Viña del Mar efectuó detenida visita bajo la lluvia a las poblaciones de los cerros.— Ya no hay pobladores a la intemperie en Viña del Mar

VALPARAISO.— Durante toda la mañana de ayer cayeron chubascos en forma intermitente en este puerto, arreciando la lluvia con gran intensidad al mediodía. A esa hora la Oficina Meteorológica de la FACH anunció que continuaría el mal tiempo en las 24 horas siguientes con lluvias continuas y un viento de 8 a 24 nudos, equivalente a fuerza 6 de la escala de 0 a 12.

La Gobernación Marítima izó la bandera roja con cruz amarilla de señal de mal tiempo en el fuerte Silva Palma de Playa Ancha, y ordenó cerrar la bahía para el tráfico de embarcaciones menores. En cuanto a la entrada de buques al puerto, ella quedó condicionada a las observaciones que hicieran los prácticos encargados de conducir a esos barcos.

Por su parte el Bote Salvavidas efectuó en la mañana, tarde y noche rondas en la bahía y procedió a desembarcar a los wachimanes de los diversos barcos que sirven como pontones o que están inmovilizados en el puerto. Además, anoche en una de las rondas revisó y afianzó las amarras de los barcos a las boyas.

En la Prefectura de Carabineros se nos informó en la tarde que hasta ese momento no se habían producido daños a causa de las lluvias. De todos modos tanto la Intendencia como la Jefatura de la Plaza y Municipalidades de Valparaíso y Viña tomaron toda clase de medidas para acudir en ayuda en caso de que con el resblandecimiento de murallas ocurrieran derrumbes u otros accidentes.

RECORRIDO A CERROS DE VIÑA

Cuando el agua arreciaba más fuerte, el alcalde de Viña del Mar, Juan Andueza, afectuó una inspección a los sectores Lomas de Chorrillos, Cardenal Caro y población "El Boldo"" de Alto Chorrillos, esta última una de las más afectadas con el sismo. En Lomas de Chorrillos el alcalde fue recibido por la directiva de la Junta de Vecinos de ese sector, entidad que le expresó los agradecimientos por la ayuda prestada por el Municipio, gracias a la cual se ha superado la fase más crítica de la emergencia y ya no hay pobladores a la intemperie. El alcalde constató que con materiales municipales, de 17 casas proyectadas para el sector, 7 ya estaban listas y ocupadas, 4 estaban en construcción avanzada, y para las 6 restantes ya había llegado la madera y demás materiales.

En la Población Cardenal Caro, pudo ver el alcalde que se habían atendido todos los casos de urgencia y que había techo suficiente para la protección de la lluvia. De las viviendas de emergencia, se habían levantado 8, y además ordenó construir otras 12 más.

Enseguida, el alcalde llegó a "El Boldo" de Alto Chorrillos, donde ya hay 4 viviendas terminadas, y 16 en construcción. En esta población, que es tal vez la que tiene mayores necesidades de techo por el mal estado de sus viviendas, el alcalde dispuso que se continuara por el personal de obreros municipales la construcción de viviendas, hasta entregar un total de 60 casas.

Como término de esta jira, el alcalde inspeccionó la población "Nieto" de Forestal, que resultó muy afectada por el sismo. Encontró que la entrega de materiales para construcciones se había hecho en forma total y que ya hay 9 viviendas terminadas, 13 que se entregarán en dos días más y que otras 18 se levantaran de inmediato. Los pobladores cuentan con la asesoría del técnico Raúl Reyes.

A todos los pobladores el alcalde los instruyó para que ante cualquiera situación de peligro que se presentara por las lluvias, dieran inmediato aviso a la Jefatura de la Plaza, a la Municipalidad, al Regimiento Coraceros o a la Artillería Naval.

...ERNANDO:

...n a conocer nuevas garantías de ...ía de FF.CC. para sus imponentes

...jeros visitaron varias ciudades del sur con los imponentes

este objeto y para imponerse de las necesidades de esta institución

...BERNARDO.— Recientemente realizaron una jira ... país los consejeros de la Caja de Retiro y Pre... ... los Ferrocarriles del Estado, José Segovia Esco... San Bernardo; Daniel Milanés M., de Los Andes ... Puentes Gonzalez, de Temuco. Visitaron las ciu... Puerto Montt, Puerto Varas, Río Negro, Osorno, ... y Temuco. En todas esas localidades visitaron ... ferroviarias para imponerse de las necesi... ... los imponentes.

...alidad principal de esta jira fue dar a conocer ... plan de trabjo de la Caja que contempla diversas garantías que favorecerán directamente al imponente, tales como la adquisición de máquinas de coser, enseres, etc.

El consejero José Segovia Escobedo expresó a "LA NACION" su complacencia por el enorme espíritu de cooperación que demostraron los ferroviarios de Temuco, quienes apenas conocidas las primeras noticias del terremoto de zona central, iniciaron la campaña de ayuda, recolectando alrededor de 10 toneladas de elementos para sus colegas ferroviarios damnificados. (Albarrán B., corresponsal).

FARMACIAS DE TURNO PARA HOY Y MAÑANA EN VALPARAISO

HOY: "Londres" en Esmeralda 1084; "Moderna" en Independencia 1919; "Chile" en Av. Argentina 301.

MAÑANA: "Meyer" en Cochrane 285; "Americana" en Independencia 1702; "Munich" en Victoria 2811.

FARMACIAS DE TURNO PARA HOY Y MAÑANA EN VIÑA DEL MAR

HOY: "Cordaro" en Pza. Parroquia 339; "Libertad" en 4 Norte 498.

MAÑANA: "Inglesa" en Valparaíso 560; "Recreo" en Portales esq. Prat, Recreo.

ARICA:

Construirán edificio para laboratorio que ampliará investigaciones pesqueras

Con aporte de 100 mil escudos de la Junta de Adelanto de Arica se iniciarán las obras en este puerto. Harán nuevos estudios oceanográficos

ARICA.— Con un aporte de 100.000 escudos acordado por la Junta de Adelanto de Arica, el Instituto de Fomento Pesquero construirá en ese puerto un edificio, donde funcionará un laboratorio, destinado a ampliar las investigaciones pesqueras que se realizan en la zona.

La puesta en marcha de las futuras instalaciones, unida a los trabajos que se efectuarán con un nuevo barco de investigaciones y la construcción de una Planta Piloto, permitirá al Instituto realizar una amplia labor que comprende nuevos estudios oceanográficos y biológicos, destinados a determinar, en la medida de lo posible, el monto real de los recursos de anchoveta en la zona de Arica, y planear su utilización en forma de obtener el máximo rendimiento sostenido, sin correr riesgos de exterminar las especies por pesca excesiva; facilitar a la industria el control sanitario de la harina de pescado, a fin de evitar posibles rechazos por parte de los compradores extranjeros y realizar los estudios económicos, biológicos y técnicos, tendientes a mejorar y diversificar la industria pesquera en Arica.

BARCO DE INVESTIGACION

Con el objeto de ejecutar íntegramente los trabajos señalados, el Instituto adquirirá un barco por valor de 500.000 escudos, con fondos propios y un aporte extraordinario acordado por el Consejo de la Corporación de Fomento, para realizar investigaciones oceanográficas y de biología marina en la zona norte. Este barco, que será mantenido permanentemente en la región, permitirá intensificar los estudios sobre anchoveta, contribuyendo además, a la ubicación de cardúmenes en beneficio de los buques pesqueros.

PLANTA PILOTO

El Instituto considera también la posibilidad de instalar una Planta Piloto en Arica, por un valor de US$ 150 mil, para efectuar estudios tecnológicos y económicos de harina de pescado, que comprenderán especialmente la recuperación de sólidos y grasas de agua de bombeo y agua de sangre, conservación del pescado con productos químicos, mejora en los métodos de cocción, recuperación del agua de cola, eliminación del olor en los gases provenientes de los secadores, producción de harina integral, estudio y prevención de la combustión espontánea de la harina de pescado y curado artificial de la misma, y uso del agua proveniente de los evaporadores de agua de cola para las calderas a vapor.

LABORATORIO OFICIAL DEL LLOYD'S

El Instituto de Fomento Pesquero ha sido reconocido como laboratorio oficial del Lloyd's para efectuar los análisis prévios al embarque de harina de pescado, de manera que las nuevas instalaciones le permitirán mantener un Laboratorio de Control de Calidad, lo que significará una importante ayuda a los industriales.

LABORATORIO DE BACTERIOLOGIA

Complementará la labor del anterior, en lo referente a la calidad del producto a exportarse, un Laboratorio de Bacteriología, que efectuará un control sanitario de la harina de pescado, a fin de evitar posibles rechazos de parte de los compradores. Por otra parte, el IFOP, si es reconocido como laboratorio oficial por el Ministerio de Agricultura, hará los exámenes en la misma zona, lo que redundará en grandes economías de tiempo y facilidades para los industriales, que no tendrán que mandar sus muestras a Santiago para los análisis.

LABORATORIO DE INVESTIGACIONES

Conjuntamente con los anteriores, funcionará un Laboratorio de Investigaciones, cuyo objetivo será realizar estudios tecno-económicos para diversificar la industria pesquera. Asimismo, se ofrecerán los servicios de este laboratorio, para controlar la elaboración y los equipos de las distintas plantas de la zona y para entrenar al personal que efectúa estos trabajos en las industrias. De esta manera, los industriales estarán en condiciones de evaluar cuantitativamente el rendimiento y funcionamiento de cada equipo y la calidad del producto. Este laboratorio completará, además, el trabajo de la Planta Piloto, al efectuar los análisis necesarios en las distintas investigaciones.

...UTBOL FINANCIARA LA ...RACION DE SAUSALITO

...RAISO.—El Estadio Sausalito, que se encuentra ... por los grandes daños que recibió con el re... ... será rehabilitado dentro de poco. La direc... ...Club de Deportes Everton visitó a mediodía de ...cipalidad de Viña del Mar, Juan Andueza, para co... ...que había obtenido de la Asociación Central de ...ndiera con la ayuda económica necesaria pa... ...mente el Estadio y así poder contar de nue... ...bermoso campo de juego.

...ldo manifestó que someterá el acuerdo que se ...mita a la consideración de la próxima sesión ...que una vez aceptado, procederá a pedir a la ...Obras Municipales que presente el presu... ...diente para llamar a licitación para la ... reparaciones.

...N FUE SORPRENDIDO AL ...HARINA A MAYOR PRECIO

...RAISO.— El molino Ucolquer, de la firma ...nos de Llay-Llay, fue sorprendido por la ...Industria y Comercio Provincial de Valpa... ...ndo harina a mayor precio, a pesar de las ...instrucciones dadas por el Gobierno para que ...estrictamente el precio acordado para ese ar... ...mera necesidad.

...DIRINCO, bajo ...del Jefe Provin... ...Leiva Santibá... ...a este mo... ...harina a sus ...ecios a 20 y 20.50 ...ilo, es decir, a ...más que el pre...

...Leiva envió el par... ...información al Juz... ...Local de Llay-Llay, y, por otra parte, dio cuenta de lo sucedido al Intendente de la Provincia, Enrique Vicente, para la aplicación de las medidas administrativas que correspondan.

En ocasiones anteriores este mismo molino había sido sancionado por vender harina sin entregar guías de libre tránsito.

QUINTA NORMAL.— NUEVO SALON PARROQUIAL.— Con la asistencia del Rvdo. Superior General de los Padres de la Sagrada Familia, Enrique Kliestle, quién llegó directamente de Roma, en visita que cada seis años se hace por América del Sur, a los Colegios e Iglesias de la Sagrada Familia en Chile, Brasil y Argentina —siendo nuestro país el primero en visitar— oportunidad que se aprovechó para invitarlo, y, a la vez, diera su bendición al Nuevo Salón Parroquial de la Iglesia de Nuestra Señora del Buen Consejo, de Quinta Normal. Esta inauguración dio motivo para que se realizara un emotivo acto social, que fue iniciado con la Canción Nacional, varios números folklóricos con la participación de las madres del Colegio de Nuestra Señora de Gorén, las que, acompañadas de guitarras y del Coro del Colegio, le dieron realce a la fiesta. En el grabado, (arriba), el Superior General de los Padres de la Sagrada Familia, dá su bendición al Nuevo Salón Parroquial. (Abajo), un aspecto de los asistentes al acto.

...SEPTIMOS HIJOS VARONES ...ON APADRINADOS POR S. E.

...— Los tres primeros ahijados ariqueños del ...Frei, fueron bautizados ayer en la Parroquia de ..., por Monseñor Ramón Salas. Los ahijados, ...hijos varones de una familia donde no hay ninguna mujer, fueron bautizados con los nombres ...Eduardo y Alberto. Asistieron en representación ...Mandatario, el Gobernador del Departamento ...Iquique y su esposa.

...ESTADO DE LICEO

...peligro inminente ...del Liceo Coedu... ...la ciudad de Ari... ...Santiago Arata, ...Carlos Vildó... ...las previsio... ...determinando ...reparaciones. El es... ...del citado local ...que se sigan ...dependencias que ...permanente ries... ...profesores y alumnos.

NUEVA POBLACION

En reunión de la Municipalidad de Arica fue aprobado el plan de modificaciones al Plano Regulador sobre el loteo de Saucache, el cual permitirá construir una nueva población para los habitantes de la provincia de Arica.

La mencionada construcción contaría con 65 manzanas, distribuidas en 1.650 sitios, delineando las estructuras de las viviendas, de acuerdo a las edificaciones modernas. — (CROSA, Corresponsal).

EFECTIVA AYUDA RECIBEN LOS DAMNIFICADOS DE LA CRUZ

LA CRUZ.— Efectiva ayuda está llegando a esta localidad después del terremoto, pero ella sólo puede paliar en parte la trágica realidad de la zona, pues se estima que los damnificados alcanzan a no menos de 1.500 personas, la mayor parte de escasos recursos debido a que se trata de una zona eminentemente agrícola.

La ayuda más importante es la que se realiza a través de estudiantes de la Universidad Católica de Santiago; el Liceo Nº 10 de la capital; Fábrica Luchetti; Compañía Refinería de Azúcar de Viña del Mar, etc.

Por otra parte, existen alrededor de dos mil casas con daños importantes y más de un centenar de casas que han tenido que ser desocupadas.

Por otra parte, existen alrededor de dos mil casas con daños importantes y más de un centenar de casas que han tenido que ser desocupadas.

Los daños más importantes se registran, tal vez, en los establecimientos escolares, pues solamente está funcionando la Escuela Superior Nº 9, que es nueva y asísmica. Los locales correspondientes a Pocochay, La Palmilla, Charravata y Lo Rojas tienen suspendidas momentáneamente las clases, mientras las comisiones respectivas establecen la seguridad material de ellas.

Por otra parte, en forma laboriosa, está recibida, una numerosa representación que trabajando en la distribución de la ayuda agrupa a todas las actividades vivas de la zona, Fuerzas Armadas y Carabineros. (EL CORRESPONSAL).

...VISO

INSTRUCTOR PARA TRABAJOS DE TALLER DE MECANICA

necesita organismo en desarrollo

...cumplir con los siguientes requisitos: Edad, entre ... años; soltero; tener sólidos conocimientos de ... poder viajar dentro de los próximos dos meses a ... estar dispuesto a trabajar tres años con la ... contratante a su regreso de ese país.

Se ofrece viaje de perfeccionamiento de aproximadamente un año en Estados Unidos y, a su regreso, muy buen sueldo.

...dirigirse a

"Selector" - Casilla 57-V. - VALPARAISO

...antecedentes completos y curriculum vitae

ESPECTACULOS DE HOY EN VALPARAISO

AVENIDA.— El Estrangulador de Mujeres e Imperio de Audaces.
BRASILIA.— La Visita.
COLON.— Primavera.
CONDELL.— El Padrecito y Misión Suicidio.
IMPERIO.— Madreselva y Dios se lo Pague.
METRO.— Los Lanceros Negros.
PACIFICO.— Dile que la quiero y La Bella Lola.
REAL.— Rica Bonita y Casadera.
VELARDE.—El Tesoro del Lago de Plata.

ESPECTACULOS DE HOY EN VIÑA DEL MAR

OLIMPO.—Gatita con Zarpas.
ORIENTE.— Deshojando la Margarita y Noche del Tabarin.
REX.— ¡Oh! Marietta.
RIALTO.—La Isla de los Delfines Azules y Al Este de Sumatra.

AVISO

TECNICOS MECANICOS

A) Con experiencia en mantención general

B) Con experiencia en mantención de equipos Diesel

necesita importante institución

Los candidatos deben cumplir con los siguientes requisitos:

Sólidos conocimientos de inglés; edad, entre 25 y 35 años; ser solteros; estar en condiciones de viajar al extranjero dentro de los próximos dos meses, y estar dispuestos a trabajar a su regreso un período mínimo de tres años con la institución contratante.

Se ofrece viaje de perfeccionamiento de aproximadamente un año en USA, y, a su regreso, muy buena remuneración y posibilidades de escalar mejores posiciones.

Interesados dirigirse a

"Selector" - Casilla 57-V. - VALPARAISO

enviando antecedentes completos y curriculum vitae

JUNTA NACIONAL DE AUXILIO ESCOLAR Y BECAS

BECAS

Los padres y apoderados de Alumnos de la Enseñanza Secundaria, Normal y Profesional y Técnica (Fiscal o Particular Gratuita) deben seguir las siguientes instrucciones para optar a las Becas que otorgará la Junta Nacional de Auxilio Escolar y Becas:

1º Retirar las solicitudes definitivas en el Establecimiento en que esté matriculado su pupilo y en los lugares que indiquen las Intendencias.

2º Presentarlas al Jefe del Establecimiento respectivo hasta el 30 de Abril.

3º Acompañar a la solicitud, los siguientes documentos:

a) Certificado de Nacimiento del postulante

b) Certificado de Estudios del último año aprobado con las notas obtenidas en cada asignatura.

c) Certificado de defunción del padre del postulante cuando corresponda

d) Certificado de matrícula vigente del establecimiento de Enseñanza Fiscal o particular gratuita

e) Certificado que acredite la renta mensual del padre o jefe del grupo familiar (incluído en la solicitud)

f) Si tiene más de 15 años, un informe del Orientador o Profesor Jefe, visado por el Jefe del Establecimiento en que esté cursando sus estudios, acerca de sus aptitudes (incluído en la solicitud)

JUNTA NACIONAL DE AUXILIO ESCOLAR Y BECAS.

4) Automóviles, garajes

CHEVY 2º, 1964. 4 PUERTAS nuevo, equipado, facilidades. Alameda 2488.
A. 17-4.

OPEL "REKORD", 1964. 4 PUERTAS, nuevo, todo equipo, facilidades. Alameda 2488.
A. 17-4.

N.S.U. "PRINCE", 1964. EQUIPADO como nuevo, facilidades. Alameda 2488.
A. 17-4.

N.S.U. "PRINCE", 1963. RADIO calefacción, facilidades. Alameda 2488.
A. 17-4.

LARK, 1962. 4 PUERTAS, TODO equipo, como nuevo. Alameda 2488.
A. 17-4.

CHEVROLET "STATION", 1962. Tipo "Carryall", 9 pasajeros como nuevo. Alameda 2488.
A. 17-4

VOLKSWAGEN, 1961. EQUIPADO, poco uso flamante. Alameda 2488
A. 17-4

FIAT "2.100", 1961. 4 PUERTAS equipado impecable. Alameda 2488
A. 17-4

CHEVROLET "STATION", 1960 Tipo "CARRYALL", 9 pasajeros revisada como nueva, Alameda 2488.
A. 17-4

CHEVROLET "BEL—AIR", 1959. 4 puertas, cambio mecánico, equipado, flamante. Alameda 2488.
A. 17-4.

CHEVROLET "BEL—AIR", 1957. 4 puertas, todo equipo impecable. Alameda 2488.
A. 17-4.

CHEVROLET "STATION", 1955. 4 puertas, original equipada como nueva. Alameda 2488.
A. 17-4.

WILLYS "STATION", 1955. Tracción, 4 ruedas, motor nuevo impecable, facilidades. Alameda 2488.
A. 17-4.

FORD "PREFECT", 1952. REVISADO, 4 puertas, buen estado. Alameda 2488.
A. 17-4.

STANDARD, 1951. 4 PUERTAS, revisión completa especial, taxi. Alameda 2488.
A. 17-4.

CHEVROLET, 1952. 2 PUERTAS, equipado, flamante. Alameda 2488.
A. 17-4.

BUIK, 1949. 2 PUERTAS, EQUIPADO, facilidades. Alameda 2488.
A. 17-4.

CHEVROLET COUPE, 1947. CONVERTIBLE, equipado, facilidades. Alameda 2488.
A. 17-4

PRINCE "CAMIONETA", 1962.1.500 kilos, revisada, buen estado, facilidades. Alameda 2488.
A. 17-4.

CHEVROLET "CAMIONETA", 1961. "Apache 40", 4.000 kilos, revisada, equipada, impecable. Alameda 2488.
A. 17-4

CHEVROLET CAMION TOLVA. 1961. Motor nuevo, revisado, facilidades. Alameda 2488.
A. 17-4

FARGO "CAMION", 1961. 5.000 kilos, poco uso, como nuevo, facilidades. Alameda 2488.
A. 17-4

CHEVROLET CAMION TOLVA, 1960. Revisado, buen estado, facilidades. Alameda 2488.
A. 17-4

FORD "CAMIONETA", 1960. 500 kilos, equipada, impecable. Alameda 2488.
A. 17-4

CHEVROLET CAMIONETA, 1959. 1.500 kilos, prácticamente nueva. Alameda 2488.
A. 17-4

CHEVROLET CAMIONETA, 1957. 1.500 kilos, revisada, flamante Alameda 2488.
A. 17-4

FORD "CAMIONETA", 1956. 500 kilos, radio, revisada, flamante Alameda 2488.
A. 17-4.

8) Arriendos Ofrecidos

TRASPASO OFICINA PLENO centro, con teléfono, caja fondo muebles, máquina escribir. Llamar teléfono 85479.
O. 13/14

FIELA CON PENSION SANTO DOMINGO 1227.
A 18/8

TRES MIL QUINIENTOS DIARIOS. Pensión completa. Santo Domingo 1227.
A 18/8

SANTO DOMINGO 1227 PENSION completa.
A 18/8

80, GARCIA REYES. PATIO Dormitorios, dependencias. Alameda 2458.
A. 14/8

100, ALMIRANTE LATORRE. Living-comedor, dormitorios, dependencias. Alameda 2458.
A. 14/8

70, GRAN AVENIDA. COMEDOR, dormitorios, servicios, patio. Alameda 2458.
A. 14/8

70, QUINTA NORMAL. DEPENDENCIAS, comedor, dormitorio, patio. Alameda 2458.
A. 14/8

SE ARRIENDA LOCAL CHICO, dos pisos, para pequeña industria o taller. Remigio Canales 1915 Macul-Los Alerces.
7. 30/8

25, VICUÑA ROZAS. DORMITORIO, servicios, jardín. Alameda 2458.
A. 14/8

Nº 80.— AVENIDA ESPAÑA. BAÑO, cocina, dormitorio. Alameda 2458.
A 14/8

Nº 80.— MARCOLETA. BAÑO, COCINA, dormitorio, patio. Alameda 2458.
A 14/8

OFREZCO CASAQUINTA, 8 PIEZAS Arboles y frutales. Alameda 2458
A 8/14

45.— SAZIE. AMPLIO DORMITORIO, servicios. Alameda 2458.
A 8/14

45.— MATURANA. COCINA, DORMITORIO, baño, Alameda 2458.
A 14/8

40.— CASITA 2 PIEZAS.— ALAMEDA 2458.
A 8/14

70.— CERRILLOS, SIN GARANTIA. Alameda 2458.
A 8/14

PROVIDENCIA.— 2 DORMITORIOS, closet. Alameda 2458.
A 8/14

9) Compraventas varias

CALDERA TIPO COCHRANE, grande, de 40 m2. de calefacción completa funcionando, con chimenea de 20 metros A carbón Véndese. Acepto comisionistas. 12 de febrero 312, casilla 4388, Valparaíso.
C 10, 11, 12, 13, 14, 15.

TRAPOS, CHAL LANA USADO, compro por cantidad. 12 de febrero 312. Casilla 4388, Valparaíso.
C 10, 11, 12, 13, 14, 15.

VENDO ESTADIOS ANTIGUOS, desde N.o 33. Tratar en Vivaceta 768, desde las 7 de la tarde.
A. 13/8

MARMOL COMPRO. VOY INMEDIATAMENTE a domicilio. Pago al contado, negocio rápido. Llamar al fono 371332.
A. 12/8/8

Eº 2.490 VENDO MAQUINA SINGER norteamericana, nueva; una cafetera, Eº 170,00; Eº 160,00, tostadora, y reloj, Eº 145,00, todo eléctrico. Tratar, Avenida México 1218. Teléfono 371916.
A. 15/8.

MAQUINA SELLADORA DE POLIETILENO vendo. Tratar: Arrieta Cañas 5744 (cuatro cuadras Plaza España).

10) Construcción y sus materiales

CONSTRUCCIONES, AMPLIACIONES, reparaciones, pinturas. Doy garantía. Constructor. Alcalde Chadwick 2493. Bilbao-Oriente.
A 14/8

CORTINAS METALICAS "FACORMET". Presupuestos, reparaciones. Atención domicilio y provincias San Diego 1671. Teléfono 31096.
A. 15/10

GRATIS

ESTUDIE Y OBTENGA SU DIPLOMA

ESCUELAS LATINO AMERICANAS

ESTADO 337 - 5º PISO - OF. 519 - CLASIFICADOR 862 - SANTIAGO

PIDA ESTE LIBRO

¡ESTUDIE!

ESTUDIE UN CURSO QUE LE PERMITIRA GANAR MAS $—$—$ OBTENGA SU DIPLOMA. HOY MISMO REMITA SU NOMBRE Y SU DIRECCION Y RECIBIRA GRATIS EL LIBRO GUIA DE ENSEÑANZA DE 68 PAGINAS CON LOS PROGRAMAS DE LOS CURSOS QUE ENSEÑAMOS POR CORREO.

ENSEÑAMOS 55 CURSOS

CONTABILIDAD • CORTE Y CONFECCION • DIBUJO

CONSTRUCCIONES • DIESEL • MECANICO • TORNERO

RADIO • TELEVISION ...y 46 cursos más

ENVIE EL CUPON HOY MISMO

ESCUELAS LATINO-AMERICANAS

(Sucursal por Correo)

Estado 337 - 5.º Piso - Of. 519 - Clasificador 862 - Stgo.

Sírvan enviarme GRATIS el libro "GUIA DE ENSEÑANZA"

Nombre .....

Domicilio .....

Ciudad .....

Curso que le interesa .....

GUIA PROFESIONAL

MEDICOS

DR. ABRAHAM NAISSBLUTH
Especialista Corazón, Pulmón, Estómago, Hígado, Rayos X. Consultas: República N.o 68. Santiago. Teléfono 94092—465451. Atención de 16 a 19 horas.
GP. 4/6

DR. GASTON RAMIREZ
Piel. Manuel Rodrigues 65. Fono 68828.
H.O C. PG.

DOCTORA NAVARRETE
Señoras: Obstetricia, Ginecología. Vicuña Mackenna 922. Teléfono 55912. Consultas de 16 a 19 horas.
GP. C. H.O

DR. HERNAN DEL FINO
Enfermedades de Niños. Rayos X
Consulta de 14 a 16 horas. Mac-Iver 143, 2.o piso, Oficina 204. Fono 393001. Martes jueves y sábado. Domicilio: Fono 496745. Pedir hora.

DR. JOSE FROIMOVICH
Medicina, geriátrica, vejez, Avenida Bulnes 377, Departamento 603. Fono 671776.
GP. 8/6

Dr. OSVALDO QUIJADA
Cirugía - Ginecología - Sexología. — Mosqueto 467. Fedir hora: 397796-371793.
18-II|18-V G. P.

DR. ZOLTAN BERNATH
Enfermedades alérgicas. Asma crónica.
Consulta: Pedro León Ugalde 95. Departamento 73. Fono 86369. De 15 a 19 horas.
GP. 14-4.

DR. MICHEA
Enfermedades nerviosas. Brasil 75 — 5—7 — Fono 66897.
GP. 26-6.

OCULISTA

DOCTORA TOBAR
Oculista
Moneda 1040, Of. 1203. Fono Nº 64837. Consultas: 6—7.30. Sábados: 12—13 horas.
2-May. GP.

PRACTICANTES

LUIS ALDUNATE
Practicante
Inyecciones, Curaciones. Atención domiciliaria. Edificio Walford, Ahumada 131 Oficina 918, Fono 60828.

CONTADORES

Leyes Tributarias y Sociales
Contabilidades
Oficina Contable
J. E. ALVAREZ L.
Oficina 704.
Teatinos 865, septimo piso
GP. A. 25 IV-65

OPTICA

LENTES DE CONTACTO BAJO prescripción médica. Optica Andrés Hammersley, Bandera 189 (subterráneo). Fono 88243.
6-VII-65 GP.

MATRONAS

SEÑORA PHERINY
Lord Cochrane 114.
H.O C. GP.

ABOGADOS

SANCHEZ DEL POZO
Especialmente asuntos matrimoniales, posesiones efectivas, particiones, alimentos rectificaciones nombres. Cobranza, cheques. Moneda N.o 1137 Oficina 78. Teléfono 80813.
H-O C. GP.

RAQUEL KOGAN B.
Abogado
Toda clase de asuntos. Compañía 1048, 8.o piso, departamento "A". Fono 84844. Horas: 13 a 20.

ELIAS NEGHME RODRIGUEZ
Juicios civiles y comerciales. Ahumada 131, Oficina 318. Teléfono 88387.
GP. 9/4

VICENTE QUEROL CABRERA
ABOGADO
Agustinas 1225, oficina 601 Teléfono 68829
Horas: 11 a 13 y 18..) a 20.
GP. 2/5

PEDICURO

AVILES
Avda. Cumming 662
Indoloro tratamiento. También domicilio, urbanos, rurales. 65842 llamarlo.
GP. 7mayo.

DENTISTAS

DENTISTA RODRIGUEZ
Extracciones, protesis inmediatas, coronas, fundas. Rapidez. Compañía 1068, Oficina 1103. Fono 85702.
GP. 8/3.

Prótesis dentales. Reparaciones inmediatas.
CLINICA DENTAL CENTRAL
Fono 85702, edificio Teatro Plaza. Compañía 1068, Oficina N.o 1103.
GP. 8/3.

Prótesis dentales, soldaduras, reparaciones inmediatas.
CLINICA DENTAL EDWARDS
Pasaje Agustín Edwards 29, entrepiso 111. Entrada por Ahumada 312, fono 67378.
GP. 8/3.

SOLDADURAS DE PLACAS. ENTREGA 30 MINUTOS
Molina 12, esquina Alameda. Dr. Froimovich. Fono 90536. Sábados abierto todo el día.
GP. 10/6.

CLINICA DENTAL
Alameda 2458 - Fono 97904
Doctor AGUILAR
Extracciones. Placas urgentes. Puentes. Reparaciones. Atención especial hasta las 22 horas.
A. 2 May.GP.

EDUCACION

NUEVAS VACANTES RECUPERACION preparatorias, humanidades, COLEGIO DINA MERINO, Gran Avenida 4525, Paradero 9 1/2. Local en buenas condiciones.
GP. 2/5

14) Estatutos y legales

ANTE QUINTO JUZGADO CIVIL, don Americo Tauber Grunwald, verificó extraordinariamente crédito su favor por Eº 56.479,53, provenientes cheques y letras acompañadas. Autos quiebra Sociedad Industria Lanera Victoria — 3287 —64. Cuaderno quinto.— Secretario.
A. 14/14.

ANTE QUINTO JUZGADO CIVIL, don Neftalí Cruz Ortiz, representando Banco Italiano, verificó extraordinariamente crédito por Eº 88.833,85, más intereses y costas, provenientes letras cambio reducidas por Eº 131.209 y Eº 71.500, alegando y reservando preferencia pago. Autos quiebra Sociedad Industria Lanera Victoria - 3287—64. Cuaderno quinto.— Secretario.
A. 14/14.

JUZGADO SAN BERNARDO, RESOLUCION 10 abril fijó 15 del presente para ampliación inventario bienes quedados fallecimiento Gerardo Ramírez Morales, 11 horas. Secretaría Juzgado. La Secretaria.
A. 14/14

QUINTO JUZGADO CIVIL CONCEDIÓ posesión efectiva herencia José Barber Barber a José Fernando Marta Glady, Carmen del Rosario y Leonel Arturo Barber Rojas; José Patricio Barber Peñaloza y Jaime Enrique Barber Luengo, sin perjuicio derechos cónyuge Marta Rojas Jara.— Secretario.
A 14/14

QUINTO JUZGADO CIVIL CONCEDIÓ posesión efectiva herencia María, Nives, Sanzana Burgos y Antonio Gasset Soldevila a Enrique, Julio Armando y Alfonso Alejandro Gasset Sanzana.— Secretario.
A 14/14

QUINTO JUZGADO CIVIL CONCEDIÓ posesión efectiva herencia Luis Humberto Castillo Arancibia a Zunilda Aurora, Norma Haydée y Humberto Hernán Castillo Carmona, sin perjuicio derechos cónyuge Josefina Carmona Carvajal.— Secretario.
A 14/14

RESOLUCION PRIMER JUZGADO Civil, primero octubre 1963, concedió posesión efectiva herencias intestadas de sus padres Jorge Eduardo Ramírez Carrasco y Griselda de las Mercedes Varas Osorio, a hijos: Adelina Griselda, Oscar Eduardo, María Raquel, Griselda, Bellamira, Berta y Gabriel Alejandro Ramírez Varas.
A 14/14

RESOLUCION PRIMER JUZGADO Civil, ordenóse ampliación inventario solemne bienes de Lorenzo Claro de la Maza, fijándose para diligencia quince abril, quince horas, en mi oficina, Bandera 242.— Secretario.
A 14/14

CONSTITUCION SINDICATO Profesional de Empleados y Obreros de la Empresa "El Mercurio", S. A. P.— En Santiago, 11 de abril de 1965, entre las 18 y 21 horas, ante la presencia del Inspector del Trabajo, señor Jorge Luis Celedón de la Cerda, se reunió el personal de Empleados y Obreros Técnicos de la Empresa "El Mercurio" S. A. P., a fin de constituir el Sindicato Profesional del mismo nombre, quedando constituída la mesa provisoria que regirá los destinos de la organización hasta la obtención de la personalidad jurídica, de la siguiente forma: Presidente, Edgardo Aguirre Farías; secretario, Julio Balmaceda Méndez; tesorero, José San Martín Berríos; director, Omar Navarrete Arias; director, Domingo Carranco Berlini. Se hace la presente publicación en conformidad a lo dispuesto en el artículo N.o 378 del Código del Trabajo, y Reglamento 323, para gozar de los beneficios contemplados en el artículo N.o 379 del Código del Ramo.
A. 12, 13, 14/14

ATENCION.— SE NOTIFICA A los siguiente socios de la Cooperativa de Viviendas y Servicios Habitacionales "Lo Espina" Ltda., que tienen plazo hasta el 15 de mayo 1965 para cancelar las deudas que tienen pendientes con la Sociedad. Después de este plazo, a los morosos se le aplicarán las sanciones de acuerdo a la Ley General de Cooperativas: Nº del sitio 27. Nombre: Carlos Palma. Calle: Lo Espina Nº 68, 29, Sergio Pachisci, Los Alerces 10685; 42, Modesto Jiménez, Los Tréboles 88; 50, Gustavo Sánchez, Los Tréboles 178; 64, Leonidas Pérez, Lo Espina 143; 80, Luis González, Los Tréboles 93; 84, Joaquín Quintoros, Lo Espina 116; 85, Sergio Galo, Los Alamos 10667; 86, Víctor Alegría, Los Alamos 10651; 90, Pablo Burger, Los Alamos 10684; 109, Sergio Larraín, Observatorio 244; 145, Pedro Osete, Los Tréboles 246; 155, Juan Urrutia, Transversal 2 10724; 161, José Donoso, Lo Espina 371; 164, Juan Contreras, Observatorio 390; 167, Juan Peña, Observatorio 350; 193, Luis Jara, Los Laureles 355; 223, Manuel López, Transversal 3 10660; 230, Enrique Biscerra, Transversal 3 10620; 256, Segundo Los Quillayes 10537; 257, Enriqueta Yeo M., Los Laureles 478; 271, Pedro Valderrama, Los Tréboles 536; 290, Alberto Cartagena, Observatorio 560. El Consejo de Administración. La Cisterna, 13 de abril de 1965.
C. 14/48

TERCER JUZGADO CIVIL.— Santiago.— Quiebra Cía. Conservera y Productos Alimenticios "Choral". cuaderno administración, resolución treinta marzo 1965, tuvose por verificado en concurso especial acreedores hipotecarios, crédito por Eº 55.302,99 provenientes sentencia ejecutoriada.— Secretario.
A-15/14

HABIENDOSE EXTRAVIADO LOS siguientes títulos 142405 por 61 acciones; 147977, por 29 acciones; 155495, por 58 acciones; 164285, por 43 acciones; 171573, por 83 acciones; 180018, por 37 acciones; 188221, por 71 acciones; 197184, por 160 acciones; 202160, por 1.090 acciones de la Cía. Sud Americana de Vapores, por un total de 1.638 acciones inscritas a nombre de Soc. Cooperativa de Ahorros San Gerardo Ltda., quedan nulos y sin valor por haberse dado el aviso correspondiente.
A. 15/14

HABIENDOSE EXTRAVIADO LOS cheques N.o 7287634 al N.o 7287650 (17 cheques), serie F., de la cuenta N.o 4769, del Banco O'Higgins, quedan nulos y sin ningún valor
A. 15/14.

POSESION EFECTIVA.— POR RESOLUCIÓN de fecha 12 de enero último, dictada por don Wilfredo Alzamora Rojas, juez del departamento, se concedió posesión efectiva de la herencia intestada de doña Rita Espinoza Ramírez a sus hijos legítimos Margarita del Carmen, Luis Alberto y Guillermo, representado por su hijo legítima Cecilia Hernández Lara, en su calidad de herederos abintestato, sin perjuicio de los derechos del cónyuge sobreviviente Ramón Hernández Troncoso. San Bernardo, 4 de marzo de 1965.— Gabriela Hernández Guzmán, Secretaria.
Z. 15/14.

QUINTO JUZGADO CIVIL.— 19 actual, 15 horas, practicaré ampliación inventario solemne bienes herencia Víctor Denham Silva.— Secretario.
A-15/14

14) Estatutos y legales

QUINTO JUZGADO CIVIL, CONCEDIÓ posesión efectiva herencia Isabel Zala Romeo a María Cristina, Encarnación Isabel y Ismael Tadeo Alcayaga Zala, sin perjuicio derechos cónyuge Emilio del Carmen Alcayaga Bonilla.— Secretario.
A-15/14

QUINTO JUZGADO CIVIL, CONCEDIÓ posesión efectiva herencia Pedro Angel Donoso Donoso y Julia Reyes Pardo a Julia Matilde Donoso Reyes. Tramítase beneficios ley 3427.— Secretario.
A-15/14

NOTIFICACION, 3.ER JUZGADO Civil Mayor Cuantía, Stgo. Expediente 1442-64. "Corporación Reforma Agraria con Riquelme, Francisco-Resolución contrato". Dictóse siguiente resolución: "Santiago, trece enero 1965. Vistos: Se recibe la causa a prueba por el término legal. Se fijan como hechos controvertidos los siguientes: 1.o Si el demandado ha pagado el saldo de precio de Eº 7.207,46; 2.o) Si el demandado adeuda Eº 1.711,14 por contribuciones, gastos notariales y deuda cooperativa de la Colonia. 3.o) Si el demandado ha cumplido con las obligaciones de las letras m), p), y q) de la cláusula 4a y con la cláusula 9a del contrato de compraventa que se funda la demanda. Se fija la cuantía de este juicio como superior a Eº 100.— Eduardo Avello, Juez. Eduardo Fernández, Secretario.
A-15/14

NOTIFICACION.— PRIMER JUZgado Civil Mayor Cuantía, expediente 13.726, caratulado "Venegas", Armando con Sociedad Central Transacciones Comerciales, cobro pesos, dictóse siguiente resolución: "Santiago, veintidós julio 1964. Vistos: Recíbese causa a prueba sobre siguientes hechos controvertidos: si la Sociedad demandada adeuda o no al demandante la cantidad de Eº 20.626, a que se refiere la demanda. Si esos dineros fueron dados en préstamo por el señor Venegas, y en qué forma y condiciones. Briones. Contreras.— Secretario.
A-15/14

AMPLIACION INVENTARIO. RESOLUCIÓN Primer Juzgado Civil, orden ampliación inventario bienes causante Ester Montecinos Bascuñán, diligencia que practicaré diecinueve abril, quince horas, en mi oficina Bandera 242.— Secretario.
A-15/14

EXPROPIACION DE TERRENOS con motivo de la ejecución de las obras de agua potable de la comuna de La Florida.— Lote 1. Propietario Suc. Adriana Errázuriz D. Superficie: 3.010,00 m2. Valor: Eº 2.408,00. 2. Suc. Adriana Errázuriz D. 16.023,63 m2. Eº 12.820,30. Para reclamar de este avalúo hay un plazo de 20 días contados desde la última de estas publicaciones. Sergio Saavedra Viollier, Intendente de Santiago.
C. 14, 26, 5/14

QUEDAN NULOS LOS SIGUIENTES cheques, por extravío y haberse dado el aviso correspondiente. N.os: 00905172, 00878869, 00878850, 00873496 y 00833550, serie E. Banco Arabe de Chile, cuenta Nº 4232.
A. 16/14

POR HABERSE EXTRAVIADO LA libreta Cuotas Corvi Nº 4809, a nombre de Eduardo Véliz Ch., queda nula.
A. 16/14

ADJUDICACION.— EN CAUSA N.o 16.352. Fisco con deudores morosos Juzgado Letras Bulnes, rematará siguiente inmueble ubicado Comuna Quillón. Orlando Aedo Stuardo adjudicóse predio Rol N.o 101—31, Suc. José Oñate en 2/3 del avalúo. Eº 25, y Rol N.o 101—319, José Martín Oñate, en 2/3 del avalúo de Eº 21. Transcurrido dos meses última publicación, señor Juez extenderá escritura venta. Bulnes, 31 diciembre de 1964.— Elba Sanhuezza, secretaria.
A. 14/14

QUINTO JUZGADO CIVIL CONCEDIÓ posesión efectiva herencia Alfredo Oscar Brito Vásquez a Bernardina Aldel Brito Vásquez.— Secretario.
A. 14, 15 y 19/14.

FARMACIA DE TURNO
Permanente hasta la UNA de la madrugada
Andrade
Fonos: 90862 - 92340

POR ORDEN DE NO PAGO queda nulo y sin valor cheque serie BS Nº 0044001, Banco del Estado, Matta, por aviso correspondiente.
A. 16/14

QUINTO JUZGADO CIVIL CONCEDIÓ posesión efectiva herencia Rosa Elvira Barahona Veras a José Luis Herrera Barahona, sin perjuicio derechos cónyuge Pedro Antonio Herrera Torres.— Secretario.
A. 14, 15 y 19/14.

15) Fábricas diversas

NOVIOS, COMPREN SUS ARGOLLAS en la fábrica más antigua de Chile. Casa Sostin, Nueva York 66.
O. Ind.|15

18) Instrucción y educación

MARY'S COLLEGE TIENE VACantes en todos los cursos. Dos y tres años en uno. San Joaquín 1419.
A. 18/18

PROFESOR PIANO, SOTO SILVA, teoría, solfeo, escuela alemana, metodología moderna, comunica alumnos resaudó clases. La Marina 1464, Teléfono 64400.
A. 16/18.

ESCUELA POLITECNICA PROFEsional Díaz-Gascogne. Matrícula abierta. Modas e infantil (corte-confección), peluquería completa señoras, caballeros, niños, pedicuro, corte-dor sastre, tejidos, enseñanza rápida. Práctica Individual. Diplomas profesionales. Establecimiento reconocido Supremo Gobierno. Fundado 1914. Internado Femenino, alumnas provincias. Unica dirección: Eulogia Sánchez 064 (por Vicuña Mackenna, frente a Marcoleta).
C. 22/18

MATRICULA ABIERTA, CURSOS de peluquería para señoras y caballeros. Sistema práctico. Catedral 1257.
A. 23/18

MODAS, CAMISERIA, SASTRERIA. Estudie profesiones rápidas y prácticas. Catedral 1257.
A. 23/18

INSTITUTO "ALONSO FIGUEROA". Catedral 1257. Cursos de Comercio intensivo para alumnos de humanidades. Quedan vacantes. Tamgién cursos nocturnos. Solicite prospectos.
A. 23/18

20) Libros y estampillas

TEXTOS ESCOLARES 1964—1965 gran surtido, física (Manuel Jorré Aguero); lecciones de física para IV año de humanidades, V año humanidades; VI, 1º parte; VI, 2º parte. San Diego 79. Descuentos a comerciantes.
A. 19/20

24) Máquinas de escribir.

COMPRO MAQUINA ESCRIBIR portátil y sumadora. Fono 497288.
C. 22/24

REPARACIONES MAQUINAS ESCRIBIR, sumadoras, calculadoras. Llévelas "Talleres Continentales", bandera 517, teléfono 85479.
C. 22/24

COMPRO MAQUINAS ESCRIBIR, sumadoras, calculadoras. Pago bien. Bandera 517, teléfono 85479.
C. 22/24

VENDO MAQUINA ESCRIBIR Y sumadora. Bandera 517.
C. 22/24

VENDO MAQUINA DE ESCRIBIR portátil, y sumadora. Teléfono 497288.
C. 3 mayo|24

30) Muebles y útiles.

MUEBLERIA Y COLCHONERIA "San Francisco", de doña Juana Roig, en Franklin 389, esquina de Lira. Surtido completo, muebles, marquesas, sommiers, colchones, frazadas. Mensaje en general
A. 19/30.

MUEBLERIA "LA EUROPEA". Alameda 1673.
A. 17/30

CALIDAD Y DISTINCION TAPICería y decoración. Fábrica de muebles "La Europea". Alameda 1673, fono 68679.
A. 17/30

"LA EUROPEA", MUEBLERIA. Alameda 1673, fono 68679.
A. 17/30

33) Negocios venden

VENDO LOCAL COMERCIAL CON instalaciones completas. Galería comercial, San Diego Franklin. Tratar en San Diego 912. Fono 67488.
A 19/23

36) Ocupaciones buscan

SEÑORA INDEPENDIENTE SE ofrece para cuidar enfermo o hacer departamento. Tratar, Avda. España 46, de 20 a 21 horas.
Z. 15/16.

JOVEN EXPERIENCIA OFICINA: contabilidad, cuentas corrientes, créditos, cobranzas. Se ofrece. Amplias referencias. Sin pretensiones de sueldo. Llamar al fono 583611 ó escribir a Carelmapu 2843, Población Dávila.
Z. 16/36

38) Peinados, belleza y modas.

ACADEMIA "ALICE", CURSOS completos de peluquería, tinturas, modernas, etc. Enseñanse prácticas, matrícula abierta todo el año. Teatinos 666, departamento 11.
A. 15/38.

CREMA DE BELLEZA CUATRO en una de "Eva King". Limpia, protege, suaviza, embellece. La sensación 1965.
A. 23/38

MAYORES DESCUENTOS EN Perfumería los encontrará en la Perfumería "Celeste". Pasaje Matte 908, entrando por Estado.
FANNY. M. R. INSTITUTOS DE enseñanza femenina. Peluquería completa para damas, Peinados, Permanentes, Cortes de pelo, Tinturas, Manicure, Tratamientos, Belleza en general. Atención personal de Fanny, Directora y profesora titulada en el extranjero, secundada por cuatro expertas profesoras tituladas. Diplomas válidos, pequeñas cuotas mensuales. Pida prospecto en Bandera 809, tercer piso.
A. 12/V/38

40) Propiedades vendn

6.500.— ALBERDI.— PASOS MAPocho casa flamante, dos dormitorios. Acepta Banco Estado. Caja Propietarios. Santo Domingo 1249.
A-16/8

19.000 — MARIN INMEDIATO Vicuña Mackenna, departamento, 2 dormitorios, living, comedor, piesa servicio empleada. Acepta Banco Estado, Caja Propietarios. Santo Domingo 1249.
A-16/8

35.000.— JOFRE INMEDIATO Vicuña Mackenna, altos y bajos independientes. Caja Propietarios. Santo Domingo 1249.
A-16/8

8.000.— POBLACION JUAN ANtonio Ríos, departamento 2 dormitorios, living-comedor, baño completo. Caja Propietarios. Santo Domingo 1249.
A-16/8

7.500.— ATLANTIDA, INMEDIATO Pedro Donoso, casa 3 dormitorios, dependencias, patio. Entrega inmediata. Caja Propietarios, Santo Domingo 1249.
A-16/8

12.000.— CABILDO, PARADERO 9, inmediato, Santa Rosa, chalet esquina local, entrada auto. Acepta Banco Estado, Caja Propietarios, Santo Domingo 1249.
A-16/8

CASAS SE VENDEN

Eº 150.000, ESPLENDIDA RESIdencia Las Lilas, Providencia, amplios recibos, siete dormitorios dependencias, garage, calefacción etc. New York 55.
A. 15/40

Eº 139.000, AVDA. BILBAO, lado Almac, consta de living comedor, escritorio, cuatro dormitorios, un baño y medio, dependencias completas, con jardín garage, etc. New York 55.
A. 15/40

Eº 150.000, SECTOR ALAMEDA-Brasil, amplia propiedad compuesta de dos casas que suman 26 piezas, aptas para Club Social, institución, congregación. New York 55.
A. 15/40

Eº 140.000, CIENFUEGOS-ALAmeda, propiedad compuesta de dos residencias amplias, en buen estado. New York 55.
A. 15/40

Eº 100.000 FLAMANTE RESIDEncia estilo francés, a pasos de Av. Tobalaba; living con chimenea, salita, comedor, tres dormitorios, dos baños, dependencias, calefacción. New York 55.
A. 15/40

40) Propiedades vendn

Eº 40.000, CHALET LEY PEREIra, sector Avda. Apoquindo, Avda. Américo Vespucio; living con chimenea, comedor, tres dormitorios, baño, cocina, piezas y baño de servicio, garage. New York 55.
A. 15/40

Eº 30.000, RESIDENCIA MANUEL Rodríguez-Catedral; living, salita, comedor, seis dormitorios, dos baños, dependencias. New York 55.
A. 15/40

Eº 75.000, CHALET BROWN Norte, cerca Avda. Irarrazabal, flamante estado, recibos, cuatro dormitorios, dependencias, gran terreno. New York 55.
A. 15/40

Eº 130.000, LAS LILAS, LOS LEOnes, espléndida residencia, buenos recibos, cuatro dormitorios, dos baños, dependencias completas, calefacción, etc. New York 55.
A. 15/40

VENDE CASA-CITE. ENTREGA inmediata. Santa Rosa 655. Llave casa 3, de 10-12.
A. 17/40

Eº 20.000, VENDO CASA QUILPUE, 6 piezas, cuadra y media Estación. Por no tener medios tratar N. S. Casilla 756, Valparaíso.
A. 15/40.

SITIOS SE VENDEN

1.150 m2. AVDA. PROVIDENCIA Eº 130 m2. New York 55.
A. 15/40

Eº 97.000, AVDA. PEDRO HURtado, Eº 9.790 m2. New York 55.
A. 15/40

Eº 20.000, GARCIA PICA; 7.000 m2. Facilidades. New York 55.
A. 15/40

Eº 40.000 m2. SAN FRANCISCO; 1.350 m2. New York 55.
A. 15/40

Eº 260.000, LOS LEONES; 3.000 m2 40x75. New York 55.
A. 15/40

Eº 24 m2. AVDA. VICUÑA Mackenna; 22.000 m2. New York 55.
A. 15/40

40) Propiedades venden

Eº 15.000, JAVIER MORENO CORrea, San Bernardo, 4.000 m2. New York 55.
A. 15/40

Eº 20.000, LAS CONDES, NIBALdo Correa, 425 m2. New York 55.
A. 15/40

Eº 50.000, ANTONIO SALAS, atrás Estadio Español, 20x20. New York 55.
A. 15/40

Eº 40.000, SAN FRANCISCO 4.023 m2. New York 55.
A. 15/40

Eº 97.000, SUNOA, AVDA. IRARRÁZBAL, 2.000 m2. New York 55
A. 15/40

Eº 64.000, AVDA. BILBAO, SItio con casa, 900 m2. New York 55.
A. 15/40

Eº 75.000, AVDA. LOS LEONES sitio con casa, 300 m2. edificados y 653 m2. superficie de terreno New York 55.
A. 15/40

Eº 17.500 VENDO SITIO URBANIzado, 507 metros cuadrados, sector Ñuñoa. Eº 7.500 sitio en Las Torres, sector El Salto. Tratar, Javiera Carrera 410.
A. 15/40.

PARCELAS SE VENDEN

Eº 75.000, PARCELA 15 HAS regadas, en Puente Alto, 33% al contado, saldo dos años. New York 55.
A. 15/40

Eº 300.000, CURICO, 340 HAS. planas, regadas, aptas para toda y 150 has. cerros. Toda clase de construcciones. Facilidades. New York 55.
A. 15/40

Eº 195.000, FRENTE A PAVIMEntado, a 3 km. de San Bernardo. 65 has. planas, abundantemente regadas, aptas para todo cultivo Facilidades. New York 55.
A. 15/40

110.000, PARCELA EN PAINE, 33 has. planas, regadas, a un km. de Paine, suelos aptos para todo cultivo, con casa patronal y dos de inquilinos. Facilidades. New York 55.
A. 15/40

43) Permutas

CAMBIO MAQUINA DE TEJER, sin uso, semiindustrial, teje toda clase de lanas, por máquina de escribir. Tratar: Malpú Nº 746, Santiago.
Z. 20/24

47) Radios y Discos

¡DISCOS! "33" DESDE Eº 5,50 NUEvos. San Diego 105. Librería.
A 18/47

¡DISCOS! "45" DESDE Eº 1, NUEvos. San Diego 105.
A 18/47

PROYECTOR 8 MILIMETROS NIzo, Eº 450. San Diego 105.
A 18/47

CINTAS MAGNETICAS, Eº 12. SAN Diego 105.
A 18/47

¡DISCOS! IMPORTADOS "33" "45" San Diego 105. Librería.
A 18,47

48) Remates y citaciones.

RESOLUCION SEGUNDO JUZGAdo Trabajo: Día 15 abril 1965, 16 horas, en Compañía N.o 1357 y ante Martillero Público don Miguel Herrera L., efectuaráse remate especie embargada en juicio ejecutivo seguido por Servicio de Seguro Social, en contra infractor indicase: 56.522 c/Guzmán Sotelo Eduardo. Reloj bolsillo, oro, "Omega", N.o 7586532, con cadena también oro, buen estado uso y conservación. La Secretaria.
C. 14.48

RESOLUCION PRIMER JUZGADO Trabajo: Día 15 abril 1965, 16 horas, en Compañía N.o 1357 y ante Martillero Público don Miguel Herrera L., efectuaráse remate especie embargada en juicio ejecutivo seguido por Servicio de Seguro Social contra infractor indicase: Exped. Rol N.o 51.768 c/Fuentes Durán. Alfonso. Radio velador "RCA Victor", sin número visible, usada, gabinete baquelita quebrado. El Secretario.
C. 14.48

REMATE CASIMIRES.— ORDEN José Jorratt, San Diego 205, 12 al 15 abril, 18 horas, Germán Geell, Martillero.
A. 14/48

TERCER JUZGADO CIVIL. REMAte.— Audiencia treinta abril 1965, dieciséis horas, se rematará fundo "Los Parrones", ubicado comuna Perallillo, departamento Santa Cruz, provincia Colchagua, inscrito N.o 1190, fs. 831, Conservador Bienes Raíces Sta. Cruz, año 1947, embargados en autos ejecutivos "Merry del Val, Felipe, con Núñez Polanco, Eduardo". Mínimum será Eº 4.508, igual avalúo fiscal. Boleta o dinero efectivo 10% mínimum. Pago contado

NOTAS SOCIALES

CONDECORACION AL MINISTRO CONSEJERO DE BRASIL EN LA EMBAJADA DE AUSTRIA —

EMBAJADOR DE AUSTRIA, señor Harald Godel y señora, ofrecieron un coctel en la Embajada de Avenida Alcántara, con motivo de hacer entrega al Ministro Consejero del Brasil, señor Carlos Duarte da Rocha, de una alta condecoración otorgada por su Gobierno. Vemos en el grabado, a la señora Margit de Godel, esposa del representante austríaco, con los señores Duarte da Rocha, Fernando Ramos de Alencar, Embajador de Brasil, y a Eduardo Cisternas Parodi, Director del Ceremonial de la Cancillería.

MESSE DES FRANCAIS

...ILI.— ...de la Collectivité Francaise, le ... Le Brazidec vous prie d'assister à la Jeudi Saint qui sera célébré le 15 ... 19 heures précises en la Chapelle du ...Jeanne d'Arc, Av. Pedro de Valdi...

FUNERALES DE DON JORGE ...O ZUAZNABAR.—

...de soportar una corta y dolorosa ..., ha dejado de existir en nuestra ..., el distinguido caballero don Jorge ...zabar, ampliamente vinculado a ... familias de nuestra sociedad. Sus ... tendrán lugar hoy en el Cementerio ..., después de una misa que se ofi... el descanso de su alma, a las 11 ... la Basílica de la Merced.

...TO DE RESIDENCIA.—

...Meléndez Escobar y señora Ana ... de Meléndez han trasladado su re... a calle Warren Smith 81, El Golf.

...MONIO CONCERTADO.—

...ado concertado el matrimonio de la ... Ana María Lira Calvo con el señor ... Ferari Bofill. Hizo la visita de ... señora Dolores Bofill de Ferari.

...Y CLUB DE SANTIAGO.—

...ida de hoy, en el Club de la Unión, ...brará su sesión semanal el Ro... de Santiago bajo la presidencia del ...llermo Morales Beltrami.

...ria de hoy estará dedicada ... el Día de las Américas y a ella ... especialmente invitados los re... diplomáticos de los países ame... El discurso de homenaje estará a ...cio don Pedro Lira Urquieta. A ... los invitados contestará el Excmo. ... Antonio Lemos Guzmán, Embaja... Colombia.

MATRIMONIO ...ICA HUIDOBRO-...ZUAZUA.—

...ebrado, a las 19 horas, en la ... y Punta Arenas, el matrimonio de ... Carmen Braun Ossa con el señor ... Huidobro Troncoso.

INSTITUTO CHILENO-YUGOSLAVO DE CULTURA.—

El próximo martes, a las 19 horas, se inaugurará en la Sala de Exposiciones de la Biblioteca Nacional, Moneda 650, la muestra preparada por el Instituto Chileno-Yugoslavo de Cultura sobre el arte judío del Museo de Sarajevo, bajo el título de "La Hagadá de Sarajevo". En esta ocasión, el señor Gunter Bohm, dará una charla sobre el mismo tema.

EN LA EMBAJADA DE ARGENTINA.—

El Embajador de Argentina, señor Alfredo Orgaz, ofreció en su residencia de Avenida Vicuña Mackenna, una comida a un grupo de sus relaciones.

BAUTIZO.—

Ha sido bautizada Ana María, hija del señor Alfonso Valdés Astaburuaga y de la señora Mónica González de Valdés. Fueron sus padrinos, el señor León González Castro y la señora María Teresa Cerutti de González.

COCTEL.—

Don Gonzalo Oviedo Leiter ofreció el sábado pasado un coctel a un grupo de sus relaciones en su residencia de calle Simón Bolívar.

DIA DE LAS AMERICAS —

Con motivo de celebrarse el Día de las Américas, el Instituto Panamericano de Cultura, ha organizado para esta conmemoración, una gran comida que se llevará a efecto hoy, a las 21.30 horas, en el Club de la Unión. Este año será presidida por el Ministro de RR. EE., Sr. Gabriel Valdés Subercaseaux, y señora Sylvia Soublette de Valdés. Las adhesiones se reciben en la Caja del Club, exclusivamente para los socios del Instituto.

COMIDA.—

La señorita Verónica Larraín Heiremans ofreció una comida en su residencia a un grupo de sus relaciones.

NACIMIENTO.—

Ha nacido una hija del señor Enrique Villegas Echeverría y de la señora Elizabeth León de Villegas.

CURSOS ESPECIALES PARA ESTUDIANTES INICIA "U", EL 19

El Departamento de Extensión Universitaria de la Universidad de Chile reanudará este año las actividades que puso en práctica el período pasado. Ellas están destinadas a todos los alumnos universitarios como un medio de ampliar la visión que tienen del mundo actual, evitando también, de este modo, una excesiva especialización.

Los cursos se iniciarán el lunes 19 del presente mes, con ciclo sobre "Cómo leer con efectividad", dictado por el profesor Luis Soto Becerra. En este primer curso se plantearan los problemas de hábitos de lectura, comprensión y memorización. Las clases se desarrollarán los lunes y jueves, a las 19 horas.

El curso sobre "Sentido y misión de las Universidades Latinoamericanas", se extenderá desde el 27 de abril hasta el 25 de mayo, y estará a cargo del profesor Roberto Munizaga. Se dictará todos los martes y jueves, a las 19 horas. El catedrático analizará en forma crítica la Universidad de América Latina actual, tanto en su estructura administrativa como también en los elementos humanos en los cuales descansa.

El tercer curso de este primer período de extensión universitaria será "El folklore chileno" y se desarrollará entre los días 3 de mayo y 4 de junio, los lunes y viernes, a las 19 horas. Las clases estarán a cargo del profesor Orcates Plath.

Se hace presente que la matrícula se atenderá en Huérfanos 1117, tercer piso, oficina 329. La entrada es libre para todos los universitarios.

MUNICIPALIDAD DE SANTIAGO

Modificación sentido del TRANSITO EN CALLES QUE INDICA

Decreto Secc. 2da. N.o 309, de 3 de marzo de 1965.

ESTABLECESE que el tránsito de vehículos en la Avda. Santa María entre las Avdas. Independencia y Fermín Vivaceta, será en un solo sentido: de Oriente a Poniente, manteniendo la doble circulación en el resto de dicha arteria. — Los vehículos que transitan de Poniente a Oriente, podrán hacerlo alternativamente, ya sea por la calle Sevilla, por el norte, o bien por San Luis o Bezanilla, por el sur.

FIRMADOS: MANUEL FERNANDEZ DIAZ, Alcalde; ROBERTO GUNDELACH SALINAS, Secretario de la Alcaldía.

¿Qué es MANPOWER?

Manpower, como organización, es el brazo derecho de altos ejecutivos, en el mundo entero.

Proporciona secretarias, dactilógrafas, taquígrafas; secretarias bilingues, traductores, ayudantes de oficina, inventariadores, etc., para colaborar en trabajos temporales.

Recurra a los Servicios de Manpower.

No importa el tiempo que Ud. disponga, preséntese ahora mismo y quedará inscrito en nuestros registros.

De esta manera podrá Ud., trabajar por horas, días o semanas percibiendo la mejor remuneración.

MANPOWER DE CHILE

PARIS 764 Ofic. 20 Fonos 393294-384563

COOPEMPART

INFORMA A SUS SOCIOS:

1º) Desfile de modelos de Otoño-Invierno y show artístico Pro Damnificados del último sismo.

El habitual desfile de modelos para la temporada otoño-invierno tendrá este año una finalidad de alto significado social al organizarlo conjuntamente con un show artístico a beneficio de los damnificados del último sismo.

Aparte de las mercaderías ya donadas con la misma finalidad COOPEMPART sorteará un televisor marca Westinghouse, de 23" entre los cooperados que donen un saco de cemento o una plancha de pizarreño, o bien su valor equivalente en dinero (E° 4,— t.m.) como una colaboración efectiva a la Operación Techo solicitada por el Supremo Gobierno.

El acto se realizará el próximo miércoles 21 de abril de 18.30 a 21 horas, en el estadio techado de la Federación de Básquetbol de Chile, ubicado en calle Nataniel N.o 167.

Las donaciones se reciben en el 1er. piso del edificio de la Cooperativa y el día del festival en el local y hora indicada, pudiendo cargar su valor en cuenta corriente.

La entrada al acto programado es libre para todos los socios y familiares que deseen asistir; pero, sólo participarán en el sorteo del televisor los cooperados que hayan colaborado en la Operación Techo

2º) Nuevas condiciones de créditos.

A fin de racionalizar las diversas condiciones de ventas que actualmente existen en las 15 secciones comerciales y, a la vez, ofrecer un sistema de créditos más favorables para los cooperados, el H. Consejo de Administración ha dispuesto la siguiente tabla de plazos en relación con el monto de las compras:

De	E°	1,—	a	E°	10,—	UN MES
De	E°	10,01	a	E°	20,—	DOS MESES
De	E°	20,01	a	E°	100,—	CUATRO MESES
De	E°	100,01	a	E°	150,—	SEIS MESES
De	E°	150,01	a	E°	200,—	OCHO MESES
SOBRE	E°	200,—				DIEZ MESES

El nuevo sistema empezará a regir desde el próximo lunes 19 de abril para todas las secciones, con la sola excepción del Autoservicio de Abarrotes que mantendrá su actual modalidad de ventas.

3º) Créditos marginales para vestuario y otros.

También se ha dispuesto el otorgamiento de Créditos Marginales con aceptación de letras, para algunos artículos de alto costo y por sumas superiores a E° 150,— en las secciones modas y sastrería; y, sobre E° 200,— en las secciones blanco y menaje. Estos créditos especiales no interfieren los que habitualmente se conceden en Cuentas Corrientes.

LA GERENCIA

...LICITA ...CESION

EL SEÑOR MARIO ADLERSBERG PASSMENTIER, EN REPRESENTACION DE LA SOCIEDAD "JOSE ADLERSBERG E HIJO LTDA.", HA SOLICITADO CONCESION PARA INSTALAR Y EXPLOTAR EN LA CIUDAD DE SANTIAGO, UNA ESTACION RADIODIFUSORA DE FRECUENCIA MODULADA DESTINADA EXCLUSIVAMENTE A IRRADIAR PROGRAMAS DE MUSICA AMBIENTAL, EN LA BANDA DE FRECUENCIAS RESERVADA PARA ESTE OBJETO.

...e la presente publicación, con el objeto de que ...plazo de 30 días se presenten las oposiciones a ...que lugar.

El Ingeniero Director de Servicios Eléctricos

3 FOTOS

ENTREGA INMEDIATA

E° 1.50

REVELADOS-AMPLIACIONES

Blanco, Negro y Color en 6 HORAS

PANAMTUR

AGUSTINAS 943 y MATUCANA 12

MILES

DE GUARDAPOLVOS EN LIQUIDACION

Mejores y más baratos:
PARA LA CASA
PARA LA OFICINA
PARA LOS COLEGIOS
PARA EMPLEADAS
PARA OBREROS
PARA CLINICAS y HOSPITALES
FABRICA DE ROPA

ALFONSO RUSSO A.
AV. ESPAÑA 141
FONO 90362

CHEVRON

MODELOS PARA TODOS LOS GUSTOS

PIE E° 20

SALDO 10 MESES

RELOJERIA Gabor

ESTADO 48-ESTADO 91

El hogar

LA CASA MAS SURTIDA

con tapices, velos, cortinas, alfombras, cretonas, etc.

Gran Sección BLANCO Y LENCERIA 2° PISO

Taller para la confección de cortinas, fundas para muebles, etc.

Sólicite presupuestos sin compromiso

FACILIDADES

AHUMADA 67
Fono 87638

BUNGALOWS DFL-2

MACUL
Diagonal Vicente G. Huidobro 3718

Living-Comedor
2 Dormitorios
Baño completo
Pieza y Baño Servicio
Buenas terminaciones

PRECIO E° 28.600
Asoc. Ahorro y Corvi
Entrega inmediata

VENDE:

ALBERTO VARGAS V.
SECCION PLAN HABITACIONAL
MONEDA 1040 8° PISO, OFICINA 802

ANTEOJOS

RODOLFO HAMMERSLEY

AGUSTINAS 1030 ESQ. BANDERA
TEL.: 86 705 - CASILLA 3898

Enseñe a los niños a cruzar las calles; mirar a ambos lados; cruzar, perpendicularmente en las esquinas; observar las luces y sólo atravesar con la LUZ VERDE de frente.

...y el 40 % restante se lo anticipa A.A.P. LIBERTAD

LA CAJA DE EMPLEADOS PARTICULARES presta a sus imponentes con 5 años mínimo de antigüedad, el 60 o/o del Ahorro Previo que se necesita para adquirir, construir, ampliar o terminar una vivienda económica. La Asociación de Ahorro y Préstamo LIBERTAD anticipa a estos imponentes el 40 o/o restante

AHORA TIENE USTED EN SU MANO EL 100 o/o DE LO QUE NECESITA PARA SU CASA PROPIA

Infórmese hoy mismo en: Libertad

AGUSTINAS 1161 LOCAL 4 FONO 81373

Publicitas m.r.

TODOS LOS CIENTIFICOS DE LA TIERRA TRATA DE UBICAR SEÑALES DE UNA SUPERCIVILIZACIO

EL PROFESOR D. MARTINOV, DIRECTOR DEL INSTITUTO ASTRONOMICO STERNBERG, CONFIRMO QUE SABIOS ESTUDIAN MISTERIOSAS SEÑALES DE DIO QUE PROVIENEN DEL ESPACIO EXTERIOR, PARA ESTABLECER SI OBEDECEN A CAUSAS NATURALES O SI SON PROVOCADAS POR ALGO NO EXPLI

MOSCU, 13.— (UPI).— Un astrónomo soviético dijo hoy que misteriosas señales de radio que algunos de sus colegas consideran que proceden de una "super civilización" existente en el espacio, provienen, sin duda, de "nuestra galaxia".

Agregó que los científicos han iniciado un intenso análisis para localizar la fuente exacta de las señales.

La agencia oficial de noticias, TASS, citó ayer declaraciones del científico ruso doctor Nikolai Kardashev, de que las misteriosas señales significan que "se ha descubierto una super civilización" en el espacio exterior.

La TASS agregó que otro científico dijo que "acaso nos encontremos ante uno de los descubrimientos más sorprendentes en la historia de la radio astronomía".

CONMOCION EN EUROPA

LONDRES, 13.— (UPI).— Toda Europa está conmovida ante el sensacional anuncio de los rusos. Los astrónomos de Moscú, con sus informaciones acerca de la posible existencia de otros seres en el espacio y que estaban enviando señales a la Tierra, han encendido la imaginación de los miles de habitantes de todos los países de este Continente.

Los diarios europeos concedieron enorme importancia a las noticias calificando el hecho "como uno de los más trascendentales y extraordinarios en la historia".

La prensa alemana se preguntó en sus matutinos de hoy: "¿Será verdad?", mientras que los periódicos franceses lanzaron ediciones especiales, las que se agotaron en pocos minutos, dándole una relevante importancia a las informaciones.

MOSCU, 13.— (UPI).— El profesor Dmitry Y. Martinov, Director del Instituto Astronómico Sternberg, dijo hoy que los hombres de ciencia soviéticos están estudiando señales de radio misteriosas que provienen del espacio exterior, a fin de determinar si obedecen a causas naturales o si son provocadas por algo aún no explicado.

El astrónomo señaló que hasta ahora no hay fundamento científico para suponer que las señales son causadas por lo que él califica de "medios artificiales".

HAY ENORME EXPECTACION

La agencia oficial de noticias, TASS, distribuyó ayer un despacho que electrizó la imaginación de los europeos, ya que el doctor Nikolai Kardashev decía en él que las señales registradas por los rusos indicaban que se había descubierto en el espacio "una super civilización".

Pero hoy, Martinov celebró una conferencia de prensa y dijo que "no hay actualmente fundamentos científicos para decir que este hecho tiene un origen sobrenatural. Debemos, primero, agotar todos los medios para determinar si estas señales constituyen un fenómeno natural".

SE ESTUDIAN LAS PRUEBAS

POR SU PARTE, EL DR. L. SHKLOVSKEY, DIRECTOR DE RADIO ASTRONOMIA DEL INSTITUTO, DIJO QUE "NO TENEMOS PRUEBAS CIENTIFICAS DE LA EXISTENCIA DE OTRA CIVILIZACION. PERO LA CIENCIA ESTA AHORA EN CONDICIONES DE COMENZAR A ESTUDIAR EL PROBLEMA".

Shklovsky explicó a los periodistas que Kardashev había desarrollando estudios teóricos sobre la posibilidad de que otras civilizaciones existan en el universo.

REVUELO EN CHILE.— LOS CIENTIFICOS de nuestro país están sorprendidos ante el anuncio de los soviéticos sobre la vida en el espacio exterior. A la izquierda, el catedrático Claudio Augusto, Director del Observatorio del Cerro Calán de la Universidad de Chile; a la derecha, el investigador Héctor Alvarez, de la Facultad de Ciencias Físicas y Matemáticas, especialista en radio astronomía. Los dos comentaron positivamente las informaciones sobre el hallazgo de los rusos.

Agregó que Kardashev había señalado que las señales conocidas como "CTA102" y "CTA12" parecieron seguir en los últimos años una emisión regular y predeterminada.

Otros astrónomos de Moscú dijeron que las señales referidas se observan cada 100 días, tienen tamaño reducido y varían en su intensidad entre un 23 y un 25 por ciento.

HAY QUE UNIR LOS ESFUERZOS

Shklovsky explicó que señales de radio provenientes de otros cuerpos celestes llegan a la Tierra con una intensidad constante, y dijo que posiblemente será necesario unir los esfuerzos de hombres de ciencia de todo el mundo para determinar si las señales "CTA12" y "CTA102" provienen de una fuente natural o de otra aún no explicada.

MILLONES DE AÑOS LUZ

Dijo también que estas últimas señales fueron localizadas en la misma Galaxia en la que está el sistema solar y que se ha establecido que están a una distancia de cinco millones de años luz. Agregó que tenía entendido que el observatorio de Monte Palomar, en los Estados Unidos, había clasificado sus fuentes como "estrellas muy débiles".

PASARA UN LARGO TIEMPO

El astrónomo detalló luego los nuevos experimentos que se emprenderán ahora, inclusive una posible espectrografía de los cuerpos celestes, y dijo que "los hechos son extraordinariamente interesantes; pero es aún muy temprano para hablar de un origen artificial de estas señales, que indicarían la existencia de otra civilización..." La explicación de la supercivilización no es aún clara. Sólo lo será cuando se lleve a cabo un examen total, y ésto demandará un largo tiempo".

NO HAY DUDAS

NUEVA YORK, 13 (UPI).— El Dr. Franklin M. Branley, astrónomo del Planetario Hayden, dijo hoy que no hay ninguna duda de que hay otros seres inteligentes en el espacio, y que algún día se establecerá el contacto entre ellos y los habitantes de la Tierra.

Branley, que cree que "tarde o temprano vamos a obtener información que implique que estamos recibiendo señales de una fuente inteligente", se refirió al anuncio hecho ayer por los soviéticos de que hay seres inteligentes en el espacio cósmico. Dijo que los rusos "no han avanzado tanto como se supone" y que algunas de sus conclusiones dejan "un interrogante abierto, y agregó:

"No hay duda alguna sobre la premisa principal, o sea, si hay o no gente allí. Confiamos y esperamos en que algún día se establecerá el contacto entre ellos y la gente de la Tierra.

ES "GENTE" DISTINTA

"Por supuesto, empleamos la palabra "gente" del espacio en el sentido que le damos en nuestro planeta. La "gente" del cosmos puede ser muy diferente a la de la Tierra. Lo que quiero decir es que en el espacio hay criaturas inteligentes."

Dijo Branley que "nadie" pone en duda que los rusos hayan recibido las señales, especialmente ante la circunstancia de que las mismas no sólo han sido percibidas en la Unión Soviética, sino también en otros países.

¿HAY EXAGERACION?

"No obstante" —señaló—, "es posible que los rusos hayan exagerado un poco al declarar que tras las señales que recogieron hay seres inteligentes".

HAY MUCHAS INTERROGANTES

Branley explicó que los astrónomos del planetario Hayden estaban intrigados por los intervalos de 100 días entre las recepciones de las señales.

Dijo que es difícil aceptar la idea de que un esfuerzo consciente hecho por seres inteligentes en el espacio exterior para comunicarse con la Tierra se limitara sólo a intervalos tan largos.

Señaló que "cien días parecen en la Tierra una cantidad razonable, pero la cifra puede no tener significado alguno para otra civilización cósmica".

Dijo el astrónomo que es posible que las señales necesiten 100 días para llegar a la Tierra, del mismo modo que hay fenómenos celestiales que se registran en la Tierra millones de años después de haber ocurrido, a causa de la gran distancia que las señales tienen que recorrer por el Cosmos antes de ser captadas en nuestro planeta.

MENSAJES MAS RAPIDOS

"Pero —agregó—, si realmente esas señales provienen de seres inteligentes que quieren comunicarse con la Tierra. Es seguro que no tendrían mayores dificultades para emitirlas de modo tal que se recibieran aquí todos los días, o a intervalos muchos más cortos, aún en el caso de que tardaran 100 días en llegarnos."

"Si nuestra galaxia contiene 10 mil millones de estrellas, muchas de las cuales podrían tener un sistema planetario como el nuestro, ¿por qué la Tierra sería el único cuerpo celeste con vida inteligente? Así lo dijo ayer Mitrovan Zverev, Jefe de la Misión científica soviética que investiga en el Observatorio Astronómico de la Universidad de Chile en Cerro Calán.

Zverev se refirió en esta forma a la noticia que trajo el cable: en un punto de la galaxia, los rusos habrían descubierto una supercivilización, gracias a misteriosas emisiones radioeléctricas.

CHKLOVSKY: UN TALENTO

Mitrovan Zverev cuenta que conoce hace 25 años a Yosif Chklovsky, el principal autor del hallazgo. "Soy, además, amigo personal y ex compañero de trabajo de él", agrega. "Chklovsky, además de ser uno de los científicos más famosos y talentosos de la Unión Soviética, es el mejor libro de divulgación popular de la astronomía actualmente existente en los Estados Unidos."

SORPRENDENTE NOTICIA

"La teoría de Chklovsky consiste que no es posible que haya vida animal en otros planetas del Universo, sino que exista una civilización de la misma altura o superior a nuestra, de modo que la humanidad del universo entero está en las mismas condiciones de invitación de Sevrev. La actividad de Zverev, en ello podría derivar en sorprendentes noticias."

EMISIONES REGULARES

Hablando de las señales que se recibieron en Chile, Zverev dijo: "Hay en los estudios de ciencias habitualmente en forma ordenada y desordenada. La mayoría de el descubrimiento de los soviéticos reside en que las señales se recibieron en forma regular, como si tuvieran inteligentemente."

ESTRELLAS SOSPECHOSAS

El científico ruso dijo que sospechas de que algunas estrellas tienen un sistema planetario parecido al nuestro. Hacia esas estrellas dirigen las investigaciones. Las investigaciones tienden averiguar si existen civilizaciones como la nuestra en el espacio." Agregó que "Estados Unidos también tiene también un radiotelescopio especial para registrar emisiones."

CIENTOS DE MILLONES

"Un aspecto que quiero destacar es que es difícil esperar una respuesta a las señales, en el sentido de que existen civilizaciones. Los cuerpos celestes están a gran distancia y la emisión tarda millones de años después de ellos."

DOS ESTRELLAS SOSPECHOSAS

"Uno de los estudios que están haciendo en el observatorio de Green Bank, EE. UU., desde 1960 con su radiotelescopio a las estrellas sospechosas Eridanis y Tau Ceti, están a 11 años luz del sol, lo que es una distancia mínima."

ES UN BUEN DATO

Un radioastrónomo, el ingeniero Jiménez, con cuatro años de la Universidad de Chile, se mostró más escéptico. "Aunque hayan captado una simple señal significa la existencia de inteligentes que tienen señales. El cable habla de presa la posibilidad de que sean restos de un cuerpo que ha estallado, de supernova. Sin embargo, que el hecho de que las cosas captadas tengan periodicidad es un dato, pero no es concluyente."

Sobre la personalidad del soviético Chklovsky, el Alvarez, dijo: "es un Ha realizado importantes descubrimientos.

JOHNSON SEÑALA IMPRESIONANTES VICTORIAS ELECTORALES DE FREI

WASHINGTON, 13 (UPI).— El Presidente de los Estados Unidos, Lyndon B. Johnson, declaró que las "impresionantes victorias electorales" logradas recientemente por el Presidente de Chile, Eduardo Frei Montalva, constituían para su Gobierno "un claro mandato popular que, en nuestra opinión, debe fortalecer sus instrumentos para atacar los problemas de la pobreza, la enfermedad y la ignorancia, y para conducir a su pueblo en los esfuerzos por modelar una nueva sociedad chilena, dentro de la libertad".

CREDENCIALES DE TOMIC

El Primer Mandatario norteamericano hizo esta declaración al recibir las cartas credenciales del Embajador Radomiro Tomic, durante una ceremonia impregnada de cordialidad y llaneza, en que se hizo a un lado el protocolo estirado que suele acompañar estas ocasiones.

EXPRESIONES CHILENAS

Tomic, por su parte, en el discurso de presentación de las cartas, declaró que su país considera llegado el momento de crear una institución que "impulse vigorosamente la formación del Mercado Común Latinoamericano", y dijo luego que "lo más hermoso y lo más valioso de lo que cabe realizar en común a nuestros pueblos, no está detrás de nosotros, sino adelante, no pertenece al pasado, sino al porvenir".

BUENAS RELACIONES

Durante una pequeña rueda de prensa improvisada en la mitad de la ceremonia, mientras Tomic y otros dos Embajadores esperaban en un salón contiguo de la Casa Blanca, el Presidente Johnson declaró que había hablado ya con el diplomático chileno "sobre las elecciones en ese país, y todos los felices acontecimientos derivados de ellas". Johnson agregó que nunca antes las relaciones entre Chile y los Estados Unidos habían estado en mejor pie que ahora.

EXPERIENCIA CHILENA

El presidente dijo a los periodistas que había recibido "los informes más alentadores y estimulantes" del Embajador norteamericano en Santiago, Ralph Dungand, y que había estado discutiendo todos estos asuntos con Tomic.

El Embajador chileno, por su parte, después de concluida la ceremonia, manifestó que le impresionaba profundamente "el interés y la valorización de la experiencia chilena" que había demostrado el Presidente Johnson. Tomic dijo que sus conversaciones habían constituído una ocasión "extraordinariamente positiva".

DISCURSO PROTOCOLAR

En su discurso de protocolo Johnson dijo que los norteamericanos se sentían "honrados por el hecho de que vuestro Gobierno se haya dignado escogeros a vos, un distinguido dirigente chileno por derecho propio, para representar a Chile en los Estados Unidos, en esta coyuntura extraordinaria para la historia de vuestro país".

POLITICA INTERAMERICANA

Tomic hizo un esquema de la política internacional del Gobierno del Presidente Frei, y reiteró su convicción de que "no hay tarea más vital y más urgente que dar al sistema interamericano su plena justificación histórica, mediante una adecuada reciprocidad y entre las ventajas y las obligaciones que implica para los dos grupos de pueblos asociados en él".

El nuevo Embajador chileno dijo también: "Creemos que ninguna nación americana, por grande y poderosa que sea, podrá enfrentar aisladamente los riesgos y oportunidades que definen nuestra época."

En su respuesta, Johnson no tuvo ninguna referencia a los asuntos interamericanos en general, y se limitó a hablar exclusivamente de Chile.

RECEPCION EN LA CASA BLANCA

Tomic fue recibido conjuntamente con los nuevos Embajadores de la Gran Bretaña, Sir Patrick Dean, y de Dinamarca, Torben H. Roune. Los tres llegaron a la Casa Blanca a las once y cuarto de la mañana, y salieron más de una hora después.

Inicialmente, los diplomáticos fueron recibidos por Johnson en "El Salón Lincoln", en el segundo piso de la Casa Blanca. Allí tuvo su primera conferencia con los tres, individualmente, y luego los condujo a varios salones adyacentes, dándoles algunas explicaciones sobre el mobiliario y los objetos antiguos atesorados.

ENTREGA DE CREDENCIALES

Con un retraso de más de treinta minutos sobre la hora señalada por el Protocolo, Johnson se dirigió luego al "Salón Oval", también del segundo piso, en donde se cumplió el acto formal de la entrega de las credenciales. El Presidente recibió a los Embajadores separadamente, primero a Tomic, y luego a Roune y a Sir Patrick, en ese orden.

SEGUNDA CONVERSACION

Con Tomic tuvo allí una segunda conversación, en la cual el enviado chileno reiteró los votos del pueblo y del Gobierno chilenos por la prosperidad de los Estados Unidos.

Después de recibir las tres credenciales, y mientras los diplomáticos aguardaban en el Salón en donde habían sido recibidos inicialmente, el Presidente Johnson improvisó una conferencia de prensa, que se prolongó por espacio de veinte minutos.

NUEVO LLAMADO

Los tres Embajadores estaban ya para retirarse, luego de haber hablado nuevamente con Johnson, y Tomic inclusive se encontraba en su automóvil, cuando el Presidente los hizo llamar. En ese momento acababa de recibir al Príncipe consorte de Holanda, Bernhard, y con él estaba asomado en el "Balcón Truman" que da sobre los hermosos prados del sur de la Casa Blanca.

La vista era tan fascinante, en un día esplendoroso de primavera y con los árboles florecidos, que el Presidente Johnson quiso compartir el espectáculo con los tres nuevos Embajadores ante su Gobierno. Allí Tomic y sus dos colegas fueron entonces presentados al Príncipe Bernhard y el pequeño grupo pasó un rato conversando en el balcón.

1851

FERROCARRILES DEL ESTADO

PROPUESTAS PUBLICAS

DEPARTAMENTO MATERIALES Y ALMACENES

N.o		MATERIAL	FECHA	HORA
A 99	2.000	Mts. Lona vulcanizada	Hoy miérc. 14 abril	12
E 100	23.000	Tabiones y listones de colgile para piso de carro	Hoy miérc. 14 abril	12
E 101	360	Tons. aceros varios	Jueves 15 abril	12
E 103	1.800	Mts. cañería fierro y 2.500 codos	Lunes 19 abril	12
E 104	210.000	Mts. cables y alambres de cobre	Lunes 19 abril	12
E 105	1.320	Kgs. empaquetadura de asbesto y goma de plancha	Martes 20 abril	12
E 106	1.200	Cajas de terminales para cables señalización	Martes 20 abril	12
E 107	156.160	Lts. aceites	Miércoles 21 abril	12
E 108	34	Medidores eléctricos	Miércoles 21 abril	12
E 110	17.720	Kgs. planchas galvanizadas	Jueves 22 abril	12
E 109	1.340	Herramientas para vía férrea	Jueves 22 abril	12
A 113	9.300	Mts. tocuyo para banderas de señales	Jueves 22 abril	12
A 111	46.876	Lts. pinturas	Viernes 23 abril	12
A 112	8.000	Mangueras de goma para frenos de aire	Viernes 23 abril	12
A 114	78.200	Kgs. hilacha de algodón	Lunes 26 abril	12
A 115	1.010	Kgs. cobre, latón y bronce	Lunes 26 abril	12
A 124	2.650	Repuestos para coches y carros	Lunes 26 abril	12
E 116	51.774	Artículos varios, laboratorios y farmacia.	Martes 27 abril	12
E 117	1.440	Toallas felpudas	Martes 27 abril	12
E 118	185	Trozos acero para herramientas	Miércoles 28 abril	12
E 119	49.500	Ampolletas incandescentes comunes	Miércoles 28 abril	12
E 120	18	Ton. Acero en planchas	Jueves 29 abril	12
E 121	2.800	Materiales eléctricos	Jueves 29 abril	12
A 122	2.500	Lts. detergente turco	Viernes 30 abril	12
A 123	19.513	Mts. cañerías y fittings	Viernes 30 abril	12
A 125	2.930	Materiales acero fundido	Lunes 3 mayo	12
A 127	5.000	Crucetas de roble	Martes 4 mayo	12
A 129	3.700	Kgs. pernos y remaches	Martes 4 mayo	12
A 130	2.120	Artículos de protección del personal	Miércoles 5 mayo	12
A 131	10.000	Ctes. papel corriente, blanco	Miércoles 5 mayo	12
A 132	2.000	M2. malla de acero galvanizado	Jueves 6 mayo	12
A 126	528	Artículos para laboratorio	Viernes 7 mayo	12

Bases y antecedentes en el mismo Departamento de Materiales (Estación Alameda), todos los días hábiles, de 9 a 12 horas.

DEPARTAMENTO TRACCION Y MAESTRANZAS

LUNES 26 DE ABRIL, A LAS 15.30 HORAS

Suministro de:

5 FURGONES DE 500 KG.
2 CAMIONETAS PICK-UP DE 500 KG.

Bases y especificaciones en la Secretaría de la Sección Diesel del Departamento de Tracción y Maestranzas, Alameda Bernardo O'Higgins 924 —3er. piso—.

DEPARTAMENTO DE LA VIA Y OBRAS

Se solicitan Propuestas Públicas para la ejecución de los trabajos de: CONSTRUCCION CORRALES DE TRES MANGAS, EN RECINTO ESTACION TALCA (Plan de modernización de la Empresa).

Estas propuestas se abrirán, simultáneamente, en San Fernando y Talca, en las oficinas del Ingeniero del tercer y cuarto Distritos, respectivamente, y en Santiago, en la oficina del Ingeniero Ayudante de la Sección Vía y Obras de Alameda, el día

MIERCOLES 21 DE ABRIL, a las 11.30 HORAS

pudiendo participar en éstas los contratistas inscritos en tercera categoría, como mínimo, en la especialidad de Edificios y Construcciones.

El Presupuesto Oficial asciende a la suma de E° 30.470,40.

Bases y antecedentes deben solicitarse en San Fernando y Talca, en las oficinas del Ingeniero del 3er. y 4.o Distritos, respectivamente, y en Santiago, en la oficina del Ingeniero Ayudante de la Sección Vía y Obras, de Alameda.

EE. UU. CONSULTA LA SITUACION EN VIETNAM CON PAISES AMIGO

WASHINGTON, 13 (UPI).— El Presidente Lyndon Johnson ha dado a Henry Cabot Lodge la misión de consultar con Gobernantes de seis naciones, por lo menos, del extremo Oriente sobre la situación de Vietnam, según anunció hoy la Casa Blanca.

Lodge, Candidato republicano a la Vicepresidencia en 1960, fue Embajador en Vietnam durante el período presidencial de John Kennedy, después de haber sido Embajador de las Naciones Unidas durante la administración de Dwight Eisenhower.

Para el actual Presidente, Lyndon Johnson, Lodge ha desempeñado diversas misiones como consultor sobre Viet Nam y Europa. Recientemente hizo un estudio de la situación vietnamesa para el Presidente.

LA MISION

La nueva misión allí, según la Casa Blanca, consistirá mayormente en explicar la posición norteamericana en el asunto de Vietnam y enterarse de las opiniones de otros Gobernantes.

El Secretario de Prensa de la Casa Blanca, George Reedy, dijo:

"El Presidente ha pedido a Henry Cabot Lodge que haga un viaje al Extremo Oriente como su representante personal para consultar a dirigentes de importantes Gobiernos amigos sobre la situación de Vietnam. El señor Lodge saldrá esta semana".

NEGATIVA DE CHINA

LONDRES, 13 (UPI).— El Primer Ministro Harold Wilson saldrá esta noche hacia Washington, para tratar con el Presidente de Estados Unidos, Lyndon Johnson, sobre la negativa de China comunista a discutir una solución de la crisis de Vietnam.

El avión en que viaja Wilson salió de Londres hacia Nueva York. La partida del Jefe de Gobierno coincidió con la negativa de los regímenes de Pekín y Hanoi a recibir a su emisario especial, el ex Ministro de Relaciones Exteriores, Patrick Gordon Walker, que saldrá mañana en misión por Asia Sudoriental y el Lejano Oriente, para hacer sondeos sobre la paz de Vietnam.

Wilson, que mañana hablará en Nueva York con el Secretario de las Naciones Unidas U Thant, y pronunciará un discurso ante el Club de Economía, conferenciará con Jonhnson todo el día del jueves en la Casa Blanca.

SITUACION EN VIETNAM

WASHINGTON, 13 (UPI).— Funcionarios norteamericanos informaron hoy que hay signos de que puede estar finalizando la reciente calma en las actividades del Vietcong comunista en Vietnam del Sur.

Los mismos funcionarios citaron un incremento en los movimientos de las fuerzas comunistas, en particular en la zona centro-norte de Vietnam del Sur.

Se hizo notar que dichos movimientos siguieron a una calma relativa observada en las últimas tres o cuatro semanas en cuanto a la actividad del Vietcong, período que coincidió con serios ataques aéreos norteamericanos contra Vietnam del Norte.

Previamente, los funcionarios habían considerado que la calma relativa indicaba más bien que los comunistas estaban concentrando y reagrupando sus fuerzas.

DURA LUCHA

Actividades recientes de los rojos, unidas al rápido rechazo por Pekín y Hanoi de la oferta que el Presidente Lyndon Johnson hizo el siete de abril sobre negociaciones incondicionales de paz, ha hecho aumentar la creencia del Gobierno de Washington, que probablemente habrá un período de dura lucha.

DIRECCION DE PAVIMENTA

MUNICIPALIDAD DE SANTIA

El jueves 22 de abril de 1965, ante el Tesorero Municipal de Santiago, a las 15 horas, en la Sección Materiales de la Dirección de Pavimentación de Santiago, Presidente Errázuriz 3150, se llevará a efecto

SUBASTA PUBLICA DE: SACOS CEMENTEROS VACIOS

Las bases están a disposición de los interesados, en la Oficina de Partes de la Dirección de Pavimentación de Santiago, Valdivia Letelier N.o 13.

Tesorero Municipal de Santiago

SEGUNDA SECCION

LA NACION

SANTIAGO DE CHILE — MIERCOLES 14 DE ABRIL DE 1965

FUNDADO EL 14 DE ENERO DE 1917

ERO ROQUE MASPOLI.— El legendario arquero de las selecciones orientales, a Alberto Langlade, hace declaraciones a LA NACION. "Creo que éste es el mejor momento de Peñarol... Llegaremos a Europa a la final".

ROQUE MASPOLI:

Venimos a Ganar y no a Buscar un Empate

Adelantándose a todos los cálculos previos, arribó ayer en la tarde a nuestro país la delegación del Club Peñarol de Montevideo, que el lunes en la noche venció a Independiente en Uruguay por tres goles a uno, obligando de esta manera a la realización de un cotejo de definición en cancha neutral, el que se efectuará mañana en el Estadio Nacional en jornada nocturna.

El Hotel Crillón es el lugar donde quedó alojada la delegación "charrúa", a la que acompaña un número crecido de periodistas y locutores de los diferentes órganos de difusión de Montevideo. El plantel viene presidido por el dirigente Carlos Zeni, secundado por los delegados Washington Cataldi, Luis Crovetto, Antonio Domínguez, Juan Carlos Vrum, J. de la Torre, A. Goyeneche y Rubén Malcouse. Como entrenador viene el ex arquero de las selecciones uruguayas, Roque Máspoli, y, como preparador físico, el profesor Alberto Langlade, ex crack internacional de básquetbol, conocido por la afición chilena cuando actuó por la "U".

La nómina de los 19 jugadores es la siguiente: Héctor Silva, Pedro Rocha, O. Caetano, J. Joya, Casildo Maciel, Mazurkievic, García, Varela, A. Díaz, O. Aguirre, E. Soria, E. Alfaro, N. Gonçálvez, M. Resnick, José Sasia, H. Ledesma, J.C. Pérez, M. Farlan y J. Cabrera.

HABLA MASPOLI— En el 5º piso del Hotel pudimos conversar con Roque Maspoli, aprovechando los buenos y gentiles oficios de Alberto Langlade. Como siempre, el ex guardavallas internacional se mostró cordial y atento. De correcto terno gris, con la insignia de Peñarol en la solapa, su club de toda la vida, Máspoli señala algunos puntos interesantes de esta campaña sorprendente del cuadro oriental: "La verdad que nos hizo bien empatar el primer partido ante Galicia, en Caracas, y luego tener que jugar de atrás para llegar a esta

(PASA A LA PAGINA 16)

MIRANDO LAS LUCES DE SANTIAGO.— En la puerta del Crillon, seis jugadores de Peñarol observan el tránsito de calle Agustinas y la intensa lluvia que los recibió. De izquierda a derecha: Varela, Mazurkievic, García, Silva, Cabrera y Pedro Rocha.

ON MARCOS DE "OCHO" NTRENO LA SELECCION

seleccionados de Colo Colo y U. Católica podría disponer ahora el plantel nacional para su match con Perú

Selección Chilena de Fútbol entrenó mañana de ayer en la Escuela Juan La escuadra titular practicó sin mientras que los reservas dispu- match amistoso con el equipo su- Santiago Morning.

de los titulares consistió en de posiciones, alternándose la ac- los delanteros frente a los defen- Francisco Hormazábal estuvo inte- Olivares (Godoy); Eyzaguirre, Contreras y Hodge; Villanueva; Marcos, Landa, Cabrera y Hoff- Posteriormente, Figueroa, Berly, Araveña, Méndez y L. Ramírez un amistoso con Santiago. Termi- entrenamiento, alrededor del me- seleccionados regresaron a su concentración en Las Vertientes. amanecer vinieron al cine y volvie- lugar de recogimiento.

SERIAN INCORPORADOS SELECCIONADOS DE COLO COLO Y U. CATOLICA

En vista de que San Lorenzo de Almagro canceló su viaje a Santiago para enfrentar a Colo Colo, y dado que Universidad Católica no fue a medirse con Huachipato, en vista del mal tiempo, lo más probable es que los seleccionados de los clubes albos y católicos sean incorporados a la Selección. Cabe hacer presente que, ante la emergencia de no contar con los seleccionados de Colo Colo y U. Católica, el director técnico del plantel nacional, Francisco Hormazábal, ha recurrido a Rubén Marcos para que juegue de nexo ante la Selección de Perú. Pero de poder contar ahora con Prieto o Valdés, lo más probable es que uno ellos ocupe dicha plaza. Por otra parte, el concurso de Foutlloux también es importante para la delantera roja. De tal modo, entonces, que la Selección Chilena se verá fortalecida para su compromiso con los del Rímac.

NA EN EL ESTADIO NACIONAL:

programa único: Peñarol con dependiente y Chile con Perú

ráfaga de ametralladora disparada en Bue- por un centinela contra el jugador Casa, de Almagro (ver información aparte), brusco cambio en la programación de la de fútbol internacional que se iba a tarde en el Estadio Nacional a benefi- damnificados del sismo del 28 de marzo pudo. La noticia del accidente sufrido por argentino fue conocida por las autoridades Asociación Central de Fútbol a través de un ca- por San Lorenzo de Almagro, anunciando la situación creada le era imposible ve- a Chile para enfrentar a Colo Colo, en la reunión donde se disputaría, además, el encuentro de las Selecciones de Chile y Perú. Los sucesos cobraron de inmediato un ritmo espectacular y nervioso, situación que se torno más tensa todavía, cuando arribó a Los Cerrillos el equipo de Peñarol, de Montevideo, confirmándose así el anuncio dado anteno- che en Montevideo, en el sentido de que el match de definición por la Copa Libertadores entre el campeón uruguayo e Independiente, de Buenos Aires, se jugaría en cancha chilena. La tensión y hasta la confusión creada sólo vino a tener una tregua en horas de la noche, cuando Antonio Labán, titular de la Asociación Central, hizo el anuncio de que existía acuerdo para jugar los dos encuentros —Chile-Perú e Independiente-Peñarol— en una reunión única que se realizará mañana en el Estadio Nacional.

a este pro- lugar se entrevistaron con los dirigentes de la delegación de Perú, solicitándoles se quedaran un día más para el éxito de esta reunión internacional, cuyo 50% iría a beneficiar a los damnificados del sismo. Los dirigentes de la representación

(PASA A LA PAGINA 16)

Bajo la lluvia entrenó ayer la Selección Peruana de Fútbol

Pese al mal tiempo, los integrantes de la Selección de Fútbol de Perú realizaron un intenso entrenamiento en la tarde de ayer.

Pero vamos por parte y veamos que hicieron durante todo el día. A las 9.30 horas, ya estaban todos en el comedor del Hotel Santa Lucía, donde se nospedan, y luego de un suculento desayuno, obtuvieron permiso para recorrer las calles céntricas de la ciudad, con el compromiso de estar de regreso en el hotel a las 13 horas.

A esa hora almorzaron y posteriormente subieron a sus respectivos dormitorios, para dormir siesta hasta las 15 horas, y a continuación los pasó a buscar el bus de la Asociación Central de Fútbol, que fue puesto por esa entidad a disposición de la delegación, durante su permanencia en nuestro país, y se dirigieron al Estadio Nacional, para entrenar.

Como llovía intensamente, los primeros ejercicios los realizaron en los corredores del Estadio, ubicados bajo la torre sur, y luego, cuando ya se hizo menos intenso el "aguacero", en un campo lateral de nuestro primer coliseo deportivo, efectuaron trabajos con pelotas de fútbol. La práctica duró hasta las 17.30, regresando luego al establecimiento que los cobija. Donde tomaron "once" y recibieron orden de vestirse con sus uniformes de gala para asistir al coctel que, a las 8 de la noche, les ofreció la Dirección de Deportes del Estado en el Club de la Unión.

DUDOSA LA ALINEACION

Consultados Marcos Calderón, entrenador del seleccionado, sobre cuál sería la formación de su equipo para enfrentar a la Selección Chilena, aclaró que por el momento no podía adelantarla, ya que dada las condiciones en que estaba la cancha por las lluvias caídas, tendría que recurrir a hombres, que en buen romance fueran "barreros". Y si el campo está en buenas condiciones, será otra la alineación de su escuadra.

Eo 600 donó Club Lo Curro a los damnificados del sismo

El Consejo Nacional de Deportes, representado por su presidente, Alberto Labra, y por el secretario, Alberto Cumplido, hizo llegar, con fecha reciente, una nota al Ministro del Interior, señor Bernardo Leighton, en la que le acompañan un cheque por la suma de 600 escudos que corresponde a la ayuda que el Club de Tiro al Vuelo Lo Curro otorgó a los damnificados del sismo del 28 de marzo último.

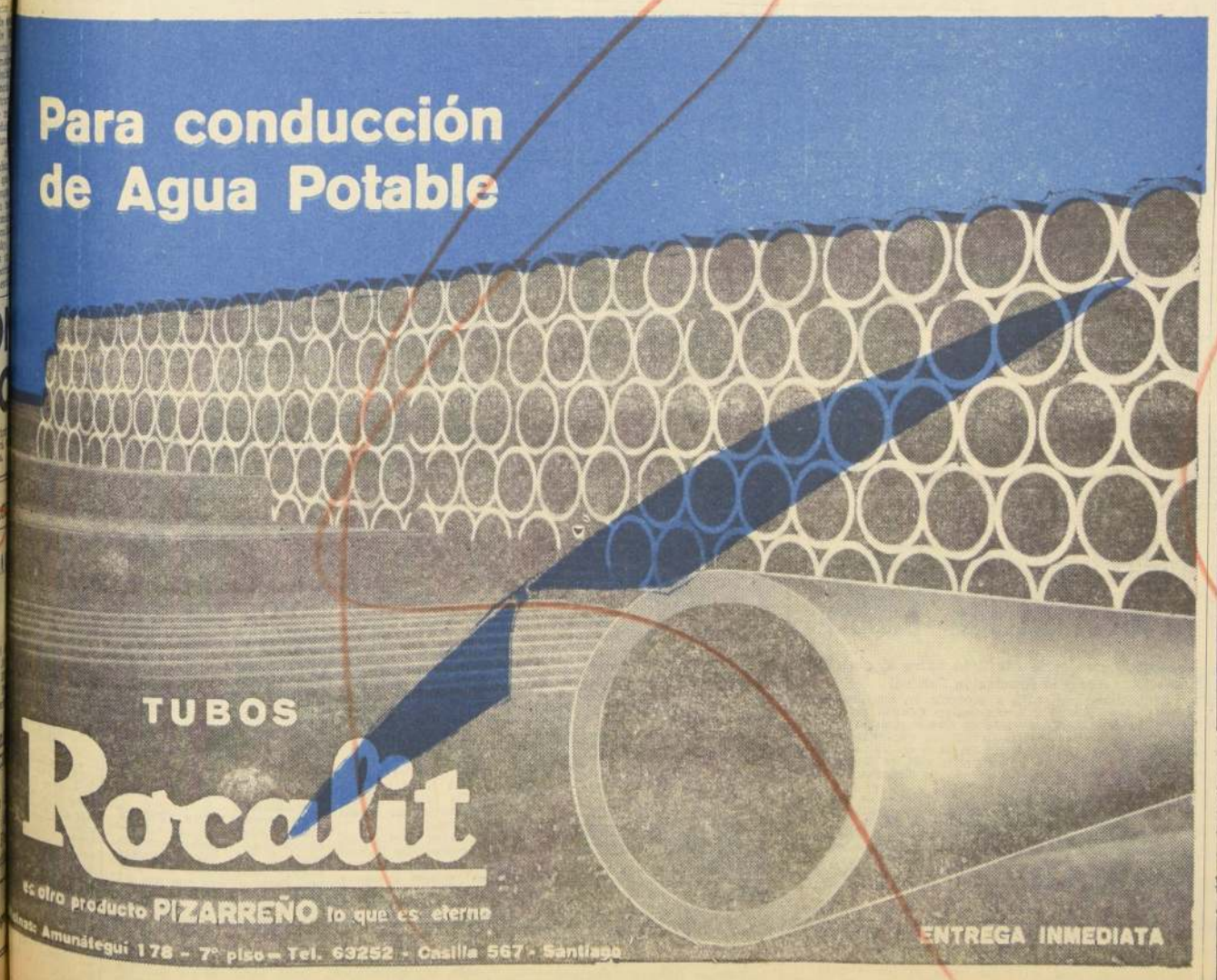

POLLA Futbolística
Reg. Prop. Int. 16522
LA NACION Y LEGION EXTRANJERA

PARTIDO CLAVE
U.Calera
Sn.Luis

S.Morning	U.de Chile
Magallanes	Palestino
Sn.Felipe	Coquimbo
Rangers	Everton
Wanderers	O'Higgins
La Serena	Green Cross
U.Española	A.Italiano
U.Católica	Colo-Colo

NOMBRE
DIRECCION
CARNET CIUDAD

1.000.000.
de pesos semanales
Llene este cupón y acompañelo de tres sobres vacíos de hojas de afeitar "LEGION EXTRANJERA" indicando en el reverso del sobre el resultado del partido clave. Envíelo a: "Polla Futbolística Legión Extranjera" Diario: La Nación.

QUE GRANDE ES...
LEGION EXTRANJERA
y ahora en sus tres tipos DORADA AZUL DE FILO EQUILIBRADO y SUPER AZUL DE ACERO NICRONIZADO
CASA DE DEPORTES "ALONSO E HIJOS"
Alameda 2815

FUTBOLERIAS

Directorio de la Central revisará sistema de la Bolsa de Jugadores

El Consejo de Delegados, por la unanimidad de sus miembros, autorizó al Directorio de la Asociación Central, para que en conversaciones directas con la directiva del Sindicato de Jugadores Profesionales, revisara el sistema que opera en la Bolsa de Jugadores.

En la autorización dada al directorio se aclaró que las modificaciones que puedan hacérsele al sistema de la Bolsa, tendrán efecto sólo a partir de la próxima temporada de 1966. En cumplimiento de esta atribución, el directorio, luego de estudiar una fórmula que concilie los intereses de los clubes y de los jugadores invitará a una reunión a la directiva del sindicato, para allí debatir las modificaciones que puedan hacerse.

LEONEL VUELVE A ENTRENAR MAÑANA

Mañana jueves, cumple Leonel Sánchez, el mes de descanso que le otorgó la directiva de la "U" y de inmediato se reintegrará a los entrenamientos. De acuerdo a las instrucciones que recibió cuando se le dió el descanso, deberá Leonel, volver a los entrenamientos en su peso normal o con un exceso máximo de 2 kilos. Para ceñirse a estas órdenes, el crack [illegible] ha dejado el fútbol, pero en cambio, ha jugado básquetbol y ha hecho gimnasia.

PROBABLE DEBUT DE CANCINO EN MAGALLANES

Cancino el ex back centro de San Lorenzo de Almagro, que fué este año contratado por Magallanes, viajó a Buenos Aires a arreglar algunos asuntos personales, y en caso que alcance a volver mañana jueves, debutará ante Palestino.

LESIONADO NOVARINI

Julio Cesar Novarini, ex defensa de Boca Juniors de Buenos Aires, sufrió una lesión en una rodilla, mientras entrenaba por su actual club O'Higgins de Rancagua. [illegible] de esta lesión, el debut de Novarini en el cuadro de Rancagua, tendrá que prorrogarse por algún tiempo más.

NAVARRO DEBUTA EN COLO COLO

Rumores provenientes de Colo Colo, que no han sido confirmados oficialmente hacen saber que es posible que en el próximo match de los albos ante Universidad Católica, debutará Sergio Navarro, ex defensa lateral de la "U". También se ha dicho, que Beyruti, el entreala brasileño, no se ha recuperado de un golpe que sufrió en el cotejo con Audax Italiano y que, por lo mismo, es muy difícil que pueda integrar el cuadro antes de 15 déas más.

U. CATOLICA NO VIAJO AL SUR

Debido al intenso temporal de lluvia y viento que azota a la zona sur del país, no pudo viajar Universidad Católica a Huachipato, donde debía enfrentar hoy al elenco local, en un festival que había organizado el club de la usina, en beneficio de las víctimas del último terremoto.

EN PUBLICO Y GRATIS ENTRENA EN QUILLOTA UNIVERSIDAD DE CHILE

Respondiendo a una solicitud que a través de la Asociación Central hizo a los clubes, el director del Departamento de Deportes del Estado, Horacio Walker, C., la semana próxima (miércoles o jueves) entrenará en Quillota ante San Luis, el cuadro de honor de Universidad de Chile. El entrenamiento será en público y gratis, y servirá, según lo expresa H. Walker, para "que los habitantes de las ciudades que sufrieron con mayor rigor los efectos del último sismo, tengan la oportunidad de algún esparcimiento que, sin duda, contribuirá a aliviar el dolor de la tragedia."

Con el mismo propósito, entrenará mañana jueves en Maipú, Magallanes, ante el equipo de Bata de Peñaflor.

SANTIAGO MORNING INTERESADO EN JUAN DIAZ DE FATUCEN

La directiva de Santiago Morning, por consejo de su entrenador, Francisco Hormazábal, ha iniciado gestiones tendientes a contratar a Juan Díaz, delantero de Fatucén, de Puente Alto, de quien existen muy buenas referencias.

SERGIO NAVARRO: Es probable que debute por Colo Colo en el match del domingo ante Universidad Católica.

PRESIDENTE DE GREEN CROSS VIENE A ARREGLAR SITUACION REGLAMENTARIA DE PACHECO

Germán Becker, presidente del Club Green Cross de Temuco, llega hoy a nuestra capital con el objeto de solucionar personalmente el problema reglamentario que tiene el jugador de la entidad sureña, Antonio Pacheco, quien, como ya informamos, por un error firmó contrato con La Serena, sin antes haber liquidado su situación con el club de Temuco.

JUAN RAMIREZ REINICIO SUS ENTRENAMIENTOS EN SANTIAGO MORNING

En el curso de esta semana, reinició sus prácticas el delantero de Stgo., Morning, Juan Ramírez. Según lo expresó el coach de los bohemios, en caso que Ramírez logre ponerse en forma, será incluído en el cuadro para el match con Universidad Católica.

NO HAY CAMBIOS EN LA DIRECTIVA DE LA "U"

Un alto personero del Club Universidad de Chile, informó que era inexacto el rumor que circula en el ambiente, y que hablaba que el presidente de la rama de fútbol, César Martínez, renunciaría y que en su lugar sería designado el señor Leoncio Provoste. Agregó el dirigente, que la directiva actual, termina su mandato en el mes de noviembre, y que hasta esa fecha no habrá cambios.

STAUKAS A TRASANDINO

Luego de ser tentado por varios clubes, sin éxito, es posible que Staukas, back centro de la reserva de River Plate, sea contratado por Trasandino, entidad que estaría dispuesta a pagar lo que pide el jugador.

HOMENAJE RINDE STGO. MORNING A GABRIEL ARAYA

El Club Santiago Morning, ofrecerá hoy un almuerzo en homenaje al actor Gabriel Araya, quien recibió un premio por la caracterización que hace en un programa radial del persona je que representa a la entidad bohemia. El almuerzo se efectuará, a las 13 horas, en los comedores del Club de septiembre.

FESTEJOS DE LOS 40 AÑOS:

El próximo martes Colo Colo jugará en Nogales y Cabildo

EL MARTES venidero, Colo Colo, con jugadores del Primer Equipo, Revelaciones, Cuarta Especial y otros, visitará acompañado del directorio y socios, las zonas afectadas por el sismo.

Nogales y Cabildo, servirán de escenario, en esa oportunidad, de dos partidos de fútbol, a jugarse en la mañana y en la tarde respectivamente.

Este anuncio fue hecho anoche por Guillermo Herrera, presidente de los albos, en una conferencia de prensa realizada en la secretaría del club.

Y esa visita a los poblados afectados por el sismo, constituye uno de los actos con que Colo Colo inicia el próximo sábado, los festejos de sus cuarenta años de vida, que culminarán el viernes 30 del presente, con un magno festival artístico que se desarrollará en el Gimnasio de la Federación de Básquetbol, ubicado en la calle Nataniel.

PROGRAMA COMPLETO

El programa de que hacemos mención y que ya dimos a conocer "in extenso" en la edición del jueves 8 del presente, empieza el sábado venidero con una Romería al Cementerio General, donde descansan los restos de connotadas figuras de Colo Colo.

El lunes 19, en la secretaría de Cienfuegos, en una sesión solemne, el timonel albo descubrirá un retrato al óleo de David Arellano, sirviéndose posteriormente un coctel en el mismo recinto.

El miércoles 21, en la Población O'Higgins, ubicada en la Avenida Departamental a dos cuadras de Vicuña Mackenna, y a 6 del Estadio de Colo Colo, se inaugurará la Plaza que lleva el nombre de la institución, como así también, varias calles adyacentes a esa plaza, que llevarán el nombre de viejos cracks albos, ya fallecidos.

El viernes 23 se realizará la tradicional visita a la Cárcel de Santiago y a la Penitenciaria.

Al otro día, se celebrará a la "familia colocolina", con un nutrido programa deportivo y artístico en el estadio del club.

El domingo 25 habrá una comida oficial y el martes 27 se inaugurará el Comité Mercado Presidente Ríos. El jueves 29 están contempladas varias visitas, con entrega de golosinas y útiles escolares a los alumnos, a diversas escuelas de la capital y culminarán los festejos, como lo habíamos dicho, el viernes 30 con un festival artístico en el gimnasio Nataniel, donde se aprovechará de otorgar medallas y diplomas a varias figuras de la entidad, entre ellas, Ismenia Pauchard, Carlota Ulloa y Misael Escuti.

"Este nuevo aniversario —dijo Guillermo Herrera— está dedicado en forma especial al socio del Club. Queremos que el hincha se sienta ligado fuertemente a Colo Colo y vea en la institución, no un club más, sino un hogar."

EN CONFERENCIA de prensa, Guillermo Herrera, presidente de Colo Colo dio a conocer el programa de festejos de los 40 años de la entidad. Entre esos festejos, figura una visita con partidos de los equipos del club en Nogales y Cabildo.

Celebraron el triunfo de Peñarol destrozando negocios en Montevideo

MONTEVIDEO, 13 (UPI).— Grupos de exaltados infiltrados entre los manifestantes que celebraban el triunfo de anoche de Peñarol frente a Independiente, de Buenos Aires, provocaron serios disturbios en la zona céntrica de Montevideo, originándose refriegas con la policía que terminaron con la detención de siete personas en averiguación.

Los disturbios, según informó la policía, tuvieron su origen en un ataque a pedradas que personas desconocidas hicieron contra un ómnibus que, con turistas argentinos, abandonaba la zona del Estadio Centenario, donde Peñarol acababa de derrotar a Independiente por tres tantos a uno.

No se ha podido determinar qué fue lo que originó la agresión al ómnibus, ya que nada hacía prever una reacción de esa naturaleza por parte de los aficionados.

Las manifestaciones, que se iniciaron en los alrededores del Estadio Centenario, penetraron por la Avenida 18 de Julio, dirigiéndose hacia la parte céntrica. Una vez llegados los manifestantes a la Plaza Independencia, un grupo de los más exaltados intentó penetrar por la fuerza al vestíbulo del Victoria Plaza Hotel, donde estaban alojados los integrantes del equipo de Independiente. Ante ese acto de fuerza, acudieron 56 refuerzos policiales que repelieron a los agresores y lograron dispersarlos luego de breve lucha, en la que salieron a relucir los sables.

Esto, sin embargo, no puso fin a los incidentes, ya que los manifestantes se dispersaron por las proximidades de la Plaza Independencia y muchos intentaron atrincherarse en el Café Sorocabana situado en Andes y 18 de Julio. Allí aprovecharon un montón de escombros y con ello hicieron frente a la policía, apedreándola, pero sin mayores consecuencias.

Coincidente con esta refriega en Andes y 18 de Julio, otros grupos de "jóvenes deportistas" se ocupaban de romper vidrios de los comercios y robar diversas mercaderías. No hubo preferencias en estos ataques, ya que se rompieron las vidrieras de Casas de Cambios, Agencias de Lotería, Farmacias, Bares, Almacenes, Tiendas, etc. En un solo comercio se llevaron mercaderías por valor de 10 mil pesos.

La policía informó que más de 25 comercios fueron afectados por los disturbios y que los daños causados son cuantiosos, aunque el total no se ha estimado todavía.

Siete personas —cuya identidad no se dio a conocer— se encuentran detenidas en averiguación de los sucesos, que provocaron la más severa censura por parte de la prensa.

En programa... (De la Pág. 15)

peruana no pusieron ninguna dificultad a lo solicitado, tomando en cuenta que con ello iban a cumplir con creces con el plausible objetivo que los trajo a Santiago, cual es participar en un festival a beneficio de los damnificados. Pero tenían que consultar con los dirigentes máximos en Lima. Y luego que lo hicieron —telefónicamente— dieron el sí absoluto a la Asociación Central.

A todo esto, llegó a Santiago la delegación de Peñarol, que se hospedó en el Hotel Crillon. Y dirigentes de Independiente. El cuadro tiene anunciada su llegada para esta tarde, mientras que el arribo de las autoridades de la Confederación Sudamericana se esperaba de un momento a otro. Santiago, entonces, se constituye en la capital del fútbol sudamericano. Periodistas argentinos y uruguayos llegaron de avanzada para cubrir las informaciones del gran pleito.

Las autoridades de la Asociación Central, por su parte, han continuado finiquitando los detalles para la programación de mañana. Detalles que aunque aparecen leves, crean problemas, como ser el orden de los encuentros, el horario de los mismos, y los precios que se cobrarán. Dirigentes de Independiente expresaron que, por su parte, están enteramente a disposición de las autoridades chilenas para la fijación del match con Peñarol en las condiciones que se estimen más convenientes. Los uruguayos, con su pronto viaje a nuestra capital, dan a entender que ellos lo que desean es que el match se dispute en Santiago. Falta por saber el predicamento de los dirigentes de la Confederación Sudamericana.

Se estima, por otra parte, que DIRINCO no pondrá dificultades en cuanto a los precios, necesariamente alzados, que deberán cobrarse para el espectáculo de mañana, toda vez que el 50% del borderó irá a beneficiar a los damnificados. Se anticipa que la galería costará entre 3 y 3 escudos 50. Y que la numerada valdrá alrededor de 15 escudos. El probable horario del programa será de 15 ó 15.30 horas, para el preliminar, y de 17 ó 17.30 horas, para el match de fondo. La cuestión es fijar en definitiva la pareja fondista. Los del Rímac se han quedado en el bien entendido que las Selecciones de Chile y Perú jugarán de fondo

Anoche las autoridades chilenas ,uruguayas, argentinas y peruanas finiquitaban los detalles de esta programación de gran jerarquía. El Director del Departamento de Deportes, don Horacio Walker, ofeció —en el Club de la Unión— un coctel en honor de la delegación de Perú por el noble gesto de venir a participar en un festival de beneficio. En fraternal reunión estuvieron presentes todos los dirigentes de los países que darán cima al extraordinario espectáculo de mañana. Se calcula que la recaudación puede alcanzar a los 400 mil escudos.

Los detalles de la programación deben quedar totalmente finiquitados hoy. Pero es un hecho. Mañana en el Estadio Nacional se enfrentarán Peñarol e Independiente y Chile con Perú.

Béisbol:

Green Cross y Tigres rivales del viernes

Durante los tres días de Semana Santa se realizará en el Estadio Nacional un campeonato cuadrangular de béisbol, organizado por el Club Green Cross de Temuco, recientemente fusionado.

Participarán los cuadros adultos de Universidad de Chile, que no hace mucho fueron reorganizados, Tigres, La Pintana y Green Cross de Temuco.

Esta competencia servirá para adaptar las condiciones que ofrecerán los postulantes a ingresar al Torneo Metropolitano en primera división y que tendrá a su cargo la Asociación Santiago, durante el mes de septiembre.

El cuadrangular beisbolístico empezará el viernes, a las 10 horas, con el encuentro entre Green Cross y Tigres, para proseguir a las 15.30 horas con Universidad de Chile y La Pintana.

Este torneo será disputado por puntos, debiendo jugar todos contra todos.

Uno de los requisitos que deberán cumplir los competidores será, reforzarse con un máximo de tres jugadores nacionales, lo que aprovecharán los clubes para hacer actuar a algunos de los seleccionados de Santiago y que deberán concurrir en mayo al campeonato nacional de Iquique.

Con el propósito de ultimar sus detalles de participación en este certamen, los integrantes de los equipos de Universidad de Chile y Green Cross tendrán reuniones extraordinarias hoy, a las 14 horas, en sus respectivas sedes. Green Cross, Alameda 911, y U. de Chile, Santa Lucía 240.

Audax Italiano no retirará su declaración pública

Se anticipa un serio conflicto entre el club itálico y la Asociación Central

Se anticipa que se va a producir un conflicto serio entre Audax Italiano y la Asociación Central de Fútbol, a raíz del acuerdo del Consejo de este organismo de exigir el retiro de la declaración pública que hizo el club itálico, con la advertencia que en caso contrario el presidente de la rama de fútbol profesional de dicha entidad, Virgilio Rossetti, sería pasado al Tribunal de Penalidades.

Lo más probable —por no decir seguro— es que Audax Italiano no retire la mencionada declaración pública. Y que se niegue a que el presidente de su rama de fútbol profesional sea pasado al Tribunal de Penalidades. Esta situación, y las ulteriores consecuencias que puedan producirse en la impasse sería que se avecina, serán materias de declaones del directorio central de dicha entidad y de la asamblea general a que Audax citaría a sus socios.

Anoche el directorio de la rama de fútbol profesional del club itálico tenía una reunión ordinaria, esperándose la recepción previa de la notificación de la Asociación Central en relación a la decisión del Consejo que lo afecta. Como se informó, el acuerdo del Consejo del fútbol profesional fue dar un plazo hasta el jueves para el retiro de la declaración pública de Audax Italiano. Y en la entidad itálica se esperaba la transcripción oficial del citado acuerdo para tomar, por su parte, el suyo.

Torneo de fútbol organizó Victoria

El Deportivo Victoria 13 de Marzo, de la Población Germán Riesco, tiene todo listo para realizar su Campeonato Relámpago de Fútbol los días 16, 17 y 18 del presente y correspondientes a Semana Santa.

El número de competidores asciende a 18, todos los cuales intervendrán con sus primeros cuadros.

El programa consulta para estos tres días los siguientes encuentros:

VIERNES 16: En la mañana: 9 horas, Deportivo 5 Poniente con San Sebastián; 10.15 horas, Juventud Germán Riesco con Arturo Baeza; 11.30 horas Real Brasilea con Juventud Relámpago. En la tarde: 14 horas, Pablo Yáñez con 4 de Junio; 15.15 horas, Constancia con Sparta; 16.30 horas, Corelli con Julio Juárez.

SABADO 17: En la mañana: 9 horas, Juventud Lusitania con Roberto Urrutia; 10.15 horas, Guillermo Reyes con Legua Juniors; 11.30 horas, Samuel Marín con Abranquil.

Deportes Francia, 2 Flor de Castaño, 1

Una buena victoria consiguió el Club de Deportes Francia al doblegar 2x1 al Flor de Castaño, en el compromiso sostenido por la competencia de apertura que dirige la Liga de Deportes Independencia.

Los goles del team de honor del Francia fueron anotados por Florindo Gajardo y Osmán Hernández.

En segunda y tercera división la victoria correspondió a Flor de Castaño.

Los jugadores que actuaron en el primer equipo de Deportes Francia, fueron los siguientes: Roberto Zenteno, Mario Hidalgo, Arturo Shee, y Eugenio Cárcamo; Florindo Gajardo y Gustavo Beltrán; Carlos Flores, Abraham Flores, Osmán Hernández, José Matamala y Osvaldo Mellado.

Fútbol en el Mundo:

Como "gloriosa ráfaga aurinegra" califican el triunfo de Peñarol

En términos similares se refiere toda la prensa de Montevideo a la victoria que consiguió ante Independiente, el campeón uruguayo. El título del fútbol español, ya está virtualmente en las manos de Real Madrid.

MONTEVIDEO, 13 (UPI).— Peñarol, que, según un conocido crítico deportivo, ha estado "jugando con la sorta de sus parciales", volvió a realizar anoche una de sus ya clásicas levantadas y dio una tremenda satisfacción a sus parciales y al fútbol "celeste".

El triunfo logrado ante Independiente, por tres tantos a uno, fue fiel reflejo de los acontecimientos registrados en el césped, donde desde los primeros momentos Peñarol se lanzó al ataque en busca de una victoria consagratoria, y rápidamente fue obteniendo ventajas que los "diablos rojos" no pudieron descontar.

De acuerdo, evidentemente, con una táctica preconcebida, Peñarol inició el partido con juego rápido y no permitió a Independiente que tomara la iniciativa en forma peligrosa, y prácticamente en casi ningún momento del primer tiempo.

Además, los hombres claves de los visitantes fueron perfectamente controlados, y de allí surgió la ventaja de los nacionales. Es indudable que Peñarol ha vuelto a cumplir una de sus extraordinarias performances y, sobre todo, una muy superior a la cumplida en Buenos Aires frente al mismo rival, donde cayó vencido por un tanto a cero.

La victoria de Peñarol no ha dejado dudas de ninguna naturaleza, y aún hasta los visitantes dicen que fue categórica, de acuerdo con declaraciones que vertieron para radios argentinas. Con este triunfo, Peñarol se ha colocado en ventaja ante su ocasional adversario, pues con sólo empatar en Chile, se habrá clasificado campeón por gol average.

Virtualmente, la crítica deportiva considera justo el triunfo de Peñarol, por su actuación más brillante y efectiva.

"El Día" encabeza sus comentarios con el siguiente titular: "Peñarol magnífico, abrumó anoche a Independiente en juego y goles: 3-1". "La Mañana" dice: "Peñarol resultó incontenible" y "superioridad absoluta impuso el vencedor".

"El País": "Peñarol derrochó teson y ciencia. Victoria que es una clarinada para obtener en Chile el título de campeón".

"El Bien Público": "Gloriosa ráfaga aurinegra".

"El Debate": "Peñarol demostró que es más equipo que Independientes; lo derrotó tres a uno".

REAL MADRID, VIRTUAL CAMPEON ESPAÑOL

MADRID, 13 (UPI).— Real Madrid, virtual campeón del torneo de liga español, realiza el próximo domingo, recibido ventajosas ofertas de países hispanoamericanos para jugar varios partidos en el verano.

Un portavoz del equipo merengue ha informado que "aún es prematuro dar detalles, pues debemos estudiar detenidamente las tentadoras ofertas recibidas, de forma que pueda realizarse una jira que resulte provechosa, tanto para los jugadores y nuestro equipo, como para el público de los países sudamericanos".

El Real Madrid, aunque aún le todavía una jornada para concluir el campeonato de Liga, puede decirse que está titulado campeón del torneo, ya que para perder el título tendría que ser derrotado el domingo por 0-5 y, a su vez, ganar el Atlético de Madrid por 9-0.

FIORENTINA JUGARA EN NUEVA YORK

ROMA, 13 (UPI).— El equipo de fútbol Fiorentina viajará hoy en avión hacia Nueva York, para participar en el torneo por la Copa "Ciudad de Nueva York".

BASQUETBOL

PANAMA QUIERE JUGAR EN EL MUN[illegible]

Un nuevo actor se quiere agregar a la justa mundial del básquetbol a realizarse en nuestro país en marzo del año próximo. Es Panamá, país tradicionalmente básquetbolizado con ancho y brillante historial en este deporte, que desea estar presente en la justa mundial del año 1966.

Aprovechando el último viaje que hiciera a ese país el jugador del Plata y de la Asociación de Universidad de Chile, Eligio Ocaña, la Federación panameña entregó al jugador universitario cartas oficiales en las cuales solicita ser admitido en la lista de países invitados al torneo.

Es más, desde enero de este año, inició las prácticas de conjunto el seleccionado de ese país con miras al certamen mundial, dirigido por el ex jugador de la "U", Eugenio Luzcando. En los últimos años la práctica del básquetbol es el deporte más popular de Panamá, incluso desplazando del primer lugar al beisbol.

Ha llegado a tanto el entusiasmo por concurrir al certamen de Chile, que las autoridades deportivas de [illegible] má han solicitado a [illegible] dente de la República [illegible] país que haga valer [illegible] fluencia para que [illegible] panameño actúe en [illegible] ries de eliminación.

UNION BELLAVISTA PERDIO BATA[illegible] PARA MILITAR EN LA SEGUNDA S[illegible]

Unión Bellavista de Antofagasta perdió la última esperanza que tenía de ser aceptado en la segunda división de la Asociación Central. Pero quedó con la copa de número 1 para militar en el fútbol profesional en la temporada de 1966. Esto, al menos lo decidido por el Consejo de la Asociación Central en su reunión reciente, en [illegible] a petición del club de Antofagasta para que se reconsiderara su situación en [illegible] que Deportes Concepción declinó su postulación.

El Consejo acordó no innovar en la materia, es decir, no variar su predicamento de disputar el torneo de ascenso con sólo trece equipos y en tres ruedas. Ello en vista de que la competencia de segunda división ya está en pleno desarrollo. Y dado que las bases de dicho campeonato fueron aprobadas en la forma indicada. Pero junto con rechazar la petición de Club [illegible] para ser aceptado [illegible] sente competencia, [illegible] senso entre los [illegible] estimar que la [illegible] fagustina podría [illegible] prácticamente [illegible] fútbol profesional [illegible] la temporada de [illegible] como algunos representantes de clubes convencionales [illegible] rigentes de Chile [illegible] dándoles plena [illegible] bre el particular [illegible] doles que tuvieran [illegible] de paciencia en el [illegible] so, ya que en el [illegible] postulación será [illegible] en primer lugar.

LUIS LIRA, presidente de Unión Bellavista, club que en definitiva no fue aceptado en el Ascenso, pese a las muchas gestiones que efectuaron sus dirigentes.

VENIMOS... (De la Pág. 15)

final. Terminado el Campeonato uruguayo y con todas las atenciones que se dispensan a un campeón, tuvimos que viajar, diez días después, a Venezuela. No estábamos bien, pero nos fuimos poniendo a medida que transcurría la Copa. Ya ante Guaraní jugamos mucho mejor y para qué decir ante Santos. Fue una actuación excepcional; y lo mismo contra Independiente anoche, (lunes). Tenemos que sentir las ausencias de varios titulares, el zaguero Lezcano, E. González, Juan Carlos Abadie, Spencer y la ausencia de Maidana que fue castigado por indisciplina. Pero tengo fe en los dos arqueros que tenemos: Mazurkievic y García, si el primero sigue atajando como lo ha hecho hasta el momento, no hay problemas. Los dos tienen 20 años, fueron seleccionados juveniles a Colombia, cuando Uruguay salió campeón. Allá fue García titular y ahora es el suplente.

—De las bajas que tiene, ¿cuál siente más?

—Bueno, todas, pero en especial a Abadie. Es hombre de gran experiencia y eso influye en cotejos importantes como es el que vamos a jugar.

—¿Viene a buscar un empate?

—No creo en eso de buscar un empate. En Pacaembú, por ejemplo, si hubiéramos planteado el match para igualar, todo se habría venido abajo con el 3.0 de los primeros seis minutos. No se puede pensar en ello. Venimos a gánar. Ya le tomamos el peso a Independiente y Peñarol está anímicamente muy bien, fuerte en moral combativa y con un gran fútbol.

UN DESMENTIDO. Al conocer la presencia de LA NACION en el hotel, el presidente Carlos Zeni nos pide aclarar una información en la cual hacen aparecer a la hinchada uruguaya mezclada en algunos desmanes ocurridos luego de finalizado el match frente a Independiente. "No ha ocurrido nada, absolutamente nada. En la cancha los jugadores se abrazaron luego del pitazo final. Lo que pasó fue que se organizó un carnaval y cuando los aficionados llegaron al centro la policía los dispersó. Nada más. Tenemos que aclararlo para que el público chileno no piense otra cosa e incline sus preferencias a Independiente".

En general, este Peñarol dista mucho de otras alineaciones del cuadro campeón oriental. Se puede apreciar mucha juventud en el plantel. Caras nuevas que son las atracciones del torneo de ese país y también en esta Copa Libertadores de América.

Peñarol no anunció entrenamiento para hoy. Se esperará saber las condiciones del tiempo para realizar práctica de cancha. En caso contrario se buscará un gimnasio para realizar una sesión de gimnasia.

PERIODISTA[illegible] DEL PLA[illegible] NOS "INVA[illegible]

Junto con [illegible] partido del [illegible] tevideo, entre [illegible] dependiente, [illegible] preparar el viaje [illegible] los periodistas [illegible] argentinos.

Como consecuencia [illegible] ello, ayer y seguramente todo el día de [illegible] está produciéndose [illegible] dadera "invasión" [illegible] distas de diarios [illegible] de Uruguay, reporteros gráficos y personas [illegible] de una u otra [illegible] riodismo deportivo.

Ya se encuentran [illegible] tiago por ejemplo [illegible] Montaño y Alcides [illegible] de "El País", [illegible] che, de "El Plata" [illegible] Moreno y A. Nieto [illegible] "La Mañana": [illegible] berto de León [illegible] y Rolando Salva[illegible] ción".

Para hoy se [illegible] llegada, entre otros [illegible] ses Badano, [illegible] tes de "El Día" [illegible] tor Antonio García [illegible]

La gente de [illegible] quedó atrás y [illegible] de Montevideo: [illegible] y Adolfo Olivera [illegible] "La Voz del [illegible] Solé, el popular [illegible] radio "Sarandí" [illegible] nino y Aldo Pe[illegible] Radio Sport, y [illegible]

TAMBIEN [illegible] ARGENTI[illegible]

Los argentinos [illegible] anuncian su "[illegible] da". Ayer llegó [illegible] zada encabezada [illegible] Ardigó, Director [illegible] vista "Goles" y [illegible] Muñoz relator. [illegible] militarán el partido [illegible] dio Rivadavia [illegible]

Durante todo [illegible] hoy, seguirán [illegible] Santiago, periodistas [illegible] teros gráficos, [illegible] mentaristas y [illegible] diales, que le dan [illegible] pecto llamativo [illegible] de prensa y radio [illegible] se realice el [illegible] partido.

NOS PRESENTAMOS A:

Manuel Astorga

"Me agravado mi lesión y a lo mejor tienen que operarme la rodilla"

La lesión de MANUEL ASTORGA, el capacitado y correcto arquero de U. de Chile y de la Selección, ha resultado mucho más rebelde de lo que se pensaba. Al efecto, lleva ya largo tiempo fuera de la cancha y tendrá que estar quizás cuanto tiempo más al margen de las canchas.

Encontramos a Astorga en el Hotel Santa Lucía, esperando a su amigo y colega de puesto, Dionisio Zegarra, arquero de la Selección de Perú. Y Zegarra, que le tocamos fue justamente el de su tema que le tocamos fue justamente el de su tema.

—¿Cómo se encuentra Manolo?

—Aquí estoy, esperando a Zegarra para saludarlo y charlar un rato.

—¿Y cuándo vuelve al equipo?

—Tengo para rato.

—¿Como así?

—Estoy realmente preocupado porque la lesión ha agravado.

—¿No quedó bien después que le sacaron el yeso de su rodilla afectada?

—Al principio andaba más o menos. Comencé a hacer gimnasia y en algunos giros la rodilla me molestaba. Pero según me decía el kinesiólogo, era cuestión de tiempo. Sin embargo ocurre que ahora me han hinchado las articulaciones y esto me tiene bastante alarmado.

—¿Y qué le ha recomendado el médico?

—Bueno, estamos en un compás de espera, para ver cómo sigue la hinchazón. Y en el caso que los remedios no tengan éxito no cabría otra cosa que una operación, para sacarme el líquido.

—Y con esto, cuánto tiempo más estará alejado de las canchas?

—Lamentablemente será para largo, porque la rodilla se ha agravado y las rodillas hay que cuidarlas mucho.

Sensible lo que le sucede a Manuel Astorga. Precisamente cuando estaba reencontrándose en su mejor nivel, sufre esta seria lesión. En la temporada pasada afrontó una serie de problemas al margen de su condición física, y ahora, es su rodilla derecha la que le juega una mala pasada.—— M.E.C.

TENDRA QUE ESTAR mucho tiempo más ausente de las canchas Manuel Astorga.

...eo selectivo realizará ...Federación de Atletismo

El 24 y 25 se cumplirá un programa especial, del que será designado el reducido equipo a Río de Janeiro. Regresan delegaciones. Co. Colo invita a practicar atletismo

Los antecedentes que ...as las actuaciones ...tas en el reciente ...Nacional, con los que han proporcio...ceremonias y los ...tablas de marcas ...tubes en la mano, ...de la Federa... comenzaron los ...tiales, para proceder ...un torneo selectivo, ...a designar al equi... que enviará a Bra... Sudamericano.

...parte, y éste es el ...como siempre ...en cuenta el ...del financiamiento ...una selección por ...ella sea, ya que ...son escasos, como ...para estos de...

...caso, la Fede... ...realizará entre los ...y 25 del mes ...un torneo que ...una progra... ...consulte ...ciudades, en las ...puede haber al... ...posibilidades ...continental, ...el 8 de mayo ...de Janeiro.

...DE REGRESO ...DELEGACIONES

...se inició ...a sus provin... ...delegaciones del interior que participaron en la justa nacional. Pocas horas después de terminada la última etapa, regresaron por tierra en microbús los atletas de Concepción. Ayer lo hicieron por tren los osorninos y la gente de Valparaíso y Viña del Mar, que tenían locomoción propia. El resto de las delegaciones también retornó a sus lares, excepto algunos que se quedan un tiempo en la capital. La FEDACHI, traerá a Santiago a aquellos que estime imprescindibles para integrar el equipo nacional, de acuerdo a sus registros y para ver sus posibilidades, en otros controles.

COLO COLO INVITA A PRACTICAR ATLETISMO

La rama de atletismo de Colo Colo, está empeñada en una intensa campaña de captación de muchachos y muchachas, de todos los sectores sociales, para que ingresen a la entidad popular, para la práctica de este deporte.

Para ello, los dirigentes ofrecen toda clase de facilidades y asesoría técnica con un grupo de personas que encabeza el entrenador Guillermo Santana. Se atiende a los interesados en la sede social de los albos, en Cienfuegos 41, tercer piso, en especial los días miércoles de cada semana.

FUTBOL AMATEUR:

COPIAPO GANO A OSORNO 4-2 EN EL NACIONAL DE IQUIQUE

Por la rueda de perdedores, Valparaíso superó a Punta Arenas, 1-0

IQUIQUE, (Especial de Hernán Cortez, corresponsal de LA NACION).— Por cuatro goles a dos, batió Copiapó a Osorno, en la serie de ganadores del Campeonato Nacional Extraordinario de Fútbol Amateur, que se está efectuando en esta ciudad. El equipo copiapino no tuvo problemas para alcanzar la victoria, ya que en la primera etapa y como derivación de su mejor faena, se había puesto en ventaja por 4 a 1.

Posteriormente reaccionó algo Osorno en la segunda fracción y logró descontar la ventaja con un gol conseguido por Nadir Barría, pero sin que por ello, viera Copiapó amenazado su triunfo. Los goles del equipo ganador los obtuvieron Enrique Sarria, Juan Arava en dos ocasiones y Osvaldo Castro. Los dos tantos del elenco sureño, los obtuvo Nadir Barría uno en cada tiempo.

En la serie de perdedores, Valparaíso ganó a Punta Arenas por un gol a cero, tanto conseguido por Angel Riquelme. El sábado próximo se enfrentan por la rueda de ganadores, Iquique con Osorno y Chuquicamata con Copiapó.

BALEADO POR ERROR:

LE AMPUTARON EL ANTEBRAZO AL JUGADOR ARGENTINO CASA

BUENOS AIRES, 17 (UPI). — El futbolista Victorio Casa sufrió la amputación del antebrazo derecho a raíz de los disparos que recibió cuando su automóvil fue ametrallado por un centinela, en las proximidades de la Escuela de Mecánica de la Armada. Casa, que pertenece al Club San Lorenzo de Almagro, se hallaba en su coche junto con Norma Mabel Senas, de 17 años, y con otra pareja formada por un joven español de 18 años, José Delgado, y una muchacha de 17 años no identificada.

Al parecer, un centinela armado les había llamado la atención por estar estacionado el automóvil en una zona prohibida, y como Casa corriera el rodado siempre dentro del mismo sector, otro centinela interpretó el disparo de advertencia de su compañero como un ataque y efectuó una ráfaga de ametralladora sobre el automóvil. Varios proyectiles hirieron a los dos nombrados en primer término, los que fueron trasladados de inmediato al Hospital Pirovano, donde se dispuso someter a Casa a una operación de urgencia.

Se comprobó que la bala, prácticamente había destrozado los huesos cúbito y radio del brazo derecho de Casa y luego de una breve consulta, el médico Oscar Romero resolvió amputar el antebrazo a la altura del codo.

Luego se comprobó que el jugador tenía otra herida de bala que pósiblemente le provocó la fractura de una costilla.

El jugador había sido designado recientemente para integrar la delegación que mañana viajará a Santiago de Chile para jugar con Colo Colo. Se cree que Casa no podría volver a jugar al fútbol.

BOXEO AL DIA

Comienza curso para managers organizado por la Federación

El lunes en el Gimnasio de calle San Antonio empezarán las actividades del curso.— Caballero, Villela y Cohelo llegan hoy.— Bien les fue en Argentina a aficionados santiaguinos

El lunes venidero comienza en el Gimnasio de la Federación de Boxeo el Curso de Managers, que ha organizado la dirigente del pugilismo nacional, al que asistirán la totalidad de los entrenadores de nuestro medio y una apreciable cantidad de técnicos de provincia.

Actuará como coordinador en estos cursos el secretario general de la Federación, Juan Belenguer, uno de los más tenaces impulsores de la interesante iniciativa.

El curso comprende los siguientes temas: Boxeo propiamente tal, medicina deportiva en esta materia y educación física o gimnasia y tendrá cada uno de los ramos los siguientes instructores:

BOXEO: Alejandro Ammi, Raúl Villalón, Andrés Toledo y Luis Recalde. Se verán tanto los aspectos teóricos como prácticos del pugilismo.

MEDICINA: Esta parte estará a cargo de la Comisión Médica de la Federación, actuando los doctores Ramón Davanzo, Hernán del Pino y Juan Merino.

EDUCACION FISICA: (Teoría y práctica), estará a cargo de Hernán López M., con la asesoría de Orlando Guatta, el que a su vez dictará varias charlas, sobre la materia.

LLEGAN CABALLERO, COHELO Y VILLELA

Para hoy tienen anunciada su llegada a esta capital, los pugilistas Eulogio Caballero y Wellington Villela campeones uruguayos de las categorías liviano y mosca, respectivamente y el welter brasileño René Cohelo.

Estos boxeadores actuarán en las veladas profesionales de los viernes 23 y 30 del mes en curso. Villela y Cohelo lo harán en la primera de ellas ante los profesionales chilenos Jorge Núñez y Domingo Rubio, respectivamente y Caballero actuará en la segunda ante el rosarino Hugo Rambaldi, que reaparecerá en esa oportunidad en nuestros ringa, después de varios meses de ausencia.

El rosarino llegará a Santiago en el curso de la próxima semana, para iniciar sus trabajos, con vista a ese y otros compromisos que le esperan en Santiago.

RETORNARON BOXEADORES SANTIAGUINOS

Luego de una extensa jira por San Juan y Mendoza, retornaron a esta ciudad, los pugilistas aficionados metropolitanos que viajaron invitados a Argentina por la Federación sanjuanina.

La delegación que encabezó el presidente de la Santiago Jorge Allendes, realizó lo que ellos califican de "exitosa" jira. Y lo importante es que las informaciones de prensa de los diarios transandinos que traen los viajeros, confirman esta impresión que traen dirigentes y boxeadores. En especial se resalta la buena actuación que le cupo en la jira a Guillermo Clavería el mosca capitalino, que se convirtió en gran figura de la "tournee".

GUILLERMO SALINAS ACTUARA EL 23

En la misma velada que citábamos más arriba, con dos combates internacionales el viernes 23, realizará una nueva presentación el mediano Guillermo Salinas, que hace poco debutara en las filas del boxeo rentado, ante un rival que será designado la próxima semana.

ALEJANDRO AMMI, el entrenador argentino radicado en nuestro medio, será uno de los instructores del curso de managers que ha organizado la Federación Chilena de este deporte.

U. Católica muestra las comodidades del Estadio Monserrat

Universidad Católica inaugurará hoy a mediodía las diversas comodidades de que ha dotado al Estadio Monserrat, como ser camarines nuevos, reja olímpica y reempastado de la cancha. A este acto han sido invitadas autoridades de la Asociación Central, y de la Sección Cadetes. Cabe destacar que desde la temporada pasada se disputan en dicho escenario encuentros del torneo de cadetes. Y se espera que con las comodidades de que ha sido dotado puedan realizarse también, a partir de la próxima temporada, encuentros del torneo de reserva.

Tribunal de Penas adelantó reunión

Con motivo de realizarse mañana los partidos internacionales en el Estadio Nacional, el Tribunal de Penas de la Asociación Central de Fútbol, debió cambiar para hoy la citación de los jugadores que debían acudir justamente mañana, a partir de las 19 horas.

En consecuencias, con el mismo horario, deben presentarse esta tarde en la sede del organismo rector del fútbol profesional, los que fueron incluídos en la nómina entregada por la secretaría del tribunal, el lunes pasado.

Premio recibirá nuestro compañero Raúl Aedo Ruiz

La directiva de la Asociación Santiago de Fútbol, "decana rectora del deporte amateur, tendrá este jueves 15, a las 21 horas, un interesante programa, en el que se premiará a los clubes clasificados en los cuatro primeros lugares de sus respectivas series, como asimismo se le otorgará un premio especial al antiguo y prestigioso periodista deportivo de LA NACION, Raúl Aedo Ruiz, por su constante preocupación en pro del deporte aficionado.

A este acto han sido invitados autoridades deportivas del fútbol amateur y dirigentes de los clubes afiliados.

Los cuadros que recibirán premios son los siguientes:

SERIE DE HONOR: Unión Pacífico, Iliarreborde, Madeco, Arco Iris, Vista Hermosa y Madema.

SERIE UNION: Cuarta Zona, Caupolicán, México Central, Propa y La Cruz.

SERIE REPUBLICA: Diablitos Juniors, Teniente Godoy, Primero de Mayo y Veloz.

Al término de esta ceremonia se servirá un vino de honor a los invitados en los comedores del Casino de la Asoc. Santiago.

Automovilistas de la "UC" se reúnen hoy

La rama de automovilismo de Universidad Católica celebrará hoy, a las 20 horas, una importante reunión. Esta sesión ha sido convocada por el presidente de la rama, Hugo Belmar Fredes, para elegir a los directores que lo acompañarán en su mandato. Otros puntos de esta sesión anual, son los que tienen relación con la carrera Los Dominicos que se disputará el 2 de mayo, y la nueva fórmula de turismo en carretera que se implantará en el automovilismo chileno.

CORPORACION DE FOMENTO DE LA PRODUCCION

Gerencia de Finanzas y Control

SECCION COBRANZAS

Se pone en conocimiento del público en general, que a partir del 1º de abril el nuevo horario de atención de esta Sección es:

DE LUNES A VIERNES, DE 9.00 HORAS A 12.30 HORAS

SABADOS DE 9 A 12 HRS. (Solamente recepción de pagos)

SE SOLICITA

PROPUESTA PRIVADA

PARA LA ADQUISICION DE LOS MATERIALES DE IMPORTACION QUE SE SEÑALAN A CONTINUACION, PARA ENTREGA EN DOCE PARCIALIDADES MENSUALES:

Kilos de tinta negra Rotativa de alta velocidad
Kilos de tinta Cyan W. 2190 Arrowead
Kilos de tinta Yellow W. 8106 Arrowead
Cartones de Estereotipia Nutex -x-100
Planchas de zinc para Fotograbado, 1.00x0.50 x 1.5 m|m pulida y con Bakota
Planchas de zinc para Fotograbado, 2.00x1.00 x 1.5 m|m pulida y con Bakota
Rollos de película Ortho Strip-Film de 6 x 150 base papel
Rollos de película Ortho Strip-Film de 9.5 x 150 base papel
Rollos de película Ortho Strip-Film de 13 x 150 base papel
Rollos de película Ortho Strip-Film de 19 x 100 base papel
Paños goma cama de 1.32 x 0.90 x 78 para Rotativa "HOE" y "GOSS"
Paños fiitro de 1.32 x 0.90 x 78 para Rotativa "HOE" y "GOSS"
Paños Fieltro para matrizar en calandria de cilindro 0.60 x 0.50 x 1/4"
Tubos de traspaso Máquina Chemco F-42 T-8 Modelo 3.000
Libras de Etching-Powder (Polvos Rojos) para Fotograbado
Rollos de papel Headliner
Rollos de Film Headliner
Rollos Scotch para clisé (Cellux) Felmuhle AG. Rorschach de 25 cms. de ancho
Pinceles Alemanes Pelo de Marta Primera Serie 75|509
Kilos de Alumbre de Cromo
Kilos Betún de Judea
Kilos Bicromato de Amonio
Kilos Bromuro de Potasio
Kilos Carbonato de Sodio
Kilos Goma D'amar
Kilos Hiposulfito de Sodio
Kilos de Hidroquinona
Kilos Potasa Cáustica en lenteias
Kilos Sulfito de Sodio Fotográfico
Kilos Sal de Streckers
Kilos Violetas al metilo

Las propuestas deberán ser presentadas en sobre cerrado antes de las 12 horas del día 27 del presente, en la oficina del Presidente de la Empresa, Agustinas 1269, tercer piso, oportunidad en que serán abiertas.

Toda la tramitación bancaria deberá ser efectuada por los proponentes que resulten favorecidos con las propuestas.

La Empresa se reserva el derecho de rechazar todas las propuestas.

EMPRESA PERIODISTICA "LA NACION" S. A.

Consúltelo con la almohada...
pero, con una almohada de confianza

Después de un buen sueño en una ALMOHADA DE ESPUMA DE LATEX IMPLATEX, sus problemas parecerán más fáciles de resolver, porque su suave mullimiento hace reposar mejor

Publicitas m.r.

ALMOHADAS DE ESPUMA DE LATEX

IMPLATEX

En las que 4 horas de sueño equivalen a 10

- Frescas en verano, tibias en invierno
- Siempre suaves y mullidas
- Resistentes a la transpiración
- Inmunes a hongos e insectos
- Duración indefinida

IMPLATEX

Avenida Zañartu 1673 - Fonos 252077-461498

Pedidos a DUNCAN, FOX y CIA. LTDA. Fono 63181 Santiago

★ HIPODROMO CHILE ★

Sábado 17 de abril de 1965

NOTA: Los caballos marcados con un asterisco, tuvieron contratiempos en su última actuación.

PRIMERA CARRERA.— 1.400 metros.— A las 7.45 horas.— 13a. Serie.

9—5	1 Cautiva . .	54 13	S. Pradenas	F. Briones	590	3a. de M. Vanna 1.200 con 51 kls. T. 1.16 2/5; 3a. ser.
7r—14—15	2 La Helade . .	54 7	E. Peña	L. Santos	598	15a. de Azulejo 1.300 con 50,5 kls. T. 1.36 1/5; 11a. ser.
11—2—9	3 Nildita . . .	52 1	F. Venegas	L. Santos	594	9a. de Rinalda 1.500 con 55 kls. 8. 1.36; 13a. ser.
8—8	4 P. Octay . .	54 2	C. Moreno	L. Guajardo	625	6.o de D. Clara 1.200 con 55,2 kls. T. 1.17; 13a. ser.
4—8—4	5 Toyapet . .	54 3	R. Castillo J.	R. Castillo J.	594	4.o de Rinalda 1.500 con 56 kls. T. 1.36; 13a. serie.
10c—4—4—1	6 Rinalde . .	53 8	L. Hevia	S. Alamos	594	GANO a B. Oro 1.500 con 50,4 kls. T. 1.36; 13a. ser.
2—4	7 Busca Oro .	52 18	N. Gonzáles	H. Yáñez	633	4.o de Stout 1.800 con 46,4 kls. T. 2.02 2/5; handicap.
7—6—11	8 Don Ernesto	52 9	J. Eguren	A. H. García	594	11.o de Rinalda 1.500 con 55,6; kls. T. 1.36; 13a. ser.
7	9 La Pisfa . .	52 17	A. Díaz	O. López	589	7a. de B. Chanson 1.200 con 53 kls. T. 1.13 2/5; 14a. ser.
12—3—13	10 Langostino .	51 10	L. Aros	R. Villa	594	Ult. (13.o) de Rinald 1.500 con 54,5 kls. T. 1.36; 13a. ser.
6—8	11 Policasta . .	51 12	L. Hevia	N. Peralta	535	8.o de Tarasa 1.400 con 55 kls. T. 1.29; 13a. serie.
14	12 Catalán . .	50 5	B. Campos	F. Galleguillos	589	14.o de B. Chanson 1.200 con 51 kls. T. 1.13 3/5; 14a. ser.
5—13	13 Ambicionere	48 16	L. A. Salas	A. Donati	594	Penúlt. (12.o) de Rinalda 1.500 con 51,6 kls. T. 1.36; 13a. s.
6—5—3—8a	14 Mi Ranita .	48 13	J. Sepúlveda	H. Parra	640	No figuró en la de Chasqui 1.600 con 52,4 kls. T. 1.44 2/5.
15—10—6	15 G del Carmen	48 6	G. Fernández	M. Araneda	594	6a. de Rinalda 1.500 con 50,9 kls. T. 1.36; 13a. serie.
17—8	16 Quita * . .	48 14	H. Pilar	R. Albornoz	594	8a. de Rinalda 1.500 con 51 kls. T. 1.36; 13a. ser.
9—10	17 Fontenet . .	47 4	J. Selinas	I. Duque	594	10a. de Rinalda 1.500 con 60 kls. T. 1.36; 13a. serie.
5—6—5	18 Giambattista	47 11	E. Suáres	A. Valenzuela	594	5.o de Rinalda 1.500 con 50 kls. T. 1.36; 13a. serie.

CORRAL: 2 con 3.

SEGUNDA CARRERA.— 1.400 metros.— A las 8.10 horas.— 11a. Serie.

10—12—4	1 Mi Millaray	55 13	C. Ojeda	E. Barticevic	598	4.o de Azulejo 1.500 con 53,1 kls. T. 1.36 1/5; 11a. ser.
13—18	2 Adiós . .	54 18	L. Muñoz	Fdo. Castro	544	Ult. (18a.), de Nuclo 1.400 con 52,1 kls. T. 1.28 2/5; 9a. ser.
8—3—5c—2	3 L. Smog . .	53 7	O. Meneses	M. Quesada	630	2.o de Badrú 1.200 con 51,1 kls. T. 1.15 3/5; 12a. serie.
13c—6—10	4 Ragunda *	53 3	E. Naranjo	M. Murillo	598	10a. de Azulejo 1.500 con 52,7 kls. T. 1.36 1/5; 11a. serie.
17c—11—4—5	5 Celaje . .	53 6	L. Hevia	J. Posadas	630	5.o de Baurú 1.200 con 54 kls. T. 1.15 3/5; 12a. serie.
13	6 H. Boss * .	52 4	S. Pradenas	V. Contreras	539	10.o de Convicción 1.400 con 51,5 kls. T. 1.29 2/5; 10a. ser.
6—9o—10	7 R. Mio * . .	52 9	C. Ibarra	M. Viballos	459	Penúlt. (13.o) de Intervalo 1.500 con 51,1 kls. T. 1.35; 10a. s.
Reaparece	8 Scarlino . .	52 16	J. Barrios	H. Galaz	549	Reaparece; 6.o de Lil. Rojo 1.400 con 51,5 kls. T. 1.27; 11a. s.
8—7—5	9 Torrentoso	52 12	E. Soto	L. Santos	598	5.o de Azulejo 1.500 con 51,7 kls. T. 1.36 1/5; 11a. serie.
17—18	10 Extravagário	52 11	C. Astorga	A. Breque	544	16.o de Nuclo 1.040 con 50, kls. T. 1.28 2/5; 9a. serie.
8—5—5	11 Mónico . .	52 14	C. Sepúlveda	A. Leh	609	5.o de Las Lomas 1.200 con 53 kls. T. 1.15; 12a. ser.
2—5—2—8	12 Molango . .	51 5	J. Martínez	O. Becerra	626	8.o de C. Ray en 1.200 con 52,5 kls. T. 1.17; 12a. serie.
9	13 Casamata . .	51 1	J. Eguren	A. Muñoz	536	9a. de Tarará 1.400 con 53 kls. T. 1.30; 12a. serie.
7c—7c	14 Clentarú . .	51 8	G. Jofquera	L. G. Alvarez	534	7.o de Micrófono 1.300 con 47,6 kls. T. 1.31 1/5; 6a. ser. Cl.
15—6	15 C. Girl . .	51 2	H. Olguín	A. Amaro	626	6a. de C. Ray 1.200 con 52,2 kls. T. 1.17; 12a. serie.
14—5c—6c	16 Punjab * .	51 17	R. Madariaga	L. Contreras	609	6.o de Panguecillo 1.500 con 54,2 kls. T. 1.32 3/5; 5a. ser. Cl.
3	17 Mocoso * .	50 15	J. Amestelly	A. Vodanovic	459	3.o de Veri 1.200 con 55 kls. T. 1.16 3/5; 14a. ser.
Descartada	DA Aromático	54 10	D. Cerda	H. Gazmuri	598	DESCARTADO.

TERCERA CARRERA.— 1.200 metros.— A las 8.35 horas.— Serie "A" Condicional.

Debutante	1 Astronauta .	54 3	L. Hevia	F. Galleguillos	——	Debutante: hijo de Paral al cuidado de F. Galleguillos.
12—8—12	2 Caliche . . .	54 1	A. Díaz	L. A. Orellana	577	12.o de Alfaro 1.200 con 54 kls. T. 1.14 3/5; condic.
4—2c—3c	3 Canarino . .	54 2	E. Soto	F. Jacial	541	3.o de Pegaso 1.000 con 55 kls. T. 1.03; condicional.
2—5—4	4 C. Cóndo .	54 17	J. Barrios	M. Noramburu	577	4.o de Alfaro 1.200 con 54 kls. T. 1.14 3/5; condicional.
8	5 Guarico * .	54 9	F. Toro	J. H. Medina	437	8.o de Rebelante 1.200 con 54,1 kls. T. 1.15 1/5; condic.
Debutante	6 Gustador . .	54 8	J. Selinas	A. Ramírez	——	Debutante: hijo de E. Vital, al cuidado de A. Ramírez.
13	7 John Hunt .	54 10	V. Bravo	A. Valenzuela	577	Penúlt. (13.o) de Alfaro 1.200 con 54 kls. T. 1.14 3/5.
4	8 Redoblado .	54 4	G. Jorquera	J. Fuentes	538	4.o de Templario 1.200 con 54 kls. T. 1.13; condicional.
7—6	9 Reitre . . .	54 5	R. Jaque	A. Bullemú	577	6.o de Alfaro 1.200 con 54 kls. T. 1.14 3/5; condicional.
3	10 Responsable	54 6	J. Martínez	R. Pérez	592	3.o de Sacramento 1.200 con 54 kls. T. 1.14 3/5; condic.
2—9	11 Shimanekú *	54 7	G. Farfán	M. Murillo	577	9.o de Alfaro 1.200 con 53 kls T. 1.14 3/5; condicional.
Reaparece	12 T. de Vino .	54 11	J. Pacheco	E. Rodríguez	382	Reaparec; 9.o de Baba 950 con 54,1; kls. T. 58 1/5; cond.

CUARTA CARRERA.— 1.200 metros.— Condicional.— A las 9 horas.

Debutante	1 Abelardo . .	54 6	B. García	J. Posada	——	DEBUTANTE, hijo de Basileus II que prepara José Posadas
4—4—2	2 A. Vespucio .	54 8	N. N.	E. Castillo	592	2.o de Sacramento en 1.200 con 54 k., 1.14 3/5, condicional
11	3 Emigrado . .	54 11	M. Díaz	F. Gazmuri	592	11.o de Sarramento en 1.200 con 52,1 k., 1.14 3/5, condicional
8	4 Fakir . . . *	54 4	N. N.	R. Maggi	592	8.o de Sacramento en 1.200 con 54 k., 1.14 3/5, condicional
22	5 Fulgurante .	54 10	J. García	L. Contreras	538	11.o de Templario en 1.300 con 53 k., 1.13, condicional
11	6 Gold Vase .	54 9	J. Barrios	H. Miranda	——	DEBUTANTE, hijo de Scottish Meridian, al cuidado de F. B.
Debutante	7 Humanista .	54 7	A. Parra	P. Briones	592	4.o de Sacramento en 1.200 con 54 k., 1.14 3/5, condicional
4	8 Luck and Luck	50 13	L. Camus	H. Galaz	592	6.o de Sacramento en 1.200 con 54 k., 1.14 3/5, condicional
10—8—8	9 Maltrato . .	54 3	H. Pilar	H. Parra	592	6.o de Sacramento en 1.200 con 53 k., 1.14 3/5, condicional
15—13	10 Seven Up . .	54 1	Hugo Pilar	S. Olivares	592	Penúltimo (13.o) de Sacramento, 1.200 con 52 k., 1.14 3/5, cond.
14—7	11 Tío Necla .	54 2	V. Bravo	A. Valenzuela	592	7.o de Sacramento en 1.200 con 54,1 k., 1.14 3/5, condicional
Reaparece	12 Ural . . .	54 2	L. Hevia	M. Rondic	250	Reaparece, 9.o de Relámpago en 950 metros con 54,1 k., 0.54 2/5.

QUINTA CARRERA.— 1.400 metros.— 10a. serie.— A las 9.30 horas

4—5—6	1 Me gusta . .	55 1	J. Martínez	R. Pérez	575	6.o de Angelola en 1.200 con 51 k., 1.14 1/5, 9a. serie
5—3—1	2 Tarass . . .	55 11	N. N.	D. Miranda	525	GANO a Nidita en 1.400 con 54 k., 1.29, 13a. serie
8	3 Aislania . .	54 8	B. Campos	M. Martínez	504	9a. de Ghiberti en 1.200 con 50,5 k., 1.16, 8a. serie
10—10	4 Benavides .	54 5	N. N.	S. Alamos	634	10.o de Quijotesco en 1.200 con 52 k., 1.14 2/5, 10a. serie
13	5 Miss Peluza *	54 6	B. García	A. Gutiérrez	602	13a. de Baturi en 1.300 con 53 k., 1.14 1/5, 10a. serie
6c—5—8—3	6 Trueno . . *	54 4	C. Ojeda	E. Barticevic	599	3.o de Fragment en 1.500 con 51,7 k., 1.34 2/5, 9a. serie
6—2	7 Ricachón .	53 5	O. Cerda	A. Vodanovic	601	2.o de Hammed en 1.200 con 52,1 k., 1.15, 11a. serie
2—10	8 N. el Quince	53 15	E. Naranjo	O. Jara	599	12.o de Fragment en 1.500 con 54,1 k., 1.34 2/5, 9a. serie
12	9 Chapalita . *	52 13	G. Farfán	R. Luna	544	10a. de Nuclo en 1.400 con 53 k., 1.28 2/5, 9a. serie
Reaparece	10 Chuquicamata	52 2	C. Astorga	J. M. Baeza	163	Reaparece, 7.o de Arroya en 1.500 con 50 k., 1.32 3/5, 9a. serie
10—6	11 Standard . .	51 14	R. Madariaga	J. R. Quinteros	629	6a. de Igual Pascual en 1.200 con 52,5 k., 1.14 4/5, 11a. serie
10—10v	12 K. Kalamazoo	51 19	G. Jorquera	D. Araya	657	10.o de Pitancero en 1.600 con 46 k., 1.43 1/5, handicp, VIRA
11	13 Purrehuin .	51 18	J. Salinas	A. Ramírez	629	11.o de Igual Pascual en 1.200 con 54 k., 1.14 4/5, 11a. serie
8r—8—8—9	14 Amir el Turf	50 5	A. Mora	H. González	533	5.o de Stout en 1.800 con 50,5 k., 2.02 2/5, handicap
3—2—1—5	15 Azulejo . .	50 8	A. Salas	A. Valenzuela	633	Último (9.o) de Sotir e n1.8o 0con 48,5 k., 2.02 2/5, handicap
3—4—2	16 Blue Back . .	50 11	J. Latorre	R. López	598	2.o de Azulejo en 1.500 con 50,5 k., 1.34 2/5, 11a. serie
13—5—11	17 Dugoj . . .	49 16	G. Meneses	E. Castillo	609	11.o de Fragment en 1.500 con 48,5 k., 1.34 2/5, 9a. serie
8—2—5	18 Filemón . .	*49 16	J. Torres	J. Melero B.	599	5.o de Fragment en 1.500 con 48,1 k., 1.34 2/5, 9a. serie

SEXTA CARRERA.— 1.400 metros.— 8a. serie.— A las 10 horas.

7c	1 Afecuoso . .	59 3	E. Naranjo	N. Inda	611	7.o de Evert en 1.300 con 48 k., 1.17 2/5, Carrera Especial, Cl.
Reaparece	2 C. Polite .	53 13	C. Moreno	G. Barmieta	315	Reaparece, 2.o de Gol de Chile en 1.500 con 54,1 k., 1.31 4/5, 2a.
1—3—4	3 Acajizzer . .	53 1	E. Soto	E. Inda O.	587	4.o de Burbujón en 1.500 con 55 k., 1.32 2/5, 2a. serie
Reaparece	4 Mena . . .	52 14	J. Barrios	M. Noramburena	386	Reaparece, 8a. de Serpis en 1.400 con 55,5 k., 1.25, 2a. serie
8c	5 La Caramba	52 8	G. Farfán	J. Castro	479	8a. de Lady Hiss en 1.600 con 51,2 k., 1.45 4/5, 1a. serie, Cl.
6	6 Harpal . . .	51 16	R. Madariaga	E. Valenzuela	587	6.o de Burbujón en 1.500 con 54 k., 1.32 2/5, 2a. serie
5	7 Noble . . .	51 11	F. Toro	H. Cisternas	587	5.o de Burbujón en 1.500 con 54,1 k., 1.31 2/5, 2a. serie
4	8 Takú . . .	50 5	R. Jaque	A. Bullemú	540	4.o de Fidelio en 1.400 con 47,2 k., 1.26, 2a. serie
8	9 Black Magic	49 2	F. Meneses	P. Inda	587	Último (9.o) de Burbujón en 1.500 con 53,5 k., 1.32 2/5, 2a. s.
2—7—9	10 Lakanal . .	*49 7	S. Vera	R. Méndez	587	2.o de Burbujón en 1.500 con 51,5 k., 1.32 2/5, 2a. serie
Reaparece	11 Caluga . . .	47 15	A. Parra	P. Briones	587	2.o de Burbujón en 1.500 con 47,5 k., 1.32 2/5, 2a. serie
2—1	12 Zuilano . .	47 8	A. González	F. Castro	386	Reaparece, 10a. de Serpis en 1.400 con 50,7 k., 1.25, 2a. serie
8—1	13 Loredana .	46 6	E. Suáres	S. Fuentes	564	GANO a Pamona en 1.200 con 48,8 k., 1.13, 3a. serie
Descartado	DA Pirancho .	50 8	P. Bustos	A. Luna	595	DESCARTADO

SON: 14 caballos menos 1 descartado.

SEPTIMA CARRERA.— 1.300 metros.— 8a. serie.— A las 10.30 horas.

12c—14	1 Carsqueo * .	55 7	J. Pacheco	D. Torres	586	Penúltimo (14.o) de Gilberto en 1.300 con 51,1, 1.14, 4a.
7—8—2	2 Meduño . .	54 5	J. Barrios	M. Noramburena	637	2.o de Enderby en 1.300 mts. con 50,5, 1.14, 3a. serie
3—7	3 Amotinada *	53 18	L. Aros	H. Galaz	586	7a. de Gilberto en 1.300 mts. con 49,5, 1.14, 4a. serie
Reaparece	4 Noemi . . .	53 10	M. Díaz	J. Muñoz	164	Reaparece, ULTIMA (16a.) de Nawel en 1.300 con 52, 1.12 2/5
2—5—6	5 Silvestre . .	53 10	J. Amestelly	A. Vodanovic	586	6.o de Gilberto en 1.300 mts. con 49,1, 1.14, 4a. serie
13	6 Migolosa . .	52 6	S. Allende	J. Viel	589	13a. de Renal en 1.300 mts. con 54, 1.14 2/5, 8a. serie
4c	7 Pelluhue . .	52 11	M. Ramírez	T. Herrera	480	4.o de Pelluhue en 1.300 mts. con 50, 1.11 2/5, 8a. serie
6—6	8 Bejin . . .	51 14	J. Martínez	J. H. Medina	637	6.o de Enderby en 1.500 mts. con 52,6, 1.14, 8a. serie
10—9—3	9 Filamento . .	51 16	R. Madariaga	R. López	637	3.o de Enderby en 1.500 mts. con 51, 1.14, 8a. serie
9—4	10 Malhumorada	51 4	B. García	A. López	589	4a. de Renal en 1.300 mts. con 52,5, 1.14 2/5, 8a. serie
13c	11 Rugendas * .	51 9	J. Toro	J. B. Castro	480	13a. de Pelaye en 1.300 mts. con 51, 1.11 2/5, 8a. serie
6c—8o—1c	12 Katia . . .	51 18	Hée. Pilar	R. Allen	568	GANO a Tamenge en 1.000 mts. con 54, 58 3/5, 7a. serie
12—13	13 Magdalena .	50 1	G. Meneses	A. Henríquez	586	12a. de Renal en 1.300 mts. con 52,5, 1.14 2/5, 8a. serie
Reaparece	14 Manchego .	50 2	A. Parra	J. Posadas	164	Reaparece, Penúltimo (15.o) de Nawel en 1.300 con 51,5, 1.12
8—14	15 Mr. Magoo .	50 8	J. Selinas	A. Ramírez	586	14.o de Renal en 1.300 mts. con 53,1, 1.14 2/5, 8a. serie
3—11	16 La Centella *	49 18	N. González	P. Briones	589	11a. de Renal en 1.300 mts. con 51,5, 1.14 2/5, 8a. serie

OCTAVA CARRERA.— 1.200 metros.— Carrera Especial.— A las 11 horas.— (Primera válida para la Apuesta Triple.)

8—9	1 Ganchesce .	60 16	G. Farfán	J. Castro R.	585	8.o de Yumbel en 2.600 mts. con 56, 2.47, Clásico Inter.
5—3	2 R. Paddock .	58 6	R. Madariaga	A. Gutiérrez	696	3.o de Curimont en 1.300 mts. con 60, 1.19 2/5, Clásico
2—1	3 Curimont . .	58 4	J. Toro	A. Lab	696	GANO a Yastá en 1.300 mts. con 57,5, 1.19 2/5, Clásico
Reaparece	4 Edicando . .	54 8	J. Martínez	A. Sepúlveda	8	Reaparece, 3.o de A. y Verde en 1.500 con 58, 1.31, C. E.
3—2	5 Yastá . . .	58 11	F. Toro	J. Suárez	696	2.o de Curimont en 1.300 mts. con 59,5, 1.19 2/5, Clásico
11	6 Artillero . .	49 14	N. González	J. Troya	696	11.o de Curimont en 1.300 mts. con 53,2, 1.19 2/5, Clásico
Reaparece	7 Lucky Rae .	48 7	Hée. Pilar	Alv. Breque	70	Reaparece, 3.o de D. Paddock en 1.400 con 52,5, 1.33 2/5.
8r—4	8 Milanés . .	47 18	J. Aliaga	J. Suárez	632	4.o de Baribal en 1.300 mts. con 49,1, 1.31 2/5, C. Exp.
11c	9 Dadivoso *	47 1	C. Sepúlveda	M. Valenzuela	589	ULTIMO (11.o) de Balconera en 1.600 con 61,3, 57 4/5, 1a.
7—10	10 Quality . .	47 3	C. Sepúlveda	P. Briones	596	10a. de Curimont en 1.300 mts. con 51, 1.19 2/5, Clásico
4	11 U. Recuerdo	47 5	E. Salas	R. Pérez	596	4a. de Curimont en 1.300 mts. con 50, 1.19 2/5, Clásico
7—2—2	12 Calerano .	46 12	R. Durán	H. Jara	565	3.o de Polar en 1.200 mts. con 56,5, 1.13 1/5, 3a. serie
14	13 Esquel . . .	45 9	S. Alcalde	R. Vila	596	14.o de Curimont en 1.300 mts. con 49,1, 1.19 2/5, Clásico
4—3—1	14 Polar * . .	45 8	J. Selinas	R. Pérez	565	GANO a Vidaires en 1.200 mts. con 56,5, 1.13 1/5, 3a. serie

NOVENA CARRERA.— 1.400 metros.— 8a. serie.— A las 11.55 horas.

7v—3	1 Tío Pollo .	58 16	M. Yáñez	L. A. García	541	9.o de Loredana en 1.400 mts. con 57, 1.26 2/5, 3a. serie
Reaparece	2 Homérico . .	57 17	G. Jorquera	A. Muñoz	153	Reaparece, 4.o de Calerano en 1.200 con 49, 1.12, 2a.
5—1	3 Mirasierra .	57 7	Hée. Pilar	H. Parra	541	GANO a Pegaso en 1.500 mts. con 56, 1.32 2/5, 4a. serie
Reaparece	4 Estirón . .	55 10	J. Toro	H. Cisternas	302	Reaparece, GANO a Oventes en 1.400 con 55, 1.25 2/5, 4a.
10c—11c—12	5 Talito . . .	54 9	J. Barrios	M. Noramburena	566	12.o de Polar en 1.500 mts. con 47, 1.13 1/5, 2a. serie
11—11—6	6 B. Cargo *	53 4	B. García	A. Donati	581	6.o de Mirasierra en 1.500 mts. con 57,6, 1.32 2/5, 4a.
10—8v—3v	7 Cerilin . .	53 1	E. Naranjo	L. Alvares B.	622	3.o de Mino en 1.400 mts. con 52, 1.24 4/5, Handicap, VIRA
1—13—1	8 Pegaso * . .	53 5	F. Toro	J. Suárez	581	2.o de Mirasierra en 1.500 mts. con 58, 1.32 2/5, 4a. serie
10—12	9 Mitsukawa .	52 11	S. Allende	M. Araneda V.	581	12.o de Mirasierra en 1.500 mts. con 56, 1.32 2/5, 4a. serie
4c—1—8c	10 Monina . . .	51 18	A. Salas	A. Valenzuela	567	6a. de D. Fugata en 1.500 mts. con 54, 1.30 2/5, 4a. serie
6	11 Amir . . .	50 12	E. Soto	H. Gazmuri	594	8.o de Zullano en 1.200 mts. con 51, 1.13, 3a. serie
8c	12 Altunes . .	49 6	C. Sepúlveda	E. Inda O.	653	No figuró en la de Donso, 1.500 con 50, 1.35 2/5, 4a.
6—8	13 Cachivache	49 8	S. Vera	A. Sepúlveda	581	8.o de Mirasierra en 1.500 mts. con 53,5, 1.32 2/5, 4a.
3—5c—6—5	14 Corevesado	49 9	J. Salinas	A. Ramírez	581	8.o de Mirasierra en 1.500 mts. con 53,5, 1.32 2/5, 4a.
7	15 Chadrón . .	49 14	J. Amestelly	J. Castro R.	581	7.o de Mirasierra en 1.500 mts. con 53,5, 1.32 2/5, 4a.
9—9—16—10	16 Petit Gris .	49 5	A. González	F. Castro	581	10.o de Mirasierra en 1.500 mts. con 56, 1.32 2/5, 4a.
14c	17 Thomas E. .	49 3	R. Jaque	A. Bullemú	523	14.o de Carnavalada en 1.300 mts. con 52, 1.17 2/5, 4a.
13	18 Coñac * . .	48 12	A. Parra	G. Sermiento	581	13.o de Mirasierra en 1.500 mts. con 52,1, 1.32 2/5, 4a.

DECIMA CARRERA.— 1.400 metros.— Novena serie.— A las 12.10 horas.

4—3—9	1 Camaleón *	54 16	V. Bravo	A. Muñoz	636	9.o de Bombeador en 1.200; con 50,5; en 1.15; 7.a serie
1—12	2 Imolese *	54 15	C. Sepúlveda	R. Habello	579	12.o de Monokini en 1.500; con 53,1; 1.33 2/5; 7.a serie
7—15	3 Mazal * ..	53 17	J. Eguren	C. Rivera	576	Penúltimo (15.o), de Yacal en 1.200; con 53,2; en 1.14 2/5; 8.o
2—8—8c	4 Canio . .	52 3	S. Allende	M. Araneda	643	8.o de Pazzoletto en 1.500; con 54; en 1.6; 6.a serie; Club
1—10	5 Aloe . . .	52 11	J. Martínez	H. Pérez	579	10.o de Monokini en 1.500; con 51,1; en 1.3 2/5; 7.a serie
10—6	6 Chere Amie	52 9	B. Campos	E. Bécar	579	6.a de Monokini en 1.500; con 51; en 1.33 2/5, 7.a serie
14—15	7 Francavilla	52 1	J. Salinas	A. Ramírez	579	15.a de Monokini en 1.500; con 51; en 1.33 2/5; 7.a serie
4c—4	8 Renlego * ..	52 13	E. Naranjo	C. Pfau	579	4.o de Monokini en 1.500; con 51; en 1.33 2/5; 7.a serie
9—5	9 Honda ..	51 2	J. Amestelly	A. Vodanovic	643	5.a de Elizabethville en 1.400; con 54; en 1.28 2/5; 8.a serie
7—	10 Holocausto	51 7	J. Pacheco	D. Torres	579	7.o de Monokini en 1.500; con 52; en 1.33 2/5; 7.a serie
6—3	11 Megatón ...	51 12	S. Pradenas	R. Parra	603	3.o de Bisturí en 1.200; con 52,6; en 1.14 1/5; 10.a serie
11—	12 Mudejar ..	51 8	A. Parra	J. Posadas	579	11.o de Monokini en 1.500; con 53,5; en 1.33 2/5; 7.a serie
9—4—6—5	1 Consentido *	50 16	S. Alcalde	M. Noramburu	635	5.o de Cóndor en .300; con 50,6; en 1.14 4/5; 8.a serie
4—4—2—1	14 Stout * ...	50 14	G. Meneses	R. Castillo J.	633	GANO a Capitalista en 1.800; con 52,5; en 2.02 2/5; Hand.
1—	15 B. Chanson	50 6	S. Vera	M. Valenzuela	589	GANO a Rau en 1.200; con 54,5; en 1.15 3/5; 14.a serie
2—3—1	16 Fragment	50 5	Hée. Pilar	L. Santos	599	GANO a Stout en 1.500; con 50; en 1.34 2/5; 9.a serie
6—14r—16	17 Chams .. .	49 4	L. Hevia	D. Bernal	633	ULTIMO (10.o), de Stout en 1.800; con 55,5; en 2.02 2/5; H.

UNDECIMA CARRERA.— 1.400 metros.— Sexta serie.— A las 12.45 horas.— (Segunda válida para la Apuesta "Triple".

7v	1 Legislador .	54 13	R. Arredondo	O. Leiva	663	7.o de Lipingue en 1.500; con 52; en 1.21; Handicap; IRA
10—	2 Sátiro .. .	54 16	V. Barra	H. Gazmuri	588	10.a de Renal en 1.200; con 50,2; en 1.14 2/5; 5.a serie
17—	3 Tediosa * ..	54 2	N. N.	E. Scaia	468	Penúltima (17.a de D. Merechal en 1.500; con 50; en 1.33
14—Oc	4 Yuma .. .	54 18	J. Latorre	O. López	574	No figuró en la de Enoschuma; 1.500; con 52; en 1.30 2/5; 5.a
1—9	5 Ronquido ..	53 6	O. Castillo	F. Gazmuri	593	9.o de Rapa en 1.500; con 47; en 1.33 2/5; 5.a serie
10c—	6 Drácula *	53 1	J. Barrios	M. Noramburu	522	10.o de Mon Cheri en 1.300 con 51; en 1.18 3/5; 6.a Club
2—9—13	7 Aguilar ...	52 17	S. Pradenas	D. Torres	580	13.o de Collicano en1.500 ; con 54,6; en 1.33 4/5; 6.a serie
9c—4r—15	8 A. Gardner .	52 4	C. Ibarra	O. Jara	588	Penúltima (15.a), de Renal en 1.200; con 50; en 1.14 2/5; 3.a
15c—12—15	9 Arcaya . .	51 11	R. Madariaga	O. Jara	580	15.a de Collicano en 1.500; con 53,1; en 1.33 4/5; 6.a serie
6—8—4	10 Trivia .. .	51 7	J. Amestelly	J. Duque	618	4.a de Bobinette en 1.200; con 50; en 1.14 2/5; 6.a serie
2—3	11 Calivorano .	51 5	U. Gaete	R. Villa	580	3.o de Collicano en 1.500; con 51,8; en 1.33 4/5; 6.a serie
4—4	12 Contumaz .	51 3	J. Toro	Fdo. Castro	580	4.o de Collicano en 1.500; con 52; en 1.33 4/5; 6.a serie
7—	13 Charada . .	51 16	L. García	R. Galardo	567	7.a de Excelsa en 1.200; con 53,1; en 1.14 1/5; 6.a serie
12—9c—1c	14 E. Lady . .	51 17	F. Venegas	A. Muñoz	640	GANO a Bye Bye en 1.300; con 50; en 1.31; 5.a serie, Club
Reaparece	15 Melocotónica	51 2	C. Sepúlveda	Ed. Rodríguez	257	Reaparece; 10.a de Kina en 1.400; con 53; en 1.25 2/5; 6.a s.
Reaparece	16 P. Oriental	50 14	L. Hevia	H. Parra	257	Reaparece; 11.o de Kina en 1.400; con 53; en 1.25 2/5 6.a
Reaparece	17 Barrea . .	50 8	N. N.	O. Urquidi	143	Reaparece; 4.a de Rumor en 1.300; con 60; en 1.21 4/5; Viña
7—	18 Restaurador	50 18	L. Camus	H. Yáñez	580	7.o de Collicano en 1.500; con 52,3; en 1.33 4/5; 6.a serie

NOTA: CORRAL: 8 con 9.

(PASA A LA PAGINA 19)

DUEÑO DE DADIVOSO RECLAMA PARA SI UN PREMIO CLASICO

El domingo 4 de abril se disputó en el Hipódromo Chile el clásico sobre 1.300 metros que llevaba el nombre de "Organización Sudamericana del Fina Sangre de Carreras" y que fue ganado por Curimont, favorito de "LA NACION".

En esa competencia fue inscrito el caballo Dadivoso, preparado y de propiedad de Miguel Valenzuela, pero fue eliminado por cuanto después de los retiros, quedaron 19 inscritos y podían correr sólo 18. El ejemplar Dadivoso.

Trascendió ayer en la pista palmeña que el propietario Valenzuela presentaría una reclamación a la Institución, pidiendo que se le pague el primer premio que, según él, no se puede eliminar a un caballo de su propiedad.

Ahora sólo cabe esperar la decisión definitiva de la institución palmeña.

★ CLUB HIPICO ★

Sábado 17 de abril de 1965

NOTA: Los caballos marcados con un asterisco, tuvieron contratiempos en su última actuación.

PRIMERA CARRERA.— A las 12.45 horas.— 1.500 metros.— 5a. serie.

14—8—3	1 Betty	54 4	J. Toro	J. Castro R.	609	3a. Panguecillo en 1.500 con 57, 1.32 2/5, 3a.
7—3—5	2 Oro Limpio .	53 1	S. Vera	E. Inda	651	5a de Coquera en 1.300 con 52, 1.27
6—0—0	3 Carabina . .	49 2	R. Jaque	Al. Breque V.	574	No figuró en la de Enoschuma, 1.300 con 52, 1.36 2/5, 5a.
1—11—5	4 Polio de Oro .	48 3	C. Sepúlveda	O. Silva	649	5a de Epsom Lady en 1.500 con 54,2, 1.37 1/5, 5a

Pelandrún fue sacrificado

En Viña del Mar.— Tagliamento llegó a Buenos Aires.— Palizada en la curva y en la recta habrá en el Club Hípico.— No vendieron a Curimont.— No correrá Risa Fresca

...LIO CIFUENTES, el capataz del corral de Emilio Cáce... ...vió una de sus emociones más gratas cuando ganó ...el "Gran Premio Internacional", y no halló mejor ...manera de expresar su alegría, que besándolo.

PELANDRUN, ejemplar que sufrió un accidente el domingo en el Valparaíso Sporting Club, fue sacrificado. No hubo oportunidad de salvarlo, ya que tenía las manos fracturadas.

TAGLIAMENTO: "OKEY"

TAGLIAMENTO, el caballo argentino que participó en el Gran Premio Internacional del Hipódromo Chile, y que partió el lunes a Buenos Aires, llegó en perfectas condiciones a su destino.

Así informaron personeros de la línea que lo transportó hasta Buenos Aires.

PALIZADA EN EL CLUB HIPICO

LAS CARRERAS del sábado y domingo en el Club Hípico se harán con palizadas en la curva y en la recta, lo que no fue posible la semana recién pasada.

Cuadrillas de obreros están trabajando ya en la instalación de dichas palizadas.

CURIMONT NO FUE VENDIDO

HABIAN muchos interesados en Curimont, un ejemplar que ha cumplido excelente campaña en el Hipódromo Chile, pero por dolares más, o menos, no fue vendido.

Es decir, que Curimont seguirá su campaña en nuestro país.

RISA FRESCA NO CORRERA

RISA FRESCA, que aparece inscrita en la segunda carrera del Hipódromo Chile, para el domingo 18, no será de la partida por estár suspendida.

H. PILAR, LIDER EN VIÑA

HECTOR PILAR, que cumplió una exitosa campaña en las pistas del Valparaíso Sporting Club, se mantiene todavía como líder de los jinetes con amplia ventaja sobre el segundo, que es Carlos Astorga, que tiene 18 victorias, y que también está actuando ahora en la capital.

Entre los preparadores, Augusto Breque es aún el líder con 18 triunfos, uno más que Enrique Vidal.

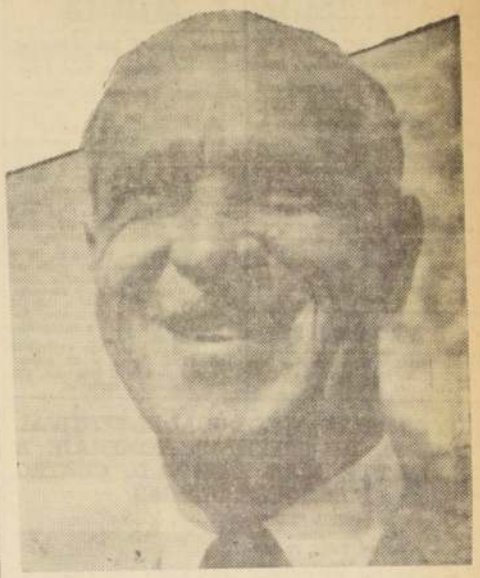

GUILLERMO URQUIDI vuelve a presentar a Partitura y en una cancha pesada como la que habrá el sábado tiene una de las mejores opciones.

HIPODROMO CHILE... (de la Página 18)

DUODECIMA CARRERA.— 1.400 metros.— Séptima serie.— A las 13.20.

10c—8c—8c	1 C. Secret ..	54 16	E. Soto	J. Melero	570	8.o de Trevira en 1.000; con 50; en 58 3/5; 5.a serie; CLUB
13—6	2 Chalons ..	54 11	J. Barrios	Fd. Gazmuri	$ 50	6.o de Collicano en 1.500; con 52; en 1.33 4/5; 6.a serie
Reaparece	3 Rey Tuerto	53 13	L. Camus	Fd. Gazmuri	540	Reaparece; 13.o de Mi Capricho en 1.500; con 53,2; 1.32 3/5.
10—8	4 Salinita ..	54 17	M. Yáñez	I. Duque	580	8.a de Collicano en 1.500; con 52,3; en 1.33 4/5; 6.a serie
12—	5 Chillanejo	53 3	J. Salinas	A. Ramírez	580	12.o de Collicano en 1.500; con 51,5; en 1.33 4/5; 6.a serie
8—	6 Muci * ..	53 13	G. Farías	Ed. Rodríguez	636	8.a de Bombeador en 1.200; con 53,5; en 1.15; 7.a serie
2—2—3—4	7 Osuna ..	53 18	M. Plaza	L. E. Toledo	636	4.a de Bombeador en 1.200; con 53,6; en 1.15; 7.a serie
2—	8 Semilla ..	53 7	J. Amestelly	R. Bernal G.	580	5.a de Collicano en 1.500; con 52; en 1.33 4/5; 6.a serie
3—1—9	9 El Rasillo ..	53 1	R. Madariaga	J. B. Castro	580	9.o de Collicano en 1.500; con 51,1; en 1.33 4/5; 6.a serie
9—7	10 Francis	53 5	E. Naranjo	R. Parra	583	7.o de Tranquita en 1.200; con 54; en 1.14 2/5; 7.a serie
Reaparece	11 Espadón	52 3	J. Toro	Fdo. Castro	193	Reaparece; 4.o de Arcaya en 1.500; con 59,6; en 1.32 2/5; 9.a
Reaparece	12 Delirio ..	52 8	J. Latorre	J. Posadas	73	Reaparece; RODO, en la ganador por Cortador; 1.300; 1.13 3/5
2—9	13 Daguaite ..	51 16	S. Pradenas	M. Araneda	579	9.o de Monokini en 1.500; con 54,5; en 1.33 2/5; 7.a serie
3—11	14 San Genaro	51 12	C. Paredes	J. Muñoz R.	580	11.o de Collicano en 1.500; con 49,6; en 1.32 4/5; 6.a serie
8—14	15 Volantín ..	51 14	J. Martínez	C. Santos	580	14.o de Collicano en 1.500; con 49,6; en 1.33 4/5; 6.a serie
13c—15	16 M. Hill	51 8	C. Sepúlveda	A. López	583	ULTIMO (15.o), de Tranquita en 1.200; con 52; en 1.14 2/5
11—3—1—4	17 Hammed ..	50 6	J. Pacheco	A. Muñoz	635	4.o de Candor en 1.200; con 53; en 1.14 4/5; 8.a serie
7—5	18 Casto José	50 4	N. González	A. Amaro	583	5.o de Tranquita en 1.200; con 51,1; en 1.14 2/5; 7.a serie

NOTA: CORRAL: 2 con 3.

DECIMOTERCERA CARRERA.— 1.400 metros.— Cuarta serie.— A las 13.55 horas.— (Tercera válida para la Apuesta Triple).

6—14	1 Marfilino .	55 4	J. Toro	H. Cisternas	584	Penúltimo (14.o), de Zullano en 1.200; con 48,7; en 1.13
6v—1c—4	2 P. Azul * ..	55 15	L. Hevia	H. Cisternas	$ 81	4.o de Mirasierra en 1.500; con 50,2; en 1.32 2/5; 4.a serie
7v—12c	3 Premiado	55 16	C. Ojeda	J. Suárez	569	ULTIMO (12.o), de Conjunto en 1.000; con 46,2; en 1.55;
14—3—3	4 Apple Cider	54 7	R. Madariaga	H. González	584	3.a de Zullano en 1.200; con 48,6; en 1.13; 3.a serie
4c—4c—0c	5 Delicoso * ..	54 1	J. Martínez	J. H. Medina	653	No figuró en la de Dongo; 1.500; con 53; en 1.35; 2/5 4.a
10—	6 Salomé ..	54 11	J. Pacheco	A. Muñoz	639	10.a de Compleja en 1.200; con 53,1; en 1.14 1/5; 4.a serie
9—4c	7 Bernis ..	52 2	E. Soto	T. Bustos	653	4.o de Dongo, en 1.500; con 50,2; en 1.35 2/5; 4.a serie
13c—	8 Zoquete * ..	51 8	E. Naranjo	G. Sarmiento	521	13.o de Dongo en 1.300; con 54; en 1.18; 5.a serie; CLUB.
14c	9 Lido ..	50 12	M. Yáñez	L. Gajardo	651	14.o de Coquera en 1.500; con 54; en 1.36 2/5; 5.a serie Club
2c—1c—5c	10 Frisolera	50 6	A. Salas	R. Allen	556	5.a de Sebastián en 2.200; con 50; en 2.14 2/5; 4.a serie.
13	11 Gaeta ..	50 14	H. Olguín	F. Olave	454	13.a de El Solitario en 1.200; con 49; tiempo 1.13; 4.a serie
6—8	12 M. Paola ..	50 11	J. Amestelly	J. Castro	582	8.a de Rapa en 1.500; con 56; en 1.33 2/5; 3.a serie
15c—11c5c	13 Sun Vido .	50 10	G. Meneses	A. Petit	651	11.o de Coquera en 1.500; con 50; en 1.36 2/5; 5.a serie. Cl.
16—	14 Chevalier ..	49 5	A. Parra	A. Vodanovic	582	16.o de Rapa en 1.500; con 55,5; en 1.33 2/5; 5.a serie
Reaparece	15 Doblete ..	49 3	J. Eguren	L. E. Toledo	2061	Reaparece; 17.o de Amir en 1.400; con 49,5; en 1.26 2/5; 4.a
8—7—1	16 Monokini .	49 9	C. Sepúlveda	T. Herrera	579	GANO a Las Rosas en 1.500; con 54,1; en 1.33 2/5; 7.a serie

DECIMOCUARTA CARRERA.— 1.400 metros.— Quinta serie.— A las 14.30 horas.

12—10	1 Galanteo ..	55 13	S. Alcaíde	L. Guajardo	586	10.o de Gilberto en 1.200; con 50,5; tiempo 1.14; 4.a serie
13—	2 Naiqura * ..	55 4	M. Díaz	L. Contreras	586	13.a de Gilberto en 1.200; con 50,7; en 1.14; 4.a serie
Reaparece	3 Ara Bera ..	54 17	R. Jaque	A. Bullezú	1487	Reaparece; 8.a de E. Princes; 1.400; con 54; 1.27 2/5; Cond.
11—	4 Barítono ..	54 2	E. Naranjo	L. Alvarez B.	582	11.o de Rapa en 1.500; con 53; tiempo 1.33 2/5 5.a serie
2—7	5 Ohbrana ..	54 3	G. Farías	T. Bustos	657	7.a de Enderby en 1.200; con 54; en 1.14; 5.a serie
7—2	6 Nebucanita	53 14	R. Madariaga	E. Núñez	582	2.a de Rapa en 1.500; con 50,1; tiempo 1.33 2/5; 5.a serie
12—14	7 Kina	53 16	J. Toro	F. Castro	582	14.a de Rapa en 1.500; con 52; tiempo 1.33 2/5; 5.a serie
1—3c—3c	8 Timoleón	53 1	J. Amestelly	R. López	574	3.o de Enoschima en 1.500; con 53; en 1.30 2/5; 5.a; CLUB
10c—12c	9 Barmaid	52 3	E. Soto	J. Melero	651	12.o de Cabiria en 1.100; con 52; en 1.05; 5.a serie. CLUB
4—9	10 Pesito	51 16	G. Meneses	A. Petit	582	3.o de Aapa en 1.500 con 48,4; tiempo 1.33 2/5; 5.a serie
4—1—12c	11 Ghiberti ..	51 9	B. Campos	M. Norambuena	648	12.o de Partitura en 1.100; con 57; en 1.09; 6.a serie; CLUB
2—5—4c	12 Kim Novak	51 14	G. Farías	J. Suárez	651	4.a de Coquera en 1.500; con 50; tiempo 1.36 2/5; 5.a serie
6—	13 Paicavi ..	51 9	B. García	S. Olivares	582	6.o de Rapa en 1.500; con 50,2; en 1.33 2/5; 5.a serie
2—3—9	14 Ever Dandy *	50 11	M. Plaza	J. Muñoz	637	9.o de Enderby en 1.200; con 50,2; en 1.14; 5.a serie
5—1—2	15 Formidable	50 6	A. Parra	E. Beuzenberg	580	2.o de Collicano en 1.500; con 54; en 1.33 4/5; 6.a serie
3—9—15c	16 G. Clarín ..	49 13	A. Salas	P. Fuentes	614	ULTIMO (15.o), de Tolondrón en 1.300; con 56; en 1.19; 5.a
7—	17 Lombardero	49 7	H. Vilches	E. Navarro	588	7.o de Benal en 1.200; con 50,6; en 1.14 2/5; 5.a serie
1—3	18 Yacal	49 10	C. Sepúlveda	D. Torres	638	3.o de Bobinette en 1.200; con 52; en 1.14 2/5; 6.a serie

Caja de Previsión de EMPLEADOS PARTICULARES

PRESTAMOS HIPOTECARIOS

Se notifica a los imponentes obligados o voluntarios, jubilados o pensionados de viudez u orfandad, de la Caja de Previsión de Empleados Particulares, que, desde el 1.o al 30 de abril, permanecerán abiertas las inscripciones para postulantes interesados en optar a los siguientes préstamos hipotecarios:

a) Para edificación de viviendas económicas en terrenos de propiedad del imponente o de su cónyuge, que se encuentren totalmente urbanizados, y

b) Para dar término a viviendas económicas, siempre que la obra gruesa se encuentre ejecutada, sea con medios propios del imponente, o mediante préstamos de otra Institución. El monto del préstamo será, en este caso, el necesario para dejar habitable la vivienda.

La selección respectiva y la asignación de los préstamos se hará atendiendo a las sumas que se presupuesten para esta clase de operaciones.

REQUISITOS PARA INSCRIBIRSE:

1.o) Que la antigüedad como imponente no sea inferior a cinco años en esta Caja, o completar diez años en conjunto con períodos como imponente de cualquier otra Caja de Previsión. En el caso del jubilado o beneficiario de pensión de viudez, orfandad o montepío, se considerarán como años de servicios para los efectos de la antigüedad, los períodos de imposiciones que registre el interesado o el causante en la Institución y los lapsos que ésta misma le hubiere reconocido o computado por servicios efectivamente prestados, de conformidad a la Ley 10.986, de Continuidad de la Previsión. Todos estos períodos se considerarán a contar desde el 1.o de enero de 1935.

2.o) No ser ni haber sido el solicitante deudor hipotecario por préstamo concedido para edificación o adquisición de casa-habitación o predio agrícola por intermedio de cualquier Institución de Previsión o de la Corporación de la Vivienda. Esta limitación no se aplicará a aquellos imponentes que adquirieron huertos familiares de la Corporación de la Vivienda, siempre que esos huertos no tengan casa-habitación construida.

3.o) Cuando ambos cónyuges sean imponentes de esta Caja, podrán optar en conjunto a los préstamos indicados en las letras a) o b) de este aviso. La opción en conjunto debe pedirse en la solicitud de préstamo que presenten ambos cónyuges, y no con posterioridad al cierre del llamado a inscripciones. En este caso, se les otorgará un préstamo por el máximo de la capacidad reglamentaria, el que no podrá exceder en ningún caso del valor de construcción de una vivienda económica o del costo de la terminación de las obras de construcción de una vivienda económica, circunstancia que se determinará por la Corporación de la Vivienda. Los puntajes de los cónyuges que optan en conjunto se sumarán; no obstante, ambos deberán cumplir con los requisitos señalados en el N.o 1 de este aviso.

4.o) Cuando uno de los cónyuges que optan en conjunto, sea imponente de otra Institución de Previsión, y sin perjuicio de lo indicado en el N.o 3, deberá acompañar a su solicitud un certificado de la Caja de su afiliación, en el que deberán constar las siguientes circunstancias: antigüedad como imponente; que el interesado no es ni ha sido deudor hipotecario de dicha Institución; y el monto de su renta imponible y de las sumas que percibe por asignación familiar y gratificación legal imponible.

Se deja expresa constancia que: los requisitos deben cumplirse al momento de cierre de la inscripción; que las solicitudes conjuntas de los cónyuges deben presentarse expresando que optan en conjunto; los certificados de urbanización deben expresar que la urbanización se encuentra aprobada y terminada a la fecha de cierre de la inscripción; y que el puntaje de selección será el señalado en el Art. 14 del Decreto Supremo N.o 148, Reglamento General de Préstamos Hipotecarios, publicado en el Diario Oficial, de 6 de septiembre de 1963; como asimismo, los demás requisitos reglamentarios.

La recepción de solicitudes será condicional y el número de orden se determinará en conformidad al puntaje asignado de acuerdo a la Tabla de Prioridades, que establece el Art. 14 del Reglamento de Préstamos indicado.

Se advierte a los interesados que no podrán concederse préstamos para edificación de viviendas económicas en los lugares a que se refiere el Decreto Supremo N.o 2.411, publicado en el Diario Oficial, de 8 de noviembre de 1962.

ANTECEDENTES QUE DEBEN ACOMPAÑARSE A LA SOLICITUD:

1.o) Certificado de dominio vigente.
2.o) Certificado municipal de urbanización.
3.o) Comprobante de pago o exención del Imp. Global Complement.
4.o) Rol del Contribuyente.
5.o) Ficha de la Medicina Preventiva vigente.
6.o) Inscripción Electoral.

ENTREGA DE FORMULARIOS:

Los formularios serán proporcionados a contar del 1.o de abril, en las oficinas de la Caja en: ARICA — IQUIQUE — ANTOFAGASTA — COPIAPO — COQUIMBO — OVALLE — SAN FELIPE — QUILLOTA — VALPARAISO — SANTIAGO — RANCAGUA — SAN FERNANDO — CURICO — TALCA — CHILLAN — CONCEPION — LOS ANGELES — ANGOL — TEMUCO — VALDIVIA — OSORNO — PUERTO MONTT — PUNTA ARENAS.

La recepción de solicitudes estará a cargo de las oficinas de la Caja indicadas precedentemente.

A D V E R T E N C I A :

Los imponentes, jubilados y pensionados, que participaron en las inscripciones que se encuentran en vigencia, para adquirir viviendas de propiedad de la Caja y que deseen construir en sitio propio o terminación de obra gruesa, deberán inscribirse en este llamado, siempre que aún no se les haya asignado vivienda.

V I C E P R E S I D E N T E E J E C U T I V O

FERNANDO MENESES, jockey liviano de experiencia, conducirá a Lupin en la carrera especial del Club Hípico del próximo sábado.

Departamento Materiales y Almacenes

PROPUESTAS PUBLICAS

V E N T A

JUEVES 29 DE ABRIL — a las 12 horas

V. 128: 100 TONS. PAPEL EXCLUIDO

(Almacén Imprenta, Borja 240)

La Empresa de los Ferrocarriles del Estado venderá en propuestas públicas, que se abrirán todos los lunes en la Sala de Propuestas, a las 12 hrs.

150 TONELADAS RIELES EXCLUIDOS

En consecuencia, los interesados podrán participar todos los lunes o el día hábil siguiente, siendo la oferta mínima de E° 138 la tonelada, en estas propuestas.

Bases y antecedentes en la Oficina de Ventas del Departamento de Materiales y Almacenes, Estación Alameda.

ABC del Conductor:

A uto revisado, viaje terminado.
B ien tranquilo, bien seguro.
C onduzca a la defensiva.

CLUB DE SEGURIDAD EN EL TRANSITO

Servicio de trenes para Semana Santa

CON MOTIVO DE LAS FESTIVIDADES DE SEMANA SANTA, SE HAN PROGRAMADO LOS SIGUIENTES SERVICIOS DE TRENES:

SANTIAGO A VALPARAISO — VALPARAISO A SANTIAGO

Jueves 15

Automotor salón: 10.45 y 19.00 horas.
Expresos: 7.45, 11.45, 17.30, 17.45 y 20.00 horas.
Ordinarios: 8.30, 14.10 y 19.05 horas.

Automotor salón: 7.30, 11.30 y 19.10 hrs.
Expresos: 7.45, 11.45, 17.45, 17.45 (de Viña) y 20.00 horas.
Ordinarios: 8.30 y 14.00 horas.

Viernes 16

Automotor salón: 10.45 horas.
Expresos: 7.45, 8.00, 11.45, 17.45 y 20.00 horas.
Ordinarios: 8.15 (a Los Andes), 8.30 y 14.10 horas.

Automotor salón: 19.10 horas.
Expresos: 7.45, 11.45, 17.45 y 20.00 horas.
Ordinarios: 8.30 y 14.00 horas.

Domingo 18

Automotor salón: 10.45 y 22.15 horas.
Expresos: 7.45, 11.45, 17.45 y 20.00 horas.
Ordinarios: 8.30, 14.10 y 19.05 horas.

Automotor salón: 19.10 horas.
Expresos: 7.45, 11.45, 17.45, 17.45 (de Viña), 20.00 (de Viña) y 20.00 horas.
Ordinarios: 8.30, 14.00 y 20.30 horas.

A QUINTERO

DESDE EL 15 AL 18, INCLUSIVE, TENDRAN COMBINACION A QUINTERO LOS TRENES QUE SALEN DE MAPOCHO A LAS 7.45, 8.30 y 14.10 HORAS.

SANTIAGO AL SUR

Jueves 15

horas
7.40 Expreso a Linares (de Mapocho).
8.00 Ordinario a San Rosendo (Combinación a Concepción).
8.30 Ordinario a Pichilemu.
13.45 Expreso a Talca (de Mapocho).
14.00 Ordinario a San Fernando.
14.15 Ordinario a Talca (Combinación a Pichilemu).

horas
16.30 Ordinario a Talca.
18.00 Expreso a Valdivia (Combinación a Puerto Montt).
19.30 Expreso a Chillán (de Mapocho).
21.00 Nocturno facultativo a Concepción y Temuco.
22.30 Nocturno a Concepción (Combinación a Osorno).

Viernes 16

horas
7.40 Expreso a Linares (de Mapocho).
7.55 Ordinario a Chillán.
8.00 Ordinario a San Rosendo (Combinación a Concepción).
8.15 Ordinario a El Carmen.
8.30 Ordinario a Pichilemu.
10.00 Expreso a Concepción (Combinación a Victoria).
16.00 FLECHA NOCTURNA a Puerto Montt.

horas
13.45 Expreso a Talca (de Mapocho).
14.15 Ordinario a Talca (Combinación a Pichilemu).
16.30 Ordinario a Curicó.
18.00 Expreso a Valdivia (Combinación a Puerto Montt).
19.30 Expreso a Chillán (de Mapocho).
21.00 Nocturno facultativo a Concepción y Temuco.
22.30 Nocturno a Concepción (Combinación a Osorno).

Domingo 18

horas
7.40 Expreso a Linares (de Mapocho).
8.00 Ordinario a San Rosendo (Combinación a Concepción).
8.30 Ordinario a Pichilemu.
13.45 Expreso a Talca (de Mapocho).
14.15 Ordinario a Talca.
16.30 Ordinario a Curicó.

horas
18.00 Expreso a Valdivia (Combinación a Puerto Montt).
19.30 Expreso a Chillán (de Mapocho).
21.00 Nocturno facultativo a Concepción y Temuco.
22.30 Nocturno a Concepción (Combinación a Osorno).

A CARTAGENA

Día 15: 8.40, 17.45 y 18.45 horas
Día 16: 7.55, 8.40 y 18.45 horas
Día 18: 7.55, 8.40, 9.30 y 18.45 horas

AUTOMOTOR A LA SERENA

Días 15 y 18: La combinación saldrá de la Estación Mapocho a las 17.45 y 20 hrs.

Se recomienda a los pasajeros que viajen al sur de Temuco ocupar de preferencia el tren "El Valdiviano", que sale de la Estación Alameda a las 18 horas, y a los que viajan con destino al sector San Rosendo-Temuco y ramales, hacerlo en el tren "El Nocturno", que sale de la Estación Alameda a las 22.30 horas.

Mayores datos, en las estaciones y oficinas de informaciones.

FERROCARRILES DEL ESTADO

TEATROS

ANTONIO VARAS, Morandé 25.— (61200).— 19 horas: Instituto del Teatro Universidad de Chile. "Romeo y Julieta". Shakespeare.
CAMILO HENRIQUEZ, Amunátegui 31 (58959).— 19 horas: Teatro de Ensayo Universidad Católica. "El Tony Chico". Luis A. Heiremans.
CARLOS CARIOLA, San Diego 342 (38350).— 19 horas: Mimos de Nolsvander. "Peces de Colores".
MARU, Huérfanos 736 (397907).— Legula-Córdoba. Descanso de la compañía.
LA COMEDIA, Merced 348 (391532) — 18 hrs.: ICTUS presenta: "El nudo ciego".
OPERA, Huérfanos 837 (30176).— 19.10 y 22.10 hrs. Cía. "Cañada" presenta: "El abogado del diablo", de Morris West.

REVISTAS

FICARESQUE, Recoleta N.o 340 (372605).— 19.30 y 23 hrs: Cía de Revistas Strip-Tease.

CINES
(HORARIO FIJO)

ASTOR, Estado 257 (392112).— 15, 19 y 22 hrs.: Papá ganso. EE. UU. Comedia. May. y Menores.
BANDERA, Bandera 76 (891111).— 13.45, 16.15, 19 y 22 horas: La leyenda del lobo. EE. UU. Walt Disney. Aventuras. Agregado: "Centella de oro".
CALIFORNIA, Irarrázaval 1564 (498961).— 13.45, 19.10 y 22.15. Detective a bordo. Not. y agregados. Mayores y menores.
CENTRAL, Huérfanos 930 (33553) — 15.30, 19 y 22 hrs.: La magia del verano. EE. UU. Walt Disney. Mayores y menores.
CINE ESPAÑA.— 14, 16.15, 19 y 22 horas: Cómo dos gotas de agua. Española. Comedia. Musical. Colores. May. y Menores.
DANTE, Jorge Washington 26 (404359).— 19 y 22 horas: Ninoska. Noticiarios y agregados. Mayores de 18 años.
DUCAL, Agustinas 777 (35375).— 14, 16.15, 18.45 y 22 horas: La orquídea y el libertino. EE. UU. Mayores y menores.
EGAÑA, Los Guindos 2369 (471026).— 19 y 22 hrs.: Río Conchos. EE. UU. Acción. Mayores 18 años.
EL GOLF, Apoquindo 614 (420046) — 15, 19.15 y 22.15 hrs.: La magia del verano. EE. UU. Walt Disney. Mayores y menores.
GRAN PALACE, Huérfanos 1178 (60082).— 15.15, 18.45 y 22 hrs.: Hamlet. Not. y agregados. Mayores de 14 años.
HUERFANOS, Huérfanos N.o 936 (35556).— 15.15, 19 y 22 hrs.: Regreso del agente 007. EE. UU. Acción. Suspenso. Mayores de 18 años.
IMPERIO, Estado 235 (397960).— 14, 16.20, 19.15 y 22.15 horas: Un disparo en la sombra. EE. UU. Cómica. Mayores de 18 años.
KING, Huérfanos 840 (32838).— 15, 19 y 22.15 horas: Hamlet. Soviética. Drama. Mayores de 14 años.
LAS CONDES, Noruega 6316 (484007).— 19.15 y 22.15 hrs.: ¿Tengo el derecho de matar? Not. y agregados. Francesa. Drama. Mayores de 21 años.
LAS LILAS, J. de Dios Vial 1299 (41118).— 15, 18.45 y 22 hrs.: Rosa, bonita y cazadora. EE. UU. Comedia. Mayores 14 años.
LIDO, Huérfanos 680 (34366).— 13.45, 16, 19 y 22 hrs.: Un disparo en la noche. EE. UU. Comedia. Mayores de 18 años.
LO CASTILLO, Vitacura N.o 2384 (481981).— 18, 19.45 y 22.15 hrs.: Festival de Greta Garbo. María Valeska. EE. UU. Drama. Mayores de 15 años.
METRO, Bandera 137 (33361).— 15, 19 y 22 hrs.: Detective a bordo. Mayores y menores.
ORIENTE, Pedro de Valdivia 099 (41345).— 19.15 y 22.15 hrs.: Good Bye Charlie. EE. UU. Comedia. Mayores de 18 años.
PACIFICO, Huérfanos N.o 1141 (52921).— 14, 16, 19 y 22 horas: Una pareja. Mayores 21 años.
PEDRO DE VALDIVIA, Pedro de Valdivia 1712 (43948).— 18.30 y 22.15 hrs.: El padrecito. Mexicana. Cantinflas. Menores.
REGINA, Vicuña Mackenna 624 (36097).— 18.45 y 21 horas: Río Conchos. EE. UU. Acción. Mayores de 18 años.
REX, Huérfanos 735 (31143-31144) — 15, 19 y 22 horas: Oro y barro. Mayores de 21 años.
SANTA LUCIA, Avda. B. O'Higgins 615 (34718).— 15, 18.45 y 22.15 horas: El maravilloso mundo de los hermanos Grimm.
WINDSOR, Moneda 1025 (89761).— A las 15, 19 y 22 horas: El destino nos persigue. EE. UU. Suspenso. Mayores y Menores.

ROTATIVOS

ALAMEDA, Avda. B. O'Higgins 2987 (91534).— Rot. desde las 15 horas: Profuso del amor. Un asunto delicado. La inconquistable Molly Brown.
ALCAZAR, Brasil 372 (80222).— Rotativo desde las 13 horas: El profesor Volpone. Oro para el César. Cowboy.
A. ALESSANDRI, Avda. B. O'Higgins 2879 (96848).— Rotativo desde las 11 horas: Río Conchos. EE. UU. Aventuras. May. de 18 años.
AMERICA, Ruble 390 (52443). — Rotativo desde las 14 horas: El milagro de los lobos. Oro para el César. Pistolero de Casa Grande.
ANDES, Irarrázaval 435 (43811).— Rotativo desde las 15 horas: Escondite de amor. Vuelo a Tanger. Espía por mandato.
AVENIDA MATTA, Avda. Matta (618 (51455).— Rotativo desde las 15 horas: La noche de la iguana. Cuando calienta el sol. La sediava del shek.
ALHUE, (Población Dávila).— Rotativo desde las 14 horas: Soy gallo dondequiera. Los milagros de San Martín de Porras. Yo fui una callejera.
BAQUEDANO, Plaza Italia 073 (31767).— Rotativo desde las 14 horas: El indio Gerónimo. Sangre y harina. Palabra de mulo.
BLANCO ENCALADA, Blanco Encalada 2820 (91787).— Rotativo desde las 14 hrs.: Cuando calienta el sol. Almas en liniebla. Muerte en la feria.
CAPRI, Monjitas 835 (392414).— Rotativo desde las 14 horas: Hijos del trueno. El hombre de Río.
CARRERA, Avda. B. O'Higgins 2151 (86683).— Cerrado por reparaciones.
CERVANTES, Matías Cousiño 134 (381894).— Rotativo desde las 11 horas: Tom Jones. (Hombre de audacia). Inglesa. Comedia. Mayores de 21 años.
CINELANDIA, Puente 540 (67532). —Rotativo desde las 13 horas: El jinete enmascarado. Alma "El Alacrán".
CITY, Agustinas 1022 (66687).— Rotativo desde las 14 horas: El espreso internacional. EE. UU., suspenso, mayores de 14 años.
COLON, San Pablo 3001 (90577). Rotativo desde las 13 horas: México de mis recuerdos. Muerte en la feria. Historia de una noche.
CONTINENTAL, Plaza Bulnes 41 (60735).— Rotativo desde las 14 horas: El padrecito. Mexicana. Cantinflas. Menores.
FLORIDA, Estado 226 (34289).— Rotativo desde las 11 horas: La pantera rosa. EE. UU. Comedia. May. de 18 años.
GRAN AVENIDA, Gran Avenida 4830 (52163).— Rotativo desde las 14 horas: La vuelta al mundo en 80 noches. Las mesajistas. El forzante.
HOLLYWOOD, Irarrázaval 2904 (42389).— Rotativo desde las 14 horas: El precio de un hombre. Hootenanny Hool. La ley de los valientes.
HUELEN, Huérfanos 979 (31603). Rotativo desde las 10.30 horas: Good Bye Charlie. EE. UU. comedia, mayores 18 años.
IDEAL CINEMA, Mapocho 4117. — (731384).— Rotativo desde las 14 horas: Recordarás a Viena. Ivanhoe. 55 días en Pekín.
IMPERIAL, San Diego N.o 1344 (51112).— Rot. desde las 15: Cuando calienta el sol. La noche de la iguana. Codicia bajo el sol.
LAUTARO, Carmen Mena 603. — Rotativo desde las 15 horas: Cowboy. Los californianos. Vigir de sueños.
LIBERTAD, Vivaceta 1564 (361627). — Cerrado por reparaciones.
LIRA, Pintor Cicarelli 292 (52181). Descanso del personal.
LO FRANCO, Carrascal 4604 (92705) — Cerrado por reparaciones.
MADRID, Chacabuco 32-C (93657) — Rotativo desde las 13 horas: Los caballeros del rey Arturo. Entrega inmediata, Para atrapar un espía.
MAIPO, San Pablo 4231 (95050).— Rotativo desde las 14 horas: Pecado de amor. El precio de un hombre.
MARCONI, Manuel Montt 032 (42867).— Rotativo desde las 14 horas: Camas separadas. Hombre de gran mundo. El precio de un hombre.
MAYO, Monjitas 879 (391201). — Rotativo desde las 10 horas: Cuatro confesiones. EE. UU. Drama. May. 21 años.
MINERVA, San Pablo 3230 (91484) — Rotativo desde las 13 horas: Servidumbre humana. Cicatrices del alma. Acusado de homicidio.
MISTRAL, San Diego 279 (63994).— — Rotativo desde las 13 horas: Servidumbre humana. Cicatrices del alma. Acusado de homicidio.
MODERNO, Gran Avenida 6544 (252 La Cisterna).— Rotativo desde las 14 horas: Irma la dulce. Los californianos. Ivanhoe.
MONACO, Arturo Prat 715 (382845) — Rotativo desde las 13 horas: Ser malo fue su destino. Entrega inmediata.
MONUMENTAL, Avda. B. O'Higgins 3043 (91555).— Rotativo desde las 14 horas: La muerte camina a mi lado. Cenizas sin gloria. Barba Azul, el verdugo.
NACIONAL, Independencia 801 (270594).— Rotativo desde las 13 horas: Ser malo fue su destino. Para atrapar un espía. Codicia bajo el sol.
NILO, Monjitas 879 (392078).— Rotativo desde las 13 horas: Los Beatles. Inglesa. Musical. Menores.
NORMANDIE, Av. B. OHiggins 128 (392749).— Rotativo desde las 14 horas: Quo Vadis?. Detective con faldas. Menores.
NOVEDADES, Cueto 257 (94594). — Descanso del personal.
PALACE OVALLE, Iquique 6598. — Rotativo desde las 14 horas: Irma la dulce. Ivanhoe. Los caballeros del rey Arturo.
PALMILLA, Pedro Montoya 3021.— Descanso del personal.
PORTUGAL, Diez de Julio 851 (34816).— Rotativo desde las 14 horas: Sangre y harina. Palabra de mulo. El indio Gerónimo.
PRAT San Diego 2117 (50734).— Rotativo desde las 13 horas. Los últimos días de Pompeya. Los diablos rojos. Al oeste de Montana.
REAL, Compañía 1040 (65555).— Rotativo desde las 11 horas: Maciste en la corte del Kan. Noticiarios y agregados. Italia. Dir. Aventuras. Menores.
RECOLETA, Recoleta 597 (373133). — Rotativo desde las 14 horas: El beso del vampiro. Los dioses del acecho. El león. Aguilas al acecho.
RIO, Monjitas 743 (33550).— Rotativo desde las 11 horas: Dos seductoras. Marnie.
RITZ, San Antonio [illegible] Rotativo desde las [illegible] Rififi entre las [illegible] amenaz. Mayores [illegible]
RIVIERA, Diagonal [illegible] (38082).— Rotativo desde las 13 horas: Rotativo desde [illegible] desnudos. El beso [illegible] res 21 años.
ROMA, San Diego 28[illegible] Rot. desde las [illegible] muchachos de [illegible] muchachas de [illegible]
ROXY, Huérfanos [illegible] Rotativo desde las [illegible] ¡Tengo el derecho [illegible] EE. UU. Drama. May. 21 años.
SAN ANTONIO, San Antonio [illegible] (23601).— Rotativo desde las 11 horas: Amalia [illegible] clarios UPA y Universal.
SAN DIEGO, San Diego [illegible] (31055).— Rotativo desde las 14 horas: Dos [illegible] nie.
SAN MARTIN, Avda. B. O'Higgins 775 (33537).— Rotativo desde las 11 A. M. [illegible] en Vietnam. Hugo [illegible]
SANTIAGO, Merced 835 [illegible] Rotativo desde las [illegible] El cielo y la tierra. [illegible] menores.
SAO PAULO, Merced 779 [illegible] — Rotativo desde las [illegible] El club de la [illegible] gentina. Musical. [illegible]
NAVIA — Rotativo desde las [illegible] horas: Las siete caras de [illegible] LaO, El indomable. [illegible] contra la infancia.
SUR, San Diego 439 [illegible] Rotativo desde las [illegible] Prófugo del amor. [illegible] delicada. La inconquistable Molly Brown.
TIVOLI, Huérfanos 770 [illegible] Rotativo desde las [illegible] Los Inocentes. Noticiarios y agregados. Mayores de [illegible]
TOESCA, Huérfanos 1317 [illegible] — Rotativo desde las [illegible] "El Cardenal". EE. UU. May. de 18 años.
VERDI, Pedro de Valdivia [illegible] (420024). — Rot. desde las [illegible] horas: La vuelta al mundo en 80 días. Pepe el toro. [illegible] del sol.
VICTORIA, Huérfanos [illegible] — Rotativo desde las [illegible] El caso de Charlie Brown. [illegible]
YORK, Almirante [illegible] Los donjuanes de la [illegible] Italiana. Comedia. [illegible] años.

GUIA DEL ESPECTADOR

"Romeo y Julieta" reedita éxito en nueva temporada

LUCRO BARAHONA realiza excelente trabajo en la tragedia de William Shakespeare "ROMEO Y JULIETA", superproducción del Instituto del Teatro de la Universidad de Chile. Esta obra ha vuelto a repetir el éxito de su temporada de estreno durante las cortas semanas que permanecerá en la cartelera del Antonio Varas. Veían hoy y todos los días en vermut, a las 19 horas. Dirigió: Eugenio Guzmán. Música de Sergio Ortega. Escenografía y vestuario: Amaya Clunes. Actuación de un elenco seleccionado de primerísimas figuras.

HOY SE INICIA EN EL DUCAL EL FESTIVAL M. G. M. DE OPERETAS. HOMENAJE A JEANETTE MAC DONALD. CUATRO FUNCIONES DIARIAS

Hoy con la película "LUNA NUEVA", de Jeanette Mac Donald y Nelson Eddy, se inicia en el Ducal, exclusivamente, el FESTIVAL DE OPERETAS M. G. M. Aquí intervienen Jeanette Mac Donald y Nelson Eddy. Esta misma inmortal pareja actúa el jueves en "PRIMAVERA", y el viernes en "¡OH MARIETTA!". El sábado Jeanette unida a Allan Jones se ofrece en "LA LUCIERNAGA". Reviven aquí a través de voces incomparables, melodías que siempre emocionan por su sentimiento. Estos films en copias nuevas tienen una censura mayores de 15 años.

Este programa que se proyecta en el mundo entero, tiene el sello de un homenaje universal a Jeanette Mac Donald, la más refulgente estrella del canto del cinematógrafo de todos los tiempos.

Se completa el Festival con la inclusión, el domingo próximo, de "EL GRAN CARUSO", Mario Lanza, dando vida a la existencia y música del tenor único, Enrique Caruso. Esta película para todo espectador.

Este Festival M. G. M. se ofrecerá en forma exclusiva en el Ducal. Un film cada día. Será el acontecimiento de 1965 en la huella del inolvidable Festival Greta Garbo, que vivió en el Ducal meses magníficos.

FESTIVAL DE GANADORES DEL "LAUREL DE ORO", 1964, TEATRO CAUPOLICAN

Gracias a otra laudable iniciativa de Fernando Luco (Director de la popular audición "Este Disco es para Ud.", de Radio del Pacífico), el próximo domingo 18 en el Teatro Caupolicán, el público que gusta de los espectáculos nuevaolísticos conocerá las actuaciones de los ganadores del "LAUREL DE ORO" 1964.

Se presentarán los laureados GLADIS BRIONES, eximia cantante; JORGE ROMERO —FIRULETE— Pepe Pato, primer humorista nacional; SILVIA INFANTA y LOS CONDORES: GAUCHO GIRALDO (el señor de los versos folklóricos argentinos),; LOS DE LAS CONDES, notable conjunto folklórico de Chile Lindo; GIANINA, magnífica intérprete del cancionero internacional; los graciosos CHITO MORALES (Don Floridor): El Idiota de la Magia (SALVADOR CICERO); "LA CARAVANA DEL BUEN HUMOR", de Flaco Gálvez, y el conjunto twistero de RUBEN ISLA, con sus cantantes coléricos, de ambos sexos.

NUEVO CIRCO LAS AGUILAS HUMANAS VIERNES 16, DEBUT EN LA SERENA, Y EL 23 VALLENAR

De acuerdo con su prestigio, popularidad y el gran concepto favorable que existe en todo el país sobre su calidad y buena presentación artística el Nuevo Circo Las Aguilas Humanas 1965, viene obteniendo ruidosos éxitos en los días iniciales de su recorrido anual a la Zona Norte de Chile.

Al efecto, el público de Coquimbo se volcó a la gran carpa chilena "CONDOR", aplaudiendo las pintorescas actuaciones del Indio Sioux Red Arrow-Pluma Roja (eximio en látigos, lazos cowboys y flechas de fuego; TROUPPE MEXICANA de trapecistas voladores juveniles, LOS CUATRO HERMANOS GOMEZ SANCHEZ, Miss Sandra Hope y su fantástico conjunto de palomas amaestradas en libertad: la trouppé de gimnastas-acrobáticos españoles "Los Cuatro Videlas"; los magníficos perchistas equilibristas aéreos "Los 4 Cantillenas", con la bella equilibrista madrileña María Isabel; Mr. Jerry, equilibrista musical en escaleras altas giratorias; "Los Beatles" de Zapallar, graciosos humoristas musicales, y el brillante equipo de clowns, tonies y payasos encabezados por CHICHARRITA, ZAPATIN, CHAMACO y EL PENECA.

Excepcionalmente grandioso en su aspecto zoológico, el Circo Nº 1 de Chile destaca las estremecedoras actuaciones del Capitán Norman Scott con su conjunto de diez leones africanos (10 leones, todos juntos en el redondel de acero), y del domador alemán Karl Schumann con los graciosos e inteligentes paquidermos musicales "JUMBO" y "DUMBO".

Los fondos musicales son magníficos con la Sonora "Cuba" e igualmente sus "paradas de gala" iluminadas con reflectores eléctricos exactamente igual como en el Teatro Caupolican de Santiago.

EL NUEVO CIRCO "LAS AGUILAS HUMANAS" 1965 actúa hoy miércoles en COQUIMBO, en vermut y noche; y mañana jueves 15, dos despedidas en COQUIMBO.

En La Serena, debut el viernes 16, noche; sábado 17, matinée, vermut y noche serenenses, y el domingo 18, triples despedidas de La Serena.

En Vallenar actuarán el viernes 23, sábado 24 y domingo 25.

En Copiapó el jueves 29, noche, debut copiapino; viernes 30, vermut y noche; sábado 10 de mayo, matinée, vermut y noche, y domingo 2 de mayo, tres últimas funciones en Copiapó.

Seguirán a Calama. En Calama, el jueves 6 de mayo hasta el domingo 9; en Pedro de Valdivia el martes 11 de mayo; en María Elena, el miércoles 12, y en Tocopilla, el sábado 15, noche, debut, y el domingo 16, tres despedidas tocopillanas.

En Antofagasta, debut el jueves 20, de mayo, glorioso viernes 21, matiné, vermut y noche, triples homenajes a las Glorias de la Marina Chilena; sábado 22, triples penúltimas fiestas antofagastinas, domingo 23, triples despedidas de Antofagasta.

Seguirá a IQUIQUE, CA, entrando al Pisagua TACNA.

EL GRAN TEDDY, equilibrista y equilibrista de alambre alto, este espectáculo simultáneo obtiene entusiastas aplausos de las familias [illegible]

DIRECCION DE INDUSTRIA Y COMERCIO

PATENTES DE INVENCION

Las siguientes personas se han presentado al Departamento de Industrias de la Dirección de Industria y Comercio, solicitando se les conceda Patentes de Invención, por las materias que se indican:

147—65 ORLANDO PEREZ VILLANUEVA Y CIA., de Valparaíso.— "Pantalones con pretina ajustable."

235—65 EASTMAN KODAK COMPANY, de Norteamérica.— "Aparato y procedimiento para hacer brotar una estopa de filamentos continuos y aplicarle aditivos, útiles en la fabricación de filtros para cigarrillos."

236—65 EASTMAN KODAK COMPANY, de Norteamérica.— "Método y aparato para aplicar partículas aditivas a estopa de filamentos continuos."

237—65 EASTMAN KODAK COMPANY, de Norteamérica.— "Método y aparato para producir un filtro filamentoso que contiene partículas sólidas finamente divididas para filtrar el humo de tabaco."

238—65 WESCOMB OTIS TEMPLE, de Norteamérica.— "Mejoras introducidas en los vehículos guiados por vía."

239—65 IVAN VILLAX, de Portugal.— "Un procedimiento para la producción de tetraciclina."

240—65 NORDDEUTSCHE AFFINERIE, de Alemania.— "Procedimiento mejorado para la producción y refinación electrolítica de metales."

241—65 SCHERING A. G., de Alemania.— "Procedimiento para la fabricación de derivados de 2 - sulfonamido-pirimidina."

242—65 RENE VICENS Y SOCIETE CIVILE DE RECHERCHES ET D'ETUDES INDUSTRIELLES, de Francia.— "Aparato para destruir documentos."

243—65 AB BAHCO, de Suecia.— "Válvula de gas para calentadores, lámparas, refrigeradores y lo similar accionados por un gas."

244—65 SCHERICO LIMITED, de Suiza.— "Procedimiento para obtener un nuevo antibiótico denominado Nº 467, y el nuevo producto obtenido, según el mismo."

245—65 WESTINGHOUSE AIR BRAKE COMPANY, de Norteamérica.— "Aparatos de freno para equipo ferroviario con y sin carga."

246—65 HEINRICH WEISTE, de Alemania Occidental.— "Disposición para el acoplamiento de uno o más aparatos agrícolas a un tractor con elevador de fuerza de tres puntos."

248—65 KOPPERS COMPANY, INC. de Norteamérica.— "Batería de hornos de coque."

249—65 IMPERIAL CHEMICAL INDUSTRIES LIMITED, de Inglaterra.— "Manufactura de materiales herbicidas, y más particularmente, manufactura de las sales de alquilén 2: 2-bispiridilio."

251—65 ARTHUR D. LITTLE, INC., de Norteamérica.— "Procedimiento mejorado para tratar lana a fin de impartirle propiedades a prueba de encogimiento."

252—65 ELI LILLY AND COMPANY, de Norteamérica.— "Nuevos compuestos dinitroanilina de acción herbicida selectiva para destruir malezas, y un procedimiento para obtenerlos".

253—65 CUSTOMARK CORPORATION, de Norteamérica.— "Método para impartir una marca de agua química a una hoja de papel terminada, y el artículo de papel obtenido".

254—65 GENERAL ELECTRIC COMPANY, de Norteamérica.— "Procedimiento para fabricar un artículo de policarbonato resistente a la luz ultravioleta, y el artículo obtenido".

255—65 DAVID HOLZAPFEL ALVAREZ, de Punta Arenas.— "Lámpara a gas licuado".

258—65 ROBERTO CONRADS SAELZER, de Santiago.— "Una mejora en los proyectores de dispositivos automáticos".

259—65 UNITED SHOE MACHINERY COMPANY OF CHILE, de Santiago.— "Una máquina para aplicar material termoplástico fundido a una zona escogida de una pieza de obra".

260—65 SHELL INTERNATIONALE RESEARCH MAATSCHAPPIJ N. V., de Holanda.— "Fosfato de dimetil-1-metil-2-(metil carbamoil) vinilo, útil como insecticida".

261—65 HERNAN, FERNANDO Y REGULO VALENZUELA LIEBRE, de Santiago.- "Un nuevo tipo de carrocería de extensión lateral, con aumento de la plataforma, conservando el mismo nivel".

262—65 TAISHO PHARMACEUTICAL CO. LTD., de Japón.— "Preparación de enzima digestiva ácidamente estable y procedimiento de fabricación".

263—65 J. P. C. JANSSENS, de Holanda.— "Método para reducir las desviaciones de frecuencia de un oscilador de línea de onda senoidal con saturación de núcleo variable para control de frecuencia".

264—65 AKTIEBOLAGET ELECTROLUX, de Suecia.— "Aspiradora de polvo con un asa novedosa para transportarla".

267—65 A. G. FUR FORSCHUNG UND PATENTVERWERTUNG, de Suiza.— "Procedimiento para la preparación de ciclo-hexanona y ciclo-hexanol por oxidación de ciclo-hexano".

268—65 DOW CORNING CORPORATION, de Norteamérica.— "Complejos de silicio 11 pentacoordinados".

269—65 DOW CORNING CORPORATION, de Norteamérica.— "Sistemas de curación epoxi y composiciones 11 de revestimiento protector".

270—65 DOW CORNING CORPORATION, de Norteamérica.— "Complejos de silicio hexacoordinados".

272—65 TAKEDA CHEMICAL INDUSTRIES LIMITED, de Japón.— "Método para la preparación de derivados del ácido barbitúrico".

273—65 J. STONE & COMPANY (DEPTFORD) LIMITED, de Inglaterra.— "Mejoras relativas a máquinas dinamo-eléctricas".

274—65 FMC CORPORATION, de Norteamérica.— "Mejoras al método descrito en la solicitud de patente Nº 101-65 para soldar entre sí los extremos opuestos de una cinta polimera orientada, y un dispositivo para realizarlo".

275—65 CELANESE CORPORATION OF AMERICA, de Norteamérica.— "Procedimiento mejorado para producir celeno mediante pirolisis catalítica del ácido acético".

276—65 HENSCHEL-WERKE AKTIENGESELLSCHAFT, de República Federal Alemana.— "Generador de vapor con una pluralidad de tubos de agua instalados en posición vertical."

278—65 CROWN CORK & SEAL COMPANY INC., de Norteamérica.— "Resello para latas del tipo de lengüeta de abertura."

279—65 DYNAMIT NOBEL AKTIENGESELLSCHAFT, de Alemania.— "Un procedimiento para solubilizar polihexametileno en fase acuosa."

281—65 HENSCHEL - WERKE AKTIENGESELLSCHAFT, de República Federal Alemana.— "Quemador de gas de corrientes paralelas, sin cámara premezcladora."

282—65 C. H. BOEHRINGER SOHN, de República Federal Alemana.— "Procedimiento para la preparación de nuevas piperidinas halogenalílicas."

283—65 BRITISH AMERICAN TOBACCO COMPANY LTD., de Inglaterra.— "Mejoras relacionadas con filtros para humo de cigarrillos y, más particularmente, filtros llamados "de multi-etapa."

284—65 HARALD HOV, de Noruega.— "Cilindro accionado por fuerza motriz para recoger redes de pesca, redes barredoras y lo análogo."

285—65 UNIWELD, INC., de Canadá.— "Mejoras en la construcción de tambores descortezadores cilíndricos."

286—65 FARBENFABRIEKEN BAYER AKTIENGESELLSCHAFT, de República Federal Alemana.— "Un colorante para teñir lana."

287—65 HENSCHEL-WERKE AKTIENGESELLSCHAFT, de República Federal Alemana.— "Quemador de gas con alimentación de aire comburente en la desembocadura."

288—65 ALLIS-CHALMERS MANUFACTURING COMPANY, de Norteamérica.— "Pellet mejorado de mineral de hierro, proceso y aparatos para su producción."

289—65 TOMAS M. MORRIS, de Norteamérica.— "Método y aparato para recuperar un metal de un electrolito que lo contiene."

290—65 THE F. & M. SCHAEFFER BREWING CO., de Norteamérica.— "Mejora de las propiedades de estabilidad en frío y de adherencia de espuma de la cerveza."

291—65 HENSCHEL-WERKE AKTIENGESELLSCHAFT, de República Federal Alemana.— "Sobrecalentador para generadores con vapor de tubos de agua verticales del tipo de estructura cilíndrica."

293—65 GENERAL ELECTRIC COMPANY de Norteamérica.— "Método para producir artículos de policarbonato resistentes a la radiación ultravioleta."

294—65 F. HOFFMANN-LA ROCHE & CO. LIMITED COMPANY, de Suiza.— "Procedimiento para preparar 9 beta-10 alfa esteroides, y los productos obtenidos según el mismo."

295—65 GILBERTO MILLAR POWELL, de Santiago.— "Silla desplegable que puede transformarse en mesa planchadora."

297—65 SHELL INTERNATIONALE RESEARCH MAATSCHAPPIJ N. V., de Holanda.— "Una composición de lubricante con base de éster."

298—65 HENSCHEL-WERKE AKTIENGESELLSCHAFT, de República Federal Alemana.— "Disposición de hermeticidad para humos, en calderas de vapor cilíndricas con tubos de agua verticales."

299—65 KIMBERLY - CLARK CORPORATION, de Norteamérica.— "Producto de tabaco de baja producción de alquitrán y método para hacerlo."

300—65 ASAHI KAISEI KOGYO KABUSHIKI KAISHA, de Japón.— "Aparato para detonadores eléctricos seleccionadores de resistencia y corto circuito".

302—65 MERCK & CO., INC., de Norteamérica.— "Procedimiento para preparar pirazinoilguanidinas".

303—65 MIGUEL BUBULIS Y VICTOR JOANNIDIS, de Santiago.— "Un inyector de aire para motores de explosión".

304—65 BADISCHE ANILIN-& SODA FABRIK A. G., de República Federal Alemana.— "Procedimiento para obtener medios herbicidas".

306—65 SANDOZ PATENTS LIMITED, de Canadá.— "Producción de derivados de 9,10-dihidro-4 H-benzo (4,5) ciclohepta (1,2-b) tiofeno".

307—65 KEYES FIBRE COMPANY, de Norteamérica.— "Máquina reversible para producir artículos moldeados de pulpa".

308—65 GEORGE CHARLES BRUMLIK, de Norteamérica.— "Montaje de modelo molecular, perfeccionado, para representar estructuras atómicas y moleculares".

309—65 N. V. PHILIPS GLOEILAMPENFABRIEKEN, de Holanda.— "Mejoras en dispositivos transmisores para transmitir oscilaciones moduladas".

310—65 HERCULES POWDER COMPANY, de Norteamérica.— "Nuevos N-metil carbamatos fenil-substituidos, útiles como herbicidas selectivos en agricultura".

311—65 SCHERICO LIMITED, de Suiza.— "Nuevo producto cosmético para disminuir la pigmentación de la piel".

312—65 SKANSKA ATTIKFABRIKEN AB., de Suecia.— "Procedimiento para producir un catalizador por oxidación de metanol a formaldehido".

313—65 FMC CORPORATION, de Norteamérica.— "Máquina para atar fardos y similares con una atadura de cinta de plástico, fijando los extremos solapados de la ligadura de una soldadura resistente a la tracción.

314—65 AMERICAN CYANAMID COMPANY, de Norteamérica.— "Procedimiento para recuperar cianida para usarla en la recuperación de cobre desde fracciones de minerales que lo contienen".

315—65 UNITED STATES STEEL CORPORATION, de Norteamérica.— "Método para separar líquidos desde sólidos".

316—65 UNIVERSAL OIL PRODUCT COMPANY, de Norteamérica.— "Aparato y un método para análisis cromatográfico".

317—65 THE HOOVER COMPANY, de Norteamérica.— "Dispositivo dispensador para aplicar material de tratamiento a una superficie y adaptable a una máquina tratadora de piso".

318—65 XEROX CORPORATION, de Norteamérica.— "Aparato reproductor xerográfico".

319—65 XEROX CORPORATION, de Norteamérica.— "Aparato reproductor xerográfico".

320—65 JULIO ALBERTO BEKEROVICH, de Argentina.— "Mejoras en máquinas abrochadoras para cajas de cartón".

321—65 OLIN MATHIESON CHEMICAL CORPORATION, de Norteamérica.— "Máquina para producir varillas compuestas".

322—65 ALLIS-CHALMERS MANUFACTURING COMPANY, de Norteamérica.— "Bolita de mineral de hierro mejorada y proceso para su producción".

323—65 ALLIS-CHALMERS MANUFACTURING COMPANY, de Norteamérica.— "Aglomerados de mineral de hierro quemados endurecidos mejorados y método para su producción".

324—65 WILLIAM OLD (RESIFORM) LIMITED, de Inglaterra.— "Unidades para construcción y uso de las mismas".

325—65 DEXION LIMITED, de Inglaterra.— "Mejoras relacionadas con pisos metálicos".

326—65 INTERCHROME S. A., de Suiza. — "Proceso de recubrimiento de un metal con otro metal mediante difusión".

327—65 KOPPERS COMPANY, INC., de Norteamérica.— "Válvula de distribución de cuatro pasos para gases de coquificación".

328—65 ESSO RESEARCH AND ENGINEERING COMPANY, de Norteamérica.— "Proceso integrado para la reducción de hierro y la generación de gas".

329—65 IMPERIAL CHEMICAL INDUSTRIES LIMITED, de Inglaterra. — "Procedimiento de preparación de nuevos derivados de benzanilida".

330—65 IMPERIAL CHEMICAL INDUSTRIES LIMITED, de Inglaterra. — "Nuevo proceso para teñir textiles".

331—65 ERMETE VICENTE FERRO, de Brasil.— "Nueva estructura con cubierta".

332—65 INTER-TAYLOR A. G., de Suiza. — "Una pasta fácilmente modelable para la producción de uñas artificiales o de complementos de uñas.

333—65 SOLAR THOMSON ENGINEERING COMPANY LIMITED, de Inglaterra.— "Mejoras en transportadores de correa".

334—65 SOCIEDAD ANONIMA MANUFACTURERA, CAUCHO, TEJIDOS Y CUEROS CATECU S. A., de Peñaflor.— "Plantilla para calzado".

335—65 ABRAHAM KOGAN, de Israel.— "Intercambiador de calor y su proceso".

336—65 ABRAHAM KOGAN, de Israel. — Evaporador condensador ultrarrápido y múltiple, para desalinizar agua".

337—65 GEORGE BARKER, de Inglaterra.— "Mejoras en y relacionadas con elementos estructurales".

338—65 BASSANI S. p. A., de Italia.— "Avisador de pequeñas dimensiones apto para ser montado en bastidores de soporte empotrables en combinación con otros aparatos eléctricos".

339—65 CANADIAN INDUSTRIES LIMITED, de Canadá.—"Mejora en tubos de papel para enrollar hilados".

340—65 C.I.P.S.O. COMPAGNIE INDUSTRIELLE DE PLASTIQUES SEMI-OUVRES, de Francia.—"Procedimiento para el recubrimiento interior de recipientes de gran capacidad".

343—65 BERNARDO DURAN MUÑOZ, de Arica.— "Enchufe eléctrico hembra, con tapa de seguridad que permite ocultar los contactos eléctricos".

345—65 NELSON J. WATERBURY, de Norteamérica.— "Una combinación de fósforo, que se enciende por fricción y lápiz para escribir".

346—65 NELSON J. WATERBURY, de Norteamérica.— "Una combinación de fósforos y lápices multicolores".

347—65 BRISTOL-MYERS COMPANY, de Norteamérica.— "Procedimiento para la preparación de ácido 6-aminopenicilénico".

348—65 COMMONWEALTH SCIENTIFIC AND INDUSTRIAL RESEARCH ORGANIZATION.—, de Australia.— "Procedimiento mejorado para la producción de alumina y alumina así producida".

350—65 E. MERCK AKTIENGESELLSCHAFT, de República Federal Alemana.—"Tapón de origen, enroscable".

351—65 FARBENFABRIKEN BAYER AKTIENGESELLSCHAFT, de República Federal Alemana. — "Procedimiento mejorado para producir recubrimientos".

353—65 LES USINES DE MELLE SOCIETE ANONYME (CESIONARIA DEL SEÑOR PIRRE COLIN), de Francia.— "Nuevo procedimi

RGINIA CARLOVICH EN CHILE

...da bailarina argentina trabaja ahora en el Ballet Municipal de Arte Moderno

...ch Carlovich es una ... que tiene doble na... ...ad, que se siente muy ...ante en Argen... ...nació, como en ... vive ahora con ... el productor de te... ...Daniel Raisman, y su ... hija de un año. Vir... ...ia es hija de padre ... y madre chilena ha... ...ta con anterioridad ... en Chile, y su pri... ...ada en la prensa ... en 1960 en un dia... ...ación, cuando bai... ...ada en la mina ... Maria Elena. ...ha observado a Vir... ...ante uno de los en... ...nuevo e interesante ...Bolívar", que sobre ... Edith Piaff, pre... ...Ballet Municipal de ...ro, la bailarina y ... Blanchette Her... ...Notamos la ductili... ...excepcional sentido ...que Virginia Carlo... ...ciles con una gran ...expresiva.

...ntos nos cuenta que ...ha sido su vida, des... ...años. Estudió en ...Arpes con la conocida ...Renée Bulnes, que es ...ctora del Ballet de... ...la Escuela de Milán; ...Amalia Loma... ...ta restuvo el año pasado en Chile), y el maestro Vasili Lambrinos, también colaboraron en la formación de la bailarina argentina.

Virginia comenzó a destacarse cuando Lambrinos creó hace algunos años su Ballet de Cámara o Ballet Apolo, como se llamaba entonces. Fue ésta una compañía privada, formada por gente joven y se mantuvo con mucho éxito durante dos años, cuando a pesar de los esfuerzos de los integrantes, tuvo que dejar de existir, debido a grandes apremios económicos.

Virginia guarda gratísimos recuerdos de aquella época.

Relata cómo Raimundo Larrain, el conocido coreógrafo y escenógrafo chileno montó un ballet llamado "Concerto", para la valiente compañía, sobre música del Concierto, en Fa menor, de J. S. Bach. No solamente se preocupaba de todos los detalles, sino que al mismo tiempo prestó ayuda personal, regalando vestuario, decorados, plumas, en fin, todo lo que la compañía necesitaba. Virginia se volvió a encontrar con Raimundo, cuando éste llegó a Chile el año pasado y fue a visitar al Ballet Municipal de Arte Moderno, conjunto donde Virginia trabaja ahora. El reencuentro fue emocionante, cómo es fácil de imaginar.

La mayor parte de su carrera de bailarina solista la pasó Virginia Carlovich en la compañía de ballet del Teatro Argentino de la Ciudad de la Plata. Fue allí donde con Yurek Shabelewsky y Támara Grigorieva aprendió todos los grandes y pequeños roles del repertorio universal y donde tuvo la experiencia de poder bailar al lado de la artista invitada Alicia Alonso, en obras como "Lago de los Cisnes" (el Pas de Trois) y en "Giselle" (La reina de los Wilis). Virginia fue también la intérprete principal en el primer acto del ballet "Los Presagios" del maestro Leonid Massine.

Durante una presentación en la televisión argentina, Virginia Carlovich conoció a David Raisman, quien fue en esta oportunidad el productor de su programa, y el romance que se inició aquel día terminó más tarde en un feliz matrimonio. David Reisman trabaja actualmente como uno de los principales productores en el Canal 13 de la Universidad Católica.

El Ballet Municipal de Arte Moderno ha adquirido, sin duda, un elemento valioso, talentoso y responsable.

Claire Robliant

...AÑIA DE ARTE CATOLICO, ALVARO ...EZ, MAÑANA TEATRO CAUPOLICAN, "CRISTO EL DIVINO CRUCIFICADO"

...dioso montaje es... ...continúa trabajan... ...mente en el Teatro ... para acondicionar ...escenario al mag... ...ículo sacro-bíblico ... **EL DIVINO CRU...**" que mañana jue... ...a las 9.40 horas, ...la Compañía de ...tro de Alvaro Ji... ...conductor, autor e In... ...de dicha obra, que ...de 1964 obtuvo éxi... ...torios en el gim... ...la Universidad Ca... ...Valparaíso.

...EL JUEVES 15, en ...el VIERNES 16, día ...santo, a las 3 de la ...rmut 6.40 y noche ...el "Caupolicán" se ...la emocionante tragedia bíblica con un magnífico elenco de elementos de Radioteatro de Radio del Pacífico tales como Silvia Villalaz (Virgen María), Mafalda Ríos (María Magdalena), Mimi Schild (La Procula), Néstor Corona Belmar (Apóstol San Pedro), Lily Fabres (La Verónica), Ernesto Urra (Judas Iscariote), y otros de igual calidad artística.

"CRISTO, EL DIVINO CRUCIFICADO", desde ya viene suscitando expectación popular en todos los sectores de Santiago. Los decorados, atrezzos y vestuarios históricos de la época romana, han sido cedidos gentilmente por el Teatro Municipal, previa autorización de la I. Municipalidad capitalina.

...IE CARON NO LA ASUSTAN LOS ...PAPELES DE ESCASO VESTUARIO

...aron no tiene temor ...ar papeles de chi... ...en las que no hay ...de lucir un vis... ...es, es más, gene... ...prefiere a las ...mujer deslumbran... ...cosas porque ...atención del públi...

...protagonista con ...Trevor Howard ...sandora comedia ...Technicolor "PA... ...se exhibe ac... ...teatro ASTOR ...cuna de la ...esta película ...mayor parte vie... ...ropa masculi... ...de Grant.

...papel de una jo... ...que a conse... ...guerra se ve ...con siete colegia... ...desierta del ...que tiene por ...al personaje ...por Cary Grant ...desfilado mari... ...El único traje ...que dispone es ...puesto al caer ...

...comienza a surtirse ...ropa del moderno ...ándose de sus ...pantalones y pijamas.

La Carón sabía desde un principio la clase de vestuario que le tocaría lucir, pero lejos de importarle despertó en ella más interés aún por su papel.

—Es cierto que resulta casi imposible verse deslumbrante en ropa de hombre —confiesa Leslie— pero en cambio se adquiere más fácilmente un aire de originalidad.

...RNAVAL EN EL HIELO" ...DEBUT, EN CONCEPCION

...A KRETZELL, magnífica solista con un Conjunto ...rnaval en el Hielo", que actúa en Concepción.

...Acompañándose a la Zo... ...los magníficos ele... ...artísticos internacio... ...ice-skaters de am... ...que conforman la ...compañía de pati... ...Carnaval en el Hielo", ...el técnico estado... ...Jack Kelly y el fa... ...Harry Flynn, ...Orquesta "Sonora... ...brillantemente ...años que forman el ...que por primera vez ...presentar a los pú...

...en el Hielo" se ...en la magnífica can... ...Techado ...Deportivo "Lord Co... ...de Concepción. Un ...de 13 metros de lar... ...de ancho, donde ...desarrollarán sus ara... ...individuales y conjun... ...bellos val... ...rutilantes ...

...rubias "The Five Marion Sisters", que interpretan twist-swing-chachachá, y "SAINT LOUIS BLUE", en el Hielo.

Las notas regocijantes estará a cargo de Lito, reencarnando a "Chaplin en el Hielo", y de un hermoso "Baby Circus" con osos, leones, tigres, conejos, ciclistas, alambristas y clowns en el hielo, brindando interesantes momentos de regocijo a chicos y grandes.

"Carnaval en el Hielo" en la cancha del "Lord Cochrane" actuará solamente cinco días en Concepción; hoy miércoles 14 debut, noche; mañana jueves 15, dos ice-shows; vermut y noche. Igualmente, dos shows el viernes 16, sábado 17 y domingo 18.

La Compañía de Patinaje Artístico en el Hielo con las solistas alemana Norma Kreutzell, y la italiana Alicia Canepa, también visitará Temuco, Chillán y Talca.

Gremios artísticos realizan festival para damnificados

EL FRENTE DE UNIDAD ARTISTICO GREMIAL, visitó a Ricardo Moreno, asesor de Arte y Cultura de Promoción Popular, con el objeto de darle a conocer su deseo de colaborar en un festival a beneficio de los damnificados. Este Festival se llevará a efecto el jueves próximo en el Estadio de Universidad Católica, probablemente, y contará con la participación de los más destacados elementos artísticos que agrupa este Frente. EN EL GRABADO, se aprecia, de izquierda a derecha, a Juan M. Leivo, actor y asesor artísticos del Frente; Ricardo Moreno; Fernando Vivanco, presidente del Frente de Unidad Artístico Gremial; Marina Lara, compositora; Flavio López, secretario de prensa del Frente, y Luis Rescaglio, delegado del Sindicato Coral Lírico.

DISCO - CHARLA JUVENIL

LA IMPORTANCIA que ha adquirido TITO RODRIGUEZ en nuestro medio artístico, ha dado motivo para que otros intérpretes quieran también imitar su estilo. Uno de ellos es Johnnie Cortés, más conocido por "Chocolate". Fue vocalista durante mucho tiempo en la orquesta de Isidor Handler, y es precisamente con él es que acaba de grabar "Llanto de luna", uno de los temas que aparece en el long-play de Rodríguez. La "excelente" idea fue de Camilo Fernández.

LORENZO VALDERRAMA se dejará escuchar esta semana con "El Guardián" y "Sin un Reproche", dos valses peruanos. Con estos dos títulos el cantante espera tener una acogida a lo "Río Rebelde".

CESAR COSTA, en la máxima figura de la canción moderna en México. Pero, para ser más exacto, no sólo en México, sino también en España, Venezuela y Puerto Rico. El muchacho tiene condiciones de sobra, porque aparte de ser el cantante mejor cotizado, está cursando el último año de leyes y cuenta ya con su tercera película. En su último film, "El Cielo y la Tierra" —que debe estrenarse dentro de estos días—, actúa junto a Libertad Lamarque, Angélica María, Patricia Conde y Luz Márquez, siendo ésta la primera película que protagoniza como actor. Ya tendremos oportunidad de conocerlo.

CARLOS GONZALEZ grabó una versión muy diferente del tema que cantan Luz Eliana y Willy Monti: "La canción del yo-yo". El arreglo orquestal lo hizo al estilo Ray Connif, logrando una excelente difusión, tanto nacional como internacional. Un artista que sabe su materia...

HECTOR GAGLIARDI, a opinión de muchos, "el poeta de las cosas simple", también intervendrá en esta semana discómana, pero con un LP que incluye 12 versos de calidad. Entre ellos figuran "María", "Novio Oficial", "El Mercado", "Me Llamo Tango" y "El Candidato". En cada uno pone la emoción de sus líneas, el sentimiento vago o el tinte picaresco, según sea el argumento. Hay que reconocer que Gagliardi es uno de los poetas mejorcitos que ha llegado por acá.

THE SEEKERS, es un conjunto que produce impacto en los Estados Unidos y Europa. Los conoceremos con los temas "Nunca encontrará otro como tú" y "Abre tus lindos labios", dos títulos bien sencillitos que han agregado a su último repertorio...

KIKO ROMERO nos anuncia un nuevo disco. Se trata de dos boleros que vienen con el toque muy personal de su intérprete y que pueden dar un vuelco inesperado: "Flores negras" y "¿Por qué?". El disco tiene calidad en su estilo y puede "pegar" con un poquito de apoyo. ¡Ah... los discjockeys!

LOS RAMBLERS también estuvieron presentes para el aniversario de la revista que otorgó "los veintiuno de la fama". Fueron los primeros en llegar... y los primeros en irse. Estuvo mal que no se les tomara en cuenta. ¿No?

LOS CUATRO CUARTOS han aconsejado mucho a Las Cuatro Brujas de que lo deben pensar mucho, antes de tomar una determinación que termine con el conjunto. Ojalá que estos consejos influyan en el estado de ánimo de las cuatro Marías...

C.B. 101
Radio Magallanes
su EMISORA POPULAR y
CANADIAN PACIFIC
ANUNCIAN DESDE EL PROXIMO LUNES 19 DE ABRIL NUEVO HORARIO PARA
"EL SHOW DE BARTON WILSON"
23 hrs.
Nuevo horario y mejor sintonía para la música internacional.
"EL SHOW DE BARTON WILSON"
Por
Radio Magallanes
A LAS 23 HRS. DESDE EL PROXIMO LUNES 19 DE ABRIL

CRITICA DE TEATRO:

"ROMEO Y JULIETA"

(Instituto del Teatro de la Universidad de Chile. Teatro Antonio Varas)

por JORGE E. VERA

Frente a la reposición de "Romeo y Julieta" no podemos dejar de pensar en la dicha de ver o experimentar algo por la primera vez.

No hay amor más grande que el primero ni sabor más apetecible que el del fruto no probado. Así el amor de Romeo y Julieta y nuestro conocimiento de la tragedia.

Porque nos ponemos en el caso de los que ven por primera vez la obra. En la genial invención de Shakespeare, todo lo sorprende: la variedad de situaciones líricas, risueñas, chabacanas, graves, patéticas y trágicas; las viscisitudes de los amantes y los duelos de los contrincantes y el suspenso renovado de escena en escena.

Vista así la puesta en escena del ITUCH significa un valioso medio de conocimiento de la obra, especialmente para el público de jóvenes y estudiantes.

Son, por otra parte, los valores de espectáculo los que destacan en la dirección de Eugenio Guzmán. Debe tenerse en cuenta la larga preparación de esgrima necesaria para el lucimiento de los duelistas.

Pero es en las interpretaciones protagónicas donde comienzan a notarse las debilidades...

Marcelo Romo, como Romeo, enfatiza el "transporte" amoroso hasta la enajenación, dividiendo el personaje que no logra comunicar, en provecho de una dicción externa y gemebunda.

Diana Sanz, la enamorada Julieta, recita los parlamentos con sonsonetes de niña regalona. Sentimos débil la comunicación entre los personajes y nula la interioridad de cada uno. Tal vez esto sea el producto del esfuerzo vocal para llegar a todo el auditorio.

Carmen Bunster, como el Ama, arrastra con majadería los parlamentos, marcando con exceso las motivaciones menos livianas del personaje. María Teresa Fricke, en el papel de madre de Julieta, francamente desacertada.

Pero pasemos a las actuaciones más convincentes. Franklin Caicedo, como Mercucio, entrega con vivacidad el humor discolo, regocijado e ingenioso del amigo de Romeo y con dramatismo su agonía.

Jorge Lillo, como Capuleto, da los matices del padre autoritario, irascible y bonachón. Rubén Sotoconil logra, a pesar de ciertos pasajes, convencernos como el bondadoso Fray Lorenzo.

Andrés Rojas y Jorge Boudón, como criados, ponen notas de humor con sus simplezas y agudezas.

Un punto digno de especial mención es la música de Sergio Ortega, joven compositor chileno. Algunas de sus canciones y romanzas nos quedan aún en la memoria.

Así como los símbolos del teatro son las máscaras del dolor y de la dicha, los espectadores tienen dos máscaras distintivas: una con los ojos abiertos de atención y otra con los ojos dormidos. En esta función estaban todas las máscaras.

En resumen: un entretenimiento educativo, especialmente para los que nunca han visto la pieza.

METRO PLAZA
3.— 7.— y 10 PM. DESDE LAS 10 A. M.
Para mayores y menores
CALIFORNIA MAYO
3.45, 7.05 y 10.20 PM. DESDE LAS 10 A. M.
¡LA AVENTURA DE ESPIONAJE MAS ATERRADORA QUE HAYA VIVIDO UN HOMBRE!
Mañana Estreno
36 HORAS DE SUSPENSO
JAMES GARNER
EVA MARIE SAINT
ROD TAYLOR
Metro Goldwyn Mayer

Escorial
EL LUGAR A QUE TODOS DESEAN LLEGAR
le brinda todas las noches un Show de alta Jerarquía
TURIN GATICA
La voz que llega al alma
Conjunto ANCAHUAL
Nueva expresión del folklore nacional
Luis Barragán y su conjunto, con la cantante Gladys Ocampo
Raúl Ledesma y su Orquesta, para que baile Ud. al mejor ritmo
Festeje a sus amistades en las Noches de
ESCORIAL
Las más distinguidas de la capital
Morandé 19-Fono 64297

INDIO SIOUX RED ARROW-PLUMA ROJA
MENSAJERO artístico del TEATRO CAUPOLICAN de Santiago:
CIRCO Nº 1 DE CHILE
Nuevo Circo "Las Aguilas Humanas" 1965
MISS SANDRA HOPE y su conjunto de veinte palomas amaestradas en libertad; DIEZ leones africanos; "Jumbo" y "Dumbo", elegantes twisteros; MARIA ISABEL; trouppe española equilibristas aéreos "LOS 4 CANTILLANAS", y 20 novedades más. AGRADECEMOS la cordial acogida que nos dispensan los amigos del Norte de Chile. ¡Muchas gracias!

INDIO SIOUX "PLUMA ROJA", que sensaciona a los niños nortinos.
EN COQUIMBO
HOY MIERCOLES 14 vermut y noche coquimbanas.
MAÑANA JUEVES 15, dos despedidas de COQUIMBO.
EN LA SERENA
VIERNES 16, debut noche; SABADO 17, tres penúltimas fiestas serenenses; matiné, vermut y noche, y DOMINGO 18, triples despedidas de LA SERENA.
EN VALLENAR
VIERNES 23, noche debut Vallenar; SABADO 24, matiné, vermut y noche, y DOMINGO 25, triples despedidas de Vallenar.
EN COPIAPO
JUEVES 29, noche debut; VIERNES 30, vermut y noche; SABADO 1.o de MAYO, matiné, vermut y noche, y DOMINGO 2, despedidas de Copiapó.
EN CALAMA
JUEVES 6 de mayo, debut noche; viernes 7 y sábado 8, triples, y domingo 9, despedidas de Calama.
EN PEDRO DE VALDIVIA, martes 11 de mayo: única noche; en MARIA ELENA, miércoles 12 de mayo, única noche; en TOCOPILLA, sábado 15 y domingo 16 de mayo; en ANTOFAGASTA, jueves 20 de mayo, debut noche; GLORIOSO VIERNES 21, triples homenajes patrióticos a Arturo Prat: matiné, vermut y noche; SABADO 22 y DOMINGO 23 de mayo, en ANTOFAGASTA. Después continuará a IQUIQUE y ARICA.

INRI, EL DIVINO CRUCIFICADO
LA PASION DE N.S. JESUCRISTO
EN PERSONA...
ESPECTACULO VIVO BIBLICO
"GRAN COMPAÑIA DE ARTE CATOLICO LILY FABRES-ALVARO JIMENEZ"

ALVARO JIMENEZ en su maestra creación de CHRISTUS
La figura y el espíritu de JESUS resplandecen a través de los diversos cuadros vivos de esta digna y emocionada tragedia escenificada y teatralizada por su autor e intérprete:
ALVARO JIMENEZ
(primer actor español-chileno)
Intervienen la gran actriz panameña SILVIA VILLALAZ (Virgen María), MAFALDA RIOS (María Magdalena), MIMI SCHILD (La Procula), NESTOR CORONA BELMAR (Apóstol San Pedro), LILY FABRES (La Verónica), ERNESTO URRA (Judas Iscariote).
Auténticos centuriones y soldados romanos reviviendo frente a sus ojos el martirio del Calvario.
ATREZZOS ESCENICOS, DECORADOS Y VESTUARIOS DE LA EPOCA CEDIDOS GENTILMENTE POR LA I. MUNICIPALIDAD DE SANTIAGO... COROS Y MUSICAS SACRAS MAGNETOFONICAS.
No es película. APTA para mayores y menores, y dedicada a la GRAN FAMILIA CATOLICA DE SANTIAGO.
ADQUIERA HOY SUS BOLETOS NUMERADOS AGOTANDOSE
T. CAUPOLICAN
Considerando el digno éxito que en abril de 1964 obtuvieron las representaciones bíblicas en el Gimnasio de la UNIVERSIDAD CATOLICA DE VALPARAISO, la Empresa Chilena "Cóndor" aceptó, programar este espectáculo sacro para MAÑANA JUEVES 15, noche, 9.40; VIERNES 16, en matiné a las 3; en vermut, 6.40 y noche, 9.40, y el SABADO 17, día de Gloria, en última representación, MATINE, a las 3 de la tarde.
PRECIOS PRO DIFUSION ARTE CATOLICO, incluidos impuestos: Eº 3 platea adultos numerada; Eº 2 media platea numerada niños, y Eº 1 —un escudo— todas las localidades altas, balcones generales 2.o y 3er. piso del CAUPOLICAN.
INRI, EL DIVINO CRUCIFICADO

PALABRAS CRUZADAS

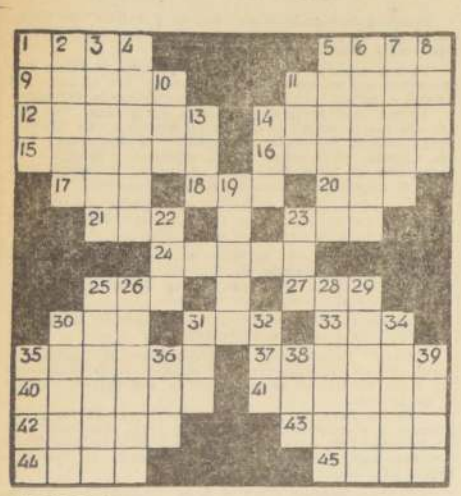

HORIZONTALES:

1.—Amir.
5.—Maltratas, desluces.
9.—Portador de una carta.
11.—(Miguel) historiador y político italiano (1806—1889).
12.—Polo positivo.
14.—Atascar, obstruir.
15.—Ave rapaz, diurna, de las regiones templadas.
16.—Bebida dulce.
17.—Sonido agradable.
18.—Embrollo, enredo.
20.—Nombre de una consonante.
21.—Existe.
23.—Parte arqueada y saliente de una vasija.
24.—Nombre propio de mujer.
26.—Uno y uno.
27.—Señora de la casa o familia.
30.—Unidad de ganado vacuno.
31.—Alabanza.
33.—Anillo de metal.
35.—Especie de cerdo de América.
37.—Una o varias letras que se pronuncian con una sola emisión de voz.
40.—Campo común de algunos pueblos donde se establecen las eras (pl.)
41.—Adverbio latino que significa allí mismo.
42.—Bahía natural o artificial. (pl.)
43.—Casualidad, suceso imprevisto.
44.—Carta de la baraja que tiene señalado un solo punto (pl.)
45.—Exponer al fuego un manjar crudo.

VERTICALES:

1.—C. de la Holanda Septentrional, puerto de Luidersee.
2.—Mano, amigo (en Méj.)
3.—Personas a quienes se tributa una especie de culto.
4.—Río de Francia.
5—Inclinación natural (pl.) (pl.)
6.—Diversión, bulla.
7.—Natural de Arabia.
8.—Trato que se ofrecía antiguamente a los reyes franceses.
10.—Bebida alcohólica.
11.—Uno.
13.—Centro de nuestro sistema planetario.
14.—Planta cuyo bulbo se usa como condimento.
19.—Que no ha recibido lesión (masc.)
22.— Sí, en inglés.
23.—Tres vocales iguales.
25.—Resuelve.
26.—Atrevidas, audaces.
28.—Acido propio de la manzana (fem).
29.—Tierras que fueron labradas con el arado.
30.—Hierro del arado (pl.)
31.—Lirio.
32.—De esta manera.
34.—Muy gruesa.
35.—Fruto del peral.
36.—Especie de gorra con visera.
38.—Se trasladaba de un lado a otro.
39.—Inclinación natural.

UN LABORATORIO AUDIOVISUAL para la enseñanza del idioma alemán ha sido instalado en el Instituto Chileno-Alemán de Cultura, Esmeralda 650. Este laboratorio, que intensifica y agiliza la práctica de dicho idioma, consta de divisiones, donde cada alumno se sienta frente a una grabadora. La cinta magnética contiene el programa de estudio que el alumno escucha por audífonos. Este programa se compone de frases que exigen una repetición o contestación. Terminado el ejercicio, el alumno hace retroceder la cinta y controla personalmente su trabajo. Las grabadoras están conectadas a la mesa central del profesor —a la derecha en el grabado—, el cual escucha a cada alumno individualmente y lo corrige si es necesario.

Conferencias, Exposiciones y Músic

MUSEOS

MUSEO DE ARTE CONTEMPORANEO.— Quinta Normal. De martes a sábados, de 15 a 20 horas. Domingos y festivos, de 11 a 18 horas. Lunes, cerrado.

MUSEO HISTORICO NACIONAL.— Miraflores 50. Martes a sábado, de 9 a 12.30 y de 15 a 18 horas. Domingos y festivos, de 15 a 18 horas. Lunes, cerrado.

MUSEO DE HISTORIA NATURAL.— Quinta Normal. Martes a sábado, de 9 a 12 y de 14.30 a 18 horas. Domingos y festivos, de 15 a 17.30 horas. Lunes, cerrado.

MUSEO DE ARTE POPULAR.— Cerro Santa Lucía. De martes a sábado, de 15 a 18 horas. Domingos, de 10 a 13 horas. Cerrado, lunes.

MUSEO NACIONAL DE BELLAS ARTES.— Parque Forestal. De martes a viernes, de 9.30 a 12.30 y de 15 a 18.30 horas. Sábados, de 9.30 a 12.30 y de 15 a 18 horas. Domingos y festivos, de 10 a 18 horas.

MUSEO VICUSA MACKENNA.— Avda. Vicuña Mackenna 94-A. De martes a sábado, de 15 a 18 horas. Domingos y festivos, de 10 a 13 horas. Lunes, cerrado.

PERMANENTES — BIBLIOTECAS

BIBLIOTECA NACIONAL.— Avda. O'Higgins esquina Mac Iver. De lunes a viernes, de 9 a 12.30 y de 15 a 20 horas. Sábados, de 9 a 12.30 y de 15 a 18 horas. Domingos, de 15 a 18 horas.

BIBLIOTECA COMERCIAL.— Agustinas 1343, piso 9.o. Documentos, libros, informaciones comerciales. De lunes a viernes, de 9 a 13 y de 14.15 a 18.15 horas.

BIBLIOTECA HUMANIDADES, M. EDUCACION. — Cienfuegos 56, piso 1.o. De lunes a viernes, de 14.30 a 19.30 horas. Sábados, de 9 a 12.30 horas.

BIBLIOTECA VICUSA MACKENNA.— López 843. Lunes, miércoles y sábados, de 16 a 19 horas.

BIBLIOTECA PRIMARIA, M. EDUCACION. — Cienfuegos 56, piso 2.o. De lunes a viernes, de 14.30 a 19.30 horas. Sábados, de 9 a 12.30 horas.

BIBLIOTECA DARIO SALAS (Humanidades) Compañía 1579. De lunes a viernes, de 8.30 a 12.30 y de 14.30 a 18.30 horas. Sábados, de 9.30 a 12.30 horas.

EXPOSICIONES HOY

RETABLOS AYACUCHANOS: Obras del artesano peruano Jesús Urbano Rojas. Museo de Arte Popular, Cerro Santa Lucía. Horario, de 15 a 18 horas. Domingos y festivos, de 15 a 18 horas. Cerrado lunes.

JOSEF ALBERS: 35 obras del pintor norteamericano en jira por América Latina, auspiciada por el Museo de Arte Moderno de Nueva York. Museo de Arte Contemporáneo, Quinta Normal. Horario, de martes a sábados, de 15 a 20. Domingos y festivos, de 11 a 18 horas.

VICTOR DELFIN RAMIREZ: Pintor y grabador óleos y grabados. Sala Libertad, Mac Iver 22, piso 2º. Horario: de 10 a 13 y de 15 a 20.

WERNER LAUTERBACK: Pintor alemán. Galería Marte Faz, Moneda 873, ex Gallería 10 a 19 horas.

JUAN GARUIA: Galería Carmen Waugh, Ladera 121, piso 2º, a las 17 horas. Asistencia al público de 9 a 13 y de 15 a 19 horas.

FIGURAS ESPACIALES: por el joven pintor René Bernau-González. Instituto Chileno-Norteamericano, Moneda 1467.

HISTORIA Y LITERATURA EN LOS ESTADOS UNIDOS. Exposición bibliográfica dedicada por los Departamentos de Humanidades de las Universidades de Chile y Católica. Instituto Chileno-Norteamericano, Moneda 1467.

NEWTON CAVALCANTI: Exposición del escultor brasileño. Galería de Arte, Centro Cultural Ateneo, Avenida Bernardo O'Higgins 1460.

CINE

FAUSTO: Versión tomada directamente del Schauspielhaus de Hamburgo, dirigida por Gustav Grundgens. Duración del film: 2 horas. Instituto Chileno-Alemán, Esmeralda 650. A las 15.45 horas.

CONFERENCIA

VIDA DE ABRAHAM LINCOLN: Conferencia con motivo del centenario de su muerte. Por el Prof. de Investigaciones Históricas de la Universidad de Chile, Cristián Guerrero. Se ilustrará con diapositivas. A las 19 horas. Instituto Chileno-Norteamericano, Moneda 1467. Entrada libre.

CORPORACION DE LA VIVIENDA

Préstamos de emergencia para viviendas dañadas por el sismo ultimo de la provincia de Santiago

De conformidad a lo acordado por el H. Consejo de la Institución, el Subdepartamento de Fomento y Préstamos de la Corporación de la Vivienda, recibirá las solicitudes de los damnificados por el sismo reciente en la provincia de Santiago, que deseen optar a préstamos de emergencia.

Estos préstamos se otorgarán a los damnificados, propietarios, solamente en materiales y por un máximo equivalente a Eº 500, para reparación de techumbres y muros.

La Corporación de la Vivienda se reservará el derecho de calificar el otorgamiento de estos préstamos, dándole preferencia a las viviendas ubicadas en los sectores populares.

REQUISITOS PARA OPTAR A UN PRESTAMO DE EMERGENCIA

1.—No ser imponente de Cajas de Previsión.
2.—No ser propietario de otra vivienda además de la afectada ni de vivienda CORVI.
3.—La vivienda deberá estar ubicada en la provincia de Santiago.

Estos préstamos serán garantizados mediante una letra de cambio aceptada a la orden de la Corporación de la Vivienda por el monto del préstamo y a un plazo máximo de un año.

ATENCION AL PUBLICO

Se atenderá al público en una oficina especialmente habilitada en calle Arturo Prat N.o 80 de Santiago, a contar del miércoles 14 de abril en curso, conforme al siguiente horario: de lunes a viernes, en la mañana, de 9 a 12 horas, y en la tarde, de 14.30 a 17 horas.

El Vicepresidente Ejecutivo

SANTIAGO, abril 1965.

RESULTADO DEL PUZZLE

TARZAN

Edgar Rice Bu

DICK TRACY — POR CHESTER GOU

JUAN MARINO — POR SAM LEFF

BANCO DE CHILE

MERCADO LIBRE BANCARIO

	Comprador	Vendedor
Dólar	Eº 2,975	Eº 2,985
Libra	" 8,3538	" 8,3819
Dólar a futuro	" 3,195	" 3,205
MERCADO DE CORREDORES		
Dólar	Eº 3,546	Eº 3,556
Libra	" 9,957	" 9,985

Santiago, 13 de Abril de 1965.

Caja de Previsión de EMPLEADOS PARTICULARES

Préstamos especiales para ahorro previo

Se notifica a los imponentes obligados o voluntarios, jubilados y pensionados de la Caja de Previsión de Empleados Particulares, que desde el 1º al 30 de abril permanecerá abierta la recepción de solicitudes de postulantes que se interesen en optar a préstamos especiales del artículo 23º de la Ley 15.163 y su decreto reglamentario Nº 214 publicado en el Diario Oficial de 8 de agosto de 1964.

Los préstamos que se concedan serán destinados a ser invertidos en alguna de las siguientes finalidades:

a) Para adquirir cuotas de ahorro para la vivienda, en cuentas de ahorro que se abran en la Corporación de la Vivienda;
b) Para ser aportados como ahorro previo en Asociaciones de Ahorro y Préstamo y destinados a la construcción, adquisición, ampliación, o terminación de viviendas económicas; y
c) Para entregarlos a Sociedades Cooperativas de Construcción de Viviendas Económicas.

Para optar a estos Préstamos, los interesados deberán tener una antigüedad mínima de cinco años como imponentes de la Caja o de 10 años de imponente en cualquiera Institución de Previsión, tomadas en conjunto.

Los cónyuges podrán optar en conjunto.

No haber tenido el interesado, la calidad de deudor hipotecario de cualquiera Institución de Previsión o de la Corporación de la Vivienda, durante los últimos 10 años, contados desde la fecha de su solicitud de préstamo. Esta limitación no se aplicará, respecto de los préstamos que los interesados hubieren contraído para adquirir sitios eriazos, siempre que no hubieren construido en ellos, o que habiéndolo hecho, la propiedad se hubiere destruido por un caso de fuerza mayor. Tampoco se aplicará esta limitación respecto de las propiedades que se desee terminar o ampliar.

Que ni el interesado ni su cónyuge sean dueños de una vivienda, sea o no económica, a cualquier título que la hayan adquirido. Los requisitos señalados precedentemente se acreditarán mediante declaración jurada prestada ante notario.

Que el dividendo total entre el préstamo que le conceda la Caja y el de la otra entidad, no exceda del 30% de la renta imponible del interesado, más las asignaciones por carga de familia; y

Los préstamos que se concedan no podrán exceder de dos años del sueldo imponible del interesado; de 3.000 unidades reajustables; ni del 60% del ahorro previo que le corresponda enterar en el organismo respectivo.

Estos préstamos se regirán por la disposición legal y reglamentaria ya citada, por las normas que les sean aplicables, contempladas en el Decreto Supremo Nº 148, Reglamento General de Préstamos Hipotecarios y por los preceptos que al respecto dicte el H. Consejo Directivo de la Caja.

Las solicitudes se recibirán en forma condicional y los préstamos se concederán de acuerdo a las sumas presupuestadas para estas operaciones.

ANTECEDENTES QUE DEBEN EXHIBIRSE AL PRESENTAR LA SOLICITUD

1.—Comprobante de pago o exención del impuesto global complementario.
2.—Rol del contribuyente.
3.—Ficha de Medicina Preventiva vigente; y
4.—Inscripción electoral.

ENTREGA DE FORMULARIOS

Los formularios serán proporcionados a contar del 1º de abril, en las oficinas de la Caja en:

ARICA	VALPARAISO	LOS ANGELES
IQUIQUE	SANTIAGO	ANGOL
ANTOFAGASTA	RANCAGUA	TEMUCO
COPIAPO	SAN FERNANDO	VALDIVIA
COQUIMBO	CURICO	OSORNO
OVALLE	TALCA	PUERTO MONTT
SAN FELIPE	CHILLAN	PUNTA ARENAS
QUILLOTA	CONCEPCION	

La recepción de solicitudes estará a cargo de las oficinas de la Caja, indicadas precedentemente.

ADVERTENCIA.—Los imponentes, jubilados y pensionados que participaron en las incripciones que se encuentran en vigencia para adquirir viviendas de propiedad de la Caja y que deseen participar en la opción a que se refiere el presente aviso, deberán inscribirse en este llamado, siempre que aún no se les haya asignado vivienda.

VICEPRESIDENTE EJECUTIVO

CASAS VITACURA

Antes de comprar casa, visite el Conjunto Residencial Walter Scott.

3 dormitorios

Eº 42.000

Créditos a largo plazo: Asociaciones de Ahorro, CORVI, Cajas Previsión.

Vitacura, altura 6600, calle Walter Scott

Hay letrero.

Construyen y venden sus propietarios.

CIMA LTDA.

N. York 57 - 1º P.

Enseñe a los niños a cruzar las calles; mirar a ambos lados; cruzar perpendicularmente en las esquinas; observar las luces y sólo atravesar con la LUZ VERDE de frente. Coopere a la Campaña de Seguridad de Seguridad.

DIRECCION DE APROVISIONAMIENTO DEL ESTADO

JABON TOCADOR Y DESINFECTANTE

Se solicita PROPUESTA PUBLICA N.o 107, por lo que a continuación se indica, destinado a la reposición del stock de nuestro Almacén Moneda:

52 000 PANES DE JABON TOCADOR
4 000 PANES DE JABON DESINFECTANTE PARA W.C.

BASES y demás antecedentes pueden solicitarse en el Departamento de Aoquisiciones, Sección Propuestas Públicas y Compras en el Extranjero de esta Dirección, solamente de 9.30 a 12.30 horas.
Las ofertas serán abiertas y leídas en presencia de los interesados, en la Sala de Propuestas Públicas (Amunátegui N.o 65, 4.o piso), EL DIA

4 DE MAYO DE 1965, A LAS 10.30 HRS.

EL DIRECTOR

IMPORTANTE: La Dirección de Aprovisionamiento del Estado no aceptará alzas de precios superiores a los márgenes sustentados por la política económica del Supremo Gobierno.

CAJA DE CREDITO POPULAR
SAN PABLO N.o 2461

GRAN REMATE DE OBJETOS VARIOS — SUCURSALES N.os 4 y 6

Hoy, importante remate de objetos varios

DESDE LAS 9 HORAS ADELANTE

Préstamos concedidos en agosto de 1964 con vencimiento en febrero de 1965

PAGO AL CONTADO — ENTREGA DESPUES DE LA SUBASTA

Numeración	Inicial	Terminal	Sucursal
OBJETOS	291.753	294.614	Suc. N.o 4
OBJETOS	254.930	254.964	Suc. N.o 6

HAY: Cristalerías, porcelanas, plaqués, radios, lapiceros, máquinas de coser, escribir, moler carne, fotográficas, juguetes, prismáticos, lozas, servicios, baterías de cocina y muchos otros artículos.

CAJA DE CREDITO POPULAR

Oficina Matriz — San Pab

MAÑANA — DE 9 HORAS ADELA

GRAN REMATE DE RO

PRESTAMOS CONCEDIDOS EN AGOSTO DE CON VENCIMIENTO EN FEBRERO DE

Numeración Pólizas	Inicial	Ter
ROPA	398.486	al 40

EXHIBICION: HOY, DE 8.30 A 13.30 HORAS

HAY: Cortes de casimires nacionales e importados, nos nuevos y usados, cortes de seda, lana y algodón, bos, zapatos de hombre, pantalones, vestones, sobre camisas, manteles, sábanas, colchas, cortinas, ropa rior, etc.

PAGO AL CONTADO

NOTAS: Las renovaciones se admiten hasta un día de la exhibición. — Las especies rematadas serán gadas después de terminada la subasta.

DIRECCION DE APROVISIONAMIENTO DEL ESTADO

CARBON Y LEÑ

Solicítase PROPUESTA PUBLICA N.o por lo que a continuación se indica, tinado a la reposición del stock de tro Almacén "Matucana":

2.500 QQ. MTS. CARBON COKE
2.000 QQ. MTS. LEÑA TROZADA

BASES y demás antecedentes pueden citarse en el Departamento de Adquisiciones, Sección Propuestas Públicas y Compras en el Extranjero de esta Dirección de 9.30 a 12.30 horas.

La Propuesta se abrirá en presencia de los interesados, en la Sala de Propuestas de esta Dirección, en calle Amunátegui N.o 4.o piso. EL DIA:

28 DE ABRIL DE 1965, A LAS 10.30 HRS.

EL DIRECTOR

IMPORTANTE: La Dirección de Aprovisionamiento del Estado no aceptará alzas de precios superiores a los márgenes sustentados por la política económica del Supremo Gobierno.