PERSONAL

RESULTADOS DE LA POLLA CHILENA DE BENEFICENCIA (PAGINA 20)

TIEMPO PARA SANTIAGO: Nubosidad parcial.
TEMPERATURA DE AYER: Máxima, 25.4 grados, a las 16.10 horas. Mínima, 8.6 grados, a las 6.55 horas.
APRECIACION GENERAL: Nubosidad parcial en el Norte; cielos nubosos en las zonas Central y Sur; precipitaciones entre Cautín y Chiloé; buen tiempo en el extremo austral.

# LA NACION

AÑO XLVII — SANTIAGO DE CHILE — LUNES 7 DE OCTUBRE DE 1963 — PRECIO: E.o 0.10 — N.o 16.742

Edición de 24 páginas — En dos secciones


| | | | |
|---|---|---|---|
| Deportes | Págs. 1 a 5 | Cables | Págs. 16 y 17 |
| Hípica | 6 a 8 | Económicos | 18 |
| Crónica | 9 a 11 y 14 | Provincias | 19 |
| Redacción | 12 | Polla | 20 |
| Política | 13 | Social | 21 |
| Gremios | 15 | Teatros | 22 y 23 |
| | | Magazine | 24 |


# Colo Colo Dejó un Punto en San Felipe: 1-1

**En match emotivo, albos y sanfelipeños igualaron justicieramente. Epílogo ingrato para lo que fue una fiesta. Fue expulsado Hernán Cruz por foul descalificador a Humberto Cruz. Exaltados lanzaron varias botellas a la cancha. Público record. Cruz, para Colo Colo, y Astorga, para San Felipe, autores de los goles.**

Comentario de:
Manuel Emilio Cossa

MOTIVO EMPATE A 1 entre Colo Colo y San Felipe. Se dedicaron los rivales, brindando un match atractivo, aunque desordenado. La escena, captada por Guillermo Pavez, muestra un pasaje del ardoroso encuentro. Alvarez y Lobos —quienes se trataron con rudeza— saltan espectacularmente, pero no alcanzan a cabecear la pelota. Contemplan la acción, Mirando y Cruz, de San Felipe, y Liberona y Ortiz, de Colo Colo. Iban a 0. Empataron a 1. El público repletó las tribunas del estadio sanfelipeño.

TERCER GOL DE UNION ESPAÑOLA.— En los minutos finales del 2.o tiempo y cuando luchaba La Serena por igualar, logró el cuadro hispano el tercer tanto, con el que consolidó su triunfo. El gol, gestado en una excelente cortada por Honorino Landa, lo finiquitó Félix con un disparo bajo y suave, de notable seguridad y justeza.

¡GOL DE FUMARONI!... Una bonita combinación que inició Munso desde atrás permitió a Coll entregar un balón en profundidad a Fumaroni. El piloto, a la carrera, como se aprecia en el grabado, con tiro muy bien colocado, vence a Olivares. Venció la "U" 3—2 a Wanderers en match de acciones parejas y jugado con velocidad.

**CANCHA: Estadio Municipal de San Felipe.**
**PAGARON: 13.980 personas.**
**SOCIOS: U. San Felipe 2.053. Colo Colo, 1.292.**
**RECAUDACION: 13.904.50 escudos.**
**ARBITRO: Domingo Massaro, bien.**
**U. SAN FELIPE (1): Carvajal; Figueroa, Miranda e Ibaseta; Lobos y Astorga; Vásquez, Cárdenas, Bello mo, Hernán Cruz y Alcaino. Entrenador: Valdovinos.**
**COLO COLO (1): Escuti; Montalva, Lepe y Rodríguez; Humberto Cruz y Ortiz; Moreno, Hormazábal, Alvarez, Liberona y Bello. Entrenador: Hugo Tassara.**
**GOLES: a los 41 minutos del primer tiempo HUMBERTO CRUZ envió desde unos tres metros afuera del area grande, un potente chut de emboquillada. La pelota tras rozar la cabeza de un defensa sorprendió a Carvajal. (Segundo tiempo) Empató a los 38 minutos del segundo tiempo ASTORGA, con cabezazo, luego de un corner ceñido, servido por Cárdenas.**
**EXPULSADO: A los 42 minutos del segundo tiempo fue expulsado Hernán Cruz, por dar un puntapié sin pelota a Humberto Cruz, derribándolo. Este juego que había sido fouleado al arremeter sobre la valla de Escuti. Posteriormente hubo empujones entre jugadores de ambos equipos, y botellas en la cancha.**

■ Se repletó el estadio sanfelipeño con motivo del match Colo Colo - U. San Felipe. Normalmente dicho escenario como máximo puede recibir a 12 mil personas. Y esta vez una cifra record de 14 mil copó todos los espacios disponibles. El marco que tuvo la confrontación fue pues imponente. Una numerosa "barra" colocolina que viajó desde Santiago y el correcto público local, se apretujaron desde antes de mediodía en el acogedor estadio. Todos ávidos de una brega emotiva. De un encontrón con todas las de la ley. Deseaba San Felipe rehabilitarse de la goleada que sufrió en la primera rueda. (Fueron 7 a 0). Al paso que Colo Colo quería establecer su superioridad también como visitante.

Pero lamentablemente ambas escuadras sufrieron deserciones previas que en cierto modo les impidieron cumplir con sus deseos. Colo Colo no pudo contar con Valdés ni Jiménez. Y en San Felipe no pudo ser de la partida el artillero Bracamonte. Por tales motivos se llegó a dudar de la suerte que pudieran correr ambos elencos, dada la gravitación que en sus rendimientos tienen los ausentes; más aún, quizás Bracamonte, en San Felipe, que Valdés, en Colo Colo. Esto es lo que se pensaba. Sin embargo, la realidad fue muy distinta. Si bien es cierto, el equipo puntero no desarrolló una faena tan eficiente como en sus recientes presentaciones, no es menos cierto que obtener un punto fuera de casa ante un rival crecido, no significa retroceso en su campaña. Mientras que, el luchar de igual a igual con el líder constituyó para el cuadro dueño de casa una rehabilitación de su contraste anterior ante el mismo adversario. Y al margen que Colo Colo haya bajado en su standard de juego, y San Felipe, en cambio, haya subido, hubo una cota concreta y ella fue que brindaron un encuentro emotivo, disputado velozmente, de sol a sol, haciendo abstracción del calor sofocante. Es verdad que hubo muchas imperfecciones en ambas escuadras, y que el juego por momentos estuvo muy desordenado, pero el afán con que se prodigaron colocolinos y sanfelipeños, el peligro permanente que hubo en ambas vallas, y el alto incentivo que rodeó al marcador, hicieron que la brega gustara.

Ahora bien, el empate por lo tarde que llegó para el equipo local, trajo cierta tristeza para las huestes colocolinas que hasta faltando cinco minutos tenían el match ganado, pero no hay duda alguna que la igualdad vino a hacer justicia a los merecimientos de uno y otro equipo. Fue un empate

PASA A LA PAGINA 21

CUENTA FINAL: 3—2:

# La "U" sigue en alza: venció a Wanderers, un porfiado rival

**El conjunto universitario realizó un primer tiempo brillante, decayendo en su accionar en la etapa de complemento. El cuadro caturro nunca se entregó y luchó con garra hasta el final. Fumaroni, Marcos y Coll, autores de los tantos de la "U". Ricardo Díaz, 2, ambos de cabeza, para los porteños.**

CANCHA: Estadio Nacional.

SOCIOS: Universidad de Chile, 2.311; de Wanderers, 290.

ARBITRO: Jaime Amor. Muy bien

UNIVERSIDAD DE CHILE (3): Astorga; Eyzaguirre, Donoso y Navarro; Musso y Hodge; Marcos, Coll, Fumaroni, Alvarez y Leonel Sánchez. Entrenador: Luis Alamos.

WANDERERS (2): Olivares; Valentini, Sánchez y Acevedo; Riquelme y Salinas; Méndez, Haroldo, Ricardo Díaz, Becerra y Hoffman. Entrenador: Donato Hernández.

GOLES, primer tiempo, a los 33', desde el centro del campo Musso inició un avance con Hodge; éste dio a Coll, que avanzó unos metros y entregó en profundidad a FUMARONI. El piloto enfiló recio disparo logrando abrir el marcador. Faltando segundos para el pitazo final, a los 45', nuevamente Musso inició un avance dando a Coll que abrió a la punta derecha para MARCOS. El puntero, a la carrera, con tiro bajo, batió nuevamente a Olivares.

Segundo tiempo: El entrenala Becerra fouleó a Navarro en campo universitario; él mismo sirvió para Coll, quien avanzó unos metros y disparó a media altura, "clavando" el balón en un rincón, lejos del alcance del meta porteño. A los 25' avanzó Valentini por su costado e hizo un centro alto y largo, se "quedó" la defensa universitaria permitiendo a DIAZ, mediante golpe de cabeza, descontar. Y a los 43 minutos el mediovolante Salinas vuelve a realizar un centro largo tomando nuevamente DIAZ y con golpe de cabeza conseguir el descuento final. Resultado final "U" 3-Wanderers 2.

Volvió a vencer Universidad de Chile, y esta vez a un rival porfiado y capaz. Porque eso fue a través de los 90 minutos de juego el conjunto caturro. Una fuerza peligrosa, que nunca cejó en sus intenciones de marcar tantos y que luchó en medio campo de igual a igual con su capacitado rival.

Lo sostuvimos con ocasión del match que la "U" ganó a Audax Italiano, "el cuadro azul, se está recuperando y con el correr de los partidos esta mejoría se tendrá que acentuar". Y ayer lo comprobó. De haber tenido el celebrado equipo campeón del torneo pasado un cometido similar a sus primeras actuaciones en el certamen y en general al rendimiento que tuvo en la primera rueda, otro habría sido el resultado, porque ayer, pese a perder, Wanderers jugó bien. Y a ratos dio la sensación de que bien pudo haber hecho suyo el partido. El comienzo del match nos mostró un ataque porteño peligrosísimo. Hoffman, recién iniciado el match, tuvo en sus pies la apertura del marcador, la que no se rubricó por la excelente acción de Donoso, cuando ya Astorga estaba vencido. Cuatro minutos más tarde, una combinación del pequeño Becerra, con Díaz, permitió a éste último disparar con peligrosidad, cuando Astorga, que salvó, le salía a su encuentro. Así las cosas, era difícil para la defensa universitaria poder armar su juego, el que sólo vino a afiatarse recién a los 10' de juego.

Se armó la defensa azul, volvió a mostrar seguridad, tranquilidad en su accionar. Bien trabados sus medios volantes Musso y Hodge, con el N.o 8 Coll, y el panorama se clarificó, y desde ese instante tuvimos la sensación de ver, si no al cuadro que ganó el Torneo pasado, por lo menos, accionar en forma acompasada y armónica. Jugó la "U" el fútbol que más aconsejaban las condiciones del rival, que posee su mayor fuerza en la velocidad de sus desplazamientos, fútbol de pases cortos, de [illegible] cuidando el balón. Quizá si esta manera de jugar obedezca en gran parte, a la idea de juego que impone Oscar Coll junto con su piloto Fumaroni. Son dos hombres de gran dominio de balón, pero de desplazamientos lentos. Y ya se sabe la importancia que tiene el nexo en un cuadro como el universitario, que responde al ritmo que se quiera imponer. De esta forma el mismo Coll cumplió una gran actuación, Hodge y Musso a la misma altura, y adelante, bien Marcos, Fumaroni y Alvarez, complementándose en el juego de área con las entregas largas y en profundidad que reciben de Leonel.

De esta forma los tres goles conseguidos ya a los 19' del segundo tiempo, dieron tranquilidad y seguridad en el triunfo del cuadro de la "U", produciendo una baja en la intención, en la mantención del ritmo que habían tenido en el primer tiempo y ahí creció Wanderers. Los caturros, ya está dicho, nunca se entregaron, los medios Riquelme y Salinas, coparon el medio campo y alimentaron con capacidad a sus delanteros. El piloto R. Díaz, bien marcado por Donoso, sólo tuvo las dos ocasiones que aprovechó para marcar los tantos, el resto fueron bien controlados por la defensa azul. El negro Haroldo, en su papel de nexo, no tiene el fuelle ni la energía que necesita este cuadro porteño para hilvanar avances desde atrás. Juega el balón con certeza, seguridad, precisión, pero es remolón en el ataque, limitándose a una faena intermedia que no se compadece con la manera de jugar del resto del cuadro. De esta forma, R. Díaz siempre estuvo muy solo en el área grande e incluso cuando la "U" rindió el máximo todos los avances murieron antes de entrar en el terreno de la "verdad", que es el área grande. Pero repetimos, los últimos quince minutos fueron de angustia para la "U" más que por el juego realizado por el quinteto de ataque por la pujanza, entereza y voluntad que pusieron en acciones individuales, Hoffman y Méndez. Este último dio con el balón en el palo al realizar una hermosa chilena, y aquél estremeció el travesaño con tirazo de 25 metros que bien valía el logro del tanto por la justeza y violencia del impacto.

Un triunfo para la "U" meritorio, porque, asimismo, se está reencontrando con su juego normal y que tuvo el inmenso valor de haber sido conseguido frente a un equipo, que siempre se mostró como un digno y capaz rival.

**Alfredo Leonel Parra.**

PRESIONABA WANDERERS en los minutos finales, cuando Salinas realizó un centro largo desde atrás. Ricardo Díaz, que se encontraba en el área chica, con certero cabezazo, se anticipó a la acción de Musso que se quedó parado, como lo muestra el grabado, y venció por segunda vez a Astorga.

# MERITORIO EMPATE LOGRO SAN LUIS EN COQUIMBO: 3-3

CANCHA: Estadio Municipal de Coquimbo. PAGARON: 4.383 personas. RECAUDACION: E° 3.744,67. SOCIOS: Coquimbo Unido, 750; San Luis de Quillota, 109. ARBITRO: Mario Gasc. Muy bien.

EQUIPOS.— COQUIMBO UNIDO (3): Gardella; Echeverría, Morales y Muñoz; Reveco y Monardes; Luna, Guiñazú, Pesce, Balza y A. Díaz. Entrenador: Francisco Molina.

SAN LUIS DE QUILLOTA (3): Storch; Chávez, Torres y Velasco; Castillo y Brunetti; Milla, Godoy, Tunezi, Valenzuela y Ortiz. Entrenador: Dante Pesce.

GOLES.— A los 10 minutos del primer tiempo, BALZA, luego de un centro de Pesce corrido a la derecha. BALZA, de nuevo a los 14', ante un pase de Arturo Díaz. A los 43' de esta fracción inicial, ARTURO DIAZ sirvió un penal, por un foul que a él mismo le hizo Torres. Descontó TUNEZI, a los 46' de esta etapa, al aprovechar muy bien un medio centro de Ortiz.

GODOY, a los 6' del segundo tiempo, logró el 2.o gol quillotano, luego de combinar con Chávez. El empate lo obtuvo TUNEZI, a los 36 minutos, al servir muy bien un penal que cometió Monardes en perjuicio de Milla.

PENAL ATAJADO: Recién comenzado el segundo período, a los 3 minutos, desperdició San Luis una oportunidad, cuando Milla ejecutó un penal que contuvo el arquero Gardella.

En mérito a su indeclinable espíritu de lucha y a una clara levantada de juego en el segundo tiempo, logró San Luis de Quillota, empatarle a Coquimbo Unido, luego de ir perdiendo por 3 a 0.

Paridad que debe entenderse justa y que en cierto modo por las dificultades que debió superar el elenco quillotano, tuvo para sus integrantes un sabor a triunfo, ya que se sabe que el cuadro local y así lo ha demostrado en el torneo, es una fuerza difícil de batir cuando actúa en su cancha. En este caso, no pudo San Luis ganar, pero en cambio, en oportunidades las tuvo más claras que el rival y de ahí que no resulta exagerado afirmar que el empate favoreció en cierta manera al conjunto dueño de casa.

El partido, sin ser de alta categoría técnica, agradó en líneas generales por la intensidad con que lucharon ambos cuadros y por la incertidumbre del resultado ya que hasta el final pudo ganar cualquiera. (Mario Meza, corresponsal).

## Fue exagerado el 2-0 de Ovalle ante Colchagua

CANCHA: Estadio Municipal de San Fernando. PAGARON: 2.897 personas. RECAUDACION: E° 2.190,55. SOCIOS: Deportes Colchagua, 1.124; Ovalle, 16. ARBITRO: Víctor Aeloíza; regular.

EQUIPOS.— Colchagua (0): Melo; Suárez, Alarcón y Mesías; Aliste y Jorge Albornoz; Caroca, Castañeda, Escobar, Matamala y José Albornoz. Entrenador: Oscar Andrade. Ovalle (2): Veloso; Godoy, Naveas y Larrondo; Rivera y Ossandón; Azola, Gallardo, Escalona, Castro y Huerta. Entrenador: José Balbuena.

GOLES.— En el primer tiempo, no hubo. En la segunda etapa, a los 38 minutos, autogol de Aliste, que desvió un remate de Castro. A los 46, Castro, en una acción individual, anotó el segundo tanto de Ovalle.

En las postrimerías del segundo tiempo y cuando parecía que el partido terminaría igualado a cero, consiguió el cuadro ovallino los dos goles, con los que superó, hasta cierto punto sin merecerlo, al elenco local, Deportes Colchagua.

En el terreno analítico, hay que dejar en claro que el partido fue equilibrado durante los dos períodos y que ambas defensas se bastaron en líneas generales para contener a los ataques rivales. En este aspecto, el quinteto de Colchagua, al no estar presente Meléndez, careció de peligrosidad y fue una fuerza sin ensamble, débil físicamente y que, incluso, cayó como todo el cuadro en el accionar lento, frío y sin mayor intención ofensiva, que impuso el equipo ovallino.

Sólo muy a ratos le dio velocidad a su ataque, Colchagua. Cuando lo hizo, pasó serios riesgos la retaguardia foránea que, para frenar el ataque del local, recurrió a los golpes y con ello mermó, como es lógico, las posibilidades de Colchagua.

(Luis Silva, corresponsal).

# CON APREMIO VENCIO EVERTON A AUDAX 3-2

**El conjunto oro y cielo se defendió gran parte del cotejo, de los ataques itálicos. Betta, Arancibia y A. Rojas, autores de los tantos para Everton. Vásquez, con gol olímpico, y Vargas, anotaron para Audax.**

CANCHA: Estadio Sausalito, de Viña del Mar.

PAGARON: 3.640 personas. Socios de Everton, 959; de Audax, 119.

RECAUDACION: E° 4.070,95.

ARBITRO: Rafael Hormazábal, regular.

EQUIPOS:

EVERTON (3): Aguiler; González, Sánchez y Gatica; Gallardo y Pérez; Arancibia, A. Rojas, Doldán, Betta y P. Alvarez. Entrenador, Daniel Torres.

AUDAX ITALIANO (2): Rivera; Gallardo, Torres y Vial; Zulaica y Tapia; Vargas, Parra, Zamora, Salas y Vásquez. Entrenador, Hernán Carrasco.

GOLES: Primer tiempo, a los 4' Betta al recibir un rebote del arquero Rivera ante tiro de Doldán que el meta no logró controlar. A los 29' Arancibia al recibir un pase en profundidad de Betta aumenta a dos. A los 30' Alejandro Rojas de tiro libre. El balón antes de entrar rebotó en la barrera, desviando la trayectoria del lanzamiento y engañando a Rivera. A los 29' descuenta para Audax Vásquez con gol "olímpico". Segundo tiempo, a los 29' Vargas de media vuelta al recibir un centro de Zulaica, anota la segunda conquista para los verdes. Resultado final: Everton, 3; Audax Italiano, 2.

Le dio resultado al conjunto de Everton su manera de enfocar el match frente a los itálicos ayer en Sausalito. Por lo menos en el marcador consiguió quebrar la resistencia de la defensa itálica en tres oportunidades, realizando maniobras que obedecían al principio sustentado por la dirección técnica evertoniana antes de iniciar el match. Los oro y cielo entraron con la iniciativa de medio campo y se entregaron a una faena de contragolpe, usando a Betta y Doldán como arietes, al paso que Arancibia y Alvarez se ubicaban en una posición intermedia, de gran efectividad, el resto del equipo sin abandonar sus posiciones defensivas.

La ubicación de Betta y Doldán, se entendía que era para sacarles provecho frente a Mario Torres. Este acolonar duró hasta el primer gol. Audax se armó bien. El medio Tapia entró a trabajar a fondo, abriendo el juego hacia las puntas, que era la única manera de quebrar la resistencia que ofrecía el bosque de piernas frente al arco de Aguilar.

El asedio audacino frente al guardián Aguilar se hizo a ratos sostenido, al paso que éste tuvo que cumplir una faena llena de méritos para no ver caída su valla, por lo menos en el primer tiempo. De ahí que tengamos que señalar que el 3-0 con que finalizó la primera fracción fue mucho premio para Everton.

En el segundo tiempo volvió Audax a insistir en su búsqueda de la paridad o descuento. Le falló el una mayor resolución en sus atacantes. Everton se defendía con todo de las cargas itálicas. Aguilar en dos oportunidades se tuvo que lanzar a los pies de Zamora y Vásquez cuando el gol se aclamaba. A ratos el match se tornó dramático, especialmente luego del tanto de Vargas que dejó el marcador 3-2.

Un triunfo para Everton merecido por la disposición inteligente que hizo de los hombres en el campo, a los cuales les sacó el máximo de partido. (Armando Jorquera, corresponsal.)

JUAN SOTO: fue el goleador de la jornada al marcar 4 de los 5 goles del triunfo de Rangers sobre Magallanes.

GOLEARON 5—2 LOS TALQUINOS:

# Rangers cortó "racha" a Magallan

**Juanito Soto hizo 4 de los 5 tantos del triunfo de los sureños. Poco fue el ataque albiceleste, en tanto que la defensa perdía pie frente a la negrirroja.**

CANCHA: Estadio Fiscal de Talca.

PAGARON: 9.264 personas; 1.461 socios de Rangers, y 180 de Magallanes.

RECAUDACION: 7.083,14 escudos.

ARBITRO: Carlos Robles; muy bien.

RANGERS (5): Rubio; Parada, Martínez y Romero; Azócar y Canttatore; Medina, Peralta, Soto, Arredondo y Carrasco. Entrenador: Adolfo Rodríguez.

MAGALLANES (2): Larrain; Santis, Carrasco y Schiro; Zúñiga y Ampuero, Villegas, Torres, Gutiérrez, Yávar e Ibarra. Entrenador: Martín García.

GOLES, en el primer tiempo: SOTO, a los 8; RRASCO, a los 21; a los 29, y PARA gol, a los 41; en segundo: SOTO, a los 5; LLEGAS, a los 37, y a los 42.

EXPULSADO: Yá los 34 minutos del tiempo, por dar a Arredondo.

Mal, pero muy mal le fue Magallanes en su excursión de ayer a Talca. Rangers se encargó de cortarle la "racha" de satisfacciones, propinándole un severo contraste de 5 tantos contra 2.

Esta vez los albiceleste erraron el camino, pues de entrada salieron a jugar de igual a igual con los dueños de casa. Estos contuvieron bien las cargas, armando luego incisivas combinaciones que Juan Soto se encargó de liquidar con impresionante buen éxito. La defensa de Magallanes se adelantó, apoyando al ataque, pero todos los avances quedaron sólo en proyectos, pues pronto surgía la destrucción por parte de los medios talquinos, donde Canttatore lucía su prestancia de costumbre.

Los contraataques no se hicieron esperar, engargándose Peralta de armar juego, mientras perdía nie su cancerbero. Al recogerse sobre su sector, Magallanes dejó el campo libre a sus adversarios, presentando visibles huecos por donde se filtraban los forwards negrirrojos. Soto, muy activo y más efectivo, se encargó de estructurar un 3-1 que fue el fiel reflejo de lo sucedido en los primeros 45 minutos.

Antes de irse al descanso, Canttatore sufrió un desgarro, viéndose obligado a trocar su puesto con Arredondo. No obstante esta baja, Rangers volvió con los mismos bríos, con igual armonía y efectividad que al comienzo del partido. Al cumplirse los 29', de nuevo Soto se hizo presente en el marcador, en medio del descontrol de la visita. Prendió la ofuscación en el team albiceleste, y Yávar partió a los camarines por decisión del árbitro, luego de dar de puntapiés a Arredondo.

Aún en desventaja numérica, Magallanes logró, cuando transcurrían 37', un nuevo descuento mediante certero disparo de Villegas. Volvió a apurar Rangers, produciéndose enseguida el movimiento del score con el 5.o y último gol de Juanito Soto.

La victoria de los talquinos resultó inobjetable. Ya po aprovechar su de dueño de casa, po ner condiciones con y efectividad poco (Carlos Bernal, de fiana", de Talca).

## Más allá de la CRONICA por RAUL HERNAN LEPPE

■ **Aunque resignando un punto en San Felipe, Colo Colo alargó su ventaja. Ahora son cuatro los puntos que lo separan de La Serena. Quienes avanzaron, por lo menos en lo que toca a la posición del subpuntero, fueron Universidad de Chile y Rangers. Al cuadro estudiantil le cabe el mérito de haber superado en el que ha sido, posiblemente, el mejor de los partidos que ha jugado este año Wanderers en canchas de Santiago. Y en lo que toca a Rangers, la goleada que le propinó a Magallanes debe convencer a aquellos que aún ponen en duda la capacidad del conjunto sureño: Rangers no sólo está jugando muy bien al fútbol esta temporada, sino que sus forwards no se achican en el área; por el contrario, ven muy bien el arco y embocan. De San Felipe, pese a que no alcanza a estar entreverado en la lucha por el título, es de toda justicia subrayar su excelente campaña avalada con este reparto de puntos que hizo con el líder. Opera, a no dudarlo, en esta trayectoria interesante del once aconcagüino la mano hábil y certera de Julio Baldovino.**

■ **Tal puede resumirse el panorama que presenta el campeonato en la parte alta de la tabla. Al otro extremo, allá donde se abre amenazante el pozo del descenso, el grupo es más estrecho aún. Los resultados de la fecha apretaron el puntaje contribuyendo a tornar más dramática la lucha. De los cuatro "colistas", fue Santiago Morning el más favorecido con sólo arrebatarle un punto a Universidad Católica. Punto que vale mucho por la categoría del rival, pero que asumió trascendencia todavía superior con la derrota de Palestino, el empate de O'Higgins y el contraste de Audax frente a Everton. Palestino probó que sin Roberto Coll es una fuerza inocua, carente de personalidad. Algo similar a lo que le ocurre a Universidad Católica cuando no entra a la cancha Tito Fouillioux.**

■ **Habia margen para asignarle toda la opción a O'Higgins en su match con Unión Calera, toda vez que se jugaba en su reducto. Pero ahí está el resultado de empate y estos puntos así desperdiciados son los que a la postre asumen una gravitación decisiva a la hora del recuento final. La derrota de Audax, en cambio, no puede sorprender, toda vez que ocurrió en Viña del Mar y en momentos en que Everton deja la sensación de haber encontrado una senda por la que transita con paso seguro y cundidor.**

■ **Unión Española y San Luis se afirman en su campaña como queriendo dar a entender de que ellos no tienen absolutamente nada que ver con la conversación del descenso. El equipo de Santa Laura realizó frente a La Serena una actuación convincente rubricada con goles de magnífica factura y en los que los hermanos Honorino y Félix Landa se monopolizaron todos los elogios. En el primero, una "pared" de Félix para Honorino y estocada a fondo del piloto. Repitió "Nino" para el segundo, bien que esta vez apoyado por Cruz, puntero que como su compañero Ramírez de la otra punta, jugó un rol decisivo en la victoria roja, para llegar a la tercera conquista donde volvieron a dialogar los hermanos Landa, cual si hubiesen querido ofrecer un fin de fiesta a toda orquesta. Así derrotó Unión Española a La Serena, elenco que no pudo o no fue capaz de exponer su verdadera estatura de perseguidor inmediato de Colo Colo. Y algo debe tener el equipo de Miguel Mocciola para llegar adonde está.**

■ **El 3-3 de Coquimbo ratifica para nosotros la impresión que nos ha dado el team de Quillota: posee buena línea futbolística y tiene moral para discutir hasta el último la victoria. Perdía 3-0 y se alzó con un punto. Esto lo consiguen los equipos de moral enhiesta y que tienen fútbol.**

1—1 EN RANCAGUA:

# O'HIGGINS MERECIO QUEBRAR EL EMPATE

CANCHA: Estadio Braden de Rancagua.

PAGARON: 5.098 personas.

SOCIOS: Unión Calera 268; O'Higgins no registró por estar sus socios castigados.

RECAUDACION: 4.310,45 escudos.

ARBITRO: Sergio Cruzat, regular.

O'HIGGINS (1): Zazzali; Drogett, Vairo y Herrera; Valdivia y Guerra; Sulantay, Dagnino, Salamanca, Ricardo Cabrera y Latorre. Entrenador: José Pérez.

UNION CALERA (1): Pérez; Vargas, Valdivia y Torrejón; García y Leiva; Sepúlveda, Silva, Cabrera, Benito Ríos y Torres. Entrenador: Raúl Marchant.

GOLES: Primer tiempo. — No hubo.— Segundo tiempo: A los 18 minutos, en un contragolpe, Silva levantó una centrada; bajó la pelota con el pecho RIOS y después de burlar con "dribling" de cuerpo a tres adversario, disparo bajo y arrastrado a un poste, haciendo estéril la estirada de Zazzalli. A los 37 minutos, Sulantay superó en velocidad a Torrejón y cedió alto a Ricardo CABRERA. El interior derecho rancagüino atrajo hacia él al arquero Pérez y cuando éste se apresteba a rechazar con los puños, se le adelantó y con oportunísimo golpe de cabeza, sorprendiéndolo adelantado, anidó la pelota en las redes, consiguiendo el empate.

En su cancha y con el apoyo de su barra, O'Higgins ejerció un evidente dominio del campo en los primeros 25 minutos de juego, pero este dominio fue más aparente que real. Unión Calera, a poco se ambientó más y volcó a su favor el cariz de las acciones en base a juego veloz y ensamblado que dio gran trabajo a la defensa extrema local. Persistiendo en esta táctica, los caleranos lograron equilibrar la lucha y hasta tuvieron mayores oportunidades de gol que los dueños de casa.

En la fracción decisiva, O'Higgins volvió a asumir el control del ataque pero se defendió gallardamente la defensa calerana. Insistió el cuadro local, pero sobre los 15 minutos de juego, Unión Calera volvió, igualmente a equilibrar las acciones y batiéndose en contragolpe consiguió, por intermedio de Benito Ríos, abrir la cuenta. Conseguida esta ventaja, el elenco visitante se replegó a la defensa y dio facilidades a su rival para incursionar por las alas. Una de estas réplicas, iniciada por Sulantay, dio sus resultados. A los 37 minutos por golpe de cabeza de Ricardo Cabrera, los rancagüinos consiguieron la paridad en el marcador. Se llegó así al término del encuentro. Más méritos, en realidad, hizo O'Higgins para alcanzar la victoria, pero esta no llegó para él por esos imponderables factores tan comunes en fútbol. (Gentileza DAVID PEREZ DE ARCE de Radio "El Cobre", de Rancagua.

# TRASANDINO, SIEMPRE 2.o

| Luga | Equipo | PJ | PG | PE | PP | GF | GC | Pts. |
|---|---|---|---|---|---|---|---|---|
| 1.o | GREEN GROSS | 19 | 13 | 6 | 0 | 44 | 16 | 32 |
| 2.o | TRANSANDINO | 19 | 12 | 3 | 4 | 51 | 23 | 27 |
| 3.o | TEMUCO | 19 | 9 | 7 | 2 | 39 | 19 | 25 |
| 4.o | OVALLE | 19 | 8 | 7 | 4 | 28 | 24 | 23 |
| 4.o | SAN ANTONIO | 19 | 8 | 7 | 4 | 32 | 31 | 23 |
| 6.o | LISTER ROSSEL | 19 | 7 | 6 | 6 | 26 | 30 | 20 |
| 7.o | UNIV. TECNICA | 19 | 7 | 4 | 8 | 37 | 40 | 18 |
| 8.o | COLCHAGUA | 19 | 6 | 5 | 8 | 19 | 25 | 17 |
| 9.o | ÑUBLENSE | 19 | 6 | 4 | 9 | 29 | 38 | 16 |
| 9.o | LUIS CRUZ | 19 | 5 | 6 | 8 | 26 | 22 | 16 |
| 11.o | IBERIA | 19 | 5 | 5 | 9 | 26 | 36 | 15 |
| 12.o | MUNICIPAL | 19 | 5 | 4 | 10 | 28 | 34 | 14 |
| 13.o | SAN BERNARDO | 19 | 2 | 7 | 10 | 21 | 35 | 11 |
| 14.o | VALPARAISO | 19 | 2 | 5 | 12 | 25 | 47 | 9 |

## COLO COLO... (De la 1a. P

que no merece reparos. Y de ello puede hablar Escuti, ar quero que tuvo tanto o más trabajo que su colega Carvajal, parando goles cantados; aunque cierto es también que el meta sanfelipeño efectuo varias atajadas difíciles.

Al llegar San Felipe a su compromiso con Hernán Cruz como delantero, en circunstancias que este es un mediovolante habitual, y hasta zaguero, se pensó que el equipo sanfelipeño afrontaría el match con providencias defensivas. Pero ello estuvo muy lejos de acontecer. Por el contrario, desde el primer pitazo de Massaro, U. San Felipe salió a buscar el arco de Escuti, efectuando Cruz una acertada y tesonera labor de nexo. En este aspecto debe quedar la duda si, el team de Baldovinos ¿habría jugado mejor con Bracamonte...? Porque si a la delantera local le pudo faltar su artillero, no hay duda que esta vez el quinteto jugó más en función colectiva. No estando el hombre que "se busca" para convertir los goles, los cinco delanteros, hasta los mediovolantes y el zaguero Ibaceta, se fueron en demanda de la valla colocolina. En cambio, Liberona, en la ofensiva de Colo Colo, muy lejos estuvo de pallar la ausencia de Valdés. Estableczcase entonces que, a la postre, más gravitó la ausencia del forward algo, que la del sanfelipeño.

Colo Colo sacó ventaja de 1 a 0 en el primer tiempo, lapso en el que estuvo más cerca de desarrollar su faena normal. Pero desde temprano fácil fue observar que Moreno era anulado por Ibaceta, y que Liberona no se constituía en un peligro cierto para Carvajal. Quedó entonces encargado el punch de los albos, a las arremetidas de Bello, y la finiquitación de Alvarez. Estos, apoyados esporádicamente por Hormazábal y Ortiz, en la función de ataque. Atrás, la defensa tuvo algunos problemas surgidos por la movilidad y habilidad de Alcaíno, y por la desmarcación de todos los ágiles locales. Por tal motivo, Escuti hubo de estar atento, y prodigarse, para no ver caer su valla. Pero en el medio campo sí que hubo control de Colo Colo, porque el naufragio de Astorga se hizo evidente. Es decir que, la pelota la tuvo más el cuadro albo, aunque el peligro asustado en ambas áreas fue muy similar. El gol sorpresivo obtenido por Humberto Cruz vino a establecer, entonces, la leve supremacía que en el control de las acciones tuvo el equipo puntero en los 45 minutos iniciales.

En el segundo tiempo, las cosas poco a poco fueron variando. Si bien los albos sugieron controlando la media cancha con función acoplada de Ortiz y Hormazábal —quienes hasta se entreveraron con su ataque—, el afán sanfelipeño por lograr el empate se fue haciendo cada vez más ostensible. Junto con ello perdió consistencia la delantera colocolina al lesionarse Alvarez, apagarse Liberona, y opacarse más aún Moreno. Y como con el correr de los minutos Colo Colo trató de retener el balón para mantener su ventaja, Bello hubo de replegarse. Entonces, el aluvión sanfelipeño se hizo abrumador.

Ibaseta, gran figura cancha, se fue de fr función abierta de Astorga emoujó, aun imperfecciones. En co cia, hubo instantes en equipo de casa atacó siete hombres. Pero defensa alba se vio m con Cruz como punta Escuti como gran v chos ataques rojos ma la nada, aunque varia ron hasta el aliento y cuando parecía q Colo podría salir a tanto de Astorga —re vino a poner las cosa lugar. A dar justicia cador. La fiesta, completa. Sin embo epílogo fue ingrato y noso. Un foul dema de Hernán Cruz a Cruz, luego de punt el área, trajeron com numerosas botellas c la cancha, lanzadas f tados desubicados en p tivo deportivo. Felizm ánimos de los jugad tranquilizaron, y todo normalmente. Todo, e cuentro que hizo vibr afición sanfelipeña. constituyó una verdad ta para toda la zona.

En San Fernando:

## Iberia derrotó a Lister Rossel por uno a cero

CANCHA: Estadio Municipal de San Fernando.

PUBLICO: 3.897 personas; socios de Iberia y Lister Rossel 41.

RECAUDACION: [illegible] escudos.

ARBITRO: Hernán va, bien.

IBERIA (1): Navelli va, Molina y Ramírez; ñoz y Lecaros; Zelada tis, Cabrera, Fernández Aslin. Entrenador: V tin Beperet.

LISTER ROSSEL: Fuentes; Amigo, R. D da y Agulin; Soto y ton Parada; Salas, Escudero, Grandón y la. Entrenador: José D vicher.

GOLES: (Primer tiempo 15' ZELADA, con gol cabeza desde la entrada área chica, batió a Fu tes, muy bien habi por Mattis. Iberia 1; L Rossel 0.

Por su mayor dese cuadro de Iberia se ve recidamente la victoria a Lister Rossel de Lis que en los cálculos aparecía con mayor op triunfo. Sin embargo, d primer momento se a una mejor disposición planteamiento ofensivo metropolitanos. Produ ello, el gol conquista Zelada, previa hermosa da de Mattis.

A partir de la conquis linarenses se entregaron accionar desordenado afán de emparejar los mos, pero todo resulta ente la bien armada ibérica.

(Luis Silva, corresponsal)

—I GANO A LA SERENA:

# El mejor fútbol lo puso Unión

...etable el triunfo del ...ro hispano, no obs... que la cuenta resul... ...exagerada. Honorino ...da (2) y Félix Landa ...aron los goles del ga... ...or. Trigilli descontó ...a el equipo nortino.

...NCHA: Estadio Na...

...AGARON: 28.546 perso...

...ECAUDACION: 30.195,50 ...dos.

...OCIOS: Unión Españo... ...: La Serena 21.

...BITRO: Claudio Vi... ...bien.

...QUIPOS: Unión Espa... ...: Nitsche; Avenda... ...: Aguilera y Miranda; ...ás y Luco; Ramírez, F. ...: H. Landa, Araneda ...ada. Entrenador: Isaac ...Cruz.

...Deportes La Serena (1): ...: Pablete, Figueredo y ...: Aravena y Rivera; ...: Verdejo, Godoy, ...rajal, Hurtado. Entre... ...illi y Miguel Mocciola.

...OLES, en el primer ...mpo, a los 20 minutos, ...NORINO LANDA, reci... ...de Cruz, la dio a Félix ...nte la devolución justa ...este, entró velozmente ...batir a Bravo con un ...bajo y cruzado.

...mismo HONORINO ...mentó a dos, a los 30 mi... ...de la primera etapa, ...de recibir un envío ...Cruz, quien recogió un ...rechazo de Figueredo. ...remate rápido del pilolo ...dejó parado al arque... ...serenense, que en la ...emergencia, no atinó a de... ...una alguna.

...unión descuento de Se... ...lo logró TRIGILI a los ...minutos del segundo tiem... El número 10 del cuadro ...no en un entrevero apro-

...vechó un rechazo parcial de Donoso ante un remate de Verdejo y con un tiro bajo, superó a Nitsche.

Finalmente a los 44 minutos, FELIX LANDA, movilizado por su hermano Honorino, se cortó libre de custodia y al enfrentar al arquero serenense lo derrotó con un disparo bajo y suave.

**EXPULSION**

A los 26 minutos del segundo período, el referee, expulsó del campo al defensa de La Serena, Araya, por un violento foul de que hizo víctima a Honorino Landa.

Con cierta angustia en los momentos finales pero en término definitivos, con absoluta justicia ganó Unión Española a La Serena. Luego de un partido que tuvo cierta calidad técnica en el primer período y que adquirió más intensidad de juego, aunque mayor desorden, en la etapa final.

La victoria de los rojos, justa como decimos, no merece objeciones mayores, ya que en un enfoque general, fue superior en los aspectos más importantes del juego. Sólo merece reparos en lo que dice relación con la cuenta. Jugó más, creó más, y fue más positivo el cuadro hispano y su aporte de buen fútbol fue superior, pero no tanto como para que hubiera dos goles de diferencia. Por lo menos, si se recuerda el dominio que ejerció La Serena en el segundo tiempo y las múltiples oportunidades que desperdiciaron sus delanteros, que puede en algunos casos contabilizarse en el Haber de la defensa hispana, pero en otros, lisa y llanamente en el Debe del ataque nortino.

Hablábamos de aporte futbolístico: de calidad de juego y señalábamos que ello había correspondido en una medida mayor al equipo de Santa Laura. Fue éste evidente y notorio en el primer tiempo. Fracción ésta en que Unión, no sólo consiguió dos goles, sino lo que es más importante, impuso en el campo su ya clásica mentalidad de juego, en el que la habilidad de algunos de sus hombres bases, la rapidez del ataque y la disposición en todos de jugar con la pelota baja y dominada, se hizo patente y clara.

Imponiendo Unión su concepción futbolística (hablamos especialmente del primer tiempo), el panorama del match le fue favorable, ya que, a más de dominar bien el centro del campo con el buen acople que en este sector mostraron Luco, Félix Landa, Cruz y Honorino, aprovecharon en el terreno ofensivo las deficiencias que en cuanto a marcación acusó la defensa serenense.

Todos estos factores aunados a una disposición combativa superior a lo corriente, le dieron al equipo rojo una seguridad clara en su accionar, al paso que supieron sacar provecho del desorden, lentitud defensiva y ofensiva y hasta cierta abulia de los jugadores del norte. Sólo esporadicamente y a base de gestiones individuales, salió La Serena de esta conducta de juego, lo que, como es explicable, le significó al rival jugar con relativa tranquilidad y sin que su defensa pasara mayores inquietudes.

No mantuvo Unión este buen accionar en la segunda etapa. Ya no se prodigaron Cruz y Félix Landa con la intensidad del primer tiempo; hubo cierta irresponsabilidad en sus atacantes, que no se interesaron mayormente por disputar la pelota y de inmediato creció Serena, no con mayor calidad de juego, pero sí con mucho mayor voluntad.

Al quedar solo Luco en el medio campo, perdió Unión la primacía en este sector y lo que había sido una faena tranquila se transformó en una puja pareja, con posibilidades de gol también equilibradas. A empujones, luchando, corriendo más que el rival, se fue encima Serena y el trabajo de la retaguardia roja aumentó notablemente. Sólo la intranquilidad que acusaron los atacantes nortinos y su exagerada lentitud impidieron que este dominio ejercido, se reflejara en la cuenta, ya que si bien Trigilli descontó en una oportunidad, en otras, Carvajal, Verdejo, Godoy, e incluso Aravena, malograron ocasiones muy claras.

Las posibilidades de La Serena, sin desaparecer del todo, mermaron mucho con la expulsión de Araya. Con un hombre menos en la retaguardia y en un intento audaz de buscar el empate, quemó Serena "sus naves" al irse adelante con todo, descuidando, así, sus providencias defensivas. Esto le permitió a Unión maniobrar con cierta libertad en su ataque, que bajo la batuta de Honorino en una tarde excelente, tuvo tantas o más ocasiones que el rival. El gol final de Félix, no agregó nada al resultado en sí, ya que el triunfo rojo, estaba prácticamente asegurado.

**Jorge Fernández R.**

**GRAN ATAJADA DE NISTCHE.— El golero rojo, con mucho sentido de la distancia, se lanzó oportunamente a una entrada de Godoy, evitando así un gol "cantado". Ocasiones como esta tuvo varias que no supo concretar el ataque serenense.**

## LA "U" SE VA ACERCANDO

| Lugar | Equipo | PJ | PG | PE | PP | GF | GC | Ptos. |
|---|---|---|---|---|---|---|---|---|
| 1.o | COLO COLO | 21 | 15 | 4 | 2 | 64 | 26 | 34 |
| 2.o | LA SERENA | 21 | 13 | 4 | 4 | 45 | 28 | 30 |
| 3.o | U. DE CHILE | 21 | 12 | 4 | 5 | 43 | 29 | 28 |
| 4.o | RANGERS | 21 | 10 | 6 | 5 | 44 | 21 | 26 |
| 5.o | SAN FELIPE | 21 | 7 | 9 | 5 | 41 | 46 | 23 |
| 5.o | U. CATOLICA | 21 | 7 | 9 | 5 | 40 | 35 | 23 |
| 7.o | EVERTON | 21 | 10 | 2 | 9 | 36 | 36 | 22 |
| 7.o | FERROBADMINTON | 21 | 9 | 4 | 8 | 36 | 34 | 22 |
| 9.o | COQUIMBO | 21 | 8 | 5 | 8 | 33 | 36 | 21 |
| 10.o | MAGALLANES | 21 | 8 | 4 | 9 | 36 | 43 | 20 |
| 10.o | WANDERERS | 21 | 6 | 8 | 7 | 32 | 32 | 20 |
| 10.o | U. CALERA | 21 | 8 | 4 | 9 | 33 | 42 | 20 |
| 13.o | U. ESPAÑOLA | 21 | 9 | 1 | 11 | 45 | 39 | 19 |
| 14.o | SAN LUIS | 21 | 5 | 7 | 9 | 22 | 41 | 17 |
| 15.o | PALESTINO | 21 | 5 | 4 | 12 | 26 | 42 | 14 |
| 15.o | O'HIGGINS | 21 | 6 | 2 | 13 | 22 | 34 | 14 |
| 17.o | AUDAX | 21 | 4 | 5 | 12 | 25 | 42 | 13 |
| 18.o | SANTIAGO | 21 | 4 | 4 | 13 | 26 | 44 | 12 |

# CIRCULO SOCIAL Y FERRO DE NOS GANARON AYER EN MONUMENTAL CCU

**Miles de personas presenciaron estos cotejos del torneo que auspicia Cía. de Cervecerías Unidas.**

Círculo Social de Las Barrancas, se clasificó ayer para las finales de la rueda extraordinaria para elegir el 8.o Campeón de Santiago, del Campeonato Monumental de Fútbol de los Barrios, que auspicia la Cía. de Cervecerías Unidas.

Tras una acabada demostración de su capacidad, se impuso en la cancha del Hipódromo Chile, al Juventud Atlas, de Independencia, por el concluyente score de 5 x 2. Su superioridad fue inmensa y logra con ello, junto a Pudahuel, disputar el título de 8.o campeón, una vez que se definan los vicecampeones de San Miguel y Sector Central.

El equipo del Círculo Social de Las Barrancas, formó en su gran triunfo de ayer, con el siguiente tim: H. González, C. Muñoz, M. Lorca, O. Leiva, A. Ramírez, S. Duarte, L. Gómez, D. Mondaca, R. Leiva, B. Salinas y H. Mondaca. Conquistaron los goles, R. Leiva (3), D. Mondaca (1) y B. Salinas (1). Dirigió la brega Hernán Verdugo, muy bien.

**FERRO DE NOS VENCEDOR EN SAN MIGUEL**

En el sector de San Miguel, Ferroviarios de Nos y Maestranza Lo Espejo, libraron otro gran cotejo. Se impusieron los "tinnados" por la cuenta de 2 x 0. El triunfo, sin embargo, fue conseguido en forma laboriosa, ya que los maestrancinos opusieron gran resistencia y sólo fueron batidos tras vender cara su derrota. Es gran carta en San Miguel. Humberto Escudero, el árbitro, de desempeño eficiente.

En el preliminar, Juventud Relámpago, con su equipo B., se impuso al Agua Potable B, por la cuenta mínima.

**DOS EMPATES**

En el Sector Central, se registraron ayer dos empates. Mirasol empató a un tanto por lado con Unión Charlín; en el otro partido, también igualaron a un tanto por lado, Domingo Fuentes con Andes Sotomayor.

**La Asociación de Arbitros CCU está desarrollando un importante papel en el sensacional Campeonato Monumental de Fútbol de los Barrios. No dan abasto en su labor referil, ya que su fama y magnífica organización ha llegado a otras instituciones que requieren de su concurso, entre ellas, la Liga Autobusera y Torneo Municipal de Providencia. EN EL GRABADO, un grupo de "Pitos" CCU posa para LA NACION. (De izquierda a derecha): Mario Gajardo, Humberto Escudero, Herminio Escudero Pozo, Manuel Escobar Escobar, Luis Miranda Avendaño, Nemesio Meneses Paredes y Hernán Verdugo Meza, éste último, presidente de este efectivo Cuerpo de Arbitros, organizado al calor del gran torneo. Se reúnen todos los jueves en Santo Domingo 1867.**

# El Campeón CCU viajará en un Caravelle LAN-Chile

La enorme satisfacción que tendrá el club que conquiste el título del 2.o Campeonato Monumental de Fútbol de los Barrios, que auspicia, como un estímulo y apoyo al deporte amateur la Cía de Cervecerías Unidas, será el viaje a tierras argentinas, con todos los gastos pagados, amen de otros premios que son de enorme valor.

**VOLANDO A MENDOZA EN CARAVELLE LAN-CHILE**

El año pasado viajó con su título el Deportivo San Adolfo, de San Bernardo. Lo hizo en automóviles. Pero este año, la Cía. de Cervecerías Unidas, dando un gran golpe, hará viajar a los campeones de 1963 en un moderno CARAVELLE LAN-CHILE, cuyo vuelo inaugural está fijado en sus diversas rutas por los cielos del mundo, para la primera semana de marzo próximo. El viaje lo hará el Campeón, en la moderna aeronave Caravelle en que la atómica Brigitte Bardot hará su viaje a Chile.

En Mendoza, la delegación se hospedará en la Residencial "Bavona", en pleno centro de la ciudad, y desde donde posteriormente viajarán a San Juan y otras provincias cuyanas.

## EXITO DE LIGAS CCU

La formación de Ligas Independiente de Fútbol CCU, está siendo una de las labores con miras al próximo Campeonato de 1964, que, al margen del actual torneo, está cumpliendo el Comité Ejecutivo del Campeonato Monumental de los Barrios.

La constitución de estas Ligas está provocando enorme entusiasmo entre los clubes que no cuentan con cancha y con una aventurada trayectoria. Ahí, en estas Ligas Independientes, cada institución tendrá actividad permanente con SUS TRES EQUIPOS, canchas cómodas y junto con aspirar al título máximo de cada año en su respectiva comuna, tendrá el privilegio de optar a las finales del MONUMENTAL de 1964.

**TRES LIGAS CONSTITUIDAS**

Hasta ahora hay tres Ligas Independientes de Fútbol CCU constituidas. Las Barrancas que ya posee 10 clubes afiliados que este fin de temporada tendrá su primer campeonato preparatorio y que inaugurara con un gran desfile sus actividades el 3 de noviembre próximo, en uno de los mejores estadios. Preside esta Liga, David Olate, del Club Círculo Social de Las Barrancas, y su sede está ubicada en San Pablo esquina de Serrano.

**SECTOR CENTRAL**

La Liga Independiente CCU de la 4a. Comuna, está actualmente en plena actividad con 10 clubes, a los cuales se afiliarán otros 10 antes de fin de año. Sesiona los días miércoles en Santo Domingo N.o 1867.

**EN CONCHALI**

La tercera Liga Independiente de Fútbol CCU fue fundada hace diez días en Conchalí, con 16 clubes participantes, y que tendrá un máximo de 20 instituciones bien organizadas del sector. A manera de iniciar sus actividades, efectuarán un campeonato con tres divisiones en canchas de CCU en Carretera Panamericana y las dos canchas del Club Hipódromo Chile. Preside el señor Segundo Araya.

**EN SAN MIGUEL**

La próxima Liga Independiente se organizará en San Miguel, en una reunión que se efectuará el jueves 17 del presente. Posteriormente, se organizarán las Ligas de Ñuñoa-Providencia, San Bernardo, Quinta Normal, La Granja, La Cisterna y Maipú.

## EL PUDAHUEL CUMPLE 43.o ANIVERSARIO

El Club de Deportes Pudahuel, una de las instituciones más entusiastas participantes en el Campeonato Monumental de Fútbol de los Barrios CCU, cumplirá el próximo sábado 12 de octubre, sus 43 años de exitosa vida deportiva.

Popular entidad de Las Barrancas, que siempre ha contado con la colaboración entusiasta de la familia Pesce-Marchelli, propietarios de la Quinta Los Quindos de Pudahuel, celebrará en grande su fiesta de aniversario el sábado, con actos deportivos y sociales, y con un baile que será animado por la Orquesta "Los Ases del Ritmo" y un gran desfile artístico, actos a los cuales concurrirán invitados miembros de la Cía. auspiciadora del Campeonato Monumental, Sousa Publicidad y Comité Ejecutivo.

# TALCA BUSCA SU CAMPEON PARA EL MONUMENTAL ENTRE 26 TEAMS

Los clubes de barrios de provincias se han mantenido en estrecho contacto con el Comité Ejecutivo del Campeonato Monumental de Cervecerías Unidas, en su afán de clasificar a sus campeones, y darles la oportunidad que se merecen para participar en el más grande de los certámenes realizados en nuestro país.

**EN TALCA**

Primero fueron Valparaíso, que ya tiene a su campeón, el Deportivo Trolley; Rancagua, con su guapo elenco del Molino San Pedro; La Cruz, con el Deportivo Riquelme, y San Felipe, con el Dep. Población Yungay. Los Andes está por finalizar su torneo para clasificar el campeón que hasta ahora se perfila el Deportivo SILA.

A estas provincias le sigue Talca, 26 clubes agrupados en el Torneo Industrial que organiza el Deportivo Productos Fernández, está en plena competencia. Actúan en este certamen de la ciudad del Piduco, los siguientes clubes: distribuidos en tres series, A, B y C.

Lo hacen en serie A, los clubes Santiago Watt, C. I. C., Suplementeros, Municipales, Volcán, Dep. Varoli, Cía. Eléctrica, Saavedra Benard, y Servi-Salud. En serie B: Eladio Yarza, Vialidad, Panificadores, Esmeralda, Miraflores, Shell, Fundición Cruz y Lavados Salas. En serie C: el Dep. Matadero, Curtiembre Yarza, Cía. de Cervecerías Unidas, Curtiembre Talca, Concha Barros, Dep. Hoteleros, Construcción y Autobuseros. El campeón del año pasado, Dep. Calaf, entrará a intervenir en la rueda final, como también el organizador. Marchan en los primeros lugares en pos del título que le dará derecho a uno de ellos a participar en las finales de los 16 Campeones, el Club Santiago Watt y CIC; Eladio Yarza y Vialidad con Panificadores; y en la serie C, Matadero, Curtiembre, Yarza y Cía. de Cervecerías Unidas, aún cuando pueden entrar otros, que siguen de cerca a los punteros, en cada serie.

Con ello, los clubes talquinos también entran a competir en el sensacional torneo, y su inclusión, ha provocado enorme entusiasmo entre ellos y la afición en general, del Piduco.

**EN CURICO**

Organizado por el Club Jacinto Valenzuela, en esta ciudad se iniciará, un rápido torneo para clasificar al campeón que actuará en las finales del MONUMENTAL DE FUTBOL CCU, y en donde tomarán parte los mejores clubes de barrios de la zona y de la ciudad misma.

**EL CAMPEON DEL PUERTO.— Representación del Deportivo Trolley, de la ETCE del puerto. Se clasificó campeón de las eliminatorias del Monumental de Fútbol Nocturno del Dep. Las Zorras. Se prepara para luchar por el título entre los "16 GRANDES", en noviembre próximo, para conquistar viaje a la Argentina en un CARAVELLE LAN-CHILE.**

## Clasificados 9 campeones

Tanto en las provincias como en la capital ya hay campeones clasificados para la gran justa final de los 16 campeones de eliminatorias que lucharán por el gran título que otorga la Cía. de Cervecerías Unidas, auspiciadora del más auténtico de los torneos de Fútbol de los Barrios, y junto con ello representar a Chile en torneos internacionales de Argentina, donde el campeón viajará en un moderno CARAVELLE LAN-CHILE.

Los campeones ya clasificados son los siguientes:

1.—SAN ADOLFO, DE SAN BERNARDO, Campeón de 1962.
2.—DEPORTIVO TROLLEY, DE LA ETCE — Valparaíso.
3.—DEPORTIVO RIQUELME — La Cruz.
4.—POBLACION YUNGAY — San Felipe.
5.—MOLINO SAN PEDRO — Rancagua.
6.—JUVENTUD O'HIGGINS — Las Barrancas (Stgo.).
7.—DEPORTIVO BRITANIA — Quinta Normal (Stgo.).
8.—HIPODROMO CHILE — Independencia (Stgo.).
9.—TRICOLOR EISTEIN — Recoleta (Stgo.).

Todos estos clubes conquistaron en sendos torneos eliminatorios su derecho a la disputa del título en noviembre próximo, a excepción del San Adolfo, que entra por derecho propio a la final, por su condición de Campeón de 1962.

Entre "colistas":

## SAN BERNARDO Y VALPSO.-FERRO EMPATARON A 2

**Ante escaso público.**

**CANCHA: Estadio Maestranza Central, San Bernardo.**

**PAGARON: 350 personas; 110 socios de San Bernardo y 62 de Valpo.-Ferro.**

**RECAUDACION: 187,10 escudos.**

**ARBITRO: Walter Kraus, muy bien.**

**SAN BERNARDO CENTRAL (2): Kusmanic; Gallardo, Torres y Celis; Guajardo y Collao; Rubio, Sanhueza, Gaete, Estay y Pino. Entrenador: José S. Arias.**

**VALPARAISO - FERROVIARIO (2): Pastenes; C. Zamora, J. Zamora y Alvarez; Sanchez y Valdebenito; Johnson, Araya, Rolón, Ulloa y Farias. Entrenador: Luis Rodriguez.**

**GOLES: primer tiempo, ULLOA, a los 24'; autogol de CELIS, a los 37'; y RUBIO, con cabezazo, a los 41; en el segundo, GUAJARDO, tiro libre, a los 39'.**

Los colistas del Ascenso, San Bernardo y Valpo-Ferro quedaron donde mismo, o sea metidos en el foso, con el 2-2 registrados ayer en la cancha de los maestrancinos.

Fue un partido de escaso color y ninguna calidad, pero sobró el entusiasmo en ambos bandos, justificando con creces la paridad de las cifras. Compartieron en todo, en errores y bondades. En el primer tiempo, el cuadro local apuró al rival, obteniendo sendas conquistas por intermedio de Celis, que batió a su propio arquero, y por Rubio, llegando al descanso con ventaja de 2-1.

Sin embargo, en la segunda fracción, las cosas se hicieron favorables a los ferroviarios porteños, que tomaron la iniciativa, con frecuentes y peligrosos avances, culminando con el tanto convertido por Guajardo.

Después del empate, San Bernardo reaccionó pero halló al frente una defensa muy resuelta y enérgica en su rival, manteniéndose el 2-2 hasta el final del encuentro.

**RAFAGA**

REGALE un RELOJ SUIZO
10 MESES PLAZO SIN PIE
EL RELOJ SUIZO
ALAMEDA 1137 SUBTERRANEO
REPARACION DE RELOJES GARANTIZADA

M.R.
La Casa de Los
CONSULTENOS SIN COMPROMISO
PERNOS para RUEDAS
PERNOS
10 DE JULIO 1055
Entre A. Prat y San Diego

MERLUCITA por flash

REPUESTOS LEGITIMOS
GMC
DONDE SUS REPRESENTANTES:
Costabal y Echeñique S.A.C.
Castro 420 - Fono 82831 - Casa 250-V - Stgo.
DESPACHOS EN EL DIA A PROVINCIAS

# Bologna se impuso 4 por 1 a Módena

**Jorge Toro hizo el gol del honor para el perdedor. 90 mil personas presenciaron el 0—0 de Roma con Lazio. Betis venció 2—1 a Atlético de Bilbao y sigue de líder del torneo español. Otra goleada de Benfica: 8—1 a Vianense. Toulouse, puntero del fútbol francés.**

FUTBOL EN EL Mundo

■ ROMA, 6 (UPI).— Bologna y Milán, fáciles vencedores ante Modena y Genoa, respectivamente, continuaron compartiendo el primer puesto de la tabla de posiciones, al completarse hoy la quinta rueda del campeonato italiano de fútbol.

Juventus y Lazio, que hasta hoy igualaban el primer puesto, debieron conformarse con sendos empates ante Fiorentina y Roma, con lo que quedaron a un punto de distancia.

La victoria del Bologna ante el Modena, en el campo de éstos, por cuatro a uno, resultó la sorpresa de la jornada. El centrodelantero danés Harald Nielsen demostró hallarse en la mejor forma al conquistar tres de los goles convertidos por los vencedores.

Nielsen abrió la cuenta a los 11 minutos y extendió la ventaja a los 43, para que Bologna terminara el período inicial con un margen favorable de dos a cero.

Apenas reanudado el segundo tiempo, Nielsen volvió a vencer la valla del Modena, y aunque el chileno Jorge Toro hizo el tanto de honor de los locales, Pascutti volvió a extender la diferencia, para dar la victoria a los punteros, por cuatro a uno.

Milán, en cambio, tuvo mayores dificultades. El primer tiempo de su partida con el Genoa terminó sin tantos, pero en la etapa complementaria el delantero brasileño Amarildo, en una gran jugada, abrió la cuenta para los campeones europeos, y el gol precipitó un cambio total en el desarrollo del encuentro. A los 25 minutos, el zaguero Trebbi conquistó el segundo tanto, y el puntero Mora cerró la serie, poco después.

El match entre Juventus y Fiorentina satisfizo por su calidad a los millares de aficionados que presenciaron la lucha. La "Juve", que dominó buena parte de los 90 minutos, abrió el score en el primer período, por intermedio del centrodelantero brasileño Nené, pero en uno de los pocos ataques fiorentinos del segundo período logró igualar el argentino Maschio.

No menos de 90.000 aficionados concurrieron al gigantesco Estadio Olímpico de Roma, para presenciar el cotejo entre los dos equipos locales, Roma y Lazio. Los tradicionales y enconados rivales parecieron jugar más a no perder que para ofrecer una buena exhibición, aunque en el período complementario hubo jugadas de mérito, de manera que se explica el resultado en blanco.

En los demás partidos hubo los resultados esperados, con triunfo de los locales, a lo que se agregó algún empate inocuo.

El certamen se interrumpirá el domingo próximo, pues ese día el equipo nacional italiano enfrentará al soviético, en Moscú.

■ ROMA, 6 (UPI).— Los siguientes fueron los resultados registrados hoy, por el torneo italiano de fútbol:

Atalanta — Messina, tres-cero.

Juventus — Fiorentina, uno-uno.

Lanerossi — Bari, dos-uno.

Mantova — Torino, cero-cero.

Milán — Genoa, tres-uno.

Modena — Bologna, uno-cuatro.

Roma — Lazio, cero-cero.

Sampdoria — Catania, cuatro-uno.

Spal — Inter, cero-uno.

POSICIONES: Milan y Bologna, ocho puntos; Juventus, Lazio y Lanerossi, siete; Fiorentina, Inter y Atalanta, seis; Roma, cinco; Torino, Mantova y Sampdoria, cuatro; Genoa, Catania, Messina y Modena, tres; Spal y Bari, dos.

Torino e Inter han jugado un partido menos.

MADRID, 6 (UPI).— En el Torneo de Fútbol de Primera División se registraron los siguientes resultados:

Zaragoza-Valladolid, tres-cero; Barcelona Atlético de Madrid, tres-uno; Sevilla-Murcia, dos-dos; Levante-Pontevedra, tres-uno; Oviedo-Valencia, uno-cuatro; Atl. de Bilbao-Betis, uno-dos; Elche-Español, uno-cero; Real Madrid-Córdoba, cinco-uno (jugado ayer).

POSICIONES:

PRIMERA DIVISION

1.o Real Betis, 8 puntos; 2.o Zaragoza, 7; 3.o Barcelona, 6; 3.o Real Madrid, 6; 5.o Elche, 5; 6.o Sevilla, 4; 6.o Córdoba, 4; 6.o Valencia, 4; 9.o Español, 3; 9.o Murcia, 3; 9.o Levante, 3; 12.o Atl. Madrid, 2; 12.o Oviedo, 2; 12.o Pontevedra, 2; 12.o Atl. Bilbao, 2; 16.o Valladolid, 1.

■ LISBOA, 6 (UPI).— Resultados de los partidos de fútbol jugados hoy por la primera vuelta de la Segunda Rueda de la Copa Portuguesa de Fútbol:

Varzim-Academica, uno-cero; Atlético-Lusitano, uno-cuatro; Guimaraes - Marinhense cinco-cero; Leixoes-Porto, tres-dos; Setubal-Boavista, tres-uno; Montijo-Famalicao, uno-uno; Beira-Mar—Belenenses, uno-cero; C. U. F.-Braga, seis-uno; Salgueiros-Farense, cuatro-uno; Vianense-Benfica, uno-ocho.

■ PARIS, 6 (UPI).— En el Torneo de Fútbol de Primera División se registraron los siguientes resultados:

Strasbourg-Toulouse, uno-uno; Racing-Bordeaux, tres-uno; Rouen-Reims, tres-cuatro; Rennes-Lyon, dos-tres; Nantes - Monaco, uno-tres; Sedan-Valenciennes, cero-dos; Saint Etienne- Angers, dos-dos; Lens-Stade Francais, tres-cero; Nice-Nimes, tres-dos.

POSICIONES

1.o Toulouse, 7 puntos; 1.o Reims, 7; 1.o Monaco, 7; 2.o Lens, 6; 2.o Racing, 6; 2.o Bordeaux, 6; 2.o Valenciennes, 6; 2.o Lyon, 6; 2.o St-Etienne, 6; 3.o Rouen y Strasbourg, 5; 3.o Nice, 5; 4.o Rennes, 4; 4.o Sedan, 4; 5.o Nimes, 3; 5.o Nantes, 3; 5.o Angers, 3; y 6.o Stade Francais, 1 punto.

MARIO NICODEMIS.—Volvió a repetir su triunfo del año pasado en la clásica prueba pedalera en ruta, "Doble Santiago - Rancagua - Santiago".

CICLISMO:

# "DOBLE RANCAGUA": REPITIO NICODEMIS

**El esforzado corredor del Ferriloza-Conchalí volvió a ganar, como en la clásica prueba pedalera en ruta organizada por la Federación Ciclística de Chile en celebración de su 58.o aniversario El equipo de Audax, gran... Cuatro horas 14'28" para los 160 kilómetros de ruta.**

Con el tiempo de 4 horas 14 minutos 28 segundos para los 160 kilómetros que separan a la capital de la República con la capital de O'Higgins, ida y vuelta, Mario Nicodemis, el ex defensor del C. C. CIC, vistiendo ahora la tricota del club Ferriloza-Conchalí, hizo suya ayer la tradicional prueba pedalera en ruta "Doble Rancagua", organizada por la Federación Ciclista de Chile, en celebración de su 58.o aniversario.

El esforzado y batallador corredor santiaguino repitió con esto su triunfo del año pasado en la misma carrera, aventajando a calificados adversarios internacionales tales como Manuel Guzmán, Juan Vallejos, Eduardo Carrasco y Jaime Inda, entre otros.

La competencia en su viaje de ida a la ciudad Histórica no ofreció mayores alternativas. El duelo, desde la partida en la Plaza Bulnes de Santiago, se circunscribió a una tenaz batalla entre los equipos del Audax C. S. Italiano y del Ferriloza-Conchalí, los más fuertes del conjunto.

En el tramo de regreso, aprovechando un descuido de la "escudería" itálica, Nicodemis y Guzmán, de Ferriloza-Conchalí, Jacobo Alcaíno, del Patucén; Aguilar, de Viña, y Roberto Castillo, de Audax, haciendo atinado trabajo de equipo, lograron desprenderse de sus adversarios a la altura de Paine, localidad en la cual los cronómetros registraron una ventaja de un minuto a favor de los defensores del equipo de Ferriloza-Conchalí. Arremetieron los representantes de la casaca verde cerca de Buin, pero el binomio Nicodemis-Guzmán, alternándose magistralmente en la punta y haciendo atinados cambios cada 800 metros, defendieron tenazmente su ventaja y la mantuvieron hasta entrar al Parque Cousiño, pese a los denodados esfuerzos de Roberto Castillo, el más brillante defensor de los colores itálicos en la emocionante contienda ciclística de ayer.

En el embalaje final Mario Nicodemis logró sacarle a su compañero de Club M. Guzmán una máquina de ventaja al trasponer la raya de sentencia, frente al Estadio Cubierto en Construcción del Parque Cousiño, donde estaba ubicada la meta.

Realizados los cómputos, los resultados generales de la carrera, fueron los siguientes:

1.o Mario Nicodemis, de Ferriloza-Conchalí, con 4 horas 14 minutos 28 segundos; 2.o Manuel Guzmán, de Ferriloza-Conchalí, con el mismo tiempo; 3.o Roberto Castillo, de Audax C. S. Italiano, asimismo con igual tiempo; 4.o Manuel Muñoz, de Ferriloza-Conchalí y quinto dos minutos después de los punteros, Jacobo Alcaíno, de Puente Alto; 6.o, Manuel Molina, Ferriloza; 7.o Jaime [illegible], Audax C. S. Italiano; 8.o Gabriel González, de [illegible]gua; 9.o Juan Valdés, Ferriloza - Conchalí, y 10.o Eduardo Carrasco, [illegible], defendió, por primera vez, los colores de Viña del Mar.

En III Categoría, [illegible] dor fue, haciendo los correspondientes [illegible] ror, del C. C. C. [illegible] Luis Figueroa, del C. C. [illegible] y 3.o Waldo Ramos, de Mademsa.

En la largada en [illegible] los 42 corredores del [illegible] ciista Quinta Normal [illegible] ron un homenaje [illegible] su malogrado compañero [illegible] do el domingo último, [illegible] Tobar, a quien alguien [illegible] te hicieron partir en [illegible] término, haciendo [illegible] minuto de impresionante [illegible] lencio después. Los [illegible] del Quinta Normal [illegible] en carrera hasta la Cuesta [illegible] nida, abandonando [illegible] masa, a la altura de [illegible] terna.

En la prueba de [illegible] registraron desgracias [illegible] dentes, realizándose la [illegible] tencia normalmente [illegible] eficiente concurso de [illegible] de Carabineros de Chile.

VUELTA CICLISTICA DE MEXICO:

# GUILLERMO VARGAS ENTRO 3.o EN LA CUARTA ETAPA

SALTILLO, México, 6 (U. P. I.).— El colombiano Martín Rodríguez ganó la cuarta etapa de la Vuelta Ciclística de la Juventud, disputada hoy entre Matehuala y Saltillo con un recorrido de 200 kilómetros.

La clasificación oficial de la etapa fue ésta: Primer lugar: Martín Rodríguez, Colombia, 5.05.04.

2) Delmo Delmastro, Argentina, 5.05.20.

3) Guillermo Vargas, Chile, 5.05.30.

4) Juan Orotto, Argentina, 5.05.40.

Orotto, ganando el embalaje a un pelotón, entrando los siguientes extranjeros, enseguida:

Gregorio Carrizales, Venezuela; Pablo Hernández, Colombia; Joel Aquino, Guatemala; Carlos A. Torrero, Panamá; Gabriel Halaixt, Colombia; Roberto A. García, El Salvador.

Clasificación general hasta la cuarta etapa:

Odilón Rojas, Méjico, 20.14.50

2) Sabas Cervantes, México, 20.15.40.

3) Luis Madrid, Méjico, 20.19.39.

CAYO TEMUCO 1—0:

# GREEN CROSS TERMINO POR IMPONER SU RITMO PAUSADO

**Body, a los 21 minutos del segundo tiempo, logró el tanto de la victoria. La dirección técnica de los sureños perdió el partido en el primer tiempo. Deficiente arbitraje de Hugo Palacios.**

**CANCHA: Estadio Santa Laura.**

**PUBLICO: 8.008 personas.**

**SOCIOS: Locales, 280; visitantes, 119.**

**RECAUDACION: 7.090,60 escudos.**

**ARBITRO: Hugo Palacios; mal.**

**GREEN CROSS (1): Mussimesi; Encinas, Recabarren y Body; Pacheco y Maturana; Torres, Portillo, Iturrate, R. Sepúlveda y Aravena. Entrenador: Francisco Hormazábal.**

**DEPORTES TEMUCO (0): Marín; Urra, Goyti y Cabrera; Guevara y Silva; Miranda, Pérez, Vidal, Ivanovic y Herrera.**

**GOLES (segundo tiempo): 21' BODY, desde treinta metros, disparó sobre la valla sureña y el balón ajustado entró en el ángulo superior derecho, pese a la estirada de Marín, que alcanzó a manotearlo. Marcador final: Green Cross 1; Deportes Temuco 0.**

**EXPULSION: Héctor Vidal, eje de ataque de Temuco salió del campo a los 28' de la segunda etapa, por conducta incorrecta.**

PACHECO ALEJA EL PELIGRO.— El N.o 5 de Green Cross, el argentino Pacheco, se constituyó en un buen valor de su defensa en el compromiso ante Temuco. EN EL GRABADO, aleja de cabeza una pelota que iba jugada hacia el técnico y eficiente piloto de ataque de Temuco, Héctor Vidal, que frena su entrada.

Green Cross, gracias a la atinada forma en que encaró el partido, no sólo salvó el difícil escollo que suponía y fue Deportes Temuco, sí, no que, de paso, aseguró de un modo casi definitivo la corona de campeón de la división de Ascenso 1963.

El partido era clave en la prosecución del certamen. De alcanzar el triunfo el conjunto sureño, Green Cross continuaría en el tope de la tabla de posiciones; pero, cercado peligrosamente por Temuco y por Trasandino.

Todos esos cálculos previos y que conforman la sal y pimienta de un torneo, se desvanecieron luego de la fecha de ayer. El propio puntero y Universidad Técnica se encargaron de ello.

Para los que no creen de que un equipo precisa de ese factor imponderable que es la suerte, señalaremos que en tres ocasiones, en un lapso de ocho minutos —los primeros del partido— Temuco pudo estructurar un marcador generoso de 3 a 0. La pelota no entró por obra y gracia del azar. Justo es señalar que luego de esas oportunidades, no hubo más en favor de los sureños.

Temuco entró a jugar a ritmo vertiginoso. Su fútbol resultaba atomico. Se sorprendió un tanto la extrema defensa del puntero. Con muy buen criterio, Pancho Hormazábal ordenó aquietar el balón a su gente. Además, buscó el contragolpe, dejando como arietes a R. Sepúlveda y a Iturrate. El ala derecha —Torres-Portillo— se plantó en el medio campo, a los pocos minutos. Su misión, muy simple: frenar el ataque que era Temuco. De ahí lo que indicamos anteriormente. Temuco tuvo tres ocasiones propicias de gol y no se convirtieron. Después y en todo el resto del partido, no las pudo procurar jamás. En esta primera fracción, la dirección técnica de Temuco cometió un error. Patrocinio Cabrera, el zaguero lateral izquierdo, de hecho no tenía a nadie a quién marcar o custodiar. Empero, ni el jugador se percató de ello, ni menos el entrenador. El primero, por carecer de cultura táctica y el segundo, por olvido o porque también los nervios influían.

En la segunda fracción, Pancho Hormazabal ya sabía que en el peor de los casos el partido terminaría igualado. El no debía inquietarse por ganar. Por otra parte, las noticias de Los Andes señalaban que Trasandino caía parcialmente ante la U. Técnica. Recurrió entonces al vilipendiado, pero utilísimo "cerrojo". En esa forma, a la vanguardia de Temuco le resultaría imposible batir a Mussimesi.

Los de la Frontera ya no corrían en la misma forma vertiginosa de antes. Se habían con una defensa más poblada y el avanzar se hizo, en consecuencia, más dificultoso.

A los 21 minutos de esta etapa postrera se produjo el afortunado disparo de Body. Green Cross extremó sus precauciones defensivas y la desesperación hizo presa de los integrantes de Temuco. Ahora luchaban no sólo contra Green Cross, también lo era contra el tiempo.

El puntero terminó por imponer su ritmo pausado, luego de la expulsión de Vidal y que redujo a diez los defensores australes.

Inobjetable la victoria de Green Cross porque su dirección técnica impuso, a tiempo, la estrategia que las circunstancias exigían. La derrota de Temuco derrumbó de un modo definitivo sus pretensiones de obtener el campeonato en su primer año de incursión en el Ascenso.

Los adictos de Temuco se fueron convencidos de que el arbitraje los había perjudicado. La verdad es que la incapacidad de Hugo Palacios perjudicó a los dos equipos. El error de más "gruesa monta, para acentuar esa creencia, lo cometió en detrimento de Temuco. Fue una mano clarísima en el área penal de Green Cross, que el vio —estaba encima de la jugada— y prueba de ello es que recibió empujones y protestas verbales de grueso calibre, sin que adoptara ninguna determinación. Creemos sinceramente que el "sorteo" no es la solución. Debiera la Asociación Central tener una puerta de escape en los partidos como el de ayer. Poder "designar" al árbitro. La experiencia de ayer es elocuente.

**Renán Andrade Martínez.**

Polo oficial:

# San José goleó a La Cucaracha 11 contra 3 1/2

**Naicura se impuso sobre la UC: 15 1/2 por 11 tantos.**

En las canchas del Club de Polo y Equitación San Cristóbal, se cumplió ayer la etapa semifinal de la disputa de la Copa "Gonzalo Herreros", trofeo éste que sirve de inauguración a la temporada de polo de primavera. Por la mañana, a las 11 horas, se enfrentaron los cuartetos de Universidad Católica y Naicura, venciendo este último por el score de 15 1/2 contra 11 tantos. Por la tarde, en match que comenzó a las 16.15 horas, San José se impuso a La Cucaracha, por la abultada cuenta de 11 goles contra 3 1/2.

Universidad Católica, de 19 goles y que diera 8 1/2 de handicap, formó con Julio Zegers, 5; Francisco Astaburuaga, 6; Patricio Vial, 3, y Juan Unzurruzaga, 5.

Naicura, de ocho goles, lo hizo con Hernán Troncoso 2, Jaime Bunster 2, Rafael Labbé 2 y Alfredo Labbé 2.

Score progresivo: Naicura, 10 1/2 — 3, 11 1/2 — 4, 11 1/2 — 5, 12 1/2 — 7 14 1/2 — 9 y 15 1/2 — 11.

San José, de 16 goles, y que dio 1/2 de handicap, formó con Sergio Andueza 3, J. M. Aguirre 5, Alfonso Chadwick 5 y Alberto Correa 3.

La Cucaracha, de quince goles, lo hizo con Alfonso Rosas, Jorge Undurraga, Eugenio Errázuriz y Hernán Vásquez 3.

Score progresivo: San José: 3 — 1 1/2, 4 — 2 1/2, 7 — 2 1/2, 10 — 2 1/2, 10 — 2 1/2 y 11 — 3 1/2.

La competencia por este trofeo finalizará el próximo sábado, en el Club de Polo y Equitación San Cristóbal, cuando se enfrenten San José y Naicura, en el match decisivo.

# En sus pagos, San Antonio superó ahora a Luis Cruz

**3 a 2 fue la cuenta a favor de los porteños. Campos, Raúl Vásquez y Osvaldo Vásquez golearon por los locales, y Lavín y Franco, por los vencidos.**

**Cancha: Estadio Municipal de San Antonio.—**

**Pagaron: 2.519 personas.**

**Socios: San Antonio, 922; Luis Cruz, 59.**

**Recaudación: E° 1.683,56.**

**Arbitro: José Luis Silva (regular.)**

**San Antonio (3): Acevedo; Cornejo, Pavez y Alvarez; Araya y E. Acevedo; Campos, O. Vásquez, R. Vásquez, Fulca y Gutierrez. Entrenador: Graciano Miño.**

**Luis Cruz (2): Romero; Collerón, Faúndez y Farías; Moresco y Nilo; Riquelme, Baum, Lavín, Franco y Guajardo. Entrenador: Hugo Cheix.**

**Goles.— Primer tiempo, a los 24 minutos, LAVIN, aprovechando un error de los defensas locales Pavez y Araya; a los 43' CAMPOS, concretando, con oportuno gambetazo, una brillante filtrada de Raúl Vásquez. Segundo tiempo: a los 21' VASQUEZ, Raúl, movido en profundidad por Campos; a los 26' VASQUEZ, Osvaldo, en espectacular entrada al área, dejando atrás adversarios, incluso al arquero Romero, y a los 30' FRANCO, con hábil golpe de cabeza.**

Dos caras diametralmente distintas tuvo este encuentro. En la primera de ellas, correspondiente al primer tiempo, un ir y venir anodino de jugadores por la cancha que sólo tuvo por sacudón del colapso los goles de Lavín, de Luis Cruz Martínez, y el tanto de empate de Campos y luego, afortunadamente, para sacar de su somnolencia al público, una segunda fracción jugada al rojo, en la cual ambos equipos se prodigaron generosamente por hacer las cosas bien, mejorando, notablemente, la calidad del lance y del espectáculo. Ponderable fue, en este sentido, la performance de San Antonio que sin cinco titulares menos en su plantel, dio cerrada batalla a Luis Cruz, superando, en este sentido su anterior presentación de empate frente a los curicanos. Faltaron en el cienco porteño Guevara, el argentino López, Osvaldo Díaz, Olmos y Farías, su centro delantero, pero Raúl Vásquez, en este lapso hizo olvidar, en numerosos pasajes, al de planta en el puesto. Agradó, igualmente, la labor del peruano Vásquez, que con su experiencia y veteranía, dio mayor peso a la delantera vencedora. En suma, una victoria merecida para los locales. (Marcial González, corresponsal).

# Con gol olímpico, Técnica venció a Trasandino 3

**Pese al dominio que ejerció el conjunto andino, a través de todo el match, fue superado por un rival que aprovechó las escasas ocasiones que se le presentaron para anotar. Avila, Moreno y González, con un olímpico, marcaron para los universitarios. Hoy, piñoza para el cuadro local.**

CANCHA: Estadio Trasandino de Los Andes.

PAGARON: 3.324 personas. Socios de Trasandino, 972; U.T., 17.

RECAUDACION: 1.919 escudos.

ARBITRO: Hugo Arredondo. No cobró un penal recién iniciado el cotejo. Fue la única falla, el resto en general, bien.

**Equipos:**

TRASANDINO (2): Pulgar; Soto, Vásquez y Holz; Angulo y Esquivel; Herrera, Guerra, Espinoza, Pérez y Barrera. Entrenador, Raúl Pino.

UNIVERSIDAD TECNICA (3): Nazur; Pérez, Becerra y Zúñiga; Otazo y Díaz; Oteiza, Rojas, Moreno, Avila y González. Entrenador, Ovidio Casartelli.

GOLES.— Primer tiempo: A los 8' el paraguayo Avila se corta por la izquierda y desde 30 metros, con tiro fuerte y arrastrado vence a Pulgar. A los 18', el zaguero Holz se va por su costado y con tiro débil logra la igualdad. El piloto Moreno, a los 42', al recibir un centro no tiene inconveniente en entrar en jugada individual hasta el mismo arco con el balón, logrando la segunda conquista para los capitalinos. Segundo Tiempo.— A los 8', el centro delantero Espinoza salta en la misma boca de larco, con el zaguero Pérez, y consigue mediante golpe de cabeza el tanto del empate. A los 30', el puntero González sirve un corner muy ajustado, que encuentra a Pulgar adelantado, y consigue el tanto de la victoria mediante un tiro "olímpico". Resultado final, Universidad Técnica, 3 — Trasandino, 2.

El comentario unánime al finalizar el match en Los Andes, fue que Trasandino no debió haber perdido frente a Universidad Técnica. Quienes sostenían esta impresión se basaban en el rendimiento que había tenido el cuadro local a través de todo el partido, y en la mala suerte que había perseguido al conjunto, en varias ocasiones el balón rebotó en los [illegible] fue salvado por un de[illegible] jugada extrema. Durante el encuentro, Trasandino [illegible] minó a su adversario, [illegible] so al iniciar el match, no sancionó una mano de un defensa univer[illegible]

Los avances de los [illegible] tes fueron muy escasos, [illegible] cluso el triunfo fue [illegible] do mediante un gol [illegible] de mucha fortuna.

La Técnica planteó [illegible] como era dable esperar, [illegible] zando su defensa y [illegible] de jugar de contragolpe, [illegible] la labor de media cancha [illegible] los zagueros locales [illegible] ron una mayor cuota de [illegible] grosidad, si consiguieron [illegible] tantos, insistimos, fue [illegible] nada producto de la [illegible] (Luis González, corresponsal).

# MUNICIPAL, [illegible] ORDENADO, G[illegible] A ÑUBLENSE

CANCHA: Estadio Santa [illegible]

PUBLICO: 8.008 personas [illegible] locales, 160; visitantes, 1.[illegible]

RECAUDACION: E° 7.[illegible]

ARBITRO: Alberto Vásquez [illegible] bien.

MUNICIPAL (2): Cisternas; [illegible] tran, Parra y Vega; [illegible] Uribe; Sepúlveda, Velásquez, [illegible] Reyes y Trujillo. Entrenador: [illegible] tonio Vallejo.

ÑUBLENSE (1): Pérez; [illegible] Rojas y Mamani; Abarca y [illegible] Venzano, Clemente, Cueva y [illegible] Castro. Entrenador: Abdón [illegible]

GOLES.— Segundo tiempo: [illegible] VENZANO logra el único gol [illegible] tante, aprovechando una falta [illegible] arquero Cisternas. Sobre [illegible] 24', TRUJILLO obtiene la [illegible] para los locales, 33', [illegible] golpe de cabeza, bate a Pérez [illegible] creta el triunfo de Municipal [illegible] 2-1.

**Partido desordenado fue [illegible] protagonizaron "edilicios" y [illegible] nejos, en el preliminar de [illegible] Laura.**

**Sin embargo, justo es [illegible] que Ñublense no contó con [illegible] titulares. Al extremo de que [illegible] quero Venzano debió [illegible] improvisado puntero derecho [illegible] otro modo, Abdón Castro [illegible] tenido que ingresar al [illegible] Juego con sólo diez hombres.**

**Municipal fue un vencedor, por cuanto en el segundo [illegible] po impuso su mejor estado [illegible] frente a una retaguardia [illegible] sada y fuera de forma.**

**Fracasaron algunos hombres [illegible] Vega y Velásquez, que en [illegible] nes anteriores se han expresado [illegible] mucha solvencia. Sin embargo [illegible] buena disposición táctica [illegible] por Vallejo, una vez que se abrió el marcador, pudo [illegible] sólo mejorar el andar del [illegible] sino alcanzar con los dos puntos [illegible] que para Municipal resultaron [illegible] tales.**

**E. A.**


## Monedas de plata compro

| | |
|---|---|
| Pesos Coquimbo año 1828 | $ 255.000.— |
| Pesos años 1817 al 1849, c/u | 58.000.— |
| Pesos años 1853 al 1891, c/u | 4.225.— |
| Pesos años 1895 al 1905, c/u | 1.285.— |
| Pesos año 1910, c/u | 555.— |
| Pesos años 1915 al 1917, c/u | 445.— |
| Pesos años 1921 al 1927, c/u | 285.— |
| Pesos año 1932, Dávila, c/u | 155.— |
| Monedas de $ 5 año 1927, c/u | 1.905.— |
| Monedas de $ 2 año 1927, c/u | 565.— |
| Monedas de $ 0.50 años 1902 al 1906 | 445.— |
| Chauchas dieces y cincos de plata por peso anterior a 1920 | 475.— |
| Níquel, por cada peso | 9.50 |
| Cobre, por cada peso | 4.— |

Compro al mejor precio monedas antiguas de plata para coleccionistas chilenos.

ANTES DE VENDER COMPARE NUESTROS PRECIOS Y VERA QUE SUPERAMOS CUALQUIER OFERTA.

Por cantidades aumento precio de 10% a 20%

CASA RITZ - ESTADO 248 - FONO 32437

(Entrada HOTEL RITZ)

LIQUIDO

POR CUENTA FIRMA CONSTRUCTORA PARTIDA DE

PINTURAS

| | | |
|---|---|---|
| BLUNLATEX | E° 12,60 | galón |
| OPALETTE | 16,05 | " |
| JAPONETTE | 12,24 | " |
| 3 CORONAS | 11,30 | " |
| PASTA LATEX | 0,55 | kilo |

10% DESCUENTO

SOBRE ESTOS PRECIOS

Fono 452734

STA. ISABEL 0506, 0512

FERRETERIA CANALS

EMPRESA HOTELERA

ESTEBAN PAPADOPULOS KOKOZI

Casilla 3535 SANTIAGO - TELEGR. "EPOS"

HOTEL SPLENDID — Estado 360 Fono 31061 — AHORA CON SUS TARIFAS REBAJADAS — Sin PENSION desde E° [illegible] — Con PENSION desde E° [illegible]

HOTEL ALBION — Ahumado 95 Fono 61284 — Sin PENSION desde E° 2.50 — Con PENSION desde E 4.50

GRANDES REBAJAS A: Delegaciones Sindicales Deportivas Estudiantiles

Arriendo casa desocupada

y traspaso galpón especial para industria, ubicada de automóviles. Tratar con su dueño, en

Av. Independencia Nº 956

ARTE Y LUZ

ALAMEDA 2784 PORTAL EDWARDS

LAMPARAS MODERNAS

AMPOLLETAS

ESTUFAS

LAMPARAS

APLIQUEES

COCINAS

PLANCHAS

CABLE "Moderna"

MATERIALES ELECTRICOS

PRECIOS FUERA DE COMPETENCIA

ARTE Y LUZ

ALAMEDA 2784 PORTAL EDWARDS


## Los entrenadores ofrecen agasajo a Fernando Riera

El directorio de la Asociación de Entrenadores de Fútbol de Chile, ofrecerá una comida al entrenador Fernando Riera, el próximo miércoles, a las 20.30 horas, en la Hostería Providencia.

Este acto tiene por objeto reconocer la labor que tuvo Riera en Europa hasta hace poco, como también, por el hecho de haber sido designado para formar y dirigir el equipo de la FIFA, que con el nombre de "Resto del Mundo", enfrentará a Inglaterra el 23 de este mes, en Londres.

MAS DE MEDIO MILLON DE CUPONES:

# 37 goles se marcaron en la cuarta fecha: el primer premio es de E° 111

El sorteo se efectuará el sábado 19, conjuntamente con la quinta jornada, que se jugará el sábado y domingo próximos.

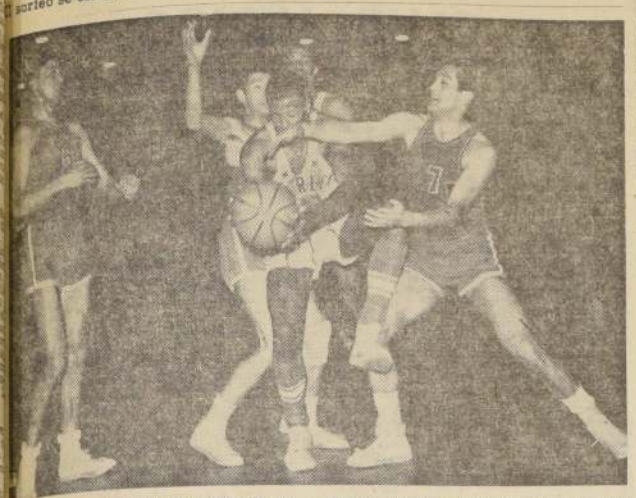

CON MAS DE 2 HORAS DE RETRASO, se inició el sábado en la noche, el encuentro internacional entre Harlem Star y la selección de la "U", en el Gimnasio Nataniel. Pese a ello gustó la actuación de los malabaristas negros que realizaron, un juego de alto nivel técnico como asimismo, números cómicos, gritos, y payasadas, en las cuales hicieron intervenir al público. El cuadro universitario fue un excelente "sparring" y a ratos brilló a gran altura. En el grabado Gastón Aravena de buen cometido, trata de quitar el balón a Harrison, el negro más cómico del cuadro.

Treinta y siete goles se marcaron en la cuarta fecha de la Segunda Rueda del Campeonato Profesional de Fútbol de Primera División, con la que combinó este fin de semana el Concurso, resultando así una equivalencia, en dinero efectivo, de ciento once escudos para el Primer Premio.

Mañana comenzaremos a publicar la nómina de los lectores que acertaron esta cifra, que refleja la intensidad con que se jugó en la jornada que finalizó ayer.

Aproximadamente, una cantidad superior al medio millón de cupones se recibieron para la fecha, lo que viene a revelar el entusiasmo cada vez más creciente del público, por participar en el sencillo y atractivo certamen.

TRANSMISION DEL FESTIVALAZO

Ayer, a las 13 horas, en una audición especial, la emisora popular, Radio Magallanes, transmitió el festivalazo que se presentó el sábado, con motivo de efectuarse el doble sorteo correspondiente a la segunda y tercera fechas.

Como pudo apreciarlo la concurrencia que se dio cita en esta casa periodística, el extraordinario desfile superó todas las fiestas anteriores de GOLES Y GOLES, tanto en la categoría de los artistas, como en la asistencia de público.

Los premios a los cuarenta y seis ganadores de las fechas nombradas se entregarán, desde mañana y hasta el viernes, los concursantes que tienen su domicilio en la capital. A los lectores afortunados de provincias, se les enviará los regalos por encomienda. Como se sabe, los dos premios en dinero efectivo —E° 51 para la segunda fecha y 102 para la tercera— favorecieron a concursantes de Santiago a quienes esperamos desde mañana, de 17 a 19 horas, en la oficina del Departamento de Propaganda, para que retiren sus respectivos cheques.

LA QUINTA JORNADA

Y ya estamos en otra promisoria jornada del Concurso: la quinta de la Segunda Rueda del Campeonato Profesional de Fútbol de Primera División cuyos encuentros se cumplirán el sábado y el domingo próximos en canchas de la capital y de provincias.

El cupón correspondiente se empezó a publicar el sábado, y sin embargo ayer numerosos lectores concurrieron a LA NACION para depositar sus totales en los buzones instalados en el hall de nuestro diario.

Para esta nueva fecha del torneo, GOLES Y GOLES, ofrece otros treinta y ocho premios. El sorteo se efectuará conjuntamente con la de los que acertaron la cuarta fecha. Y por supuesto, que con un gran show artístico. Es posible que tengamos nuevamente en esta fiesta próxima a los magistrales Flamingos.

ASI SE MARCARON LOS GOLES

Y veamos ahora cómo se estructuró el total de 37 goles de la cuarta fecha, que ha dado como primer premio para el sorteo respectivo, la suma de 111 escudos.

El sábado, Ferrobádminton goleó a Palestino 4—2.

En el match preliminar, no se abrió el marcador entre la Católica y Santiago Morning.

Ayer domingo, se estremecieron las vallas. Rangers derrotó por 5 goles a 2 a Magallanes; Colo Colo empató con San Felipe a un tanto; Unión Española venció a La Serena por tres goles a 1; San Luis y Coquimbo Unido empataron a 3; Everton se impuso al Audax Italiano por 3 a 2. O'Higgins igualó a un gol con Unión Calera y U. de Chile ganó 3 a 2 a Santiago Wanderers.

TOTAL: 37 goles, que a tres escudos cada tanto, determina un suculento primer premio de ciento once escudos.

Sensacional fue el debut de Los Flamingos, en el Concurso de GOLES Y GOLES. Cumplieron en el show del sábado una de las jornadas más brillantes de su trayectoria artística, realizando geniales imitaciones de los astros de la canción, que el público premió con verdaderas ovaciones. EN EL GRABADO, un aspecto de la gran fiesta, en el que vemos a Feito, en una de sus notables actuaciones.

BASQUETBOL:

# U. TECNICA LOGRO UN TRIUNFO CON ANGUSTIA; COLO COLO FACIL

Casi se produce una nueva sorpresa en el basquetbol masculino ayer en la mañana, en el Gimnasio Nataniel, por el torneo "Erasmo Lopez". El conjunto de Quito Normal tuvo en serios aprietos al cuadro de Universidad Técnica, cayendo derrotado solamente cuando faltaban 11 segundos para el término de la pelea por la cuenta de 61 contra 60.

Habría sido la segunda gran sorpresa que hace en este certamen el representativo comunero. Ya en la primera fecha, dejó fuera de chanche, al título, a Palestino, y a no ser por un error de Zamorano, bien pudo haberle pertenecido el triunfo. En el cotejo estelar, el quinteto de Colo Colo sin mayores problemas, en un match que en ningún momento tuvo alternativas parejas, venció a Ferroviarios por la cuenta de 73 puntos contra 51.

La jornada dominical la salvó el encuentro preliminar. Hubo emoción, a ratos buen basquetbol y en general la inquietud de ver perder a uno de los cuadros que aún tienen chance a llegar entre los primeros lugares, ya que los universitarios técnicos solamente han sido derrotados en una oportunidad, quedándole aún, como próximo rival el cuadro de Colo Colo, encuentro que debe jugarse mañana en la noche. Volviendo al match de ayer, tendríamos que señalar que Quinta Normal usó el arma que más da resultado contra la Técnica, es decir, la velocidad y explotó muy bien las debilidades defensivas de éstos, llegando en largos pasajes a estar con 10 puntos de ventaja en el marcador.

Pero está visto que el defecto más grave de nuestro básquetbol, por lo menos así ha quedado de manifiesto en el Torneo Metropolitano, es la poca seguridad y falta de clase de los quintetos que logran sacar ventajas para mantenerla. Y así el conjunto que dirige José de la Fuente fue sacando punto tras punto hasta llegar a una diferencia de un punto faltando 11 segundos. En ese instante Quinta Normal retenía el balón, tratando de ganar tiempo, para el timbrazo final. Un error de Zamorano que se enredó en su propio juego, haciendo fintas y cosas de más, que lo obligaron al final a lanzar, no embocó y el reloj fue de los universitarios. Realizaron un quiebre rápido entró De la Fuente y fue víctima de foul. Sirvió los dos lanzamientos y los convirtió.

Pese al escaso tiempo que restaba, Quinta tuvo dos buenas oportunidades de convertir, las mismas que desperdició, entregando de esta manera el triunfo a los universitarios, que, de vencer a Colo Colo y Palestino, se asegurran un puesto para poder entrar a participar en el Torneo Metropolitano, que se inicia el 4 de noviembre.

Actuaron y convirtieron: Universidad Técnica: Retes, 4; Vidal, 18; Pletikosic, 14; De la Fuente, 8; Teppes, 16, y Chávez, 1. Quinta Normal: Blanc, 1; Zamorano, 17; Saales, 3; Zahara, 12; Palominos, 6; Alvarez, 8, y González, 13.

En el match de fondo, ya está dicho, Colo Colo no tuvo mayores problemas para vencer a Ferroviarios. El match sólo da tema para señalar que los albos están jugando muy bien. Pese a tener al frente un rival disminuido, accionaron con soltura, pero a la vez con seguridad. Humberto Vásquez sigue cumpliendo satisfactorio cometido y se está constituyendo en una pieza importante en el engranaje del quinteto de Cienfuegos.

Sobre Ferroviarios, por tratarse de un tema delicado, lo analizaremos en el curso de la semana. Actuaron y convirtieron: Colo Colo: Acuña, 16; Pacheco, 9; Barrera 11; Torres, 8; Figueroa, 15; Vásquez, 10, y Samaruga, 4. Ferroviarios: Lichnovsky, 22; Castro, 9; Ribba, 5; Contreras, 2; Aguirre, 11, y U. Retamal, 2.

Esta noche se reúne el Consejo de Delegadas de la Asociación de Básquetbol Femenino. En dicha reunión se dará cuenta de la última reunión sostenida ante el Directorio de la Federación y la Sección Sara López. De la sesión de esta noche saldrá un pronunciamiento definitivo para conocer si el representativo de Santiago actúa o no en el Torneo Nacional, que se inicia el viernes próximo.

ATLETISMO:

# RAMON SANDOVAL VENCIO EN 5.000 METROS PLANOS

**U. Católica en damas y U. Técnica en varones, encabezan el certamen de la Asociación Santiago. Carlos Tornquist puntea en el decatlón. Resultados generales.**

Con los triunfos de Universidad Católica en damas y de la Universidad Técnica en varones, finalizó en la mañana de ayer en la pista del Estadio Nacional, el primer torneo de primavera, organizado por la Asociación Santiago.

El resultado parcial decatlón (cinco pruebas) tiene como ganador, por ahora, a Carlos Tornquist, de la U. Técnica, con 3.539 puntos, seguido de Guido Riquelme con 3.009 y tercero, Roberto Peralta, 2.977 puntos.

Los resultados generales registrados en la etapa de ninusura, fueron los siguientes:

110 METROS VALLAS, DECATLON:

1a. SERIE: 1.o— Carlos Tornquint, U.T., 17.1; 2.o— Roberto Peralta, U. C., 19.4; 3.o— Alejandro Avalos, U. Ch., 19.2; 4.o— Pablo Vega, C. C., 20.5; 5.o— Manuel D'Holleux, U. C., Valparaíso, 20.9.

2a. SERIE: 1.o— Guido Riquelme, U.C., 18.3; 2.o— Luis Huerta, C. C., 20.4; 3.o— José Hidalgo, U. C., 21.6.

3a. SERIE: 1.o— Gustavo Araya, U. T., 16.9; 2.o— Armando Farías, U. Ch., 19.8; 3.o— Enrique Echeverría, U. T., 20; 4.o— José Aravena, U. C., 24.9.

110 METROS VALLAS, VARONES: 1.o— Felipe Montero, A. S., 15.9; 2.o— Marcelo Moreno, A. S., 16.8; 3.o— Leopoldo Latapiat, U. C., 21.6.

LANZAMIENTO BALA, DAMAS: 1.o— Nancy Vega, C. C., 10.05; 2.o— Silvia Domínguez, U. Ch., 9.82; 3.o— Eleanor Froelich, U. Ch., 9.80; 4.o— Eliana Gaete, U. C., 8.74; 5.o— Gaby Castañeda, A. S., 8.36; 6.o Magaly Tribarren, U. T., 8.

LANZAMIENTO DISCO, DECATLON: 1.o— José Hidalgo, U. C., 32.18; 2.o— Guido Riquelme, U. C., 28.10; 3.o— Fernando Zepeda, U. T., 25.90; 4.o— Enrique Echeverría, U. T., 29.47; 5.o— Roberto Peralta, U. C., 24.68; 6.o— José Aravena, U. C., 24.61.

SALTO LARGO, DAMAS: 1.o— Patricia Miranda, C. C., 4.80; 2.o — Eliana Farías, U. T., 4.72; 3.o— Laura Gómez, U. C., 4.47; 4.o— Amelia Caballero, A. S., 4.29; 5.o — Rosini Orsdini, U. Ch., 4.27; 6.o— Olga Mena, U. T., 4.27.

200 METROS, FINAL, VARONES: 1.o— Juan C. Ruz, U. T., 22.5; 2.o— Santiago Gordon, S. F., 22.7; 3.o— Enrique Naranjo, U. T., 22.8; 4.o— Ramón Barreto, U. Ch., 22.9; 5.o— Juan E. Coymans, S. F., 23.6.

200 METROS PLANOS, DAMAS, FINAL: 1.o— Eliana Gaete, U. C., 26.5; 2.o— Olga Mena, U. T., 26; 3.o— Rosa Cancino, U. C., 28.6; 4.o— María T. Díaz, U. C., 29; 5.o — Oriana von Hanse, U. T., 29.4; 6.o— Carmen Martínez, U. C., 30.4.

LANZAMIENTO DISCO, VARONES: 1.o— Herman Sirutz, Mand., 39.53; 2.o— Fernando Morales, A. S., 39.13; 3.o— Manuel Lechuga, U. Ch., 38.05; 4.o— Julio Lagos, U. T., 38.03; 5.o— Hernán Figueroa, U. Ch., 38.35; 6.o— Guillermo Arias, U. T., 37.70.

5.000 METROS PLANOS: 1.o — Ramón Sandoval, A. S., 16.10.2; 2.o— Miguel González, U. T., 16.11; 3.o— Juan Morales, Royal, 16.24.4; 4o— José Ramírez, A. S., 16.33.4; 5.o— Alfredo Abarca, C. C., 16.52; 6.o— Juan Torres, Supl., 16.57.

POSTA 4x100

1.o— S. Francais, 3.35.1; 2.o— U. Técnica "A", 3.35.7; 3.o— S. Francais "B", 3.37; 4.o— U. Católica, 3.37.5; 5.o— U. Técnica "B", 3.42.4; 6.o— Colo Colo, 3.47.3.

LANZAMIENTO MARTILLO

1.o— Orlando Gualta, S.F., 53.46; 2.o— Francisco Mora, A.S., 46.40; 3.o— Rodolfo Vargas, U.Ch., 44.56; 4.o— Guillermo Arias, U.T., 44.54; 5.o— Sergio Dermedo, U.T., 43.82; 6.o— Carlos Blumenfeld, A.S., 40.06.

SALTO ALTO, VARONES, DECATLON

1.o— Manuel D'Holleux, U.C.V., 1.75; 2.o— Armando Farías, U.Ch., 1.60; 3.o— Roberto Peralta, U.C., 1.60; 4.o— Carlos Tornquint, U.T., 1.55; 5.o— Pablo Vega, C.C., 1.50; 6.o— Luis Huerta, C.C., 1.50.

SALTO GARROCHA

1.o— Luis Mena, A.S., 3.00; 2.o— William Bedwell, A.S., 3.60; 3.o— Alejandro Avalos, U.Ch., 3.50; 4.o— Armando Farías, U.Ch., 3.40; 5.o— Osvaldo Aguirre, A.S., 3.20; 6.o— Jaime Urrutia, C.C., 3.10.

PUNTAJE DECATLON, PARCIAL

1.o— Carlos Tornequint, U.T., 3.520 pts.; 2.o— Guido Riquelme, U.C., 3.009; 3.o— Roberto Peralta, U.C., 2.971; 4.o— Gustavo Araya, U.T., 2.846; 5.o— Armando Farías, U.Ch., 2.816; 6.o— Fernando Zepeda, U.T., 2.799; 7.o— Pablo Vega, C.C., 2.598; 8.o— Manuel D'Holleux, U.C.V., 2.509; 9.o— Alejandro Avalos, U.Ch., 2.458; 10.o— Luis Huerta, C.C., 2.308; 11.o— Enrique Echeverría, U.T., 2.189; 12.o— José Hidalgo, U.C., 2.114; 13.o— José Aravena, U.C., 1.885.

PUNTAJE PARCIAL, DAMAS

1.o— U. Católica, 5.205 pts.; 2.o— U. Técnica, 4.557; 3.o— U. de Chile, 4.034; 4.o— A. Hoya., 3.188; 5.o— Colo Colo, 2.540; 6.o— A. Santiago, 2.200.

PUNTAJE PARCIAL, VARONES

1.o— U. Técnica, 11.983 pts.; 2.o— S. Francais, 8.571; 3.o— A. Santiago, 8.280; 4.o— U. de Chile, 6.880; 5.o— Colo Colo, 3.103; 6.o— U. Católica, 3.488; 7.o— A. Royal, 2.379; 8.o— G. Cross, 1.397; 9.o— Suplementeros, 1.290; 10.o— Sioux, 414.

## Ceulemans, de Bélgica, campeón mundial de billar

NEUSS, Alemania, 6 (UPI). El belga Raymond Ceulemans conquistó esta noche el Campeonato Mundial de Billar a tres bandas derrotando en el match decisivo al argentino, Enrique Navarra, por 60 a 51.

Navarra, que obtuvo este título en dos oportunidades y es llamado "el profesor de billar", estuvo en ventaja hasta las últimas tacadas y pareció que reconquistaría la corona, pero la fuerte reacción de Ceulemans, que es también campeón europeo, hizo que la distinción quedara en este continente.

# Examen para un título: M. Hernández y A. Osorio

**Se presentan esta tarde ante la Comisión de Boxeo Profesional para el match del viernes. También lo hacen Roberto Lobos y Luis Silva. Alvaro Gutiérrez retuvo su corona mexicana de peso welter.**

Boxeo al DIA

El campeón chileno de peso medio mediano Manuel Hernández y su desafiante, Andrés Osorio, se presentarán hoy, a las 18 horas, ante la Comisión de Boxeo Profesional, rindiendo prueba de suficiencia para el match que sostendrán el viernes próximo en el cuadrilátero del Caupolicán. El encuentro, conforme lo estipulan las disputas de títulos nacionales, será a doce vueltas.

Hernández ha cumplido una intensa campaña de preparación asistido por su manager Raúl Villalón. El monarca ha trabajado a diario en el gimnasio del Club Cía. de Gas, en tanto que en horas de la mañana ha hecho footing en el Parque Cousiño. Un régimen similar de entrenamiento ha realizado Osorio: en la mañana ha subido al Cerro San Cristóbal, y en la tarde ha cumplido sesiones de boxeo en el gimnasio del Club Ferroviario, bajo la dirección de Héctor Rodríguez.

El trámite de la prueba se cumplirá en el gimnasio de la Federación Chilena de Boxeo, en San Antonio 427, piso 11, y se extenderá a las otras peleas del programa, entre las que destaca la que animarán Roberto Lobos y Luis Silva, pesos livianos que están empeñados en volver al primer plano.

MEXICO, 6 (UPI).— Alvaro Gutiérrez retuvo su corona como campeón welter de México, en la pelea celebrada aquí anoche para discutir el campeonato ante una concurrencia que colmaba el estadio, noqueando a Marcelo Vargas al minuto y 57 segundos del tercer round.

Gutiérrez peleó agresivamente en todo momento, pero Vargas se mostró muy fuerte en el segundo asalto, haciendo que los concurrentes se pusieran de pie ante una serie de violentos golpes.

ANDRES OSORIO ha subido todos estos días al cerro San Cristóbal. Y en la cumbre ha trabajado intensamente para fortalecer piernas y brazos.

El Parque Cousiño le ha servido de pista al campeón Manuel Hernández. En la nota gráfica aparece trotando junto a su entrenador, Raúl Villalón.


MUEBLES DE CAÑA BASCUR

LIVINGS - COMEDORES BARES Y MUEBLES SUELTOS

Anuncia a su distinguida clientela el traslado a su nueva dirección:

Av. Independencia N.o 956 Frente a la Escuela de Medicina).


RECOMENDACIONES DE IMPORTANCIA DEL CONCURSO

"GOLES Y GOLES"

EL CONCURSANTE SOLO DEBERA INDICAR EL NUMERO TOTAL DE GOLES QUE, A SU JUICIO, SE MARCARAN EN LA FECHA. SIN QUE TENGA NINGUNA IMPORTANCIA QUIEN SEA EL GANADOR O PERDEDOR. TODOS LOS GOLES MARCADOS VALEN PARA LOS EFECTOS DEL TOTAL.

RECEPCION DE CUPONES

EL CONCURSANTE PODRA DEPOSITAR SUS CUPONES EN LAS SIGUIENTES DIRECCIONES:

1.—HALL DEL DIARIO "LA NACION", AGUSTINAS N.o 1269.
2.—CASA ALONSO E HIJOS, ALAMEDA BERNARDO O'HIGGINS N.o 2815.
3.—FABRICA DE DELANTALES DE JULIN SERRA, SAN ANTONIO N.o 559.
4.—VIDRIERIA "LA ARGENTINA", DIEZ DE JULIO N.o 725.
5.—CASA "RADIOLANDIA", EN SAN ANTONIO N.o 790.
6.—EN VALPARAISO, EN LA CORRESPONSALIA GENERAL DE "LA NACION", BLANCO N.o 1161.

(No es necesario que los cupones sean enviados o traídos en sobres.)

LOS CONCURSANTES DE PROVINCIAS, O QUE REMITAN SUS CUPONES POR CORREO PUEDEN COLOCAR EN CADA SOBRE LOS CUPONES QUE ESTIMEN CONVENIENTE, DIRIGIENDO SU CORRESPONDENCIA A CASILLA N-D. SANTIAGO.

GRAN CONCURSO

"GOLES Y GOLES"

Lista de Premios

1º PREMIO: Dinero efectivo, equivalente a 3 escudos, por cada gol que arroje el total de goles de la fecha.
2º PREMIO: Un depósito a plazo indefinido-renovable, por 50 escudos, donado por el Banco de Talca; Nueva York 77, Santiago.
3.o PREMIO: Un vestón, donado por "Vestex", Tejidos y Vestuarios, S. A.
4.o PREMIO: Una plancha eléctrica automática "Electrón", donada por Distribuidora Moneda, de Gerardo Meyer, de Moneda 881.
5.o PREMIO: Un par de zapatos de fútbol, donados por Casa Alonso, Alameda 2815.
6.o PREMIO: Un hermoso espejo mural para el hogar, obsequio de Vidriería "La Argentina", de Diez de Julio 725.
7.o PREMIO: Un par de zapatos para niño, de Calzados "Rafa", San Pablo 1054.
8.o y 9.o PREMIOS: Un delantal del Rey de los Delantales, Julin Serra, San Antonio 559 y Diagonal Cervantes 684.
10.o al 24.o PREMIOS: Un paquete-regalo (crema para las manos, Champú y Fixapel "Prince Jacquely"), obsequio de Laboratorios "Nergine".
25.o al 27.o PREMIOS: Un libro de Librerías Renacimiento, Estado 50 y Alameda 937, local 5.
28.o al 31.o PREMIOS: Vigésimos de la Polla Chilena de Beneficencia.
32.o al 34.o PREMIOS: Un disco 45 R. P. M., a elección de Radiolandia, San Antonio 790.
35.o al 38.o PREMIOS: Un vale por dos entradas para un cine del centro, obsequiados por "Universal Pictures Corp."

FUTBOL - CONCURSO - FUTBOL - CONCURSO

CONCURSO LA NACION goles y goles

5a. FECHA

(Segunda rueda)

El número de goles que se marcará en la 5a. fecha, segunda rueda, del Campeonato Profesional de Fútbol (División de Honor), en los partidos a disputarse los días sábado 12 y domingo 13 de octubre, será de:

Goles .....

Nombre .....

Dirección .....

Ciudad ..... Carnet .....

"JULIN SERRA"
EL REY DE LOS DELANTALES
EN SUS DOS DIRECCIONES
SAN ANTONIO 559 Y DIAG. CERVANTES 684


FABRICA DE PUERTAS, VENTANAS Y PERSIANAS

— Surtido completo para entrega inmediata
— Trabajos de medidas en maderas seleccionadas
— Solicite presupuesto
— Precios y calidad sin competencia

FABRICA: CHILOE N.o 3970
FONO 52213 — GRAN AVENIDA — PARADERO 8

RECORD

# RESULTADOS HIPICOS de TODO el PAIS

## HIPODROMO CHILE

**PRIMERA CARRERA.— 1.300 metros.— Condicional.**

1.o MY BELLE (10), 54; por My Chum y Quisquillosa; del stud Botafogo; jinete, Héctor Pilar ... 27785
2.o Mi Sarita (9a), 54; J. Martínez ... 33352 0,34
3.o Romy (11), 56; R. Céspedes ... 7195 1,89
4.o Roca Morena (12), 54; M. Alquinta 11430 0,99
5.o Furnaca (6), 54; V. Barra ... 6004 1,87
6.o Amenazadora (1), 54; R. Jaque ... 7218 1,34
7.o Caterina (1a), 54; C. Sepúlveda (en llave con Amenazadora) ...
8.o Guadalupe del Carmen (7), 52; O. Menese ... 6319 2,16
9.o Marinka (9), 54; M. Díaz (en llave con Mi Sarita) ...
10.o Double Life (4), 54; C. Pezoa .. 31338 0,36
11.o Capuchada (3), 53; J. Adasme .. 8505 2,06
12.o Kerville (6), 54; R. Madariaga .. 8041 1,32
13.o Juntion City (4a), 50; J. Aliaga (en llave con Double Life) ...
14.o Florrie (3), 50; A. Farías ... 1035 11,09
15.o Triana (11), 50; M. Ramírez ... 8477 4,00
16.o Santán (13), 54; E. Soto ... 6500 2,07
17.o Camburán (2), 54; I. Sandoval . 847 12,43

185568

GANADA por 1 1|2 cuerpo; el 1.o a 3 cuerpos; el 4.o a 1 1|2 cuerpos; el 5.o a 1 cabeza, y el 6.o a 2 1|2 cuerpos.
Tiempo: 1.28 4|5.
Retirado: Sodina (14).
Preparador: Arsagnán Ramírez.
DIVIDENDOS: Eº 0,41 y 0,15. Placé de Dave (9), Mi Sarita-Marinka, Eº 0,14 y 0,39.
Vifa: Eº 0,39 y 0,18; 0,11 y 0,34.

**DESARROLLO:** My Belle, muy hostigada por Santán, tomó la delantera. Tercera se ubicó Caterina y cuarta Amenazadora. La puntera cubrió las primeras distancias con estrecha ventaja sobre su rival, pero paulatinamente comenzó a distanciarse y ya en la curva traía dos cuerpos que fueron aumentados en tierra derecha para contener sin problemas la arremetida de Mi Sarita, desde el fondo.

**SEGUNDA CARRERA.— 1.200 metros.— 12a. serie.**

1.o EDA (8), 53,5; por Adage y Stone Girl; del señor José M. Poso; jinete, Raúl Céspedes ... 26890
2.o Casamata (6), 53; J. González ... 4703 1,90
3.o Asperión (8), 53; A. Salas ... 9205 1,02
4.o Pettiero (3), 54; S. Meneses ... 6044 1,35
5.o Tesino (10), 52; A. Farías ... 2506 3,74
6.o Lunada (11), 51,5; R. Neira ... 10510 0,89
7.o Milsán (12), 48,5; V. Espinoza .. 3060 2,63
8.o Vanegloria (3a), 48,5; A. Mora (en llave con Pettiero) ...
9.o Pollezata (12), 49,5; O. Meneses .. 14601 0,63
10.o Discretita (14), 47,5; A. Morales . 4466 2,10
11.o Aclimación (1), 55; P. Muñoz ... 18008 0,52
12.o La Lere (7), 51; R. Pávez ... 335 17,52
13.o Pedro León (9), 52; J. Adasme .. 12198 0,77
14.o Tenoria (4), 54; O. Hermosilla .. 8477 1,71
15.o Esperanza (2), 54; S. Pradenas (rodó) ... 4599 2,04

126609

GANADA por 6 cuerpos; el 1.o a 3 cuerpos; el 4.o a 3|4 de cuerpo; el 5.o a 2 cuerpos, y el 6.o a 1|2 cuerpo.
Tiempo: 1.18.
Corrieron todos.
Preparador: Juan Zúñiga.
DIVIDENDOS: Eº 0,32 y 0,17; 0,53 y 0,32.
Viña: Eº 0,37 y 0,18; 0,73 y 0,32.

**DESARROLLO:** Al darse la largada, rodó Esperanza en la partida y Eda tomó la delantera, seguida de Pedro León. La puntera se vio fácil al frente y no tuvo enemigos en el recorrido. En los metros finales surgió desde el fondo Casamata, pero no logró inquietar a la pupila de Zúñiga que ganó con suma comodidad.

**TERCERA CARRERA.— 11a. serie.— 1.200 metros.**

1.o DON PELE (11), 51; por Final Verdict y Motivo; del Stud Hemmaser; jinete, Raúl Céspedes ... 12018
2.o Curiosidad (14), 50,5; R. Zey ... 9191 1,72
3.o Institutano (3), 53; H. Pilar ... 89619 0,18
4.o Omnia (13), 51; G. Meneses ... 19231 0,83
5.o Teobroma (3), 54; Jn. García ... 6638 2,30
6.o Montonero (9), 52,5; Fdo. Toro .. 20129 0,78
7.o Holocausto (3), 53,5; Jn. Amestelly ... 10126 1,56
8.o Bureta (8), 53,5; Alb. Salas ... 9319 1,69
9.o Pamelito (7), 53; S. Allende ... 10383 1,52
10.o Inaper (12), 51; B. García ... 1916 8,23
11.o Don Jack (4), 53; A. Díaz ... 1097 14,28
12.o Ambos Mundos (1), 53,5; Edo. Soto ... 13644 1,16
13.o Segaz (10), 51,5; V. Barra ... 4569 3,38
14.o Reyencio (1a), 53; Jn. Martínez en llave con Ambos Mundos
15.o Noi (6), 53; J. González ... 4922 3,30

213132

GANADA por 1 pescuezo; el 3.o a 1|2 cabeza; el 4.o a 1 3|4 cuerpo; el 5.o a 1 1|4 cuerpo; y el 6.o a 1 pescuezo.
Tiempo: 1.15 2|5.
Corrieron todos.
Preparador: Hernando González.
DIVIDENDOS: Eº 1,31 y 0,21; 0,27 y 0,12.
Viña: Eº 0,76 y 0,31; 0,33 y 0,12.

**DESARROLLO:** Institutano tomó la punta. La seguía de cerca, Omnia y más atrás, Don Pelé. En los primeros tramos, Institutano se afirmó, pero, luego se le puso al lado, Don Pelé, que al entrar a tierra derecha lo alcanzó y pasó de largo. El nuevo puntero tuvo que esforzarse mucho para contenerse, primero la reacción de Institutano y luego la tardía arrepellada de Curiosidad que cayó estrechamente vencida.

**CUARTA CARRERA.— 9a. serie.— 1.200 metros**

1.o CALIVORANO (8a), 51,5; por Quemarropa y Destapada; del señor Nicanor Fuentes; jinete, Ricardo Jaque ... 50680
2.o Alizas Imperial (2), 54,5; H. Pilar
3.o Argelia (7), 52; P. Muñoz ... 19943 0,72
4.o Argelia (7), 52; P. Muñoz ... 19943 0,72
4.o Guay (9), 51,5; R. Madariaga .. 24365 0,58
5.o Pastorcita (8), 53; Fdo. Toro en llave con Calivorano
6.o Hill Boss (11), 51; Alb. Salas ... 11639 1,34
7.o Hasta Luego (10), 51; S. Allende 7407 1,83
8.o El Golf (1), 53; R. Neira ... 1000 14,41
9.o La Sagan (6), 53; C. Sepúlveda 30550 0,47
10.o Proeza (4), 54; L. Sandoval ... 5995 2,40
11.o Night Hill (3), 54; J. Latorre ... 1300 11,09
12.o Trigonia (4a), 52,5; M. Carú en llave con Proeza
13.o Reu (5), 54; M. Ramírez ... 11046 1,30
14.o Hipotorto (4a), 51; C. Ibarra en llave con Proeza

194501

GANADA por 1 1|2 cuerpo; el 3.o a 1 cuerpo; el 4.o a 1 1|4 cuerpo; el 5.o a 1 3|4 cuerpo; y el 6.o a 3|4 cuerpo.
Tiempo: 1.15.
Retirado: La Siesta (4a).
Preparador: Rafael Villa.
DIVIDENDOS: De la llave 8, Calivorano - Pastorcita, Eº 0,28; placé de la llave 8 Eº 0,13, 0,16 y 0,19.
Viña: Eº 0,27 y 0,12; 0,14 y 0,22.

**DESARROLLO:** Hasta luego tomó el mando, seguido muy de cerca por Night Hill, que la pasó en la curva. Tercera accionaba Alteza Imperial; en tierra derecha, Alteza Imperial por el centro, pasó al frente; desde el medio, avanzó Calivorano por los palos y en el fuerte arrepellada logró derrotar a Alteza Imperial, sin objeciones.

**QUINTA CARRERA.— 1.200 metros. — 18a. Serie.**

1.o APPLE CIDER (7), 52,5; por Heimbuch y Altimkey; del Stud don Carlos, Jinete: Héctor Pilar ... 66653
2.o Hostess (4), 53,5; H. Olguín ... 8915 1,92
3.o Batuca (14), 51; J. Latorre ... 19862 1,57
4.o Lomaso (10), 52; G. Meneses .. 21438 0,89
5.o Benevides (11), 51,5; J. Caro .. 24789 0,69
6.o Lamboile (5), 53,5; C. Ibarra .. 21347 0,83
7.o Boer (2), 55,5; R. Jaque ... 5898 2,90
8.o Clarinda (13), 51; P. Muñoz ... 10763 1,39
9.o Abedul (DA), 51 S. Alcaide descartado ...
10.o Tenebroso (6), 55; L. Camus .. 11596 1,47
11.o Germano (8, 52, 52,5; C. Pezoa 12020 1,41
12.o Temucana (1), 54,5; Jn. Toro . 15503 1,16
13.o Silente (13), 51,5; J. Adasme 4275 4,00
14.o Sibi (9), 52,5; Jn. Amestelly . 14860 1,15

251019

GANADA: por 1 cuerpo, el 3.o a 1|2 cabeza, el 4.o a 4 1|2 cuerpos, el 5.o a 1|2 cabeza, y el 6.o a 1 1|2 cuerpo.
Tiempo: 1.15 1|5.
Retirado el (3) Chirimoyo y el (12) Connie.
Preparador: Hernando González.
DIVIDENDOS: Eº 0,23 y 0,14; 0,53 y 0,30.
Viña: Eº 0,23 y 0,13; 0,48 y 0,26.

**DESARROLLO:** Sibi y Hostess portaron por la punta, quedando Sibi al frente hasta la curva; allí avanzó, Hostess y pasó a la delantera; por el centro, avanzó Batuca y por fuera Apple Cider, que muy calcida logró ventaja sobre sus dos rivales venciendo en buen estilo.

**SEXTA CARRERA.— 1.200 metros.— 2a. Serie.**

1.o LLAMAZUL (3), 57; por Murmurillo y La Honda; del Stud Infiexible, Jinete: Héctor Pilar 43051
2.o Esponja (5), 49,5; C. Sepúlveda 21262 0,82
3.o Huiscapi (7), 47,5; L. Merchant 3331 5,23
4.o Serafín (8), 46,7; S. Alcaide 25007 0,98
5.o Angurriento (1), 60; E. Saavedra ... 3851 4,52
6.o Manifiesto (6), 49; Alb. Salas . 15334 1,14
7.o On Beija (2a.), 54; I. Sandoval ... 67400 0,28
8.o Hungría (3a.), 56,5; R. Montoya en llave con Llamazul
9.o Coker (4), 52,5; R. Madariaga . 55738 0,31
10.o Sioux (2), 58; C. Ojeda en llave con On Beija ...

235464

GANADA: por 2 1|2 cuerpos, el 3.o a 1 1|2 cuerpo, el 4.o a 1 1|2 cuerpo, el 5.o a 2 cuerpos, y el 6.o a 1|2 cuerpo.
Tiempo: 1.12 4|5.
Corrieron todos.
Preparador: Julio Castro R.
DIVIDENDOS: Eº 0,40 y 0,18; 0,21 y 0,07.
Viña: Eº 0,43 y 0,17; 0,21 y 0,56.

**DESARROLLO:** Manifiesto puso dos cuerpos sobre Llamazul y On Beija; Esponja acciónaba en cuarto lugar. En tierra derecha delantera Manifiesto y Llamazul pasó a la delantera mientras desde el fondo avanzaba Esponja. La punteria se fue distanciando y terminó el recorrido en forma cómoda sobre su rival que no pudo alcanzar.

**SEPTIMA CARRERA.— Octava serie.— 1.200 metros**

1.o SIERRA FUERTE (8), 53,5; por El Tasso y Sierra Nevada, del Stud Arquenco, Jinete: M. Alquinta .. 62061
2.o Gonzalito (7), 53,5; G. Jorquera 30674 0,37
3.o Salima (6), 54; J. Latorre ... 169 13,00
4.o Violaine (3-a), 53; Fdo. Toro ... 12258 1,81
5.o Dalia (11), 53; Edo. Soto ... 6009 3,68
6.o Hinzo Segundo (DA), 53,5; J. Adasme, descartado ...
7.o Nazarena (1), 53; C. Sepúlveda .. 11129 1,99
8.o Tamell (10), 53; Jn. Toro ... 14098 1,57
9.o Monacal (13), 53; R. Madariaga 29731 0,74
10.o Las Lomas (2), 54; R. Neira .. 2551 8,67
11.o Plataanera (4), 54; Jn. Martínez .. 23721 0,86
12.o Chaqueta (1), 54 S. Meneses .. 1635 13,53
13.o Dark Astro (12), 52; G. Meneses 21472 1,03
14.o Fuente Verde (5), 54; R. Jaque 45154 0,49
15.o Weldem (14), 52; J. García ... 4949 4,47
16.o Pugena (3), 54; M. Díaz en llave con Violaine ...

290031

GANADA por 3 cuerpos; el tercero a 1 1|2 cuerpo; el cuarto a 1|2 cabeza; el quinto a 2 cuerpos; y el sexto a 1|2 pescuezo.
Tiempo: 1.14 2|5.
Corrieron todos.
Preparador: Juan Muñoz.
DIVIDENDOS: Eº 0,35 y 0,18; 0,13 y 1,55.
Viña: Eº 0,45 y 0,21; 0,14 y 0,85.

**DESARROLLO:** Dalia salió al frente, seguida de Sierra Fuerte, Violaine y Salima. La puntera esturó al frente hasta la curva, donde avanzó Sierra Fuerte y pasó al frente. Por el centro avanzó Gonzalito, pero no fue capaz de alcanzar a la puntera, que venció en forma cómoda y medida en su accionar final.

**OCTAVA CARRERA.— Premio: JUAN ANTONIO RIOS.— Clásico.— 1.200 metros.**

1.o ZORRO VELOZ (2), 56; por Florete y Fraternidad, del señor Humberto Montiel; jinete: Fdo. Toro 31891
2.o Encantado (3), 55; O. Olivares .. 20231 0,74
3.o Reynaal (1), 61; E. Araya ... 44213 0,34
4.o Multimillonario (4), 52; C. Pezoa 31736 0,47
5.o Dionisio (5), 49,5; C. Sepúlveda 16678 0,90
6.o Guaiquilla (6), 49; Héctor Pilar .. 57567 0,28

202298

GANADA por 2 1|2 cuerpos; el tercero a 8 cuerpos; el cuarto a 1 cabeza; el quinto a 11 cuerpos; y el sexto a 7 cuerpos.
Tiempo: 2.19 2|5.
Corrieron todos.
Preparador: Juan Suárez.
DIVIDENDOS Eº 0,47 y 0,24; 0 0,40.
Viña: Eº 0,49 y 0,18; 0,29.

**NOVENA CARRERA.— Tercera serie.— 1.200 metros**

1.o MALVINAS (10), 49,5; por Calificado y María Fe, del Stud La Rosa, Jinete: Héctor Pilar ... 128476
2.o Hill Duke (11), 46; G. Meneses 36018 0,76
3.o Alcoet (8), 49,5; L. Camus ... 40332 0,59
4.o Migolos (9), 51,5; Jn. Toro ... 65789 0,44
5.o Windsor Land (2), 55,5; Osv. Hermosilla ... 5556 5,13
6.o Polichinela (3), 55,5; Edo. Soto 19115 1,44
7.o El Cuyano (12), 45,5; S. Alcaide 14204 1,93
8.o Bangkok (1), 57; E. Saavedra .. 2965 9,28
9.o Delirio (9), 49,5; Jn. Amestelly 44254 0,63
10.o Batallar (4), 52,1; L. Merchant ... 4379 6,43
11.o Talito (5), 52; G. Saavedra ... 7328 3,78
12.o Vorobey (7), 51; E. Guajardo ... 5911 4,54

371014

GANADA por 3 1|2 cuerpos; el tercero a 1 cabeza; el cuarto a 1 1|4 cuerpo; el quinto a 12 cabeza y el sexto a 3|4 cuerpos.
Tiempo: 1.11 3|5.
Corrieron todos.
Preparador: Juan Melero.
DIVIDENDOS: Eº 0,21 y 0,12; 0,16 y 0,15.
Viña: 0,21 y 0,12; 0,18 y 0,17.

**DESARROLLO:** Alonet comandó las acciones hasta la curva, pero allí avanzó Malvinas por los palos y puso distancia sobre el grupo, quedando segundo Alonet y tercero Vorobey. La punteria se vio muy fácil y en el recorrido no tuvo rivales, distanciándose de sus rivales, de los cuales solo Hill Duke avanzó en los metros finales.

**DECIMA CARRERA.— 4a. serie.— 1.200 metros.**

1.o (2) MISTER NAT, 55,5 kilos, por Holmbush y Miss Universo, del Stud Gerona, Jinete, Juan Martínez ... 69724
2.o (9) Tarziana, 51; P. Muñoz ... 15641 1,97
3.o (5) Miskiara, 52,5; H. Pilar ... 111933 0,29
4.o (12) Edmundo, 49,5; G. Meneses 12981 2,21
5.o (3) Birlocha, 51; Jn. Amestelly 21217 0,99
6.o (6) Lariate, 52; R. Madariaga .. 17351 2,24
7.o (1) Frank Sinatra, 57; L. A. Díaz 100686 0,31
8.o (4) Aunty, 53,5; Alb. Salas ... 17556 1,18
9.o (10) Llegara, 50,5; L. Camus .. 29013 1,08
10.o (7) Tejuelita, 51; H. Basay ... 9252 3,35
11.o (3) Auqueria, 53; S. Vélia ... 1038 29,14
12.o (11) La Golondrina, 50; S. Allende ... 2833 10,92

416595

GANADA por 1 pescuezo; el 3.o a 3 1|2 cuerpos; el 4.o a 1 1|4 cuerpo; el 5.o a 1 1|2 cuerpo, y el 6.o a 3|4 cuerpo.
Tiempo: 1.13 2|5.
Corrieron todos.
Preparador: Aliro Sepúlveda.
DIVIDENDOS: Eº 0,44 y 0,17; 0,31 y 0,14.
Viña: Eº 0,42 y 0,15; 0,29 y 0,14.

**DESARROLLO:** Tejuelita mandaba el lote, seguida de Mister Nat y de Tarziana. En la curva, Tarziana se acercó y pasó al frente. En la tierra derecha, Por el centro, avanzó Mister Nat, que lo, chando cabeza a cabeza con la yegua logró sacarle ventaja cerca de la sentencia.

**UNDECIMA CARRERA.— 7a. serie.— 1.200 metros.**

1.o (10) MAGANCIA, 51 kilos, por Serpentyne y Magancia, del Stud Vecinos, Jinete: Jnn Amestelly ... 68817
2.o (9) Mirasierra, 51,5; H. Pilar ... 77323 0,55
3.o (13) Sun Lord, 50,5; G. Meneses 29042 0,93
4.o (8) Leoncavallo, 51,5; R. Madariaga ...
5.o (2) Bonacet, 52; L. Camus ... 24305 1,19
6.o (5a) Aura, 51; Jn. Toro ... 36713 0,74
7.o (11) Tetrecicline, 51; Jn. Martínez ... 25370 1,07
8.o (7) La Centella, 52; C. Sepúlveda ... 40940 0,55
9.o (12) Cielito Lindo, 50,5; Alb. Salas ... 12384 2,20
10.o (4a) Montegudo, 52,5; H. Olguín 33087 0,82
11.o (4) Regalón, 53; S. Allende, en llave con Montegudo ...

366523

GANADA por 3 1|2 cuerpos; el 3.o a 1 1|2 cuerpo; el 4.o a 3|4 cuerpo, el 5.o a 1|2 cuerpo, y el 6.o a 2 1|2 cuerpos.
Tiempo: 1.14.
Retirados el (1) Balumba, el (3) Cortijero, el (5) Ansiedad, y el (6) Daguaite.
Preparador: Aquiles Petit.
DIVIDENDOS: Eº 0,39 y 0,15; 0,13 y 0,20.
Viña: Eº 0,47 y 0,16; 0,14 y 0,17.

**DESARROLLO:** Mazanca tomó la punta a los pocos metros, seguida de Aura y de Leoncavallo; cuarta accionaba Mirasierra. La puntera se veía fácil en su accionar e ingresó a tierra derecha, seguida de Mirasierra, que descontaba terreno. Sin embargo, su rival no pudo darle caza y venció en excelente forma.

**DUODECIMA CARRERA.— 6a. serie.— 1.200 metros.**

1.o (8) ORFEO NEGRO, 52; por Bokara y Onzita; del señor Milán Rendic; jinete, Vicente Barra ... 32007
2.o (2) Cuyano, 54; M. Díaz ... 27500 0,85
3.o (4) Errata, 54; R. Madariaga .. 85467 0,31
4.o (6) Kim West, 53,5; C. Ojeda .. 9188 2,88
5.o (3) Dollar Oro, 54; J. Toro ... 35190 0,78
6.o (12) Mister Chukl, 52; A. Salas .. 16715 1,87
7.o (5) Big American, 53,5; L. Camus . 16956 1,85

(PASA A LA PAGINA 8)

## Antofagasta

**PRIMERA CARRERA.— 1.100 metros.—**

1.o SABANAS (Nipigón), J. Rivera.
2.o Singladura.
3.o Teodora.
Ganada por 4 cpos.; el 3.o a 2 cpos.
Tiempo: 1.15.
Preparador: L. Tapia.
DIVIDENDOS: Eº 0,22 y 0,18; 0,65 y 0,41.

**SEGUNDA CARRERA.— 1.100 metros.—**

1.o ITAITUBA (Le Tellier), R. Navia.
2.o Sinamomo.
3.o Bykova.
Ganada por 1|2 cpo.; el 3.o a nariz.
Tiempo: 1.14.
Preparador: A. Villablanca.
DIVIDENDOS: Eº 1,78 y 0,25; 0,17 y 0,31.

**TERCERA CARRERA.— 1.100 metros.—**

1.o TERRACE (Vlasov), M. Lagzás.
2.o Didú.
3.o Chipecito.
Ganada por 2 3|4 cpos.; el 3.o a 2 cuerpos.
Tiempo: 1.13.
Preparador: A. Villablanca.
DIVIDENDOS: Eº 1,13 y 0,56; 0,15 y 0,15.

**CUARTA CARRERA.— 1.100 METROS.—**

1.o PLUCKY BOY (W. Honey), L. González.
2.o Desplante.
3.o Ponte di Re.
Ganada por 1|2 cabeza; el 3.o a 3|4 cuerpo.
Tiempo: 1.13 2|5.
Preparador: M. Solar.
Dividendos: Eº 0,93, 0,60 y 0,13.

**QUINTA CARRERA.— 1.100 METROS.—**

1.o SPOT (T. B. Road), J. Rodríguez.
2.o Toronto.
3.o Windy.
Ganada por: cabeza; el 3.o a 2 cuerpos.
Tiempo: 1.13 3|5.
Preparador: A. Rodríguez.
Dividendos: Eº 0,31; 0,16 y 0,15.

**SEXTA CARRERA.— 1.400 METROS.— CLASICO.—**

1.o PELEQUEN (S. Meridian), V. Escobar.
2.o Platón.
3.o Pepinico.
Ganada por: 4 1|2 cuerpos; el 3.o a 2 1|2 cuerpos.
Tiempo: 1.32.
Preparador: L. Gallardo.
Dividendos: Eº 0,28; 0,13; 0,14, y 0,21.

**SEPTIMA CARRERA.— 1.300 METROS.—**

1.o PRIMER LATIDO (Latido), J. Rivera.
2.o Chauve Souris.
3.o Picotazo.
Ganada por: 3 cuerpos el 3.o a nariz.
Tiempo: 1.26 3|5.
Preparador: R. Eissmann.
Dividendos: Eº 0,18; 0,11 y 0,13.

**OCTAVA CARRERA.— 1.300 METROS.—**

1.o PROFETA (Vicinity), L. Aros.
2.o Lockeed.
3.o Tarazona.
Ganada por: 2 1|4 cuerpos; el 3.o a 4 cuerpos.
Tiempo: 1.25 3|5.
Preparador: N. Llera.
Dividendos: Eº 0,33; 0,11; 0,11, y 0,17.

## Peñuelas

**1a. CARRERA.— 1.500 MTS.**

1.o OREMBURG (Denikin), B. Muñoz
2.o L. Lumiere
3.o Bayonesa
Ganada por 1|2 cuerpo; el 3.o a 4 cuerpos.
Tiempo: 1.45 3|5.
Preparador: M. Vega.
Dividendos: Eº 0,35, 0,15 y 0,16.

**2a. CARRERA.— 1.300 MTS.**

1.o KOSUKA (Flexton), L. Ramírez
2.o Mangosta
3.o Irá Lejos
Ganada por 1 1|4 cuerpo; el 3.o a 2 cuerpos.
Tiempo: 1.18 1|5.
Preparador: A. Boncerio.
Dividendos: Eº 0,18, 0,12 y 0,13.

**3a. CARRERA.— 1.300 MTS.**

1.o INCIA (Elastic), J. Moya
2.o Botón Rojo
3.o Buen Revés
Ganada por 1|2 cuerpo; el 3.o a cabeza.
Tiempo: 1.28 1|5.
Preparador: H. Butt.
Dividendos: Eº 0,29, 0,17, 0,18 y 0,43.

**4a. CARRERA.— 1.100 MTS.**

1.o HORTALICERO (Boato), L. Plaza.
2.o Manzalva.
3.o J. Gleen.
Ganada por 1 cuerpo; el 3.o a 4 1|2 cuerpos.
Tiempo: 1.14.
Preparador: M. Vega.
Dividendos: Eº 0,32; 0,20 y 0,14.

**5a. CARRERA.— 1.100 MTS.**

1.o TIA LINDA (B. Boy), L. Ramírez.
2.o Titere.
3.o Musset.
Ganada por 2 1|2 cuerpos; el 3.o a 1|2 cuerpo.
Tiempo: 1.14
Preparador: R. Bacho.
Dividendos: Eº 0,38; 0,11, 0,11 y 0,12.

**6a. CARRERA.— 1.300 MTS.**

1.o TIZON (Teodolito), B. Muñoz.
2.o Estredra.
3.o Rabito.
Ganada por pescuezo; el 3.o a pescuezo.
Tiempo: 1.28 4|5.
Preparador: L. Ruiz.
Dividendos: Eº 0,31; 0,17, 0,21 y 0,32.

## Concepción

**PRIMERA CARRERA.— 1.100 metros.**

1.o OSKOL (M. Andubi), M. Sánchez.
2.o Hiladora.
3.o Camarero.
Ganada por 1|2 pescuezo; el 2.o a 1 1|2 cuerpo.
Tiempo: 1.06 4|5.
Preparador: A. Barrera.
Dividendos: Eº 0,77 y 0,16; 0,14 y 0,43.

**SEGUNDA CARRERA.— 1.100 metros.**

1.o CHICAO (Aguacero), L. Chávez.
2.o Catedra.
3.o Tralunk.
Ganada por 1|2 cabeza; el 3.o a 2 cuerpos.
Tiempo: 1.07 1|5.
Preparador: R. Perone.
Dividendos: Eº 0,57 y 0,16; 0,13 y 0,20.

**TERCERA CARRERA.— 1.100 metros.**

1.o ATOTON (Aberdeen), E. 2.o López.
2.o Holdin.
3.o Campaña.
Ganada por 1 1|4 cuerpo; el 3.o a 3|4 cuerpo.
Tiempo: 1.07 1|5.
Preparador: S. Romero.
Dividendos: Eº 0,33 y 0,22; 0,22 y 0,15.

**CUARTA CARRERA.— 1.100 metros.**

1.o RECUERDO (Snout), D. Muñoz.
2.o Colonca.
3.o Trillador.
Ganada por 1|2 cuerpo; el 3.o a cabeza.
Tiempo: 1.27 1|5.
Preparador: S. Parra.
DIVIDENDOS: Eº 0,34 y 0,17; 0,27 y 0,98.

**QUINTA CARRERA.— 1.400 metros.**

1.o CHAMPAN (Brazza); B. Campos.
2.o Por Si Acaso.
3.o Don Pepito.
Ganada por nariz; el 3.o a 1|2 cabeza.
Tiempo: 1.27.
Preparador: R. Jara.
DIVIDENDOS: Eº 2,99 y 0,33; 0,20 y 0,13.

**SEXTA CARRERA.— 1.100 metros.**

1.o BEOTIS (Venerador); M. Sánchez.
2.o Chilembo.
3.o Bosón.
Ganada por cabeza; el 3.o a 1|2 pescuezo.
Tiempo: 1.06 4|5.
Preparador: J. Espinosa.
DIVIDENDOS: Eº 0,88 y 0,34; 0,39 y 0,34.

**SEPTIMA CARRERA.— 1.800 metros.**

1.o DAMOSEL (Brazza), B. P arra.
2.o Tumuyán.
3.o Infalible.
Ganada por: cabeza; el 3.o a 3 1|2 cuerpos.
Tiempo: 1.53.
Preparador: E. del Nido.
Dividendos: Eº 0,49 0,40; y 0,14.

**OCTAVA CARRERA.— 1.100 metros.**

1.o MANSFIELD (Manipour) A. Azócar.
2.o Al Five.
3.o S Cream.
Ganada por: cabeza; el 3.o a 2 1|2 cuerpos.
Tiempo: 1.06.
Preparador: R. Valladares.
Dividendos: Eº 0,81 y 0,31; 0,31 y 0,23.

**NOVENA CARRERA.— 1.400 metros.**

1.o PIRITA (Pistolet) M. Sánchez.
2.o King Dusty.
3.o Ducino.
Ganada por: 1 cuerpo; el 3.o a pescuezo.
Tiempo: 1.26 1|5.
Preparador: A. López.
Dividendos: Eº 0,35 0,15; y 0,13.

**DECIMA CARRERA.— 1.600 metros.— Clasico.**

1.o LOCHON (Aberdeen), D. Muñoz.
2.o Aguiggar
3.o Centinela
GANADA por 3 1|2 cuerpos; el 2.o a 2 3|4 de cuerpos.
Tiempo: 1.26 1|5.
Preparador, M. Román.
DIVIDENDOS: Eº 0,20 0,13, y 0,13.

**UNDECIMA CARRERA.— 1.100 metros.**

1.o WIGHT HILL (Hilltop), R. Moya.
2.o Lusitana
3.o Madú.
GANADA por 1 1|2 cuerpo; el 3.o a 1|4 cuerpo.
Tiempo: 1.03 3|5.
Preparador, M. Norambuena.
DIVIDENDOS: Eº 0,31 0,14; 0,19 y 0,33.

**DUODECIMA CARRERA.— 1.600 metros.**

1.o CHERCAN (Ch. Yquem), E. 2.o López.
2.o Carita Morena
3.o Rio Rapel
GANADA por 1 1|2 cuerpo; el 2.o a 1 1|4 cuerpo.
Tiempo: 1.38 4|5.
Preparador, M. Norambuena.
DIVIDENDOS: Eº 0,53 0,33, y 0,20.

**DECIMOTERCERA CARRERA.— 1.100 metros.**

1.o FRANCHUTA (Pistolet), H. Pradenas.
2.o Amalnado
3.o Ghiberti
GANADA por pescuezo; el 3.o a 1 3|4 de cuerpo.
Tiempo: 1.06.
Preparador, E. López.
DIVIDENDOS: Eº 0,71 0,19; 0,16 y 0,18.

## CLUB HIPICO

**PRIMERA CARRERA.— 1.100 metros.— Condicional.**

1.o (12) VERSADA, 53 kilos, por Le Tellier y Virgulo, del Stud "Anita". Jinete, C. Pezoa ... 20560
2.o (10) Mamá Esther, 49; N. González ... 4010 1,46
3.o (9) Luana, 53; O. Muñoz ... 3830 1,61
4.o (12) Nogolla, 51; E. Guajardo . 750 7,78
5.o (8) Gitada, 52; G. Jorquera ... 7950 0,73
6.o (2) Agua Fría, 53; F. Meneses . 1420 4,11
7.o (12) Perseguidora, 52; L. Godoy 1030 5,67
8.o (7) Doña Clara, 52; C. Galdames 1520 3,94
9.o (14) Precavida, 49; J. Aliaga .. 6390 0,91
10.o (11) Miss Rosarito, 49; R. Céspedes ... 7690 0,76
11.o (17) Tanhuaha, 53; A. Núñez .. 880 6,63
12.o (4) Angela, 53; E. Contreras ... 1180 4,95
13.o (5) Arponiste, 53; E. Araya ... 9380 0,62
14.o (6) Cosa Brava, 53; R. Jaque . 1690 3,45
15.o (15) Sentedora, 49; M. Ramírez . 4090 1,17
16.o (16) Sokatona, 49; C. Ibarra ... 460 6,63
17.o (1) Academy, 53; H. Salas ... 4040 1,44
18.o (3) Alma Llanera, 53; M. Yáñez 1340 4,36

78900

GANADA por 1 1|2 cuerpo y 3|4 cuerpo; el 4.o a pescuezo, y el 5.o a 1|2 pescuezo.
Tiempo: 1.7 3|5.
Jinete, A. Muscatt.
Corrieron todos.
DIVIDENDOS: Eº 0,28 y 0,15; 0,29 y 0,30.

**DESARROLLO.— Perseguidora salió al frente. Mamá Esther y Precavida detrás de ella. Al fondo, Academy con Alma Llanera, que venían lejos del grupo. Perseguidora entró a la recta con medio cuerpo de ventaja sobre Mamá Esther, que, a 350 metros del disco, dominó la situación. En esa parte de la carrera Versada se colocó en cuarto lugar, y luego avanzó hasta llegar al primer puesto. Al final venció con comodidad.**

**SEGUNDA CARRERA.— 1.100 metros.— Condicional.**

1.o (1) ARISTOCRATA, 53 kilos, por Trebia Crown y Perla White, del Stud "Chabulico". Jinete, A. Núñez ... 22480
2.o (16) Vancouver, 49; J. Aliaga ... 5610 1,37
3.o (12) Nastacia, 50; M. Ramírez .. 4390 1,75
4.o (3) Chacarera, 52; O. Muñoz ... 7970 1,23
5.o (12) Niagua, 49; R. Céspedes .. 17960 0,43
6.o (3) Doña Zolia, 51; L. Godoy ... 2290 3,36
7.o (7) Fascination, 53; F. Toro ... 10490 0,73
8.o (8) Fair Maid, 53; R. Jaque ... 1940 3,97
9.o (8) Guatonada, 49; J. Duarte ... 340 22,58
10.o (10) Melinda, 51; E. Guajardo .. 370 13,48
11.o (14) Radiant Girl, 53; J. Castro 22800 0,34
12.o (11) Montita, 51; C. Galdames . 2020 3,81
13.o (17) Zarpado, 51; L. A. Merchant 410 18,74
14.o (13) Serpen a Love, 49; F. Vene. Sala ... 5070 1,52
15.o (9) La Cotorra, 49; A. Morales . 220 34,86
16.o (4) Charada, 49; N. González . 1630 4,72

104000

GANADA por 2 1|4 cuerpos y 1 cuerpo; el 4.o a cabeza, y el 5.o a 1 cuerpo.
Tiempo: 1.08 3|5.
Preparador: O. Silva.
No corrió: Boreas.
DIVIDENDOS: Eº 0,34 y 0,17; 0,30 y 0,46.

**DESARROLLO.— Varias hembras salieron en el primer lugar. Todas casi en una línea. A los sesenta metros corridos, más o menos, Aristócrata ya estaba adelante. Nastacia y Vancouver en su siga. En igual forma ingresaron al derecho. Aristócrata formó nuevas ventajas, y al abrirse Nastacia, avanzó Vancouver, que pese a su empeño no pudo alcanzar, pues Aristócrata venía lejos. Ganó cómodamente.**

**TERCERA CARRERA.— 1.100 metros.— Condicional**

1a. BELLADORA (2), 53,2 kls.; Blakemere y Miladora del Stud "Solito". Jinete: Enrique Araya 6130
2a. Nefer (12), 53,6; O. Muñoz ... 46300 0,21
3a. Lady Hise (7), 53; A. Núñez ... 11000 0,88
4a. Mosquetera (10), 49; R. Céspedes ... 18300 0,53
5a. Partidora (13), 49; J. Aliaga . 3820 2,53
6a. Bermuda (3), 53; H. Salas ... 5320 1,81
7a. Vanoiona (18), 49,8; N. González ... 520 18,54
8a. Sorpresa (16), 50,2; V. Espinosa ... 670 14,30
9a. Cinnamon (4), 49; J. Duarte ... 200 32,00
10a. Temeraria (17), 49; F. Venegas 1020 9,46
11a. Marisol (9), 50,2; M. Ramírez 5350 1,80
12a. Alunada (11), 53; J. Castro ... 5350 1,79
13a. Muñeca (11), 53; R. Jaque ... 9660 0,98
14a. La Odisea (8), 53; C. Sepúlveda 2640 2,65
15a. Prima (13), 53; F. Toro ... 11760 0,82
16a. Coneja (3), 50; G. Ayub ... 760 13,69
17a. Petulancia (14), 51; C. Galdames ... 350 27,52

130510

GANADA: por 1|2 cuerpo, la 3a. a 1|2 cuerpo, la 4a. a 2 3|4 cuerpos, y la 5a. a 1 1|4 cuerpo.
Tiempo: 1.06 2|5.
No corrió: Lunera (8).
Preparador: Oscar Silva.
DIVIDENDOS: Eº 1,58 y 0

# Un potrillo de 7 años: Zorro Veloz

**Ganó muy bien el "veterano" hijo de Florete, con una conducción magistral de Fernando Toro.**

Respondiendo a su anteriores buenas carreras, y sin que sus 7 años pesaran en absoluto, se impuso ayer, Zorro Veloz, en el Clásico "Juan Antonio Ríos", corrido sobre la distancia de 2.200 metros en el Hipódromo Chile.

Este ejemplar ha desarrollado en manos de Juan Suárez una dilatada campaña llena de méritos. Debe ser felicitado.

El ganador, enfrentó a buenos elementos de menor edad que dio el lujo de vencerlos dándoles kilos. Su accionar se manifiestamente holgado al comienzo y cuando Encantado lo pasó, no se inquietó y volvió a la carga en tierra derecha, para poner neta superioridad sobre el lote. Su jinete, Fernando Toro, realizó una de sus faenas más lucidas en mucho tiempo y es indudable que a él hay que atribuirle el mérito de este triunfo. Se vio sereno, exigente y luchador y corrió con excelente criterio. Con otro jockey, quién sabe qué pasa: seguramente se habría trenzado en una lucha suicida con el rival que lo pasaba y habría perdido la carrera.

**DESARROLLO.**— En el pique, Dionisio salió al frente, pero de inmediato, Zorro Veloz, tomó el mando y puso dos cuerpos sobre Dionisio, mientras tercero se ubicada, Encantado, cuarto, Guaiquillo, quinto Multimillonario y último, Reynald. La carrera no tuvo variantes de interés hasta los 1.200 metros donde Encantado avanzó al segundo lugar, y luego, a los 900 metros, pasó al primer lugar. Hasta la curva y al entrar a tierra derecha, Encantado mantuvo la delantera; allí Zorro Veloz, salió en su busca y lo igualó frente a las galerías, para vencerlo definitivamente a la entrada del paddock. Cruzó la meta con 2 1/2 cuerpos, sobre Encantado, que a su vez precedió por ocho cuerpos a Reynald. Cuarto, a cabeza, Multimillonario; quinto, Dionisio, que decayó mucho a 11 cuerpos y último Guaiquillo a 8 cuerpos, mostrando cansancio y falta de medios para esta prueba.

El tiempo para 2.200 metros fue de 2 minutos 19 segundos, dos quintos.

ZORRO VELOZ ganó a Encantado, cuyo jinete trató de sujetarlo en tierra derecha. El hijo de Florete, que Juan Suárez ha dirigido con sigular eficiencia, fue conducido por Fernando Toro, con mucho acierto y con una maestría que mereció repetidos aplausos.

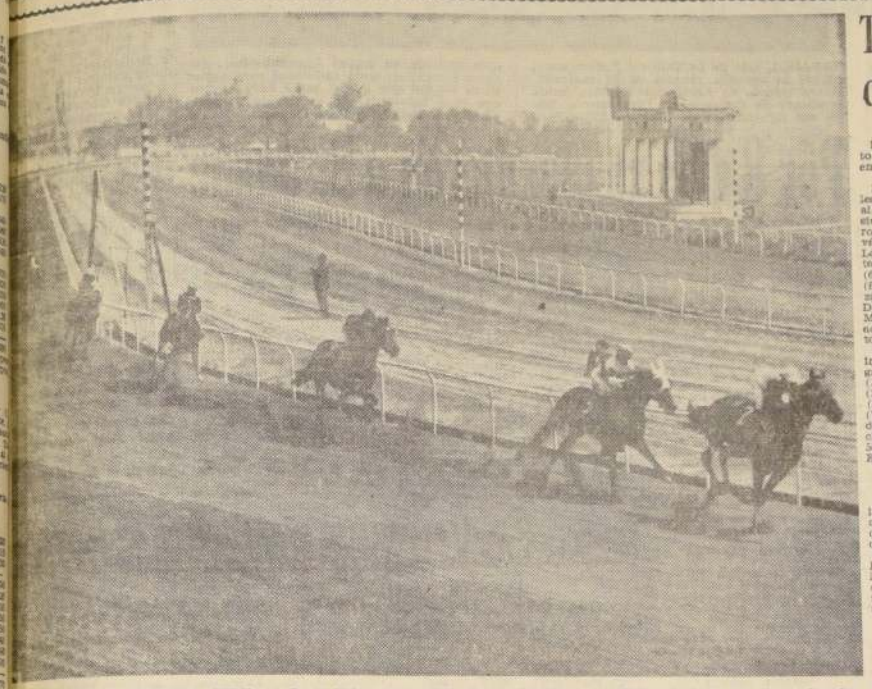

AN GIRANDO LA PRIMERA CURVA y Zorro Veloz encabeza el grupo seguido de Dionisio. Encantado, Guaiquillo, Multimillonario y Reynald, este último separado del grupo. El puntero se mantuvo firme hasta los 900 metros en que dejó pase a Encantado y volvió a la carga en tierra derecha, venciendocon facilidad. Hacia tiempo que no veíamos a un animal de 7 años ganando pruebas de fondo y sobre todo a los de menos edad.

# Tabaola dio la primera triple con un vale: E° 5.371,66

**Desarrollos de las apuestas dobles y triples.**

El siguiente fue el movimiento de las apuestas doble y triple en ambos hipódromos:

**HIPODROMO CHILE**

DOBLE.— Se jugaron 2.876 vales, de los cuales 549 acertaron al ganador. Estos vales, menos siete que quedaron sin jugar, fueron distribuidos así en la segunda válida: (1) Chaqueta, 4; (2) Las Lomas, 11; (3) Llave, 21; (4) Pañanera, 61; (5) Fuente Verde, 86; (6) Salima, 4; (7) Gonzalito, 194; (8) Sierra Fuerte, 237; (9) Nazarena, 30; (10) Tameli, 57; (11) Dalia, 9; (12) Dark Astro, 49; (13) Monacal, 73; (14) Weldem, 6; acertaron 237 vales con un valor total de E° 8,18.

TRIPLE.— Con 6.560 vales se inició este juego. A la final llegaron 225 vales distribuidos así: (1) Ouricó, 10; (2) Fonética, 7; (3) El Sol, 75; (4) Orgulloso, 7; (5) Hossegor, 33; (6) Suer, 2; (7) Licenciatura, 58; (9) Bombardón, 1; (10 Laud, 2; (11) Manchego, 18; (18) Seda, 22; acertaron 36 vales, con un valor total de E° 34,03.

**CLUB HIPICO**

**PRIMERA APUESTA TRIPLE**

Con un juego de 7.259 vales se inició la primera Apuesta Triple de la tarde. En la primera válida que fue ganada por Tolondrón, dejó en juego sólo 436 vales.

La Segunda válida, ganada por Beaumarchais, dejó en juego sólo 51 vales que eran los jugados a ese ejemplar. Los 51 vales acertados se repartieron de la siguiente manera:

(1) Cara Donna, 9 (E°596,95); (2) Alemanare, 1 (E° 5.371,66); (3) Detita, 2 (E° 2.685,83); (4) Friscolera, 12 E° 413,20); (5) Kabiñeña, 3 (E° 1.790,55); (6) Miss Carolina, 2 (E° 2.685,83); (7) Novedad, 4 (E° 1.342,91); (8) Pagana, 1 (E°5.371,66); (9) Paralba, 11 (E° 488,33); (10) Prestancia, 1 (E° 5.371,66); (11) Pura Quimera, 3 (E° 1.790,55); (12) Tabaola, 1 (E° 5.371,66). Total: 51. El dividendo de la combinación ganadora: Tolondrón, Beaumarchais y Tabaola, ascendió a la suma de E° 5.371,66. Se acertaron 1 vales.

**APUESTA DOBLE**

Con un juego de 6.078 vales se inició el juego de la Apuesta Doble.

La primera válida fue acertada por 771 vales que eran los jugados a Thor, vencedor de esa carrera. Estos 771 vales se repartieron de la siguiente manera:

(1) Retiro, 10, (E° 5,82); (2) Pegaso, 13 (E° 369,86); (3) Gualandaj, 142 (E° 31,25); (4) Llave, — (—); (5) Campanilla, 118 (E° 37,62); (6) Confucio, 4 (E° 1.109,85); (7) Oscuridad, 21 (E° 211,40); (8) Almendral, 73 (E° 60,81); (9) Cynara, 1 (E° 4.439,42); (10) P. Victoria, 6 (E° 739,90); (11), Taki, 66 (E° 67,26); (12) Gary, 79 (E° 56,19); (13) Itahue, 19 (E° 233,65); (14) Partente, 18 (E° 233,65); (15) Queen Air, 63 (E° 68,30); (16) Cielo Claro, 38 (E° 116,83); (17) Cuchilla, 37 (E° 119,98); (18) Tía Claudina, 45 (E° 92,49). Total, 758, 13 vales sin canjear. El dividendo de la combinación ganadora, Thor y Confucio, ascendió a la suma de 1.109,85 escudos. Se acertaron 4 vales.

**SEGUNDA APUESTA TRIPLE**

Con un juego de 22.214 vales se inició la Apuesta Triple que estaba programada en segundo término.

La primera válida, ganada por Pictórica, dejó en juego a sólo 2.336 vales que en la segunda válida, al imponerse Palermo, se vieron rebajados a sólo 595 vales.

Los 595 vales en la tercera válida se repartieron de la siguiente manera:

(2) Makarios, 27 (E° 608,83); (3) Parragón, 27 (E° 608,83); (4) Beligerante, 14 (E° 1.174,17); (5) Pandito, 8 (E° 1.826,48); (6) Pucunamahuida, 26 (E° 633,24); (7) Tirzo, 64 (E° 256,85); (8) Toro Sentado, 112 (E° 146,77); (10) Lucrecio, 29 (E° 566,84); (12) Longa, 58 (E° 263,42); (13) Monalisa, 46 (E° 410,96); (14) Prometedor, 77 (E° 213,48); (15) Fidelio, 111 (E° 148,09). Total, 594. 1 vales sin canjear. El dividendo de la combinación ganadora Pictórica, Palermo y Fidelio ascendió a la suma de E° 148,09. Se acertaron 111 vales.

# H. PILAR, 5; F. TORO, 4

Héctor Pilar mantiene ahora una diferencia de 10 triunfos sobre Fernando Toro. El líder ganó 5 pruebas y Toro 4, demostrando una recuperación largamente esperada.

Entre los preparadores hubo varias dobletas, entre otras, Hernando González, Jorge Inda, Antonio Bullerú y Ulises Bravo, en Viña del Mar.

Estadísticas al día:

| PREPARADORES: | | JINETES: | |
|---|---|---|---|
| 1.o Guillermo Sarmiento | 49 | 1.o Héctor Pilar . . . | 115 |
| 2.o Jorge Inda . . . . | 38 | 2.o Fernando Toro . . | 105 |
| 3.o Auguste Breque E. . | 36 | 3.o Sergio Vera . . . | 81 |
| 4.os Julio Castro R. . . | 34 | 4.o Carlos Pezoa . . . | 61 |
| Juan Melero . . . | 34 | 5.o Enrique Araya . . . | 57 |
| Guillermo Urquidi . | 34 | 6.o Aurelio Núñez . . . | 52 |
| 7.os Pedro Bagú . . . . | 30 | 7.o Ricardo Madariaga | 49 |
| César Covarrubias . | 30 | 8.o Juan Martínez . . . | 46 |
| 9.o José González H. (Q. E. P. D.) . . | 29 | 9.o Galvarino Jorquera | 42 |
| 10.o Juan Cavieres . . . | 28 | 10.o Ricardo Jaque . . . | 38 |

# ¿Qué hizo su caballo?

**HIPODROMO CHILE**

1a. CARRERA.— MY BELLE, tomó punta y no se dejó alcanzar; luchadora y resistente. MI SARITA, venía mal al comienzo. ROMY, siempre corrió colocada. ROSA MOLINA, avanzó poco esta vez. URNACA, atropelló algo. AMENAZADORA, siempre estuvo colocada, pero retrogradó. CATERINA, no fue capaz. SANTAN, veloz y nada más. LAS OTRAS: Malitas.

2a. CARRERA.— EDA, veloz y superior; ganó fácil. ASAMATA, lanzó el golpe, pero falló; venía muy atrás. ESPERSION, peleó. PETITERO, alcanzó a estar tercero; fue el máximo. TEATINO, se vio veloz. ESPERANZA, cayó en la partida, se estrelló con La Lero. LA LERO, saltó hacia un lado y botó a S. Pradenas, jinete de Esperanza. LOS OTROS: Muy malos.

3a. CARRERA.— DON PEDRO, ganó luchando desde la largada. INSTITUTANO, se vio guapo. CURIOSIDAD, la siguió, venía muy atrás. OMINA, ya no es la de antes, ahora cualquiera la gana. TEOBROMA, sólo al final. LOS OTROS: Nada.

4a. CARRERA.— CALIVOCHANO, violenta atropellada por los palos. ALTEZA IMPERIAL, bien dirigida pero incapaz. ARGELIA, avanzó algo. GUAY, mal al comienzo. PASTORCITA, veloz, nada más. HILL BOSS, mal al comienzo. LOS RESTANTES: Nada.

5a. CARRERA.— APPLE CIDER, atropelló muy exigida. HOSTESS, bien corrida, pero nada pudo. BATUCA, luchó bastante. LOMASO, atropelló. BENAVIDES, mal al comienzo. LAMBALLE, siendo veloz, venía mal. TEMUCANA, al comienzo algo hizo, después, nada. LOS RESTANTES: Lejos.

6a. CARRERA.— LLAMAZUL, vino segunda y pasó al frente en lo derecho; no tuvo enemigos de cuidado. ESPONJA, le puso mucho interés, pero se estrelló con un muro. HUISCAPI, daba una fortuna y remató tercero; pero hay que decir que más atrás, había poco interés por figurar. SERAFIN, lo afirmaron en las primeras distancias. ANGURRIENTO, mejoró algo a la llegada, venía penúltimo. MANIFIESTO, veloz, punteó hasta la curva. LOS OTROS: No opinamos.

7.a CARRERA.— SIERRA FUERTE, superior, venció al galope. GONZALITO, era el único que corría con brios. SALIMA, tercera con gran sport, a falta de otro. VIOLAINE, la molestaron. DALIA, punteó un trecho. HUASO SEGUNDO, como serían las intenciones de los demás, que éste se metió sexto. LOS OTROS: mejor no opinar.

8.a CARRERA.— MALVINAS, muy fácil su victoria, desde los 900 metros no tuvo rivales. HILL DUKE, avanzó fuerte al final. ALOUET, sigue bien, pero hay mejores. MIGOLOSA, subió mucho. WINDSOR LANDA, mejorado con "su jinete habitual", parte y corre. POLICHINELA, peleó. LOS OTROS: Nada destacable.

10.a CARRERA.— MISTER NAT: era "decreto", superó a Tarsiana, que luchó mucho, avanzando al final. MUKTARA, muy mal al comienzo. EDMUND, cuarto a falta de otro. LOS DEMAS: Muy lejos para tomarlos en cuenta.

11.a CARRERA.— MAGANCIA, fácil su victoria y de extremo a extremo. MIRASIERRA, hizo lo que pudo. SUN LORD, avanzó. AURA venía segunda. LEONCAVALLO, corrió en tercer término. LOS RESTANTES: Nada.

12.a CARRERA.— ORFEO NEGRO, fuerte avance por los palos. CUYANO, pasó con facha a la delantera. ERRATA, se vio ligera, pero nada más. KIM WEST, mal al comienzo. DOLAR ORO, en parte alguna al comienzo. MISTER CHUKI, muy mal en los primeros tramos. LOS OTROS: Nada.

13.a CARRERA.— LICENCIATURA, atropelló bien. HOSSEGOR, peleó la punta. MANCHEGO, ¿hasta cuándo regalan carreras los jinetes, con este pobre? Avanzaba como bala, pero tarde. SEDA, veloz y nada más. LOS OTROS: No se vieron.

**CLUB HIPICO**

PRIMERA CARRERA. — VERSADAD a la expectativa hasta los 350 metros. Al final avanzó con energía. MAMA ESTHER no fue capaz. Estuvo adelante. LUANA, venía mal al comienzo. NEGELIA, se colocó por el lado interior —quedó cuarta— pero se entregó al ser tapada. PERSEQUIDORA, punteó. La molestaron. ACADEMY venía penúltima. ALMA LLANERA, corría muy lejos del grupo. PRECAVIDA, se abría. EL RESTO, nada.

SEGUNDA CARRERA. — ARISTOCRATA antes de girar la curva ya estaba al frente. VANCOUVER, al final dio la impresión que podría "hacer más pelea". La puntera venía lejos. NASTACIA, corrió persiguiendo a la puntera. COMBATIRA, su jinete partió desestribado debido a sus mañas. Buen avance final. NIAGUA, no fue capaz de nada más. La estorbaron eso sí. CHARADA, venía muy lejos. FASCINATION, última en la curva. MENTITA, penúltima en la curva. ZARPADA, muy estorbada. RADIANT GIRL, no estaba colocada cuando dieron la largada. ¡Y era la favorita! LAS OTRAS, nada.

TERCERA CARRERA. — BELLADORA, cuando su jinete la exigió respondió en muy buena forma. NEFER, la corrieron "de atrás" y una vez más la ganaron. TEMERARIA, mucho avanzaba a la llegada. MOSQUETERA, se agotó al final. PARTIDORA, dio animación desde el vamos. ALUNADA, se abría. Su jinete la huasqueaba en la cabeza. CINNAMON, con el lote venía. LADY HISS, hizo una asomada como para llegar y pasar. Se quedó. PRIMA, su jinete llegó parado en sus estribos y ella con el cuello doblado. Algo debe haberle sucedido. EL RESTO, nada.

CUARTA CARRERA.— DON RUFO, vino "de atrás". Firme su avance final. LORD, tuvo una mala salida. Corría mucho por fuera. CASTELAR, otro que arremetía. RIO TAJO dio animación a la carrera. MONREY, corrió colocado. No fue capaz. AGRESOR, vino al frente. BUSCA ORO, debutaba en manos del nuevo entrenador.

QUINTA CARRERA.— TOLONDRON ganó en la raya. Este triunfo fue muy "preparado". OFF SET, cayó luchando. No pudo correr libre. Siempre trajo a alguien a su lado. GUAPO, cayó como tal. LUCANO, si hubiesen querido ganar. GONIPON, INDULTO, SACARINO y APENADO, venían al fondo. TERMAR, peleó la punta. BERENICE, igual que la anterior. LOS OTROS, no los vimos.

SEXTA CARRERA.— BEAUMARCHAIS, lo corrieron "de viaje". No lo alcanzaron en ningún momento. LA MOCHA, no pudo pillar al puntero. PIO PIO, al final corría una enormidad. GRANDE POUPEE, no fue capaz. PASTELON, falló para la "doblona". En la curva se entregó: RESPALDO, no lo dejaron avanzar en la recta. EL RESTO, nada.

SEPTIMA CARRERA.— TABAOLA, en la curva se colocó por el lado interior. PARAIBA, corría a la llegada. PURA QUIMERA, por fuera salió con energías. CARA DONNA, hasta los 400 metros la peleó. DETITA, no fue capaz. PRESTANCIA, en las primeras distancias, por fuera estuvo con ellos. EL RESTO, nada.

OCTAVA CARRERA.— SKITTISH, excelente jinete, Luis Alberto Díaz. Dio una clase a sus colegas sobre la manera de correr a un ejemplar puntero. IRASCIBLE, salió con energías, pero no era capaz. AMPULOSO, todo lo que era capaz. DEMAGOGO, dio la impresión que lo molestaron. RIGOR, tarde su atropellada. BUEN AMIGO, se encajonó a la llegada. NEUTRAL, muchas mañas. LOS OTROS, nada.

DECIMA CARRERA.— PLETORICA, no le cundía el tranco al comienzo. Cuando tuvo camino libre no tuvo ningún problema. VILLA ESPERANZA, la pillaron "de atrás". ISABEL, todo lo que era capaz. MENA, se "para" mucho al final. QUERIDITA, se paró a 350 metros. EL RESTO, bajo.

UNDECIMA CARRERA.— THOR, muy mal estuvo en la curva. Felizmente le quedó una pasada. ANGELINA, estuvo adelante. CECIL RHODES, venía lejos. MASERATI, corrió colocado. TRANQUILO, se encerró. ITALA, se abría. LOS OTROS, nada.

DUODECIMA CARRERA.— PALERMO, corrió a la expectativa. Por fuera avanzó con energías. CHARIVARI, cayó luchando. MONO FOX, no pudo correr libre al frente. SCOTS LADY, en la curva le pasó algo. BENGASI, lo molestó el ganador. ORIENTADOR, estuvo un trecho al frente. TAPIHUE, igual que el anterior. EL RESTO, nada.

DECIMOTERCERA CARRERA.— CONFUCIO, venía de atrás. Firme atropellada final. QUEEN AIR, la peleó y cuando se creía que ganaba, la pillaron de atrás. GARY, quedó al frente, pero se agotó. PARISETTE, cayó luchando. CAMPANILLA, venía muy mal. ALMENDRAL, punteó. GUALANDAY, venía lejos. LOS OTROS: nada.

DECIMOCUARTA CARRERA.— FIDELIO, se cargó porque le pusieron una "rodela". LONGA, venía adelante. La estorbaron. MAKARIOS, salió con energías en los metros finales. PARRAGON, corrió con los del grupo de avanzada. TIRZO, se agota en las huinchas. TORO SENTADO, muy mala su carrera. EL RESTO: nada.


FUERZA AEREA DE CHILE
DIRECCION DE AERONAUTICA

PROPUESTA PUBLICA Nº 4 "A"

Se llama a PROPUESTA PUBLICA para la adquisición e instalación de un galpón prefabricado de 150 a 160 metros cuadrados, para ser empleado como Sala de Transmisores en aeródromo de El Tepual, Puerto Montt.

Bases y antecedentes se entregarán durante los días 14, 15 y 16 de octubre de 1963, en el Departamento Control y Adquisiciones, Galería Antonio Varas N.o 1128, 6.o piso.

Las Propuestas se abrirán en la Oficina del señor Director de Aeronáutica, el día 22 de octubre de 1963, a las 11 horas.

EL DIRECTOR



5 KILOS CARNE
MUY BLANDA de 1ra.
$ 6.280.-
LOMO-ASADO-CAZUELA
PUCHERO

CAZUELA VACA....$ 980

| | |
|---|---|
| Posta bistek | $ 1.580 |
| Bistek, lomito chancho | 1.680 |
| Lomo vetado | 1.980 |
| Lomo liso | 1.980 |
| Lomo ternera | 1.780 |

ASADO CARNICERO...$ 1.680.-

| | |
|---|---|
| Costillar aliñado | $ 980 |
| Salame italiano | 2.980 |
| Chorizos riojanos, secos | 2.800 |
| Lata leche, 1.200 gramos | 1.550 |

MANTECA 1ra x 3 Kilos...$ 1.160.-
JAMON PLANCHADO 1/4 $ 890
CHANCHERIA "OSORNO"
SALAS 221 VEGA CENTRAL



Salud...
PERO CON VINOS
VIU
CON SU SABOR DISTINTIVO...
GANE DINERO EN EFECTIVO

PARTICIPE EN EL GRAN CONCURSO "VIU"
1er. PREMIO $ 500.000 Y MUCHOS PREMIOS MAS. POR CADA COMPRA QUE HAGA, EXIJA
UNA FICHA IGUAL A ESTA
JUNTE 10 Y CANJEELAS POR EL CUPON DE LA SUERTE, EN MONJA ALFEREZ 5365 — OTTOLENGHI 4515 — SANTA ROSA 6035 — TORO ZAMBRANO 4136.
Salud Vinos Viu



ENRIQUE GUENDELMAN
Sorteó
El Baúl de la SUERTE
UD. LO VE... LO PRUEBA... Y SE LO LLEVA...
EL 30 DE SEPTBRE.
ANTE EL NOTARIO SR. ELISEO PEÑA

| PREMIOS | NOMBRE | DIRECCION |
|---|---|---|
| 1 Corte Casimir Super Oveja Tomé | Sylvia Cancino B., | Estrella N.o 2854. |
| 1 Corte Casimir Super Oveja Tomé | Alberto Castillo, | Fanor Velasco 27. |
| 1 Corte Casimir Continental | Fernando Muñoz G., | San Joaquín 200, Pob. Sumar. |
| 1 Corte Casimir Continental | Ana R. Sepúlveda B., | Confianza 29, Pob. Qta. Bella. |
| Un tocadiscos RCA Victor | Manuel Orellana O., | Metal Rojo 6237, P. Castrina. |
| Una cama completa Mac | Víctor Acevedo, | Comercio 1002; San José de Maipo. |
| Un chaquetón señora, Ospa y Brun | Hernán Sepúlveda, | Sebastián Bach 221. |
| Un chaquetón Gabor | Enrique Manay, | Vía Regina 6612. |
| Un vestón sport Czerny | Omar Ramírez, | 3a. Avenida 1586. |
| Un vestón sport Boy | Fresia Navarro de Cea, | Angamos 8328. |
| Un chaquetón cuero Casa Tres | Hernán Balcarce C., | Melinka 2986. |
| Un vestón niño Erick | Humberto Orrego, | Arropan, Pte. 74; Las Condes. |
| Un Montgomery niño Checostyl | Elvira Cantero, | Copiapó 386. |
| Un abrigo niña Ronitex | Humberto Soleras M., | San Francisco 1106. |
| Un par zapatos Sello Dorado | Gladón Muñoz M., | Morandé 402. |
| Un par zapatos Sello Dorado | José Valenzuela, | Salomón Dorman 4929. |
| Una camisa Elimar | Osvaldo Quezada, | Lord Cochrane 665. |
| Una camisa Elimar | Francisco Caña, | Av. Ossa 568. |
| Una camisa Elimar | Oscar González, | Fidel Pinochet 124; San Bernardo. |
| Una camisa Elimar | Eliecer Díaz L., | Freire 431; San Bernardo. |
| Una camisa Elimar | Humberto Pineda, | Corelli 3693, Depto. 22. |

LOS PREMIOS SE ENTREGARAN EL VIERNES 11. DE 19.30 a 20 HORAS.

DISTRIBUIDOR
Zenith-Philco-RCA Victor - Sanyo-Sindelen-Bendix-Famela-Philishave-Hoover-MADEMSA
SASTRERIA ENRIQUE GUENDELMAN
SAN DIEGO 227

# 1.o Bramante; 2.o Placentero, ambos preparados por F. León

**Llegaron separados por ventaja perceptible.— Tercero fue Aclamado.**

## Octavo triunfo de Bramante

**Ha corrido 68 veces. Su campaña de 1963.**

EL OCTAVO TRIUNFO de su campaña conquistó en la tarde de ayer BRAMANTE. En total, el hijo de Rodogat y Solenda criado en el Haras "Santa Olga", ha corrido sesenta y ocho veces en cuatro años de actuación.

Nació el 17 de agosto de 1958.

Su campaña es la siguiente:

| | 1.o | 2.o | 3.o | 4.o | 5.o | 6.o | N.T. | C.C. |
|---|---|---|---|---|---|---|---|---|
| AÑO 1961 | 1 | 4 | 2 | 1 | 2 | 1 | 10 | 21 |
| AÑO 1962 | 3 | 1 | 1 | 2 | 2 | 2 | 4 | 15 |
| AÑO 1963 | 2 | 2 | 1 | 1 | — | 2 | 8 | 16 |

Su campaña en 1963 es la siguiente:

ENERO 1.o.— 2.o de Tonadilla, 1.200 — 45 — 1.12.— F. Arredondo; ENERO 13.— 10.o de Bataclán, 1.000 — 50 — 0.59.— L. A. Paredes; ENERO 27.— 13.o de Boxeadora, 1.100 — 47 — 1.05.— P. Muñoz; FEBRERO 3.— 1.o ganó a Cuatelfu, 1.200 — 50 — 1.12.— R. Jaque; MARZO 3.— 11.o de Careo 1.000 — 50 — 0.59.— C. Pesa. MARZO 24.— 7.o de Sioux, 1.100 — 51 — 1.04.2.— R. Jaque; ABRIL 6.— Ganó a Conspiradora 1.300 — 50 — 1.16.3.— R. Jaque; ABRIL 13.— 9.o de Sioux, 1.100 — 51 — 1.04.2.— R. Jaque; ABRIL 21.— 10.o de Monte Gris, 1.600 — 51 — 1.37.2.— G. Jorquera; MAYO 1.o.— 2.o de Guarniento, 1.600 — 53 — 1.36.— G. Jorquera; MAYO 12.— 6.o de Big Dandy, 1.700 — 53 — 1.46.— G. Jorquera; MAYO 21.— 3.o de Chicoco 1.500 — 53 — 1.31.— E. Araya; JUNIO 16.— 4.o de Mambrino, 1.000 — 49 — 0.58.3.— A. Núñez; JUNIO 23.— 9.o de Mi Loca 1.100 — 51 — 1.06.— A. Núñez; AGOSTO 11.— (Ult.) 6.o de Vilajada, 1.200 — 52 — 1.15.— A. Gonzalez; SEPTIEMBRE 15.— 7.o de Mi Criterio, 1.200 — 48 — 1.11.3.— J. Caro.

**El entrenador Fernando León logró el primero y segundo puesto en el clásico de la tarde.**

**Ganó Bramante, que además defiende sus colores, mientras lo escoltaba Placentero, a sólo ventaja perceptible.**

**La carrera, que tuvo un tren lento, tuvo el vencedor desde las primeras distancias al frente del pelotón y al final, gracias al intenso castigo que le propinó su látigo —Fernando Meneses— pudo mantenerse en la colocación de privilegio.**

**Al levantarse las huinchas, los primeros cincuenta metros tuvo a Aclamado como líder, pero por fuera descontó terreno Bramante, y se colocó en la primera ubicación. Aclamado, Placentero, Albany, Granjero, quedaron en los otros lugares. Al fondo, Félix con Marlon Brando.**

Entre los 1.300 metros y la curva final Bramante se mantenía adelante. Llevaba a su favor dos largos sobre Aclamado y Placentero que corrían casi en una línea. Albany y Granjero más atrás. Disipada se abría por el lado exterior. Atrás quedaban siempre Ring, Félix y Marlon Brando, elemento este último, que, al ingresar al derecho, fue llevado hasta la línea exterior.

En la recta, Bramante se distanció de sus perseguidores. Tomó tres cuerpos a su favor. Placentero, a 300 metros, pasó definitivamente a seguirlo. A 200 metros, Bramante parecía que se entregaría sin oponer resistencia. Fernando Meneses, entonces, alzó su fusta y la dejó caer en los lomos del hijo de Rodogat. Se "reanimó" y se mantuvo al frente. Placentero tampoco se entregó y a sesenta metros del disco estaba a medio largo. Después a un pescuezo. Bramante seguía siendo castigado. Placentero seguía avanzando. Se colocó a una cabeza del líder cuando quedaban diez metros para el disco. Fernando Meneses "estiró" a Bramante. Siguió acercándose Placentero. A media cabeza, y el disco: Bramante seguía al frente y ganaba por ventaja mínima. Placentero al ser segundo, postergó por dos cuerpos un cuarto a Aclamado que fue tercero; cuarto, a pescuezo, Marlon Brando, que mucho avanzó a la llegada por fuera; quinto, Albany; sexto, Granjero; séptimo, Ganesa; octavo, Cañamal; noveno, Félix; décimo, Ring, y última, Disipada.

Para la milla, el ganador empleó 1 minuto 37 segundos y dos quintos.

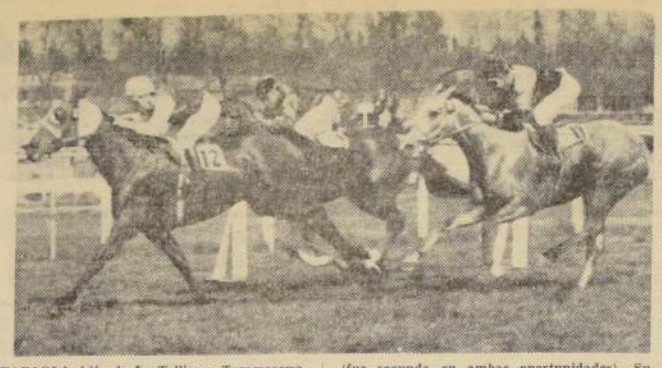

**TABAOLA, hija de Le Tellier y Taramasowa, obtuvo la segunda victoria de su campaña. Ahora triunfó en 1.200 metros. Antes, había cambiado de categoría en 1.600 metros. Tiene dos figuraciones en 1.200 y 1.500 metros (fue segunda en ambas oportunidades). Su único fracaso en una condicional para ganadoras —igual que ayer— sobre 1.600 metros que ganó Esfumada. En su triunfo de ayer postergó a Paraiba y Pura Quimera.**

# Por 8 días suspendieron a R. Jaque

**Reclamó sin fundamento. Se registró el compromiso de F. Toro para correr a Fabuloso en "El Ensayo".**

PRIMERA CARRERA

Luana, Perseguidora y Taniusha, fueron corridos por O. Muñoz, L. Godoy y A. Núñez.

Reclamó: E. Guajardo (Negrita), contra L. Godoy, (Perseguidora) por abrir a 200 metros de la meta. Se multó en E° 10, a L. Godoy.

Dio cuenta: R. Jaque (Cosa Brava) que levantó la cabeza al partir y partió desmejorado. Se suspendió por 10 días a Cosa Brava, y M. Yáñez (Alma Llanera), a dar cuenta que partió desmejorado, se notifica a su preparador que la adiestre para partir.

SEGUNDA CARRERA

Reclamaron: L. A. Marchant (Zarpada), contra L. Godoy (Doña Zolia), por molestar a 50 metros corridos y éste contra R. Céspedes (Niagua), por cargar en la partida y éste contra R. Jaque: Fair Maid), por cargar a 50 metros corridos.

Dieron cuenta: N. González (Charada), que al ser cerrado en la curva, tuvo que afirmar; F. Toro (Fascinatión), que corrió asustada y E. Guajardo (Melinda), y J. Castro (Radiant Girl), que salieron desmejorados.

Dio cuenta el Veterinario Oficial, que Serpen's Love llegó con lastimaduras en la babilla.

TERCERA CARRERA

Dieron cuenta: J. Castro (Alunada) que salió desmejorada; M. Ramírez (Marisol), que saltó hacia adentro al partir y C. Gáldames (Petulancia) que recibió un cabezazo al partir. G. Ayub (Conejo), que tuvo molestias al partir.

CUARTA CARRERA

Dio cuenta: J. Caro (Lord) que salió atravesado al partir. También dio cuenta: R. Gatica (Busca Oro), que cambiaba de mano en los metros finales.

QUINTA CARRERA

Off Set fue corrida por C. Sepúlveda. Se multó en E° 3, a G. Ayub y J. Caro por dificultar la partida. Se notifica al preparador de Susy Benz, que la adiestre para partir. Dio cuenta: G. Ayub (Indulto) que salió rezagado, y G. Meneses (Termar), que venía mañosando.

SEXTA CARRERA

Dieron cuenta: F. Toro (Premiado), que se fue de punta en la partida y E. Araya (Repaldo) que no pudo cumplir las instrucciones de correr adelante por haber otros más ligeros y que le mañoseó toda la carrera.

SEPTIMA CARRERA

E. Araya (Kabileña), dio cuenta que su yegua se negó a emplearse.

OCTAVA CARRERA

Cotlen e irascible fueron corridos por S. Neira y F. Toro.

Reclamaron: C. Pezoa (Domagoso) contra H. Salas (Ampuloso) por abrir a 100 metros de la meta y A. Núñez (Neutral) contra E. Araya (Miss Lilly) por abrir a 150 metros de la meta.

Dieron cuenta: R. Neira (Cotilon) que partió mal y que corrió asustado; F. Toro (Irascible) que se cargaba a los palos; H. Pilar (Buen Amigo) que lo notó sentido de la mano izquierda y J. Amstein (Encino) que se iba de punta y no respondió. Se notifica al preparador de Encino, que debe presentar certificado veterinario a la Junta en día de carreras. Se notifica al preparador de Cotilon, que le adiestre para correr. Se notifica al preparador de Respaldo, que le adiestre para correr, ya que en caso de reincidencia será suspendido.

NOVENA CARRERA

Reclamaron: H. Pilar (Marlen Blando) contra J. Escober (Ring) por cargar a 300 metros de meta y C. Sepúlveda (Granjero) contra F. Toro (Aclamado) por molestar en la partida.

DECIMA CARRERA

Dieron cuenta: J. Escober (Petar Dor) que salió desmejorado, lo que fue confirmado; A. Núñez (Metal Rojo) que cambiaba de mano y lo notó sentido, su preparador debe presentar certificado veterinario en día de carreras para que la Junta autorice su inscripción, y F. Toro (Emiliano) que recibió instrucciones de correr adelante, que lo notó pesado y que no le respondió.

Se presentó el preparador de Emiliano a manifestar que no quedó conforme con la carrera de su caballo, que se encuentra en muy buenas condiciones y exhibió el juego hecho.

Se presentó el preparador de Castaña a manifestar su disconformidad con la carrera de su caballo el domingo 29 de septiembre y que el jinete no cumplió las instrucciones y que la yegua se encuentra en muy buenas condiciones.

UNDECIMA CARRERA

Reclamó: E. Araya (Tranquilo) contra H. Salas (El Obrero) por molestar en la curva y contra F. Toro (Thor) por cargar a 400 metros de la meta.

Dieron cuenta: O. Olivares (Orientador) que su caballo fue alcanzado, lo que no fue comprobado y L. Godoy (Tapiluel) que cambiaba de mano a 400 metros de la meta.

En la 7a. carrera se presentó el preparador de Thor, que corrió en la 11a. carrera a manifestar que no se explicó la carrera anterior de su caballo y que corre nuevamente con toda su confianza.

DECIMOTERCERA CARRERA

Reclamó: C. Pezoa (Campanilla) contra E. Araya (Gualanday) por correr zigzagueando al entrar a la tierra derecha y abrir a 500 metros de la meta. Se multó en 10 escudos a E. Araya por presentarse con atraso a la Junta, y ser reincidente en esto.

Dieron cuenta: F. Toro (Taku) que a 600 metros tuvo contratiempos y G. Meneses (Cielo Claro) que a 600 metros, se encerró y que fue molestado por Itahue.

DECIMOCUARTA CARRERA

Makarios fue corrido por E. Contreras y Beligerante por E. Soto; se multó en 5 escudos y se suspendió por 16 días a Iván Sandoval por no presentarse a correr este caballo. Prometedor fue corrido por H. Salas. Se autorizó la inscripción de Hill Land.

Reclamó: F. Meneses (Longa) contra A. Núñez (Fidelio) por cargar a 300 metros de la meta. Se notifica al preparador de Fidelio que lo adiestre para correr.

Dio cuenta: H. Salas (Prometedor) que no le respondió y que se abría en la curva. También dio cuenta C. Pezoa (Toro Sentado) que se ahogaba. Se notifica al preparador de Toro Sentado que debe presentar certificado veterinario en día de carreras para que esta autorice su inscripción.

## Con dos escudos cobrará más de mil

Con dos escudos un aficionado acertó una cartilla a place de 9 caballos en el Club Hípico, obteniendo 1.053 escudos. Los caballos acertados fueron los siguientes: 1a. carrera: Veraada; 2a. carrera: Aristócrata; 3a. carrera: Nedjer; 5a. carrera: Off Set; 6a. carrera: Beaumarchais; 9a. carrera: Mi Criterio; 10a. carrera: Pletórica; 11a. carrera: Cecil Rhodes; 12a. carrera: Queen Air.

## Exbury ganó ayer el Gran Premio Arc de Triomphe

PARIS, 6 (UPI).— Exbury, del Barón de Rothschild, conducido por Jean Defo'ge, se adjudicó el Gran Premio Arc de Triomphe corrido esta tarde en el Hipódromo de Longchamps, sobre 2.400 metros y premios de 960.000 francos (160.000 dólares), que la convierten en la carrera más rica de Europa.

Segundo entre los quince competidores, a dos cuerpos del vencedor, llegó Le Menil; tercero, a medio largo del anterior, Miati, y sexto, el gran favorito Reiko.

Exbury que descontó los 2.400 metros en 2 m. 34s. 98/100, pagó 4.60 a ganador por cada boleta de un franco y 2.30, 2.30 y 3.20 a placé.

## HIPODROMO CHILE... (De la Pág. 6)

2.o (2) Diamond, 51; J. Martínez . 3494 7,50
5.o (5) Pellura, 53; M. Alquinta .. 41885 0,63
10.o (1) Oikirena, 54,5; R. Montoya . 3518 4,76
11.o (7) Ventorila, 53,5; Edo. Soto .. 29065 0,30
12.o (11) Sidecc, 52; J. Aravena .. 23810 1,18
13.o (14) Regreso, 51; J. Amestoy .. 26753 0,93
14.o (15) Leviathan, 51; J. Garcia .. 1136 23,18

354709

GANADA por 3/4 de cuerpo; el 3.o a 2 cuerpos; el 4.o a 1 cabeza, y el 6.o a 1/2 cuerpo.
Tiempo: 1.14 2/5.
Entrenador el (9) Lagarterana.
Preparador, Milán Rendic.
DIVIDENDOS: E° 0,82 y 0,20; 0,27 y 0,18.
Vida: E° 0,76 y 0,20; 0,31 y 0,17.

DESARROLLO.— Pellura corrió a la delantera, seguida de Regreso. Hasta la curva, se mantuvo la posición. Allí avanzó Cuyana por el medio y trató de distanciarse, pero avanzó por los palos Orfeo Negro, que en buena acción logró derrotarlo.

DECIMOTERCERA CARRERA.— 1.200 metros.— 3a. serie.

1.o (7) LICENCIATURA, 51; por Licenciado y Terba Buena; del señor Jorge Inda G.; jinete, Juan Ameztoy .. 69685
2.o (3) Hossegor, 52,5; M. Alquinta .. 41556 0,70
3.o (11) Manchego, 50; A. Salas .. 29939 0,92
4.o (12) Seda, 50; J. Martínez .. 49833 0,35
5.o (1) Curicó, 54,5; M. Díaz .. 26891 0,75
6.o (9) Bombardón, 50; H. Olguín .. 4129 6,51
7.o (3) El Sol, 54; L. Sandoval .. 163256 0,28
8.o (6) Sur, 51,5; S. Meneses .. 9897 2,99
9.o (2) Fonstica, 54,5; R. Maturana .. 17649 1,04
10.o (4) Orgullosa, 50; L. Canus .. 21323 1,34
11.o (10) Laud, 50; J. Borquez .. 6146 4,05

381604

GANADA por 3/4 de cuerpo; el 3.o a 1/2 cabeza; el 4.o a 2 1/2 cuerpos; el 5.o a 1 cuerpo, y el 6.o a 1 cabeza.
Tiempo: 1.14.
Entrenador el (4) Flor de Ulmo.
Preparador, Jorge Inda G.
DIVIDENDOS: E° 0,42 y 0,19; 0,23 y 0,24.
Vida: E° 0,61 y 0,22; 0,38 y 0,22.

DESARROLLO.— Seda y Hossegor corrieron al frente, seguidos de Curicó. Hasta la curva, los puntreros vinieron bien, pero allí avanzó Licenciatura por el medio y se cortó al frente, deteniendo los avances de sus rivales, de los cuales Manchego, si viene mejor colocado, pudo llegar más cerca, ya que era el que más corría.

## CLUB HIPICO... (De la Pág. 6)

Chaltivari, Exce, más atrás. Al fondo Selecciones. En los 400 metros dominó la situación Orientador, pero ya en la curva Chaltivari dominó con comodidad. Por fuera atacaron Hengasi y Palermo. Este último, a 200 metros, ya estaba al lado del puntero para luego seguirlo.

DECIMOTERCERA CARRERA.— 1.700 metros.— 3a. serie.

1.o CONFUCIO (6), 53 kilos, por Filodoxo y Constelación, del Stud "Lolita". Jinete, Eduardo Soto .. 6980
2.o Queen Air (13), 48; R. Jaque .. 35100 1,13
3.o Gary (12), 50; Héctor Filo .. 83200 0,48
4.o Parisette (14), 48; R. Céspedes . 15370 2,39
5.o Compañía (5), 53; C. Pezoa .. 75410 0,32
6.o Mister K (4), 54,2; E. Contreras . 2650 9,40
7.o Tía Claudina (10), 46,4; J. Caro 28230 1,40
8.o Cuchilla (11), 46; F. Arredondo . 29140 1,37
9.o Pegaso (2), 55; A. Núñez .. 29470 1,35
10.o Almendro (8), 51; O. Saavedra . 43850 0,92
11.o Cielo Claro (16), 47,2; G. Meneses .. 22430 1,77
12.o Cynara (9), 51; M. Ramírez .. 1970 20,19
13.o Princesa Victoria (16), 51; J. Beena .. 12645 2,15
14.o Guelantey (3), 54; E. Araya .. 92060 0,43
15.o Ibihue (13), 50; J. Allego .. 17930 2,34
16.o Taku (11), 54; F. Toro .. 31640 1,24
17.o Obscuridad (7), 55; C. Sepúlveda 16350 3,43
18.o Vizcaíno (4a), 50; J. Duarte .. 2550 1,40

537700

GANADA por 1/2 cuerpo; el 3.o a 1/2 cuerpo; el 4.o a 3/4 cuerpo, y el 5.o a pescuezo.
Tiempo: 1.12.
Corrieron todos.
Preparador: Humberto Cisternas.
DIVIDENDOS: E° 0,52 y 1,28; 0,30 y 0,35.

DESARROLLO.— Almendral salió al frente. A su lado Taku, Gary y Parisette. En la recta apuró Gary y dominó una vez en la recta. La exigió Queen Air y logró dominar a 100 metros del disco. Cuando se creía que era la ganadora, desde atrás, con energías, surgió Confucio que venía corriendo al fondo hasta los 600 metros y resultó el ganador.

DECIMOCUARTA CARRERA.— 1.300 metros.— 5a. serie.

1.o (15) FIDELIO, 50 kilos, por Filodoxo y Ladymand, del Stud "Víctor Hugo". Jinete, A. Núñez 101050
2.o (1) Lotaso, 51; P. Meneses .. 37010 0,31
3.o (10) Lolcecio, 52; C. Sepúlveda 27290 1,24
4.o (2) Makarios, 56; E. Contreras 28750 1,61
5.o (3) Parragón, 52; O. Muñoz .. 43380 1,07
6.o (4) Beligerante, 54; E. Soto .. 19750 2,34
7.o (7) Tiro, 55; H. Pilar .. 73120 0,62
8.o (14) Prometedor, 51; H. Salas .. 74030 0,62
9.o (12) Monalisa, 51; F. Toro .. 31810 0,90
10.o (6) Puconamshuida, 53; N. González .. 32880 1,40
11.o (5) Pandro, 52; R. Valenzuela .. 9910 7,81
12.o (8) Toro Sentado, 52; C. Pezoa . 99350 0,48

623920

GANADA por 2 1/4 cuerpos y 1/2 cuerpo; el 4.o a 12 cuerpo, y el 5.o a 2/4 cuerpo.
Tiempo: 1.22.
Preparador: J. Inda.
No corrieron: Pentiente, Don Sata y Miss Locura.
DIVIDENDOS: E° 0,43 y 0,18; 0,38 y 0,35.

DESARROLLO.— Longa tomó la dirección a poco de largar Parragón, Toro Sentado y Lucrecio más atrás. A la recta la puntera ingresó con dos largos. Por fuera, a 250 metros, avanzó Fidelio. Pese a sus manias logró dominarlo su jinete y una vez al frente cerró hacia adentro.


# CARNE

## SEÑOR CONSUMIDOR:

NO PAGUE MAS DE LOS SIGUIENTES PRECIOS POR LA CARNE DE VACUNO DE PRIMERA CALIDAD:

| | |
|---|---|
| Lomos liso y vetado, punta de ganso, ganso pollo y asiento de picana | KILO E° 2,48 |
| Postas negra y rosada, paleta, plateada, asado de carnicero, tapabarriga, sobrecostilla y malaya | KILO E° 1,98 |
| Cazuela surtida, de primera | KILO E° 1,28 |
| Huesos, sin carne | KILO E° 0,50 |

La Empresa de Comercio Agrícola ha organizado una CADENA DE CARNICERIAS que venden este artículo A LOS PRECIOS SEÑALADOS, QUE SON LOS JUSTOS QUE EN ESTE MOMENTO DEBEN COBRARSE POR LA CARNE DE VACUNO DE PRIMERA CALIDAD.

SI SU PROVEEDOR HABITUAL COBRA VALORES SUPERIORES A ESTOS, HAGA SUS COMPRAS EN LOS NEGOCIOS ADHERIDOS A DICHA CADENA, cuya nómina se está publicando en la prensa.

COMITE DE DEFENSA DEL CONSUMIDOR
Reñaca 27 - Teléfono 393789


## VALPARAISO Sporting CLUB — VIÑA DEL MAR — Resultados GENERALES

PRIMERA CARRERA.— 1.500 metros.— Indice: 4-21

1.o PONTIAC (9), 48 kilos; por Parsi y La Tarantela, del Stud "Sportorno"; jinete, Luis Vásquez .. 1580
2.o Referencia (13), 45; R. Durán .. 750 4,01
3.o Ava Gardner (11), 46; J. Parra 2690 0,83
4.o Pandero (8), 48; J. Miranda ... 8990 0,24
5.o Cecilia Ida (5), 51; H. Obregón 2940 1,07
6.o Los Rulos (1), 55; O. Saavedra 4860 0,63
7.o Señorial (12), 46; G. Cortés ... 7200 1,38
8.o Belalcázar (2), 54; A. Naranjo .. 3020 0,61
9.o Gaspar (6), 50; A. Orellana ... 740 4,13
10.o Olimpic (7), 48; C. Jorquera .. 1220 2,48
11.o Antique (14), 45; L. Yáñez ... 4,01
12.o La Pochita (10), 47; D. Ahumada ... 450 6,77
13.o Bañador (3), 53; S. Azócar ... 1400 2,17
14.o Basilea (4), 51; E. Vásquez ... 720 4,20

41170

GANADA por 1/2 cuerpo; el 3.o a 1/2 cuerpo; el 4.o a 1 1/2 cuerpo.
Tiempo: 1.31 3/5.
Corrieron todos.
Preparador: Oscar Leiva.
DIVIDENDOS: E° 1,92 y 0,33; 0,70 y 0,30.

DESARROLLO: Pontiac salió a tomar la punta, seguido por Ava Gardner, Cecilia Ida y Referencia. En la recta, el puntero no cedía terreno, seguida seguía Ava Gardner, tercera Cecilia Ida, cuarto Belalcázar. En tierra derecha, Pontiac se mantenía con seguridad en la vanguardia. En los últimos metros atropelló con muchos bríos Referencia, pero el líder se defendió bien y logró la victoria por medio cuerpo

SEGUNDA CARRERA.— 1.300 metros.— Condicional

1.o SAPHIRE (5), 50 kilos; por Country Life y Sadowa, del Stud "Inesita"; jinete, Sergio Arellano 1810
2.o Buenemora (11), 45; R. Durán 9050 0,22
3.o Winner (3), 53; R. Alfaro .. 580 3,72
4.o Bulerina (2), 53; J. Parra .. 410 4,40
5.o Bayita (12), 45; L. Yáñez .. 640 3,36
6.o Casandra (8), 48; G. Cortés ... 540 3,95
7.o Júpiter (6), 51; J. Pacheco ... 3370 0,64
8.o Polilla (14), 45; L. Duque ... 240 8,88
9.o Estrella (9), 48; H. Obregón ... 550 0,39
10.o Elite (1), 55; D. Ahumada ... 150 13,06
11.o Amalia (7), 50; R. Núñez ... 930 2,30

29100

GANADA por 3 cuerpos; el 3.o a 3 cuerpos; el 4.o a 1 1/2 cuerpo.
Tiempo: 1.18 4/5.
No corrieron: (4) Mauldin; (10) Igual Pascual; y (12) Contulmana.
Preparador: Guillermo Sarmiento.
DIVIDENDOS: E° 1,19 y 0,31; 0,15 y 0,49.

DESARROLLO: Burleta, Amalia, Saphire y Júpiter pasó al frente del grupo, 2a. se ubicó Buenamora, 3.o Júpiter, 4a. Calandria. En los metros finales, el puntero no tuvo rivales que lo exigieran y cruzó la raya con tres cuerpos sobre Buenamora.

TERCERA CARRERA.— 1.300 metros.— Condicional.

1.o RESISTENCIA (10), 47 kls.; por Venerador y Reserva, del stud "América"; jinete, Luis Yáñez .. 13140
2.o Príncipe Escocés (5), 51; V. Lobos 300 3,77
3.o El Gané (9), 46; A. Orellana ... 5500 0,44
4.o Clavel del Aire (1), 53; E. Frías 6290 0,36
5.o Dulce Noche (11), 46; J. Mirenda 10940 0,35
6.o Arrachada (12), 45; R. Durán ... 360 6,04
7.o Belmondo (8), 48; G. Cortés ... 2460 1,01
8.o Fiaya Amarilla (14), 45; D. Ahumada ... 640 3,87
9.o Bloom (3), 52; H. Obregón .. ... 1310 1,91
10.o Grace (4), 52; S. Azócar .. ... 1880 1,33
11.o Eurasia (7), 50; L. Duque ... 430 5,81
12.o Shell City (2), 53; D. Santibáñez 370 6,70

33970

GANADA por 3 1/2 cuerpos; el 3.o a 1 cuerpo; y el 4.o a 4 cuerpos.
Tiempo: 1.18 3/5.
No corrieron: Beautiful (6), Girl e Hilda (13).
Preparador: David Alvarez.
DIVIDENDOS: E° 0,90 y 0,21; 0,51 y 0,19.

DESARROLLO.— El Gané "pisó" adelante, seguido por Resistencia, Príncipe Escocés y Belmondo. En la recta, Príncipe Escocés se adueñó de la vanguardia; 2.o quedó Belmondo; 3a., Resistencia, y 4a., Arrachada. En los últimos metros, atropelló con muchas fuerzas Resistencia, y, dominando al líder, la aventajó por 3 1/2 cuerpos.

CUARTA CARRERA.— 1.500 metros.— Indice: 51-64.

1.o RIO RIO (6), 47 kls.; por Birtatou y Viveza; del stud "Bundunc"; jinete, Juan Miranda .. 16720
2.o Titián (8), 47; J. Parra .. ... 11300 0,29
2.o Gatudero (9), 45; R. Durán ... 1680 2,06
4.o Countryman (2), 57; C. Astorga 2510 1,32
5.o Victimado (3), 48; J. Monardes .. 6740 0,49
6.o Tipo Rico (1), 58; E. Romero ... 7110 1,93
7.o Luzón (4), 52; R. Núñez ... 3250 1,01
8.o Dictador (5), 53; L. Vásquez ... 1910 3,28

44870

Tiempo: 1.30.
No corrieron: Moreno (7) y Monigote (10).
Preparador: Luis Alvarez B.
DIVIDENDOS: E° 0,29 y 0,12; 0,12 y 0,17.

DESARROLLO.— Titián se adueñó de la vanguardia al darse el "vamos"; 2.o se colocó Tipo Rico; 3.o, Victimado, y 4.o, Gatudero. En la recta, el puntero no cedía terreno, mientras que Dictador quedaba en segundo lugar; 3.o, Victimado, y 4.o, Countryman. Faltando 200 metros para el disco, atropelló Rio Rio, quien dio cuenta con suma facilidad del líder, al que derrotó por tres cuerpos.

QUINTA CARRERA.— 1.500 metros.— Indice: 20-27.

1.o NILOKA (2), 55 kilos, por Agasajo y Nazey, del Stud "Collico". Jinete, Luis Mejías .. 4100
2.o Sun Glory (10), 51; D. Ahumada 9560 0,42
3.o Caso Raro (6), 52; L. Yáñez .. 1540 2,61
4.o Lady Citum (9), 51; E. Vásquez . 8750 0,45
5.o Flecha Dorada (12), 49; L. Vásques .. 2440 1,64
6.o Ashley (11), 50; R. Núñez ... ... 5260 0,76
7.o Foxy (13), 48; V. Lobos .. .. 3310 1,14
8.o Rojelelle (3), 54; S. Paez .. .. 1160 3,47
9.o Pimiento (5), 53; J. Monardes . 6420 0,62
10.o Fulgor (4), 53; E. Frías .. .. 6970 0,38
11.o Big Prince (8), 51; G. Cortés .. 4070 1,00
12.o Hijo Bravo (1), H. Alfaro .. 140 27,39
13.o Cerro Grande (7), 52; L. Morales 580 6,94

54410

GANADA por 1/2 cabeza; el 3.o a 1/2 cuerpo; el 4.o a 2 cuerpos.
Tiempo: 1.31 3/5.
Corrieron todos.
Preparador: Ulises Bravo.
DIVIDENDOS: E° 0,86 y 0,27; 0,19 y [illegible]

DESARROLLO: Cerro Grande fue el primero en lucir sus colores al frente, 2a. Flecha Dorada, 3a. Ashley y 4.o Fulgor. En tierra derecha, Flecha Dorada pasó a la vanguardia, 2.o Ashley, 3.o Cerro y 4.o Fulgor. En los metros finales, alcanzó Niloka y Sun Glory, venciendo la primera por corto margen.

SEXTA CARRERA.— 1.500 metros.— Indice: [illegible]

1.o CALLIN (5), 49 kilos, por Fragonard y Poplin, del Stud "El Chico". Jinete, Raúl Durán .. .. [illegible]
2.o Mandingo (8), 48; A. Orellana . [illegible]
3.o Amifantazgo (10), 46; L. Yáñez [illegible]
4.o Fleuret (4), 51; H. Obregón ... [illegible]
5.o Satsuma (6), 49; L. Vásquez .. [illegible]
6.o Reclejo (3), 53; S. Azócar .... [illegible]
7.o Qué Será (2), 54; A. Naranjo .. [illegible]
8.o Yacuri (1), 58; E. Romero ... [illegible]
9.o Alegórico (7), 48; J. Parra ... [illegible]
10.o Para Todos (9), 47; D. Ahumada [illegible]

[illegible]

GANADA por 1 nariz; el 3.o a 1 cuerpo; el 4.o a 1/2 cabeza.
Tiempo: 1.29 4/5.
Corrieron todos.
Preparador: Alejandro Pedovani.
DIVIDENDOS: E° 0,42 y 0,17; 0,36 y [illegible]

DESARROLLO: Alegórico tomó la punta de partida; tras él seguían Fleuret, Satsuma y [illegible]. En la recta, el puntero no cedía terreno, [illegible] que Amifantazgo se ubicaba segundo, terminó Fleuret y cuarto Callin. En los últimos metros apuraron Callin y Mandingo, siendo la [illegible] para el primero de los nombrados, que consiguió [illegible] trechísima victoria.

SEPTIMA CARRERA.— 1.700 metros.— [illegible]

1.o MIRACOLO (7), 56 kilos; por Monterey y Nikuha, del Stud "Alpino". Jinete: Oscar Saavedra [illegible]
2.o Cañaucán (3), 56; S. Azócar .. [illegible]
3.o Tiffany (13), 56; C. Astorga .. [illegible]
4.o Arlington (11), 56; R. Arredondo [illegible]
5.o Parmesano (10), 56; J. Farías . [illegible]
6.o Price (12), 56; I. Jaramillo .. .. [illegible]
7.o Campo (4), 56; G. Saavedra .. [illegible]
8.o Blanqueado (2), 56; J. Pacheco [illegible]
9.o Lucky Res (6), 56; E. Romero .. [illegible]
10.o Río Cuarto (14), 56; A. Naranjo [illegible]
11.o Nerone (8), 56; J. Miranda ... [illegible]
12.o Parece (9), 56; H. Obregón ... [illegible]
13.o Que Bueno (13), 56; S. Benavides [illegible]
14.o Gorrioncillo (5), 56; E. Muñoz.. [illegible]
15.o Pelandrún (11), 56; S. Arellano . [illegible]

GANADA: por 6 cuerpos, el 2o a 4 cuerpos; el 4.o a 1 cuerpo.
Tiempo: 1.42 2/5.
Corrieron todos.
Preparador: Roberto Saavedra.
DIVIDENDOS: E° 1,93 y 0,32; 0,23 y [illegible]

DESARROLLO: Pelandrún, Tiffany, Blanqueado, Arlington, se disputaron la vanguardia en las primeras distancias. En los 1.300, Blanqueado al frente del grupo; 2.o quedó Pelandrún, 3.o Tiffany y 4.o Miracolo. En la recta, Pelandrún logró el segundo lugar al líder, 3.o se ubicó Tiffany y 4.o Tiffany. A la altura de los 400 metros Miracolo pasó con mucha comodidad al primero y sin rivales que lo exigieran, llegó a la raya con seis cuerpos de ventaja sobre Cañaucán, que atropelló tardíamente. El vencedor registró en esta prueba tiempo récord.

OCTAVA CARRERA.— 1.500 metros.— Indice: [illegible]

1.o MARDITO (8), 50 kilos; por Espace Vital y Merry Lea, del Stud "Quilpué". Jinete: Nelson Bravo .. [illegible]
2.o Casalis (2), 54; O. Astorga . [illegible]
3.o Chiflón (7), 50; S. Azócar .. .. [illegible]
4.o Krupp (10), 49; R. Durán .. [illegible]
5.o Aplauso (5), 51; E. Vásquez . [illegible]
6.o Mi Millaray (11), 49; L. Vásquez .. [illegible]
7.o La Marquesita (6), 51; H. Obregón .. .. .. .. .. .. [illegible]
8.o Palmadito (9), 50; J. Parra .. [illegible]
9.o Big Life (12), 47; J. Monardes [illegible]
10.o Flautista (13), 47; A. Orellana . [illegible]
11.o San Carlos (1), 57; A. Naranjo .. .. .. .. .. .. [illegible]
12.o Hufico (4), 52; D. Ahumada . [illegible]

GANADA: por 1 1/4 cuerpo, el 3.o a 1 cuerpo, el 4.o a 1/2 cuerpo.
Tiempo: 1.31.
No corrió: (3) Tamborero.
Preparador: Ulises Bravo.
DIVIDENDOS: E° 0,34 y 0,13; 0,12 y [illegible]

DESARROLLO: Casalis, Krupp, Aplauso y La Marquesita, salieron a buscar la punta. En la recta, Aplauso era el líder, 2.o Krupp, 3.o Casalis y Flautista. Casalis y Mardito, apuraron en los últimos metros, logrando la victoria éste último por 1/4 cuerpo.

NOVENA CARRERA.— 1.500 metros.— Indice: [illegible]

1.o FORTACHIN (12), 47 kilos; por Forest Row y Modernna, del Stud "Macarena". Jinete: Eduardo Vásquez .. .. .. .. .. [illegible]
2.o Mademoiselle Adele (11), 48; J. Miranda .. .. .. .. .. .. [illegible]
3.o Chama (8), 49; H. Obregón ... [illegible]
4.o Jalma (14), 46; J. Parra .. .. [illegible]
5.o Curiosilla (4), 50; S. Arellano . [illegible]
6.o Coal (6), 52; S. Azócar .. .. [illegible]
7.o Atardecer (2), 54; R. Arredondo .. .. .. .. .. .. [illegible]
8.o A la Carga (7), 49; L. Vásquez [illegible]
9.o Espiral (10), 49; R. Durán .. [illegible]
10.o Marbella (12), 48; A. Orellana [illegible]
11.o Big Combat (3), 54; J. Pacheco [illegible]
12.o Oberón (5), 53; C. Astorga . [illegible]
13.o Coronada (8), 49; H. Quilodrán [illegible]
14.o Royal Flush (1), 53; G. Saavedra [illegible]

GANADA: por 2 1/2 cuerpos, el 3.o a 1/2 cabeza, el 4.o a 3 cuerpos.
Tiempo: 1.30 2/5.
Corrieron todos.
Preparador: Humberto Carretón.
DIVIDENDOS: E° 0,88 y 0,32; 0,21 y [illegible]

DESARROLLO: Fortachin, Espiral, A la Carga, Jalma, partieron en punta. En tierra derecha, el orden era el mismo. Mucho atropelló en los últimos metros Mademoiselle Adele, pero el puntero defendió bien sus posiciones y alcanzó la raya con 2 1/2 cuerpos a su favor.

## PALERMO: U[illegible] PEDIGREE [illegible] MUCHO INTE[illegible]

Sólo sangre "[illegible] tiene Palermo en [illegible]. El tres años que ayer [illegible] primera actuación en [illegible] cap es hijo del fra[illegible] rad (tiene en la p[illegible] tercera generación) [illegible] glesa Petrel.

Es Palermo la segu[illegible] de esta yegua que ga[illegible] glaterra y figuró en [illegible] cador en seis oportu[illegible]. Sólo una vez, en su [illegible] se le anota fuera de [illegible]ro. Petrel es media [illegible] de Radiotherapy, ga[illegible] cuatro carreras y [illegible] dos buenos terceros [illegible] las 2.000 Guineas y [illegible]by". Otro medio hermano [illegible] yo —Detector— es a[illegible] te semental en Austra[illegible]

En sus venas lleva [illegible] de Petrel de Bellem[illegible] y de Part Worn [illegible] madre de esta última [illegible] hembra ganó el "Prin[illegible

SEGUNDA SECCION

# LA NACION

SANTIAGO DE CHILE — LUNES 7 DE OCTUBRE DE 1963

FUNDADO EL 14 DE ENERO DE 1917

## *Destrucción en el Caribe:*

# 457 Muertos y Miles de Personas sin Hogar Deja Huracán "Flora"

### LA MITAD DE LAS COSECHAS DE CAFE Y CAÑA DE AZUCAR SE HAN PERDIDO EN CUBA.- EN HAITI HAY MAS DE 400 MUERTOS.-

MIAMI, 6 (UPI).— El huracán "Flora" paralizó hoy las regiones oriental y central de Cuba, siguiendo un curso lento aunque destructor que aún plantea una amenaza a la costa de los EE. UU., al tiempo que otros informes procedentes de Haití, azotada también por la tempestad, singularmente violenta, dicen que causó allí 400 muertos por lo menos.

El Primer Ministro cubano, Fidel Castro, decretó el Estado de Emergencia en la mitad oriental de Cuba, según una transmisión de la emisora oficial de Radio de La Habana, interceptada aquí. Tal emergencia abarca las provincias de Oriente —la más castigada—, Camagüey y Las Villas.

El huracán, que ha cobrado renovada fuerza, descargó anoche la furia de sus vientos de 160 kilómetros por hora cerca del centro, tomando de nuevo rumbo al Caribe, al sur de Cuba. La fuerza del viento había descendido a 120 kilómetros luego de azotar durante 32 horas a la región oriental de Cuba dejando destrucción general a su paso.

Los informes procedentes de Haití dicen que el saldo de muertos causados por el furioso huracán asciende por lo menos a 457 en total.

Las noticias sobre la devastación en Haití, azotada por el temporal por espacio de unas 24 horas, las dio el Ministro de Relaciones Exteriores, René Chalmers, en un mensaje que envió a la Embajada haitiana en Washington.

"Según los primeros cálculos sobre los daños causados por el huracán, han muerto más de 400 personas y las ciudades de Jacmel, Detit y Goedi, fueron severamente castigadas. Las comunicaciones entre Puerto Príncipe y muchas pequeñas poblaciones están interrumpidas" —dice.

Luego, agrega:

"La falta de agua potable y las pésimas condiciones sanitarias están creando un grave estado de emergencia. El Gobierno está tratando de encarar la situación" —concluye Chalmers.

El boletín emitido a las dos de la tarde de hoy, por el Observatorio Meteorológico de Miami, ubicaba al huracán a unos 112 kilómetros al sudsudoeste de la ciudad de Camagüey (Cuba), cerca de los 20,4 grados de latitud norte, y 78,4 de longitud oeste, es decir, a unos 600 kilómetros al sudsudeste de Miami, moviéndose hacia el oeste lentamente, a unos seis kilómetros por hora.

Los informes sobre muertos y destrucción causados por el huracán señalaban este saldo:

—Haití, no menos de 400 muertos. Declarado el Estado de Emergencia.

—Tobago: treinta muertos, y miles de personas sin techo.

—Grenada: seis muertos y amplia destrucción.

—Cuba: la mitad de las cosechas de café y caña de azúcar se han perdido. Se encuentra desaparecido un barco pesquero con cinco o seis tripulantes, cerca del Golfo de Guacanayo. Miles de personas han sido evacuadas de los lugares inundados. Declarado el Estado de Emergencia en tres provincias.

Los cafetales en las montañas sufrieron el duro castigo de la tormenta y las lluvias. (Radio Cubana anunció fuertes pérdidas de ganado y destrucción en plantaciones de caña, en las sabanas de la provincia de Camagüey).

Los anunciadores de la radio informaron también el derrumbe de varias casas en la provincia de Oriente y la evacuación de los habitantes en las zonas bajas del puerto de Manzanillo y de ambulancias que en Gibara no pueden atender llamadas de emergencia, debido a la "furia de los vientos". El servicio de energía eléctrica fue interrumpido en la ciudad de Bolguín, en Oriente.

**DAÑOS EN HAITI**

Los últimos informes procedentes de Haití indican que 13 mujeres perecieron ahogadas en el pueblo de Archaie, cuando regresaban del mercado. Se dijo que cinco personas murieron con anterioridad en Puerto Príncipe, capital de la nación, al derrumbar

(PASA A LA PAGINA 16)

## Campeones navales de natación

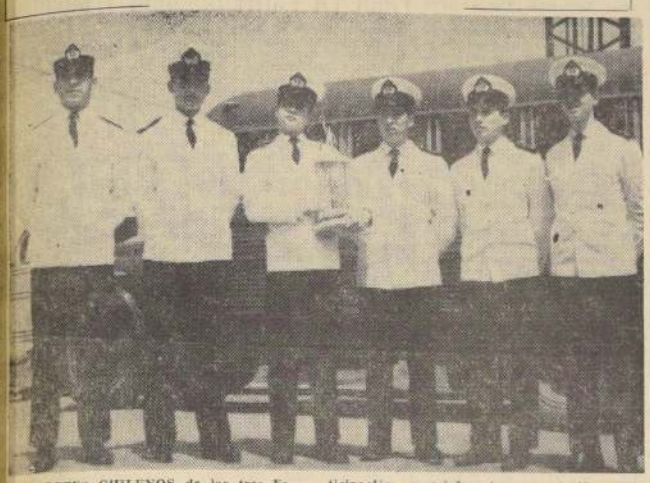

LOS CADETES CHILENOS de las tres Escuelas, Militar, Naval y de la FACH, que participaron en el Campeonato Sudamericano de Escuelas de las Fuerzas Armadas, realizado en Lima, tuvieron una destacada participación, especialmente en natación. EN EL GRABADO, el equipo chileno de natación, integrado por seis cadetes navales y uno de la Escuela Militar, que obtuvo el primer lugar en dicho torneo.

## Fuerte temblor sacudió ayer a la Zona Central

Un violento temblor sacudió, a las 13.15 horas de ayer, a la ciudad de Santiago, abarcando al parecer toda la Zona Central del país.

El fuerte sismo no fue registrado ni en el norte ni en el sur del país, de acuerdo a informaciones proporcionadas por el Telégrafo del Estado.

En Valparaíso, sin embargo, el movimiento terrestre fue catalogado como bastante fuerte, pero tampoco se registraron desgracias o daños, de acuerdo a informes comunicados por las distintas Comisarías a la Prefectura del puerto.

En la ciudad de Rancagua, distante 90 kilómetros hacia el sur, el temblor fue captado con bastante violencia, provocando pánico en parte de sus habitantes que se lanzaron a las calles.

Por su parte, la Compañía de Teléfonos, confirmando lo del Telégrafo, dio cuenta que sus comunicaciones con todo el país no

(PASA A LA PAGINA 10)

## Regresó Cónsul en Nueva York

Ayer regresó a Santiago, el Cónsul General de Chile en Nueva York, Alfonso Grez Valdovinos, acompañado de su hermano, el Dr. Aníbal Grez, y su esposa. El diplomático chileno regresó en el Interamericano de Panagra, más repuesto del rudo golpe que sufriera cuando su esposa, Lucy Herrera de Grez, fuera asesinada en Estados Unidos, por ladrones que aún no han sido identificados por la policía. En el grabado, el Cónsul Grez Valdovinos, desciende del avión que lo trajo a Santiago.

# 84.000 TONS. ANUALES PRODUCIRA REFINERIA DE COBRE DE LAS VENTANAS

**También entregará 1.500 kilos al año de oro; 14.000 kilos de plata, 900 toneladas de sulfato de cobre cristalizado y 300 toneladas de níquel cristalizado. Significará al país un ahorro de cuatro millones y medio de dólares anuales.**

A la construcción de la Fundición de Cobre de Las Ventanas, que está en plena fase de realización, pronto se iniciarán las obras para levantar una moderna refinería electrolítica que completará el proceso de tratamiento de este mineral, según informó el Gerente general de la Empresa Nacional de Minería, Enrique Valenzuela.

Estará ubicada en la parte norte de la bahía de Quintero. En su etapa inicial tendrá una capacidad de producción de 84.000 toneladas anuales de cobre electrolítico en barras para alambre u otras formas comerciales. También producirá 1.500 kilos anuales de oro con ley mínima de 999,9 milésimos de fino; 14.000 kilos de plata con ley mínima de 999 milésimos de fino; 900 toneladas de sulfato de cobre cristalizado, y 300 toneladas de níquel cristalizado.

Anteriormente se había estudiado la instalación de una refinería de menor capacidad de producción, pero la política del Gobierno, que lleva a cargo el Departamento del Cobre, de obtener cada vez una mayor capacidad de refinación en el país, y gracias a las gestiones de altos personeros de este Departamento, permitieron lograr los créditos necesarios en Alemania occidental, para producir de partida unas 84.000 toneladas y crear las instalaciones necesarias de tal modo de llegar en el futuro a 120.000 toneladas anuales.

**COSTOS DE LAS OBRAS**

El costo de las obras alcanzará a la suma de veinte millones de dólares, sin considerar las instalaciones de uso común con la fundición.

Significará una economía de divisas para el país, por pagos que se hacen en el exterior por refinación, de cuatro millones y medio de dólares al año, sin considerar el valor de los subproductos ya mencionados, u otros que podrán obtenerse de los residuos de la refinación.

**DETALLE DE LAS INSTALACIONES**

**Patio de almacenamiento.**— Este patio tendrá una superficie de 4 mil 400 metros cuadrados para la recepción, pesaje y muestreo del cobre blister, almacenamiento y despacho del cobre electrolítico y distribución de productos intermedios.

Se contará con un horno-túnel para el secado de barras, incluyendo instalación de calefacción y ventilación, carros ferroviarios para el transporte, romanas, taladro sacamuestras, transportadora de rodillo, puentes-grúas, grúas horquillas, etc.

**Planta de Fundición y Moldeo.**— Incluye un horno de reverbero con calefacción a petróleo y una máquina moldeadora para obtención de los ánodos destinados a la electrolisis.

En este horno se fundirán las barras de cobre blister provenientes de la Fundición de Paipote o de otras producciones y se recibirá el cobre blister en forma líquida proveniente de los convertidores de la Fundición Ventanas, transportado en los cubilotes. Estos productos se someterán a una refinación preliminar mediante soplado y reducción con troncos de madera, antes de moldear los ánodos.

Un segundo horno de reverbero con su correspondiente moldeadora, estará destinado a refundir los cátodos obtenidos en la electrolisis, para moldearlos en las barras de alambre u otras formas comerciales, previo los procesos finales de refinación destinados a eliminar las últimas impurezas que aún pudieran arrastrar después de sometidos al proceso electrolítico.

Estos hornos irán provistos de calderas recuperadoras del calor contenido en los gases de combustión. Parte del vapor producido se empleará en el proceso electrolítico, enviándose el resto a la Planta de Fuerza de la Fundición.

El edificio, de 4.400 metros cuadrados, comprenderá 5 naves y un anexo, estando ubicada una de sus naves como prolongación de la nave de convertidores de la Fundición. En esta forma se facilitará el traspaso al horno de cátodos de los cubilotes con cobre blister líquido provenientes de aquélla.

Se consultan sopladores de aire, aspiradoras de gases calientes, máquinas cargadoras, grúas eléctricas, puentes grúa, grúa riel y equipos de muestreo y control para las diversas operaciones de esta sección. Se contará, además, con un laboratorio metalográfico con equipos para determinación de conductividad eléctri-

(PASA A LA PAGINA 10)

LECHE EN POLVO COMPLETA FRESCA

RECIEN ELABORADA.

¡PRUEBELA UNA VEZ Y POR SU BUEN SABOR LA PEDIRA SIEMPRE!

Especial para lactantes. Indispensable en el hogar, fuentes de soda, hoteles, refugios, paseos, etc. Pídala en los buenos establecimientos o en

Lechera del Sur S.A.

DISTRIBUIDORES:

GILDEMEISTER S.A.C.

ECHAVE S.A.C.

COMPAÑIA DISTRIBUIDORA NACIONAL (CODINA).

## Procesión de la Virgen del Rosario

MILLARES DE FIELES formaron ayer en la procesión de la Virgen de Nuestra Señora del Rosario. La columna partió desde 21 de Mayo y recorrió la Diagonal Cervantes, Puente Recoleta y Avenida Recoleta, clausurando así la Novena de la Virgen. Ayer se cumplió una semana del siniestro que destruyó el histórico Templo de Santo Domingo, tragedia que ha renovado la fe y ha originado que los fieles hagan llegar con entusiasmo sus aportes para levantar de sus cenizas a aquél. En el día de ayer, que estuvo dedicado a la solemnidad de Nuestra Señora del Rosario, se celebraron desde las 7 horas hasta el mediodía, misas en los jardines del Templo, a las que concurrieron miles de personas.

# Ratificación del Convenio de Moscú firma hoy Kennedy

WASHINGTON, 6 (UPI). — En el Salón de Tratados de la Casa Blanca, el Presidente John F. Kennedy firmará mañana en ceremonia especial, los documentos de ratificación del Convenio de Proscripción parcial de los Ensayos Nucleares.

Este trascendental Pacto en el cual los Estados Unidos, Gran Bretaña y Rusia acordaron no realizar ensayos nucleares en cualquier parte de la atmósfera, el espacio sideral y bajo el agua —con excepción de los subterráneos— fue firmado en Moscú el 5 de agosto. El acuerdo fue ratificado por el Senado de Estados Unidos el 24 de septiembre pasado en votación de 80 por 19.

El Tratado entrará en vigor el jueves, cuando los tres países entreguen simultáneamente los documentos de ratificación en las capitales respectivas.

Este será el primero y más importante Tratado que se firmará en el mencionado Salón en largo tiempo. La última vez que se usó fue el 12 de agosto de 1898, cuando se firmó el Tratado de Paz con España. El Salón fue decorado de nuevo recientemente.

# En Santiago comienza hoy Reunión de Comisión de Derechos Humanos de OEA

**Es presidida por el chileno Manuel Bianchi G.**

Han continuado los preparativos para el VII Período de Trabajos de la Comisión Interamericana de Derechos Humanos, que preside el Embajador Manuel Bianchi G., y que integran los siguientes destacados jurisconsultos: Licenciada Angela Acuña de Chacón (Costa Rica), doctor Gonzalo Escudero (Ecuador), doctor Gabino Fraga (México), doctor Hugo Daniel Martins (Uruguay), doctor Reynaldo Galindo Pohl (El Salvador), y doctor Durward V. Sandifer (Estados Unidos).

Durante la semana que termina funcionó la Subcomisión encargada de preparar el programa de trabajo, luego de conocer las reclamaciones y denuncias interpuestas ante la Comisión. Las recomendaciones de la citada Subcomisión serán tratadas en la Reunión Preliminar que tendrá lugar hoy lunes 7, a las 10 horas, en el 6.o piso del Hotel Crillon.

La Sesión Inaugural se llevará a efecto el martes 8, a las 7 de la tarde, en el Salón de Honor de la Universidad de Chile, con asistencia de autoridades, Cuerpo Diplomático panamericano, altos miembros del Poder Judicial y público en general.

**FACULTADES DE LA COMISION**

De acuerdo con su Estatuto, la Comisión está facultada para promover el respeto a los derechos humanos en los países americanos, mediante una labor de estímulo a la conciencia de los pueblos del continente, y mediante la formulación de recomendaciones a los Gobiernos de los Estados Miembros, para que adopten medidas progresivas en pro de los derechos humanos en sus legislaciones internas; asimismo, tiene facultad para preparar estudios o informes, para instar a los Gobiernos a que proporcionen información sobre las medidas que adopten en el capítulo de los derechos humanos, y para servir de órgano de consulta de la OEA, en materia de derechos humanos. Manuel Bianchi ofrecerá hoy una conferencia de prensa, a las 19 horas, en el Hotel Crillon.

## La rebelión en Argelia afianza sus posiciones

ARGEL, 6 (UPI).— (Por Alan Raymond).— Los veteranos rebeldes bereberes consolidaron hoy sus posiciones y los observadores extranjeros predicen que las fuerzas del Presidente Ahmed Ben Bella, sin mayor experiencia militar, tendrán pocas posibilidades de derrotarlos en caso de que se produzca un choque.

El Presidente Ahmed Ben Bella prometió a la nación que no utilizaría el ejército para

(PASA A LA PAGINA 16)

## Lleras Restrepo

Hoy, a las 17 horas, llegará a Santiago, procedente de Bogotá, el Dr. Carlos Lleras Restrepo, ex Vicepresidente de Colombia, ex Ministro de Estado y actual senador de la República, presidente del Partido Liberal y candidato a la Presidencia de la República por esa agrupación política por el período 1966 a 1970. Llega al país con el objeto de participar en una reunión de carácter internacional auspiciada por la CEPAL.

## Jefe de CEPAL

Por El Interamericano de Panagra, llegó ayer procedente de Venezuela, el Director Principal de la CEPAL, José Antonio Mayobre; fue recibido en Los Cerrillos por altos funcionarios de este organismo. El Sr. Mayobre había participado en diversas reuniones internacionales efectuadas en Lima y México, donde existe una subsede de la CEPAL y luego pasó a su patria, Venezuela, con el fin de atender problemas relacionados con su alto cargo.

INFORMO DIRECTOR DE PLANEAMIENTO:

# 300 CIUDADES TENDRAN AGUA GRACIAS A UN CUANTIOSO CREDITO DEL "BID"

**También financiará construcción del puerto de San Vicente y de la Refinería de Concepción.**

Trescientas ciudades del país contarán con servicios nuevos o ampliados de agua potable, de acuerdo con un cuantioso crédito que las autoridades chilenas están gestionando en los Estados Unidos y que ya ha entrado en sus fases finales, informó a LA NACION, el Director de Planeamiento del Ministerio de Obras Públicas, Ruperto Casanueva, a su regreso de Washington.

Como se recordará, este funcionario viajó a USA con el objeto de informar al presidente del Banco Interamericano de Desarrollo (BID), Felipe Herrera, acerca del resultado de una misión técnica que se le encomendó ante el Gobierno del Presidente Belaúnde Terry, del Perú. El señor Casanueva aprovechó la ocasión para activar varias iniciativas crediticias, entre las cuales se cuenta ésta de que damos cuenta.

**OTROS TRABAJOS**

Este mismo crédito incluye el financiamiento de la construcción del puerto de San Vicente, en los aledaños de Talcahuano, obra indispensable en los planes de desarrollo regional.

El señor Casanueva informó, finalmente, que en reunión informal del BID se aprobó un préstamo de casi 10 millones de dólares para la construcción de la Refinería de Petróleos del Estado en Concepción, obra que llevará a efecto la ENAP.

# arte y cultura

## Festival de Arte Universitario 1963

Especialmente invitado por la Universidad Católica de Chile, el Coro de la Escuela de Aviación "Capitán Avalos", integrado por 62 cadetes de ese Instituto, clasificados en voces de tenores, barítonos y bajos, participará en el "Festival de Arte Universitario 1963", que se realizará en la semana comprendida del 7 al 12 del presente mes.

El mencionado conjunto tuvo una destacada actuación en el Festival Americano de Coros, efectuado en la ciudad de Antofagasta, realizando presentaciones en público en los Estados Regionales Green Cross y Sokol, consultándole entre otros aspectos de este evento un concierto oficial en el escenario de la piscina olímpica de esa ciudad, concierto de difusión, foro de la Universidad del Norte, concierto en la base aérea de Cerro Moreno, concierto oficial en el teatro de Chuquicamata, concierto de difusión en Calama.

La prensa y la crítica musical, lo destacó como el primer Coro entre las instituciones similares del continente americano.

El Coro de la Fuerza Aérea de Chile, actuará en este "Festival de Arte Universitario 1963", bajo la conducción de su fundador y director, maestro señor Ricardo Rosales F.

## Ilustración de Hortensia Oehrens

Una de las ilustraciones de Hortensia Oehrens para el libro "Bahía, Ciudad de Leyendas", de Héctor Suanes. La exposición de estas ilustraciones se inaugura hoy a las 19 horas en la Sala de Arte, Santo Domingo 1175. A esta ceremonia ha sido invitado el Embajador del Brasil, Fernando de Alencar.

## AL DIA

**EN EL INSTITUTO CULTURAL DE PROVIDENCIA.**— Mañana martes 8, a las 19 horas, el catedrático don César Lizardi Ramos, de la Universidad Autónoma de México, dará en el Instituto Cultural de Providencia, Avenida Providencia 2653, una conferencia sobre las culturas autóctonas mexicanas, en particular azteca y maya ilustrada con la exhibición de diapositivas y films.

Esta conferencia, cuya entrada es libre, se realizará bajo los auspicios del Instituto Chileno-Mexicano de Cultura.

**ARTE POPULAR DE CHILE.**— En la Sala de Exposiciones del Círculo de Periodistas, en Amunátegui 31, el próximo lunes se inaugurará la Exposición de Arte Popular de Chile, a las 19 horas.

CHARLA SOBRE ALEMANIA.— El escritor alemán Rolf Schroers, ofrecerá una conferencia sobre "Alemania entre ayer y mañana", el próximo martes a las 19 horas en la Sala Valentín Letelier. El escritor Schroers se encuentra actualmente en jira por América Latina.

## Conferencias, Exposiciones, Música

**MUSEOS CERRADOS HOY**

**MUSEOS PERMANENTES**

**BIBLIOTECA NACIONAL.**— Avenida Bernardo O'Higgins entre Miraflores y Mac-Iver. De lunes a viernes, de 9 a 12.30 y 15 a 19 horas. Sábado de 9 a 12.30 y 15 a 18 horas. Domingo de 15 a 18 horas.

**MUSEO PEDAGOGICO.**— Diecioche 145. De lunes a viernes, de 14.30 a 19.30 horas. Sábado de 9 a 12.30 horas.

**EXPOSICIONES**

**FEDERICO ASSLER:** Veintiún óleos y seis pasteles y tizas. Sala U. de Chile, Avenida Bernardo O'Higgins 1058, altos.

**GRISES:** Oleos de Arnoldo Lihn, inaugura a las 19 horas. Instituto Chileno-Norteamericano, Moneda 1467. De lunes a viernes de 10 a 12.30 y de 16.30 a 20.30 horas.

**URBAN BLANK:** Dibujos y esculturas en madera. Sala Ministerio Educación, Avenida Bdo. O'Higgins 1371, interior. Horario de visita: de 14 a 20 horas; sábados de 9 a 13 horas.

**EUGENIO BRITO:** Pinturas. Artista que expuso en Francia. Galería Beaux Arts, Bandera 183, subterráneo.

**EUGENIO DITTBORN:** Oleos. Galería Marta Paz, Moneda 873. Inaugura a las 19 horas. Horario de 10 a 20.30 horas.

**ASTRONOMIA:** Inaugura a las 19 horas, Biblioteca Nacional, Moneda 650.

**ROSER BRU:** Grabados, en Galería Carmen Waugh, Bandera 121, altos.

**JUAN RICHASSE:** Mosaicos, frescos, témpera y óleos. Sala Banco de Chile, Huérfanos 972, entrepiso. Inaugura a las 19 hrs.

**TERESA HAYER DE VARGAS:** Oleos. Sala Previsión Banco de Chile, San Antonio 327, subterráneo.

**HORTENSIA OEHRENS:** Ilustraciones para el libro "Bahía, Ciudad de Leyendas". Sala Arte, Santo Domingo 1175. Inaugura a las 19 hrs.

**ARTE POPULAR CHILENO:** Sala Arte, Círculo de Periodistas, Amunátegui 31. Inaugura a las 19 hrs.

**CONFERENCIAS**

**EL SURGIMIENTO DE UNA MUSICA NORTEAMERICANA:** Por Aaron Copland, a las 19 hrs. Inst. Ch.-N. Americano, Moneda 1467. Entrada libre.

**SEMBLANZA DE ARTURO USLAR PIETRI:** Por Felipe Massiani, a las 19 hrs. Biblioteca Nacional, Moneda 650. Entrada libre.

**IRRUPCION DEL FUTURO:** Por Héctor A. Murena, a las 19 hrs. Sala V. Letelier, Huérfanos 1117, piso 3.o. Entrada libre.

## FUERTE...

(DE LA PAGINA 9)

habían sufrido alteración alguna. Según los informes remitidos por las oficinas de dicha empresa el sismo afectó principalmente la Zona Central del país, pero sin causar daños. También fue captado con menor intensidad desde Illapel a Talca. En La Serena se sintió leve, como también en Viña del Mar. En el resto del país no fue detectado.

Por su parte la Empresa de Agua Potable informó que no habían sufrido daños de ninguna especie las matrices y tuberías de la red que conduce agua a Santiago.

## Dos nuevos embalses para Coquimbo proyecta OO. PP.

Quinientos cincuenta y seis millones 438 mil pesos invertirá el Ministerio de Obras Públicas en lo que resta del año en trabajos de pavimentación urbana y obras sanitarias, de acuerdo con decretos recientemente firmados por S. E. el Presidente de la República.

Con estos fondos se pavimentarán aceras y calzadas en numerosas comunas del país y se proseguirán trabajos de alcantarillado en varias poblaciones.

Conjuntamente con estos decretos, fueron firmados otros que amplían obras ya en ejecución. Estos arrojan un total de 350 millones 180 mil pesos.

Por su parte, la Dirección de Riego ordenó la realización de estudios conducentes a establecer la conveniencia de la construcción de dos nuevos embalses en la provincia de Coquimbo.

Estos embalses se construirían en Pupio, en el estero del mismo nombre, y La Puntilla, en el río Choapa, ambos en el departamento de Illapel.

Se trata de dos obras de positivo interés para detener el avance del desierto en el Norte Chico.

Estos estudios preliminares estarán a cargo del ingeniero Absalón Monsalve.

## Correos inaugura Semana Internacional de la Carta

La Dirección General de Correos y Telégrafos inició la Semana Internacional de la Carta.

La inauguración fue difundida por la Revista Postal Telegráfica (Radio Minería, CB 106, a las 11.30 horas) de hoy.

El programa de la semana es el siguiente:

Lunes 7.— Distribución del folleto "Semana Internacional de la Carta 1963".

Martes 8.— Programa de televisión alusivo a las actividades del ramo. Canal 13 de la Universidad Católica de Chile.

Miércoles 9.— Audición radial a todo el país, por medio de la Oficina de Informaciones y Radiodifusión de la Presidencia de la República.

Jueves 10.— Función de cine en la Sala de Actos del Ministerio de Obras Públicas, a las 19 horas.

Viernes 11.— Exhición de fotografías en el hall del Correo Central.

Sábado 12.— Resultado por la prensa del Concurso Literario.

Domingo 13.— Audición de clausura en la Revista Postal Telegráfica.

Como un complemento a este programa se encuentra en exhibición en las Oficinas de Correos y Telégrafos, de Arica a Punta Arenas, un afiche conmemorativo a esta festividad.

## GOBERNADOR DE CALIFORNIA ENVIA OBSEQUIOS A CAMPESINOS CHILENOS

**Serán entregados en la aldea "California", en Arauco.**

Tres miembros de la Misión de California, que se encuentran en nuestro país, viajaron a Arauco, para entregar a los pobladores de la aldea campesina "California" diversos obsequios enviados especialmente, dentro del espíritu de la Alianza para el Progreso, por el Gobernador de dicho Estado norteamericano, Edmund Brown.

Los funcionarios californianos son Preston Silbaugh, administrador de la Agencia Comercial del Estado de California, Comisionado de Ahorros y Préstamos de dicho Estado y miembro del Gabinete del Gobernador Brown; la señora Marion Ashe, secretaria de la Misión; y Henry Laurant, economista y especialista en desarrollo del Instituto Stanford de Investigación.

Junto con ellos viajarán Lou Sleeper y John Wodd, de la Misión Económica de los Estados Unidos en Chile; y la señora Katharine D. Ray, Agregada de Informaciones para Asistencia Económica de la Embajada de los Estados Unidos.

El señor Silbaugh entregará a 40 familias de la Aldea Campesina "California", los siguientes regalos, que fueron enviados personalmente por el Gobernador Brown, en respuesta a una carta que le dirigieron los pobladores de dicha aldea: una bandera del Estado de California, una bandera de los Estados Unidos, elementos de primeros auxilios, y equipos completos para la práctica de los siguientes deportes: básquetbol, vóleibol, fútbol y pimpón.

Además, entregará un ejemplar del Atlas Mundial y del libro "Beautiful California" (Hermosa California) a la "Biblioteca Estados Unidos de América", que han organizado los pobladores de la aldea.

Otro de los propósitos principales de esta visita de los representantes de California, es conocer personalmente y estrechar los vínculos de amistad y entendimiento con sus "conterráneos californianos", que habitan la aldea campesina chilena.

La Aldea Campesina "California" es una de las 27 poblaciones rurales que construye, dentro de la Alianza para el Progreso, la Fundación de Viviendas y Asistencia Social, con el propósito de vincular en su vida y trabajo diarios a los campesinos chilenos. Catorce de estas aldeas —entre ellas, "California"— están terminadas, y otras trece están en construcción actualmente. En total, significarán un aporte de más de 1.100 casas para los sectores rurales de Chile.


CAJA DE CREDITO POPULAR

GRAN REMATE DE ROPA DE LA SUCURSAL N.o 4.
San Pablo N.os 2463-2471

MAÑANA - GRAN REMATE DE ROPA

Desde las 9 horas adelante.

PRESTAMOS concedidos en FEBRERO de 1963, con vencimiento en AGOSTO de 1962.
Pago al contado. Entrega después de la subasta.

| NUMERACION POLIZA | INICIAL | TERMINAL |
|---|---|---|
| | 81.444 | 85.838 |

HOY: Exhibición, desde las 8.30 horas hasta las 13.30 horas.

HAY: Cortes de casimir, lanas, sedas, algodones, vestones, zapatos, frazadas, colchas, cubrecamas, sábanas, camisas, abrigos, batas, trajes sastre, ropa interior, etcétera.


## "PLAN DE COMUNIDADES" PARA CONSTRUIR MAS ESCUELAS EN LAS ZONAS RURALES

**Se iniciará esta semana en forma experimental.**

Esta semana, la Sociedad Constructora de Establecimientos Educacionales pondrá en marcha, en forma experimental, un nuevo sistema de construcción de escuelas, que se agregará a los programas regulares de edificación escolar que realiza esta empresa.

El nuevo sistema, denominado "Plan de Comunidades" se llevará a la práctica con recursos financieros del Ministerio de Educación, la colaboración de la Sociedad, que pondrá al servicio del Plan la dirección y asistencia técnica, y el aporte de la comunidad o vecindario, traducido en determinados materiales y mano de obra. La comunidad actuará representada por Juntas de Vecinos, Comités pro edificación escolar, Centros de Padres, Sindicatos, Cooperativas, Municipalidades, y otras. La prioridad y la aceleración de los trabajos estarán en relación con el volumen del aporte de la comunidad, mediante la donación del terreno, algunos materiales de obra gruesa como ripio, ladrillos, etc., existentes en la zona y la mano de obra para terminar los pisos, levantar los muros y tabiquería, y en general todos los trabajos de terminaciones. La Sociedad Constructora entregará a la comunidad la obra gruesa levantada, la que será de estructuras metálicas, incluyendo la cubierta, además de puertas y ventanas, vidrios, artefactos sanitarios y otros materiales de terminación. Así, mismo, la asistencia e inspección técnica estarán a cargo de la Sociedad hasta el término definitivo de las Escuelas.

**SIETE ESCUELAS**

Con la construcción de siete Escuelas Primarias, cuyos planos y propuestas de obra gruesa aprobará hoy lunes el directorio de la Sociedad, empezará a aplicarse el Plan de Comunidades. Estos locales corresponden a las Escuelas Mixta N.o 11 de San Gabriel, 18 de San Alfonso, 10 de Santa Ana y 19 de Las Pircas, en Santiago; la número 39 de Nonguén y la de Cerro Chepe, en Concepción, y, finalmente, la Mixta de Huencheco, en Talca.

Estas primeras Escuelas del Plan de Comunidades, que tendrán entre tres y seis salas de clase, cubrirán en conjunto una superficie edificada de 3.428 metros cuadrados y su capacidad total será para 1.500 alumnos.

Se estima que, aprobadas las propuestas, la obra gruesa puede quedar terminada antes de un mes. De inmediato entrará a actuar la colaboración y el trabajo de la comunidad, bajo la dirección técnica de la Sociedad Constructora de Establecimientos Educacionales.

En próximos días se pedirán propuestas para la construcción de otras cinco escuelas, aplicando el Plan de Comunidades, las cuales serán situadas en Villa Alemana, Villa América, Casa Blanca, Agua Santa, en Valparaíso, Curacaví, en el caserío del puerto. Conocidos los resultados prácticos del nuevo sistema, la Sociedad los analizará detenidamente, a fin de considerar la posibilidad de emplearlo en el futuro un impulso decisivo, como medio de contrarrestar la solución del déficit de escuelas, especialmente en los medios rurales.

PRIMERO TRAZARAN SENDA:

## PRONTO INICIARAN TRABAJOS PREVIOS PARA LA PISTA DE JUAN FERNANDEZ

Con una huella de 2 metros de ancho y pendientes no mayores del 10 por ciento, que permitirá desplazarse fácilmente a caballo, se iniciarán prácticamente los trabajos previos a la construcción del aeródromo que el Ministerio de Obras Públicas piensa hacer en el extremo poniente de la Isla Más a Tierra, del archipiélago de Juan Fernández, según informó ayer en la tarde el Director de Vialidad, Pedro Alvarez. Dicho funcionario acaba de regresar de un viaje a dichas islas, las que visitó con el director de Obras Portuarias, Carlos Stehr; el jefe del Departamento de Estudios de Arquitectura, Orlando Torrealba; el jefe de Construcción de la misma Dirección, Mario Charlín; el jefe de Estudios de Pavimentación Urbana, Luis Rojas; el Intendente de Valparaíso, Luis Guevara; el jefe de la Misión Económica de los Estados Unidos, John Robinson, y el consejero Económico de la Embajada de USA, John Jova.

La nutrida delegación viajó en el buque-escuela "Esmeralda", de la Armada Nacional, y recorrió gran parte de la Isla Más a Tierra, que tiene 20 kilómetros de largo por unos 10 de ancho, y cuya orografía es montañosa y abrupta, prácticamente sin valles y con una costa erizada de acantilados y roquerías. Sus únicas zonas relativamente abrigadas y favorables a un cierto desarrollo agrícola son Bahía Cumberland, donde se levanta la capital del archipiélago, y Bahía Inglesa, a 8 kilómetros de la primera. La isla alberga 800 habitantes que viven esencialmente de la pesca de la langosta. Aparte de su papel como productora de las mejores langostas de todo el continente, y tal vez del mundo, Más a Tierra es la isla legendaria donde vivió Alejandro Selkirk, inmortalizado más tarde por el novelista inglés Daniel De Foe con el nombre de Robinson Crusoe. Además, fue asiento de un fuerte español que se conserva casi intacto y desde el cual los castellanos se defendían bravamente de los reiterados ataques de los piratas ingleses, holandeses y franceses en la Colonia.

De allí la necesidad ineludible de dotarla, cuanto antes de una pista aérea que facilite y alente el turismo nacional e internacional.

Respecto de la construcción de caminos, el señor Arias manifestó a LA NACION que un camino al aeropuerto en lugar tan accidentado representaría una inversión de más de un millón de escudos sin ningún provecho inmediato.

Los representantes de la Dirección de Arquitectura, Orlando Torrealba y Mario Charlín, informaron que se ampliará la escuela de la con dos nuevas salas de clase a un costo de 300 mil escudos.

También se levantará un edificio para los servicios públicos de la isla.

Iquique:

## GUAGUA NACE EN AMBULANCIA DE AEROPUERTO

IQUIQUE.— En una ambulancia del aeródromo de este puerto, dio a luz Elsa Espinoza, domiciliada en Arica, y que iba en vuelo en avión LAN desde Antofagasta. Al recibirse en el puerto el anuncio dado por el comandante del avión, Roberto Boelert, de la inminencia del alumbramiento de la pasajera, se tomaron las medidas correspondientes, previniéndose que una ambulancia la esperara en la cancha de aterrizaje.

La máquina aterrizó a las 20.35 horas de ayer, precisándose el parto en la ambulancia. Posteriormente la señora Farías fue trasladada al hospital de este puerto, encontrándose bien de salud.

El personal del avión quiso regalar un completo ajuar a la recién nacida, que es una niñita. Madrina del bautizo de la guagua, será la auxiliar de avión, María Noemí Arce (Hernán Cortés, corresponsal.)


KRUPP

Un completo servicio para la industria:
Exploración de depósitos de mineral. Ingeniería de minas y plantas para beneficio de minerales. Diseño y construcción de plantas para la producción de metales ferrosos y no ferrosos. Plantas para la industria química y sus equipos. Maquinarias para la elaboración de goma, plásticos, aceites y grasas. Plantas de cemento, cal y yeso. Estructuras de acero; puentes, edificios, obras hidráulicas. Fundiciones y forjas. Laminadoras y rodillos. Aparatos, tanques de presión y estructuras para reactores atómicos. Herramientas de metal carburado WIDIA. Materiales magnéticos. Motores Diesel. Camiones y vehículos especiales. Locomotoras Diesel y eléctricas. Vagones especiales. Grúas de ferrocarril para siniestros. Rieles y accesorios. Barcos fluviales y de mar. Excavadoras y cargadoras. Palas mecánicas y grúas. Máquinas cableadoras. Extruders y prensas de extrucción. Máquinas para la industria conservera y empaquetadora.

Equipos para la construcción. Herramientas neumáticas. Cajas de engranajes. Centrífugas. Suministro de toda clase de acero laminado. Piezas forjadas. Planchas, perfiles, alambre. Aceros especiales y aleaciones. Metales no ferrosos.

PARA CONSULTAS, DIRIGIRSE A

MONEDA 856

Oficina 304 — Teléfono 382299

Clasificador 663 — Santiago


## 84.000...

(DE LA PAGINA 9)

ca, contenido de oxígeno...

**Planta Electrolítica.**— ...pará una superficie de ... metros cuadrados en un ...ficio de 3 naves, donde ...rán contenidos los estanques forrados en plomo-antimonio para electrolisis de los ... y además operaciones auxiliares, como preparación de hojas madre para los cátodos, desencobrado de las sobras de descarte, separación de barros anódicos, calentamiento, circulación y separación de soluciones electrolíticas. Para la operación de esta planta se contará con bombas de material anticorrosivo, rectificadores para producir la corriente continua de 45 mil volts, equipos de medida y control, puentes grúa, puente-vil sobre rieles para su traslado entre las naves, grúas monorriel, etc.

**Plantas de metales preciosos y sulfatos.**— Estarán ubicadas en las vecindades de la Planta Electrolítica, ocupando una superficie de 1.600 metros cuadrados en una sola nave.

Los barros residuales de la electrolisis se someterán a diversos procesos de ...tración, tostación, ...ción, electrolisis y ...dición, para la separación de oro, plata, níquel y otros elementos comercialmente ...perables, contándose con instalaciones correspondientes a estas operaciones.

El sulfato de cobre se fabricará por disolución en ...do sulfúrico de las grallas de cobre obtenidas en el ... de ánodos, mediante un ...rre de disolución, siguiendo procesos de decantación, ...talización, lavado y secado de los cristales.

En la planta de sulfato de níquel se tratarán electrolitos enriquecidos en níquel ... desencobrado de las soluciones de la planta electrolítica. ... separación se obtendrá mediante procesos de evaporación, lavado, cristalización, sucesivos y centrifugación.

**Planta de ácido sulfúrico.** Se consulta la instalación de una planta de contacto ... producción del ácido sulfúrico requerido en las diversas operaciones de la refinación electrolítica.

**Volumen de las obras.**— ...superficie ocupada por los ...versos edificios y canchas de almacenamiento, alcanzará a un total de 20.000 metros cuadrados. Deberán colocarse alrededor de 9.000 mts. cúbicos de hormigón en fundaciones, estanques, etc. El peso ... de la maquinaria, equipos ... acero estructural, se estima en unas 9.200 toneladas. Para la protección de los estanques ... fabricación de los condensadores eléctricos de gran sección ...queridos en la Planta Electrolítica, se ocuparán 730 toneladas de plomo y antimonio ... 220 toneladas de cobre ... lítico. Se instalará un total de 160 motores eléctricos y transformadores, con una potencia total de 3.600 KW.


TELEVISION

CANAL 9 - U. DE CHILE

Canal 9 U. de Chile iniciará sus pruebas de audio y videos en fecha próxima.

INAUGURACION DEL CANAL 9

TELEVISORES GELOSO

GRAN PANTALLA RECTANGULAR DE 23"

VISION TOTAL

DESDE E° 140.- MENSUALES

GARANTIA y SERVICIO TECNICO • ENTREGA INMEDIATA

DISTRIBUIDOR AUTORIZADO
TELEMUNDI
MAC-IVER 131-CAS. 2749 FONO 51776

DISTRIBUIDORES GENERALES
Bonacic y Caro Ltda.
M. AUXILIADORA 937 PARAD. 6 G. AV.

TELEVISION

CANAL 13

Universidad Católica

7 de octubre de 1963

19.00 - Festival de Arte Universitario.

# Contadores señalan inquietudes ante problemas de la profesión

**En manifiesto público exponen sus puntos de vista ante situación.**

En esta segunda parte fi- el manifiesto público entrega el directorio del tuto de Contadores de que preside Michel Ka- ian, y cuyo comienzo apa- en la edición de ayer:

**— Perfeccionamiento técnico profesional.** En este as- estima necesario y ur- tilizado, como asimismo, puede servir a las inquie- de los educandos de la comercial, especial- a los alumnos de los años y a los recién dos, que deben preparar Memoria de Graduación, endo hoy en día de un rial didáctico apropiado. iniciativa podría facil- lograre, y a corto pla- tendiente un recargo de 1 por cada Licencia pro- que emitiera el Cole- de Contadores, medida ningún Contador discuti- ya que tal cantidad se en la cultura y forma- valores que no pueden una expresión numéri-

almente, el Instituto de dores de Chile propicia ación de un Departamen- de Consulta Profesional, se organizaría paralelo a biblioteca, por su indiscu- relación. Este Departa- deberá ser atendido por personal rentado, que po- la cultura técnica indis- ble para satisfacer las las personales y por co- pondencia que los Conta- le formularán.

La creación de cursos de graduados es también una ación hondamente senti- que no puede detenerse más tiempo, dado el avan- inusitado y sorprendente la técnica, a la cual no es le sustraerse si hay un de superación y perfec- miento. Estos Cursos de organizarse a través de o el país, para que ningún nacional se sienta mar- de su bienhechora in- cia. La inevitable jerar- universitaria para el ti- de Contador, que ya se imponiendo en la con- nacional, hace impres- ble esta iniciativa que iamos. Igualmente, y medida permanente de ación profesional, plan- teamos la necesidad de organizar cadenas de charlas, foros y conferencias atingentes a la profesión, en todos los centros poblados del país, a través de un plan nacional previamente preparado y que será el resultante de un estudio permanente de una Comisión ad hoc, que estará haciendo investigaciones sobre materias contables, tributarias y legales, de acuerdo a las exigencias de la moderna organización del país, en el orden técnico y legislativo.

**2.— Cumplimiento de la ética profesional:** En este plano, que entra en el ámbito subjetivo de cada profesional, el Instituto luchará por contribuir a formar entre sus miembros, una conciencia capacitada para obtener una eficaz aplicación de los principios de ética profesional, ciñéndose al Código que al efecto aprobó el Colegio de Contadores.

**3.— Permanente superación de la enseñanza comercial:** Es evidente que la calidad profesional de un grupo humano depende, en gran medida, de la eficacia de la enseñanza que se imparte a ese mismo núcleo. El Instituto de Contadores impulsará la constante superación de la enseñanza comercial, a través de las medidas que la experiencia señale, teniendo como meta superior de este perfeccionamiento, la jerarquía universitaria, tal como se ha aprobado ya en certámenes nacionales de esta rama de la educación nacional. El Instituto es enfático al expresar que no permitirá que se pierdan nuevas batallas en este plano de superación, como ha sucedido, por ejemplo, con la Escuela de Economía y Comercio, que se creó para darle cauce universitario a la carrera comercial, y que hoy, con la supresión del Bachillerato en Comercio, dejó de ser una natural prolongación de los estudios comerciales, pasando a servir casi exclusivamente a la enseñanza secundaria, ya rica en posibilidades. Igual cosa ocurrió con la Escuela de Auditoría, que también admitió el Bachillerato en Comercio, además del título de Contador, para ingresar a sus aulas, ambas exigencias hoy suprimidas y reemplazadas por el bachillerato libre, con lo cual abrió las puertas a los egresados secundarios, frenando el acceso a los licenciados en Comercio. Estas y otras luchas perdidas, por razones inexplicables de falta de visión de nuestros dirigentes gremiales, nos lleva a la conclusión de que existe una anarquía de criterio, aun en los organismos nacionales que regulan la vida educacional de Chile, pues no es posible que el Estado desperdicie el material humano que él mismo forma, con la inversión de ingentes sumas, aceptando medidas lesivas para sectores que debe, por imperativo de bien público, proteger y encauzar a niveles más superiores. Ultimamente, el gremio de Coniadores ha tenido conocimiento de una iniciativa legal monstruosa, cual es la de otorgar autorización a un Instituto Particular —que respetamos y valorizamos debidamente— para otorgar el título profesional de Contador. No es difícil predecir que una medida de esta naturaleza, en caso de ser aceptada, abre la válvula para solicitar a los poderes públicos, nuevas concesiones similares, lo que sería nefasto y atentatorio para la enseñanza comercial fiscal. Evidentemente, que la jerarquía universitaria que se anhela, pondrá freno a estos zarpazos que, de tiempo en tiempo, se lanzan a la enseñanza especial. Una reforma educacional integral, racionalmente planificada, podrá ser la respuesta adecuada a estas inquietudes que hemos esbozado.

Y como una medida oportuna y eficaz de protección de la enseñanza comercial, el Instituto propicia la formación de una Comisión Permanente de Defensa, con inclusión de todos los organismos que tengan participación e interés en el desarrollo de la Enseñanza Comercial.

**4.— Preocupación permanente por la fraternidad de los Contadores del país:** En este aspecto de tanta importancia para la marcha ascendente de un grupo profesional el Instituto propiciará una mayor cooperación profesional y una activa vinculación social, a través de todas las iniciativas que la experiencia y la necesidad le sugieran, destacando como actitudes inmediatas, la creación de un Servicio de Corresponsalía Profesional, en el orden nacional e internacional y muy particularmente, ofreciendo la pronta publicación de una Revista de carácter técnico, que a la vez que resuelva un problema que no ha sido convenientemente abordado por otras publicaciones, sirva de eficaz medio de vinculación profesional y responda a las inquietudes de un gremio que desea ser interpretado en sus múltiples manifestaciones de superación.

**5.— Asistencia Social:** Es de notoriedad pública que en este plano, nuestra profesión está totalmente huérfana de protección y su desamparo es angustioso. Ninguna organización que se precie de servir sus intereses, puede desoír esta realidad, que se hace dramática en algunos colegas, a los cuales la profesión les debe respeto y protección. Servicio médico y dental, seguros colectivos, cuota mortuoria, etc., son aspectos que el Instituto enfrentará con decisión y entereza, porque sabe que son campos que nunca se han encarado con ánimo resuelto, y que son factibles de solución, previos los estudios técnicos oportunos.

En este terreno de realizaciones, también se contemplará el otorgamiento de becas de estudios, a los egresados de la enseñanza comercial, beneficios que no negará el Instituto a los propios educandos, cuando, estando dotados de talento y espíritu de superación, no puedan continuar sus estudios por falta de medios económicos para alcanzar el título profesional.

La orientación ocupacional, que se plantea con caracteres dramáticos a nuestros egresados de la enseñanza comercial, será también un aspecto importante de las labores de asistencia social del Instituto, creando vinculaciones comerciales de utilidad, para la consecución de estos fines.

**6.— Perfeccionamiento de las leyes atingentes a la profesión del Contador:** La práctica ha señalado que la Ley 13.011 ofrece una serie de omisiones y deficiencias notorias, que se han planteado con urgencia en los certámenes nacionales del gremio de Contadores. Hay ya una idea clara de los aspectos que requieren una reforma o modificación y los estudios fueron aprobados por el Primer Congreso Nacional del Colegio de Contadores, efectuado en septiembre de 1961. Solo falta la iniciativa creadora que les dé impulso. El Instituto, en este aspecto, desplegará toda la influencia que le sea posible lograr, para alcanzar este objetivo, a fin de que nuestro organismo rector se agilice y se adate a las exigencias del gremio. Ello es posible y no se escatimarán esfuerzos para superar esta cumbre.

Respecto a las leyes tributarias y sociales que afectan al ejercicio profesional, el Instituto entregará a un equipo de expertos, el estudio de las medidas que permitan un perfeccionamiento de estas disposiciones, algunas lesivas para su interés como actividad colaboradora en la marcha económica del país.

En el orden previsional, hay especial interés por abordar esta materia con decisión y firmeza, para lo cual se compilarán todas las disposiciones legales que permitan una respuesta adecuada a este problema, siendo el más urgente e inmediato, la jubilación para el Contador no funcionario, que en gran porcentaje labora al margen de toda previsión social, lo que es inadmisible en un orden justo y armónico. Respecto al Contador funcionario, el Instituto tomará su defensa, propiciando la redacción de un Estatuto Orgánico, para lo cual se solicitará colaboración a los Jefes de los Departamentos Nacionales, a fin de que se integren a una Comisión especial de estudios que cristalice esta iniciativa, la cual tiende a darle categoría al título profesional que ostentan los Contadores funcionarios, las más de las veces, subestimado y sin trascendencia para su ascensión económica.

**7.— Colaboración pública en la Reforma Tributaria:** El Instituto estima improcedente la indiferencia con que los profesionales Contadores han sido tratados en el proyecto de Reforma Tributaria, en cuya gestación, no han sido consultados, lo que revela una crisis de criterio en los reformadores, pues el Contador, por estar en permanente contacto con las actividades de la producción y el comercio, conoce la realidad tributaria de Chile con una profundidad que pocos profesionales pueden alcanzar; sin embargo, esta experiencia es desperdiciada por el propio legislador, que subestima un concurso efectivo, práctico, atinado y rico en experiencias vividas. La teoría, producto sólo de la lucubración de escritorio, nos ha llevado a una legislación tributaria frondosa, complicada y profundemente compleja. Deseamos una simplificación, que le permita al Estado cobrar sus tributos oportunamente y en base a una organización no burocratizada, ágil y expedita. El Instituto de Contadores ofrece su colaboración a las autoridades públicas, para llegar a la preparación de un proyecto de Reforma Tributaria profundo, técnico, realista y que contemple una distribución justa y equitativa de las cargas tributarias, pero que a la vez, permita una recaudación rápida y eficaz.

**CONCLUSIONES**

El Instituto de Contadores de Chile, no pretende ser el único organismo depositario de las inquietudes reales de la profesión. Reconoce, sí, estar encauzando una corriente fuerte y decidora en los destinos futuros, pero no quiere sentirse en una posición de intérprete indiscutido de los afanes que preocupan a los profesionales Contadores. Con este predicamento, propicia la inmediata realización de una asamblea general, pública y libre, para escuchar la voz de todo el gremio, frente a los planteamientos que ha esbozado a través de este Manifiesto. Dicha Asamblea se efectuará mañana martes 8, a las 19 horas, en el Teatro Auditorio del Ministerio de Obras Públicas, Morandé 71, tercer piso.

En Millahue, Valle del Maipo, a 15 de septiembre de 1963.

p. Instituto de Contadores de Chile,

MICHEL KARAHANIAN M., presidente; MARIO GARCIA REYES S., JORGE PEÑA L., vicepresidentes; NICOLAS VIVEROS A., secretario; RIGOBERTO PIZARRO B., tesorero; JACINTO BALADA S., protesorero, y RICARDO AZUA W., prosecretario.


NODOLEX REGALA DOLAREX

Desde $ 10.- hasta un GORDO GIGANTE DE

$200.000

Estas personas... YA GANARON!

$ 20.000. Carlos Martinez SAN PABLO

$ 200.000.- A. MARTINEZ H Farm. BITRAN

$ 10.000. Rosa de Sepúlveda Farm. MILITAR

$ 20.000. Victoria Plattner SAN IGNACIO

$ 100.000.- Antonio Guerrero FARM FARRU

$ 10.000. Herminia Hernandez Farm. ANDRADE

CANJE INMEDIATO EN TODAS LAS FARMACIAS Y PERFUMERIAS QUE EXHIBEN EL CIRCULO DOLAREX

NODOLEX crema dental

CADA ENVASE TIENE PREMIO

CAMBIO DE DOLAREX POR ESCUDOS

1/2 cto vale $ 10
1 cto vale $ 20
5 cto vale $ 100
10 cto vale $ 200

1 DOLAREX vale $ 2.000.
5 DOLAREX vale $ 10.000.
10 DOLAREX vale $ 20.000.
50 DOLALEX vale $ 100.000

100 DOLAREX EQUIVALEN A $ 200.000

CANJE INMEDIATO EN TODAS LAS FARMACIAS Y PERFUMERIAS QUE EXHIBEN EL CIRCULO DOLAREX



ULTIMAS NOVEDADES

GASTROENTEROLOGIA, por profesor Hugo Dooner, 582 páginas y láminas ... ... Eº 22

LOS ROBOTS NO TIENEN A DIOS EN EL CORAZON, por Arturo Aldunate Phillips 6

EN PRENSA

EL SISTEMA ECONOMICO INTERAMERICANO, por Fernando Illanes Benítez.

TEORIA ECONOMICA, primer volumen, por Alberto Baltra Cortés.

En venta en las principales librerías del país. Pedidos directos y servicio contrarreembolso a:

EDITORIAL ANDRES BELLO

Ahumada 131, 4.o piso. Fono 64600. Casilla 4256, Santiago



¡Viva Gratis un mes!

EL DIARIO LA NACION
Radio CORPORACION y
ANTILLO ESCOBAR HNOS.
GRAN AVENIDA 2649

Mayoristas y minoristas en abarrotes y frutos del país, le invitan a Vivir Gratis Un Mes.

Recorte este cupón, llénelo con sus datos y depósitelo en los buzones instalados en LA NACION, Radio Corporación o Antillo Escobar. En Valparaíso, los cupones pueden depositarse en la Corresponsalía de LA NACION, calle Blanco 1161. Cualquier lector de LA NACION o auditor de Radio Corporación, de cualquier parte del país, puede optar a este regalo con sólo enviar sus cupones a Casilla 81-D.

NOMBRE: .....

DIRECCION: .....

CARNET: .....

CIUDAD: .....


## Manifestación en homenaje a Juan Dixon

El próximo viernes 11 del mes en curso, periodistas, relacionadores públicos y amigos, ofrecerán una manifestación de simpatía a Juan Dixon, actual Relacionador Público de la Contraloría General de la República, con motivo de su designación para este importante cargo.

La manifestación en referencia consistirá en una comida, que se efectuará a las 20.30 horas en los comedores del Club Militar. Las adhesiones para esta manifestación se reciben en la caja de ese Club y en los teléfonos 67191 y 65765 (señor Mora).


ANTEOJOS
ROBO'D
HAMMERSLEY
SANTIAGO
AGUSTINAS 1160 ESQ. BANDERA
TEL. 88075 CASILLA 3898

LA NACION

Empresa Periodística "LA NACION", fundada el 14 de enero de 1917.— AGUSTINAS 1269 — TELEFONO 82222.— CASILLA 81.D.

PRESIDENTE DEL CONSEJO: José Miguel Prado Valdés. DIRECTOR: Osvaldo Sagüés O

## Precaución

—¡Estos mugrientos que no se bañan nunca!
—Es que le tengo miedo a los tiburones, patrón...

## Crisis vitivinícola

Se ha notado, durante las últimas semanas, cierta agitación en los círculos relacionados con la producción y comercialización de vinos, lo que ha determinado la creación de nuevas entidades que agrupan a quienes intervienen en estos negocios y da lugar a una asamblea nacional de vitivinicultores.

Numerosas son las publicaciones que los personeros de este sector han realizado, asegurándose en ellas que los productores de vinos atraviesan por una situación insostenible, que deriva del hecho de estar sometidos a impuestos que alcanzan hasta el cincuenta por ciento del valor del artículo producido.

En realidad, parece que en nuestro país se ha extremado la nota en este sentido, con la ingenua creencia de que al gravarse onerosamente los vinos, su precio subirá y, por lo tanto, debería bajar el consumo y, en consecuencia, el alcoholismo que tantos estragos ocasiona en nuestros medios populares.

No ha ocurrido así, sin embargo, y, en cambio se lesionaron posibilidades muy promisorias de una industria que, dadas las condiciones de suelo y clima en nuestro país, debería constituir uno de los principales rubros de exportación.

Todo lo dicho no empece para que pensemos, sin profundizar mayormente en el asunto, que no es ésta sola la causa de las desmedradas condiciones actuales de la vitivinicultura. Los mismos productores, en una de sus publicaciones han dicho que venden sus caldos a no más de cien pesos el litro; estos caldos, ya sometidos a elaboraciones que no creemos sean excesivamente costosas, llegan al consumidor a precios cinco o seis veces mayores y cuando se trata de beber un vino nacional en un lugar público, la botella no baja de mil seiscientos o dos mil pesos, a pesar de que contiene solamente las siete décimas partes de un litro.

Puede sospecharse, por lo tanto, que hay una participación demasiado costosa para el consumidor, de los sectores intermediarios y que, naturalmente, en el sentido de investigar tales intervenciones es donde debería centrarse un estudio sobre la materia.

Hay que considerar, como ya lo hemos dicho, que los vinos chilenos pueden constituir un rubro de exportación de primerísima importancia, tanto por sus calidades como por sus otras condiciones de finura, y que, por supuesto, debe aplicarse una política nacional de fomento, tanto de la producción bruta como del tratamiento de los caldos para darles la calidad requerida por los mercados exteriores.

Argentina, en muy pocos años y con tierras y climas muy inferiores a los nuestros para cultivos de esta clase, ha llegado a niveles de calidad que son en realidad sorprendentes, gracias exclusivamente a los serios esfuerzos de tecnificación realizados por sus vitivinicultores.

Nosotros tenemos que hacer algo efectivo en este mismo camino si no queremos matar en definitiva una fuente de riqueza que hemos abandonado. Los productores, próximos a reunirse, podrán decir algo a este respecto; pero si ellos no lo quieren hacer, estará bien que adopten iniciativas oficiales sobre la materia, con mejor estudio y más visión que algunas anteriores que se quedaron en la mitad de la ruta.

G. L.

## La "BH" francesa

**Nadie puede adivinar la solución final del propósito de De Gaulle por imponer la "grandeur" de Francia sobre cualquiera otra consideración de la política europea y mundial. En esto el estadista, más que Presidente, es el general que continúa al frente de su país como en los días en que el destino había que ganarlo en los campos de batalla.**

**Si la actitud del líder francés no representara sino el partido de las patrias, y por sobre todo el de la suya, el degaullismo sería a lo sumo un fenómeno respetable, pero aislado del contexto mundial, y por consiguiente sin mayores implicaciones. Pero ocurre que el general-Presidente, para el cual la BH —que muchos cambiarían por la "BB"— no es sino la expresión tangible de una voluntad de libre determinación, encarna cierto "momento europeo" que, en cualquier instante, puede tener una réplica latinoamericana, tiene ya una réplica asiática y ya va teniendo una réplica africana.**

**Nos explicamos. De Gaulle no está solo. Cuando sostiene que su decisión irreductible es "no ir a remolque de nadie", ni estadounidenses ni soviéticos, no sólo está recusando la diplomacia de bloques, sino que traduciendo al lenguaje menos figurado y más directo posible una aspiración que alienta en distintas tierras y entre las más diversas gentes. El mismo ha dicho que no se le puede acusar de aislamiento, porque Francia nunca se vio más cortejada que hoy. No es extraño que así sea. Los pueblos del "Tercer Mundo", que son los más numerosos, saben que si la humanidad se hundiera en la fosa bélica la opinión de ellos no pesaría un ápice, pero que, en cambio, serían barridos de igual modo por el aluvión radiactivo. En tales circunstancias, los partidarios de que la política mundial no se asiente sobre dos polos incontrastables, que tienen sobre todos el supremo poder de vida y muerte, son cada día más numerosos.**

**Principalmente seduce, como símbolo, el desafío degaullista: "No ir a remolque". El mundo ha aplaudido, con un suspiro de alivio, el acuerdo nuclear entre los tres grandes y mira esperanzado todos los pasos que dan las potencias para aflojar tensiones y bajar la presión de la eternizada guerra fría. Nadie espera que se atenúe el fuego de los conflictos ideológicos que separan a la familia humana, pero por lo menos, se confía en que el incendio se mantenga en el plano doctrinario y no incendie de verdad la superficie de la tierra volatilizando la civilización.**

**De Gaulle es un escéptico henchido de fe. Sabe que no hay mejor defensa que la propia. Tal vez tenga razón, pero es más posible que su lógica sólo exista dentro de una concepción novecentista de las realidades, totalmente superada por el pasmoso desarrollo de la tecnología. En el juego del poder, que hoy es una carrera, podría ocurrir que cuando él tenga su primera bomba de hidrógeno las naciones-continentes dispongan de artefactos tan espeluznantes a cuyo lado aquélla no sería sino una bombarda de la Guerra de Treinta Años.**

**En todo caso, como síntoma de rebelión contra los mamuts de la política mundial, Francia representa una nueva y significativa tendencia, que no es ni la indiferencia, ni el neutralismo, ni la desafección plena a la causa del sistema a que pertenece.**

**Lo único insatisfactorio es que para expresarla tenga que recurrir, precisamente, a la fuente de la que emanan las letales radiaciones de las que aspira a salvarse el mundo.**

**POLIBIO**

## Exodo de profesionales

Aun cuando pueda inferirse una conclusión halagadora para el sentimiento nacional, del hecho de que nuestros profesionales universitarios sean objeto de un verdadero asedio por parte de entidades extranjeras ansiosas de contratar sus servicios, la realidad es que un país en desarrollo, como el nuestro, no puede permitirse el lujo de exportar los valores más capacitados para acelerar su progreso.

Evidentemente, el impuesto que estudia el Congreso, como una manera de constreñir el éxodo al exterior de los profesionales egresados de nuestras Universidades, plantea sólo una solución circunstancial al problema, sin modificar los posibles factores que lo originan.

Desde luego, existe, entre los elementos que concurren a su formación, una relación de causa y efecto: los profesionales universitarios se sienten tentados de contratar sus servicios en otros países de avanzado nivel tecnológico y económico, en condiciones excepcionalmente ventajosas; esto es, las mismas condiciones que nunca podrán prevalecer en nuestro país, en tanto quienes tienen la capacidad necesaria para producirlas se vean estimulados a abandonarlo.

Este hecho, sin embargo, plantea consideraciones morales de carácter insoslayable. Aun cuando no existen disposiciones legales que impidan a un egresado de nuestras Universidades hacer contratación de sus servicios donde y de acuerdo con los condiciones que más le plazcan, lleva, sin embargo, sobre sí la implícita responsabilidad de devolverle al país que hizo posible su capacitación profesional, en una forma u otra, el bien que este hecho lleva involucrado.

Existe, pues, mientras se discurre un procedimiento positivo de impedir el éxodo de nuestras mejores capacidades profesionales, una limitación de principio, que deben comenzar por imponérsela los propios egresados universitarios que ven solicitados sus servicios desde el exterior, y a la que cabe apelar en razón de un elemental sentido de gratitud y patriotismo.

## ¡Tantos esfuerzos y tan inútiles!

**En una de sus famosas salidas, Churchill dijo para calificar en cierto momento un gesto de la oposición: "Tanto esfuerzo y tan inútil". Frase ésta, que viene de perlas para calificar también los tozudos esfuerzos de la oposición tendientes a desacreditar la actual Administración, y, aún más, el implacable ataque personal de los perennes candidatos, que desde la noche de la elección no han cesado en pisarle los talones al señor Alessandri, que los derrotara.**

**El caso de los señores Frei y Allende, principalmente del primero, es nuevo en la historia de Chile.**

**Hasta 1958 un candidato supeditado por el veredicto popular en las urnas guardaba enseguida un respetuoso silencio. Su dignidad le impedía dejarse dominar por el despecho y la envidia, ni menos exudarlas en todos los tonos. Algunas veces se retiraban definitivamente de la política. O bien dejaban pasar un prudente período, manteniendo en silencio sus impresiones. Otros no trepidaban en ofrecer su apoyo franco al vencedor, o cuando menos, lo prestaron circunstancialmente al Jefe del Gobierno triunfante. Recordamos los ejemplos, para no ir muy lejos, de Pedro Enrique Alfonso y Arturo Matte, vencidos en 1952. El proyecto de ley de facultades extraordinarias que pidiera el recién elegido señor Ibáñez a un Congreso en que no tenía mayoría, fue aprobado con el voto favorable del senador Matte y de sus ex partidarios. Es que la elección había terminado.**

**Pero para los eternos postulantes del FRAP y la Democracia Cristiana la elección del 4 de septiembre de 1958 no terminó nunca. Y así han vivido 5 años en función de candidatos. Todas sus palabras, tanto del uno como del otro, se cimentaron únicamente en las consignas de una airada e implacable oposición. Todo lo que el señor Alessandri estaba realizando —incluso las poblaciones CORVI— era, en concepto de ellos, detestable.**

**Pero esta ofensiva resultó un boomerang. Lejos de surtir el efecto deseado, descapitalizó a sus autores en beneficio de la persona que ellos pretendían reducir al fracaso. Es que fue tan odiosa esa campaña infatigable durante los 5 años, que súbitamente surgió la necesidad de otorgarle al señor Alessandri un desagravio. La chispa saltó de una manifestación más o menos íntima, durante la cual un orador expresara sólo una impresión personal: "Es tanta la popularidad de Alessandri —dijo— que si se presentara de nuevo, resultaría reelegido". Era como decir a los Srs. Allende y Frei: "Ese señor que ustedes atacan tanto, al que no le reconocen nada de bueno, merece quedar un período más en la Moneda".**

**Claro que el gesto no podía conducir a nada positivo. El texto constitucional prohibe expresamente la reelección del Presidente de la República y el principal partidario de mantener esa disposición es el señor Alessandri.**

**Clarificada bien esta situación, ha quedado de manifiesto la lealtad del Frente Democrático para con el Presidente Alessandri, la solidez de la combinación política que secunde sus tareas de gobernante. La personalidad del Primer Mandatario se ha enaltecido por obra de los mismos ataques de los derrotados de 1953 El candidato del Frente Democrático ha visto acrecentarse, de rechazo, en tal número las adhesiones de sectores independientes, que ha debido asumir personalmente la conducción superior de su campaña para mantener, extender y robustecer estos contactos, dejando al señor González Videla la dirección política y electoral del Frente Democrático.**

**La frase de Churchill adquiere, pues, una significación muy exacta si se la aplica a estos cinco años de oposición cerrada a la gestión del señor Alessandri.**

**NEMROD**

## Ronquidos memorables

Antenoche tuvimos dos alojados en casa. Ayer, la reacción del vecindario fue sensacional y admirable. El dueño de casa, quien vive en los altos de nuestro departamento, llamó temprano para decirnos que nunca antes se había quejado de los ruidos inverosímiles que pueden generarse en un piso de soltero, pero que ahora deseaba advertirnos que no admitía a los arrendatarios mantener fieras montaraces, incultas e irracionales. Nuestro vecino del lado, un distinguido escritor, amigo nuestro, acudió al mediodía, solícito y cariñoso, para ver el mueble cuyas tablas había oído aserruchar durante la noche.

Con caras de profunda inocencia debemos señalar que esa noche no llevamos a casa ningún avión a chorro, ni tampoco Mitsubishi alguno, con el escape libre. Meramente, estuvieron un marido y su esposa. Ambos chilenos, mayores de edad, y casados por el civil y por la Iglesia. Además, como es propio de todo chileno mayor de 18 años, ambos enfermos del hígado.

Nuestra reacción al atómico estrépito fue suave y disimulada, como la del amigo escritor. A las tres de la madrugada nos fuimos al Bosco en busca de paz y silencio, cualidades por las cuales se distingue este concurrido centro. Casos como el de la pareja —a la cual se le podría fácilmente demandar por lesión enorme —son tan raros, como el nacimiento de quintillizos: uno en cada mil millones.

Sin embargo, hay otro. El del soldado Ramón Rodríguez, con apellido tan chileno como el poroto, pero más gringo que la goma de mascar. Rodríguez, hijo de padres españoles, nació en la aldea de Neptuno, en el Estado de Nueva Jersey, EE. UU. de Norteamérica. Durante la guerra pasada fue el conscripto más famoso del ejército norteamericano. Cuando su patria lo llamó a servir, fue la patria, no don Ramón, la que no supo en la que se metía. Robusto, normal, sano de alma y cuerpo, sonriente y generoso, cuando entró a las filas era verano y le tocó dormir, su primera noche, en una carpa con tres compañeros más. Al despertar, después de unos cuantos baldes de agua —era duro y bueno para el sueño, don Ramón— se encontró solo. Sus compañeros lo habían abandonado a medianoche.

Durante el día, en los meses de entrenamiento, don Ramón Rodríguez, era uno de los soldados más populares. Generoso, como dijimos antes, invitaba a todo el mundo, era simpático y tocaba guitarra. Sin embargo, no bien llegaba el anochecer y la hora de silencio, don Ramón se iba quedando solo. Solo su alma, como decimos en Chile. Meses después fue enviado al Pacífico y jamás pudieron dejarlo dormir cerca de las líneas enemigas. Si de día peleaba como el que más, en la noche, era retirado a varios kilómetros, en la retaguardia. Rodríguez tomaba con filosofía su situación. Sabía que su soledad se producía solamente cuando estaba inconsciente, durante el sueño. A la vez sabía que durante el día le sobraban compañeros, le sobraban hasta las novias porque era bien parecido. Pero el obscurecer y la noche eran otra cosa. A esas horas no se le acercaba nadie, ni siquiera algún compañero para cavar los famosos "fonholes" (o cuevas de zorro como se podría traducir) donde los soldados queda ban protegidos del fuego y hasta podían dormir.

Pero don Ramón no. Positivamente no. Era peligro. Su presencia, dormido, indicaba a los japoneses donde estaba la línea norteamericana. Y fue peligro durante los cuatro años que estuvo en el frente o en los hospitales adonde llegó tres veces por heridas heroicas.

¿Y cuál era la falta de don Ramón?

Roncar como el feliz matrimonio, que estuvo en nuestra casa.

Años después, en Nueva York, encontramos al ex combatiente Rodríguez de chauffeur de taxi, Seguía soltero, nos dijo y después, con un dejo de pena nos agregó: "Yo solamente me puedo casar de día. De noche me divorcian"

**Daniel del Solar.**

MIRADOR INTERNACIONAL:

## La nueva Argelia autoritaria

POR ION KATIN

AHMED BEN BELLA

ARGEL, (FNS).— Su nueva Constitución aprobada y elegido Presidente de Argelia, Ahmed Ben Bella se ha internado definitivamente en la ruta abierta por Sukarno, de Indonesia, y Nasser, de Egipto, hacia la nueva clase de estado totalitario socialista que ha venido surgiendo en diversos puntos del mundo subdesarrollado.

Todos los rasgos característicos están presentes en la nueva república argelina. Llámese "comunista" en un futuro, como la Cuba de Fidel Castro, o "no comunista", como la República Arabe Unida, ello dependerá de la influencia de la política internacional sobre la estructura interna de la nación. Mientras tanto, con el nombre que sea, ella sigue el mismo patrón autoritario de la Unión Soviética o de la Italia fascista. La nueva Constitución, adoptada el pasado 8 de septiembre, pone en el poder a un gobierno formado exclusivamente por dirigentes del partido único, el Frente de Liberación Nacional (FLN). La elección como Presidente, una semana mas tarde y por abrumadora mayoría, de Ben Bella, candidato único, confirma la supresión sistemática de la oposición, mas la coacción y fanatización de la opinión pública. Luego, dos días después, la confiscación del último periódico independiente de Argelia (y el mayor), "El Despacho de Argel", completó el control de la prensa por el partido. Por último, Ben Bella, una vez como indisputado líder máximo, proclamó una "Argelia socialista", con un programa, el mas radical hasta ahora formulado, de nacionalización industrial e incautación de la tierra, sin margen apenas para la iniciativa privada.

Como anunció en discurso el nuevo mandatario, "se nacionalizarán las principales empresas". Asimismo serán nacionalizadas todas las posesiones agrarias francesas. Se supone que también los viñedos y plantíos de frutas cítricas del país, que producen las principales ganancias rurales del mismo, serán puestos bajo administración estatal.

La institución de la nueva carta y la formal asunción del poder por Ben Bella como dirigente absoluto —una autocracia virtual existía desde hacía algún tiempo— marcaron así el inicio de una nueva etapa en la revolución social de Argelia. El Presidente está ahora listo a avanzar a toda velocidad en su programa de transformaciones económicas compulsivas, las cuales él espera que saquen al país de las ruinas dejadas por años de guerra independentista, por el desmantelamiento de la "presencia de Francia" y por las primeras fallas administrativas de los argelinos, inexpertos en el arte del gobierno soberano.

Ben Bella resumió sus planes en lemas tomados de los nuevos países de tendencias radicales. "En 1964 —manifestó—, cambios importantes se obtendrán en el camino hacia el socialismo". Desde el comienzo de la independencia argelina, el 1.o de julio de 1963, ha habido una agudización gradual del radical programa de Ben Bella, a medida que adquiría supremacía al eclipsar a dirigentes rivales, como Ferhat Abbas, Ait Ahmed, Belkacem Krim y otros de sus antiguos camaradas de armas.

La nueva Constitución, como el resto de los autoritarios estatutos de muchos de los nuevos Estados, rinde tributo verbal a las bondades de la democracia. Se otorga a los ciudadanos derechos equitativos, y las tradicionales libertades de expresión y conciencia. Los oponentes de Ben Bella, sin embargo, tienen razones para considerar esto letra muerta.

La nueva carta asimismo se asemeja a las otras, ya estereotipadas, en su defensa de los "derechos económicos". La Constitución promete pleno empleo y derecho al mismo así como una justa distribución del ingreso nacional. No hay duda de que el Presidente y sus colegas radicales, en su celo por el desarrollo económico, son sinceros en cuanto al deseo de lograr estas últimas metas.

La Constitución recibió un aparente voto de confianza abrumador, con la aprobación del 98 por ciento de los electores, según las cifras oficiales. La elección de Ben Bella como Presidente fue por una mayoría similar. Independientemente de la confianza que merezca el escrutinio oficial, los observadores convienen en que la mayor parte de los argelinos simpatiza con su actual Jefe. Como Sukarno y Nasser, Ben Bella es un maestro en el arte de prometer un fascinante futuro para el país.

No obstante, había señales de una inquieta y latente oposición. Los bereberes de los montes Kabilia, disgustados por la desocupación y el hecho de que no se ha rehabilitado su terreno devastado por la guerra, boicotearon los comicios en gran número. El suceso es tal vez ominoso como posible augurio de una disensión étnica entre la minoría bereber y la mayoría árabe.

Otro signo de duda fue un ataque, a fines de septiembre, al Ministro de Defensa, Medeni, segundo en Argelia, amo del poderoso ejército, que se salvó refugiándose en un edificio cercano.

Ello indica que la clandestina a Ben Bella, mejor organizada y generalmente se supone carece de coherencia y apoyo de masas. En cambio, el Presidente francés, De Gaulle mantenía a ultranza al régimen argelino, es probable que cualquier intento pueda desplazar atrincherado FLN, si la situación en Kabilia no se remediara. Los bereberes pudieran enarbolar enormes contingentes. Ya Ait Ahmed, líder de los bereberes, de la situación en el terreno lo demuestra la eficacia del boicot electoral.

Mucho se conjetura sobre el papel que estaría desempeñando los comunistas en el pulso de la revolución del socialismo total. El Partido Comunista está prohibido, pero muchos de sus militantes aparecen en altos cargos. La prensa comunista argelina funciona sin la más recta supervisión oficial. Por mas, el gobierno argelino ha de negociar una asistencia por US$ 100 millones de la Unión Soviética.

Cualquiera que sea el verdadero futuro de este país, lo probable es que no sea el que le imaginaron los mismos no sino que le es benéfico Ben Bella dejar que las cosas tomas bailen al son que toca.

La nueva estructura de Argelia, monolítica y autoritaria, se adapta a la forma que tiene por delante, claro, una crisis de energía entre los comerciantes y inversionistas.

La actividad comercial y las inversiones prácticamente paralizadas, trata de un momento a otro y Ben Bella se ha puesto de afronta de manera absolutista puesto en boga.

## Dogma letal

POR FRIEDRICH STEINER

VIENA (FNS).— Una extraña reunión se celebró no hace mucho a orillas del Mar Negro, cuando el Primer Ministro soviético Nikita Khrushchev invitó a un grupo de escritores de Europa occidental a su quinta de verano. Los escritores habían participado en una conferencia, en Leningrado, de la Sociedad Europea de la Cultura, de inclinaciones izquierdistas.

En sus charlas con los escritores, Khrushchev escuchó sus esfuerzos por persuadirlo de no restringir de nuevo a los vapuleados escritores de la Unión Soviética, que en los últimos años han roto las normas oficiales de los grillos literarios del comunismo, encarnados en lo que se llama "realismo socialista". El poeta ruso Yevgueni Yevtuchenko, en su recien publicada "Autobiografía Precoz", se refiere a este residuo de la era stalliniana como "la literatura de los tractores", cuyo romanticismo materialista está en agudo contraste con el romanticismo tradicional.

Yevtuchenko avanza algunas críticas de esta escuela literaria que otros califican la del "muchacho enamorado de su máquina trilladora", "Los héroes de las novelas", escribe, "derriten acero, construyen casas, siembran trigo, pero jamás piensan ni aman; o si lo hacen es como titeres de madera. Los poetas escribieron más de las máquinas que de los hombres que las manejan. Si las máquinas leyeran, habrían leído esos poemas con interés. Pero no la gente".

La literatura que Yevtucrenko censura, tuvo sus comienzos a principios de la cuarta década, cuando los escritores eran enviados por centenares a fábricas en Rusia, a estudiar "la realidad proletaria". Incluso tenían que someter sus obras al juicio de los consejos obreros. El realismo socialista rechazaba la vida interior del hombre como una mera "enfermedad de las decadentes sociedades capitalistas".

Los exponentes de esta deshumanizada "literatura de tractores" eran los únicos escritores aceptados cuando la dominación de Stalin. El inicio de la actual tendencia dentro de las letras rusas, de intentar un retorno a la gran corriente de la literatura occidental, a la cual contribuyeron decisivamente grandes maestros rusos, como Tolstoi, Dostoievski y Chéjov, con su intenso profundizar en el alma humana, puede remontarse a la publicación de la novela "El Deshielo", de Ilia Ehrenburg, a principios de la era poststaliniana.

La novela contrasta las vidas de dos artistas. Uno, un pintor que sigue la línea ortodoxa y acepta las recompensas, mientras que el otro mantiene su integridad y sufre las consecuencias: aislamiento social y pobreza.

Los escritores soviéticos, inmediatamente interpretaron "El Deshielo" como simbólica de la nueva época. El crítico Pomerantsev publicó luego su famoso estudio "De la sinceridad en la literatura", en el cual fustiga a escritores soviéticos por haber creado tipos y temas artificiales, totalmente divorciados de la realidad.

Entre 1955 y 1957, un puñado de jóvenes escritores empezó a tantear, "preguntándose qué es permisible y qué no lo es" —como dijo su auspiciador Alexander Tvardovski, director de la revista "Novi Mir"— en dirección de un nuevo espíritu, con más énfasis en la sicología individual y con menos loas a la sociedad soviética.

La obra mejor conocida de las que se produjeron en el primer período de "deshielo" fue tal vez "No sólo de pan", de Vladimir Dudintsev, que denuncia la burocracia imperante en la Unión Soviética, y que oprime la mente independiente del individuo, aún cuando se dedique a actividades valiosas para el Estado.

"Novi Mir" publicó la novela corta "Un día en la vida de Iván Denisovich", por Alexander Solchenitsin, donde el tenebroso mundo de los campos soviéticos de concentración penetró en la literatura rusa. La trama describe exactamente un día, de diana a queda, en un "campo correctivo de trabajo" en Siberia, y está escrita en oraciones agudas y tajantes, muy diferentes de la gris retórica del viejo realismo socialista.

En la novela de Vladimir Maximov "Sobrevive un hombre", el protagonista es un joven rebelde que comete toda suerte de pequeños delitos, es enviado a un campamento correctivo de Siberia, escapa y se convierte en un criminal.

Básicamente el mismo tema de fuga de la regimentación de la sociedad soviética, aunque no en forma tan cruda reparece en "Un boleto a las estrellas", de Vasili Aksyonov. Tres muchachos y una muchacha, adolescentes, huyen de sus hogares, en una casa de apartamentos de Moscú. Tropiezan con una serie de dificultades que combaten con la indomable energía de la juventud. Es notable el retrato que presenta el libro de la nueva clase media soviética de tremenda estrechez mental y contra la cual las nuevas generaciones parecen rebelarse. Esto evoca el "nihilista" que Turguenev introdujo en la literatura rusa prerrevolucionaria.

"Un día en la nueva vida" de Fedor Abramov, es políticamente más explosiva, ya que trata de las rebeliones en masa, sobre todo las huelgas en las granjas estatales. Mereció coléricas críticas bibliográficas pero no se le prohibió.

El nuevo espíritu halló probablemente su más poderosa expresión, e hizo su mayor impacto en Rusia y el extranjero, a través de la poesía de tales jóvenes iracundos como Yevtuchenko y Voznesenski. Yevtuchenko alcanzó popularidad con sus famosos poemas como "La muerte de Stalin", en el que se encontra los peligros del regreso de los stalinistas. Otros escritores luchaban por la libertad artística también por la libertad de la vida soviética. El público ruso lo compró en volúmenes de poemas que pueden por cientos de miles.

En el trasfondo de toda la de los escritores, está la grande y trágica figura ya finado Boris Pasternak, inspiración de toda la generación de innovadores, significativo que su "doctor Zivago" está todavía mucho más allá que hasta una suave crítica partido está dispuesto a tolerar. Pasternak escribía raíces mismas del comunismo no sólo en su burocracia clamó que el destino del hombre está por encima de la ideología.

Pero mientras crecía el vigor de la literatura, se encontraba la resistencia de la vieja guardia cual no puede abandonar como así la mentalidad adquirida en décadas de conformistas. Hubo ataques a los innovadores, marcha fue de pequeñas escaramuzas y retiradas.

El pasado 8 de octubre Khrushchev desencadenó un súbito ataque contra los críticos reformistas. Entre los pintores abstracto, los compositores de modernista. Reiteró la tesis de que "el arte pertenece a la esfera de la ideología" anunció que el realismo socialista no puede contener "las tendencias formalistas abstraccionistas". Admitió que el suceso animó a los viejos ganadores del tiempo de Stalin, ocasionaba la preocupación entre los miembros intelectuales soviéticos y sus amigos del extranjero.

Fue por eso que los franceses como Jean Paul Sartre, Alain Robbe Grillet, Simone de Beauvoir, los escritores ingleses William Sansom y Angus Wilson, los italianos Piccioni y Moravia, entre otros, aprovecharon la visita de Khrushchev para rogarle que no vuelva a imponer dogma letal del realismo socialista.

Ahora parece que el régimen soviético se ha resignado a su postura del 8 de octubre, que no habrá, por el momento, castigos para los escritores. Prueba de ello es la publicación, hace poco, de una reciente colección de poemas de Yevtuchenko, y desde el discurso de Khrushchev hace seis meses, no sólo en tiempo, sin embargo, se ha notar que se ha formado una nueva Comisión Estatal para supervisar todos los movimientos editoriales.

OBLACIONES ACLAMAN A DURAN.— ...ede hace 15 días el candidato de la de...ocracia a la Presidencia de la República, ...ador Julio Durán Neumann, visita diaria...nte a los obreros de las diversas industrias ...la provincia y a las poblaciones, siendo ...todas partes recibido entre grandes aplau...y aclamaciones. EN EL GRABADO, aparece el senador Durán en un centro de pobladores del Tercer Distrito, rodeado de padres, madres y de numerosos niños, quienes lo saludan y aplauden con entusiasmo. Los pequeñuelos, como ha ocurrido en numerosas partes, piden autógrafos al senador Durán, para guardarlos como recuerdo de su visita.

# NUEVA REUNION DE ASAMBLEA NACIONAL DEL RADICALISMO SE INICIA EL SABADO

**Otras reuniones políticas de importancia que se realizarán durante el fin de semana.**

El próximo sábado, a las 15 horas, se iniciarán las sesiones de la Asamblea Nacional del Partido Radical.

Como se sabe, éste es el organismo máximo del radicalismo, después de la Convención, y tiene toda clase de atribuciones, entre ellas, la de designar nuevos vocales del CEN, lo que deberá hacer en esta oportunidad, pues hay un cargo vacante por la renuncia de don Pedro Enrique Alfonso, presentada cuando fue designado Ministro de Agricultura.

Numerosos asambleistas, según se proponen reelegir al señor Alfonso.

En esta reunión, la Asamblea Nacional abrirá un debate político para analizar los últimos acontecimientos y adoptará un pronunciamiento frente a las reformas constitucionales que patrocina el Presidente de la República.

El candidato presidencial del Partido y del Frente Democrático, senador Julio Durán, ha declarado que en esta Asamblea Nacional abogará porque el radicalismo respalde dichas enmiendas a nuestra Carta Fundamental. Se sabe que Durán deberá dar una dura batalla ante sus correligionarios para imponer sus puntos de vista.

**PLENO SOCIALISTA**

También este fin de semana se reunirá el Pleno del Partido Socialista. Según la convocatoria, el Pleno tiene por objeto preparar el próximo Congreso General del Socialismo, que debe celebrarse la última semana de enero o la primera de febrero del año próximo.

Sin embargo, en esferas socialistas se estima que el Pleno deberá abocarse también a la situación creada por algunos de sus dirigentes, parlamentarios y bases que no están de acuerdo con la línea impuesta por el Comité Central frente a la pugna chino-soviética.

**CONSERVADORES**

Finalmente, el domingo próximo se reunirá la Junta Nacional de la Juventud Conservadora, con el objeto de elegir nueva directiva.

La que preside actualmente el señor Renato García Pacheco fue elegida en forma transitoria y su principal tarea era reorganizar los cuadros de la Juventud, labor que a juicio de numerosos dirigentes no ha cumplido, habiéndose dedicado en cambio a la alta política, en contravención incluso, en algunas oportunidades, con los estatutos, que establece que las declaraciones públicas se harán por intermedio de la Junta Ejecutiva del Partido, para evitar desorientación en las bases.

## Terminó Congreso de Universitarios del PDC en Valparaíso

En un acto solemne, que se realizó a las 11 horas de ayer (hoy), en Valparaíso, se clausuró el Congreso Nacional Universitario Demócratacristiano, que se realizó durante el fin de semana.

En esta oportunidad hablaron Mario Calderón, presidente del Congreso; Jorge Santibáñez, regidor de Viña del Mar; José Antonio Fiallo, universitario dominicano, quien ocupara la tribuna a nombre de su delegación; Marco Rocca, ex presidente de la FECH, y Jaime Castillo, presidente nacional en ejercicio de la Juventud Demócrata Cristiana.

## Radicales de San Miguel designaron miembros de su Mesa

En sesión extraordinaria, la Asamblea "San Miguel Sur" del Partido Radical, procedió a elegir nuevas autoridades.

La Mesa quedó integrada en la siguiente forma:

Presidente, don Jorge Ayala Moreno; primer vicepresidente, don Eduardo Venegas Arce; segundo vicepresidente, don Hernán Fernández; secretario general, don Noguis Berrios Cataldo; tesorero, don Nicolás Viveros Aguiar; secretario de prensa y propaganda, don Sergio Señoret S.; secretario sindical, don Abraham Espinoza; secretaria femenina, doña Gloria Arteagabeitia Carbone.

Fueron elegidos, además, miembros del Tribunal de Disciplina: Juan Nilo, Augusto Gajardo, Milsa Infante, Noguis Berrios y Nicolás Viveros Aguiar.

Esta reunión extraordinaria de la Asamblea "San Miguel Sur" fue a raíz de haberse producido la renuncia indeclinable de su presidente, don Noguis Berrios Cataldo y demás integrantes de la Mesa Directiva.

Los actuales consejeros que constituyen esta nueva directiva, deberán juzgar al ex Secretario General de dicha Asamblea, don Luis González Gutiérrez, por reiteradas faltas de disciplina, cooperación y responsabilidad en el cargo que antes desempeñara en la Asamblea Radical San Miguel Sur, y que fuera destituido por la unanimidad de los correligionarios que la forman. Se acordó, además, dar a la publicidad esta resolución.

# JUVENTUD LIBERAL ANALIZA RECIENTES GOLPES DE ESTADO

El señor Francisco Orrego ...ña, dirigente de la Ju...ntud Liberal, entregó la si...ente declaración:

"La Juventud Liberal de ...ile, por intermedio de su ...isión de Relaciones Exte...res, ha decidido hacer pú...co su pensamiento acerca ...los recientes golpes militares que han afectado a la República Dominicana y a la de ...duras, con el objeto de lla...r la atención a la opinión ...blica sobre estos hechos que ...ta gravedad revisten para ...supervivencia del propio ...tema Interamericano.

"El Sistema Interamericano ...tiva fundamentalmente ...re dos grandes bases: la ...peración continental en to...los planos y el ejercicio ...ctivo de la democracia re...sentativa, postulado este ...timo que ha sido elevado a ...categoría de principio inter...ericano a partir de 1948 y ...se encuentra expresamen...consagrado en la Carta de ...OEA y en el Pacto Inter...ericano de Asistencia Re...oca de 1947, aparte de ins...todos los instrumentos ...ternacionales que desde en...es han nacido. La viola...del ejercicio de la demo...cia representativa, además ...constituir una inaceptable ...ación de la soberanía po...ar, acarrea invariablemen...el atropello de los Derechos ...manos; todo ello en per...ó del hombre americano, ...las instituciones que lo ri...y del sistema que los agru...

"El reciente golpe militar de ...República Dominicana y ...duras atenta contra la dig...d de América y de sus ...bres y por tal razón me...e el más categórico repu...de todos los americanos ...s y de todos los gobier...democráticos del conti...

"Habiendo sido el reconoci...to de gobiernos califica...como institución jurídica ...el Consejo Interamerica...de Jurisconsultos, y no po...surge la obligación in...ata para los demás esta...de la comunidad interna...al de no reconocer estos ...ernos carentes de los mi...s requisitos morales y vio...dos de las normas del De...Internacional Americano ...desde el momento en que ...tan contra uno de los prin...s básicos del sistema, ...es la democracia repre...ativa. Sólo Venezuela ha ...pido fielmente con esta ...ación en todos los casos ...ts que registra la poli...hemisférica; si todos los ...ernos de América siguie...igual ejemplo los regíme...de facto no recrudecerían ...cómo lo hacen.

"En virtud de estas consi...ciones la Juventud Libe...ree conveniente que no se ...que el reconocimiento a ...gobiernos de facto surgi...en Santo Domingo y Hon...s, productos de la ambi...de caducas oligarquías ...ares, que como toda orga...ción de esas característi...

## ...MARA CELEBRA ...MANA SESION ...STITUTIVA

...ñana, a las 16 horas, se ...rará la sesión constituti...de la Cámara de Diputados ...la nueva legislatura extra...naria, convocada por el ...tivo.

...nforme al reglamento, es...sión tiene por objeto:

— Designar días y horas ...las sesiones ordinarias;

— Señalar el día de ca...mana reservado exclusi...nte al trabajo de las Co...siones;

— Dar cuenta de la ta...para las sesiones ordina...s y

— Dar cuenta del perso...que formará los Comités ...s Partidos.

...nediatamente después se ...rará la sesión.

## ...ndustrial ...izo a Lima

...ió para Lima, vía Pa...á, el señor Robert M. von ...Ejecutivo de Le Porte...ment Universal S. A., ...manecio brevemente ...nosotros cumpliendo el ...de su jira por La...s. El mencionado ...ial ofreció, antes de ...de nosotros, una con...ia de prensa en la que ...rió los adelantos al...ros por la industria re...anera y, en particular, ...realizados por la empresa ...representa. Este acto, ...ado con documentales cin...ográficos despertó con...able interés entre el mun...ajero local.


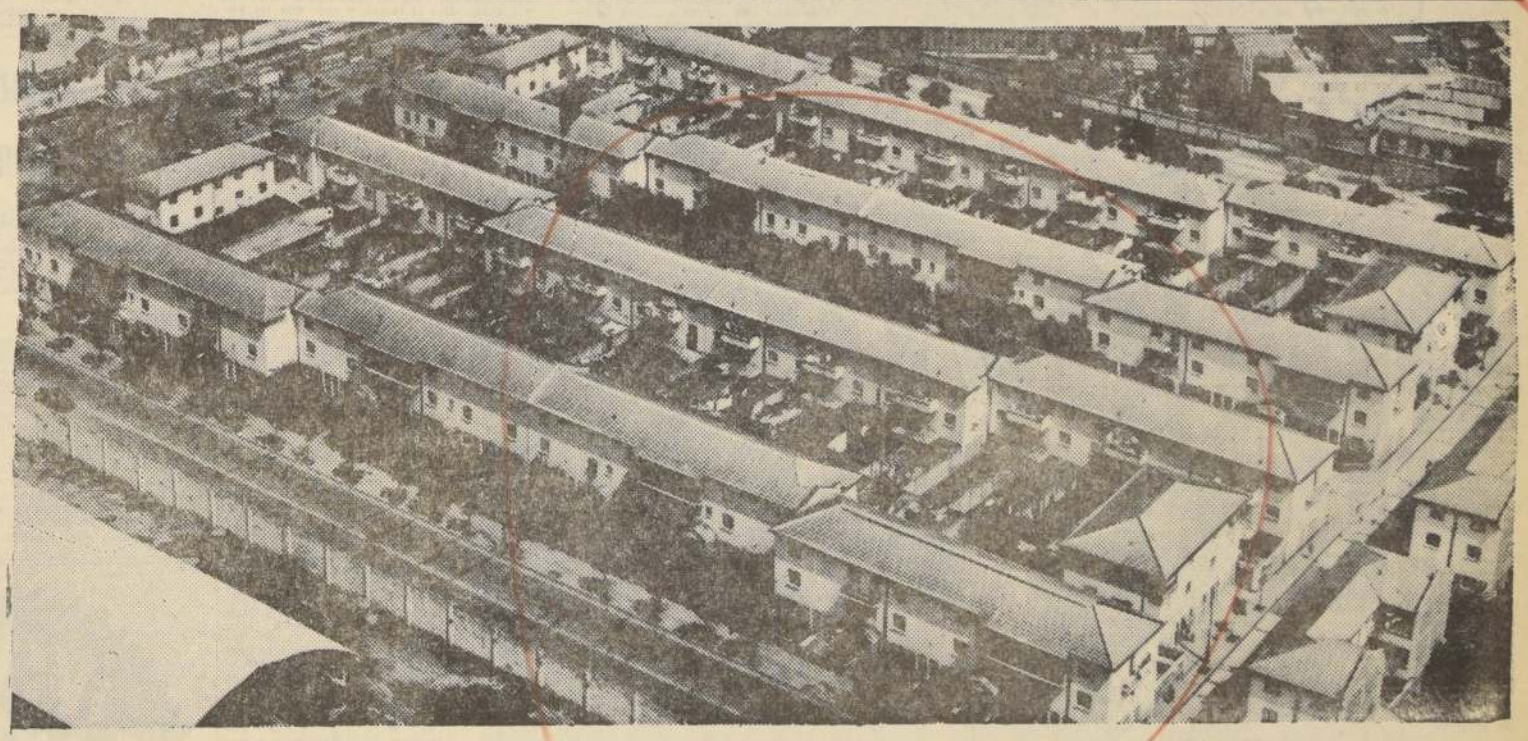

# PARA QUE CADA CUAL TENGA SU TECHO

...Y no sólo su techo, sino su hogar. Una casa confortable, digna, que sea verdaderamente el lugar en donde vive feliz una familia que trabaja.

La casa no debe limitarse a las paredes y el techo que cubre y protege. Debe estar construida para dar comodidades y para servir al hombre. Los empleados y obreros de YARUR - a medida que se cumple el Plan Habitacional de la industria - están resolviendo su problema de vivienda. Para ellos ya no es una esperanza, ni una ilusión, ni un sueño disponer de una casa... ¡es una realidad!

Numerosas viviendas ya se han entregado y continuamente se construyen nuevos edificios y poblaciones, a fin de lograr la meta final: cada empleado, cada obrero de YARUR vivirá en su casa.

En la Población YARUR (ubicada en Pedro Montt entre Club Hípico y Beauchef) hay 206 viviendas, de dos y tres dormitorios, con living, comedor, cocina, baño y dependencias. Aquí se cobran arriendos que oscilan entre $1.200,— a $18.000 mensuales, según el tipo de casa.

En la Población Yarur (ex población Alessandri) hay 134 casas para obreros. Constan de dos pisos, tres dormitorios, living - comedor y servicios. Los obreros pagan arriendos, que van de $4.200 a $18.000 mensuales.

En la Población "Olombi Banna", llamada así en memoria de la esposa de don Juan Yarur, ubicada en Ochagavia junto al estadio Yarur, en plena construcción, ya hay terminadas 116 casas de tres dormitorios, por las que se cobra un arriendo de $30.000 a $35.000.—

Para los empleados hay, también, un edificio que consta de 48 departamentos.

Pero el Plan habitacional YARUR sigue su marcha: está listo un nuevo edificio con 20 departamentos: se construirán dos pabellones (alrededor de 100 departamentos); y otros dos más, exclusivamente para solteros ... y suma y sigue... Pronto, pues, todos los trabajadores de YARUR tendrán el hogar que merecen.

Yarur SIGNIFICA CALIDAD

MC CANN - ERICKSON

*UNA DE LAS PREOCUPACIONES PRIMORDIALES DE S.A. YARUR ES LA CONSTRUCCION DE VIVIENDAS PARA SUS EMPLEADOS Y OBREROS.*

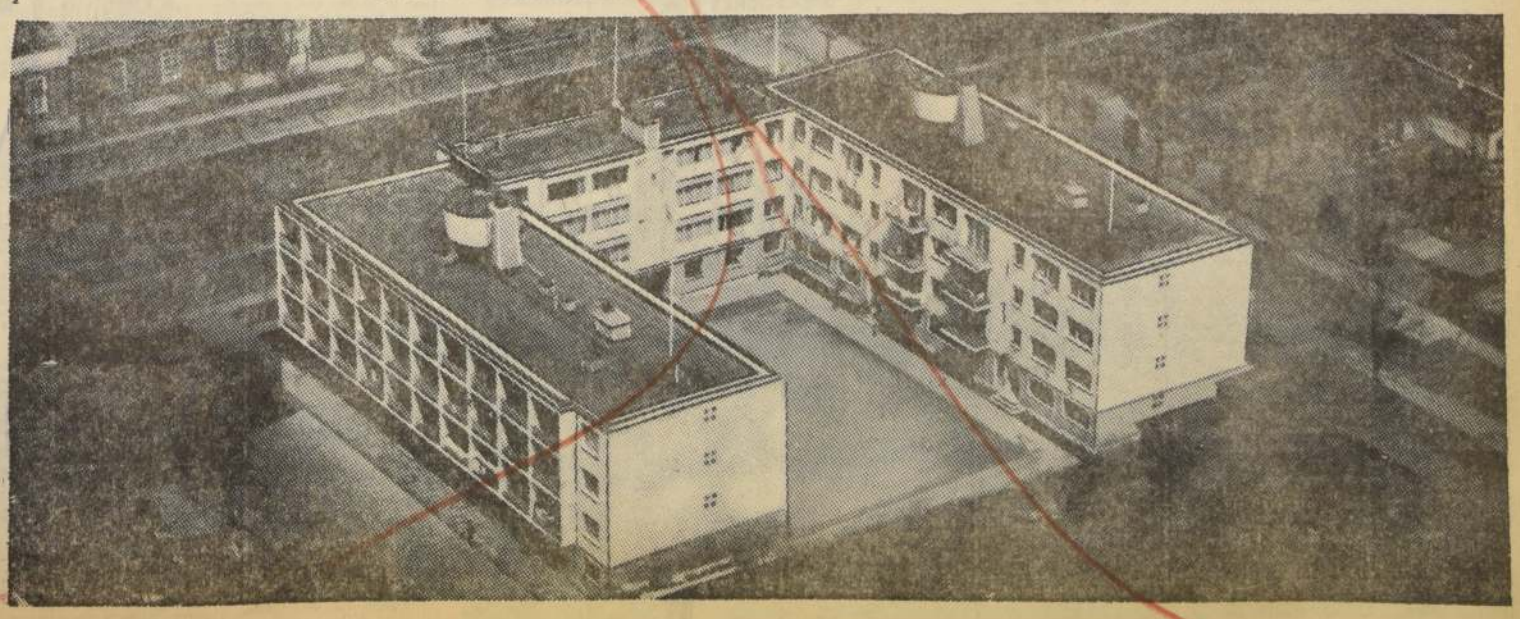

# En natación y tiro al blanco sobresalieron cadetes chilenos

**Escuela Naval, Militar y FACH, participaron en torneo Sudamericano efectuado en Lima.**

Vía LAN arribaron a Los Cerrillos, a las 12 horas de ayer, las delegaciones que representaron a las Fuerzas Armadas de Chile, en las competencias Interescuelas de Cadetes que se realizara en Lima, con participación de Chile, Perú y Argentina.

Se compitió en atletismo, esgrima, natación y tiro al blanco.

La representación nacional compuesta por 6 cadetes navales y un cadete militar obtuvo el Campeonato Sudamericano de Natación, logrando once medallas de oro, una de plata y dos de bronce. A continuación se clasificó Argentina con una medalla de oro, once de plata y dos de bronce, en tercer lugar Perú, con ocho medallas de bronce.

Destacó en las pruebas de natación la de 100 metros pecho, ganada por el cadete naval Rolando Kelly, con un tiempo de un minuto 18 segundos 9 décimas, homologado como record sudamericano.

En los resultados de natación los cadetes chilenos obtuvieron los siguientes puestos:

100 metros libre, 3.o Víctor Díaz, E.N., 4.o Tomás Hurley, E.N.

100 metros espalda, ganó el cadete naval chileno Lorenzo Aguila, 4.o Renato de Ilucca, Escuela Naval.

100 metros mariposa, ganó el cadete militar chileno Carlos García, 2.o cadete naval chileno Víctor Díaz.

100 metros pecho, 1.o Rolando Kelly, E.N. de Chile, con record sudamericano, 3.o cadete naval de Chile, Roberto Kelly.

Posta de 4 x 100 Metley, ganó Chile con equipo integrado por 3 cadetes navales y un cadete militar.

Posta de 4 x 100 libre ganó Chile con equipo de 3 cadetes navales y un cadete militar.

### ATLETISMO

En atletismo Chile obtuvo 3 medallas de plata y 10 de bronce, habiendo obtenido los chilenos los siguientes lugares:

100 metros planos, cadetes navales Fernando Moreno y Carlos Arrieta 4.o y 5.o respectivamente.

400 metros planos, cadetes navales Fernando Guzmán y Luciano Olivares, 5.o y 6.o.

800 metros planos cadete militar Nelson Ubilla, 5.o, y cadete naval Sergio Radbil, 6.o.

Chile ocupó el tercer lugar en posta de 4 x 100 con equipo de dos cadetes navales y dos cadetes militares.

Posta de 4 x 400, Chile ocupó el tercer lugar con equipo de tres cadetes navales y uno militar.

Salto alto, Chile ocupó el segundo lugar con el cadete naval Cristián Calderón.

Salto largo, Chile ocupó el segundo lugar con el cadete naval Fernando Moreno.

### TIRO AL BLANCO

En tiro al blanco, Chile ocupó el segundo lugar, con el equipo integrado por cuatro cadetes militares y un naval, habiendo obtenido el primer lugar individual en tres posiciones el cadete militar Juan Lucas Figueroa, quien también ganó la posición tendido. Posición de pie fue ganada por el cadete militar de Chile, Roberto Fraimann.

En resumen debemos señalar que la actuación de los cadetes que representaron a nuestras Fuerzas Armadas, superó todas las expectativas, no obstante ser de edades inferiores a los concursantes de otros países, destacando la actuación de los cadetes navales en natación y de los cadetes militares en tiro al blanco.

## Dentista de la FACH atendió a pacientes de la Isla Mocha

Informaciones recibidas en la superioridad de la Fuerza Aérea de Chile, dan cuenta que las unidades 404 y 405, de dotación del Grupo Maquehua, en Temuco, se dirigieron a la isla Mocha con el fin de traer de regreso al dentista de la FACH, capitán René de Jourdan, quien efectuó atención dental de urgencia a 32 isleños.

Se aprovechó la ocasión tambie, para trasladar al periodista Migue T r u j i l l o quien durante la permanencia en la isla recogió antecedentes para un reportaje de la labor que realiza el Grupo Maquehua.

Es interesante destacar que el Grupo Maquehua está permanentemente atendiendo a los isleños de la Mocha, ya sea trasladándolos al continente o facilitando los medios para que periódicamente lleguen a la isla médicos o dentistas.

## Atentado contra la salud

Este espectáculo fue registrado por un lector en la Población Juan Antonio Ríos, y explicó que habitualmente se está registrando por culpa de algunos vecinos que al parecer olvidan los días en que pasan los camiones del servicio de recolección de basuras. Con el comienzo de la primavera los tarros con desperdicios constituyen un foco de infección y permiten un aumento excesivo de las moscas, que encuentran allí sitio adecuado para reproducirse. Los tarros permanecen a veces hasta 72 hrs. en la vía pública, mientras los perros vuelcan los desperdicios y surgen emanaciones de mal olor. El servicio de recolección de basuras pasa por la Población Juan Antonio Ríos los días lunes, miércoles y viernes, dice el lector, y cree que los vecinos de este sector harían bien en recordarlo.

# Investigan fraude aduan descubierto en Valparaí

**Hay tres personas incomunicadas.**

Se mantiene estrictamente incomunicadas a tre sonas a quienes se les acusa de ser los principales gonistas de un fraude que fuera descubierto en la A de Valparaíso, por un monto aproximado a los mil m de pesos.

La resolución la adoptó el titular del Tercer Ju del Crimen del puerto, Gabriel Poblete Poblete, quien a cargo del sumario correspondiente.

Se mantiene la incomunicación de Eduardo Bu te Valenzuela, Armando Muñoz Malbrán y de Arnol rate, con el objeto de investigar "más a fondo" el su según especifica un despacho informativo recibido en la capital.

Al mismo tiempo, el Magistrado impartió diver denes de detención contra un número indeterminado funcionarios de la Aduana, quienes habrían actuado cómplices o encubridores del delito.

El fraude fue descubierto por inspectores de la traloría General de la República el 26 del mes de sep bre pasado. Y la denuncia a la justicia fue presentada el Consejo de Defensa Fiscal, ya que es el Fisco el ju dicado con el fraude.

Se estima que los abogados defensores de los tre dos recurrirán a la Corte de Apelaciones de Valparaíso lleitando se les suspenda la incomunicación y se les ceda la libertad bajo fianza.

### Robaron un millón en un Depto.

Desde el interior del Departamento signado con el N.o 3 de Avenida Rondizzoni 2396, fueron sustraídos aproximadamente un millón de pesos en efectivo.

La afectada con el n Alicia Guzmán, quien ta ctenta del hecho a la gaciones proporcionó lo gos físicos de la perso quien sospecha.

# Se recupera comerciante fue víctima de un atent

Un desconocido baleó a las 0.45 horas de la madrugada de ayer a Víctor Musalem Yarur, en los momentos en que descendía de su automóvil en compañía de su esposa, frente a su domicilio particular, situado en calle Alcántara N.o 74, de la Comuna El Golf.

Dos balazos le fueron disparados a escasa distancia introduciéndose los proyectiles en la cara. Uno de ellos penetró por la mejilla izquierda, saliendo por la boca y quebrándole los dientes.

El herido fue internado en la Clínica Santa María. Su estado de salud se recuperaba lentamente anoche, según se informó en dicho e miento. El pronóstico señala lesiones de gravedad. El señor Yarur está siendo por un cuerpo de m la pieza N.o 329 de ca citada.

La esposa del herido ra Catalina Dellmar, d policía que el agresor pués de consumado el do, huyó en un auto identificado.

El herido manifestó parte, que se le acercó conocido y le pregunt usted el señor Mus que al obtener una afirmativa, le disparó balazos.


CASA GORAB OFRECE

"Coronas para reina", diferentes modelos. Precios especiales a comerciantes, sindicatos, clubes y colegios.

ADEMAS:

ARGOLLAS PARA NOVIOS, de 14 kilates ... $ 8.450
ARGOLLAS PARA NOVIOS, de 18 kilates ... 18.500

PRECIOS ESPECIALES PARA COMERCIANTES

CREDITOS CONTRERAS

BANDERA N.o 703; 21 DE MAYO 692 Y ROSAS 1171


## Falleció antiguo funcionario del Servicio de Salud

En el Hospital San Juan de Dios falleció el inspector jefe del Servicio Nacional de Salud de Los Angeles, Oscar Cabrera Aránguiz, quien había sido internado en ese establecimiento aquejado de una grave dolencia.

# Un éxito muy superior a lo esperado alcanzó el concu "Viva Gratis un Mes", en su primer sorte

**Favorable acogida en todos los sectores de la capital y provincias para esta iniciativa de LA NACION, Radio Corporación y la prestigiosa firma Antillo Escobar Hnos. Ltda., de Gran Avenida 2649. El próximo sábado se realizará el segundo sorteo.**

Con más opciones y mayores esperanzas comienza la segunda vuelta del Concurso VIVA GRATIS UN MES, que patrocinan los diarios LA NACION y GOLPE, Radio Corporación y la firma Antillo Escobar Hermanos, cuyo local de ventas se encuentra en Gran Avenida 2649.

Aún no finalizan los comentarios relacionados con el primer Sorteo de este extraordinario y generoso concurso, que permitió a una familia entera vivir sin problemas durante 30 días. Miles de personas que enviaron cupones cometían la buena suerte de don Arturo Cáceres Pérez domiciliado en calle Panamá 398, Santiago, carnet 24159. Don Arturo comprendió las posibilidades inmensas que le ofrecía este Concurso y no vaciló. Recortó el cupón que a diario apareció en LA NACION, y ahora en GOLPE, lo llenó con sus datos y lo d e p ó s i t ó en uno de los b u z o n e s instalados en el hall de este diario, Radio Corporación y el local de Antillo Escobar Hermanos. Luego, esperó. Tenía la secreta esperanza de ser el premiado y poder ofrecer así a su hogar una sorpresa de proporciones.

### LA ENTREGA

¡Y claro que será una sorpresa de proporciones! Porque los organizadores del Concurso llegarán mañana hasta su hogar y en un sencillo acto le harán entrega de todos los productos domésticos que integran la larga lista del Premio de VIVA GRATIS UN MES. Don Arturo tendrá en su casa té, azúcar IANSA harina Marianita, porotos, garbanzos, sopas preparadas conservas, condimentos, buenos vinos, elementos de aseo, y todos aquellos productos necesarios para que un hogar "funcione" sin problemas durante un mes entero. El dinero que ahorre el primer favorecido en este Concurso podrá dedicarlo a todos aquellos proyectos secretos acariciados durante largo tiempo pero que hasta ahora no había podido realizar.

### LA SEGUNDA SEMANA

Pero don Arturo Cáceres, de Santiago, es una de las muchas personas que irán resultando favorecidas semanalmente en este concurso. ¡Hay que perseverar! Todos aquellos que no contaron con la suerte ahora, la pueden tener el próximo sábado, cuando de nuevo se realice el sorteo en el moderno auditórium de Radio Corporación, donde también se tiene la oportunidad de asistir a un show que es el mejor en su género.

Es muy sencillo tener una o varias chances. Basta con llenar el cupón que aparece en esta página, y también desde ahora en el vespertino "Golpe". Hay que consignar nombre, número de carnet y dirección y luego esperar. El concurso VIVA GRATIS UN MES es para Santiago y provincias. Los lectores de Santiago pueden depositar sus cupones en los buzones instalados en el diario LA NACION, Radio Corporación y la firma Antillo Escobar Hermanos, en Gran Avenida 2649. Los de provincias deben enviar los cupones dirigidos a la Casilla 81-D, CONCURSO VIVA GRATIS UN MES. Como se ve, nada más sencillo.

### MAS PREMIOS

Y esta semana habrá oportunidades. Porque iniciativa de sentido so Antillo Escobar Hn quieren incorporarse firmas comerciales. Así premios de "consuelo quienes no obtengan el "mayor". Por lo pron cuenta con un par de lones, aportado por la giosa Casa "O'Kaya", semana iremos dando cer nuevos premios.

No hay que olvida aquellos cupones que bieron después de las ras del sábado tienen opción a participar vuelta. Con todas esa lidades y oportunidad cabe preguntarse: ¿Qu quiere participar en GRATIS UN MES?


BUNGALOWS

en LAS CONDES

ENTREGA INMEDIATA

BUNGALOWS de 3 dormitorios acogidos al DFL 2

Con sólo E° 1.100 AL CONTADO

Saldo a 10 años con 7 o/o de interés

INFORMES Y VENTAS:
AVENIDA LAS TRANQUERAS
ESQUINA AVDA. LO SALDES

OPERACIONES POR:
• ASOC. DE AHORRO Y PRESTAMOS
• CORVI
• BANCO DEL ESTADO
• CAJAS DE PREVISION

Publicitas m.c.

Atención en el terreno
todos los días, incluso Domingos y Festivos



FUNDO

En pueblo cerca Temuco. 213 Hás. (70 por ciento plano). Buen Chalet. Aguas Luz Endesa. Terreno gran calidad. Facilidades. E° 70.000.

LUIS VERGARA N.
Casilla 758 — Temuco.

EL DIARIO LA NACION
Radio CORPORACION y
ANTILLO ESCOBAR HNOS.
GRAN AVENIDA 2649

Mayoristas y minoristas de abarrotes y frutas del país le invitan a Vivir Gratis Un Mes.

Recorte este cupón, llénelo con sus datos y deposítelo en los buzones instalados en LA NACION, Radio Corporación o Antillo Escobar En Valparaíso los cupones pueden depositarse en la Corresponsalía de LA NACION, calle Blanco 1361. Cualquier lector de LA NACION o auditor de Radio Corporación, de cualquier parte del país, puede optar a este regalo con sólo enviar sus cupones a Casilla 81-D

NOMBRE: Arturo Cáceres Pérez
DIRECCION: Panamá 398
CARNET: 24-159
CIUDAD: Santiago


Este es el cupón de la suerte. Corresponde a don Artu ceres P., de Panamá 398, Santiago. El ganador recibirá fiana en su casa el valioso y suculento premio de LA CION, Radio Corporación y la firma Antillo Escobar Ltda., de Gran Avenida 2649.

# MINISTERIO DE OBRAS PUBLICAS

## DIRECCION DE VIALIDAD

OFICINA CENTRAL

Llámase a propuestas públicas a las firmas contratistas inscritas simultáneamente en Primera a Cuarta Categorías en la Especialidad de Movimientos de Tierra y Pavimentos Asfálticos del Registro General de Contratistas del Ministerio de Obras Públicas, para la ejecución de reparaciones y obras complementarias en el camino de Melipilla a RAPEL, en la provincia de Santiago, con un presupuesto oficial de Eº 165.400.40.

Las propuestas se abrirán el día 23 de octubre en curso, a las 11 horas, en la oficina del señor Director de Vialidad.

Los contratistas interesados deberán presentar los documentos exigidos en el Art. 26 del Reglamento para Contratos de Obras Públicas, hasta el día 18 de octubre, a las 12 horas, en la Oficina 10, Sección Propuestas del Departamento de Estudios de Caminos y Aeródromos del Ministerio de Obras Públicas, Morandé 59, 3er. piso, diariamente, de 10 a 12 horas.

## DIRECCION DE ARQUITECTURA

SOLICITANSE LAS SIGUIENTES PROPUESTAS PUBLICAS:

1) la. CIA. DE BOMBEROS LA CISTERNA, TERMINACIONES GENERALES.
Apertura de las Propuestas: Día 23 de octubre, a las 10.30 horas, en la Oficina del Arquitecto Provincial de Santiago.
Contratistas:
Inscritos en el Registro General de Contratistas del Ministerio de Obras Públicas, en la especialidad "1" (Obras de Arquitectura), en las Categorías 5a. y Superiores.

2) LICEO JOSE VICTORINO LASTARRIA, REPARACIONES EDIFICIO.
Apertura de las Propuestas: El día 23 de octubre, a las 11 horas, en la Oficina Provincial de Santiago.
Contratistas:
Inscritos en el Registro General de Contratistas, en la especialidad "1" (Obras de Arquitectura), en las Categorías 5a. y Superiores, o en el Registro de Obras Menores.

3) CUERPO DE BOMBEROS DE CARTAGENA, AMPLIACION SALA DE MAQUINAS.
Apertura de las Propuestas: El día 23 de octubre, a las 11.30 horas, en la Oficina del Arquitecto Provincial de Santiago.
Contratistas:
Inscritos en el Registro General de Contratistas, en la especialidad "1" (Obras de Arquitectura), en las Categorías 5a. y Superiores, o en el Registro de Obras Menores.

Bases y antecedentes en la Oficina Provincial de Santiago, de la Dirección de Arquitectura.

SOLICITANSE PROPUESTAS PUBLICAS

para la construcción del Pabellón Dormitorios de la Escuela Industrial de LA CALERA.
Contratistas de Cuarta Categoría y superiores del Registro General de Contratistas en la especialidad "1" (Obras de Arquitectura).
Apertura propuestas, Sala de Despacho del Intendente de la Provincia de Valparaíso y oficina del Arquitecto Jefe del Departamento Relacionador de esta Dirección, el día 26 de octubre, a las 11 horas.
Antecedentes, en el Archivo Técnico de la Dirección.

SOLICITANSE PROPUESTAS PUBLICAS

para la construcción de la Tenencia Carabineros de CONCON y vivienda del Oficial.
Contratistas de Cuarta Categoría y superiores del Registro General de Contratistas en la especialidad "1" (Obras de Arquitectura).
Apertura propuestas, Sala de Despacho del Intendente de la Provincia de Valparaíso y oficina del Arquitecto Jefe del Departamento Relacionador de esta Dirección, el día 31 de octubre, a las 11 horas.
Antecedentes, en el Archivo Técnico de la Dirección.

## DIRECCION DE PAVIMENTACION URBANA

SOLICITANSE PROPUESTAS PUBLICAS

para la ejecución de aceras de hormigón de cemento en diversas calles de la comuna de CALDERA, con un Presupuesto Oficial de Eº 11.911.88.
APERTURA: Alcaldía de Caldera, el miércoles 23 de octubre de 1963, a las 11 horas.
CATEGORIA: Cualquiera del Registro General de Contratistas o Primera del Registro de Obras Menores.
Se entregarán los antecedentes desde el 9 al 15 de octubre, en la Oficina de Partes de esta Dirección, calle Moneda N.o 723, Santiago, o en la delegación de COPIAPO.

SOLICITANSE PROPUESTAS PUBLICAS

para la ejecución de aceras de hormigón de cemento en diversas calles de la comuna de VILLA ALEMANA, con un Presupuesto Oficial de Eº 40.719.00.
APERTURA: Alcaldía de Villa Alemana, el miércoles 23 de octubre de 1963, a las 11 horas.
CATEGORIA: Cualquiera del Registro General de Contratistas o Primera del Registro de Obras Menores.
Se entregarán los antecedentes desde el 9 al 15 de octubre, en la Oficina de Partes de esta Dirección, calle Moneda N.o 723, Santiago, o en la delegación de VALPARAISO.

SOLICITANSE PROPUESTAS PUBLICAS

para la ejecución de aceras hormigón cemento en diversas calles de la comuna de LONGAVI, con un Presupuesto Oficial de Eº 15.754.60.
APERTURA: Alcaldía de Longavi, el jueves 17 de octubre de 1963, a las 11 horas.
CATEGORIA: Cualquiera del Registro General de Contratistas o Primera del Registro de Obras Menores.
Se entregarán los antecedentes desde el 3 de octubre al 9 del mismo mes, en la Oficina de Partes de esta Dirección, calle Moneda N.o 723, Santiago, o en la delegación de LINARES.

SOLICITANSE PROPUESTAS PUBLICAS

para la ejecución de calzadas y aceras de hormigón de cemento en diversas calles de la comuna de LA SERENA, con un Presupuesto Oficial de Eº 46.935.12.
APERTURA: Alcaldía de La Serena, el viernes 18 de octubre de 1963, a las 11 horas.
CATEGORIA: Cualquiera del Registro General de Contratistas o Primera del Registro de Obras Menores.
Se entregarán los antecedentes desde el 3 al 9 de octubre, en la Oficina de Partes de esta Dirección, calle Moneda N.o 723, Santiago, o en la delegación de LA SERENA.

## DIRECCION DE OBRAS SANITARIAS

ALCANTARILLADO DE CONCEPCION

Llámase a propuestas públicas para la ejecución de las obras de alcantarillado de CONCEPCION, Población Pedro del Río, Planta de Evectores, Proyecto 3669-B. Presupuesto oficial: Eº 38.843.98.
Se entregarán antecedentes el 10, 11 y 14 de octubre.
Se abrirá la propuesta el 22 de octubre, a las 11.30 horas.

SECCION MATERIALES Y ADQUISICIONES

Se comunica a los señores proveedores que se presentaron a la Propuesta Pública N.o 44 por el suministro de Equipos Indicadores de Nivel destinados a los servicios de agua potable de QUILLON, Curanilahue, El Carmen y Los Angeles, que ésta ha sido declarada desierta, para lo cual se procederá a llamar a nuevas propuestas oportunamente.

SECCION MATERIALES Y ADQUISICIONES

Se comunica a los señores proveedores que se presentaron a la Propuesta Pública N.o 39 Item I por el suministro de 2 bombas de pozo profundo con motor en la superficie destinadas al agua potable de CHILLAN, que ésta ha sido declarada desierta, para lo cual se procederá a llamar a nuevas propuestas oportunamente.

SECCION MATERIALES Y ADQUISICIONES

Se comunica a los señores proveedores que se presentaron a la Propuesta Pública N.o 42 por el suministro de 7 Cloradores destinados a las obras de agua potable de CASTRO y Valdivia, que ésta ha sido declarada desierta, por lo cual se procederá a llamar a nuevas propuestas oportunamente.

# EJECUTIVOS DE BATA SE REUNEN EN CHILE PARA TRATAR MERCADO MUNDIAL

**En nuestro país la firma inaugurará una nueva Planta en Melipilla, además de la que tiene en Peñaflor.**

Entre el 12 y 16 de octubre en curso, se desarrollará en Peñaflor una Conferencia Latinoamericana de Ejecutivos de la Organización "BATA", denominada con la sigla "ALCON", con el objeto de reunir en nuestro país, a directivos de esta organización de manufactura y venta de calzado, procedentes de Europa, Canadá, Estados Unidos, México, Brasil, Perú y Bolivia.

Unos de los principales objetivos de esta reunión es la de examinar la marcha y progreso de las respectivas compañías, como al mismo tiempo la de establecer nuevas industrias locales para el desarrollo de esta industria, una de las cuales sería Chile, con una nueva Planta en Melipilla.

Constituyendo la avanzada del grupo, se encuentran ya en el país, Otto Dalcar y C. B. Marhs, directivos de Bata Limited, Toronto, Canadá, y payer llegaron los señores Michel Bon Homme y Hinke Bata, siendo recibidos en Los Cerrillos por el Gerente Técnico de Bata en Chile, señor Jaromir Pridal, e quien acompañaban otros ejecutivos de dicha industria. En la presente semana arribarán los demás integrantes de las delegaciones, entre los cuales figuran el señor Thomas Bata, y señora Sonja I. de Bata.

La Conferencia "ALCON", se desarrollará en la localidad de Peñaflor, donde está ubicada la manufactura de calzados "Bata" de Chile, y participarán en ella un total de 130 personas, aproximadamente, en un programa de trabajo que se dividirá en grupos que se abocarán a los distintos temas, como son comercialización, producción, personal, etc.

## Obreros de Población Departamental hacen peticiones económicas

Los obreros que trabajan en la construcción de la Población Departamental, ubicada en el Paradero 18 de Santa Rosa, han presentado a la firma constructora Hurtado Echeñique, un petitorio de carácter económico y social, para el mejoramiento de sus salarios y regalías.

Las peticiones de aumento de salarios son de Eº 6, para profesionales; Eº 5, para ayudantes y concreteros, y de Eº 4 diarios, para jornaleros, además de un aumento del 50 por ciento en los precios de los trabajos a trato.

En cuanto a las regalías, solicitan aumento a Eº 0.30 diarios las bonificaciones de locomoción y desgaste de herramientas, más otras regalías por cuota mortuoria de 150 escudos, y piden el reconocimiento del Comité de Obra para la discusión del petitorio, y el fuero sindical para sus dirigentes.

## CHOFERES INAUGURARAN EL "HOGAR DEL TAXISTA"

**El gremio de taxistas de Santiago inaugurará "El Hogar del Taxista" con una comida de camaradería que será servida en los amplios comedores de este nuevo hogar, que queda situado en Erasmo Escala 2265, a las 21 horas del día 8 del presente mes.**

**La organización de este acto está a cargo del directorio del Sindicato Profesional de Choferes de Taxis de Santiago, que preside Alberto Prieto.**

**Especialmente invitados concurrirán diversas autoridades del Tránsito, de la Municipalidad de Santiago, Carabineros, representantes de la prensa y la radio y delegados de organizaciones gremiales congéneres de diversos puntos del país.**

**Por su parte, el Sindicato Profesional de Dueños de Taxis, de la comuna de Ñuñoa, realizarán el tradicional "Paseo de los Huerfanitos", el 18 del mes en curso.**

PEDRO GONZALEZ

ES UN HOMBRE DE TRABAJO... UN FELIZ PADRE DE FAMILIA... Y UN BUEN COMPAÑERO EN EL ESPARCIMIENTO.
PARA PEDRO GONZALEZ, EL TRABAJO, LA FAMILIA Y EL ESPARCIMIENTO TIENEN SU APOYO EN UN SOLO CONCEPTO...

LIBERTAD..!

SI, LA LIBERTAD DE TRABAJO Y LA LIBERTAD DE EMPRESA, QUE ASEGURAN A PEDRO GONZALEZ Y A SUS HIJOS UNA VIDA DIGNA Y SEGURA.

EL PROGRESO EXIGE MAS CADA DIA. LA LIBRE EMPRESA DARA CADA DIA MAS AL PROGRESO DE CHILE.

ESTO ES CHILE

# TENDENCIAS DEL CONCILIO

**Sectores "tradicional" y "liberal" pueden tener su primer choque en las deliberaciones sobre nueva estructura de la Iglesia.**

CIUDAD DEL VATICANO, 6 (UPI).— Los padres liberales y conservadores del Concilio Ecuménico parecen aprontarse a su primer choque del segundo período de sesiones.

El debate, que se reanudará mañana después del receso de fin de semana, se refiere a varios aspectos del importante proyecto relativo a la Iglesia.

El Cardenal Francis Spellman, Arzobispo de Nueva York, se unió durante la semana anterior a su colega conservador, el Cardenal Ernesto Ruffini, de Palermo, en el ataque a varios puntos del proyecto, que es muy importante para los liberales.

Spellman se opuso a la propuesta para que la Iglesia católica permita el establecimiento de una Orden de Diáconos autorizados a contraer matrimonio. Ruffini atacó enérgicamente la tesis de que los Obispos de la Iglesia Católica constituyan un "Colegio Episcopal", que comparte con el Papa los amplios poderes colectivos del Gobierno eclesiástico.

Todos los padres del Concilio que hablaron hasta ahora sobre estas propuestas, que figuran en el segundo capítulo del proyecto "De Ecclesia" (Sobre la Iglesia), pertenecen al llamado sector conservador. Los liberales, representados por Obispos de Europa del Norte y Europa Central, darán a conocer sus puntos de vista a partir de mañana, según se prevé.

## La rebelión...

(DE LA PAGINA 9)

resolver este conflicto con los bereberes en las montañas de la región de Kabilia.

Los observadores subrayaron que la fuerza gubernamental de 30.000 hombres, en su mayor parte sin experiencia en la lucha, porque durante la guerra de la independencia se encontraban en Túnez, tiene muy pocas posibilidades de éxito militar con los rebeldes, que fueron quienes soportaron el mayor peso de la guerra contra el ejército francés durante casi ocho años.

Los primeros disparos entre ambas partes tuvieron lugar el viernes en las proximidades de Port Gueydon, aldea situada a unos 90 kilómetros al norte de Michelet. Se informó que un rebelde resultó herido y, según fuentes del Ilegal Frente de Fuerzas Socialistas FFS), se capturaron soldados leales al Gobierno.

Las tropas bereberes juraron lealtad y apoyo al líder del FFS, Hocine Ait Ahmed, y al comandante militar coronel Mohand Ou El Hadj y se encuentran en posición de alerta en previsión de que se acerquen columnas del ejército nacional de Ben Bella.

**¿Su auto está chocado? Envíelo a nuestros talleres y será bien reparado y pintado. Chorrillos 3828, fono 91022. HOGAR DE CRISTO.**

S.A. POMPAS FUNEBRES "LA CENTRAL"
LA MEJOR CALIDAD AL MAS BAJO PRECIO
CERCO ROSE
SN. ANTONIO 449
SN. DIEGO 2301
ECHEVERRIA 935
PORTUGAL 931-TEL. 35123

**WASHINGTON.— El Embajador dominicano Enriquillo del Rosario (que aparece en el grabado en el curso de una conferencia de prensa), renunció a su cargo en señal de protesta por el golpe que derrocó al Presidente Juan Bosch. Del Rosario manifestó que el golpe abrió las puertas a una inminente subversión comunista en su país y que la caída de Bosch fue una tragedia para la causa de la democracia.** (RADIOFOTO UPI.)

## Debate con faldas en el Parlamento de Irán

TEHERAN, 6 (UPI.— El Parlamento de Irán se reunió hoy y por primera vez en la historia del país las mujeres tomaron parte en los procedimientos legislativos.

Seis damas diputadas y dos senadoras formaron parte de las Cámaras que se reunieron conjuntamente en una sesión, a la que asistieron, desde la galería, la Emperatriz y otras damas de la familia imperial.

Al pronunciar su discurso de apertura el Sha dijo que el país trataría de poner fin a la carrera armamentista que está haciendo del Medio Oriente una región peligrosamente saturada de armas.

Y también dijo que esperaba aumentar la actual cooperación técnica con la Unión Soviética.

# APLASTADA TENTATIVA PARA DERROCAR JUNTA DE HONDURAS

**Un sangriento encuentro se prolongó por espacio de más de tres horas. No hay cifras oficiales sobre número de víctimas. Se combatió en las calles de Tegucigalpa.**

TEGUCIGALPA, 6 (UPI).— Fue aplastada una nueva tentativa de resistencia de unidades leales al depuesto Presidente Ramón Villeda Morales, en una sangrienta batalla que se prolongó 3 horas y en la que se impusieron las tropas del coronel Osvaldo López Arellano, gobernante único del país.

Por lo menos 12 personas resultaron muertas y 15 heridas por el fuego de ametralladoras y fusiles, según estimación de los observadores. Sobre el particular no se dieron cifras oficiales.

La lucha se libró en las calles de esta capital y en las próximidades de la sede del Partido Liberal del derrocado Villeda Morales. Se informó que muchos miembros del Partido participaron en la lucha, junto con elementos que pertenecieron a la guardia civil del Gobierno depuesto.

Las fuerzas del gobierno llegaron a utilizar pequeños aviones para localizar a los francotiradores que se encontraban en las azoteas de los edificios. Las tropas del coronel López Arellano también utilizaron bazookas, granadas y morteros pequeños.

Varios edificios en el centro de la ciudad resultaron dañados. El fuego destruyó el último piso del Hotel Prado, el mayor de la ciudad. Durante la lucha también quedaron interrumpidas las transmisiones de una de las compañías cablegráficas locales.

El coronel López Arellano juró ayer su primera conferencia de prensa desde ocupó el poder en un golpe de estado, durante el cual perdieron la vida por lo menos 30 personas.

Dijo que sería la última vez que se dirigía a la ciudad del país y que no tiene planes para el establecimiento de una junta militar de gobierno.

## No hay respaldo para Estado de Sitio en Brasil

RIO DE JANEIRO, 6 (UPI).— El diputado Bocayuva Cunha, jefe del bloque oficialista de la Cámara de Diputados, informó esta noche al Presidente João Goulart que el Partido Trabalhista, a que pertenece Goulart, había retirado su apoyo a la petición que hizo al Congreso el Primer Mandatario para que se estableciera el Estado de Sitio.

Con la decisión del bloque Trabalhista ha desaparecido toda posibilidad de que el Congreso acceda a la petición de Goulart.

El diputado Bocayuva Cunha consultó con especialistas en procedimiento parlamentario para ver si era posible que Goulart retire del Congreso el proyecto, sin que llegue a la votación.

Herber Levy, líder de la Unión Democrática Nacional, dijo que se le había informado que Goulart retiraría la petición en el curso de las próximas horas, si el procedimiento lo permitía.

# LA POSICION NORTEAMERICANA FRENTE A GOLPES MILITARES

NUEVA YORK, 6 (UPI).— El criterio del Secretario de Estado Adjunto para Asuntos Interamericanos, Edwin M. Martin, se refleja en un artículo titulado "La política oficial de los Estados Unidos en relación con la América Latina", publicado hoy en el "New York Herald Tribune".

En dicho artículo Martin explica su opinión en relación con el mantenimiento de los gobiernos estables civiles en la América Latina y el surgimiento de los golpes militares.

El "Herald Tribune", comentando el citado artículo, hace referencia a que el "Departamento de Estado lo ha enviado a cada puesto diplomático de Estados Unidos en la América Latina con esta advertencia:

"Esta declaración del Sr. Martin constituye la política de los Estados Unidos ante los gobiernos militares de la América Latina".

Señala Martin en su artículo la limitada experiencia de los latinoamericanos en cuanto a reconocer el beneficio de la legitimidad política, con lo cual, el criterio, ya sea civil o militar, resulta insuficiente para conocer su valor y, por lo tanto, defenderla".

Observa también que para combatir la fuerza bruta, se impone la tarea de ayudar a los pueblos soberanos en el empeño de desarrollar sus instituciones establecidas.

Martin recomienda que debe existir una tendencia favorable hacia los gobiernos civiles, como también a los militares para hacerles comprender que deben asumir una actitud constructiva en tiempo de paz a fin de conservar la seguridad interna, y laborar en pro de una acción civil.

Con referencia a los militares, señala el articulista que debe haber participación de ellos en la creación de ciertas normas sociales y por lo tanto no pueden ser excluidos.

Reconoce también que los militares desempeñan una función nueva y limitada en la vida política de sus países, sin dejar de reconocer los verdaderos aportes que han realizado en favor de la libertad y estabilidad, citando como ejemplo los casos de Perón en la Argentina, Pérez Jiménez en Venezuela, Rojas Pinilla, en Colombia, derrocados por intervención castrense.

Anota que regímenes militares, dieciocho al establecimiento, este año, en la Argentina y el Perú, de Gobiernos civiles y proceso. Y tanto en Ecuador como en Guatemala, los nuevos regímenes militares han impulsado reformas sociales de gran alcance.

Finalmente, Martin dice:

"Temo que algunos puedan acusarme de haber escrito un elogio en favor de los golpes de Estado. No hay tal cosa. Debo limitarme contra ellos por todos los medios a mi alcance, más bien protestaría por lo que pido es el rechazo de esa tesis filosófica francesa que proclama que la dictadura puede establecerse por la vía legal por medio de un "Fiat Lux" constitucional.

"Prefiero insistir en el concepto según el cual sostiene que la democracia es un organismo viente que necesita tiempo, suelo y luz para crecer. Es nuestro deber hacer lo posible por crear estas condiciones favorables. Pero no podemos, simplemente crear la planta y entregársela; tendrá que nacer de la semilla plantada en suelo indígena."

## Tito asistió a corrida de toros

MEXICO, 6 (UPI).— El Presidente de Yugoslavia, Josip Broz Tito, presenció hoy una corrida de toros. El espectáculo se realizó fuera de temporada en honor del Mandatario visitante.

El Jefe de Estado, Adolfo López Mateos, estuvo sentado junto a Tito en la plaza, en el cuarto día de su visita oficial de dos semanas.

Los dos Mandatarios visitaron esta mañana —la Universidad Nacional, el Programa de viviendas del Servicio de Seguridad Social—, y la Ciudad Deportiva, donde inauguraron los Juegos Juveniles.

Tito llegó el jueves último, en la última etapa de su jira por América Latina. Desde aquí viajará a Estados Unidos para conferenciar con el Presidente John F. Kennedy y pronunciar un discurso ante la Asamblea General de las Naciones Unidas.

Numeroso público saludó a Tito a su paso por las calles de esta capital.

## 457 muertos

(DE LA PAGINA 1)

el violento huracán varias

No hay medios de comunicación terrestre con la península del Tiburón, donde muchos pueblos quedaron devastados. Desde la ciudad de Petit Grove se informó que el 85 por ciento de sus casas sufrieron daños y desde la ciudad de Jeremie se informó que 25 casas quedaron destruidas por las aguas, que llegaron a una altura de un metro y medio.

Voceros del ejército haitiano no dijeron que centenares de familias se quedaron sin techo, temperie en la parte occidental de Haití y que se necesitan ayuda urgente.

SANTO DOMINGO, 6 (UPI).— Dieciocho poblaciones del sur de la República están hoy privadas de comunicaciones telegráficas, telefónicas y terrestres con esta ciudad, a causa del devastador huracán "Flora" pero los habitantes de Santo Domingo seguían preocupados por la situación política, claramente polarizada ahora en dos grupos políticos: uno "golpista" y otro "antigolpista".

## 4.000 oficiales dará de baja el Ejército francés

PARIS, 6 (UPI).— En los próximos dos años el ejército francés prescindirá de los servicios de unos 4.000 oficiales para llevar a la práctica su plan de crear una fuerza armada nuclear más reducida, pero más móvil.

El informe se dió como respuesta a la versión de acuerdo con la cual, ahora que había concluído la guerra de Argelia, se iba a dar de baja a unos 5.000 oficiales.

El Ministerio de Defensa anunció que a los oficiales, a los que se les diera de baja se les concederían ciertos beneficios y se les daría preferencia en los trabajos de la defensa civil.


# CAJA NACIONAL DE EMPLEADOS PUBLICOS Y PERIODISTAS

Selección general definitiva de imponentes opositores a la compraventa de departamentos ubicados en los edificios que se indican, de la ciudad de Santiago, practicada en conformidad al acuerdo del Honorable Consejo, de fecha 9 de mayo de 1963:

### Edificio Nº 1 — Valentín Letelier Nº 20

1 Depto. de 2 dormitorios de 139,82 m2. Valor: Eº 16.702.
Pérez Matus, Tulia ... 226 puntos

3 Deptos. de 2 dormitorios de 123,85 m2. Valor: Eº 14.517.
Melo Gorigoytia, Osvaldo ... 216 puntos
Zárate Zárate, Oscar ... 190 "
Morales Piña, Edita ... 188 "

### Edificio Nº 4 — Ismael Valdés Vergara Nº 640

1 Depto. de 2 dormitorios de 100,86 m2. Valor: 15.748.
Meza Lavín, Luis ... 308 puntos
1 Depto. de 1 dormitorio de 37,52 m2. Valor: Eº 5.843.
Figueroa González, Rafael ... 280 puntos

### Edificio Nº 7 — Bueras Nº 170-A y 172-A

1 Depto. de 2 dormitorios de 120,45 m2. Valor: Eº 21.592.
Sims Lowen, Rebeca ... 172 puntos
1. Depto. de 2 dormitorios de 120,45 m2. Valor: Eº 20.808.
Sims Lowen, Rebeca ... 182 puntos
1 Depto. de 2 dormitorios de 110,50 m2. Valor: Eº 20.167.
Sims Lowen, Rebeca ... 172 puntos
1 Depto. Living Alcoba de 32,60 m2. Valor: Eº 6.271.
Verdugo Maluenda, Silvia ... 248 puntos
1 Depto. de Living-Alcoba de 32,60 m2. Valor: Eº 6.200.
Ríos Villanueva, José Tomás ... 238 puntos
1 Depto. de Living-Alcoba de 31,80 m2. Valor: Eº 6.200.
Baeza Banderas, Josefina ... 270 puntos

### Edificio Nº 8 — Merced Nº 450

1 Depto. de 3 dormitorios de 154,06 m2. Valor: Eº 24.242.
Rojas Mella, Miguel ... 186 puntos
1 Depto. de 1 dormitorio de 62,85 m2. Valor: Eº 9.302.
Fuentes Hermosilla, Enrique ... 174 puntos

### Edificio Nº 11 — Valentín Letelier Nº 1372 al 1392

1 Depto. de 2 dormitorios de 93,59 m2. Valor: Eº 15.718.
Horta Urbina, Héctor ... 192 puntos
1 Depto. de Living-Alcoba de 57,52 m2. Valor: Eº 9.163.
Contreras Montoya, Manuel ... 214 puntos
1 Depto. de Living-Alcoba de 46,72 m2. Valor: Eº 7.401.
Gaete Ahumada, Víctor ... 142 puntos

### Edificio Nº 24 — Serrano Nº 14

1 Depto. de 205,00 m2., de 3 dormitorios. Valor: Eº 45.383.
González González, Julio ... 206 puntos
3 Deptos. de 3 dormitorios de 205,00 m2. Valor: Eº 43.480.
Bascuñán Valdés, Aníbal ... 224 puntos
Parodi Madariaga, Ernani ... 220 "
Zúñiga Collao, Estanislao ... 208 "
2 Deptos de 3 dormitorios de 147,00 m2. Valor: Eº 27.272.
Aqueveque Oliva, Guillermo ... 206 puntos
Aldunate Larrain, Enrique ... 206 "
2 Deptos. de 2 dormitorios de 117,00 m2. Valor: Eº 21.775.
Venegas Lagos, Victoria ... 258 puntos
Bertossi Rugeroni, Eliana ... 254 "
3 Deptos. de 1 dormitorio de 67,00 m2. Valor: Eº 12.332.
Reyes Rojas, Luis ... 270 puntos
Núñez García, Luisa ... 260 "
Sotomayor Moreno, Osvaldo ... 256 "

### Edificio Nº 31 — Avda. Bustamante 176-Seminario 175

1 Depto. de 3 dormitorios de 150,00 m2. Valor: Eº 27.934.
Urrutia Muñoz, Teodosio ... 188 puntos
1 Depto. de 3 dormitorios de 145,00 m2. Valor: Eº 26.575.
Goldschmidt Ibieta, Eva ... 198 puntos
1 Depto. de 3 dormitorios de 135,20 m2. Valor: Eº 24.371.
Alvarez Villablanca, Agustín S. ... 176 puntos
1 Depto. de 3 dormitorios de 122,80 m2. Valor: Eº 23.444.
Fernández Castillo, Ana ... 214 puntos

1 Depto. de 2 dormitorios de 121,30 m2. Valor: Eº 23.373.
Wenzel Manzano, Wilma ... 174 puntos
1 Depto. de 2 dormitorios de 121,30 m2. Valor: Eº 22.518.
Rebolledo Fonseca, Röhinson ... 180 puntos
1 Depto. de 3 dormitorios de 109,00 m2. Valor: Eº 19.668.
Ilabaca León, Luis ... 206 puntos
1 Depto. de 2 dormitorios de 104,00 m2. Valor: Eº 19.953.
Sims Lowen, Rebeca ... 182 puntos
1 Depto. de 2 dormitorios de 103,20 m2. Valor: Eº 19.953.
Garrido González, Lucía ... 140 puntos
1 Depto. de 2 dormitorios de 102,30 m2. Valor: Eº 19.314.
Ramírez Rahausen, Ricardo ... 116 puntos
1 Depto. de 2 dormitorios de 99,65 m2. Valor: Eº 18.884.
Puelma Barriga, José ... 164 puntos
1 Depto. de 2 dormitorios de 98,85 m2. Valor: Eº 18.599.
Bustos Hidalgo, Rubén ... 140 puntos
1 Depto. de 2 dormitorio de 91,00 m2. Valor: Eº 16.481.
Basaure Baeza, Teodolindo ... 148 puntos
1 Depto. de 2 dormitorios de 90,40 m2. Valor: Eº 16.350.
Padilla Fellay, Silvia ... 136 puntos
1 Depto. de 1 dormitorio de 62,00 m2. Valor: Eº 11.544.
Ramírez Calderón, Elena ... 254 puntos
1 Depto. de 1 dormitorio de 40,50 m2. Valor: Eº 9.478.
Contreras Montoya, Manuel ... 254 puntos
1 Depto. de Living-Alcoba de 34,40 m2. Valor: Eº 6.893.
Cisternas Valdivia, Julio ... 138 puntos

### Edificio Nº 32 — Catedral Nº 2464 al 2486

1 Depto. de 3 dormitorios de 134,87 m2. Valor: Eº 22.446.
Carmona López, Héctor ... 168 puntos
1 Depto. de 3 dormitorios de 134,76 m2. Valor: Eº 22.660.
Núñez Vidal, Leopoldo ... 174 puntos
1 Depto. de 2 dormitorios de 108,94 m2. Valor: Eº 18.242.
Mundt Larraín, Carlos ... 142 puntos
1 Depto. de 2 dormitorios de 103,09 m2. Valor: Eº 16.745.
Latorre Muñoz, Luis ... 168 puntos
1 Depto. de 2 dormitorios de 95,24 m2. Valor: Eº 16.247.
Palacios Rossini, Elena ... 156 puntos

### Edificio Nº 33 — Teatinos Nº 630

1 Depto. de 2 dormitorios de 109,50 m2. Valor: Eº 19.525.
Sims Lowen, Rebeca ... 192 puntos
1 Depto. de 2 dormitorios de 79,87 m2. Valor: Eº 14.394.
Iturra Moreira, Emma ... 188 puntos

### Edificio Nº 36 — San Martín Nº 575

1 Depto. de 3 dormitorios de 98,00 m2. Valor: Eº 16.208.
Padilla de la Maza, Tulio ... 258 puntos
1 Depto. de 1 dormitorio de 83,00 m2. Valor: Eº 14.306.
Ruiz Concha, Marta ... 142 puntos
1 Depto. de 2 dormitorios de 71,50 m2. Valor: Eº 11.980.
Saleh Murra, Antonio ... 214 puntos

### Edificio Nº 39 — Valentín Letelier Nº 1373-1381

1 Depto. de 3 dormitorios de 139,00 m2. Valor: Eº 26.779.
Holzapfel Alvarez, Armando ... 216 puntos
1 Depto. de 3 dormitorios de 133,00 m2. Valor: Eº 25.229.
Cárdenas Santibañez, René ... 200 puntos
2 Deptos. de 3 dormitorios de 124,00 m2. Valor: Eº 23.960.
Martínez Toledo, Pedro ... 202 puntos
Acevedo Pérez, Juan ... 190 "
1 Depto. de 3 dormitorios de 122,00 m2. Valor: Eº 23.537.
Cuadra Poisson, Osvaldo de la ... 276 puntos
1 Depto. de 2 dormitorios de 111,00 m2. Valor: Eº 21.141.
Barros Alemparte, Patricio ... 210 puntos
1 Depto. de 2 dormitorios de 98,00 m2. Valor: Eº 18.675.
Venegas Lagos, Victoria ... 258 puntos
3 Deptos. de 2 dormitorios de 78,00 m2. Valor: Eº 15.010.
Landa Lyon, Luis ... 214 puntos
Aranda Latorre, Margarita ... 196 "
Herrera Ortiz, Teresa ... 186 "
2 Deptos. de 1 dormitorio de 45,00 m2. Valor: Eº 8.668.
Reyes Houbré, Enrique ... 276 puntos
Montero Letelier, Ricardo ... 216 "

Los imponentes indicados precedentemente tendrán un plazo de siete días hábiles, a contar desde hoy 7 de octubre de 1963, para visitar el departamento de su grupo, firmar el compromiso de compraventa, pagar la cuota al contado ofrecida, en dinero efectivo o Vale-Vista tomado a la orden de la Institución, y hacer entrega del resto de la documentación necesaria para reducir a escritura pública la operación.

En los grupos en que figuren 2 ó más departamentos, los seleccionados deberán visitarlos y hacer su elección dentro de los dos primeros días, para cumplir con las demás exigencias en los cinco restantes.

Se tendrá por desistidos, de oficio, sin derecho a apelación, a aquellos que no concurran a cumplir con lo expresado en los incisos anteriores dentro del plazo señalado.

Mario González Herrera
GERENTE SANTIAGO

Raúl Alamos Pérez
VICEPRESIDENTE EJECUTIVO



CORPORACION DE LA VIVIENDA

# CONCURSO

DE ANTEPROYECTOS PARA EL ESTUDIO DE REMODELACION DEL SECTOR COMPRENDIDO ENTRE LAS CALLES BULNES, GALVARINO, LOS CARRERA Y TUCAPEL, DE LA CIUDAD DE CONCEPCION

La Corporación de la Vivienda invita a todos los Arquitectos miembros activos del Colegio de Arquitectos de Chile a participar en el Concurso de Anteproyectos para la Remodelación del Sector comprendido entre las calles Bulnes, Galvarino, Los Carrera y Tucapel, en la ciudad de Concepción.

El Primer Premio se ha fijado en la suma de Eº 12.000.—. Además, se otorgarán los otros premios, recompensas o menciones que el Jurado estime procedentes.

En Santiago, los interesados pueden retirar las Bases y Antecedentes aprobados por el Colegio de Arquitectos, desde el 8 de octubre de 1963, en la Oficina de Concursos, Huérfanos 1147, oficina 1031, de 15 a 17 horas, previo pago de Eº 3.— y de la presentación de un documento que acredite que el interesado es miembro activo del Colegio de Arquitectos de Chile. El término de la entrega de antecedentes será el 28 de octubre de 1963.

En provincias, los interesados podrán retirar antecedentes en las Delegaciones de la Corporación de la Vivienda en fechas postergadas dos días con respecto a las establecidas para Santiago.

EL DIRECTOR DE CONCURSOS


# CEMENTERIO GENERAL

Se advierte al público interesado que los Nichos situados en las Galerías, Pabellones y Muros de Circunvalación que más abajo se indican y que a la fecha están vencidos y que no fueren renovados dentro de los 10 días siguientes al primero de esta publicación, serán desocupados y los respectivos cadáveres serán sepultados en la Fosa Común, sin mayor responsabilidad para el establecimiento, de acuerdo con lo dispuesto en el Art. N.o 16 del Reglamento General de Cementerios. (Decreto N.o 241, de 14 de abril de 1932.)

## NICHOS ADULTOS

GALERIA N.o 2.— 1557, Laureano Zapata V.; 1694, Benito Ramos A.; 1709, Antonio García V.
GALERIA N.o 3.— 2402, María Medel M.
GALERIA N.o 7.— 7792, Carolina Tapia; 7874, José Vergara A.
GALERIA N.o 10.— 2524, Rosa Veloso M.; 3311, Rosa Espinoza E.
GALERIA N.o 11.— 154, Thea Rathje H.; 895, Rebeca Mutis; 910, Rolando Rodríguez E.; 916, Estela Buscaglia; 982, Armando Saldaña A.; 1078, Alfredo Mateluna S.; 1085, Hegidio Hernández N.; 1123, Celindo Díaz C.; 1139, María Manríquez; 1207, Tomás Magneto V.; 1230, Matilde Molina F.; 1335, Román Cabello L.; 1403, Juan E. Quintana; 1416, Ana Espinoza A.; 1439, Agustín Gallardo; 1640, Pedro Millán E.
GALERIA N.o 15.— 240, Carmen Guerrero A.; 309, Rosalva Carvajal C.
PABELLON N.o 27.— 729, Edulio A. López.
PABELLON N.o 29.— 581, Isabel Ramírez G.; 182, Herminia Alfaro L.
PABELLON RECOLETA.— 909, Germán Silva B.; 1062, Marina Pradenas V.; 1398, María De Santis; 1415, Antonio Sovall S.
SECCION NORTE PIEDRA.— 2417, Lorenzo Garrido G.
Nueva Secc. ORIENTE LADRILLO.— 1263, Susana Salcedo B.; 1292, Máximo Klug B.; 1641, Guillermina Concha H.

## NICHOS PARVULOS

PABELLON N.o 26.— 10, María C. Dasilva Da S.; 33 Rosa A. Flores C.; 48, Janett L. Adams N.; 49, Purísima Sánchez M.; 102, Elba Toro L.; 120, Elba Escobar R.; 125, Rena Guzmán S.; 127, María A. Silva R.; 144, María Zúñiga A.; 154, Milagro A. González S.; 164, María S. Mario Lopez; 168, Sergio Iparra C.; 178, Lidia N. Villarroel P.; 179, Marcelo Escudero P.; 184, Carmen Torres M.; 183, N.N. de Rosa Santibáñez; 189, Juan Godoy C.; 199, Ivone de los A. Alvarado M.; 209, Hilda I. Varela M.; 212, Julio Chacón R.; 224, María del P. Tiska R.
PABELLON N.o 28.— 3, Patricia E. González M.; 20, Florencia Lamberg S.; 32, Hernán G. Paredes S.; 34, Miguel Castro G.; 49, Aldo Varela J.; 61, Iván González S.; 63, Jorge I. Restelh R.; 67, Juan Inostroza S.; 72, Orieta Medina S.; 90, Angel Curtis C.; 92, Oscar Molina S.; 104, María I. Alanis A.; 105, Leonora H. Banda Ch.; 114, Ilse Espindola; 118, Mónica Castillo V.; 141, Luis A. Parker A.; 145, Patricia M. Espinoza N.; 149, María C. González C.; 158, Nelson A. Vásquez C.; 159, Pascua S. García Ch.; 162, Ricardo V. Godoy H.; 169, María Becerra C.; 173, Gladys Maillilán R.; 175, Pamela del P. Jiménez M.; 178, N.N. Jiménez S.; 183, Carlos A. Tapia M.; 192, Patricio Gavilán M.; 205, Luis J. Bravo L.; 207, Clara E. Silva A.; 210, Carlos Caviedes O.; 219, Guillermina Bórquez C.; 229, Nolberto Bermudes C.; 234, N.N. Reyes S.; 235, N.N. Cardemil Z.; 238, Héctor Tapia C.

NOTA: En conformidad al Decreto-Ley N.o 241, del 14 de abril de 1932, esta publicación se hace durante 10 días de cada mes (1.o al 10, inclusive) y en un solo diario.

SANTIAGO, 1.o de octubre de 1963.

EL DIRECTOR

# QUINTILLIZOS ACTUAN EN TV

MARACAIBO, Venezuela, 6 (UPI).— Los quintillizos ...mos fueron presentados al público del oeste del país ... programa de televisión transmitido desde el hospi... que se encuentran en incubadoras, al cumplirse 28 ... su nacimiento.

... programa, inspirado en el propósito de recaudar ... para las criaturas, incluyó la lectura del acta de ...ción de la "Fundación Venezolana Prieto-Cuervo" ...dos de los pequeños—, que velará por la salud, edu... bienestar del núcleo familiar.

... infantes evolucionan satisfactoriamente y ganan de ...

# DIAS DA BOSCH EN LA JUNTA MILITAR

## Derrocado Mandatario dominicano responsabiliza caída a la "Constitución excesivametne liberal", ...da que la OEA evite los "golpes militares".

...SHINGTON, 6 (UPI).— ...puesto Presidente de la ...ica Dominicana Juan ... responsabilizó hoy a la ...tución excesivamente ... de su país por la al... que llevó al derroca... de su Gobierno el 25 ...iembre último. Predijo ... Junta Militar que lo ex... del Poder no duraría ... pocos días.

...una entrevista que fue ... en San Juan, Puerto ...Bosch dijo que confiaba ...presar pronto" a su pa... que la Junta sería re... ...ad por un Gobierno de... ...ecto, "aunque no lo pre... ". Pero eludió dar una ...sta directa a la pregun... ...ras de si esperaba re... al Poder.

... exhortó a la adopción ...sidas internacionales" ... Organización de los Es... Americanos (OEA), a ...poner término a la su... de golpes militares que ...ndo derrocando a Go... democráticos en Amé... latina.

... que recomendaría me... como la supresión de la ... económica, la asistencia ...ds de que se trate y la ...ción de dar visas a per... que procedan del país ...tión o traten de viajar ...mo.

... Martin, principal ase... ... Presidente John F. ...dy en cuestiones sobre ...a Latina, dijo hoy que ... Unidos se oponía a los ... militares, pero que a ...huraba "éxito limitado" ... esfuerzos para desalen...

... dijo que la constitu... dominicana con que go... ... su país había sido re... ... después de la dicta... del Generalísimo Rafael ...o, en circunstancias en ...minaba el sentimiento ... el país "debería tener ...constitución más gene...

...ró que el resultado fue ...constitución excesiva... "liberal" que hizo muy ... controlar el país.

...respecto a las informa... de que los militares rea... ... el golpe debido a que ...era tolerante con los co... dominicanos, el Pre... depuesto dijo que se ... de "mentiras con las ...trata de justificar el ... estado". Subrayó que en virtud de la Constitución Nacional no pudo suprimir eficazmente la actividad de las extremas derecha e izquierda.

# Reanudarán las demostraciones anti-raciales

BIRMINGHAM, Alabama, 6 (UPI).— El líder integracionista negro Dr. Martin Luther King, viajará mañana a esta ciudad para "decidir si es necesario reanudar las demostraciones contra la discriminación racial", similares a las que dieron lugar a su detención a principios de año.

"Viajaré a Birmingham con siete de mis colaboradores", dijo en su residencia de Atlanta. Agregó: "Conferenciaré con líderes locales de la comunidad y decidiré si es necesario reanudar las manifestaciones".

La policía utilizó mangueras de agua y perros especiales para disolver las manifestaciones que tuvieron lugar en la primavera pasada. Unas 2.500 personas fueron detenidas.

El concejal municipal George Siebels dijo que "King será detenido si reanuda las manifestaciones".

EL RENEGADO DELINCUENTE JOSEPH VALACHI (en el grabado), declaró ante una subcomisión del Senado que Vito Genovese, dirigente del sindicato criminal "Cosa Nostra", ordenó la muerte de un lugarteniente desde la celda en que estaba prisionero. Agregó que Genovese era el "jefe" de la agrupación a la que él perteneció 30 años. A la izquierda, Valachi se seca algunas lágrimas. A la derecha, presta juramento ante la subcomisión. (RADIOFOTO UPI.)

# REBELDES KATANGUESES SON DESALOJADOS DE I. KABIMBE

ELIZABETHVILLE, 6 (U. P. I.).— Se informó hoy aquí que tropas de las Naciones Unidas y del Ejército del Congo ocuparon una isla en el río Luapula que ocupaban rebeldes katangueses.

Fuentes bien informadas dijeron que las fuerzas combinadas tomaron sin mayor dificultad la isla de Kabimbe. Se estima que los rebeldes, en número de 30, huyeron antes de llegar las tropas de las Naciones Unidas y los soldados del Ejército congoleño.

Empero, un vocero de las Naciones Unidas manifestó que no se había recibido ningún parte oficial de sus fuerzas sobre el resultado de la acción.

Los katangueses ocuparon la isla durante seis semanas, interrumpiendo el tránsito a lo largo del río, el cual forma el lindero oriental entre Katanga y Rodesia del Norte.

# TEMEN GOLPES EN SIRIA Y EN IRAK

## Fuentes diplomáticas árabes dijeron que eran inminentes pronunciamientos pro-nasseristas en ambos países.

BEIRUT, 6 (UPI).— Por Ray J. Moloney.— Son inminentes golpes militares filonasseristas en Siria e Irak, según indicaron hoy fuentes diplomáticas árabes en esta capital.

Señalaron que la influencia nasserista en esos Estados, gobernados por el Partido Baath, fue subrayada por el diario "An Nahar" de esta ciudad, al anunciar que la República Arabe Unida prometió ayuda militar a las tropas sirias, si éstas se rebelaban contra el Gobierno.

"An Nahar", agrega que 200 oficiales sirios fueron separados de sus cargos la semana pasada, después de haberse descubierto una conspiración nasserista, en la cual estaba complicado el poderoso Séptimo Regimiento, que en una oportunidad fue cambiado del lugar, debido a su inestabilidad política.

El diario dice que el Gobierno egipcio del Presidente Gamal Abdel Nasser prometió apoyo de paracaidistas si el Ejército sirio con base en Alepo se rebelaba contra el Gobierno. Alepo, es un baluarte nasserista, en el norte del país.

El Séptimo Regimiento, que actualmente está en Damasco, la capital de Siria, ha sido despojado de sus armas, por orden del Consejo Revolucionario Nacional, según estas informaciones.

También circularon versiones sobre dificultades en el sur de Irak, entre los miembros de la secta musulmana Shia, que representan una minoría, y que se oponen al grupo gobernante del Partido Baath, debido a que el mismo representa a la secta Sunni, que es mayoría.

Fuentes informadas anunciaron que los dirigentes Shia establecieron contacto con representantes de Nasser y de las tribus curdas, que están enfrentados en el norte, con importantes unidades del Ejército de Irak.

Siria e Irak anunciaron recientemente la formación de una Unión Democrática Socialista, en la que habría lugar para Egipto, en bases de igualdad, y no como socio dominante.

Los partidos baath de los dos países, se oponen a la unidad Arabe dirigida por Nasser. Se tiene entendido que éste es el motivo principal de la tirantez que existe entre los ejércitos, que en muchos casos son partidarios de Nasser.


50 AÑOS

GRAN VENTA ANIVERSARIO

SOCIEDAD NACIONAL DE PAÑOS DE TOME y Los Gobelinos M.R.

Los Gobelinos SANTIAGO

La Sociedad Nacional de Paños de Tomé fabricantes en el país de los mejores casimires y Los Gobelinos, confeccionistas de la mejor ropa para caballeros, jovenes, y niños, han combinado una venta extraordinaria, para dar a conocer la bondad de los paños marca Oveja y la fina confeccion marca Los Gobelinos.

SOCIEDAD NACIONAL DE PAÑOS DE TOME Oveja Super

Y RECUERDE, QUE LOS GOBELINOS VENDE LO MEJOR Y MAS BARATO

CASIMIRES OVEJA TOME "AMERICA"
Completísima selección de paños en la más variada gama de diseños y colores
Eº 16,80 mt

CASIMIRES SUPER OVEJA TOME
Grandioso surtido en fantasías y tonos cuidadosamente escogidos para la presente temporada
Eº 19,50 mt.

sur publicidad

Magnífica selección de vestones sport, hechos en tweed OVEJA tipo liviano, ideal para la presente temporada, todas las medidas.
Eº 57,50

Pantalones confeccionados en fino casimir peinado OVEJA, de la más moderna línea, colores a elección, todas las tallas.
Eº 26

Vestón sport, hecho en escogidos tweed OVEJA, corte moderno para cadete 15 a 18 años
Eº 49,80

Ambo pantalón corto en casimir para niño de 6 a 10 años en elegante confección todo forrado en seda
Eº 49

Extraordinario surtido de ambos ejecutados en casimir OVEJA gran variedad de diseños y colorido extenso surtido de tallas
Eº 82,60

Ambos para jovenes confeccionados en fino casimir OVEJA, colorido de temporada de 12 a 15 años
Eº 63,90

Los Gobelinos M.R.



SEMILLERIA "ZAGAL"

SEMILLAS DE HORTALIZAS en paquetes gigantes a $ 350 cada uno, 12 paquetes en $ 3.500.

Acelga blanca, acelga verde, Achicoria crespa, Ají blanco Cristal, Ají colorado Cacho de Cabra, Ajo blanco, Betarraga chata, Berengena larga, Cebolla Valenciana, Cebolla Coplapina, Cebollita y escabeche, Coliflor temprana y tardía, Cilantro, Perejil, Espinaca, Lechugas: Romana, Reina de Mayo y Milanesa, Melones Moscatel y Tuna, Sandía, Pepinos ensalada, Pepinitos escabeche Repollos: Corazón de Buey, Milán, Quintal, Tomate redondo liso, Tomate S. Marzano, alargado para dulce, Rabanitos redondos punta blanca, Pimientos Morrón y Cuadrado, Porrones, Zanahorias 12 larga Chantenay y larga 61, Valery, Zapallo de guarda, Zapallo Hoco, Zapallito italiano.
SEMILLAS de flores a $ 400 cada una, 12 paquetes en $ 4.200.

Pensamientos variados, Alelí, variado, Alelí blanco y rosado, Ilusión blanca y rosada, Ilusión Pajaritista (perenne), Capuchinas, Pajaritos anuales, Chinitas dobles, Campánulas, Suspiros variados, Suspiros Gigantes rojos y celeste, No me olvides celeste gig. (Cinocioglossum), Reina Luisa, Pluma de Avestruz, var., Centáurea var., Zinnias, Gig. Claveles Spencer var., Alyssum blanco, Ageratum, Nevada blanca, Claveles variados.

REEMBOLSOS A PROVINCIAS
Casilla 3461.
Santo Domingo 979
TELEFONO N.o 89602



VIDRIERIA EL DIAMANTE AZUL
VIDRIOS Y ESPEJOS
COLOCADOS A DOMICILIO
Parabrisas curvos. Vidrios inastillables para automóvil
DIEZ DE JULIO 719 FONO 36135



COMEDORES DORMITORIOS LIVINGS
COMPRELOS EN LA FABRICA FACILIDADES
...95 FONO 56724
Santa Rosa altura 2700

...pillas
...locaciones
Vidrios
...OMICILIO
Cualquiera cantidad en cualquier punto de Santiago.
...617 - FONO 30403
...ros Planos Giraudo

E. 138
LIVINGS
MODERNOS
...osos-modelos
...mpre en la
FABRICA
...NIGNACIO 41
...A GENTIL ATENCION DE
David Tedias

...RICULTOR
...PEROS PARA LA...ANZA EN CA...MO Y SUELA
...h y Cía. Ltda.
...d a. Bernardo ...ggins 3786.
...FONOS: 90206-97328

APRENDA A CONDUCIR
...TO - TAXI - CAMION
SAN CRISTOBAL
...C-IVER-728

CICUTA

# GUIA PROFESIONAL

## MEDICOS

**Dr. ABRAHAM WAISSBLUTH W.**
Especialidades Corazón, Pulmón, Estómago, Hígado, Rayos X. Consulta: República 68, Santiago. Teléfonos 94092-455451. Atención de 16 a 19 horas.
20.12 GP.

**DOCTORA NAVARRETE**
Señoras: Obstetricia. Ginecología. Vicente Mackenna N.o 815. Fono 83912.
GP. 81

**ABDELKARIN DAVIS**
Señoras.
Ginecología. Sexología. Psiconeurosis. Consulta: 3 a 7. Huérfanos 2984.
GP. 27|X

**DR. ZOLTAN BERNATH**
Alergia. Asma.
Pedro León Ugalde 96. Teléfono 86309.
Atención desde las 16 horas.
GP. 28|3

**DOCTOR LECLERC**
Alcoholismo. Nerviosos. Mentales. Psicoterapias. Undurraga 207 (Dieciocho). 66453. 6-8 P. M.
GP. 44|1

**DR. JOSE FROIMOVICH**
Medicina Interna.
Avenida Ruiñes 377, Depto. 605
Teléfono 67176.
GP. 81

**DR. HERNAN DEL PINO**
Enfermedades de Niños.
Rayos X.
Consulta de 14 a 16 horas. Maestrer 145, 2.o piso. Oficina 204. Fono 393601 Martes, jueves y sábado.
Domicilio: Fono 496745.
Pedir hora.

**DR. GASTON RAMIREZ**
Piel. Manuel Rodrigues N.o 86. Fono 83828.
H.O. C. GP.

## CONTADORES

**RAFAEL ALVAREZ**
Contabilidades.
Leyes Sociales. Tributarias.
Fono 89979.
GP. 11|X

## MECANICA DENTAL

Prótesis dentales, soldaduras, reparaciones inmediatas.
CLINICA DENTAL EDWARDS.
Pasaje Agustín Edwards 20, entrepiso 111. Entrada por Ahumada 312. Teléfono 67378.
GP. 30|9

## ABOGADOS

**SANCHEZ DEL POZO**
Especialmente asuntos matrimoniales, posesiones efectivas, particiones, alimentos, rectificaciones nombres. Moneda 1137. Of. 78. Fono 80812.
H.O. C. GP.

**RAQUEL KOGAN B.**
Abogado
Toda clase asuntos. Compañía 1048. Teléfono 84844. Horas: 6-8 P. M.
C. 81|GP.

**ELIAS NEGHME RODRIGUEZ**
Juicios civiles y comerciales. Ahumada 131. Oficina N.o 818. Teléfono 88387.
P. 6|9.

**EUGENIO FUGA**
Abogado, asuntos criminales y tránsito.
Morande 372, oficina 326. Teléfono 61810.
GP. 7|31

## PRACTICANTES

**LUIS ALDUNATE**
Practicantes.
Inyecciones Curaciones Atención domiciliaria. Edificio Waldorf. Ahumada 131. Oficina 916. Teléfono 60828.

## PEDICURO

**FELIX MIR**
Huérfanos 930. Piso 2.o. Of. 22 (altos Teatro Central).
Fonos 33373 y 34422.
GP. 8|XI.

## DENTISTAS

**DENTISTA RODRIGUEZ**
Extracciones Prótesis inmediatas. Coronas Fundas Rapidas. Compañía 1068. Oficina 1106.
GP. 30|9

Prótesis dentales. Reparaciones inmediatas. Atención desde
CLINICA DENTAL CENTRAL.
Fono 83302. Edificio Teatro Plaza. Compañía 1068. Oficina 1103.
GP. 30|9

**DRA. JUANA ARANDA M.**
Cirujano-Dentista.
Prótesis inmediatas. Reparaciones, puentes, obturaciones y cirugía. Martes y jueves, de 10 a 12 horas. Lunes a viernes, de 16 a 20 horas. Bernando de Magallanes N.o 966, esquina de Avenida Colón.
GP. 31|12

**DR. GREGORIO AGUILAR S.**
Dentaduras artificiales, 20 horas. Extracciones, soldaduras, planchas, 20 minutos.
Diariamente, de 9 a 9. Inclusive sábados. República 71, teléfono 92849.
GP. 12|10

**DR. DE LA CARRERA D D S Pennsylvania.**
CIRUJANO DENTISTA.
Ninos, Rayos X, Prótesis
Jornada ininterrumpida de 9 a 3
930 Huérfanos (Teatro Central).

## MATRONAS

**SEÑORA PHERINY**
Lord Cochrane 114.
H.O. C. GP.

## 8.—ARRIENDOS OFRECIDOS

**70 ESPLENDIDA PIEZA ASOLEADA** para familiar, 120 matrimonio. Almirante Latorre 211 Departamento E.
A. 7|9

**ARRIENDO EN CASA PROPIA** única arrendataria a señora respetable 1 o 2 piezas en bajo con balcón a la calle, también piezas para guardar muebles. Tratar en la tarde en Carrera 898.
Z 8|31

## 9.—COMPRAVENTAS VARIAS

**PARQUETS LUIS HERNANDEZ.** Colocaciones rápidas. Colgin, encáusticos. Pulidos vitrificados. Reparaciones. Catedral 1062. Of. 106. Fono 60501.
A. 8|9.

**VENDO ESTUFA MARCA "EMERY"** flamante en 20 escudos. Ver en Santo Domingo 4102.
Z. 30|9.

## 10.—CONSTRUCCION Y SUS MATERIALES

**CIERRO CREY PARA SITIOS INDUSTRIALES y para antejardín.** Doña Lida, Agustinas 972, of. 913.
Z 10|m.

**PLANCHAS ACANALADAS PARA** techar desde 3.600 pesos cada una. José Joaquín Pérez 4869, Quinta Normal.

**REPARACIONES DE CASAS,** pinturas, impermeabilizamos de terrazas, techumbres, ampliaciones piezas de empleada, arreglos general de techumbres, gasfitería, canales, cerraduras, cambio de cañerías. Precios económicos, sin competencia, maestros responsables. Tratar Santa Petronila 287, teléfono 34006.
Z. 10|30

**PINTURAS LATEX OLEO, ESMALTA,** ejecutamos. Llamar fono 34006.
Z-20|8

## 14.—ESTATUTOS Y LEGALES

**JUZGADO LETRAS BUIN, AUTO** 4 presente, concedió Posesión Efectiva herencia testada Dominga Herbias Prado, a sus hijos legítimos Julio, Domingo y Benjamín Herbias Ortiz, sin perjuicio derechos conyugue Angela Ortiz Muñoz. Practicará inventario solemne 10 actual 10 horas.—Secretario.
A-8|4

**OLIVARERA DE AZAPA S. A.** — Junta General Ordinaria de Accionistas.— Por acuerdo del Directorio cítase a Junta General Ordinaria de Accionistas, para el día viernes 18 de octubre de 1963, a las 17 horas, en la Sala de Conferencias de la Corporación de Fomento de la Producción, Ramón Nieto 920, 8.o Piso, con el objeto de: A) Aprobar Memoria y Balance al 31-12-62. B) Pronunciarse sobre el informe de los Inspectores de cuentas. C) Nombramiento de 3 Inspectores de Cuentas.— Junta General Extraordinaria de Accionistas.— Por acuerdo del Directorio cítase a Junta General Extraordinaria de Accionistas, para el día viernes 18 de octubre de 1963, a las 18 horas, en primera citación, y a las 18.30, en segunda, en la Sala de Comisiones de la Corporación de Fomento de la Producción, con el objeto de: Aprobar limitación de acciones auxilias al monto de las efectivamente pagadas al 10 de octubre de 1963.— Cierre de Registro.— Para los efectos de la celebración de la Junta Ordinaria y Extraordinaria de accionistas, el registro de accionistas se mantendrá cerrado a partir del 12 de octubre de 1963.— El Presidente.
A. 8|4.

**REMATE JUDICIAL ANTE CUARTO** Juzgado Civil Mayor Cuantía Santiago, Bandera N.o 342, tercer piso, se rematará día 23 de octubre 1963, a las 15.30 horas, propiedad ubicada en calle Tercera Avenida N.o 1364, comuna San Miguel, inscrita a fojas 1298, N.o 1924, de 1960, del Registro de Propiedades Conservador Bienes Raíces de San Miguel. Mínimum subasta: E° 1.619. Forma de pago: al contado. Tomar parte subasta acompañar vale vista bancario por valor 10 o/o del mínimum, o dinero efectivo misma suma. Todos gastos escritura, inscripciones, impuestos transferencia y demás que graven compraventa, derechos notariales y cualquiera otro derivado remate, serán cargo exclusivo subastador. Demás bases y antecedentes expediente N.o 160575, caratulado "Maureira, Sara con Manríquez, Leopoldo", Ejecutivo.— El Secretario.
A. 7|4

**RUEGO DEVOLVER LIBRETA SEGURO** N.o 43721335. Perteneciente a José Gonzalez Rojas a calle Salvador #11.
Z 7|4

**NOTIFICACION.— ANTE CUARTO** Juzgado Civil Mayor Cuantía, Santiago, expediente 167800, caratulado "Aguirre José", Proposición Convenio Judicial Preventivo, fojas trece a 30 principal, presentado don Carlos Vergara Cortes, jubilado, domiciliado estos efectos Huérfanos 1189, 7.o piso, oficina 2, Santiago, en su carácter de mandatario general de don José Aguirre Johnson, éste último agricultor, igual domicilio anterior, viene a nombre y en representación de su mandante, en formular siguientes proposiciones de convenio judicial preventivo: 1.— Señor Aguirre Johnson, por su intermedio propone pagarle a sus acreedores valistas en proporción a sus respectivos créditos, con bienes indicanse en inventario acompañase junto esta solicitud, y acemas, con los que señalase en N.o 8 este escrito. 2.— Cesión bienes antes aludida se hará bajo siguientes plazos y condiciones: a) A los diez días fecha se declare ejecutoriada resolución que apruebe convenio, la Comisión Liquidadora señalada en N.o 9 recibirá dinero que se encuentra en poder Sociedad El Tattersall y que indícanse en inventario; b) En mismo plazo indicado letra anterior, Comisión Liquidadora recibirá especies muebles que se alude inventario y procederá a liquidarlas conforme números 3 y 9 presente escrito, distribuyendo producido de enajenaciones forma y plazos estime convenientes; c) En fecha señalada N.o 8 y bajo condiciones ahí expresadas, se hará pago con dineros que aporta señora Marta Johnson de Aguirre. 3.— Bienes muebles individualizados inventario acompañado, se liquidarán con la mayor rapidez, pudiendo ser enajenados, por precio y condiciones que Comisión Liquidadora estime más conveniente para intereses acreedores, estando facultado al efecto para determinar forma pago y entrega, fijar toda clase condiciones o plazos, percibir, y pagar precio, otorgar recibos y en general ejercer todos los poderes necesarios para liquidar los bienes. Enajenaciones dicho bienes se efectuarán en privado o en pública subasta, según disponga Comisión Liquidadora, tan pronto quede ejecutoriada resolución que declara aprobado convenio. 4.— Créditos valistas no devengarán intereses ni antes ni después convenio y la proporción que corresponda a cada uno ellos, se calculará sobre monto neto de los mismos. 5.— Acreedores prestarán una declaración formal de no disponer de otros documentos o créditos que puedan hacer valer contra don José Aguirre Johnson, o de haberlos transferidos a terceros mediante endoso u otra forma. Al presentar acreedores documentos justificativos sus créditos, según N.o 3 Art. 144 Ley de Quiebras, deberán expresar los que hubieren transferido a otras personas, individualizándolas. Asimismo Acreedores deberán renunciar a cualquiera acción criminal que pudieran ejercer contra don José Aguirre por delitos de falsificación, estafa o giro doloso, cheque y desistirse de acciones judiciales entabladas, suscribiendo documentos pertinentes y formulando declaraciones que permitan liberar de responsabilidad al señor Aguirre. 6.— Acuerdo con pago se propone N.o 1. acreedores le remiten a don José Aguirre Johnson el saldo de los créditos que tienen en su contra y que no alcance a ser solucionado con pago parcial propuesto, otorgándole en consecuencia por el total sus acreencias un completo y total finiquito que será aprobado por parte señor Aguirre. 7.— Quedará expresamente convenida exclusión de parte bienes muebles que guarnecen casa habitación señor José Aguirre, según detalle inventario adjunto. 8.— Don José Aguirre acepta contribución de E° 15.000, que aporta su madre, doña Marta Johnson de Aguirre, con objeto de destinar dicha cantidad a incrementar bienes que se ceden a acreedores. Aporte señora Marta Johnson de Aguirre, será entregado día 31 octubre 1963 a la Comisión Liquidadora bajo siguientes formas y condiciones: a) Siempre que señora Johnson de Aguirre haya recibido el pago oportuno del saldo de precio por venta del fundo Las Casas de Conchalí, realizado día 18 junio 1963, ante Notario Echeverría; y b) bajo condición que señores acreedores además de aprobar estas proposiciones, suscriban declaración aludida N.o 5 esta proposición de convenio y a que cumplan las obligaciones que ahí se mencionan. 9.— Designa una Comisión Liquidadora, compuesta por dos representantes de acreedores valistas y el abogado de don José Aguirre, la cual quedará investida de todos poderes necesarios para llevar a cabo su cometido, debiendo proceder y tomar acuerdo por mayoría de votos, de manera cualquier acto o contrato que lleve la firma de dos de los comisionados, será acto o acuerdo de Comisión, sin perjuicio facultad del miembro restante de poder oponerse, mandando a Junta Acreedores dentro días días siguientes al acto o acuerdo objetado. 10.— Esta Convelación tendrá un honorario de E° 1.500 en total, que se repartirá en partes iguales entre sus miembros, y se deducirá del activo del señor Aguirre. 11.— Se 8 horas día 11 de los corrientes.— Hernán Vergara Flores, secretario municipal subrogante.
C-7|9|14

**AUTOS 5674, INICIADOS OCTUBRE** de 1960, Juzgado Letras Talagante, Quiebra Soc. Medlina y Sánchez Ltda., fojas 118, presentóse Jorge Mebsch Saba, verificando extraordinariamente crédito por E° 800, más intereses y costas cobrados en autos ejecutivos caratulados "Mebsch Jorge con Carcur Medina y Compañía Ltda., rol 6804, iniciados 22 septiembre 1967, ante mismo Juzgado Tribunal, fojas 119. 4 junio de 1963, ordenó acumular juicio ejecutivo a quiebra, y tuvo por verificación crédito y ordenó hacer publicaciones y notificaciones pertinentes. Talagante, septiembre de 1963.— La secretaria.
A-9|4

**QUIEBRA GUILLERMO ESPINA.** — 4.o Juzgado. Resolución 9 septiembre 1963 declaró cerrado procedimiento ordinario verificación figurando siguiente acreedor valista: Fernando Fernando Silva Limitada E° 217,67.
C-9|4

**QUIEBRA SOCIEDAD MANUFACTURERA** de Parquets "Somaparc" Ltda. Cuarto Juzgado Civil. Resolución 9 septiembre 1963, tuvo por presentada nómina créditos reconocidos figurando siguientes acreedores valistas: Comunidad Edificio Presidente E° 4.867. Leopoldo De Miguel E° 7.306.64 Int.; Eco Distribuidora Rodamientos "FAG" Ltda. E° 209.24; Mario Livingstone E° 1.119.22; Grace y Cía. Chile S. A. E° 1.682.81; Arturo Koraeh E° 18.639.31; Int.; Federico Haas E° 3.459.16 Int.; Maderas Ralco S. A. E° 3.837.17; Marcos Schwartz T. E° 3.040; Soc. de Productos Asfálticos Basymor Ltda. E° 381.54 Int.; Valistas impugnados: Edmundo Guevara E° 773, Roberto Sanhueza 6.150 escudos. Preferentes reconocidos: No hubo. Preferentes impugnados: Cía. Seguros La Mercantil S. A. E° 1.720.52 Int.
C-9|4

**QUINTO JUZGADO CIVIL CON**cedió posesión efectiva herencia Gastón Mayer Covarrubias a Guillermo Waldemar, Gastón Enrique, Ana Celia Buzo Ariel y Mario Alfonso Mayer Echeverría, sin perjuicio derechos cónyuge, Enriqueta Echeverría Escobar.— Secretario.
A. 9|4

**QUINTO JUZGADO CIVIL CON**cedió posesión efectiva herencia Orfelina Riquelme Vargas y Arturo Palma Vargas a Agustín Arturo, María Adriana Rosa y Jorge Raúl Enrique Palma Riquelme.— Secretario.
A. 9|4

**HABIENDOSE EXTRAVIADO EL** cheque serie A. A. 41386 del Banco Sudamericano Central por la cantidad de 100 escudos, queda nulo y sin valor por haberse dado el aviso legal correspondiente.
A. 7|4

**HABIENDOSE EXTRAVIADO LI**breta N.o 869239, del Banco del Estado de Chile, perteneciente a Sergio Sepúlveda González, queda nula por haberse dado aviso.
A-9|4

**HABIENDOSE EXTRAVIADO CHE**que N.o 8076331, serie Y, por E° 700, queda nulo por haberse dado aviso correspondiente.
A. 8|4.

**CIRCULO DE PERIODISTAS.— CI**tase a Asamblea General Ordinaria para miércoles 9 octubre, a las 19.30 horas, primera citación, y 19.45 en segunda, con número socios que asista. Tabla: Presupuesto Entradas y Gastos para 1964.
A. 8|4.

**POR EXTRAVIARSE LIBRETO** cheque cuenta 17909-4, serie AZ-1, N.o 3481026 al 50, Banco del Trabajo, queda nulo.
A. 8|4.

**CON FECHA 4 DE OCTUBRE DE** 1963, ante el señor Inspector Helmo Núñez, se efectuó la elección de la nueva directiva del Sindicato Profesional de Elaboradores de Hormas y Tacos para Calzado, quedando constituida en la siguiente forma: Presidente, Luis Espinoza, Secretario, Alejandro Ramírez, Tesorero, Gregorio Reyes, Directores: José Illanes y Ernesto Hernández. Se hace la presente publicación conforme a la ley.— El Secretario.
A. 8|4.

**POR ROBO DEL TALONARIO DE** cheques del Banco del Estado, Suc. 19 de Julio, Blgo., quedan nulos los cheques serie AN, del N.o 2936940 al 2936950, Cta. N.o 1153.
A. 7|4

**QUIEBRA: RENE MATURANA** Jara. Con fecha 8 de octubre, a las 16 horas, procederá a la facción del inventario de los bienes de la quiebra de René Maturana Jara, ubicados en Avenida Independencia N.o 1518, de esta ciudad.— Síndico Santiago.
C-7|4

**I. MUNICIPALIDAD DE SUSOA.** — El secretario Municipal subrogante de Susoa que suscribe, comunica que se encuentra vacante el cargo de abogado 1.o grado 2.o, de la planta de empleados de esta I. Municipalidad. Para el cumplimiento de lo dispuesto en el Art. 12 de la ley N.o 11.460 los interesados deberán entregar en esta Secretaría Municipal todos sus antecedentes antes de las 9 horas del día 11 de los corrientes.— Hernán Vergara Flores, secretario municipal subrogante.
C-7|9|14

**AUTOS 5674, INICIADOS OCTU**bre de 1960, Juzgado Letras Talagante, Quiebra Soc. Medlina y Sánchez Ltda., fojas 118, presentóse Jorge Mebsch Saba, verificando extraordinariamente crédito por E° 800, más intereses y costas cobrados en autos ejecutivos caratulados "Mebsch Jorge con Carcur Medina y Compañía Ltda., rol 6804, iniciados 22 septiembre 1967, ante mismo Juzgado Tribunal, fojas 119. 4 junio de 1963, ordenó acumular juicio ejecutivo a quiebra, y tuvo por verificación crédito y ordenó hacer publicaciones y notificaciones pertinentes. Talagante, septiembre de 1963.— La secretaria.
A-9|4

**QUINTO JUZGADO CIVIL.— TU**vose por verificado crédito preferente de Víctor Hugo Vásquez Díaz, por E° 121.94, corresponde honorarios, Quiebra Leopoldo Baudet.— Secretario.
A. 5 7 y 8|4.

**QUIEBRA ARTURO GONZALEZ** Pino.— Primer Juzgado Civil de Mayor Cuantía de Santiago. Por resolución 13 marzo de 1963 se declaró en quiebra a don Arturo González Pino, comerciante, domiciliado en Avenida Matucana N.o 2568, de esta ciudad. Quienes tengan bienes o papeles pertenecientes al fallido deben entregarlos dentro de tercero día al Síndico, bajo pena de ser considerados encubridores o cómplices de la quiebra. Advértese al público que no debe pagar al entregar mercaderías al fallido, bajo pena de nulidad de los mismos. Acreedores residentes Chile deben verificar créditos y preferencias dentro de treinta días, bajo apercibimiento legal. Notificaciones por avisos remitidos: "La Nación".
C. 2, 4, 5, 7, y 8|4.

**RESOLUCION PRIMER JUZGADO** Civil, tres mayo 1962, concedió posesión efectiva herencia intestada de Ramón Salas Fuentealba, a hijos: María del Carmen, María Eugenia Catalina, Clara Claudina Salas Méndez; y Ramón Wilfredo Salas Lagos, sin perjuicio derechos cónyuge sobrevivientes Melania Lagos; con beneficio de inventario que practicará ocho octubre, quince horas, en mi oficina, Bandera 342.— Secretario.
A-4-5-7|4

**QUINTO JUZGADO CIVIL.— TU**vose por verificado crédito de Juan Bidart Berni, por E° 1.271.13, corresponde sueldos, bonificación e impuestos, alegándose preferencia. Quiebra Soc. Jaime Domínguez.— Secretario.
A. 4, 5 y 7|4.

**QUINTO JUZGADO CIVIL CON**cedió posesión efectiva herencia Raúl Opazo Mozó a Luis María Opazo Mozó y conyuge, Rosa Inés Fuste Leiva, sin perjuicio aus derechos. Inventario solemne practicare 10 actual, 15 horas.— Secretario.
A. 9|4

**QUINTO JUZGADO CIVIL CON**cedió posesión efectiva herencia Elverio Bianchi Lavelli a Mafalda Pía y Humberto Eugenio Bianchi Ugetti, sin perjuicio derechos cónyuge, Silvana Ugetti Marazzi. Inventario solemne practicaré 10 actual, 15 horas.— Secretario.
A. 9|4

**QUINTO JUZGADO CIVIL CON**cedió posesión efectiva herencia Julia Moreau Dumont a Elena Alicia Emma, Sonia Margarita y Nora Lucía Eliana Dumont Moreau. Inventario solemne practicaré 10 actual, 15 horas. Secretario.
A. 9|4

**QUINTO JUZGADO CIVIL CON**cedió posesión efectiva herencia Griselda Rodríguez Díaz a Adriana Brígida Garay Rodríguez.— Secretario.
A. 9|4

**QUINTO JUZGADO CIVIL CON**cedió posesión efectiva herencia Juan Rogelio Torrejón Durán a cónyuge, Dora Inés de las Mercedes Barrales Frías.— Secretario.
A. 9|4

**QUINTO JUZGADO CIVIL CON**cedió posesión efectiva herencia María Catalina Canales Soto a Luis Hernán y Silvia Gladys Madariaga Canales.— Secretario.
A. 9|4

**QUINTO JUZGADO CIVIL CON**cedió posesión efectiva herencia Luis Tobías Abaite Guerra a Carlos Segundo Arturo, Sara Adelaida Jorge, Emilia Yolanda Jesús y Alejandro Francisco Abaite Abaite Guerra.— Beneficios Ley 5.427.— Secretario.
A. 8|4

**SEGUNDO JUZGADO CONCEDIO** posesión efectiva Julio Emilio Torrealba Guerrero a Julio y Julia Torrealba Miranda, sin perjuicio derechos cónyuge sobreviviente, Clara del C. Miranda Reyes. Practicará inventario solemne el 11 del presente, a las diez horas.
A. 9|4

**SEGUNDO JUZGADO CONCEDIO** posesión efectiva Oscar Cea Villegas a Luisa, Eliana y Nelda Cea Lobas, sin perjuicio derechos cónyuge sobreviviente, Luisa Lobas Villegas.
A. 9|4.

**QUINTO JUZGADO CIVIL.— 8 ACT**ual, 15 horas, practicaré ampliación inventario solemne bienes herencia Lupercio Reyes Vásquez a sus posesión efectiva.— Secretario.
A. 5 7 y 8|4.

**QUINTO JUZGADO CIVIL.— CITA**: 10 actual, 12 horas, parientes menor fraternidad Augusto Cerrión Blanco, fin deliberar curatela.— Secretario.
A. 8 7 y 8|4.

**QUINTO JUZGADO CIVIL CONCE**dió posesión efectiva herencia Ana Elisa Costa Petersen a heredero testamentario cónyuge Oscar Eduardo Opazo Correa, sin perjuicio sus derechos.— Secretario.
A. 5 7 y 8|4.

**QUIEBRA OLGA MUÑOZ JOR**quera. Primer Juzgado Civil. Resolución 2 de octubre de 1963, tuvo por ampliado inventario. Será aprobado si no se objetare dentro de plazo legal.
C-5-7-8|4

**QUINTO JUZGADO CIVIL.— TU**vose por verificado crédito preferente de Víctor Hugo Vásquez Díaz, por E° 121.94, corresponde honorarios, Quiebra Leopoldo Baudet.— Secretario.
A. 5 7 y 8|4.

**QUINTO JUZGADO CIVIL.— TU**vose por verificado crédito de Víctor Hugo Vásquez Díaz, por E° 121.94, corresponde honorarios. Quiebra Leopoldo Baudet.— Secretario.
A. 4, 5 y 7|4.

**QUINTO JUZGADO CIVIL.— TU**vose por verificado crédito de Juan Dagorret Dussaillant, en representación Manufacturas Juan Dagorret S.A., por E° 17.613.87, corresponde letras, cheques, facturas. Quiebra Alfonso Orge.— Secretario.
A. 4, 5 y 7|4.

**PRIMER JUZGADO CIVIL. RESO**lución tres septiembre presente año, concedió posesión efectiva herencia intestada Ramón Cabello Cabello a María Aurora, Olga Beatriz, Pablo Antonio, Rosa Inés, Luis Emilio, Rosa Hortensia y Carlos Jorge Cabello González; Julia Elsa, Hilda Luisa, Ramón María y Sergio Enrique Cabello González, sin perjuicio derechos cónyuge sobreviviente, Luisa González. Practicaré inventario solemne 10 octubre presente año, 16 horas, en mi oficina, Bandera 342.— El Secretario.
A. 4, 5 y 7|4.

**PRIMER JUZGADO CIVIL. RESO**lución tres octubre presente año, concedió posesión efectiva herencia intestada Roberto Paul Lamas a Gloria Paul de Aninat y Carlos Paul Lamas.— El Secretario.
A. 4, 5 y 7|4.

**QUINTO JUZGADO CIVIL, CONCE**dió posesión efectiva herencia Aurislela Vanoli Soto a Luis Alfredo, Aurisiela del Carmen de San Miguel, Elena Graciela y Filomena del Carmen Durán Vanoli, Osvaldo René, María Blanca Berta y Cora Eda del Carmen Durán Núñez, transmisión derechos Osvaldo Durán Vanoli.— Secretario.
A. 4, 5 y 7|4.

**QUINTO JUZGADO CIVIL, CONCE**dió posesión efectiva herencia Livia Semarnito Oronata y Hernán Cunzaza Celandra a Carlos, Hernán y Livia Cunzaza Samarcito. Inventario solemne practicaré 8 actual, 15 horas.— Secretario.
A. 4, 5 y 7|4.

**JUZGADO BUIN CONCEDIO POR** resolución 25 septiembre 1963, posesión efectiva herencia testada de María Teresa Salinas Estrella a Marta del Carmen Manso Salinas.— El secretario.
A-4-5-7|4

**HABIENDOSE EXTRAVIADO CHE**que 649534, por E° 400, del Banco del Estado de Chile, queda nulo por haberse dado el aviso correspondiente.
A. 9|4.

## 15.—FABRICAS DIVERSAS

**NOVIOS COMPREN SUS ARGOLLAS** de fábrica más antigua de Chile Casa Sottin. Nueva York 66.

## 18.—INSTRUCCION Y EDUCACION

**INGLES, FRANCES, CASTELLA**no. Catedral 2630.

**FISICA, ENSEÑAN UNIVERSITA**rios. Catedral 2630.
A. 12|18.

**QUIMICA, CLASES PARTICULARES.** Catedral 2630.
A. 12|18.

**ALGEBRA, PREPARACION EXA**menes. Catedral 2630.
A. 12|18.

**"INSTITUTO "FOTOGRAFICO".** — Cursos de fotografía para aficionados y para jóvenes profesionales. En ambos se incluye un completo curso de Retrato. Bandera 866, Of. 96.
A. 6|18

**ESCUELA NACIONAL, PELUQUE**ría. Catedral 1257. Secciones independientes, señoras, caballeros. Otórganse diplomas.
A. 12|18

**ACADEMIA SUPERIOR CORTE**-Confección. Catedral 1257. Cursos rápidos muy económicos. Modas, camisería, cortador sastre. Diplomas.
A. 12|18

**INICIANSE CURSOS RAPIDOS.** Taquigrafía, Dactilografía. Diferentes horarios. Instituto "Alonso Figueroa", Catedral 1257.
A. 12|18

**CURSO COMPLETO COMERCIO.** matrícula abierta. Comprende: contabilidad, aritmética, documentación comercial, taquigrafía, redacción, ortografía, escritura máquina, máquina sumadora. Sección separada señoritas. Enseñanza completa. Profesores especialistas. Instituto Contabilidad. Fundado 1922. Santo Domingo 1030 (cerca Puente), teléfono N.o 69595.
A. 6|18

**¡GRATIS! EXAMINAREMOS SU** pupilo. Informaremos a Ud. la capacidad primaria, humanística, que posee. Profesorado situado. Cursos diurnos y nocturnos. Precios módicos. Atención permanente. Instituto Recuperación Primario-Secundario, Rodulfo Philippi 38, fono 81874.
C. 29|X.18

**ESTUDIO ARTISTICO DEL VES**tido "Virgen de Pompeya". Academia de alta costura, enseña: moda, corte, confección, modelos, bordados. Sistema moderno, sencillo, fácil aprendizaje individual, práctico, sin complicaciones. Diplomas de competencia legalizados. Informes, Manuel Rodrigues 168, teléfono 83068.
A. 7|18

## 18.—EDUCACION Y SUS MEDIOS

**ESCUELA POLITECNICA PRO**fesional "Diego-Gascogne". Matrícula abierta. Modas e infantil (corte - confección), peluquería completa, señoras, caballeros, niños, pedicuro, cortador sastre, tejidos, enseñanza rápida, práctica individual. Diplomas profesionales. Establecimientos reconocidos Supremo Gobierno. Fundados 1914. Internado femenino, alumnas provincias. Unica dirección: Eulogia Sánchez 064 (por Vicuña Mackenna, frente Marcoleta).
C-14|18

## 27.—MEDICINA, FARMACIA Y LABORATORIOS

**CONTRA LA FIEBRE AFTOSA,** use la vacuna Weldman, polivalente. Una vacuna sola para los ganados de Chile Monjitas 667
Z 3|27

## 30.—MUEBLES y UTILES

**VENDO DE OCASION BUFFET** normando, casi nuevo. E° 30. Departamental 645, Gran Avenida, Paradero 12, San Miguel.
Z. 31|9

**MUEBLES FINOS, COMEDORES,** dormitorios, livings, Carucel 785, fono 56736
Z 30|n

## 31.—MUSICA, PIANOS E INSTRUMENTOS

**MINIPIANO SCHIEDMEIER, ALE**mán, nogal, con muy poco uso, vendo en E° 1.800. Verlo todas las días en la mañana General Jofré 489 (esquina Carmen).

**VENDO PIANO STEINWAY SONS,** 1/2 cola, nogal, moderno, casi nuevo. Verlo todos los días en la mañana: General Jofré 489 (esquina Carmen).
A. 10|31

**FABRICA TEXTIL DE MEDIAS** y Calcetines La Verbena se traslada a Los Tres Antonio 132, Ñuñoa.
Z-31|13

## 33.—NEGOCIOS VENDEN

**POR NO PODER ATENDER,** vendo negocio con toda su instalación, envases, bebidas gaseosas, cigarrillos, revistas y otros. Arriendo muy barato. Precio muy conveniente. Tratar: Departamental 645, Gran Avenida, Paradero 12 San Miguel.
Z. 31|33

## 35.—OPTICA, FOTOGRAFIA

**OPTICA PINCUS, MONEDA 1031** lado Teatro Windsor, ofrece atención especial a estudiantes y adultos. Optico diplomado en Europa y Chile.
Z-35|1n.

**PARA ANTEOJOS, OPTICA** Tschumi, Huérfanos 796, esquina San Antonio. Atención esmerada. Economía y precisión.
Z-31|03

## 36.— OCUPACIONES BUSCAN

**PEINADO, CORTE, PERMANEN**te a domicilio. Llamar mañanas al fono 80105.
Z-9|57

**MAESTRO CARPINTERO, DE** terminaciones y obra gruesa se ofrece, con veinte años de práctica. Tratar Población San Gregorio, manzana 127, sitio 8215.
Z-31|36

**SEÑORITA SE OFRECE PARA CUI**dar enfermos o atención en consultorio médico. Dirigirse a señorita Josefina Valdovinos, Hotel Santa Lucía, tercer piso.
Z. 6|36.

**SEÑORA SE OFRECE PARA LA**var en casa particular o hacer departamento mediodía. Tratar Lo Valledor Sur, sitio 49.
Z. 15|36

**ELECTRICISTA EFECTUA TODO** trabajo de electricidad. Artefactos, lámparas, etc. Dirigirse a calle Lira 368.
Z. 15|36

**SE OFRECE MUY BUENA LAVAN**dera, recibe lavados y va buscar a domicilio. Calle Carlos Pezoa Véliz 481.
Z. 9|36

**MAESTRO TORNERO MECANICO,** necesito, doy torno a medias, y maestro electricista en automóviles, para trabajo inmediato. Presentarse en Vivaceta 845.
C. 28|36.

**BORDADORA A MANO ESPECIA**lista en toda clase de niñita. Las Encinas 2977, cosa J. A. O., Población R. Renard.
Z. 31|36

**JUBILADO BANCARIO EXPERI**mentado alistador obras en construcción, óptimas referencias. Se ofrece, fono 90575.
Z-31|36

## 37.—OCUPACIONES OFRECEN

**E° 30 EMPLEADA TODO SERVI**cio, puertas afuera. Tocornal 1782.
A 7|31

## 40.—PROPIEDADES VENDEN

**DONIHUE. PROPIEDAD AGRICO**la, tres cuadras, casa habitación. Diez mil escudos. Vende Tapia, Teatinos 248, departamento 30.
Z-31|40

**SEÑOR COMERCIANTE.— CO**nozca el estado financiero de su negocio, confiándonos la atención de su contabilidad y al mismo tiempo le permitirá mantener al día en el pago de sus impuestos evitando así pagos onerosos, multas y pérdidas de tiempo, llámenos al teléfono: 273216.
Z. 30|37.

**VILLA ALEMANA, EXCELENTE** oportunidad, vende sitio 17x70, ubicación excelente, ambiente, agua, luz. E° 4 el m2., o permuto por auto o camioneta Ford, Chevrolet, de preferencia, facilidades. Monjitas N.o 879, local N.o 140, entrepiso.
A. 8|40.

## 42.— PRENDAS DE VESTIR NUEVAS Y USADAS

**ABRIGO DE SEÑORA VENDO EN** perfecto estado. E° 30. Tratar: Departamental 645, Gran Avenida, Paradero 12, San Miguel.
Z. 31|42

**DEPOSITO REGULADOR DE PA**ños Nacionales, Santo Domingo 1068
Z-42|1n

**¡MES ANIVERSARIO! COLOSAL** liquidación a precios nunca vistos. Trajes de niño, E° 23.50; casacas gamuza, desde E° 21; pantalón marengo fino, E° 9.80; rebajón; sport en casimir peinado. Mínimum E° 3.000; reales. Sastrería Nahmias, Ineráasahal 204. La primera tienda de Ñuñoa.
Z 31|42

**PARA ABRIGOS, CHAQUETONES** y trajes 2 piezas, para damas, ROFFE San Diego 107. Créditos.

**CALZADO PARA NIÑOS A PRE**cios rebajados, por este mes. "Rafa", San Pablo 1054.
Z-42|1n

**CASACAS PARA MOTONETISTAS** en género y cuero damas y caballeros. San Diego 1531.
Z-42|1n

**PARA ADQUIRIR GENEROS DE** estación invernal. Depósito Regulador de Paños Nacionales. Santo Domingo 1068.
Z-42|1n

**COMERCIANTES, COMPREN DI**rectamente en fábricas. Fina camisas de popelina y artículos de punto (altos y cuadros). Venta por mayor y menor Fábrica de saval 1528. Santiago (lado teatro California).
Z. 31|42

**TWEED-JERSEY. NOVEDADES** para el otoño. La Soriana, Estado esquina Agustinas.
Z-42|1n.

**PARA ABRIGOS DE CABALLE**ros, cadetes y niños y chaquetones Montgomery, ROFFE, San Diego 107. Créditos.
Z. 31|42

## 47.—RADIOS y DISCOS

**DISCOS DE TODAS LAS MAR**cas. Radios R. C. A. Tocadiscos, refrigeradores, planchas, enceradoras. Créditos. Ordina, Alameda 2981.
Z-47|1n.

**E° 1.100, RADIO, ELECTROLA,** grabadora con F. M. Luxor, vendo. Porvenir 378 Vería de 12 a 14 horas. Fono 34622.
A. 30|47

## 48.—REMATES Y CITACIONES

**POR RESOLUCION DEL SEXTO** Juzgado del Trabajo en juicio Caja de Previsión de Empleados Particulares con Staudt y Cía. S. A. C., rol N.o 37250, el martillero Miguel Herrera L., rematará el ocho de octubre próximo a las 10.30 horas en Santo Domingo 1188, a las 11 horas, en Teatinos 865,

TA NORMAL. — DIPUTADO LEHUE- CEPTO IR A REELECCION.— Una en- ta y muy numerosa asamblea de cuatro as del 2.o Distrito, proclamó la candi- a a la reelección del actual diputado li- doctor Héctor Lehuedé, quien acepto darse nuevamente a la lucha, pero de- constancia que hasta septiembre de sde el trabajo del Partido Liberal, de las colectividades del Frente Democráti- co y de los independientes, sólo debe estar dirigido a obtener la más grande victoria, para el candidato presidencial de la democracia, senador Julio Durán. En el grabado, aparecen en la Mesa de Honor de la concentración, el Alcalde de Renca, Ramón Sarmiento, el presidente de la Asamblea de Quinta Normal, Manuel Banda, el doctor Lehuedé, su esposa señora Blanca de Lehuedé; y otros dirigentes. — (Foto Tapia Espinoza).

NTA NORMAL:

## L. de 2.o Distrito proclamó didato a diputado a Lehuedé

**rea actual es trabajar sin descanso por Julio Durán, dijo el parlamentario liberal.**

UINTA NORMAL.— Los miembros del Partido Liberal comunas de Quinta Normal, Las Barrancas, Renca y all, en una gran reunión, a la que concurrieron dos mil personas, celebrada en la sede de la Asamblea de Quinta Normal, Mapocho 4014, proclamaron la candidatura a la reelección como diputado del actual parlamentario por el 2.o Distrito, Dr. Héctor Lehuede Alvarado.

Al iniciarse la sesión, una comisión especial invitó al doctor Lehuedé a asistir a la reunión, la que fue presidida por el titular de la Asamblea de Quinta Normal, Manuel Banda Moya. Entre grandes aplausos hizo su entrada a la concentración el Dr. Lehuedé, acompañado de su esposa, señora Blanca de Lehuedé.

primer lugar hizo uso natura presidencial del senador Julio Durán, y que sólo una vez terminada la campaña y obtenido el triunfo de la democracia, debe empezarse la campaña para elegir el próximo Parlamento. Por esto, toda su acción electoral, como la de las asambleas del 2.o Distrito, sólo están dirigidas a intensificar la lucha en favor del abanderado presidencial del Frente Democrático. En este entendido, agregó, el acepta ser candidato a la reelección como diputado para iniciar los trabajos una vez obtenida la gran victoria que toda la democracia espera para septiembre de 1964.

palabra el director de la lina de Quinta Normal, Balzac, quien agradeció Lehuedé la amplia y labor que ha realizado el Parlamento, destacando el apoyo entusiasta que presta a la candidatura ncial del senador Durán. Terminó sus palabras, do al doctor Lehuedé aceptara ir a la reelección, proclamando, desde su candidatura.

La numerosa concurrencia concordó con los planteamientos del Dr. Lehuedé, aclamándolo entre gritos de "Y qué fue... Lehuedé" y de "Viva Julio Durán".

Se puso término a la concentración con un ágape en honor del doctor Lehuedé, el que fue amenizado por una orquesta.

Enviaron notas, excusando su inasistencia, entre otras personas, el presidente del Senado, Hugo Zepeda; la ex alcaldesa y actual regidora de Quinta Normal, Berta Fuentes Carrasco; el regidor de Renca, José Verdugo Castro, y el presidente provincial de la J. L., Aurelio Verzara de la Barra.— (Adolfo Silva Vera, corresponsal).

Punta Arenas:

## Manifestación a oficiales de la Armada Nacional

PUNTA ARENAS.— Los elementos más representativos de las industrias, del comercio, y de las diversas actividades sociales, ofrecieron un coctel en el Club de La Unión, a los jefes y oficiales de la Armada Nacional, que han llegado para participar en la Operación Unitas. Esta manifestación, a la que asistieron más de trescientas personas, adquirió grandes caracteres.

Los marinos dieron gran animación a la ciudad, notándose un gran movimiento comercial.

**SEMANA DEL NIÑO.**— El Rotary Club prepara la tradicional Semana del Niño, con diversos actos que se desarrollarán desde el 21 del presente mes.

**NIÑOS A SANTIAGO.**— El Servicio de Seguro Social llevará la presente semana un grupo de niños a Santiago, para proporcionarles la primera temporada de verano, en el fundo La Reina, de propiedad de dicha institución. (KRAMARENKO, corresponsal.)

## Alcalde de S. Fabián desarrolla gran labor de progreso

SAN CARLOS.— El activo alcalde de la comuna de San Fabián, Juan Alberto Sepúlveda, ha iniciado una amplia labor de progreso en beneficio de esa pintoresca comuna situada en los contrafuertes cordilleranos, al pie del famoso y legendario cerro denominado "Alico", punto de referencia de muchos cartógrafos, mineros, y, también, acogedor balneario de muchos habitantes del norte y sur del país.

La Municipalidad autorizó al alcalde Sepúlveda para tramitar ante el Ministerio de Economía, Fomento y Reconstrucción un aporte para la defensa de la ribera del caudaloso río Ñuble, el que en invierno es un constante peligro para los habitantes de las villas denominadas El Mono, Además, el alcalde Sepúlveda está activando la construcción de un cementerio en el caserío llamado Cachapoal, lo que viene a llenar una sentida aspiración de los numerosos habitantes de El Mono, Tres Esquinas y Zemita. Igualmente gestiona la conexión del alumbrado público para todas estas poblaciones y caseríos, para lo que solicitó la intervención del diputado Carlos Montané Castro, quien consiguió de la ENDESA los estudios correspondientes y la pronta solución de estos urgentes problemas en beneficio de la comuna de San Fabián. (MOUCHET, corresponsal.)

## Reunión de Comando Impuestos Internos del F. Democrático

VALPARAISO.— En los salones del Club Español de Valparaíso, se realizó un almuerzo del Núcleo de funcionarios de Impuestos Internos, perteneciente al Frente Democrático, y que patrocina la candidatura presidencial del Honorable Senador de la República, don Julio Durán Neumann.

A esta manifestación asistieron parlamentarios y los dirigentes nacionales de la campaña presidencial del señor Durán, señores Hernán Fernández Provoste y Antonio Ruiz, Coordinador de las Fuerzas Independientes y Asesor Jurídico de la campaña, respectivamente.

## *Funerales de nueva víctima del microbús: a 17 llegan los muertos*

VALPARAISO.— Conmoción ha producido en Viña del Mar la muerte de Ramón Silva Hidalgo, conocido funcionario del Club de Viña del Mar, donde cumplió 43 años de servicios. El señor Silva dejó de existir en la sala de Cirujía del Hospital de Viña y su muerte ha subido a 17 el número de casos fatales que originó el catastrófico accidente del 20 de septiembre, en que se incendió un microbús intercomunal en la variante Achupallas.

El extinto tenía 62 años de edad y había formado su hogar con Juana Reyes, siendo padre de cuatro hijos, Juan, Héctor, Ramón y María. Era persona muy estimada por sus dotes de caballerosidad y gozaba de gran popularidad y estimación entre los dirigentes y socios del Club de Viña del Mar. Adhiriéndose a este duelo, el directorio del Club, en reunión extraordinaria, resolvió testimoniar su pesar por lo ocurrido, colocando su bandera a media asta y entornando sus puertas.

Los funerales se efectuaron ayer en el Cementerio de Santa Inés, oficiándose primero unas honras fúnebres en la Parroquia de Viña del Mar. Los restos quedaron en un nicho perteneciente al Club de Viña.

Referente a los demás heridos, aún quedan catorce internados en el Hospital viñamarino, dos de ellos en estado de suma gravedad y con serios temores acerca de sus vidas. Trece heridos más se encuentran internados en otros centros.

El accidente de Achupallas ha sido la peor desgracia que ha lamentado nuestra zona en este tipo de accidentes.

## *Jesuitas dejarán Dirección de U. C.: dependerá del Obispado*

VALPARAISO.— Después de mantenerse por catorce años en la dirección de la Universidad Católica de Valparaíso, la Compañía de Jesús se retirará de este centro universitario, el que, como extraoficialmente se ha dicho, pasará a depender del Obispado.

El Rector de la Universidad, R. P. Hernán Larraín, presentó su renuncia, y como posibles candidatos a la rectoría figuran los nombres de Monseor Wenceslao Barra, Vicario General de la Diócesis, que se encuentra en Roma, acompañando al Obispo de este puerto, Monseñor Tagle, y Monseñor Adamiro Ramírez, destacado sacerdote de la Arquidiócesis santiaguina.

Se tiene entendido que en el mes de diciembre se pondría en práctica esta nueva orientación de la U. Católica, bajo dirección obispal. En informaciones proporcionadas por Monseñor Enrique Barilari, Vicario General de la Diócesis, se expresó que desde hace cierto tiempo se vienen produciendo conversaciones en este sentido, entre sacerdotes jesuitas y representantes del Obispado. Añadió que era incluso muy posible que en este moment ose efectuaran similares conversaciones en Roma, entre el Obispo de Valparaíso, Monseñor Emilio Tagle, con dignatarios de la Orden Jesuita. Agregó que, en todo caso, la destinación del nuevo rector debía ser resuelta por Monseñor Tagle, o directamente dictada desde la Santa Sede.

CA:

## inaugura Laboratorio Para ntrol de Plagas Agrícolas

ARICA.— El miércoles próximo será inaugurado en la Es- Experimental de Azapa, de la Universidad del Norte, aboratorio de investigaciones y control de las plagas agrí- que afectan a los valles del Departamento de Arica.

DISTINCION A EX ALCALDE.— En su última sesión, por ación del Alcalde, Adolfo Arenas y del regidor, Santiago se acordó entregar próximamente una medalla de oro Alcalde de Arica, Edmundo Flores, como un reconoci- por la gran labor que le cupo desarrollar cuando es- al frente de la Corporación.

SEÑALIZACION DEL TRANSITO.— En enero próximo Ari- contará con nuevos equipos de señalización para el tránsito as principales calles de la ciudad. Así lo ha informado el entante de SOSECAL, Luis Castillo Riveros, firma inte- en la adjudicación de las propuestas para los semáforos, que serían colocados en postes, para mayor facilidad de conductores de vehículos y de los peatones.

TRAFICO DE COCAINA.— Se informa que el personal de ligaciones emprenderá una enérgica batida contra indi- que se dedican al tráfico de cocaína, vendiendo pape- en los principales establecimientos de diversión noctur- Se adelantó que ya fue sorprendido uno de estos indivi- cuando vendía papelillos con esta droga.

ALUMINACION DE CALLES.— Llegó desde la capital, les B. Holmes, gerente de ventas de la firma FAMELA, en una entrevista que tuvo con el Alcalde Arenas, ofre- mplio crédito para entregar lámparas de gas de mercurio la iluminación de la ciudad. (Crosa, corresponsal).

LA SERENA:

## *II CONVENCION DE MECANICA DE LA U. T. SE INICIA HOY*

LA SERENA.— Hoy se iniciará en esta ciudad la Segunda Convención Nacional de los alumnos de la especialidad de Mecánica de las escuelas dependientes de la Universidad Técnica del Estado, torneo al que concurrirán 45 delegados directos de los planteles existentes desde Antofagasta hasta Valdivia.

El temario de esta Segunda Convención consulta los siguientes puntos: objetivos y proyectos de la especialidad; planes y programas de estudio; reestructuración docente; organización estudiantil, y necesidades materiales de las escuelas.

Han sido invitados a participar en este torneo los industriales técnicos de la zona, los que tendrán en las sesiones amplio derecho a voz.

La Primera Convención, se efectuó en Santiago en mayo del presente año.

FALLECIMIENTO DE PREPARADOR.— Falleció en la capital el conocido preparador hípico de Peñuelas, Pedro Vega, que era uno de los más antiguos profesionales de ese ramo en el Hipódromo local, en el que desarrollaba sus funciones desde 1943. Fue ganador de la estadística en varias ocasiones, demostrando ventaja sobre sus colegas, quienes lo admiraban por los buenos caballos que preparaba. Tuvo a su cargo ganadores de clásicos de importancia, como Rentiere, que se impuso en el Premio Sociedad de Criadores. Su fallecimiento ha causado pesar en los círculos hípicos, en los que gozaba de gran estimación y afecto. (Luis Muñoz Leiva, corresponsal).


• MOTOS "MZ" ALEMANAS

• REPUESTOS
• SERVICIO
• ENTREGA INMEDIATA
• FACILIDADES

MOTO ALEMANA
REPRESENTACION EXCLUSIVA PARA CHILE

Huérfanos 1104 : San Diego 1789
Av. Gral. Bulnes 122 : Providencia 1414

Repuestos WILLYS Jeep
Siempre
EL MEJOR SURTIDO
LA MEJOR ATENCION
LOS MEJORES PRECIOS

CARLOS COPETTA G. e Hijos Ltda.
AVDA. BULNES 182 - FONO 68907 - SANTIAGO



SERES-DAÑINOS

• Desde que nacen, viven a costa de los brotes tiernos de las plantas. Desde pequeños, sólo consigue matarlos con BABOSAN, el mejor helicida del mundo.
• Contra caracoles y babosas, lo mejor: BABOSAN. Si su proveedor habitual no lo tiene, pídalo al Jardín Rosedal, Pedro de Valdivia 1609, cerca de Bilbao, teléfono 460980, y se lo enviarán a domicilio.



CUANDO COMPRE SU VINO PARA LA CASA

AHORA EL VINO TINTO RESULTA MAS BARATO

Un consejo de la
INDUSTRIA VINICOLA DE CHILE

R. PAPPENHEIM

# Polla CHILENA DE BENEFICENCIA M.R.

## LISTA OFICIAL DE PREMIOS DEL SORTEO Nº 389 DE 6 DE OCTUBRE DE 1963 — EMISION DE 50.000 NUMEROS EN UNA SOLA SERIE

Sorteo N.° 389 - de 6 Octubre - 1963

## PREMIO MAYOR
## 12273
## 200 MIL ESCUDOS

## TERMINACIONES
## 3 Y 9

Los boletos cuya última cifra sea "3" ó "9" cobrarán E° 22,00 el entero y E° 1,10 el vigésimo, además del premio que les corresponda según esta Lista.

| NUMERO | PREMIO E° |
|---|---|
| 01 | |
| 01815 | 30,00 |
| 01822 | 30,00 |
| 01854 | 30,00 |
| 01032 | 50,00 |
| 01048 | 50,00 |
| 01037 | 30,00 |
| 01102 | 30,00 |
| 01173 | 30,00 |
| 01197 | |
| 200 ESCUDOS | |
| 01214 | 30,00 |
| 01256 | 30,00 |
| 01265 | 30,00 |
| 01328 | 30,00 |
| 01341 | 30,00 |
| 01369 | 30,00 |
| 01383 | 30,00 |
| 01387 | 30,00 |
| 01412 | 30,00 |
| 01415 | 30,00 |
| 01437 | 30,00 |
| 01514 | 30,00 |
| 01548 | 30,00 |
| 01551 | 30,00 |
| 01582 | 30,00 |
| 01602 | 30,00 |
| 01639 | 30,00 |
| 01656 | 30,00 |
| 01661 | 30,00 |
| 01685 | 30,00 |
| 01686 | 30,00 |
| 01722 | 30,00 |
| 01734 | 30,00 |
| 01744 | 30,00 |
| 01759 | 30,00 |
| 01760 | 30,00 |
| 01765 | 30,00 |
| 01786 | 30,00 |
| 01790 | 30,00 |
| 01847 | 30,00 |
| 01868 | 30,00 |
| 01936 | 30,00 |
| 01964 | 30,00 |
| 01999 | 50,00 |
| 02 | |
| 02067 | 30,00 |
| 02069 | 30,00 |
| 02073 | 30,00 |
| 02076 | 30,00 |
| 02109 | 30,00 |
| 02119 | 30,00 |
| 02149 | 30,00 |
| 02178 | 30,00 |
| 02186 | 30,00 |
| 02281 | 30,00 |
| 02283 | 30,00 |
| 02335 | |
| 1 MIL ESCUDOS | |
| 02338 | 30,00 |
| 02418 | 30,00 |
| 02419 | 30,00 |
| 02451 | 30,00 |
| 02463 | 30,00 |
| 02507 | 30,00 |
| 02533 | 30,00 |
| 02565 | 30,00 |
| 02579 | 30,00 |
| 02628 | 30,00 |
| 02635 | 50,00 |
| 02663 | 30,00 |
| 02692 | 30,00 |
| 02693 | |
| 200 ESCUDOS | |
| 02719 | 30,00 |
| 02751 | 30,00 |
| 02797 | 30,00 |
| 02839 | 50,00 |
| 02863 | 30,00 |
| 02898 | 30,00 |
| 02901 | 30,00 |
| 02909 | 30,00 |
| 02919 | 30,00 |
| 02933 | 30,00 |
| 02935 | 30,00 |
| 02940 | 30,00 |
| 03 | |
| 03056 | 30,00 |
| 03055 | |
| 200 ESCUDOS | |
| 03057 | 30,00 |
| 03066 | 30,00 |
| 03143 | 50,00 |
| 03145 | 30,00 |
| 03153 | 30,00 |
| 03201 | 30,00 |
| 03215 | 30,00 |
| 03230 | 30,00 |
| 03234 | 30,00 |
| 03271 | 30,00 |
| 03283 | 30,00 |
| 03323 | 30,00 |
| 03325 | 30,00 |
| 03336 | 30,00 |
| 03342 | 30,00 |
| 03349 | 30,00 |
| 03350 | 30,00 |
| 03364 | |
| 1 MIL ESCUDOS | |
| 03366 | 30,00 |
| 03367 | 30,00 |
| 03368 | 30,00 |
| 03371 | 30,00 |
| 03455 | |
| 200 ESCUDOS | |
| 03510 | 30,00 |
| 03512 | |
| 200 ESCUDOS | |
| 03523 | 30,00 |
| 03540 | |
| 200 ESCUDOS | |
| 03550 | 30,00 |
| 03578 | 30,00 |
| 03581 | 30,00 |
| 03592 | 30,00 |
| 03670 | 30,00 |
| 03690 | 30,00 |
| 03691 | 30,00 |
| 03692 | 30,00 |
| 03693 | 30,00 |
| 03694 | 30,00 |
| 03695 | 30,00 |
| 03696 | 30,00 |
| 03697 | 30,00 |
| 03698 | 30,00 |
| 03699 | 30,00 |
| 03700 | 30,00 |
| 03701 | 30,00 |
| 03702 | 30,00 |
| 03703 | 30,00 |
| 03709 | 30,00 |
| 03715 | 30,00 |
| 03730 | 30,00 |
| 03731 | 30,00 |
| 03732 | 30,00 |
| 03733 | 30,00 |
| 03734 | 30,00 |
| 03735 | 30,00 |
| 03736 | 30,00 |
| 03737 | 30,00 |
| 03738 | 30,00 |
| 03739 | 30,00 |
| 03740 | 30,00 |
| 03741 | 30,00 |
| 03742 | 30,00 |
| 03743 | 30,00 |
| 03744 | 30,00 |
| 03745 | 30,00 |
| 03746 | 30,00 |
| 03747 | 30,00 |
| 03748 | 30,00 |
| 03749 | 30,00 |
| 03750 | 30,00 |
| 03764 | |
| 1 MIL ESCUDOS | |
| 03766 | 30,00 |
| 03767 | 30,00 |
| 03768 | 30,00 |
| 03769 | 30,00 |
| 03770 | 30,00 |
| 03771 | 30,00 |
| 03772 | 30,00 |
| 03773 | 30,00 |
| 03774 | 30,00 |
| 03775 | 30,00 |
| 03776 | 30,00 |
| 03777 | 30,00 |
| 03778 | 30,00 |
| 03779 | 30,00 |
| 03780 | 30,00 |
| 03781 | 30,00 |
| 03782 | 30,00 |
| 03783 | 30,00 |
| 03784 | 30,00 |
| 03785 | 30,00 |
| 03786 | 30,00 |
| 03787 | 30,00 |
| 03788 | 30,00 |
| 03789 | 30,00 |
| 03790 | 30,00 |
| 03791 | 30,00 |
| 03792 | 30,00 |
| 03793 | 30,00 |
| 03794 | 30,00 |
| 03795 | 30,00 |
| 03796 | 30,00 |
| 03797 | 30,00 |
| 03798 | 30,00 |
| 03799 | 30,00 |
| 03800 | 30,00 |
| 03801 | 30,00 |
| 03802 | 30,00 |
| 03803 | 30,00 |
| 03804 | 30,00 |
| 03805 | 30,00 |
| 03806 | 30,00 |
| 03807 | 30,00 |
| 03808 | 30,00 |
| 03809 | 30,00 |
| 03810 | 30,00 |
| 03811 | 30,00 |
| 03812 | 30,00 |
| 03813 | 30,00 |
| 03814 | 30,00 |
| 03815 | 30,00 |
| 03816 | 30,00 |
| 03817 | 30,00 |
| 03818 | 30,00 |
| 03819 | 30,00 |
| 03820 | 30,00 |
| 03821 | 30,00 |
| 03822 | 30,00 |
| 03823 | 30,00 |
| 03824 | 30,00 |
| 03825 | 30,00 |
| 03826 | 30,00 |
| 03827 | 30,00 |
| 03828 | 30,00 |
| 03829 | 30,00 |
| 03830 | 30,00 |
| 03831 | 30,00 |
| 03832 | 30,00 |
| 03833 | 30,00 |
| 03834 | 30,00 |
| 03835 | 30,00 |
| 03836 | 30,00 |
| 03837 | 30,00 |
| 03838 | 30,00 |
| 03839 | 30,00 |
| 03840 | 30,00 |
| 03841 | 30,00 |
| 03842 | 30,00 |
| 03843 | 30,00 |
| 03844 | 30,00 |
| 03845 | 30,00 |
| 03846 | 30,00 |
| 03847 | 30,00 |
| 03848 | 30,00 |
| 03849 | 30,00 |
| 03850 | 30,00 |
| 03851 | 30,00 |
| 03852 | 30,00 |
| 03853 | 30,00 |
| 03854 | 30,00 |
| 03855 | 30,00 |
| 03856 | 30,00 |
| 03857 | 30,00 |
| 03858 | 30,00 |
| 03859 | 30,00 |
| 03860 | 30,00 |
| 03861 | 30,00 |
| 03862 | 30,00 |
| APROX. | |
| 03863 | 100,00 |
| 03864 | |
| 5 MIL ESCUDOS | |
| APROX. | |
| 03865 | 100,00 |
| 03866 | 30,00 |
| 03867 | 30,00 |
| 03868 | 30,00 |
| 03869 | 30,00 |
| 03870 | 30,00 |
| 03871 | 30,00 |
| 03872 | 30,00 |
| 03873 | 30,00 |
| 03874 | 30,00 |
| 03875 | 30,00 |
| 03876 | 30,00 |
| 03877 | 30,00 |
| 03878 | 30,00 |
| 03879 | 30,00 |
| 03880 | 30,00 |
| 03881 | 30,00 |
| 03882 | 30,00 |
| 03883 | 30,00 |
| 03884 | 30,00 |
| 03885 | 30,00 |
| 03886 | 30,00 |
| 03887 | 30,00 |
| 03888 | 30,00 |
| 03889 | 30,00 |
| 03890 | 30,00 |
| 03891 | 30,00 |
| 03892 | 30,00 |
| 03893 | 30,00 |
| 03894 | 30,00 |
| 03895 | 30,00 |
| 03896 | 30,00 |
| 03897 | 30,00 |
| 03898 | 30,00 |
| 03899 | 30,00 |
| 03900 | 30,00 |
| 03901 | 30,00 |
| 03902 | 30,00 |
| 03903 | 30,00 |
| 03904 | 30,00 |
| 03905 | 30,00 |
| 03906 | 30,00 |
| 03907 | 30,00 |
| 03908 | 30,00 |
| 03909 | 30,00 |
| 03910 | 30,00 |
| 03911 | 30,00 |
| 03912 | 30,00 |
| 03913 | 30,00 |
| 03914 | 30,00 |
| 03915 | 30,00 |
| 03916 | 30,00 |
| 03917 | 30,00 |
| 03918 | 30,00 |
| 03919 | 30,00 |
| 03920 | 30,00 |
| 03921 | 30,00 |
| 03922 | 30,00 |
| 03923 | 30,00 |
| 03924 | 30,00 |
| 03925 | 30,00 |
| 03926 | 30,00 |
| 03927 | 30,00 |
| 03928 | 30,00 |
| 03929 | 30,00 |
| 03930 | 30,00 |
| 03931 | 30,00 |
| 03932 | 30,00 |
| 03933 | 30,00 |
| 03934 | 30,00 |
| 03935 | 30,00 |
| 03936 | 30,00 |
| 03937 | 30,00 |
| 03938 | 30,00 |
| 03939 | 30,00 |
| 03940 | 30,00 |
| 03941 | 30,00 |
| 03942 | 30,00 |
| 03943 | 30,00 |
| 03944 | 30,00 |
| 03945 | 30,00 |
| 03946 | 30,00 |
| 03947 | 50,00 |
| 03948 | 30,00 |
| 03949 | 30,00 |
| 03950 | 30,00 |
| 03951 | 30,00 |
| 03952 | 30,00 |
| 03953 | 30,00 |
| 03954 | 30,00 |
| 03955 | 30,00 |
| 03956 | 30,00 |
| 03957 | 30,00 |
| 03958 | 30,00 |
| 03959 | 30,00 |
| 03960 | 30,00 |
| 03961 | 30,00 |
| 03962 | 30,00 |
| 03963 | 30,00 |
| 03964 | 30,00 |
| 03965 | 30,00 |
| 03966 | 30,00 |
| 03967 | 30,00 |
| 03968 | 30,00 |
| 03969 | 30,00 |
| 03970 | 30,00 |
| 03971 | 30,00 |
| 03972 | 30,00 |
| 03973 | 30,00 |
| 03974 | 30,00 |
| 03975 | 30,00 |
| 03976 | 30,00 |
| 03977 | 30,00 |
| 03978 | 30,00 |
| 03979 | 30,00 |
| 03980 | 30,00 |
| 03981 | 30,00 |
| 03982 | 30,00 |
| 03983 | 30,00 |
| 03984 | 30,00 |
| 03985 | 30,00 |
| 03986 | 30,00 |
| 03987 | 30,00 |
| 03988 | 30,00 |
| 03989 | 30,00 |
| 03990 | 30,00 |
| 03991 | 30,00 |
| 03992 | 30,00 |
| 03993 | 30,00 |
| 03994 | 30,00 |
| 03995 | 30,00 |
| 03996 | 30,00 |
| 03997 | 30,00 |
| 03998 | 30,00 |
| 03999 | |
| 200 ESCUDOS | |
| 04 | |
| 04001 | 30,00 |
| 04008 | 30,00 |
| 04009 | 30,00 |
| 04011 | 30,00 |
| 04012 | 30,00 |
| 04013 | 30,00 |
| 04014 | 30,00 |
| 04015 | 30,00 |
| 04016 | 30,00 |
| 04017 | 30,00 |
| 04018 | 30,00 |
|

# CRONICAS SOCIALES
POR LUCIA ARRIETA

## SANTORAL.—

Santos de hoy: Nuestra Señora del Rosario. Mañana: Demetrio, Simón y la Iglesia. Jubileo Circulante: Vera Cruz, Victorino Lastarria 144.

## NACIMIENTOS.—

Ha nacido Francisca, hija del señor Carlos Lira Viel y de la señora Loreto Domínguez de Lira.

—Una hija del señor Rafael Barros Larraín y de la señora María de la Luz Nogués de Barros.

## COMIDA.—

La señorita Beatriz Monckeberg Pardo ofreció una comida en su residencia de calle Bartolomé Las Casas en Vitacura. Asistieron las siguientes señoritas: Paulina y Teresa Monckeberg Pardo, Raquel Lyon Ossa, Victoria Monckeberg Balmaceda, Macarena Agüero Garcés, Bernardita Amunátegui Monckeberg, Victoria Alcalde Monckeberg, Patricia Scantleberry Elizalde, Julia Echeverría Domínguez, Carmen Rosa Gana Landa, Olivia Monckeberg Pardo, Isabel Monckeberg Pardo, Isabel De Grenade y María Angélica Balmaceda Bierwirth.

## RECEPCION EN LA EMBAJADA DE ESPAÑA.—

El próximo sábado 12, el Ministro Encargado de Negocios de España, señor Jesús Millaruelo y señora ofrecerán una recepción con motivo de celebrarse el Día de la Raza.

## TE.—

Paula Silva Scroggie ofreció ayer un té en su residencia de Pedro de Valdivia Norte con motivo de celebrar su cumpleaños.

## A EUROPA.—

Próximamente se dirigirán a Europa el señor Luis Claro Lagarrigue acompañado de sus hijas Anita y Paulina Claro Lea-Plaza.

## EN ATENAS.—

Se encuentra en Atenas el señor Jorge Valdivieso Videla.

## DON LUIS IZQUIERDO VALDES.—

Dolorosa repercusión tendrá la noticia del fallecimiento del señor Luis Izquierdo Valdés ocurrido ayer en nuestra capital tras larga dolencia. Vinculado a antiguas familias de nuestra sociedad hizo honor a la tradición de varias generaciones que ha formado hombres de una línea inquebrantable. El educó con el ejemplo a sus hijos y la trascendencia de su conducta ha de llegar más allá de ellos. Don Luis Izquierdo había formado su hogar con la señora Rebeca Fernández Lecaros. Su fallecimiento enluta los hogares de sus hijos Luis, casado con Teresa Huneeus Cox; Rebeca, con Juan Agustín Alcalde García-Huidobro; Pablo, con Ana Victoria Silva Jaraquemada; Gonzalo, con Teresa Silva Jaraquemada, y Francisco, con María Angélica Yáñez Eggers. Hoy se oficiará una misa por el descanso de su alma en la Iglesia de San Ignacio, a las 9.30 horas, y luego sus restos serán trasladados al Cementerio Católico.

## EN HONOR DEL DOCTOR DON ALEJANDRO GARRETON S.—

Mañana martes, a las 13 horas, se efectuará en el Club de la Unión el almuerzo que sus colegas rotarios ofrecen al doctor don Alejandro Garretón Silva, con motivo de su designación como Ministro de Educación. Ayer han adherido las siguientes personas: Encargado de Negocios de España, don Jesús Millaruelo, Saturnino Carrasco, Mario Larrea, Enrique Subercaseaux, Antonio Valech, Enzo Fantinatti, Eduardo Knockaert, Luis Cousiño Mac Iver, Jorge Puelma, Juan Conrads, Ernesto Holzmann, Enrique Undurraga Valdivieso, Herman Ehlers, Eduardo Benavente Garcés, Wenceslao Cousiño, Raúl Ripamonti, Manuel Sánchez V., Rafael Huneeus, José Martínez, Carlos Ossandón Guzmán, Luis Borlando Anaido, Germán Fischer, Oscar Valenzuela Valdés, Jorge Pérez Cuevas.

## ARREGLOS FLORALES.—

Mañana martes 8, a las 10 horas, en el Santiago College, comenzará este curso que ofrece la señora Inge K. de Riedel. Habrá uno de avanzada comenzando el miércoles 9 en la Capilla Alemana de Lota 2330. Las inscripciones se reciben en el Club de Jardines, Arturo Prat 718, de 9.30 a 12.45 y de 15.30 a 17.30, menos el sábado.

## ENFERMOS.—

Ha sido operada en el Hospital Militar la señorita Isabel Lorca López.

## MATRIMONIO GIACONI MOZO-LABBE CORREA.-

Manuela Labbé Correa y Hugo Giaconi Mozó abandonan la Iglesia de los Reverendos Padres Franceses después de recibir la bendición de su matrimonio que tuvo lugar en una elegante y concurrida ceremonia.

## DE MIAMI.—

Han regresado de Miami el señor Pablo Forteza Donoso y señora Verónica Gomes de Forteza.

## A RIO DE JANEIRO.—

Hoy se dirigen a Río de Janeiro las señoras Ana Valdés de García y Victoria Vergara de Puga.

## EN EL CALEUCHE.—

El Centro de ex Cadetes y Oficiales de la Armada, "Caleuche", conmemorará el 84.o aniversario del Combate Naval de Angamos, con un tradicional "Bogatún de Combate", que se realizará mañana, a las 13 horas, en sus cubiertas.

La casi totalidad de bancadas ya han sido cubiertas por los cadetes y sus invitados, y las inscripciones para las pocas aún disponibles se cerrarán hoy a la meridiana.

VENDO DE OCASION
CON URGENCIA
Cuadros legítimos de J. Fco. González, paisales de Somerscales y otros. Radioelectrola HI-FI, mueble caoba y bronces con tocadiscos ELAC y parlantes adicionales (Peerles autodórium). Linda mecedora antigua, sillón inglés de caoba, mesa boul con bronces, sillas antiguas, etc.
AVENIDA SUECIA 2323

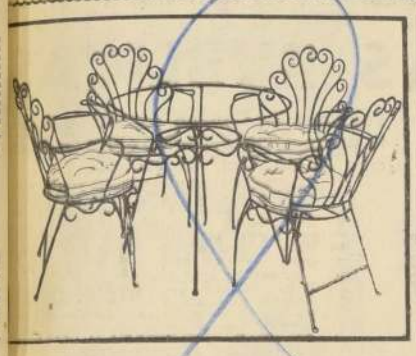

AYOR SURTIDO, MENOR RECIO, DIRECTAMENTE EN
ABRICA "SOMAC"
AN DIEGO 1412 — FONO 50688

EDUCATIONAL COMMITTEE
SE PREPARA BACHILLERATO, CON PROFESORADO UNIVERSITARIO LOS CURSOS SE INICIAN EL 14 DE OCTUBRE.
Phillips 40 (2.o piso) - Fono 393495

PARA CONSTRUIR MEJOR PARA VIVIR MEJOR
Délano
Departamento
ARTEFACTOS para el Hogar
Sólo marcas de prestigio
Variado surtido de modelos y tamaños
Garantizados y con Servicio Técnico

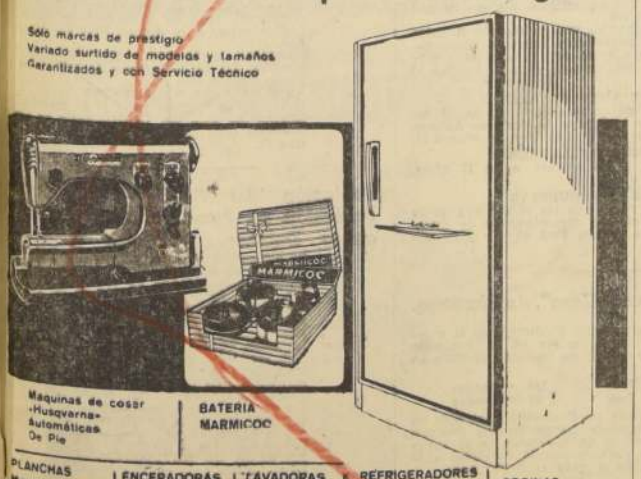

Máquinas de coser -Husqvarna- Automáticas De Pie
BATERIA MARMICOC
PLANCHAS: Morphy Richards, Electrón, Rowenta, Elektra
ENCERADORAS: Sindelen, Fakir
LAVADORAS: Bendix, Hoover
REFRIGERADORES: Mademsa, Fensa-Whirpool, Philco
COCINAS: Mademsa, Ferriloza, Fensa, Trotter
VAJILLA: Corning Ware
JUGUERAS: Sindelite, NuTone
SOLICITE UN CREDITO
Délano
Ahumada 91 - V. Mackenna 1048-Stgo.
Avenida Errázuriz 1652 - Valparaíso.


## ENFERMOS.—

Continúa enfermo de sumo cuidado, el señor Juan Eliecer Flores Muñoz.

—Se encuentra mejor de salud, la señora María Neira de Flores.

## VIAJEROS.—

Se ha dirigido al Brasil, el señor Luis Leiva Sáez, Alcalde de Quinta Normal, a participar en un Congreso Educacional y Cultural. Lo subroga en este importante cargo el regidor señor Rogelio Muñoz Fajardo.

## IN MEMORIAM.—

SRA. BLANCA SANTANDER VIUDA DE ORBETA

Con motivo de cumplirse hoy lunes 7, el quinto aniversario de su sensible fallecimiento, se oficiará una misa a las 10.30 horas, por el eterno descanso de su alma, en la Iglesia de los Padres Carmelitos Descalzos, ubicada en calle Borgoño N.o 1235, esquina de Independencia. Oficiará este servicio religioso, el capellán señor Luis O. Gutiérrez Riquelme.


FABRICA DE LAMPARAS
GLUZMAN
Valorizan y embellecen todo su hogar, porque están confeccionadas con ARTE, CALIDAD Y PERFECCION. En modelos exclusivos que a todos gustan. Mesitas, Arrimos, Espejos, Perchas, etc. Se transforman lámparas. SE HACE TODA CLASE DE TRABAJOS DE FUNDICION. Créditos.
SABADO ATIENDE TODO EL DIA.
Av. Vicuña Mackenna 1885 - Fonos: 50882-54342

FABRICA DE PASTELES
'PATRICIA'
DULCES CHILENOS — TORTAS DE NOVIA
EMPANADAS — ESPECIALIDAD EN PAN DE PASCUA — PRECIOS ESPECIALES A COMERCIANTES E INSTITUCIONES. — SE ATIENDEN PEDIDOS A DOMICILIO.
RECOLETA 602 FONO 372595 STGO.

¿Por qué gusta tanto el gusto de NESCAFÉ?
...porque siempre hay
43 GRANOS
DEL MEJOR CAFE
EN CADA CUCHARADITA DE
NESCAFÉ
100 % PURO CAFE

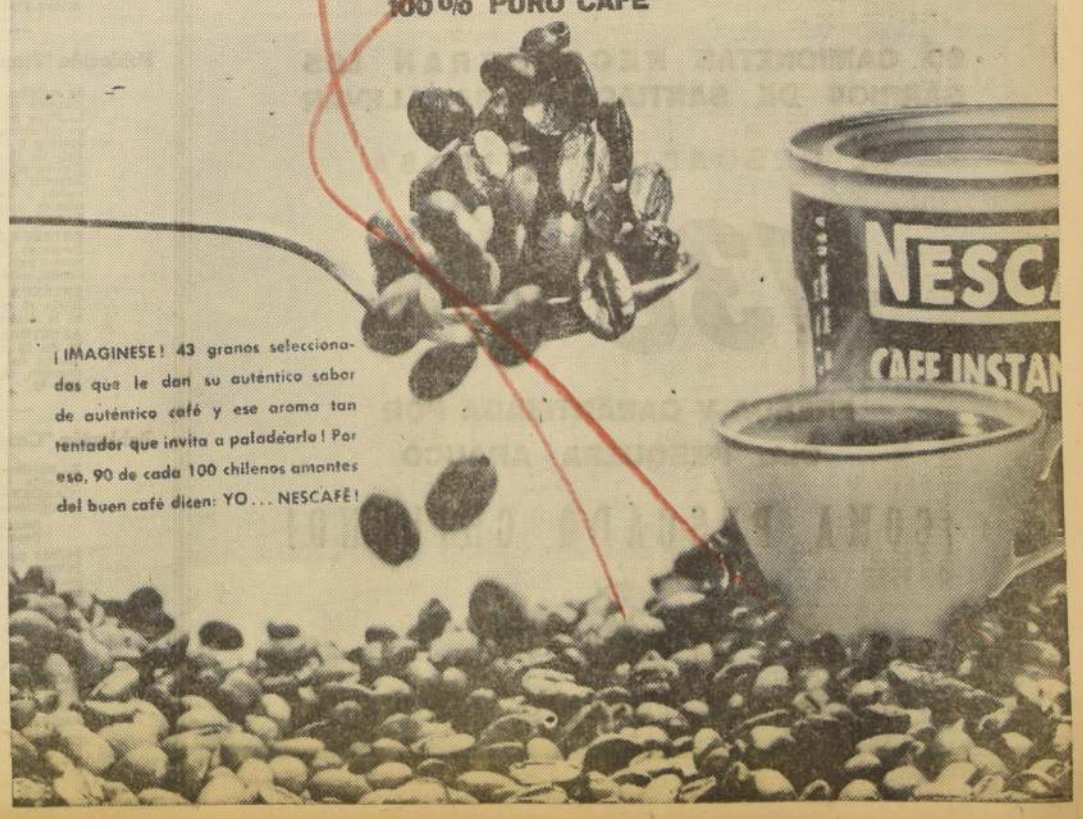

# ¡¡¡NOS VAMOS AL SUR!!! MAÑANA MARTES, CURICO

La Mona Chita. Un Circo Nuevo, distinto a todos. ¡Bueno de verdad! Super elenco internacional.

## "BUFFALO BILL CIRCUS" NOVEDAD EN CURICO

Con un Fabuloso Elenco Internacional debuta mañana en Curicó a las 9.40 y se despide el miércoles con dos funciones: vermut a las 6.40 y noche a las 9.40.

Ríanse con la tarzánica Mona CHITA. Impresionantes trapecistas norteamericanos-cometas voladores. THE COMETS TRAPEZE. Asista Ud. a verlos mañana en CURICO. Gran Carpa Impermeable Moderna.

### Noticia al Gran Público de la Zona Sur

Cumpliendo cordiales invitaciones de las respectivas autoridades, antes de regresar a Buenos Aires, BUFFALO BILL por primera vez visitará:

CURICO: mañana martes 8 y miércoles 9 de octubre.

RANCAGUA: el viernes 11, noche; sábado 12, tres shows: matiné, vermut y noche, y domingo 13, 3 últimos shows.

RENGO: el martes 15 y miércoles 16.

TALCA: el viernes 18, sábado 19 y domingo 20.

LINARES: el lunes 21 y martes 22 de octubre.

CHILLAN: el viernes 25, sábado 26 y domingo 27.

CONCEPCION: el jueves 31 de octubre.

"BUFFALO BILL CIRCUS" seguirá a Los Angeles, Puerto Montt, Osorno, Valdivia y Temuco.

PROXIMO VIERNES 11, SABADO 12 Y DOMINGO 13, TRES UNICOS DIAS EN RANCAGUA.

## CINES COMUNALES

ALHUE (Población Dávila). — Maciste contra el vampiro. Espía en alta mar. Hasta el último tiro.

AVENIDA (Buin). — Laila piel de lobo. El buena suerte.

CERVANTES (San Antonio). — El satánico doctor NO. La cobra humana.

MAIPU (Calle Abril 19 (57155). — Mujeres de Abril 19 (57155). — Mujeres. — Amarcito corazón. El caso.

MUNICIPAL (Peñaflor). — Cuando los mundos chocan. Dos en un paraíso.

MUNICIPAL (San Bernardo). — Alma violenta. Jack el matador de gigantes. Ana Lucasta.

NACIONAL (Puente Alto). — Yo no creo en los hombres. Sin miedo y sin tacha. Zotz la moneda mágica.

NAVIA (Fono 93427). — La monja y el sargento. Mi dulce Geisha. Duelo en Sandoval.

PLAZA (Talagante). — El mundo en mis manos. El candelabro de bronce.

SANTIAGO (San Bernardo). — El día más largo del siglo. Agregados.

DEPOSITO PLANSA
PLASTICOS DE CALIDAD
PLANCHAS LISAS Y ACANALADAS EN COLORES TRASPARENTES PARA AVISOS LUMINOSOS Y CLARABOYAS.
Abadie Y CIA. LTDA.
TEATINOS 419 · FONO 88545 · CASILLA 2271 · SANTIAGO

## TEATROS

CARLOS CARIOLA. San Diego 242 (89350). — Vermut: Cía. Latinoamérica: "Luna de miel 1925".

TALIA. San Diego 242 (89350) — 19.30: Cía. de Teatro y folklore chileno, Hermógenes Méndez "Monosilla", "Cuadro de la cueca chilena".

## CIRCOS

CAUPOLICAN. San Diego N.o 840 (82437). — 15.30, 18.30 y 21.40 horas: Nuevo Circo Las Aguilas Humanas 1963.

CARPA MODERNA. Alameda 1461. — Circo norteamericano Buffalo Bill 1963. 15.30, 18.30 y 21.40 horas.

## REVISTAS

COUSIÑO. San Ignacio N.o 1245 (50657). — 19.30 y 22.30 horas: Compañía de Revistas Humoresque.

OPERA. Huérfanos 837 (30176). — 19, 21.40 y 23.25 horas: Compañía de Revistas Bim Bam Bum.

PRINCESA. Recoleta 348 (372606) — 19.45 y 22.45 horas: Compañía de Revistas Picaresque. Strip-tease.

## CINES
### HORARIO FIJO

ASTOR. Estado 257 (392112). — 15, 18.45 y 22: El americano feo. 14 años.

BANDERA. Bandera 76 (89111). — 14, 16, 19 y 22: Maldito embrollo. Italiana. Policial. Reestreno. 21 años.

CALIFORNIA. Irarrázaval 1564 (498061). — 15.45 y 19.10 y 22.15: Venus a la venta. 21 años.

CENTRAL. Huérfanos 930 (35555). — 15.15, 19 y 22 horas: Los Delfines. Italiana. Drama. 21 años.

CINE ESPAÑA. Estado y Huérfanos. 14, 16.15, 19 y 22 horas: El balcón de la luna. Musical. Menores.

DANTE. J. Washington 26 (494339) — 19 y 22: Electra. 18 años.

DUCAL. Agustinas 777 (35375). — 15, 18.45 y 22: El rey de los tenaderos. 21 años.

CINE ESPAÑA. Estado y Huérfanos 14, 16, 19 y 22 horas: El balcón de la luna, menores.

EGAÑA. Los Guindos 3268 (471026) — 18 y 21.30: Milagro por un día. El embajador del jazz.

EL GOLF. Apoquindo 614 (480046) 19.15 y 22.15 horas Los Delfines, Italiana, drama, 21 años.

GRAN PALACE. Huérfanos 1178 (60082). — 13.30, 17.45 y 22 horas: Lawrence de Arabia. 14 años.

HUERFANOS. Huérfanos N.o 930 (35555). — 14, 16.15, 19 y 22 horas: La Cenicienta. EE. UU., dibujos animados. Menores.

IMPERIO. Estado 235 (397960). — 14, 16.30, 19.15 y 22.15 horas: El Sorpasso, italiana, cómica, 21 años.

KING. Huérfanos 840 (32338). — 15.15, 19 y 22 horas: Hotel Internacional, EE. UU., drama, 18 años.

LAS CONDES. Noruega N.o 6316 (484067). — 19.15 y 22.15 horas: Sabor a miel, inglesa, drama, 21 años.

LAS LILAS. J. de Dios Vial 1299 (431116). — 18.45 y 22 horas: Su consigna era el valor, inglesa, cómica, 21 años.

LIDO. Huérfanos 686 (34366). — 15.30, 17 y 22 horas: Adorable Julia.

LO CASTILLO. Vitacura 2284 (481981). — 18.45 y 22.15 horas: Nueve horas a la eternidad.

MUTRO. Bandera 137 (83361). — 15, 19 y 22 horas: Venús a la venta, 21 años.

NILO. Monjitas 879 (392078). — Los amores de Mesalina, Jumbo, Imperio de titanes.

ORIENTE. Pedro de Valdivia 099 (41345). — 19.15 y 22.15 horas: Mujeres en la noche, italiana, espectáculos, 21 años.

PEDRO DE VALDIVIA. Pedro de Valdivia 1713 (43948). — 18 y 21.30 horas: Los desconocidos de siempre, La aventura.

PLAZA. Compañía 1068 (84714). — 14, 16, 19, y 22: Mujeres en la noche. Italiana, espectáculo, 21 años.

# GUIA DEL ESPECTADOR

REGINA. Vicuña Mackenna 414 (38097). — 14, 18 y 21.30: Las parisienses. Los trampagos.

REX. Huérfanos 735 (31143-31144) — 15, 19 y 22 horas: Espía por mandato. 18 años.

SANTA LUCIA. Av. B. O'Higgins 815 (34718). — Cinerama: 14.30, 18.30 y 22 horas: La conquista del oeste.

WINDSOR. Moneda 1075 (89761). — 15, 18.45 y 22 horas: El Sorpasso, 21 años.

## ROTATIVOS

ALAMEDA. Av. B. O'Higgins 2879 (91254). — Comenzó en Tokio. El hombre de dos caras, Shane, el desconocido.

ALCAZAR. Brasil 373 (80122). — El sitio de Siravasa. Ana de los miagros. Cuando los mundos chocan.

A. ALESSANDRI. Av. B. O'Higgins 2879 (96848). — Laberinto trágico. Seis caballos negros. El día que la tierra se incendió.

ALHAMBRA. San Pablo N.o 4160 (90527). — Los tres chiflados en órbita, Pistolas salvajes, Posesión satánica.

AMERICA. Suble 390 (32443). — Una madre culpable. La bahía del tigre, Desvistase doctor.

ANDES. Irarrázaval 435 (43811).J Cuando hierve el infierno. La esclava oriental, Milagro por un día.

AUDITORIUM. Bandera N.o 236 (84685). — Noticiarios, cómicas y dibujos animados.

AVENIDA MATTA. Av. Matta 618 (31455). — Popular: Destino desconocido, Remolino de pasiones, Un tiro en la noche, La ventana indiscreta.

BAQUEDANO. Plaza Italia 073 (31787). — Tambores apaches, Veinte kilos de lios.

BLANCO ENCALADA. Blanco Encalada 2820 (91787). — Otra vez adiós, Hechizo hawaiano, Sansón y Dalila.

CAPRI. Monjitas 825 (392414). — Carta de una enamorada, Cita en Ischia.

CARRERA. Av. B. O'Higgins 2151 (96685). — Escuela de valientes, Revólver en Sandoval.

CERVANTES. Matías Cousiño 134 (381894). — Las mujeres siembran el viento. Francesa. Drama. 21 años.

CINELANDIA. Puente 348 (67532). — El caballo blanco. Fray Escoba.

CITY. Agustinas 1622 (66687). — Batallón suicida. 14 años.

COLON. San Pablo 3001 (90577). — Rubias, morenas y pelirrojas. Marabunta. Cuando calienta el sol.

CONTINENTAL. Plaza Bulnes 44 (60735). — Mujeres en la noche. — Italiana. Espectáculo. 21 años.

CHILE. Recoleta 2104 (372586). — Cuando los mundos chocan. Los fugitivos del Zahrain. Furia indómita.

EL SALTO. El Salto 3120 (373334) — Cuatro días de rebelión. Te amo, te amas. Sombra verde.

ESMERALDA. San Diego N.o 1.15 (84368). — El tirano de la frontera. El gran impostor. Fiel a dos banderas.

FLORIDA. Estado 726 (34289). — La campana delatora. EE. UU. Aventuras. 14 años.

GRAN AVENIDA. Gran Avenida 4830 (82163). — Un taxi para Tobruk. Cuando calienta el sol.

HOLLYWOOD. Irarrázaval 2980 (42309). — El canal de la muerte. El terror de las chicas. Sinfonía de París.

HUELEN. Huérfanos 979 (31603). — La campana delatora. EE. UU. Aventuras. 14 años.

IDEAL CINEMA. Mapocho 4117 (92188). — Duelo en Sandoval. El poder y la pasión. Cuando los mundos chocan.

IMPERIAL. San Diego N.o 1341 (51112). — Fugitivos del Zahrain. Pistolas salvajes. Ana de los milagros.

ITALIA. Bilbao 478 (41882). — Café Europa. El león. Selección de agregados.

LAUTARO. Carmen Mena 602. — Maciste en el valle de los reyes. El jaguar del Amazonas. Atrás de las nubes. Serial.

LIBERTAD. Vivaceta 1564 (361627) — El niño y los piratas. Tranches. Sucedió en Montecarlo. Deseo y destrucción.

LIRA. Pintor Cicarelli N.o 293 (57181). — El poder y la pasión. Tres crímenes. Marcado por un destino.

LO FRANCO. Carrascal 4684 (92705). — El lago del pescado. La celda olvidada. Verano y humo.

MADRID. Chacabuco 32-C (93657) — Infierno en la tierra. Por los barrios bajos. La marca del zorro.

MAIPO. San Pablo 4251 (95050). — Los puentes del Toko Ri. La furia de Ceylán.

MARCONI. Manuel Montt 032 (42867). — Cuatro agentes del desorden. Los ocho sentenciados.

MAYO. Monjitas 879 (391201). — David y Goliat. Imperio de titanes.

MINERVA. San Pablo 2230 (91464) — El último atardecer. Los valientes andan solos. Encaje de medianoche.

MISTRAL. San Diego 279 (63994) — Secreto mortal. Uno, dos, tres. La estrella raptada.

MONACO. Arturo Prat 715 (382845) — Los tres chiflados en órbita. Jumbo. Amores de un día.

MONUMENTAL. Av. B. O'Higgins 3043 (91555). — Los fugitivos del Zahrain. Al ritmo del twist. Los cinco halcones.

NACIONAL. Independencia 801 (376594). — Infierno en la tierra. Jumbo. Los tres chiflados en órbita.

NORMANDIE. Av. B. O'Higgins 139 (392749). — La grande guerra. Mujeres peligrosas.

NOVEDADES. Cuesta 257 (94594). Los trescientos héroes. La torre del misterio. Trama siniestra.

O'HIGGINS. San Pablo 2285 (86979). — La furia de Ceylán. Los puentes de Toko Ri. Menores.

PORTUGAL. Diez de Julio 252 (31816). — El tirano de la frontera. Fiel a dos banderas. El gran impostor.

PRAT. San Diego 2177 (80754). — Cuando calienta el sol. Rubias morenas y pelirrojas. Los cinco halcones.

RECOLETA. Recoleta 807 (373139). — Ahott y Costello salvan al hombre invisible. Al ritmo del twist. Ritmo embrujador.

REPUBLICA. República N.o 239 (93618). — Los amores de Mesalina. Jumbo. Imperio de titanes.

REAL. Compañía 1040 (65355). — Hatari, EE. UU., aventuras, menores.

RIO. Monjitas 743 (83550). — Fray Escoba. El caballo blanco.

RITZ. San Antonio 50 (380611). — Trata de blancas. Fiebre del deseo. 21 años.

RIVIERA. Diagonal Cervantes 802 (860093) — Laberinto trágico. Vuelve amor mío.

ROMA. San Diego 236 (67258). — Escuela de valientes. Revólver en guardia.

ROXY. Huérfanos 1055 (80809). — El jardín del mal, EE. UU., acción. 15 años.

SAN ANTONIO. San Antonio 853 (33665). — La burrerita del Ipacaral. 18 años.

SAN DIEGO. San Diego N.o 612 (81065). — Tambores apaches. Veinte kilos de lios.

SAN MARTIN. Av. B. O'Higgins 776 (35357). — El caballo blanco. Fray Escoba.

SAN MIGUEL. Euclides 1209 (81265). Abbott y Costello salvan al hombre invisible. Ritmo embrujador. Al ritmo del twist.

SANTA FE. San Diego 1050 (83105). — La cama. Del infierno al paraíso. Solamente por amor.

SANTIAGO. Merced 928 (32688). — El balcón de la luna. Menores.

SAO PAULO. Merced 772 (397946). — Qué me importa el dinero. EE. UU., comedia, menores.

SEPTIEMBRE. San Dionisio 2565 (84251). — Los puentes de Toko Ri. La furia de Ceylán.

SUR. San Diego 935 (61524). — Las suecas. La patrulla fantasma. Un hombre tenaz.

TIVOLI. Huérfanos 757 (30611). — Cabo de guardia. Las camaradas.

TOESCA. Huérfanos 1313 (43289). — El cínico. Susana, la perversa.

VALENCIA. Independencia 2199 (376288). — Al ritmo del twist. Abbott y Costello, salvan al hombre invisible. Ritmo embrujador.

VENECIA. Castro 159 (80338). — Un día de locura. Oro mortal. Terror.

VERDI. Pedro de Valdivia 5273 (499704). — Amistad sangrienta. Ansia juvenil. Lance de honor.

VICTORIA. Huérfanos 827 (30021). — Agárrame si puedes. Men.

YORK. Ahumada 166 (66687). — Kid Galahad, menores.

## Vuelve la trepidante emoción del "Virginiano", hoy, a los cines Florida y Huelén.. ¡Estreno absoluto hoy de "Campana Delatora"!

Hoy lunes en las funciones del Florida y Huelén, el estreno absoluto de Universal, "La Campana Delatora", un reparto estelar que incluye a Lee J. Cobb. La emoción y el impacto del Oeste, propios de "El Virginiano", reviven aquí magistralmente. Mayores de 14 años.

El Martes llega a su casa la exquisita Merluza fresca

60 CAMIONETAS RECORRERAN LOS BARRIOS DE SANTIAGO PARA LLEVAR EL PESCADO A SU CASA

$130 CADA MERLUZA

FRESCA Y GARANTIZADA POR CIA. PESQUERA ARAUCO

¡COMA PESCADO CHILENO!

CORP. DE FOMENTO AL C.P.P.

COMISION DE FOMENTO PESQUERO

FLASH 87188

## CORPORACION DE LA VIVIENDA

# PROPUESTAS PUBLICAS

### Población "Unidad Vecinal Portales", bloques 15 a 19, para la Caja de Empleados Particulares — Santiago.

Se solicitan Propuestas Públicas para la Terminación de la Población "UNIDAD VECINAL PORTALES", Bloques 15 a 19, de Santiago, compuesta de 391 viviendas.

Podrán participar los Contratistas inscritos en Primera Categoría del Registro para Construcción de Viviendas y que cuenten con la capacidad económica libre determinada en conformidad al Reglamento.

**ENTREGA DE ANTECEDENTES**
Desde el 1.o de octubre hasta el 15 de octubre de 1963, en la Oficina de Venta de Antecedentes, calle Arturo Prat 48, 4.o piso, oficina 45.

**ENTREGA DE HOJA DE DECLARACION**
Hasta el día 15 de octubre de 1963, a las 17 horas, en la misma oficina.

**APERTURA DE PROPUESTAS**
El día 22 de octubre, a las 16.30 horas, en la oficina del Jefe del Departamento de Construcción, calle Arturo Prat 48, 4.o piso, oficina 42.

### Poblaciones Manzanas 589 y 658, de Iquique, y Juegos Infantiles en Población Baquedano, de Iquique.

Se solicitan Propuestas Públicas para la construcción y urbanización de las Poblaciones Manzanas 589, de Iquique, compuesta de 20 viviendas, Manzana 658, de Iquique, compuesta de 32 viviendas, y Juegos Infantiles, en Población Baquedano, de Iquique, con un total edificado de 3.276 m2.

Podrán optar a la presente licitación los contratistas inscritos en primera, segunda y tercera categorías del Registro para Construcción de Viviendas de la Institución y que cuenten con la capacidad económica libre, de acuerdo al Reglamento.

**ENTREGA DE ANTECEDENTES:** Desde el día 30 de septiembre hasta el día 11 de octubre en la Oficina de Venta de Antecedentes, calle Arturo Prat 48, 4.o piso, Oficina 45.

**ENTREGA HOJA DECLARACION:** Hasta el día 11 de octubre, a las 17 horas, en la misma Oficina.

**APERTURA DE PROPUESTAS:** El día 22 de octubre, a las 15.30 horas, en la Oficina del Jefe del Departamento de Construcción, calle Arturo Prat 48, 4.o piso, Oficina 42.

### Población "Pintor Cicarelli", de Santiago.

Se solicitan propuestas públicas para la construcción de la Población "PINTOR CICARELLI" de Santiago, compuesta de 164 viviendas en colectivos, 68 viviendas unifamiliares de dos pisos y 8 locales comerciales, con una superficie de 17.944 m2.

Podrán participar los Contratistas del Registro Especial que hayan sido invitados oportunamente y que cuenten con la capacidad económica libre determinada en conformidad al Reglamento.

**ENTREGA DE ANTECEDENTES**
Desde el 1.o de octubre hasta el día 15 del mismo mes, en la Oficina de Venta de Antecedentes, calle Arturo Prat 48, 4.o piso, oficina 45.

**ENTREGA HOJA DECLARACION**
Hasta el día 15 de octubre, a las 17 horas, en la misma oficina.

**APERTURA DE PROPUESTAS**
El día 24 de octubre, a las 16.30 horas, en la oficina del Jefe del Departamento de Construcción, calle Arturo Prat 48, 4.o piso, oficina 42.

### Población "Cardenal Caro", de Santiago.

Se solicitan propuestas públicas para la construcción de 196 viviendas en la Población "CARDENAL CARO" de Santiago, dividida en la siguiente forma:

Sector F-A 108 viviendas
Sector F-B 88 viviendas

Podrán participar los Contratistas inscritos en Primera y Segunda Categorías del Registro para Construcción de Viviendas de la Institución y que cuentan con la capacidad económica libre de acuerdo al Reglamento.

**ENTREGA DE ANTECEDENTES**
Desde el 1.o de octubre hasta el día 15 del mismo mes, en la Oficina de Venta de Antecedentes, calle Arturo Prat 48, 4.o piso, oficina 45.

**ENTREGA HOJA DECLARACION**
Hasta el día 15 de octubre, a las 17 horas, en la misma oficina.

**APERTURA DE PROPUESTAS**
El día 23 de octubre, a las 16.30 horas, en la oficina del Jefe del Departamento de Construcción, calle Arturo Prat 48, 4.o piso, oficina 42.

### Población en Camino Troncal de Quillota y complementación de obras en Población "Arturo Prat" de Quillota.

Se solicitan propuestas públicas para la construcción y urbanización de la población Camino Troncal de Quillota, compuesta de 226 viviendas de un piso y 6 locales comerciales, y la construcción de obras complementarias en la Población "Arturo Prat" de Quillota.

Superficie total edificada: 10.435,48 m2.

Podrán participar los Contratistas inscritos en Primera Categoría del Registro para Construcción de Viviendas de la Institución, que cuenten con la capacidad económica libre determinada en conformidad al Reglamento.

**ENTREGA DE ANTECEDENTES**
Desde el día 5 de octubre hasta el 16 de octubre de 1963, en la Oficina de Venta de Antecedentes, calle Arturo Prat 48, 4.o piso, oficina 45.

**ENTREGA HOJA DECLARACION**
Hasta el día 16 de octubre, a las 17 horas, en la misma Oficina.

**APERTURA DE PROPUESTAS**
El día 24 de octubre, a las 16 horas, en la Oficina del Jefe del Departamento de Construcción, calle Arturo Prat 48, 4.o piso, oficina 42.

### Provisión de áridos, cemento, fierro redondo y maderas para la Población "Valledor Sur". — Autoconstrucción Santiago.

Se solicitan propuestas públicas para la provisión de 2.547 m3. de bolón, ripio y arena, 9.260 sacos de cemento, 51 toneladas de fierro redondo aproximadamente y una partida de álamo y ulmo en bruto y pino elaborado, materiales que se destinarán a la Población Valledor Sur "Autoconstrucción de Santiago.

**ENTREGA DE ANTECEDENTES**
Desde el día 2 de octubre de 1963 hasta el 8 de octubre de 1963 en la Oficina de Venta de Antecedentes, 4.o piso, oficina 45.

**APERTURA DE PROPUESTAS**
Se efectuará el día 9 de octubre en curso, a la hora indicada en las bases correspondientes en la Asesoría Técnica del Sub- Departamento de Obras, calle Arturo Prat 48, 5.o piso.

### Población en San Vicente de Tagua Tagua.

Se solicitan propuestas públicas para la construcción y urbanización de la población San Vicente de Tagua-Tagua, compuesta de viviendas tipo A y C con una superficie por construir de: 1.246,00 m2.

Podrán participar los contratistas inscritos en 1.a, 2.a, 3.a y 4.a Categorías del Registro para construcción de viviendas de la Institución y que cuenten con la capacidad económica libre determinada en conformidad al Reglamento.

**ENTREGA DE ANTECEDENTES**
Desde el día 10 de octubre de 1963 al 9 de octubre de 1963, en la Oficina de Venta de Antecedentes, calle Arturo Prat 48, 4.o piso, oficina 45.

**ENTREGA HOJA DECLARACION**
Hasta el día 24 de octubre de 1963, a las 17 horas, en la misma oficina.

**APERTURA DE PROPUESTAS**
El día 30 de octubre, a las 16.30 horas, en la Oficina del Jefe del Departamento de Construcción, calle Arturo Prat 48, 4.o piso, oficina 42.

### Población "La Viña" — San Javier. Población en Parral ubicada entre las calles Delicias, O'Higgins y 1 Sur.

Se solicitan propuestas públicas para la construcción de la Población "La Viña", de San Javier, compuesta de 26 viviendas 176-S en 2a. Etapa, 1ra. Etapa, 26 viviendas 176-S en 2a. Etapa, 4 locales comerciales tipo 220-SL, con una superficie construida aproximada de 1.320 m2. Construcción de la Población ubicada entre las calles Delicias, O'Higgins y 1 Sur, de Parral, compuesta de 34 viviendas tipo 176-S, 1ra. Etapa, y con una superficie construida aproximada de 1.634 m2.

Podrán participar los contratistas inscritos en 1ra. Categoría del Registro para construcción de viviendas de la Institución y que cuenten con la capacidad económica libre determinada en conformidad al Reglamento.

**ENTREGA DE ANTECEDENTES**
Desde el día 5 de octubre hasta el día 25 de octubre de 1963, en la Oficina de Venta de Antecedentes, calle Arturo Prat 48, 4.o piso, oficina 45.

**ENTREGA HOJA DE DECLARACION**
Hasta el día 23 de octubre, a las 17 horas, en la misma oficina.

**APERTURA DE PROPUESTAS**
El día 7 de noviembre, a las 16 horas, en la oficina del Jefe del Departamento de Construcción, calle Arturo Prat 48, 4.o piso, oficina 42.

El Vicepresidente Ejecutivo

EN HOLLYWOOD:

# N YATE ESTAN VIVIENDO EN MEXICO ABETH TAYLOR Y RICHARD BURTON

**osa pareja quiere estar sola. Hipnotizaron a Eddie Fischer. Jean Seaberg conquistó a un Embajador francés**

Especial para LA NACION por Marina Cisternas

desde México

Pero nadie, puede Richard Burton y Taylor. Alquilaron recreo y en él vi- servidumbre que Europa. inútiles los es- todos los periodis- nper el verdadero

ARD BURTON
ra que me molesten
estoy ocupado!"

cerco que impide todo contacto con la pareja".

**EDDIE FISCHER QUEDO HIPNOTIZADO**

Es jactancioso. Eddie Fisher; gusta alabarse desordenadamente, por lo tanto, hizolo ruidosamente al enfrentarse con la hipnotizadora, Pat Collins; —lo que es a mí, ¡nadie me domina!

Pat Collins lo durmió en un santiamén.

¿Quizá Eddie olvidó que existió otra mujer que lo hipnotizó hasta la locura?

**JEAN SEBERG Y ROMAIN GARY**

Era Cónsul General de Francia, Mr. Romain Gary; además, novelista y poeta cuando llegó a Los Angeles. Venía de Bulgaria, Suiza y Londres, pero California tiene Hollywood y Hollywood está constelado de estrellas de cine.

Se enamoró de la actriz Jean Seberg, quien, a los 17 años de edad, irrumpiera en el mundo cinematográfico con el difícil papel de Juana de Arco.

No lo hizo muy bien; nadie esperaba que superara a actrices de renombre. Pero conquistó al señor cónsul de Francia. La boda se realizará —según dice Jean— en cuanto M. Gary ponga punto final al nuevo libro que está escribiendo. Les deseamos toda felicidad.

**¿RECUERDAN A DENISE DARCEL?**

Cuando debutó en Hollywood (1947), su agente de publicidad me dijo: "Es una heroína de la Guerra Mundial N.o 2; trabajaba en espionaje". Pero la noticia resultó falsa. Denise poseía el bello palmito que exigía Hollywood, pero el requisito primordial del espía es cerebro.

Filmó en algunas obras; se casó. Se divorció. Volvióse a casar. Ahora se declara en quiebra. Debe la friolera de 88.904 pesos, de los cuales 46 mil pesos son en impuestos federales.

Otra estrella que se apaga.

# EL BALCON DE LA LUNA

**Los miles de admiradores de Carmen Sevilla, tendrán oportunidad de aplaudirla desde hoy en la cinta "El Balcón de la luna", que se estrena en los cines España y Santiago. En esta alegre comedia musical en Eastmancolor, Carmen Sevilla comparte los papeles estelares, nada menos, que con Paquita Rico y Lola Flores, las otras dos grandes estrellas del cine español. Afortunadamente la Censura estimó que podían verla los menores. En el grabado, Carmen Sevilla, en una escena del film.**

## La Censura Responde a los Críticos

El Consejo de Censura Cinematográfica ha enviado por intermedio de su presidente, Guillermo Feliú, una nota al Círculo de Críticos de Arte, en respuesta a la carta que este organismo enviara a la prensa protestando del inexplicable rechazo de que fue objeto, por parte de la Censura, la laureada cinta "Alias Gardelito".

Esta respuesta dice así:

"Santiago, 3 de octubre de 1963.

Señor
Juan Ehrmann, presidente del Círculo de Críticos de Arte, y señora Marina de Navasal, secretaria.
PRESENTE.

Muy señores míos:

Con relación a la acerba crítica que esa institución ha formulado respecto al rechazo que, por unanimidad, acordó el Consejo de Censura Cinematográfica a la película "Alias Gardelito", producida en Argentina y dirigida por el cineasta chileno Lautaro Murúa, declaración ésta que aparece inserta en "El Mercurio" de fecha 3 del mes en curso y "El Diario Ilustrado" del día 2, me permito fijar su atención en que tal decisión del referido Consejo fue confirmada, también por unanimidad, por el Tribunal de Apelación el 9 de septiembre último, constituido por el Ministro de Educación Pública, señor Patricio Barros Alemparte; el Presidente de la Excelentísima Corte Suprema, señor Pedro Silva Fernández, y el representante del Colegio de Abogados, señor Luis Rivalta Puig.

En presencia de la dura crítica a que hago referencia y de otras idénticas vertidas en cadenas radiales y que tal vez obedecen a una misma inspiración, el Consejo de Censura Cinematográfica queda tranquilo en el desempeño de sus labores, porque el veredicto dado a la indicada película contó además con el respaldo de un Tribunal compuesto por tan altas personalidades respetadas por la opinión pública.

Sin otro particular, saluda atentamente a Uds.

(Fdo.) GUILLERMO FELIU CRUZ, presidente del Consejo de Censura Cinematográfica."

RADIO MAGALLANES
La Emisora Popular
INDUSTRIA RADIOELECTRICA ALEJANDRO UBERTINI, PRESENTA:
¿A DONDE VAS, MARGARITA?
RADIOTEATRO DE LUNES A DOMINGO, 17 HORAS, Y LUNES A SABADO, 10.30 HORAS.
¡SENSACIONAL Y POPULAR!

NIÑOS... ATENCION!!

UNA GRAN NOTICIA PARA EL MUNDO INFANTIL SANTIAGUINO... Y TAMBIEN PARA LOS PADRES DE FAMILIA... EN UN GRAN ESFUERZO ARTISTICO LA EMPRESA CHILENA CONDOR INVITA A APLAUDIR Y ADMIRAR AL FAMOSO NIÑO-CANTAOR, IDOLO DE ESPAÑA Y AMERICA... PEQUEÑO GRAN ASTRO DEL CINE Y LA CANCION ESPAÑOLA... EN PERSONA... EL RUISEÑOR DE BARCELONA, DE SOLAMENTE ONCE AÑOS DE EDAD. UN "PORTENTO"... VER PARA CREER... CANTA CON EL CORAZON MEJOR QUE LOS CONSAGRADOS... MEJOR, PERO MUCHO MEJOR QUE EL POPULAR "JOSELITO"... EL NIÑO-ARTISTA CON EL MAS CONTAGIOSO "SALERO" OLE CON OLE... REGALARA AUTOGRAFOS Y FOTOGRAFIAS A GRANDES Y CHICOS.

J U A N J O S E
EL NIÑO PRODIGIO DE ESPAÑA
GRANDES FESTIVALES CHILE-ESPAÑA
HOMENAJES "MADRE PATRIA"
PROXIMO SABADO 12 Y DOMINGO 13, TEATRO CAUPOLICAN

3 FUNCIONES CADA DIA
Matiné infantil a las 3. P.M.,
Vermut 6.30 y Noche 9.40
Con los "Rotitos" para graciosos y elegantes de Chile...
L O S P E R L A S
Fabulosos creadores de la popular "Cueca en Tarro", cantando el "Casamiento a Pata Pelá", "Los Perlonautas", "La Rucia Elena", con sus "Tarros Sinfónicos", Instrumental Electrónico.
Super-Show -Hispano-Chileno
Agudiez con su Muñeco Don Pánfilo — Maggie — Pat Henry
Cecilia — Lalo Valenzuela — Conjunto brasileño Osdo Luar
Hnos. Ibáñez — Danny Sand — Orquesta Hnos. Pollanco
Los Delta — Dina Marti — Firulete

Para Todas Las Edades...
HOY · REAL
ROT. DESDE LAS 11 A.M.
Ahora a precios corrientes!
JOHN WAYNE...
HATARI!
¡UN NUEVO MUNDO DE AVENTURAS Y DIVERSION!
TECHNICOLOR
con HOEGER · MARTINELLI · BUTTONS
MENORES
★FILMADA EN TANGANICA, AFRICA ORIENTAL

CUADROS AL OLEO
de paisajes chilenos y motivos europeos
VENDO
Confección rápida de marcos.
MERCED 753
LOCAL N.o 9
GALERIA ANDES

Muebles de Pino y MAÑIO
COMEDORES
DORMITORIOS
LIVINGS
Fca. La Uruguaya
Recoleta 475—575

HOY DIA
LUNES
DIA DE USAR
DOLLY PEN

ULTIMA PAGINA DE ESTA EDICION
Edición de 24 páginas — Precio: E.o 0.10

# LA NACION

LUNES 7 DE OCTUBRE
SANTIAGO DE C

# PALABRAS CRUZADAS

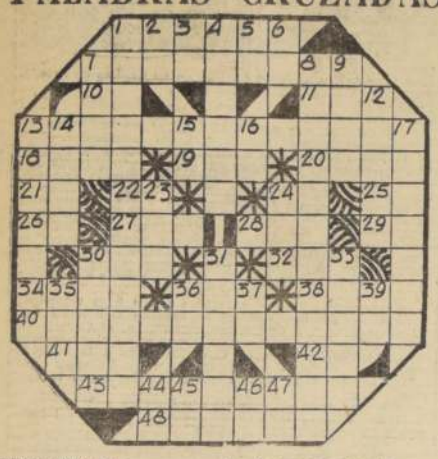

HORIZONTALES: .. .. .. .

1.—Das a entender lo que no es.
7.—Termino medio entre dos cosas, pl.
10.—499.
11.—Pronombre personal.
13.—Versos de once sílabas.
18.—Desmenuzar con los dientes.
19.—Cloruro de sodio.
20.—Lo prohibido.
21.—99.
22.—Diptongo.
24.—Punto cardinal.
25.—Récipe. Reverendo Padre.
26.—¡Tate!
27.—Flor heráldica.
28.—Tronco de los pueblos semitas.
29.—Terminación de verbo.
30.—Acción de liar.
32.—Embarcación.
34.—Pron. posesivo, pl.
36.—Onomatopeya del ruido de una cosa que cae o se rompe.
38.—Tranvía (forma inglesa).
40.—Criaríais, lactaríais.
41.—Aféresis de Ledo.
42.—Zenón (el) Isaurio.
43.—Aspa, devanadera, pl.
48.—Contrarían, estorban con algo a otros.

VERTICALES:

1.—Sistema de gobierno pl.
2.—¡Marchad!
3.—Conjunción negativa.
4.—Ansar, ave palmípeda, pl.
5.—Prep. que sirve para indicar el lugar, etc.
6.—Afirmación.
7.—Se modera en una cosa.
8.—Maldicen a uno.
9.—Fig.: paliza, zurra.
12.—Papel que sirve de cubierta de una carta.
13.—Inflamación superficial de la piel.
14.—Crustáceo marino, especie de centolla, m.
15.—Punto en el dado.
16.—49.
17.—Muy alta; que no tiene superior.
23.—Escuchaba.
24.—Arbusto parecido a la casia.
30.—Elogiada.
31.—Movimiento de contracción y dilatación del corazón, arterias y pulso.
33.—Rezáis.
35.—Instituto Médico Ecuatoriano, sigla.
36.—Vigésimoctava y décimosexta letras del alfabeto.
37.—Fundador de Río de Janeiro.
39.—Contrac. de prep. y art.
44.—Río de Italia.
45.—Sigla de una agencia noticiosa.
46.—Prep. inseparable que significa dentro.
47.—Nota de la escala musical.

RESULTADO DEL PUZZLE ANTERIOR

CON EL ALTO AUSPICIO DEL GOBIERNO:

# MEDICOS DE TODA AMERICA ENFRENTARAN EL REUMATISMO, DISPUESTOS A CERCARLO

**Más de un millón de días-trabajo pierde Chile en un año por culpa del ma.**
**Organización del Tercer Congreso Panamericano de Reumatología.**

POR HUGO GOLDSACK

■ El reumatismo fue hasta hace poco la pesadilla de los médicos. Lo que podían hacer por su paciente era poco y nada, lo veían agravarse y se desprestigiaban profesionalmente. Los avances de la medicina han modificado sustancialmente este cuadro, y hoy el reumatismo, en sus muchas variedades, puede ser vencido o aliviado en la mayoría de los casos.

■ Reumatismo no es sinónimo de vejez, como supone una creencia muy extendida. Doloroso es decirlo, pero hay miles de niños de tierna edad aquejados del terrible mal, cuyas raíces son mucho más complejas que lo que se cree.

■ Como de los 153 mil reumáticos que hay en Chile, unos 100 mil están en edad activa o edad de trabajar (de los 15 a los 64 años), resulta que con sólo 10 días de ausencia al trabajo en el año le causan al país una pérdida de un millón de días para la producción y la actividad creadora.

### AMPLIO APOYO GUBERNATIVO

He aquí tres importantes conclusiones a que han llegado los reumatólogos chilenos —que no pasan de setenta en todo el país— y cuya importancia ha sido avaluada por el Gobierno del Presidente Alessandri. Tan cierto es que hace tres años, cuando Chile vivía todavía las horas angustiosas de los sismos de mayo, el Ministro del Interior, doctor Sótero del Río, acordó dar 30 millones de pesos para iniciar los trabajos previos de organización del Tercer Congreso Panamericano de Reumatología.

Acto seguido, la Facultad de Medicina de la Universidad de Chile se cuadró con medio millón, y el Colegio Médico con uno. Todo esto demuestra que el país tiene conciencia de la gravedad del problema y procura cooperar activamente con los especialistas del resto del mundo para avanzar en el camino de las soluciones.

### VIKINGOS REUMATICOS

Las terribles artritis reumatoideas, que deforma horriblemente las articulaciones y reducen a sus víctimas a una invalidez parcial o total, parecieran ser males de la civilización. Cueste, por lo mismo, imaginarse que algunos de los más enérgicos y feroces capitanes de Erico el Rojo sufrieran de artropatías deformantes como un oficinista cualquiera de nuestra época. Sin embargo, así es, como lo acreditan restos óseos hallados en naves vikingas de la Alta Edad Media, encontradas en Oslo.

Que los dignatarios egipcios lo mismo que los pobres que levantaban a lomo los grandes templos de Karnak y Luksor, padecían de males reumáticos, lo prueban las osamentas de las tumbas de las diversas dinastías. Lo mismo ocurría en la Judea de los días de Cristo, puesto que esos baldados que llegan hasta el Señor, suplicando el milagro de la curación y se arrastran sobre muletas, eran evidentemente artrópatas crónicos.

Todo esto demuestra que las enfermedades reumáticas nacen y prosperan, para mal del hombre, independientemente de la situación geográfica, el clima, la situación social del enfermo, la clase o la actividad.

### CIFRAS QUE HIELAN

Esto mismo puede verse en Chile en este mismo momento. Entre los empleados enfermos, un 8 por ciento está afecto a alguna de las variedades del esquivo mal. Entre los obreros calificados, por lo menos un 10 por ciento. Y entre los obreros no calificados, el número se eleva a más del 19 por ciento.

El número de inválidos que la enfermedad causa es también alarmante. El Servicio Nacional de Empleados calcula que un 6 por ciento de sus inválidos lo son por variedades del reumatismo. En cuanto al Servicio de Seguro Social, este porcentaje se eleva al 11.2 por ciento.

Estas y otras cifras hacen que las autoridades nacionales y los especialistas estén vivamente preocupados de combatir el mal en forma eficiente, para salvar del sufrimiento a miles de pacientes y recuperar para la colectividad muchos millones y millones de horas-trabajo absolutamente perdidas hoy.

### COMO REMEDIAR EL MAL

La artritis reumatoidea y la artrosis no matan casi nunca, pero en cambio portran por semanas y meses y años a los enfermos, provocando, de este modo, un serio impacto a la sociedad. En consecuencia, "urge crear numerosos centros reumatológicos especializados —dice un informe médico—, encargado del diagnóstico y tratamiento de esos pacientes, con buen servicio de rehabilitación, no sólo en el aspecto físico sino también en el plano emocional, económico y vocacional".

### EL CONGRESO

Estos son algunos de los numerosos problemas médicos y sociales que se tratarán en las sesiones de trabajo del Tercer Congreso Panamericano de Reumatología, que se inicia el 15 del mes en curso y al que concurrirán los más afamados especialistas de todo el continente y de Europa. Organizado por la Sociedad Chilena de Reumatología, bajo los auspicios de la Liga Panamericana contra el Reumatismo y con el patrocinio del Gobierno chileno, las Universidades de Chile, Católica y de Concepción, del Servicio Médico Nacional de Empleados y del Colegio Médico de Chile, se efectuará primero en Santiago y luego en Viña del Mal, clausurándose el 19.

## MANOS INUTILIZADAS

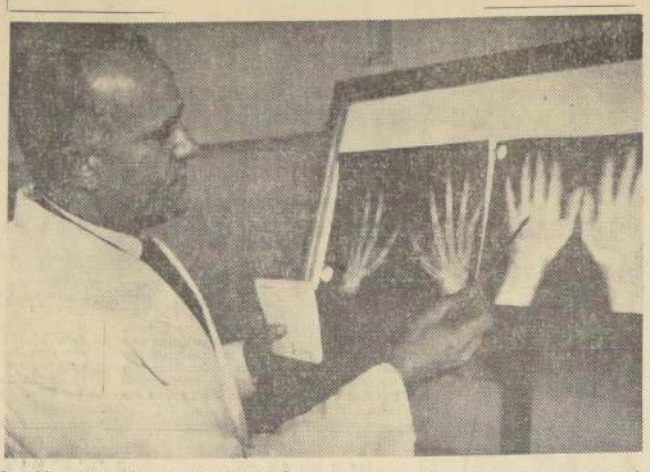

Un médico del Servicio N.o 1 del Seguro Social muestra las terribles deformaciones de las articulaciones provocadas por las artritis reumatoideas y las artrosis en una serie de radiografías de pacientes.

## Cartas al Direct

**Las cartas que se publican en esta venir firmadas y con indicación de pleto, dirección y número de carn autores. Sin embargo, omitiremos si o los autores lo desean.**

### 1277) Denuncia abuso de chofer con tarifa escolar

Señor Director:

He sido testigo del siguiente hecho: el 2 del presente, a las 11 horas, aproximadamente, en Borgoño con Independencia, subió a un microbús una colegiala. Al pretender pagar la tarifa escolar —pese a su uniforme—, el chofer se negó a recibirla, exigiendo el pago de la tarifa común.

La colegiala pagó esta tarifa, manifestando tímidamente, que lo hacía sólo por evitar dificultades. Ante esta expresión, reaccionó el chofer en forma grosera, insultando a la estudiante, diciéndola: "Imbécil, que andas haciendo la cimarra..."

El hecho no ha tenido en realidad las proporciones de otras actitudes de los choferes con los estudiantes, que son francamente odiosas y repudiables, y que habitualmente se observan. Sin embargo, he hecho mención de la que relato, porque incide en una cuestión que es determinante para evitar estos hechos: ¿Están los choferes autorizados para calificar las condiciones en que deben dar cumplimiento a las disposiciones sobre pago de pasajes escolares, y discriminar, en consecuencia, a su arbitrio, sobre su cumplimiento, frente a determinados estudiantes, o respecto a determinadas horas en que debe aplicarse?

Sé que existe el carnet escolar, suficiente para acreditar el derecho a la tarifa correspondiente, y creo que deben existir disposiciones superiores precisas respecto a las horas en que dicha tarifa tiene vigencia. Creo también que esas disposiciones deben contemplar la realidad de los diversos horarios escolares, y de la necesidad que los estudiantes tienen —por situaciones imprevistas que suelen afectar sus horarios—, de viajar a diversas horas.

Si ello es efectivo, estimo inaceptable la actitud del chofer U. T. 4762, del micro "Ovalle-Negrete", K-H 667, a quien me refiero en estas líneas. Su prepotencia, arbitrariedad, grosería y escaso respeto a la juventud estudiantil, merecen recibir en su persona el repudio de quienes a diario contemplamos estos hechos, practicados impunemente por diversos choferes
ción colectiva
Estimo que
la necesidad de
estas odiosas
malos interes
mio. La vida
física y moral
ños están
manos irresp
expresiones
días.
¿No podría
competente
tos efectos
norem, entre
Centros de
dos fiscales,
que con atribu
tes pudieran
tos hechos,
tivos e inme
ce que sería
que se haría
Saluda atent
H. V. V., Ca
tiago.

### 1278) Chofe bres da cla

Señor Direc
Me dirijo a
nele los abus
los choferes
cubren el re
mide y José
quienes "colu
los con tal
ros, que ellos
en un atenta
de los que viaj
"sardinas" d
pasajeros, sera
A lo anter
tor, hay que
máquinas sufr
te fallas, por
sajeros tienen
pero no siemp
ve el importe
ya han cance
rrió el 29 de
las 14.45 hra
con Antofaga
tunidad, el ch
T 2520, puso
las "emprend
volver el dine
que habíamos
Lo más gra
que no se ve
terminar tales
como ni la Dir
sito vela por
que circulan
condiciones
Carabineros se
mente para
con el exceso
Agradeciend
de estas líneas
un sufrido y
sajero de lí
carnet 2181258

SUZULIGHT
ESTACION DE SERVICIO. REPARACIONES GARANTIZADAS. REPUESTOS LEGITIMOS. NEUMATICOS. CAMARAS. DESABOLLADO. PINTURA. TAPICERIA. MECANICA EN GENERAL.
GARAJE PASTENE
Almirante Pastene 59. Fono 454460, Providencia

Radios de automóvil
Para todos los coches.
"AUTRONIC".
Alameda 238

BOTELLAS VACIAS COMPRO
TODAS CLASES
TRAIGAMELAS
MEJOR PRECIO
También voy a domicilio
MALAQUIAS CONCHA 0170
(por Seminario altura N.o 600)

"CAMPAÑA DEL AHORRO"
TORNEO ESCOLAR AMERICANO
LUNES, MARTES, JUEVES y VIERNES, a las 19.04 hrs: por RADIO PORTALES
CUADRO DE POSICIONES INDIVIDUALES Y POR COLEGIOS

AL TERMINO DE LA PRIMERA SEMANA DE SEGUNDA RUEDA (OCTUBRE):

COLEGIOS:
Grupo A (Primarias y Preparatorias)
Escuela UNESCO N.o 128 ... 38 p
Escuela Superior Coeducacional N.o 292 ... 18
Escuela N.o 76 de Niñas ... 10
Grupo B (Humanidades)
Liceo Experimental Darío Salas ... 28 p

INDIVIDUALES:
Grupo A (Primarias y Preparatorias)
Ismael González ... 10 p
Jorge Olivares ... 10
Santiago Martínez ... 8
Grupo B (Humanidades)
Juan Carlos Fontecilla ... 10 p

PATROCINA
Casapropia
Asociación de Ahorro y Préstamo
Ahumada 6, Entrepiso Tel. 86303

CORPORACION DE LA REFORMA AGRARIA
PROPUESTA PUBLICA
Proyecto y construcción de 284 galpones para la Colonia "MARIPOSAS", en la provincia de Talca.
Antecedentes, en el Departamento de Ingeniería de la Corporación, Olivares N.o 1229, 8.o piso, Santiago.
Las propuestas se abrirán el día 21 de octubre de 1963, a las 16 horas, en la oficina del Jefe del Departamento de Ingeniería.
EDUARDO SILVA PIZARRO
Vicepresidente Ejecutivo

VIGAS TT, CANAL Y H
VENDEMOS TODA CLASE DE PERFILES: TT, CANAL Y H, DE 3" A 15" HASTA 10 MTS DE LARGO; FIERRO T. REDONDO NUEVO Y USADO; ROBLE, ALAMO Y TODA CLASE DE MATERIALES DE CONSTRUCCION. RIELES 7-20-30 Y 40 KILOS, POR METRO.
NATANIEL Nº 1653 — FONO 55677

FABRICA DE MEDALLAS "HOURS"
Por causa del incendio, Galería Colonial se trasladó a:
CARMEN Nº 202
Teléfono 391934

JUAN MARINO — POR SAM LEFF

TARZAN — Por Edgard Rice

DICK TRACY — POR CHESTER GOULD

RAMONA — POR JORGE PAL