Misa por el Presidente de Austria oficiará Su Eminencia el Cardenal.-

Su Eminencia Reverendísima, el Cardenal Dr. José María Caro Rodríguez oficiará hoy a las 9.30 horas, en la Iglesia de las Agustinas (Moneda 1054) una misa por el eterno descanso del alma del Dr. Theodor Koerner, Presidente Federal de la República de Austria.

Al oficio religioso asistirán el Embajador de Austria en Chile, Conde Max Attems, personal de la Misión Diplomática austríaca, miembros del Cuerpo Diplomático, autoridades de Gobierno y otras personalidades.

MANIFESTACION A EGRESADOS DE ESCUELA DE PERIODISMO. — Hoy, a las 12 horas, en el Círculo de Periodistas, se efectuará la manifestación que, en honor de los primeros alumnos egresados de la Escuela de Periodismo de la Universidad de Chile, ofrecen representantes de la prensa, la radio y la publicidad.

Las adhesiones se reciben en la Escuela de Periodismo, fono 495070.

De Vallenar, por vía aérea LANCHILE, llegó ayer a Los Cerrillos el niño Víctor Garrido, de 12 años, alumno de la 6a. Preparatoria de la Escuela San Francisco, de esa ciudad, uno de los ganadores del Concurso Escolar Nacional BILZ, patrocinado por la Compañía de Cervecerías Unidas. Permanecerá durante 12 días en esta capital, Valparaíso y Viña del Mar, para asistir a los diversos actos programados en honor de los escolares ganadores de este concurso.

NACIMIENTOS.— En la Clínica Santa María ha nacido un hijo de don Rodolfo Velasco Cruz y de la señora Chita Sotomayor de Velasco.

—En la Clínica Santa María ha nacido una hija del señor Arturo Alessandri Besa y de la señora Nancy Cohn de Alessandri.

—Ha nacido en Ciudad de México una hija del Dr. Jesús Pesqueira Olea y de la señora Zulema Banderas Briones de Pesqueira.

a contece...

POR YOLANDA ROSS

A PESAR DEL CUIDADO que tienen las señoras mujeres en ocultar el día de su cumpleaños y el número de veces que el daño se ha producido, el secreto se lo descubren. Entonces no hay, que tomarlo más que con filosofía, y pasar un día contenta. Esto fue lo que hizo Raquel Villamil Barcelé, jefa de Relaciones Públicas del Hotel Carrera, cuando sus colegas de profesión descubrieron que cumplía un año más...

—oOo—

COMO BUENOS publicistas la agrupación de Public Relations, dio a conocer por la prensa el cumpleaños de Raquel Villamil, la única socia mujer de la agrupación. Esta se sorprendió en la mañana, con su nombre en letras de molde en las páginas de vida social, en donde se anunciaba, el almuerzo y su cumpleaños en los titulares.

—oOo—

PERO, LA indiscreción de los jefes de relaciones públicas no pasó más allá que celebrar el cumpleaños de Raquel. Nadie, (ni en secreto) le preguntó el número de las primaveras que había visto en su vida. Y Raquel, con gran sentido del humor, confesaba que éste había sido el cumpleaños más agradable que había tenido y, de paso, no le importaba tener un año más, si recibía tantas flores para celebrarlo. "Siempre he querido ser artista de cine —decía— y ahora me da la impresión que lo soy, con este ramo de rosas en la mano".

El almuerzo se realizó en el Círculo de Periodistas y en honor a la festejada la Agrupación no sesionó y sólo se dedicó a conversar. El único acuerdo que se tomó al final del almuerzo fue el volver a reunirse cerca del 21 de marzo ¿el motivo...?, pues, festejar a Raquel, que parte en esa fecha a Estados Unidos... Luego vendrá la otra reunión al mes siguiente ¿motivo...? celebrar el regreso de la misma Raquel que viene de Estados Unidos. El trabajo de la agrupación es permanente y, bastante entretenido.

—oOo—

CARLOS BUSTOS Franco tuvo una razón de peso para no ver a los equilibristas alemanes que actuaron anoche en la Plaza de la Constitución. Dijo que no podía asistir, porque estaba muy resfriado. "Y eso qué importa?", le dijo una amiga. "Que me puede dar escalofríos", contestó Carlos.

—oOo—

UN IDILIO que comenzó en la nieve, culminó en un compromiso en la playa. Raúl Sigren Bindhoff, conoció a Orsila Videla, hermosa joven argentina, que vino a practicar esquí a Farellones. Orsila es hija del Decano del Cuerpo Médico del país vecino, experta enfermera y arsenalera, y está dispuesta a cambiar su estado civil por un chileno. El balneario de Las Rocas de Santo Domingo fue el escenario de su compromiso el domingo último. Raúl, siguiendo la tradición familiar, es la séptima generación de los Bindhoff que se casa con extranjera.

Y. R.

Sobre la novela inglesa del siglo XX hablará Priestley.-

Con motivo de la conferencia de esta tarde en la Universidad Católica de John B. Priestley, ha circulado la siguiente invitación:

El Rector de la Pontificia Universidad Católica de Chile el Director del Departamento de Extensión Cultural y el Presidente del Teatro de Ensayo, tienen el honor de invitar a Ud. a la conferencia sobre "La novela inglesa en el Siglo XX" que dictará el ilustre escritor John B. Priestley, en visita en nuestro país, hoy jueves, a las 19 horas, en el Salón de Honor de la Universidad, y a un cóctel en la Sala del Consejo Superior, después de la conferencia.

Despedida en Londres al Consejero de la Embajada de Chile y señora de Bustamante.-

El Secretario de la Embajada de Chile en Londres, señor René Rojas Galdames, y su distinguida esposa, señora Margarita Callejas de Rojas, ofrecieron una recepción en honor del Consejero, señor Oscar Bustamante del Campo, y señora Motta de Bustamante, con motivo de su regreso a Chile. El señor Bustamante del Campo ocupará un alto cargo en el Ministerio de Relaciones Exteriores, de acuerdo con el grado asignado en el escalafón administrativo de nuestro Servicio Exterior.

La recepción brindada por los esposos Rojas congregó a destacadas personalidades del Cuerpo Diplomático latinoamericano y de la colonia chilena residente en Londres.

Asistentes:

Consejero de la Embajada de Chile, señor Oscar Bustamante, y señora de Bustamante; Ministro Consejero de la Embajada de Chile y señora de González, Vicealmirante don Erwin Gundlach, Adicto Naval a la Embajada de Chile, y señora de Gundlach; Cónsul General de Chile en Génova, don Carlos Souper, y señora de Souper; Secretario de la Embajada de Chile, don Luis Henríquez, y señora de Henríquez; Adicto Naval Adjunto de la Embajada de Chile, comandante José Merino, y señora de Merino; Adicto Naval Adjunto de la Embajada de Chile, comandante señor Carlos Chubretovic, y señora de Chubretovic; Secretario de la Embajada del Perú, don Felipe de Bustamante, y señora de Bustamante; Secretario de la Embajada del Uruguay, don Marco Eduardo Capurro, y señora de Capurro; don Agustín Hunneus y señora de Hunneus, don Cecil Fell y señora de Fell, doña Yaya Marshall, señora María Urcelay de Mesías, don Sergio Hernández, señorita María Teresa González, señoritas Mónica y Julieta Gundlach, señorita Carmen Noemí Callejas, señor Sergio González, señor Francisco Hunneus, señor Pablo Hunneus, comandante don Aureliano Villegas, Miembro de la Misión Naval de Chile, y señora de Villegas, y varios miembros de la colonia chilena residente en Londres.

EN VISA DEL MAR. — Se encuentran en Viña del Mar don Patricio Balmaceda Ossa, señora Adriana Urcela de Balmaceda y familia; las señoras Tránsito Matte de Claro y Victoria Matte de Sánchez; don José Miguel Barriga Errázuriz, señora Irene Ferrada de Barriga y familia.

A IQUIQUE. — El 14 se dirigirá a Iquique, desde Viña del Mar, el señor Carlos Polanco Vera.

VIAJEROS. — Se encuentra en Reñaca la señorita Virginia Caballero Valenzuela.

—Se han dirigido a Vallenar don Germán Ahumada Rosa, señora Gabriela Ramírez de Ahumada e hijos.

DESPEDIDA EN LONDRES DEL CONSEJERO DE LA EMBAJADA DE CHILE Y SEÑORA.— Parte de los asistentes a la recepción que ofreció el Secretario de la Embajada de Chile en Londres, señor René Rojas Galdames y su esposa, señora Margarita Callejas de Rojas, en honor del Consejero de la misma Embajada, señor Oscar Bustamante del Campo, y señora Motta de Bustamante. Arriba, de izquierda a derecha: Señor René Rojas Galdames, Secretario de la Embajada de Chile; almirante señor Erwin Gundlach, jefe de la Misión Naval; señora de Bustamante, esposa del Secretario de la Embajada del Perú; señor Oscar Bustamante del Campo, Consejero de la Embajada de Chile; señora Rebeca de González, esposa del Ministro Consejero; señora Adriana Gundlach, esposa del jefe de la Misión Naval en Londres; señora Margarita de Rojas, esposa del Secretario de la Embajada; señora Aida Henríquez Acevedo, esposa del Secretario de la Embajada de Chile en Londres; señora Motta de Bustamante del Campo, esposa del Consejero, señor Bustamante, quienes regresan a Chile, y el señor Marco Eduardo Capurro, Secretario de la Embajada del Uruguay en Londres. Abajo, de izquierda a derecha: Señora María Urcelay de María, ex Alcaldesa de Talca; señor Carlos Souper, Cónsul General de Chile en Génova; señor Agustín Hunneus, representante de la Compañía Sudamericana, en Londres; señora Margarita de Rojas; señor Luis Henríquez Acevedo, Secretario de la Embajada de Chile, en Londres; señor Carlos Fell, de la Corporación de Salitre y Yodo de Chile, en Londres; señora de Bustamante del Campo y señora María Isal de Chubretovic.

Ex Presidente del Paraguay parte a Viña del Mar.-

Hoy se dirigirán a Viña del Mar, el Dr. Tomás Romero Pereira, ex Presidente de la República del Paraguay, quien se encuentra de visita en Chile, acompañado de su esposa, señora Lilia Arza de Romero Pereira y de su hija Lilia.

Acompañará a los distinguidos viajeros la Primer Secretario de la Embajada paraguaya en Santiago, señorita Pilar Mallén.

MATRIMONIO CONCERTADO.— Ha quedado concertado el matrimonio de la señorita Luz Mackenna Dávila con el señor Francisco Pérez Concha.

Hicieron la visita de estilo don Francisco Pérez Lavín y señora Olga Concha de Pérez. Bendijo las argollas el Rvdo. Padre Alfonso Risopatrón Valdés.

EN CONCON. — Pasan una temporada en Concón, el señor Manuel Montt, señora Selma Dubernais de Montt y sus hijos Manuel, Luis y Rosario. La señora Luz Montes de Schmidt, y sus hijos Luz María, Cristián, Luis y Sandra y la señorita Marisol Johnson Velasco.

BAUTIZO.— Ha sido bautizada María Cristina, hija del señor Fernando Mesa García y de la señora María Cristina Castro de Mesa.

Fueron sus padrinos don Ricardo Santander Fantini y la señora Inés Ducaud de Santander.

RESIDENCIA.— Han fijado su residencia en Avenida Condell N.o 1054, don Edgardo Gundián Ross, señora Rosa Cooper de Gundián y el doctor Antonio Gundián Ross.

MISA. — Hoy, a las 9 horas, se oficiará una misa en la Iglesia de la Santísima Trinidad Ñuble con San Francisco, por el eterno descanso del alma de la señora Violeta Mac-Lean de Pérez, con motivo de cumplirse un año de su muerte.

EN MEXICO.— Se encuentran en Ciudad de México el Dr. Tulio Banderas Bianchi y señora Inés Briones de Banderas.

LA VIDA CONTEMPORANEA EN LA UNION SOVIETICA.— El Servicio Latinoamericano de la BBC anuncia para mañana a las 20.15, hora chilena, por las ondas de 31.25 y 25.09 metros y a las 22.15 por las ondas de 24.80 y 19.85 metros, un programa que versa acerca de las relaciones entre la Unión Soviética y los países vecinos.

El autor, Max Beloff, trata de buscar las respuestas a diversas preguntas, subrayando las relaciones ruso-chinas. Expone en su comentario algunos ejemplos, como los siguientes: ¿Depende la revolución comunista en la China de la ayuda de la Unión Soviética? ¿Son ambos países al presente amigos o rivales en lo concerniente a la dirección del comunismo en el mundo? ¿Existen algunos desacuerdos a raíz de la frontera común? ¿Hasta qué punto es la política soviética en Asia afectada por la existencia de un Gobierno comunista independiente en Pekín?

El señor Beloff, autor del programa, es profesor del Colegio Nuffield de la Universidad de Oxford y ha escrito numerosos libros referentes a dicho tema especial, incluyendo "La Política Soviética en el Extremo Oriente desde 1944 hasta 1951".

Nuevo gran hotel de turismo en la capital del Paraguay

Con un costo superior a los dos millones de dólares, se está construyendo un gran hotel de turismo en la ciudad de Asunción, capital del Paraguay, el que será administrado por la Empresa Hotelera Panamericana, que tiene su sede en Santiago de Chile.

Para finiquitar las negociaciones al respecto, ha sido invitado por el Gobierno paraguayo el Gerente General de la Hotelera Panamericana, señor Jorge E. Meiss, quien se ha dirigido por vía aérea a Asunción.

El señor Meiss proseguirá después a Lisboa, donde asistirá a la inauguración del Hotel Eduarte VII, ya asegurado a la cadena hotelera que preside.

LOTEO "GRAN HOTEL CONCON"

ULTIMOS SITIOS URBANIZADOS Y CON VISTA AL MAR EN EL MISMO CONCON

¡Quedan pocos, y son los últimos con vista al mar en el centro de Concón!

Desde $ 724.000.— hasta $ 1.395.000.— 20% al contado.

VAYA ESTA SEMANA A CONCON Y PIDA MAYORES DATOS EN EL GRAN HOTEL

PLANO DE UBICACION: No es necesario, pues los sitios están al lado del Gran Hotel!

VENDEN POR ORDEN DE UNO DE SUS MANDANTES

BETTELEY & CIA. S.A.C. TEATINOS 20 - 2.° PISO

BANCO SUD AMERICANO COMISIONES DE CONFIANZA

DETECTIVES PRIVADOS

Atiendemos informaciones comerciales y particulares, vigilancia y ubicación de personas.

Cobranzas — Seriedad Reserva absoluta

Estado 215 — Oficina 416 Cuarto piso — Fono 39310

GRAN HOTEL ITALIA

EL QUISCO

Avisa a su distinguida clientela que en vista del gran flujo de veraneantes, los que se interesen por reservar piezas pueden consultar al

FONO 81361 — STGO.

AHORA MUCHOS USAN DENTADURA POSTIZA con más comodidad

FIXODENT, un agradable polvo alcalino (no-ácido) mantiene las dentaduras postizas firmemente en la boca. Para comer y hablar con más comodidad, polvoree su dentadura postiza con un poco de FIXODENT. No queda en la boca ninguna sensación pegajosa. Contrarresta el "olor a dentadura postiza" y suaviza el aliento. Obtenga FIXODENT en cualquiera farmacia.

No crea en la mala suerte... 323.

hágale punta a los

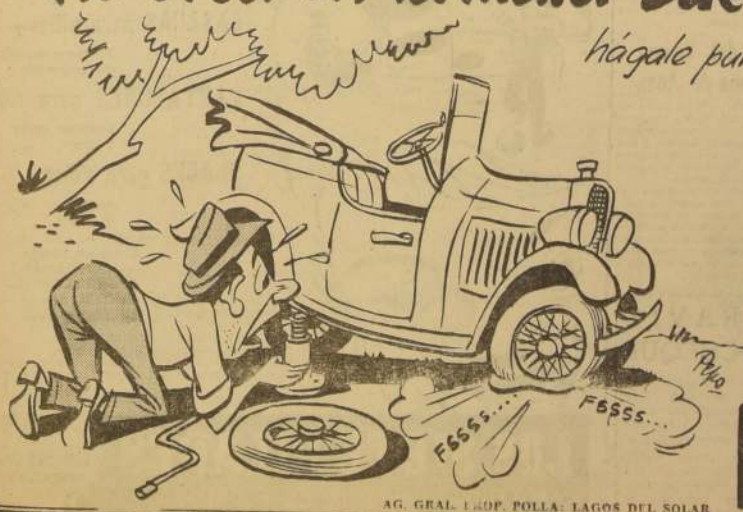

36 MILLONES

ENTERO $ 3.000

VIGESIMO $ 150

POLLO

ENERO 13

AG. GRAL. LOP. POLLA: LAGOS DEL SOLAR

MODAS "HONET" CREDITOS

TRAJES SASTRE — VESTIDOS CHAQUETONES Y ABRIGOS

Gran surtido

HECHURAS SELECCIONADAS

Precios Especiales Para Provincias

SAN PABLO 960 (INTERIOR) FRENTE MERCADO

GOCE DE LAS DELICIAS DEL MAR en el Hotel más confortable de Cartagena

HOTEL CONTINENTAL

Frente al mar

Espléndidas comidas. Precios convencionales.

Reservas al teléfono 50, Cartagena

Renunció Primer Ministro británico Sir Anthony Eden

LONDRES, 9. (U. P.).— Sir Anthony Eden, renunció esta noche como Primer Ministro de Gran Bretaña, en repentina decisión que significó ceder a la presión de sus oponentes a la desafortunada política de su Gobierno en Suez.

Con débil sonrisa, el estadista de 59 años abandonó la residencia de Downing Street, donde había presidido una reunión del Gabinete, y llevó la noticia a la Reina Isabel, a quien no le quedaba otra alternativa que aceptarla.

La sorpresiva decisión de Eden tomó desprevenidos al pueblo y a políticos y significa, virtualmente, el fin de su larga carrera como estadista. La Reina no llamó inmediatamente a un nuevo Primer Ministro.

Los observadores políticos esperan que lo haga más avanzada la noche o mañana temprano. Se menciona a un líder de la mayoría conservadora de la Cámara de los Comunes, R. A. Butler, o al Canciller del Exchequer (Ministro de Hacienda), Harold McMillan.

El Palacio de Buckingham anunció que "Eden presentó su renuncia como Primer Ministro y Primer Lord del Tesoro, que Su Majestad, tuvo a bien aceptar".

Hace sólo 19 meses —el 5 de abril de 1955— que Winston Churchill hizo el primer viaje al Palacio de Buckingham y Anthony Eden, protegido del anciano estadista, recibió el llamado real para reemplazarlo. Fueron en general 19 meses placenteros hasta que, en una explosión diplomática, que provocó una cadena de acontecimientos en el verano europeo pasado, que Egipto nacionalizó el Canal de Suez. Eden resolvió utilizar la fuerza en la disputa y fracasó ante la férrea oposición de Estados Unidos y otras naciones. Aún, en Gran Bretaña se originaron profundas divisiones.

Eden, casi de 60 años y nunca un hombre de salud fuerte, ha abandonado ahora el cargo para el cual los conservadores lo prepararon durante casi 30 años con un nombramiento tras otro para diversos cargos en el Gabinete.

Eden y su esposa fueron ayer a 160 kilómetros al nordeste de Londres, para hacer una visita de "rutina" a la Reina Isabel, que pasaba sus vacaciones de fin de año en Sandringham. Los esposos Eden se quedaron allí anoche como huéspedes de la Reina. Isabel volvió inesperadamente de Sandringham mediada la tarde y llegó a Londres a las 17.40. Su llegada fue la primera clave del drama político de Eden. Este había regresado casi simultáneamente por tren y a su llegada convocó a reunión plenaria al Gabinete, que comenzó poco después de las 17.30. A las 18.07, Eden salió solo de Downing Street, sin sombrero, sin decir palabra, sonriendo débilmente. Se dirigió en automóvil al Palacio de Buckingham, al otro lado del Parque de St. James, desde su residencia oficial, y a las 18.12 cruzó las rejas familiares.

Se anunció su renuncia al cabo de una entrevista de 40 minutos con la Soberana. Ahora Eden puede aceptar un título de nobleza y pasar a la Cámara de los Pares o, siguiendo el ejemplo de Churchill, seguir en la Cámara de los Comunes como miembro privado de ella.

ANUNCIO OFICIAL.— LONDRES, 9. (U. P.).— El anuncio oficial dado en el Palacio de Buckingham sobre la renuncia de Eden dice: "El Honorable Sir Anthony Eden, miembro del Parlamento (Primer Ministro y Primer Lord del Tesoro) tuvo una audiencia con la Reina esta noche y ofreció su renuncia como Primer Ministro y Primer Lord del Tesoro que Su Majestad tuvo a bien aceptar".

MANAGUA (Nicaragua).— Edwin Castro Rodríguez (derecha), acompañado de su abogado, doctor Juan M. Gutiérrez, en una audiencia ante el tribunal. Este proceso comenzó aquí el 8 de enero, ante la Corte Marcial, por cargos de complicidad en el asesinato del Presidente de Nicaragua, Anastasio Somoza, en septiembre pasado. Veintidós hombres son juzgados por tomar parte en el complot para derrocar el régimen. (Radiofoto UNITED PRESS.)

Recíprocas acusaciones se lanzan ingleses y yemenitas

LONDRES, 9 (UP).— Gran Bretaña y el Yemen volvieron nuevamente a hacerse acusaciones recíprocas al reanudar otra vez el pleito sobre el rincón de Arabia que domina el acceso meridional del Canal de Suez.

Al encontrarse ahora la disputa del Canal de Suez en un compás de espera, las naciones árabes han intensificado sus ataques a la influencia británica en el estratégico Protectorado de Aden, que limita con el Yemen, en el extremo sur de la península arábiga.

Esta península forma un lado de la encrucijada que domina la ruta del Océano Indico al Mar Rojo, vía marítima de sólo 32 kilómetros de ancho, donde la navegación entre el Este y el Oeste es más vulnerable que cualquier otro punto, con excepción del mismo Suez y de Gibraltar.

El Yemen y Gran Bretaña agregaron ahora nuevas declaraciones oficiales a las que hicieron hace dos semanas. Gran Bretaña dijo que aviones de la Real Fuerza Aérea habían entrado en acción contra intrusos en Aden. Previamente el Yemen había anunciado que los ataques aéreos habían sido contra sus propias fuerzas.

Esta denuncia fue rechazada por Gran Bretaña en una nota que entregó el Encargado de Negocios de Yemen en Londres y al mismo tiempo contra-acusó que en un lugar de Al Hajar se había registrado una incursión "de intrusos yemenitas", lo cual obligó a la Fuerza Aérea a intervenir para expulsarlos.

Más tarde la delegación del Yemen dio a conocer otra nota, en la que rechazaba la acusación de Gran Bretaña y reiteraba que "el Yemen ha sido recientemente sometido a fuertes ataques por la Real Fuerza Aérea".

Proponen modificación al plan de Eisenhower para el Medio Oriente

WASHINGTON, 9 (UP).— Una modificación propuesta por los demócratas en la resolución del Presidente Eisenhower relativa al Medio Oriente, provocó hoy un cauteloso respaldo en los medios del Capitolio de Washington.

Sin embargo, el Presidente de la Cámara, Sam Rayburn, declaró que él no ha aprobado tal modificación. Rayburn agregó que ese documento le fue presentado por "un hombre autonombrado", que anteriormente ocupó un elevado cargo en el Gobierno, pero que no se trata de Harry Truman o del ex Secretario de Estado, Dean Acheson.

Se conjetura que la modificación puede haber sido presentada por el ex Secretario de Aviación, Thomas K. Finletter.

El Primer Mandatario norteamericano ha pedido al Congreso una moción en la cual refiera el informe de los Estados Unidos en la seguridad del Medio Oriente, y pide autorización específica para utilizar las fuerzas militares norteamericanas, si es necesario, para defender a cualquier país en el Medio Oriente, que solicite la ayuda de Estados Unidos para afrontar un ataque comunista.

El proyecto presidencial también autoriza al Jefe Ejecutivo para otorgar unos 600 millones de dólares en ayuda militar y económica a las naciones del Medio Oriente durante los próximos tres años. La modificación presentada sólo autorizaría directamente al Presidente, por sí mismo, para recurrir al uso de la fuerza en la región, sin hacer mención de la ayuda económica. Se limitaría a exponer el interés de los Estados Unidos en la independencia de las naciones del Medio Oriente y su determinación de recurrir a la fuerza si es necesario para mantener esa independencia.

Ha fracasado comunización de la agricultura polaca

VARSOVIA, 9.— (UP).— El dirigente stalinista Edward Ochab fue nombrado hoy Ministro de Agricultura al mismo tiempo que el Partido Comunista anunciaba amplias concesiones para apaciguar a los campesinos antes de las elecciones.

Los observadores consideran que el nombramiento de Ochab y las concesiones tienen vinculación en vista de las elecciones que deben realizarse el 20 de enero.

La designación envió a Ochab antecesor stalinista "del Liberal Wladislaw Gomulka", como primer secretario del partido a un cargo que bien podría significar su suicidio político.

A pesar de las concesiones a los campesinos, incluyendo un retorno parcial a la libre empresa, el puesto de Ministro de Agricultura es probablemente el más indicado para hacerse impopular.

El programa anunciado por el Partido Obrero Polaco (comunista) es revolucionario para un partido comunista. Los cambios propuestos significan que la comunización de la agricultura polaca ha fracasado.

Los dos puntos principales del programa son: 1.o Se reducirá en un tercio la cuota de la porducción que tiene que ser entregada obligatoriamente al Estado. 2.o Se duplicará el precio pagado a los agricultores por los cereales entregados obligatoriamente.

Los observadores creen, sin embargo, que mientras las entregas obligatorias no sean abolidas por completo los campesinos estarán descontentos y acumularán su descontento sobre la cabeza de Ochab.

El programa ha sido apoyado por el Partido Unido de Campesinos. Una declaración importante contenida en el programa "debe suprimirse las restricciones existentes relacionadas con la propiedad, arriendo y compraventa de tierra adquiridas por herencia, divisiones entre los miembros de la familia o de tierras de propiedad individual o de cooperativas adquiridas en virtud de la reforma agraria".

Debéndose observar el principio de la libre competencia de los bienes de la tierra. Esto significará un nuevo incentivo para los campesinos, ya que sugiere que podrán anajenar sus granjas y legarlas a sus hijos.

El programa dice también: "Se espera que en 1957 haya un mejoramiento considerable en lo que se refiere al suministro de medios de producción al campo, especialmente en lo que se refiere a maquinaria agrícola".

En fuentes bien informadas se dijo que la industria de la construcción aplicará este año sus recursos, principalmente, a mejorar las construcciones en las granjas.

SEPARADO MINISTRO DE AGRICULTURA DE POLONIA

VARSOVIA, 9 (UP).— El Gobierno polaco separó hoy de su cargo al Ministro de Agricultura, Nationi Kuligowski, y designó para reemplazarse a Edward Ochab, ex jefe del Partido Comunista polaco.

Al mismo tiempo, el Comité Central del Partido Comunista, anunció importantes concesiones hechas a los agricultores polacos, incluso la vuelta parcial a la libertad de empresa.

Ochab, fue secretario del Partido hasta el 19 de octubre cuando en la ocasión de la reunión del Comité Central del Partido, fue reemplazado por Gomulka, en la revuelta antistalinista. Desde entonces Ochab ha sido miembro de la Comisión Política del Comité Central y sigue siendo uno de los principales dirigentes del Partido.

ALEMANIA ORIENTAL Y CHINA ROJA PROMETEN LEALTAD A SOVIETICOS

BERLIN, 8 — (UP).— China comunista y Alemania Oriental reafirmaron hoy la hegemonía soviética e hicieron un llamado a la unión del bloque ruso.

Ambos países acusaron a las potencias occidentales de practicar una "conspiración agresiva" contra el mundo comunista, pero dijeron que las naciones comunistas cuentan con suficientes fuerzas para derrotar a esta conspiración.

China comunista y Alemania Oriental nuevamente prometieron lealtad a la Unión Soviética en un comunicado dado hoy por la radio de Alemania Oriental, después de las conferencias el lunes y martes en Moscú entre los dirigentes alemanes y chinos. La delegación del Gobierno comunista chino estuvo encabezada por el Primer Ministro, Chou En-lai y la alemana oriental, por su colega Otto Grotewohl.

Ejecución del coronel Debeyto acogido a ley de amnistía en España

MADRID, 9 (UP).— El diario "Arriba", órgano oficial de la Falange, dice hoy que un hombre ejecutado en España en noviembre último era "un organizador del Partido Comunista". Salvador de Madariaga, conocido liberal español en el exilio, anunció la ejecución del teniente coronel Ricardo Debeyto Sopena, en una carta enviada al "Manchester Guardian". Identificó al ejecutado como teniente coronel republicano durante la Guerra Civil, que había regresado a España acogiéndose a una amnistía.

"Arriba" no niega que el hombre hubiese participado en la Guerra Civil o hubiese entrado a España acogido a la amnistía, pero dice que "cualquier Tribunal de Inglaterra hubiese condenado a este hombre a muerte, sin vacilación alguna de parte del juez o el jurado".

Agregó que Debeyto Sopena era durante la guerra Comisionado Político encargado a las unidades militares y había realizado actividades comunistas en la postguerra.

EL REY DE ARABIA IRA A WASHINGTON

DAMASCO, 9.— (UP).— El Primer Ministro Sabri Asali, dijo hoy que la visita, que próximamente hará a Estados Unidos, el Rey de Arabia Saudita Iben Saud será útil porque el soberano podrá explicar al Presidente Eisenhower el punto de vista árabe en la actual situación en el Medio Oriente.

Asali dijo que espera también que la visita pudiera traer como resultado una mayor comprensión de la causa árabe por parte de los Estados Unidos.

El Arzobispo Makarios sería llevado a Malta

NICOSIA, 9 (UP).— Un diario chipriota anunció hoy que en breve, el Arzobispo Arzobispo Makarios, será trasladado de las islas Seychelles, a Malta, en el Mediterráneo.

El diario "Philelthero", atribuye la información a su corresponsal en Atenas, a "un informante digno de confianza".

El Ministerio de Relaciones Exteriores de Londres, no pudo alentar a la noticia de que el Arzobispo Makarios pudiera ser trasladado de la isla del Océano Indico, donde se encuentra exilado. Se sabe, no obstante, que recientemente funcionarios del Ministerio de Colonias visitaron a Makarios para discutir la nueva Constitución británica para Chipre, pero se cree que Makarios se ha negado a negociar con ellos, mientras se encuentre exilado.

En México explotarán energía que proviene de aguas volcánicas

CIUDAD DE MEXICO, 9.— (UP).— México ha dado ya los primeros pasos para el aprovechamiento de una nueva fuente de energía de procedencia volcánica, que promete producir grandes ahorros al país.

En el último período de sesiones del Congreso mexicano, se aprobó un proyecto presidencial que convierte en patrimonio del Estado para su explotación en forma racionalizada, "el agua subterránea que aflora o que puede ser alumbrada en estado de vapor o a elevadas temperaturas a través de grietas manantiales y pozos".

Esta agua es susceptible de proporcionar energía en condiciones favorables y de acuerdo con los estudios y experiencias realizados en otros países. Una explotación semejante del vapor de agua se hace en Larderello, Italia, donde existe una instalación que produce 258.000 kilowatios por hora desde 1926.

ALBERTO WENZELL, VICEPRESIDENTE DE LA GRACE LINE

NUEVA YORK, 9 (UP).— Ha sido designado vicepresidente de la empresa marítima norteamericana Grace Line, Alberto Wenzell, quien estará a cargo del servicio de los puertos norteamericanos del Atlántico y de la costa oeste de Sudamérica.

Wenzell regresó recientemente de Santiago de Chile, donde se desempeñaba por algún tiempo como gerente de la Compañía en la capital chilena.

Lo reemplazará en el cargo de gerente Douglas Gorman.

Gobernantes alemanes visitarán los EE. UU.

BONN, 9 (UP).— El Presidente de Alemania Occidental, Theodor Heuss, y el Canciller Conrad Adenauer, visitarán próximamente, en forma separada, los EE. UU., según fuentes autorizadas.

Las fechas exactas se fijarán después de las conversaciones que habrán en Bonn y Washington.

Breves del exterior

ECUADOR

QUITO, 9.— (UP).— El doctor Tin Hon, Embajador de China Nacionalista, adoptó la religión católica, recibiendo el bautismo en la Capilla de la Nunciatura Apostólica.

Terminada la ceremonia, el Nuncio, Monseñor Otilio Rossi, leyó un cablegrama del Papa con sus bendiciones para el nuevo católico.

EL VATICANO

CIUDAD DEL VATICANO, 9.— (UP).— Falleció a los 70 años de edad, Monseñor Giovanni Bonacci, quien había sido vicepreficto de ceremonias de la Santa Sede bajo el reinado de cuatro Papas.

ESPAÑA

BARCELONA, 9.— (UP).— El centenario José Vidal y Lagarra, nacido en Valparaíso, Chile, el 15 de julio de 1855, falleció hoy aquí. Vino a España a la edad de 9 años y vivió aquí el resto de su vida.

FRANCIA

PARIS, 9.— (UP).— El premio de literatura "Guillaume Apollinaire", para 1957, fue otorgado anoche a los poetas Jacques Baron y Gilbert Trolier.

INGLATERRA

LONRES, 9.— (UP).— El gremio de obreros de las fábricas de maquinarias y ascilares resolvió hoy declarar una huelga de dos días en todo el país, a menos que una nueva serie de negociaciones con los patronos sobre el aumento de 10 por ciento de los salarios pedidos por los obreros, termine con un arreglo antes de fines de febrero.

La decisión fue aceptada después que se rechazó una proposición de los comunistas para declarar una huelga inmediata de una semana y otra proposición de aventurarse que simplemente aconsejaba iniciar nuevas negociaciones con los patronos.

ITALIA

ROMA, 8.— (UP).— El Ministro de Relaciones Exteriores, Gaetano Martino, recibió hoy al Embajador de Chile en esta capital, Javier Lira Merino. No se reveló el tema de la conversación.

POLONIA

VARSOVIA, 9.— (UP).— El comité central del Partido Comunista anunció hoy haber hecho concesiones a los agricultores polacos, incluso retorno parcial al sistema de libre iniciativa.

SUDAFRICA

PRETORIA, 9.— (UP).— La policía dispersó hoy a bastonazos a nativos que apedreaban un autobús lleno de europeos en esta ciudad, que es la capital administrativa de Sud Africa.

El incidente es parte del boicot de los nativos en contra de los autobuses divididos a un alza en los pasajes. El boicot se propagó a Johannesburgo, en donde también han sido subidos los pasajes en un penique (un centavo de dólar). No hubo incidentes.

UNION SOVIETICA

MOSCU, 9.— (UP).— La Academia de Bellas Artes de Moscú anunció la renuncia de su presidente, A. M. Cerazimov, quien por muchos años fue el dictador de la línea del Partido Comunista en relación al arte.

Según el diario "Cultura Soviética", Gerasimov renunció por razones de salud.

JINETE CHILENO SE ACCIDENTO EN MONTEVIDEO

MONTEVIDEO, 9, (UP).— El jockey chileno Sergio Arriagada resultó con fractura a la pierna derecha a consecuencia de un accidente automovilístico en Punta del Este.

El destacado profesional chileno viajaba en el automóvil del señor Santiago Maniah, propietario del ahí "El Zorzal", con éste y otros familiares. En circunstancias no aclaradas aún, el vehículo chocó violentamente contra un árbol cayendo después fuera del camino.

Además de Arriagada sufrieron lesiones un menor y una doméstica de la familia. Esta última debió ser internada.

El jockey deberá hacer probablemente un largo paréntesis en sus actividades

Precio del cobre en Mercado de Londres

LONDRES, 9 (UP).— Al término de la sesión de hoy del mercado de metales, el cobre cerró con alzas de una y dos libras esterlinas.

Se vendieron 600 toneladas. Y la entrega inmediata cerró a 273 comprador y 273 1/4 vendedor, a tres meses 271 y 271 1/2 respectivamente.

N.o 83

mente en los musios o por una pequeña vena de las manos. Si se le diera intramuscular o endovenosamente en la forma en que se aplica una inyección corriente, las consecuencias para un paciente en el estado de consunsión en que se encuentra la escritora, sería contraproducente y llevaría al shock.

El Hospital General de Hcampstead es un edificio moderno, con aparatos modernos y rodeados de parques, de modo que los internados reposan con verdadera tranquilidad, al mismo tiempo que reciben los tratamientos correspondientes.

Abundan los médicos y las enfermeras que periódicamente visitan a los pacientes, en los casos muy graves, como el de Gabriela Mistral, la atención se extrema.

La señora Ginebra Burotto, de Chile, ex alumna de ella, montó anoche la guardia con gran beneficio para Doris Dana, la amiga íntima norteamericana de la escritora. Miss Dana pudo así disfrutar de su primer sueño reparador en las seis noches de coma de la paciente.

En la mañana cuando abandonó el sanatorio, la señora Burotto mencionó la frecuencia con que durante la noche desfilaron por la habitación 420, los médicos y las enfermeras. Si había que cambiar las sábanas se lo hacían al instante, como cualquiera otra ropa. Tomaban la temperatura y el pulso y disponían todo lo que correspondía hacer. "La única diferencia con lo que he visto en los buenos sanatorios de nuestros países, añadió la señora Burotto, es que las enfermeras de aquí son muy reservadas. No me fue posible averiguar, por ejemplo, la temperatura de la señorita Godoy (Gabriela Mistral), ni su pulso ni si tiene pulmonía como consecuencia de la inmovilidad de espalda, en que yace la enferma desde hace tantos días. A cualquiera pregunta se refieren al médico de cabecera. Viendo a la señorita Godoy de espaldas en su lecho, tal como ha estado en los días anteriores, inconsciente, no se nota cambio alguno, y por supuesto no se puede saber si se ha desarrollado una pulmonía o alguna otra complicación".

RESPIRACION IRREGULAR

HEMPSTEAD, (Nueva York), 9.— (UP).— 30 minutos examinó esta tarde el Dr. Martín L. Goldfard a Gabriela Mistral en coma, desde la noche del jueves al viernes y anunció que se ha acentuado su gravedad.

La enferma presenta ahora un edema (hinchazón), de ambas piernas, que podría deberse a la compresión que el desarrollo canceroso ejerce sobre los vasos sanguíneos.

La respiración se torna cada vez más irregular y el corazón cuya persistencia mantiene la vida de ese cuerpo continúa latiendo bien aunque en un tono más debilitado.

Aunque el caso no tiene remedio y cabría espaciar los exámenes, el médico de cabecera somete periódicamente a completos exámenes a su paciente.

Se temía que debido a los 7 días que lleva la enferma inmóvil pudiera haberse desarrollado una numonía.

La temperatura, en efecto, había subido denotando fiebre. Pero el Dr. Goldfard comprobó esta tarde que no hay tal pulmonía. Explicó que ello puede deberse a los antibióticos que periódicamente se le suministran a la enferma.

Reveló que la temperatura es de unos 38 y medio centígrados, lo que no es mucho. Es evidente que esto se debe a la estreptomicina y penicilina que se le aplican.

En cuanto a los sueros que recibe la paciente, por una de las venas de la mano, explicó el Dr. Goldfrad son dos litros diarios, mil centímetros cúbicos de suero fisiológico y otros tanto de suero glucosado.

La glucosa es la única alimentación que recibe la paciente desde que entró en coma. El facultativo manifestó que si bien el cáncer es un mal muy doloroso, Gabriela sólo sufrió dos días, el miércoles y el jueves últimos. Como no respondiera a los calmante corrientes, se recurrió a los heroicos y el sufrimiento desapareció. Posteriormente sobrevino el coma, y por supuesto su cuerpo está insensible. Puede apreciarse, sin embargo, que no hay sufrimiento, porque el rostro es apacible.

Antes de que fuera necesario su internación en el Hospital General de Hemspstead, Goldfard tuvo la impresión de que, dada su extraordinaria inteligencia, Gabriela tenía conciencia de su gravedad. Tímida y modesta como fue siempre (el Dr. Alfred Vlogl, su médico durante años, se entregó sólo ayer que la señorita Mistral era Premio Nóbel de Literatura).

Goldfard tenía que recurrir a una treta para examinarla bien, cuando acudía a la casa. Le auscultaba primero el corazón y a continuación la espalda. Luego para poder examinarle el vientre le decía que tenía que apreciar los reflejos del corazón en esa zona.

El doctor Goldfard, experimentado médico clínico, de 34 años, se muestra sorprendido de la fortaleza del corazón de Gabriela. Dijo que cualquier otra persona ya habría sucumbido y que, en cambio, el de la gran escritora se mantiene firme y no hay forma de predecir cuando cesará de latir. La agonía podría prolongarse uno o dos días más si bien el desenlace puede sobrevenir en cualquier momento.

JAMES STEWART VISITARA CHILE

HOLLYWOOD, 9 (UP).— James Stewart, el actor cinematográfico que completó recientemente su película "The Spirit of St. Louis", en el papel del aviador Charles Lindbergh, partió ayer por avión con su esposa y una pareja de norteamericanos, para realizar un viaje de 7 semanas por la América Latina.

Visitará Panamá, Perú, Chile, Argentina, Brasil y Venezuela.

Dos chilenos deben abandonar Ecuador

GUAYAQUIL, 9 (UP).— Los periodistas chilenos Enrique Finley Fuentes y Sergio Pineda Muñoz recibieron notificación hoy de que deben abandonar el país en un plazo de 24 horas, acusados de haber publicado sin permiso una entrevista con el Presidente de la República, Camilo Ponce Henríquez, y tomar fotografías sin autorización.

La entrevista apareció en el vespertino local "La Prensa", donde los periodistas nombrados han publicado otras entrevistas a personajes del Ecuador sobre la situación económica del Ecuador.

ESTA ENFERMO ANTHONY EDEN

LONDRES, 9 (UP).— Texto de un boletín médico fechado el 8 de enero sobre la salud de Sir Anthony Eden:

"La salud del Primer Ministro inspira cuidado. A pesar de la mejoría que siguió a su descanso antes de Navidad, ha habido repetición de los síntomas abdominales.

"Esto nos causa mucha preocupación, debido a las graves operaciones de 1953 y a algunos ataques de fiebre posterior. En nuestra opinión, su salud no le permitirá soportar las pesadas cargas inseparables del cargo de Primer Ministro."

DISMINUYE LABOR DE LIMPIEZA EN EL CANAL DE SUEZ

LONDRES, 9.— (UP).— El general Raymond A. Wheeler admitió hoy que Egipto está disminuyendo el ritmo de la tarea de despejar el Canal de Suez.

Declaró ayer en Port Said que las autoridades egipcias le habían permitido enviar sólo 9 de los 11 buques británicos y franceses que tiene a su disposición como Director de las operaciones de despeje del Canal.

Podríamos emplear todos los buques que tenemos para cumplir la tarea en la fecha calculada, dijo el general.

Intentaron incendiar depósito con 7.000 galones de gasolina

CAMAGUEY (Cuba), 9.— (UP).— Tres menores de edad fueron detenidos tras fracasarles un intento de dar fuego a un depósito de 7.000 galones de gasolina en las afueras de la ciudad.

El más joven de los detenidos tiene 14 años de edad, y el más viejo, 18.

El "coctel Molotov" que lanzaron, incendió un depósito de neumáticos situado a menos de 10 metros del depósito de gasolina, pero un sereno sofocó las llamas ante que éstas llegasen al estanque de la Shell Oil Co.

Soldados del Yemen atacan zona de Adén

ADEN, 9 (UP).— El Gobierno de Adén anunció que tropas regulares e irregulares del Yemen atacaron aldeas de la zona de Beihah, y que fueron ametralladas por aviones "Venom" de propulsión a chorro de la Real Fuerza Aérea.

El comunicado oficial señala que los aviones fueron llamados para ayudar a las fuerzas de seguridad y los cabileños de Behen a rechazar a los atacantes que durante las últimas semanas se han hecho más persistentes en sus ataques a las aldeas de Behanis.

EXTRAVIO DE CHEQUE

Por extravío del cheque N.o 3810387 de fecha 17 de noviembre de 1956 por la suma de $ 45.948.— (Cuarenta y cinco mil novecientos cuarenta y ocho pesos) girado contra el Banco de Chile a la orden de Enrique Alcalde, queda nulo por haberse dado el aviso correspondiente.

EL LICOR MAS SANO PURO DE UVA
PISCO
UNA COPITA EN EL BAR
UNA BOTELLA EN EL HOGAR

EL BLUE-JEANS necesario PARA LA TEMPORADA
Hecho en fina loneta, creación de los 7 Pilares
Comprando directamente al fabricante con local propio, Ud. elimina todo intermediario, al ser atendido por los mismos dueños. ¡PIENSELO!
CASACAS para niños
Prácticos modelos de temporada
PANTALONES para niños
pantalón corto y largo
SLACKS para niños
cortos y largos
Completo surtido en CAMISAS DE SPORT, POLERAS, SHORTS, ROPA INTERIOR, ETC.

LOS SIETE PILARES
EL SEGURO PILAR DE SU ECONOMIA
3031 ALAMEDA 3031
DESPACHOS CONTRA REEMBOLSO

Cambios fundamentales en el Gobierno español

Renunciaron tres Ministros y numerosos funcionarios falangistas

MADRID, 9 (UP).— Dos Ministros falangistas y un conjunto de altos miembros de la Falange, pidieron esta noche al General Franco —se dijo en los círculos políticos— que acepte sus renuncias a los cargos que desempeñan.

Hoy se produjo, al parecer, una de las crisis gubernamentales de las experimentadas en España en los 20 años en que Franco ha estado en el poder.

El Jefe del Estado pidió efectuar también cambios fundamentales para remediar la situación.

Los propios Ministros, sin embargo, dijeron a sus allegados que no sabían cuándo se llevaría a cabo la reorganización ministerial.

Añadieron que tampoco sabían si les afectaría a ellos.

Tres Ministros abandonarán seguramente sus cargos. Todos son falangistas y presentaron su renuncia. El Ministro Secretario del Movimiento Nacional (Falange), José Vic Arrese, y el Ministro de Agricultura, Rafael Cavestany. El otro es el Ministro de Obras Públicas, Conde Vallellano. Vallellano es monárquico de cuerpo entero. El fue quien dirigió la lucha cuando los cambios propuestos por la Falange a la constitución. Esos cambios hubieran consolidado la supremacía del partido en el país.

En los círculos bien informados se declaró que la causa de la renuncia de los falangistas se debió a que se estaba retrasando la aprobación de los proyectos de ley que contagrarían estos cambios.

Arrete dijo hace cuatro meses en público, que los proyectos estaban ya terminados. La oposición del público fue tan grande, sin embargo, que el Gobierno jamás trató de convertirlos en ley.

Los principales opositores fueron los monárquicos que deseaban que se incluyera en los proyectos de ley una clara disposición que restableciera el trono en España.

La lucha entre falangistas y monárquicos, hizo que el problema fuera especialmente grave para Franco. No es ésa, sin embargo, la única fase de la crisis. La economía de la nación no se encuentra en buenas condiciones. Entre los Ministros que abandonarán su cargo, se encuentran los que tienen a su cargo las finanzas y la producción. Asegúrase que el Ministro de Hacienda, Francisco Gómez de Llanos, es otro de los que tendrán que renunciar.

Los Ministros se mostraron tan sorprendidos como el público. Todos habían sido convocados para un Consejo de Ministros, señalado para el 11 de enero. Ninguno estaba seguro que ese Consejo iba a celebrarse. Los Ministros que presentaron la renuncia no sabían si Franco las había aceptado o no.

Lo único que se les dijo fue que el asunto estaba bajo estudio. El principal funcionario falangista que presentó la renuncia, fue Diego Salas Bongo, subsecretario de la organización del partido. Otros dirigentes del partido presentaron también la renuncia. Entre ellos se encuentran todos los miembros de la directiva del Sindicato Español Universitario.

En los círculos políticos se aseguró hoy que Franco no dará a conocer la lista del nuevo Gobierno, sino hasta la semana próxima. Los que pronosticaron lel cosa, se basaron en que al Jefe del Estado no le gusta adoptar decisiones precipitadas. Estos cambios gubernamentales serán los primeros en importancia desde 1951. El nuevo Gabinete Ministerial tendrá que ser lo suficientemente fuerte para resolver las diferencias, cada vez mayores, que existen entre los monárquicos y los falangistas. Deberá, además, tener la habilidad de establecer la reforma de sucesión al régimen de Franco. El Jefe del Estado tiene 64 años. Confía en seguir gobernando durante muchos años, pero debe hallar la fórmula que permita convivir a los fanáticos militares y sacerdotes.

Intensa ofensiva rusa contra plan Eisenhower

MOSCU, 9 (UP).— La radio y la prensa soviética iniciaron hoy una gran ofensiva propagandística contra la Doctrina Eisenhower, ratificándola "plan para el esclavizamiento de los pueblos del Medio Oriente".

Los principales diarios de Moscú vituperaron la proposición de Eisenhower en extensos comentarios no menos hostiles. "Pravda", órgano del Partido Comunista soviético, dijo:

"Por primera vez en la historia del hombre moderno, el Jefe de uno de los Estados más poderosos ha declarado, para que lo sigan todos, la intención abierta de establecer una "tutela militar" sobre un grupo de países independientes situados a miles de kilómetros de distancia".

El mismo diario reitera lo ya dicho muchas veces por el Gobierno soviético: que Estados Unidos sólo pretende desplazar las influencias británicas y francesas en el Medio Oriente, en beneficio de los monopolios petrolíferos.

"Pravda" añade que los países del Medio Oriente han visto el verdadero carácter de los planes de esclavizamiento trazados por los norteamericanos y están rechazando la Doctrina Eisenhower.

El matutino comunista reproduce comentarios de los diarios egipcios, en los que se dice que los árabes defienden su propia independencia sin que necesiten, al parecer, ayuda de Estados Unidos.

"Izvestia", órgano del Gobierno soviético, publica un despacho de El Cairo, en el que dice que los egipcios "rechazan la Doctrina Eisenhower" por considerarla un plan norteamericano para dominar a los países levantinos.

El despacho añade que los egipcios ya dudaban de la sinceridad norteamericana aún cuando Estados Unidos votó en favor de la resolución de la NU que condenó la "agresión" anglo-francesa contra los egipcios. Ahora, dice, los egipcios comprenden que esta "maniobra" táctica de Estados Unidos sólo tuvo por objeto liquidar la política francesa y británica en Levante, para reemplazarla por la norteamericana".

Los demás periódicos soviéticos publican artículos más o menos similares.

Fondo especial de las Naciones Unidas para desarrollo económico

NACIONES UNIDAS, 9 (UP).— Todos los países latinoamericanos "reafirmaron hoy su decisión de crear y organizar el fondo especial de la NU para el desarrollo económico" (FENAUDE).

Los 20 países presentaron un proyecto de resolución a la Comisión Económica y Financiera de la Asamblea General, en la cual dice que "considera factible y necesaria" establecer el FENAUDE a la brevedad posible".

La Asamblea General aprobó, por unanimidad, el 7 de diciembre de 1953, el establecimiento de este fondo.

Una Comisión ad-hoc, compuesta por 18 países, presentó un informe sobre cómo se podría establecer el fondo al Consejo Económico y Social de las Naciones Unidas.

El Consejo expresó su esperanza de que la Asamblea General "considerará otras medidas para promover el pronto establecimiento del fondo especial".

Los países latinoamericanos no sólo reafirman su decisión de establecer el FENAUDE en el proyecto de resolución que presentaron hoy, sino que también piden, además, al Comité ad-hoc, que sirva un proyecto de los estatutos del fondo a la Asamblea General, para que ésta "decida en definitiva de su aprobación e inmediata aplicación" en ese período de sesiones.

Campaña de terror contra los intelectuales húngaros

BUDAPEST, 9.— (UP).— El dictador Janos Kadar inició su campaña de terror contra los intelectuales húngaros con una acusación pública contra once escritores patriotas, por publicar y distribuir gratuitamente periódicos después del ataque soviético del 4 de noviembre.

Dos de los mejores escritores del país se encuentran entre los acusados de "actividades contra-revolucionarias" por la publicación o distribución de periódicos.

Dice que los dos escritores están acusados también de incitar a las mujeres húngaras a la manifestación que realizaron contra los rusos el 4 de diciembre. Simultáneamente el Consejo Obrero de la enorme fábrica siderúrgica, situada en la isla de Csepel, en el Danubio, al sur de Budapest, anunció que renunciaba como demostración de protesta contra la intervención del Gobierno de Kadar.

El Consejo Obrero de Csepel, que dirigió las huelgas de brazos cruzados contra el régimen comunista, tomó medidas extraordinarias para asegurarse que la noticia de su nueva protesta llegara a los pocos corresponsales occidentales a quienes se permite trabajar en Budapest.

El Consejo Obrero de la fábrica de artefactos eléctricos de Bejolluannis, también ha renunciado, y se espera que otros Consejos Obreros harán en breve lo propio.

ACTIVIDAD COMUNISTA SE ADVIERTE EN PERU

LIMA, 9.— (UP).— Dos hechos —una colecta destinada a fomentar actividades comunistas y la verificación de que existe sabotaje contra los ferrocarriles del sur del país— han vuelto a poner de manifiesto la penetración comunista en los sectores de los departamentos de Arequipa, Puno y Cuzco.

Según declaraciones del Director de Gobierno, señor Hernán Guerinoni, las autoridades superiores del Gobierno no permitirán que el Frente Unido Sur Peruano y la Unión Progresista de Mujeres, junto con otros organismos e instituciones, realicen una colecta nacional con fines de fomento de actividades comunistas, valiéndose de las víctimas de la sequía en el sur del país.

Dijo el doctor Guerinoni, que el Ministerio tenía pruebas de que efectivamente los recursos que los promotores de la colecta nacional esperaban allegar serán destinados a hacer propaganda roja.

Por otra parte, la existencia de un movimiento organizado de sabotaje ha sido comprobado por las autoridades de Arequipa. Los actos de sabotaje estarán destinados a impedir el envío de alimentos a las zonas amenazadas por la sequía. Han sido hallados diversos obstáculos en la vía férrea, que van a Arequipa, a los departamentos de Puno y Cuzco, incluso piedras de grandes proporciones que hacen suponer que han sido transportadas en camiones desde lugares distantes.

MANIFESTACIONES CONTRA GOBIERNO COMUNISTA BULGARO

VIENA, 9 (UP).— El periódico búlgaro "Dimitrowgradska Prawd" admitió hoy que hubo manifestaciones antigubernamentales en Dimitrowgrad.

El diario informó que la población de esa ciudad había escuchado audiciones occidentales, en cuya emisiones se les instaba a que derribaran el Gobierno comunista.

El periódico no dio más detalles.

FUERZAS DE LA NU OCUPAN ZONAS EN PODER DE ISRAEL

EL CAIRO, 9 (UP).— Fuerzas yugoslavas penetraron hoy en la ciudad de Allab, en la costa del Mediterráneo y a 160 kilómetros al este del Canal de Suez, cuando las fuerzas israelíes se retiraron de la población.

Las unidades yugoslavas de las fuerzas de emergencia de la NU llegaron a El Allab, escena de fiera lucha durante la campaña de Sinai en noviembre último, poco después del mediodía. Las fuerzas israelíes que ocuparon la ciudad desde que expulsaron a los egipcios a principios de noviembre, se retiraron previamente.

Más tarde se dijo que los israelíes se retiraron de la población de La Misan, más lejos, a lo largo de la costa del Mediterráneo.

INQUIETUD POLITICA EN LOS PAISES SATELITES

LONDRES, 9 (UP).— Corren rumores de nueva inquietud política en el interior de Rusia, mientras los dirigentes comunistas soviéticos y chinos se reúnen en Moscú para tratar de encontrar la solución al problema que se los rebeldes en los Estados satélites.

Rumores diplomáticos llegados a Londres indican que se ha iniciado una intensa campaña para terminar con el "titoísmo" en Ucrania, República Soviética, donde la inquietud política es tradicional.

Esto se interpreta aquí como indicio de que los dirigentes soviéticos están profundamente preocupados por la difusión de las ideas "liberales" en otras regiones de la Unión Soviética.

Tal como los recientes acontecimientos de Lituania, Moscú y otros lugares de la Unión Soviética, también en Ucrania la inquietud política parece centralizada por los elementos intelectuales.

Los dirigentes soviéticos se reunieron nuevamente en Moscú con el Primer Ministro de China comunista, Chou en Lai, y su grupo de 26 peritos, para estudiar el destino y el futuro del imperio comunista.

Japón reafirma su fe en la democracia

TOKIO, 9.— (UP).— El Ministro de Relaciones Exteriores, Nobusuke Kishi declaró hoy que el Gobierno japonés no considerará a China comunista "merecedora" del reconocimiento diplomático.

Al mismo tiempo el Ministro reafirmó los vínculos del Japón con las naciones democráticas.

Kishi tuvo hoy su primera conferencia de prensa desde su designación para el cargo de Canciller en el Gobierno del Primer Ministro Tanzan Ishibashi.

EXCURSION AL SUR

La moderna motonave "TARAPACA" saldrá de Valparaíso el 17 del presente para Corral, donde estará 20-21, en Puerto Montt 22-24 y en Chiloé 25-28, regresando directo a Valparaíso para llegar más o menos el 1.o de febrero próximo.

VALOR DEL PASAJE: $ 37.400.— Ida y regreso

VENTA DE PASAJES EN NUESTRAS OFICINAS

CHAVES SALVO & CIA.

Agentes Marítimos y de Aduana

COMPAÑIA 1068 — PISO 5.o

TELEFONOS 66324-66782

Representante de:

CIA. MARITIMA VALCK & MONCKTON S. A.

PARIS.— El Premier francés Guy Mollet (derecha), sentado junto al Ministro Residente de Francia en Argelia, Robert Lacoste, hace excepción del asunto de Argelia, en las Naciones Unidas, durante una conferencia de prensa televisada, realizada aquí el 9 de enero. (Radiofoto UNITED PRESS.)

Problema de Argelia es asunto interno de Francia, dice Mollet

PARIS, 9 (UP).— El Primer Ministro, Guy Mollet, previno hoy a los rebeldes de Argelia y a las Naciones Unidas, que Francia "jamás abandonará Argel".

En entrevista de prensa, antes de dar un informe a la nación por radio y televisión, Mollet admitió que las Naciones Unidas no deben inmiscuirse en lo que Francia considera un asunto interno. La organización mundial proyecta realizar un debate a fines del actual mes, y los rebeldes de ese territorio norafricano han intensificado su insurrección, iniciada hace 26 meses, para tratar de concentrar la atención del mundo en sus exigencias, en vista de la abstención de las Naciones Unidas sobre el tema.

Mollet presentó su enérgica declaración ante los periodistas en su residencia oficial, poco antes de hacerla transmitir por las cadenas de radio y televisión administradas por el Gobierno. La declaración fue previamente aprobada por el Gabinete.

Francia trata de impedir nuevo estallido de violencia en Argel

ARGEL, 9 (UP).— Más de 10 mil soldados franceses realizaron una batida en la Kasbah (barrio nativo) de Argel y detuvieron a cientos de sospechosos.

Las autoridades dicen que la batida realizada casa por casa, y habitación por habitación, fue hecha con el propósito de impedir un estallido de violencia en víspera del debate sobre Argelia en la Asamblea General de las NU.

Tomaron parte en la batida, paracaidistas que acaban de regresar de Port Said, infantes, fusileros senegaleses y policías.

Las autoridades dicen que algunos de los sospechosos sorpendidos eran buscados por la policía desde hace algún tiempo, acusados de ataques terroristas.

Un musulmán que trató de huir fue muerto; otros 40 fueron detenidos en el interior de una casa cuando se apresteban a ingresar a las fuerzas rebeldes.

ARGEL, 9 (UP).— Aumentó considerablemente la tensión en Argelia en momentos en que el ejército rodeaba la Kasbah (sector musulmán de la ciudad), y los europeos discutían el arresto de un general francés, a quien se acusa de estar tramando un golpe militar en Argelia.

La atmósfera terriblemente cargada de temor y sospecha, amenaza transformarse en una nueva tempestad de violencias y derramamiento de sangre, precisamente cuando la Asamblea General de las Naciones Unidas se dispone a debatir el problema argelino.

Las autoridades temen que los "extremistas" franceses se dejen llevar por ira y recurran a represalias anti-musulmanas.

En las dos semanas últimas se registraron dos incidentes que estremecieron la atribulada ciudad. En uno de ellos, el viernes por la noche, un grupo de airados paracaidistas franceses se lanzó por las calles de la Kasbah, golpeando a los transeúntes y cometiendo otras violencias. También mataron a una niña de ocho años, accidentalmente, según dijo la policía. Parece que la detención en París del general Jaques Faure tendrá un efecto adverso en la ya débil moral del ejército.

Es probable que este incidente también repercuta en el próximo debate sobre Argelia, pues los nacionalistas musulmanes aprovecharán la coyuntura, para clamar contra el "colonialismo francés".

En cuanto a los obstinados franceses residentes aquí, el arresto de Faure es considerado otra prueba más que el Gobierno ha vuelto la espalda a los colonos.

El comandante civil y militar de Argelia, general Georges Massú, ordenó anoche una severa acción a nia Kasbah, con el propósito de apoderarse de las armas de los terroristas y de los rebeldes.

CONVERSACIONES ANGLO EGIPCIAS SOBRE SUEZ

LONDRES, 9 (UP).— El Ministerio de Relaciones Exteriores anunció hoy que ha establecido contacto con el Secretario General de la NU, Dag Hammarskjold, sobre la posibilidad de reanudar las conversaciones con Egipto sobre el futuro del Canal de Suez.

Informes de El Cairo indicaban anoche que Egipto rechazaría aún las conversaciones indirectas con los Gobiernos actuales de Francia y Gran Bretaña, y despachos de la Zona del Canal indican hoy que deberá transcurrir mucho tiempo antes de que esa vía marítima pueda ser sometida a nuevas conversaciones.

No obstante, un vocero del Ministerio de Relaciones Exteriores dijo hoy que "ha habido contactos preliminares con Hammarskjold" sobre la reanudación de negociaciones con Egipto. Agregó que continúan esos contactos.

LIQUIDACION DE VERANO

Los Gobelinos

Artículos de calidad.
Precios notablemente rebajados!

Blanco (3er piso)

Gran venta Exposición de Toallas; en colaboración con las más importantes fábricas de Chile: Thilda, Chiteco y Rex

Servilletas para comida, confeccionadas en excelente granité blanco con dobladillo angosto. Tamaño 45x45 centímetros
Antes $ 110 Ahora $ 98

Paños para cocina: tamaño 75x75 centímetros, grueso tejido de osnaburgo muy durable y absorbente
Antes $ 160 Ahora $ 117

Toallas de algodón tejido ojo perdiz. Muy prácticas para el veraneo, pues se lavan fácilmente y se secan en pocos minutos
Antes $ 252 Ahora $ 192

Sábanas en crea cruda de extraordinaria duración. Suave y grueso tejido. Recomendadas especialmente para el veraneo, hoteles y residenciales. Tamaño 1 plaza 1.60x2.60 mt., con terminación de ancha basta y cordón bordado
Antes $ 1.400 Ahora $ 1.150

Elegantes juegos para comida en magnífico Damasco blanco mercerizado. Bonito efecto para cualquier ocasión y de gran resultado. Tamaño 1.80x1.80 mt. con 6 servilletas
Antes $ 2.260 Ahora $ 2.030

Preciosos juegos de cama bordados sobre magnífica crea blanca de gran duración. Tamaño 1 1/2 plaza, 4 piezas
Antes $ 4.850 Ahora $ 4.550

Velo tipo francés, artículo muy suple y de gran efecto decorativo, fabricado con hilado Spun, blanco y crema, doble ancho; gran ocasión, el metro
Antes $ 395 Ahora $ 290

Velo Spun estampado con hermosos motivos floreados, 20 combinaciones diferentes; muy apropiado para cortinas vaporosas, doble ancho; gran oportunidad, el metro
Antes $ 590 Ahora $ 480

Etamina de fantasía de algodón con seda, blanca y ocre; ancho 1.40 mt., el metro
Antes $ 680 Ahora $ 595

Sendero de fibra de formio, gran variedad de anchos, dibujos y colores, el metro
Antes $ 1.100 Ahora $ 970

Spun estampado en vistosos dibujos y tonalidades modernas; ancho 1.30 mt. el metro
Antes $ 1.550 Ahora $ 1.380

Cretonas de lino, gran variedad de dibujos clásicos y modernos; artículo ideal para tapizado y fundas de muebles, el metro
Antes $ 1.990 Ahora $ 1.785

Tapicería y Alfombras (3er piso)

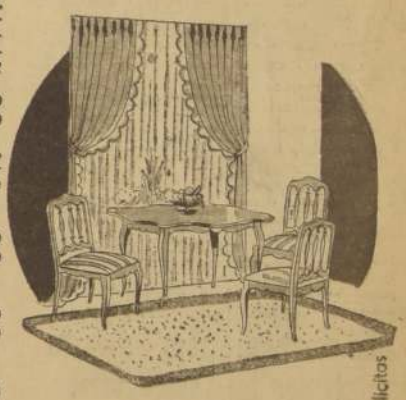

Cubrecamas lavables, prolijamente confeccionadas en vistosas cretonas, envivadas y amplios vuelos, para 1 1/2 plaza
Antes $ 4.480
Ahora $ 3.890

Carpetas tipo Bruselas, indispensables para decoración de casas de casas de campo
0.65x1.25 mt.
Antes $ 2.800
Ahora $ 2.480

1.40x2 mt.
Antes $ 9.500
Ahora $ 8.500

1.70x2.40 mt.
Antes $ 13.500
Ahora $ 12.150

Publicitas

Bazar y Menaje (subsuelo)

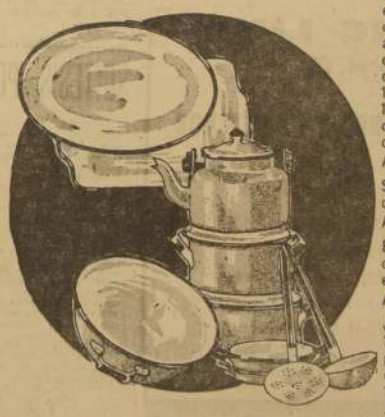

Batería Novia, en delicado color canela. Fabricada en fierro enlozado y presentada en su caja para regalo, 10 piezas: 1 azafate 36 cms., 1 budinera 36 cms., 1 cacerola 18 cms.; 1 cacerola 22 cms., 2 pailas huevos 12 cms., 1 tetera agua 18 cms., 1 cucharón 10 cms., 1 espumadera 10 cms. y 1 batidora 24 cms.
Antes $ 6.300 Ahora $ 5.800

Servicio en alpaca Mademsa, con estuche, para 6 personas
Antes $ 20.500 Ahora $ 16.900

El mismo, para 12 personas, compuesto de 84 piezas, con estuche
Antes $ 34.500 Ahora $ 27.500

Juegos en fino Bluopal, para 12 personas, compuestos de: 12 platos bajos, 12 hondos, 12 para entradas, 12 de pan, 12 de fruta, 12 tazas té y 12 tazas café
Antes $ 13.600 Ahora $ 11.800

Vidrio Pyrex para el horno, color marfil. Juegos de 12 piezas compuestos de 2 cacerolas, 2 fuentes, 1 pescadera, 1 batidor y 6 moldes flan
Antes $ 3.922 Ahora $ 3.500

Modelos para flan individuales
Antes $ 83 Ahora $ 72

Cacerolas grandes
Antes $ 979 Ahora $ 890

Cacerolas medianas
Antes $ 715 Ahora $ 650

Cacerolas chicas
Antes $ 572 Ahora $ 520

Budineras
Antes $ 715 Ahora $ 650

Fuentes
Antes $ 407 Ahora $ 370

Los Gobelinos
AHUMADA esq. COMPAÑIA

Recuerde que todas las mañanas, hasta las 11 A.M., se obsequia el Cheque Matinal, por el 5 o/o de sus compras

NUEVO ACCIDENTE AGRAVA PROBLEMA DEL AGUA POTABLE

VALPARAISO.— Un nuevo accidente ocurrido en las cañerías de la planta elevadora de agua en Concón, ha venido a agravar más aún el difícil problema del agua potable para Valparaíso y Viña del Mar, quedando los abastecimientos virtualmente cortados en su totalidad, afectando principalmente a los barrios altos, que de esta manera han continuado sin agua.

El accidente, que consistió en trizadura de la cañería que provee a Valparaíso, fue reparado provisoriamente, con el objeto de no interrumpir el bombeo y la elevación del agua que se necesita con angustiosa urgencia, para proceder apenas sea posible a una reparación definitiva.

"CACOS" INICIARON TEMPORADA EN VIÑA

VALPARAISO.— Ladrones, forzando los barrotes de una ventana, penetraron al domicilio de la señora Luisarda de Latorre, ubicado en la calle 17 Norte N.o 1780, de Viña del Mar, y se llevaron diversas especies, entre ellas un reloj y un juego de cucharillería fina, que se dicen avalúa en la suma de 150 mil pesos.

El golpe se efectuó en la madrugada de ayer, y se sospecha que sean sus autores algunos de los muchos maleantes que han aparecido sus reales en la "Ciudad Jardín", con motivo de haberse iniciado la temporada de veraneo, y que están siendo objeto de una enérgica batida por el Servicio de Investigaciones.

EN AUTOMOTOR QUE IBA A LIMACHE SE PRODUJO INCENDIO

VALPARAISO.— En los momentos en que el automotor 843 corría de Valparaíso a Limache, a la 0.30 de la madrugada de ayer, y cuando estaba próximo a llegar a la estación de esta última localidad, se produjo un cortocircuito en el techo de uno de los coches, provocando un principio de incendio.

La oportuna intervención del personal del tren evitó que el fuego tomara proporciones, y para los pasajeros no pasó más allá de un susto.

REASUMIO CARGO EL INTEND. DE ADUANAS

VALPARAISO.— Reasumió sus funciones el Intendente de Aduanas, don Osvaldo Gianini, que estaba haciendo uso de licencia por enfermedad. Doña Alfredo Escobar, que lo subrogaba en estas funciones, se dirigió a Arica, donde asumirá la administración de la aduana e instruirá los sumarios correspondientes por el contrabando sorprendido en Tocopilla en diciembre último, por un valor de 400 millones de pesos, el cual toda la prensa informó en su oportunidad.

AGUA DE VERTIENTE PERMITIRA RIEGO DE JARDINES PORTEÑOS

VALPARAISO.— En el riego de los jardines de la ciudad, que están en peligro de secarse por la falta de agua, la Municipalidad empleará la que produce una vertiente natural en la Avenida Errázuriz, en el lugar en que se levantará el edificio Cilvert. Esta agua, 8.400 litros por minuto, no es apta para el consumo, pero puede ser empleada para riego, solucionando en gran parte otro problema del puerto, la escasez de agua para sus jardines.

ESPECTACULOS DE HOY EN VALPARAISO

AVENIDA (6184).— Sentencia a muerte, Amor justiciero; Papito, mamita, en el ranchito, y serial.

CARRERA (7489).— Amor en las calles y Agregados.

CARRERA (QUILPUE — 417).— Fecundo, el tigre de los llanos, y El vampiro negro.

CHILE (3399).— Las infieles, Un extraño en mi puerta y Madres inocuas.

CENTRAL (7252).— Los amores de Lucrecia Borgia y La inasciable.

CONDELL (2027).— La mujer serpiente y Lo que el cielo nos da.

COLON (2949).— El guardián enmascarado.

IMPERIO (4587).— El gobo del siglo 5 y Agregados.

METRO (2111).— Rentate.

MUNICIPAL (VIÑA — 81739).— Locura de verano.

ORIENTE (VIÑA — 85473).— Tú y las nubes.

OLIMPO (VIÑA — 81398).— Navidad blanca y Agregados.

PACIFICO (4687).— El vizconde de Montecristo.

REAL (3649).— Historia de un maldito infiel.

RIALTO (VIÑA 81906).— Siempre hay un día feliz.

RITOLI (3248).— El fanfarrón, La mujer del río y agregados.

REX (VIÑA — 85050).— Misión de valientes.

VALPARAISO (8522).— Regreso del Infierno.

VELARDE (VALPARAISO — 4634).— El hombre del traje gris.

VELARDE (QUILPUE — 342).— Rapto en Montecasino.

VICTORIA (7138).— Compañía Legula-Córdoba en Rosalinda y el gorila.

NOTA.— Los números entre paréntesis corresponden al teléfono de cada sala.

La Quinta Rioja, orgullo viñamarino

VALPARAISO.— Con toda actividad se están realizando en el parque y mansión de la Quinta Rioja numerosos trabajos tendientes a dejarla apta para ser ocupada los fines para que fue adquirida por el Municipio viñamarino.

Este soberbio palacio y el extenso parque que lo rodea, fue comprado por la Municipalidad de Viña del Mar, a iniciativa de su Alcalde, señor Vladamir Huber, en poco más de 100 millones de pesos, lo que constituye una muy beneficiosa adquisición, cuando que el valor intrínseco de la Quinta Rioja, con todos sus alhajamientos interiores, se estima que asciende de los 500 millones de pesos.

El Municipio, al adquirir este palacio, lo hizo teniendo en vista la necesidad de evitar que tan bello parque y mansión fuera loteado y demolido, para dar lugar a las construcciones de chalet o edificios de departamentos, con lo que Viña del Mar perdería una de sus más grandes bellezas urbanas, y, al mismo tiempo, uno de sus atractivos para huéspedes ilustres del Municipio o del país que visiten Viña del Mar.

En realidad, como residencia para huéspedes ilustres no puede ser más apropiada, ya que esta mansión, cuyo estilo corresponde al del auge de la llamada "Epoca del Esplendor", posee cuanta clase de comodidades imaginarse. En sus innumerables habitaciones y salones de refinado gusto y de diversos estilos, alhajados en propiedad, las paredes están tapizadas por ricas sedas, con gruesas alfombras persas, de Esmirna o de Aboussen sobre los pulimentados parquets, grandes lámparas de lágrimas de cristal de roca pendiendo de los ornamentados cielorasos y muebles de extraordinaria belleza y calidad, firmados por los más reputados ebanistas europeos, decoran los salones y habitaciones de acuerdo con el estilo de cada una.

En cuanto al parque que rodea el Palacio, está formado por especies forestales preciosas, que con sus frondas dan pomo una frasca y poética penumbra animada por el canto de los pájaros.

Tanto el interior, como el parque y los jardines, están siendo sometidos a algunas reformas que van tomando el estilo del palacio, lo dejarán en condiciones para servir desde fines de febrero no sólo a la atención de los visitantes distinguidos, sino también como atracción turística que podrá ser visitada por el público, a la vez que se realizarán en el recinto exposiciones, conferencias, conciertos y actos culturales de importancia.

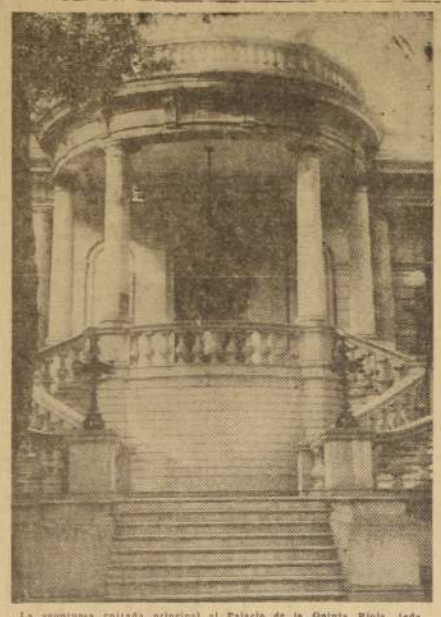

La suntuosa entrada principal al Palacio de la Quinta Rioja, toda de mármol.

CAMBIO DE COMANDO EN TRANSP. "ANGAMOS"

VALPARAISO.— Cambio de comando se realizará mañana en el transporte "Angamos", de la Armada Nacional. El actual comandante, capitán de navío señor Héctor Merino, que ha sido destinado a un importante cargo en otros servicios de la Armada, hará entrega de su mando al capitán de fragata señor Jorge Román Pérez.

FALLECIO ANTIGUO PERIODISTA PORTEÑO DON EDUARDO LILLO

VALPARAISO.— Don Eduardo Lillo Silva, periodista de la vieja guardia de la prensa porteña, falleció ayer en Valparaíso, después de una penosa enfermedad, que lo mantuvo postrado por largo tiempo.

El señor Eduardo Lillo Silva tuvo también destacada actuación en el magisterio y en las actividades deportivas de la provincia, de las cuales fue uno de sus más activos y entusiastas dirigentes hasta poco antes de su muerte.

Su caballerosidad y su vasta cultura le rodearon de generales aprecios y consideraciones en los distintos círculos porteños.

Como periodista actuó con brillo en los diarios "La Unión", "La Opinión", "El Mercurio" y la corresponsalía de LA NACION.

Sus restos se están velando en la capilla Lourdes, de la Parroquia de los Doce Apóstoles, y sus funerales se efectuarán hoy a las 9 horas en el Cementerio N.o 1.

ANIVERSARIO DEL COMBATE DE CASMA

VALPARAISO.— El Combate Naval de Casma, ocurrido durante la guerra contra la Confederación Perú-Boliviana, en la Caleta Casma, del litoral peruano, y que constituyó el más brillante triunfo de nuestra Marina en ese conflicto, será conmemorado el próximo sábado en todas las reparticiones de la Armada.

SE INCENDIO MICRO: PASAJEROS ILESOS

VALPARAISO.— En circunstancias que un microbus, conducido por el chofer Sergio Carrera Muñoz, viajaba desde Casablanca hacia Valparaíso, llevando pasajeros, sufrió un serio accidente, que pudo haber tenido fatales consecuencias. Al llegar al sector denominado "Quilpilco", en Los Vásquez, se le afloró a la máquina el estanque de la bencina, el que al rozar con el pavimento produjo chispas, que provocaron un incendio, que en pocos instantes se propagó a la carrocería, que la consumió totalmente.

Felizmente no hubo desgracias personales, saliendo los pasajeros completamente ilesos. Los daños materiales se avaluaron en un millón de pesos.

NUEVA DIRECTIVA DE SOC. SOCORROS MUTUOS DE UNION CAUPOLICAN

RENGO.— En sesión de asamblea, efectuada el domingo 30 del mes recién pasado, la Sociedad de Socorros Mutuos "Unión Caupolicán", de esta ciudad, una de las instituciones más antiguas y de mayor prestigio que existen en el Departamento, procedió a designar la nueva directiva que tendrá, y que deberá regir sus destinos durante el presente año.

Después de un leve lapso y, en reconocimiento a la efectiva labor desplegada por el directorio que haría entrega de sus funciones, la asamblea acordó, por unanimidad, elegir a los mismos personeros que componían la directiva del año pasado quedando por consiguiente, compuesta de la forma que a continuación pasamos a detallar:

Presidente, don Manuel Miranda Medel.

Vicepresidente, don Emilio Aguilera González.

Secretario, don Delfín Muñoz Rojas.

Prosecretario, don Luis López Pinilla.

Tesorero, don Andrés Galaz Galaz.

Directores: señores Aníbal Aguilera González, Jorge Sáenz Valladares, Luis Miranda Díaz, Luis Soto Soto, Floriberto González Fuentes y Gilberto Meléndez Zavala.

Esta directiva, totalmente reelegida, ha sabido ganarse la aprobación general de los componentes de la institución, gracias al tesonero y efectivo trabajo realizado durante su período recientemente finalizado durante el cual, supieron sus componentes mostrarse muy interesados en el progreso de la institución, de aquí el que se les otorgara un voto de aplauso y se les reelegiera en su totalidad. — HUGO PESA Y LILLO VALENZUELA, corresponsal.

Diez obreros detenidos por atentado dinamitero en "Pedro de Valdivia"

Huelga iniciada el lunes sigue sin solución. Medidas precautorias tomadas por la autoridad. Reina calma en la región

ANTOFAGASTA.— Fueron puestos a disposición de la Intendencia, para luego ser denunciados y procesados por la Corte de Apelaciones de Iquique, los obreros de la Oficina Pedro de Valdivia, llamados Eliodoro Plaza Plaza, Luis Moreno Chacón, Osvaldo Sotelo Steven, René Rivera Sandra, Maximiliano Alberto Guerra, José Rojas Tirado, Osvaldo Silva Valencia, Armando Concha Berrios, Douglas Vergara Serón y Luis Huerta Huerta, que fueron detenidos a las cuatro de la madrugada de hoy, por actividades subversivas.

A las 3.30 horas, estando los ocho primeros reunidos en la pieza N.o 43 del Pasaje Ossa, de dicha oficina salitrera, uno de ellos, aún no individualizado, hizo estallar un cartucho de dinamita en dos parcialidades, provocando el pánico de la población, al quebrarse los vidrios de numerosas casas.

Carabineros, al registrar la habitación donde estaban los detenidos y las vecinas, encontraron en la pieza N.o 44, cien cartuchos de dinamita, reunidos por Osvaldo Silva Valencia, quien los había sustraído de la Sección Minas.

Los obreros de Pedro de Valdivia están en huelga, desde el lunes a las 7 horas, por el despido de dos trabajadores de la Sección Carpintería y Perforación. Todos los obreros detenidos cuentan con poco tiempo en la compañía, siendo el más antiguo Luis Huerta Huerta que tiene 2 años y cinco meses, el resto no lleva trabajado dos meses.

LA INVESTIGACION.— Carabineros ha establecido que la huelga fue proyectada y estimulada por los dirigentes Manuel Morales Guardia, presidente del Sindicato de Pedro de Valdivia, Mariano del Carmen Araya, Efraín del Carmen Cortés, Nicolás Acuña Acuña y Ercilio Guerra Aguirre.

El Intendente informó que hizo la denuncia respectiva en contra de los detenidos a la Corte de Apelaciones de Iquique. Declaró que los obreros tienen que volver incondicionalmente a su trabajo, antes de iniciar conversaciones para solucionar el conflicto. El jefe de la Zona de Emergencia, general Alfredo Gacitúa Vidaurre, ordenó implantar la zona seca en la Oficina de Pedro de Valdivia. Dispuso, además, que refuerzos de carabineros de Calama se dirigieran a Pedro de Valdivia para resguardar el orden.

Se informa que en la zona de Pedro de Valdivia reina absoluta calma y que las medidas adoptadas son precautorias. (Iriarte, corresponsal.)

Carabinero baleó a su familia y se suicidó

Mató a su mujer e hirió a su suegra

RANCAGUA.— Un hecho de sangre que conmovió a Rancagua ocurrió ayer en el "el tramo fatal" de Guitro, donde ha habido, en accidentes y crímenes, cinco muertos en menos de dos meses. Fue ayer en la mañana, a las 10.15 cuando llegó a su casa de Guitro, el cabo Marcolin Pimienta, de dotación del Retén Los Castaños, dependiente de la Subcomisaría de Requinoa, el cual estaba en su base por orden del capitán Javier Provoste en prevención de hechos graves que habían pasado con anterioridad, con su esposa, Marina Baeza Carmona, de 21 años de edad, con su suegra, Amelia Carmona Baeza, de 54 años, y con su suegro, don Manuel Baeza.

¡FUERA DE AQUI...!— El cabo Marcolin Pimienta entró a la pieza de su señora y con ella empezó a alegar. Luego llegó la suegra, Amelia Carmona de Baeza, y le manifestó:

—¿No se acuerda Marcolin que el capitán le dijo que no se viniera a meter aquí? Mi hija no quiere nada con usted, ya que el otro día nos pegó a todas aquí.

El cabo Pimienta asía su revolver de cargo N.o 5006, Serie A, en la diestra y lo escondía en la espalda. Marina Baeza Carmona, esposa del cabo intento salir de la pieza pero este intento fue fatal, porque de inmediato recibió dos disparos casi a boca de jarro, atinando a salir al jardín de la casa, donde cayó de bruces. El cabo Pimienta, aun con su Colt humeante iba a salir de la pieza, pero su suegra le impidió el paso. Entonces volvió a hacer otro disparo, dándole en la espalda el proyectil a la anciana. Se asomó un tanto hacia fuera de la casa y vio el carabinero que en una parte estaba botada su mujer y en otra su suegra, es decir, que el drama se había desarrollado con caracteres sensacionales y trágicos.

EL SUICIDIO.— El cabo Marcolin Pimienta (no tiene otro apellido) corrió entonces hacia el lecho, se acostó, se colocó friamente el cañón del revólver en la sien derecha y apretó decididamente el gatillo, perforándose la cabeza.

TODOS AL HOSPITAL.— A todo esto, la menor Rosa Baeza, de 14 años, había corrido hasta el control de Radiopatrullas, que está a doscientos metros del lugar de la tragedia y dio la noticia:

—Mi tío, el cabo Pimienta, mató a su esposa y a mi mamá... y luego, él mismo se disparó un balazo... ¡Corran!

Pronto, en un carro radiopatrullero, los tres agonizantes fueron llevados al Hospital San Juan de Dios y los Dres. Carlos Pérez y Luis Fuentes se dieron a la tarea de tratar de salvar a las víctimas, operando de inmediato.

Marina Baeza Carmona, de 21 años, que estaba embarazada, presentaba una herida a bala penetrante en la región torácica en el sexto espacio intercostal derecho. Falleció durante la operación.

El cabo Marcolin Pimienta tenía una perforación a bala en la región temporal derecha, con salida del proyectil y la masa encefálica por la región interparietal y fractura del hueso temporal y parietal derecho, falleciendo, también, en el momento en que se le atendía.

La suegra, Amelia Baeza de Baeza, tenía una herida penetrante a bala en el sexto espacio intercostal, espalda, con salida en el tórax. Quedó con diagnóstico grave en la Sala "Santa Rosa" del Hospital San Juan de Dios. (Fernando Lucero A., corresponsal).—

Plan de Obras Públicas impulsa progreso de la ciudad de Molina

MOLINA.— La ciudad de Molina que fuera hasta hace pocos años una localidad olvidada en cuanto a obras para su progreso regional, ha experimentado un marcado adelanto que le auguran un promisorio porvenir. En efecto, al término del año 1956, se encuentra en plena construcción una población compuesta de 134 viviendas; luego se iniciarán los trabajos de dos poblaciones más, una de 64 casas y la otra de 32, que levantarán la Caja de Empleados Particulares y la CORVI, respectivamente; el canal "Cerrillos", que ocasionaba con sus desbordes grandes estragos a la población, se encuentra con sus trabajos de defensas totalmente terminados; los caminos han sido mejorado mediante trabajos definitivos; las reparaciones a la Escuela N.o 1 y de Buena Paz que se encontraban inconclusas, se han materializado; se gestiona aceleradamente la compra de una propiedad o la construcción de un edificio para el Liceo Coeducacional, que funciona en un desartelado local de propiedad particular; la construcción de un moderno edificio para agrupar a las reparticiones públicas ya es una realidad, pues los trabajos se iniciarán dentro de poco; la habilitación y modernización de un inmueble fiscal para el funcionamiento del Gabinete de Identificación y el servicio de Correos y Telégrafos, como asimismo la construcción de un local para el Asilo de Ancianas y la consecución de fondos para impulsar diversas obras públicas, son un fiel reflejo de la labor cumplida por el Gobernador, teniente coronel (R) don Víctor Coll Arriagada, quien muy bien secundado por las autoridades locales, está realizando una fructífera labor desde su delicado cargo que está sirviendo con dignidad, interés y provecho para la ciudadanía. — GUIDO FAJARDO, corresponsal.

Rengo confía en su equipo juvenil de básquetbol que actuará mañana

RENGO.— Con un sobresaliente equipo cuenta esta ciudad para hacerse representar en el campeonato nacional de básquetbol juvenil, cuyas primeras eliminatorias tendrán lugar en Molina, debiendo enfrentarse con los equipos de Molina, San Fernando y Rancagua, todos ellos de gran poderío y de muchos méritos, que han venido entrenando desde hace meses con miras a cumplir presentaciones enaltecedoras.

El cuadro local ha venido entrenando intensamente bajo las atinadas órdenes del señor Heriberto Barzosa, entrenador oficial para el balonmesto de la ciudad que ya nos demostraría sus conocimientos y capacidad dirigiendo el cuadro adulto que se clasificara vicecampeón zonal y que hizo méritos suficientes como para adjudicarse el título.

Los muchachos locales deberán hacer frente en su primer compromiso, a la representación de Molina lo que tendrá lugar mañana, encontrándose muy optimistas con respecto al resultado que habrán de conseguir, dada la magnífica preparación con que cuentan y la calidad que adorna a cada uno de sus integrantes, por lo que se cree que habrán de deparar más de alguna sorpresa agradable para el deporte de la ciudad.

La lista completa de los jugadores es la siguiente: Rómulo Gómez, Eugenio Rojas; Luis Ramos, dores es la siguiente: Rómulo Gómez, Eugenio Rojas; Luis Ramos, Guzmán, René Urrúa, Wiston Gálvez, Hernán Ruiz, Mario Cáceres y Eladio Yarza, todos los cuales viajarán acompañados del entrenador señor Barzaza y de algunos dirigentes. — HUGO PESA Y LILLO VALENZUELA, corresponsal.

HELICE DE UN AVION LE CORTO LA CABEZA

RANCAGUA.— A las 18.30 horas de ayer, en el aeródromo de Pichilemu, ocurrió un fatal accidente en un avión del Club Aéreo de Rancagua, cuando la hélice le cortó la cabeza al ciudadano Rosalindo Acuña, que, imprudentemente, se acercó al avión cuando éste estaba ya en marcha para despegar.

El piloto rancagüino, señor Enrique Barros, empleado de Impuestos Internos y el pasajero, señor Eugenio Vergara, están detenidos en Pichilemu por la responsabilidad que les pueda caber en el accidente, pero ayer mismo se estableció que se trataba de un hecho casual y del cual el único culpable fue la propia víctima. (Fernando Lucero A., corresponsal).—

NUEVA PARROQUIA SERA ABIERTA EN CAUQUENES

CAUQUENES.— El domingo se efectuará en esta ciudad la inauguración oficial de la Parroquia de San Francisco de Cauquenes, cuya creación canónica fue decretada por el Obispado de Chillán.

Al acto asistirá el Obispo Diocesano, Monseñor Eladio Vicuña. — El corresponsal.

POLICIA

TIMADOR QUE ENGAÑO A JEFES DE LA REVOLUCION ESPAÑOLA CON SUPUESTAS VENTAS DE ARMAMENTOS FUE DETENIDO AYER

Trató de burlar a los detectives haciéndose pasar por don Miguel Laban

Asombrados quedaron ayer los detectives del equipo que dirige el Inspector de la Brigada de Estafas don Raúl Correa, cuando al detener en un céntrico establecimiento un elegante parroquiano, idéntico a un avezado estafador que buscaban desde hace cinco meses, éste, visiblemente ofendido les preguntó con la mirada fija: Y ¿A qué obedece este atropello?... Soy amigo personal del Ministro del Interior e iré a reclamarle. Mi nombre deben haberlo oído más de una vez. Soy Miguel Lebán.

Los policías no conocían el citado industrial y vacilaron ligeramente. El Inspector Correa, guiado por su viejo instinto detectivesco, le pidió amablemente ante esta situación su carnet de identidad, respondiéndole el citado personaje, que se le había quedado en su automóvil. Viendo que sus interlocutores no le despegaban la vista y al parecer tampoco le dejarían partir, el supuesto Miguel Lebán les dijo: "Si tienen dudas acompáñenme a mi coche. Lo tengo aquí a la vuelta". Esta audaz frase le perdió, pues, Correa y su gente aceptaron el ofrecimiento. Salieron del establecimiento donde se hallaban y el referido individuo encaminó sus pasos por Bandera, luego por Compañía, después, por Moneda y por último, por Huérfanos. ¡Bah, exclamó, después a modo de explicación. Mi socio me pidió las llaves y debe de habérselo llevado!

Entretanto, el Inspector Correa iba recorriendo su memoria y de improviso, ante la sorpresa de sus propios compañeros, le dijo, en enérgica voz: ¡Basta de farsa. Tú eres el estafador Antonio González Ponce de León, "El Pelado Gonzales". Este, sonrió con amargura y replicó: "Bueno, por esta vez perdí la pelea. Me pillaron en buena ley".

Antonio González Ponce de León, o Antonio Ponce González, o Aurelio Flores Flores es uno de los más destacados estafadores que operan en el país. Llegó de España, de donde es oriundo en el año 1936, después de haber estafado, según nos dijo, mediante el ofrecimiento de armas de guerra al propio Presidente de la República, don Manuel Azaña y a dirigentes de la talla de Indalecio Prieto, Largo Caballero, e general Emilio Mola, etc. Aprovechó hábilmente la guerra civil de la Madre Patria, pero cuando la revolución se tronó cruenta y empezaron a llamar a los reservistas, al estallar la Revolución Española, se fue a Chile a adquirir salitre, pero usos bélicos en defensa de la naciente República, sin que ninguna guardia fronteriza se percatara del engaño.

Antonio González Ponce de León, el timador, aprehendido ayer por la Brigada de Estafas, que con su desplante logró engañar hasta el Presidente de la República Española, don Manuel Azaña.

Antonio González huyó prácticamente al extranjero. Para salir de España, manifestó que venía a Chile a adquirir salitre, pero usos bélicos en defensa de la naciente República, sin que ninguna guardia fronteriza se percatara del engaño.

JEFE DE BANDA DE DELINCUENTES.— Con su presencia de maguate y su voz de acento hispano, González Ponce se convirtió en un personaje que atraía amigos y gente de alta categoría social. Sin ser socio, era constante habitué del Club de la Unión. Decía a los porteros simplemente, para que lo dejaran pasar, que había convenido en juntarse en el Club Colorado con don Gregorio Schepeler, don Antonio Oyarzún o el ex Alcalde de Santiago, don Adolfo Guerrero Coodd. En esta forma lograbe codearse con la más alta sociedad y tramar más fácilmente sus ingeniosos golpes.

Entre sus fechorías, se cuenta la estafa que hizo a un agricultor de la zona sur. Le adquirió toda su producción de fréjoles "tórtola" a un subido precio, el cual le pagó con un cheque falso. Luego vendió esta mercadería en la mitad de su valor, juego que repitió en más de diez ocasiones. Asimismo, adquirió un acordeón moderno que también pagó con cheques falsos, vendiéndolo el día siguiente, con una pérdida de un millón de pesos. Firmaba estos documentos con el nombre de Aurelio Flores Flores, y en más de una ocasión se hizo pasar por noble español, asegurando descender de antiguas y respetables dinastías.

Los cheques que girabe Antonio González los adquiría en la Cárcel Pública, y además, por medio de los numerosos cómplices de su banda, quienes le obedecían ciegamente, robó a dos importantes entidades bancarias, libretos de cheques en blanco, que hizo circular por todo el comercio del país. La policía ha logrado recuperar alrededor de veinte cheques falsos, pero se encuentran aún en circulación docientos cheques a fecha, firmados por González, pero con el nombre supuesto de Aurelio Flores.

El Inspector Raúl Correa, que actuó en esta diligencia bajo las órdenes directas del Subcomisario, don Rodolfo Melgarejo Moncada, fue secundado por los detectives señores Roberto Alvarez, Edmundo Durán y Jorge Mardones.

POR ORDEN JUDICIAL INCAUTARON TIMBRE SOCIAL DE LA CUT

En cumplimiento a órdenes emanadas de la Corte de Apelaciones, personal de la Novena Comisaría Administrativa de Investigaciones se incautó en la mañana de ayer del timbre de la Central Unica de Trabajadores, medida que se cumplió durante un allanamiento al local que esta entidad gremial posee en la Alameda O'Higgins N.o 850.

Esta diligencia se desarrolló sin resistencia alguna de parte de los dirigentes que se encontraban a cargo de las oficinas, observándose una perfecta armonía entre detectives y gremialistas.

MINISTRO APARICIO ABRIRA SUMARIO POR ROBO A EMBAJADOR

El Ministro don Julio Aparicio Pozzi fue designado ayer por la Corte de Apelaciones para conocer la denuncia por estafa formulada por el Embajador de Venezuela, señor Renato Esteva Bios, al Sexto Juzgado del Crimen.

Como se ha dado a conocer, dicho diplomático ordenó a su mozo José Luis Abarca Abarca que le fuera a cambiar un cheque al Banco pero dicho individuo no regresó, estimándose que se fugó con el dinero. La búsqueda del prófugo se encuentra a cargo de la Comisaría de Investigaciones de Suñoa.

SINTESIS POLICIAL

FALLECIO VICTIMA DE ACCIDENTE.— En la tarde de ayer dejó de existir en la Posta N.o 3, el señor Héctor Rioja Serrano, quien sufrió graves lesiones al ser atropellado por un station wagon que, para evitar un choque, se subió a la vereda.

Sus funerales se efectuarán en la mañana de hoy.

ASESINADO CON ARMA BLANCA.— En pendencia a cuchillo pereció ayer el agricultor Oscar René Torres Torres, de 23 años de edad, soltero, domiciliado en la ciudad de Coronel. La policía se lanzó tras la pista de Pedro Gimet Saavedra, quien, según se presume, es el victimario.

AHOGADA EN RIO MALLECO.— Mientras se bañaba en el río Malleco, falleció por inmersión, la empleada semifiscal señora Raquel Baños Campos, de 28 años de edad, quien, junto a su familia, había ido a pasar una tarde de campo a la ribera del citado río.

Sus parientes, que estaban a pocos metros del sitio del accidente, no alcanzaron a prestarle oportuna ayuda.

Sus continuos fracasos lo llevaron al "suicidio"; está muerto de rabia en una sala del Hospital de Quillota

Un joven minero, en sus sucesivos intentos de quitarse la vida, se ha convertido en un valioso material que puede servir de base a una novela de un género semejante a "El hombre verde", de Pitigrilli.

Daniel Zamora Ite, que así se llama "nuestro personaje", es un buscador impenitente de fortunas. Su mente alborada lo ha empujado durante varios años a hacer excavaciones en todos los sitios y lugares, en busca de una rica y fabulosa veta del noble amarillo metal, pero siempre la fortuna ha estado muy lejos de su genio retador. Las derrotas sucesivas, con su secuela de miserias, le hicieron cambiar varias veces de oficio. Trató, en otras ocasiones, de buscar trabajo en las plantaciones de chirimoyos y de paltos, pero la suerte le fue adversa.

Su mujer, siempre inquieta por el dinero que llegaba de manera muy esquiva a sus manos, le insinuó un día que se dedicara a la agricultura. "Cuando tengamos una situación tranquila y miserable, puedes volver a buscar oro; pero ahora debemos preocuparnos de los dos niños. Algunas veces nos falta plata para comprarles alimentos, y eso me hace sufrir demasiado".

Daniel Zamora estuvo de acuerdo con su esposa, y se fue a radicar a Quillota. Ahí volvió a buscar trabajo, pero no lo halló. La gente de campo prefería a la que conocía las famas. Zamora sólo sabía buscar oro... sabía buscar lo que nunca había encontrado.

La situación se tornó en extremo insostenible. Zamora trabajaba en cuanto "pololito" se le presentaba, pero las ganancias no eran suficientes para mantener a su mujer y a sus dos hijos menores. Y comenzó, entonces, a desesperar. Muchas veces no pudo conciliar el sueño en espera de hallar una fórmula que le permitiera ganar dinero en abundancia. Una madrugada encontró la solución, pero de tipo negativo: matarse. Había encontrado una solución a "su" problema, pero no al problema. Eliminándome —se dijo— eliminaré mis problemas, pero en ese momento parece que había olvidado a su mujer y a sus hijos. Se hallaba en un "punto cero", equidistante, pero más cerca de la "solución integral".

Recordó entonces, que entre sus aperos de minero guardaba un cartucho de dinamita. Ese podría servirle para quitarse la vida, como tradicionalmente lo hace el minero que se suicida por fracasos de fortuna o motivos sentimentales. Se incorporó y fue a buscarlo. No lo halló. Otros mineros, sin duda, se lo habían robado cuando todavía estaba en el norte. Buscó a un amigo y le pidió otro cartucho. Ya con la mortífera carga en su poder, escribió una carta dirigida a su mujer. Su legado era su miseria, su desesperación y su odiosidad hacia quienes pudieron ayudarlo y no lo hicieron. También se refería a la fortuna que le había sido tan díscola y esquiva. Llegó el momento, y resueltamente apretó el cartucho entre los dientes. Luego encendió un fósforo y lo acercó a la mecha. No había que acordar. Total, todo se consumaría en breves segundos. Zamora esperó el instante que nunca iba a poder recordar. Y llegó. Estalló, pero solamente el fulminante. Zamora fue lanzado al suelo, pero sólo con lesiones leves en la mandíbula. Ahora está rumiando su desdicha en una sala del Hospital Regional de Quillota; pero ahora no habla... porque le duele la mandíbula.

CADAVER DE AGRICULTOR APARECIO EN RIO CRUCES

En radiograma enviado ayer a la Dirección General de Investigaciones, la unidad policial de Valdivia informó que a las 13.30 horas apareció en el río Las Cruces, a la altura de Puente Claro, el cadáver del agricultor don Beilsario Segundo Fineda Aipin, quien pereció ahogado al caerse al mar desde la lancha "Albatros", donde viajaba en compañía de sus familiares.

La caída de la víctima al agua se debió a un ataque cardíaco que le sobrevino mientras se hallaba sentado en la borda.

D. PEDRO PARRA NOVA NUEVO MINISTRO DE LA CORTE DE CONCEPCION

Ha sido designado Ministro de la Corte de Concepción, el magistrado don Pedro Parra Nova, quien ejerció anteriormente el cargo de Relator de la Corte de Concepción. Ingresó a la Judicatura, el nuevo Ministro, el 14 de abril de 1940.

La vacante llenada por el señor Parra es la dejada por el Ministro don Lucas Sanhueza, quien fue promovido recientemente a la Corte de Santiago, desempeñando actualmente la presidencia de este Tribunal.

Rogamos tomar nota de la nueva dirección y nuevos teléfonos de nuestras oficinas en Santiago:
CALLE COMPAÑIA 1068 - 5.o PISO
TELEFONOS N.os 66324 - 66782
CHAVES SALVO & CIA.
Agentes Marítimos y de Aduana

KNUTSEN LINE
Servicio a Europa.
M/N. "OGEKA BAKKE"
CARGARA EN:
VALPARAISO ..... 28 de enero
TALCAHUANO ..... 31 de enero
SAN ANTONIO ..... 1.o de febrero
Esta nave recibe carga para ENTREGA DIRECTA en los puertos de Amberes, Rotterdam, Bremen, Hamburgo, Copenhague, Gotemburgo, Oslo y otros puertos escandinavos, vía puertos peruanos y ecuatorianos.
(Sujeto a cambio sin previo aviso)
Agentes Generales
WILLIAMSON, BALFOUR Y CIA., S. A.
Valparaíso: Teléfono 7871 Calle Blanco 759.
Santiago: Teléfonos: 82421-65039
Calle Bandera 140-A, 2.o piso.

Maletería LA MUNDIAL
ofrece el más completo surtido en maletas y valijas para viajar
Carteras y guantes.
Precios considerablemente rebajados.
21 DE MAYO 665

SASTRERIA
Juan José Jara
HECHURAS FINAS
$ 7.000:—
Un corte especial para cada cuerpo
21 DE MAYO 617
Segundo piso — Local 7
Teléfono 398381

PACIFIC LINE
P.S.N.C.
BARCOS DE CARGA Y PASAJEROS
Salidas de Valparaíso para Europa y puertos intermedios:
"SALINAS", el 23 de enero.
"POTOSI", el 4 de febrero.
"REINA DEL MAR", el 17 de febrero
"SALAMANCA", el 17 de febrero.
"WALSINGHAM", el 20 de febrero.
(Fechas sujetas a cambio sin previo aviso)
THE PACIFIC STEAM NAVIGATION COMPANY
SANTIAGO — Agustinas 1064
VALPARAISO — Almirante Señoret 48

Se presentan los boxeadores olímpicos.-

34 rounds de pelea habrá mañana en el Caupolicán

El próximo rival de Pascual Pérez, Germán Pardo, mostrará su actual estado frente a Hernán Rojas.— El público del boxeo esperaba esta oportunidad para testimoniar toda su simpatía y admiración a Ramón Tapia, Carlos Lucas y Claudio Barrientos, a quienes el Círculo de Cronistas Deportivos de Chile hará entrega de sendos pergaminos.

Charlas en OFFSIDE

Por Mr. HUIFA

UNA fracción de segundo un instante estremecedor y fugaz... Pero ese instante gestó una victoria, aseguró una alegría grande para el deporte chileno en 1956. Claro que tambien hubo de los otros. En una fracción de segundo se perdió un esfuerzo y se esfumó una ilusión.

Era la noche del 24 de enero y estábamos en el Estadio Centenario de Montevideo. Brasil había empatado y presionaba. Nerviosos, mirábamos nuestros relojes y temblábamos. Podía salir el gol brasileño y hasta el empate se nos escaparía. Fue entonces, a los 22 minutos del segundo tiempo, cuando Rene Meléndez agarró una pelota en el área. Y, con su clásica parsimonia, miró al arquero y luego la colocó, magistralmente, en un rincón del portico. ¡Gol chileno! En ese minuto preciso, Meléndez señaló el camino del triunfo...

En la tarde del 9 de julio, en Sao Paulo, el pelotón de ciclistas luchaba por los primeros puestos de la clásica prueba paulista. Metido en él, el chileno Roberto Gonzalez. Y, a cincuenta metros de la meta, se le vio embalar. Dejó atrás a cuatro o cinco y cruzó la meta en tercer lugar. ¡Entre más de 500 competidores!

Habían ya levantado la bandera. De pronto, sonó el pitazo final. Y las chicas chilenas, alborozadas, se abrazaron, en medio de los vitores del público. Chile, en ese instante, era campeón sudamericano de básquetbol femenino...

Estábamos en el Caupolicán, en la noche del 29 de agosto. Roberto Castro ya lo había dado todo. Había mostrado la belleza de su boxeo, clásico e impecable. Pero lo había dado todo. De pronto, promediando el noveno round, salió fulminante, el derechazo de Arturo Rojas. Y dió, justo y seco, en el mentón del argentino... ¡Arturo Rojas de Chile, campeón sudamericano de profesionales en el peso gallo!

—o—

ESA NOCHE, Chile tenía que ganar, porque Uruguay lo aventajaba en el puntaje, a causa de ese empate nuestro con Argentina. ¡Era bravo el compromiso! Pero a los 5 minutos de juego, Alfonso Finalterry entró velozmente y sorprendió al arquero oriental. ¡Gol de Chile!

Con ese gol, la selección

(A la página 12, N.o 124)

BASQUET FEMENINO. — Julia Saavedra, de Concepción, en demanda del arco. Amalia Villalobos e Ismenia Pauchard, de Santiago, la miran con preocupación. El conjunto metropolitano ganó 67-33 a las sureñas. En seguida vemos a Nelly Latorre, de Antofagasta, que guarda la pelota para que Selva Tapia, de La Serena, no se la vaya a quitar. Más atrás (N.o 5), Judith Vivian, de Antofagasta, y Gloria Cortés, de La Serena. Las serenenses volvieron a ganar a las antofagastinas. Por último, Luz Silva (N.o 5), de Santiago, Julia Saavedra (N.o 5), de Concepción, Ismenia Pauchard (N.o 6), de Santiago y María Cisternas (N.o 10), de Concepción, esperan que caiga la pelota que no se vé. Santiago se paseó otra vez en cancha antofagastina y venció fácil a Concepción. — (Fotos de Rolando Gómez).

TENIS EN LLOLLEO

Partidos a jugarse el próximo sábado por el torneo de tenis de Lío-Lleo:

14 hrs.: H. Maureira con M. Achondo, B. Hartog con C. Medina, O. Zeman con R. Barón.
15 " H. Inostroza con P. Apey, R. Lizana con J. Shirade, C. García con M. Zerene.
16 " Gan. Hartog-Medina con D. Achondo, L. de Castellanos con A. Clare, J. Mussiem con L. Cornejos.
17 " L. Morales con A. Heggewald, María-Javerne con Pabst-Pabst, Arriagada-Planella con Chomall-Chomall.
18 " Achondo-O. de la Huerta con Saavedra-Saavedra, Zerené-Achondo con Díaz-Díaz, Soto-Arenas con Barón Schoeb.

Los partidos del domingo serán fijados la tarde del sábado por los organizadores, en Lío-Lleo.

BASQUETBOL.—

SANTIAGO TAMBIEN ES FINALISTA DEL TORNEO NACIONAL FEMENINO

Luego de golear a Concepción.— Cómo La Serena y María Elena eliminaron a Antofagasta y Valdivia, respectivamente.— (Por Manuel Emilio Cossa)

La Serena, María Elena y Santiago, fueron los vencedores en la cuarta fecha del Nacional Femenino de Básquetbol. La Serena derrotó a primera hora a Antofagasta, 35-26; María Elena ganó en el semifondo a Valdivia, 62-46 y Santiago goleó a Concepción en el match estelar, 67-33. Con estos resultados quedaron eliminados del torneo Antofagasta y Valdivia. Sus vencedores, La Serena y María Elena, respectivamente, ganaron el derecho a seguir participando en el torneo. Y Santiago se clasificó finalista del grupo "A". Junto con Puente Alto esperará hasta el sábado para comenzar a disputar la rueda final por puntos.

LA SERENA (35), ANTOFAGASTA (26).— Las serenenses ya habían derrotado —y con holgura— a Antofagasta, por 45-24. Y todo hacía presumir en el nuevo triunfo conseguido por La Serena. Claro está que en la segunda confrontación las del Norte Chico encontraron un rival de más cuidado en el team de Antofagasta. Ello, porque el cuadro local cometió menos "burradas" que en su debut. Pero no ten pocas como para derrotar a un rival claramente superior. Hecho elocuente y eso lo destacamos con anterioridad a la iniciación del torneo, ha sido la poca o ninguna capacidad del team dueño de casa. Integrado por muchachas, varias que no conocen ni los fundamentos del básquetbol, Antofagasta nada podía aspirar en el torneo. Y ha sido así como ha quedado eliminado después de dos partidos, en los cuales se vio como el equipo más débil de la competencia. La Serena, sin ser un cuadro de capacidad, es mucho equipo para Antofagasta, pues el local es un elenco de recursos menos que limitados. De ahí, entonces, que haya valido al cuadro dueño de casa ser rival de cierto cuidado para La Serena, en el primer tiempo. En la segunda fracción la superioridad del quinteto serenense fue incuestionable, como lo fue su triunfo. El match no fue bueno, pero algo interesó. El arbitraje de Juan Quiroz, de Viña del Mar y Jorge Abarca, de Valparaíso, bueno.

EQUIPOS Y GOLES: La Serena (35 puntos). Adriana Bahamondes, 5; Selva Tapia, 7; Silvia García, 8; María Villarreal, 5; Gloria Cortés, 2 y Auristela Gallardo, 8.

Antofagasta (26 puntos). Juana Aguilar, 7; Mercedes Figueroa, 2; Nelly Latorre, 4; Mery Vladilo, 8; Judith Vivian, 3 y Gladys Díaz, 2.

MARIA ELENA (62), VALDIVIA (46).— Superándose con relación a su debut frente a Puente Alto, María Elena conquistó un triunfo holgado sobre Valdivia. El team valdiviano exigió a fondo a las elenas, sólo hasta el tercer cuarto. A partir de iniciados los 10 minutos finales la superioridad de las sallitreras se hizo evidente, hasta conquistar una victoria holgadísima. Carmen Moreno, la espectacular chiquita de tintas y pases tipo globetrotter, en una noche inspirada, fue la principal razón de la superación de María Elena y de su abrumadora victoria. El público la aplaudió a rabiar por su extraordinaria faena y fue instada a dar la vuelta olímpica para recibir el afecto de toda la afición.

Valdivia, equipo modestísimo, nada pudo, pues, ante un María Elena en buena noche. De ahí que el encuentro no haya sido equiparado hasta el final y que todo su atractivo se haya fincado en el segundo tiempo en la brillante faena de Carmen Moreno. El arbitraje de los antofagastinos Jorge Ellizalde y Ramón Toro para este encuentro fue bueno.

EQUIPOS Y GOLES: María Elena (62 puntos). Luisa Villazón, 17; Carmen Godoy, 23; María L. Guzmán, 4; Rosa Sibila, 12; Elba González, 0; Irene Saldivar, 4.

Valdivia (46 puntos). María Boiset, 4; Emilda Pérez, 0; Benilda Herrera, 20; Ely Serrer, 10; Bernardita Téllez, 11 y Teresa Delgado, 1.

SANTIAGO (67), CONCEPCION (33).— Un nuevo paseo significó para Santiago su segundo match en el Nacional de Básquetbol Femenino. El equipo de "Caluga" Valenzuela, muy superior al de Concepción, no encontró dificultad alguna para doblegarlo por amplio scorer. Tan sólo en los primeros 12 minutos Concepción, en base a empuje, fue adversario calificado para el campeón nacional. Pero luego Santiago consolidó en forma total su juego hasta abrumar al rival. Y conste que nuevamente el team santiaguino terminó en la cancha con su plantel de reserva, hecho que viene a destacar que todavía no ha encontrado adversario de riesgo en el torneo. La brega que Santiago sostuvo con Concepción sólo sirvió para aplaudir una vez más a las magníficas estrellas del baloncesto nacional, como son en su mayoría las integrantes del seleccionado santiaguino. El arbitraje de Hugo Gacitúa y Humberto Barahona, de la "U", sin mayores dificultades.

EQUIPOS Y GOLES: Santiago (67 puntos). Ismenia Pauchard, 28; Marta Ortiz, 0; Amalia Villalobos, 0; Luz Silva, 8; Blanca Romero, 14; Isabel Valenzuela, 0; Antonia Santa María, 11; Paz Garcia, 4; Berta Bravo, 2 y Delmina Gatica, 0.

Concepción (33 puntos). Julia Saavedra, 3; Gabriela Fernández, 8; Estela Quezada, 4; Oriana Maulén, 7; Sonia Valeria, 2; María Cisternas, 1; Cristina Gatica, 1; Clara Gatica, 1.

GERMAN PARDO. — campeón nacional de los mosca, dará mañana en el ring del Teatro Caupolicán, una prueba fehaciente de sus actuales medios, frente al bravo pugil local de la misma categoría, Hernán Rojas, elemento que no hace mucho se midió en Argentina con Pascual Pérez, campeón mundial de la división. Este encuentro reviste para el crack sureño especial importancia, ante sus próximos compromisos internacionales con los filipinos Danny Kidd y Leo Espinosa, ambos ubicados actualmente, entre los diez mejores moscas del mundo. Este encuentro tiene el carácter de match de fondo de la reunión que ha organizado para mañana en la popular sala de San Diego el Círculo de Cronistas Deportivos de Chile en honor de los olímpicos Ramón Tapia, Claudio Barrientos y Carlos Lucas.

Ha quedado elaborado el programa completo de peleas del interesante festival boxeril que ha organizado para mañana, en el ring del Teatro Caupolicán, el Círculo de Cronistas Deportivos de Chile, en homenaje de los pugilistas aficionados Ramón Tapia, Claudio Barrientos y Carlos Lucas, que tan brillante actuación cumplieran en la última Olimpíada Mundial de Melbourne.

El hecho sobresaliente que estos tres modernos "mosqueteros" de nuestro boxeo —constituyendo la representación más reducida a esos Juegos— lograran llegar a las finales, clasificándose: Ramón Tapia, vicecampeón olímpico de los medianos, Carlos Lucas, tercer campeón olímpico de los mediopesados y Claudio Barrientos, tercer campeón olímpico de los gallo, movió al Círculo de Cronistas Deportivos de Chile, con la valiosa cooperación de la Federación de Boxeo de Chile y de la Empresa Diógenes de la Fuente, a proyectar la organización de una velada boxeril en que se rindiera público homenaje de admiración y simpatía a estos tres bravos muchachos criollos.

La idea, como queda dicho, encontró amplia acogida en el seno de la dirigente máxima de nuestro boxeo y de parte de la referida empresa promotora, y es así como ya ha quedado confeccionado el programa de combates profesionales que servirán de marco a la reunión.

Como encuentro básico de la velada, dicha cartelera consulta un combate a diez vueltas entre el actual campeón nacional de los mosca profesionales Germán Pardo, "challenguer" a la corona mundial que detenta el argentino Pascual Pérez, y Hernán Rojas, pugil este último que se midió no hace mucho con el crack trasandino en Buenos Aires. Este cotejo servirá para formarse un juicio exacto del estado de Pardo y apreciar cuál serán sus posibilidades ante el próximo compromiso internacional con el filipino Danny Kidd, clasificado en la actualidad entre los diez mejores moscas profesionales del mundo y, luego después, con Leo Espinosa, de mejor ubicación en el ranking mundial que el anterior.

Como semifondo, el programa consulta un encuentro a diez round entre Julio Asenjo y Juan Torres. Se completará el programa con tres preliminares, el primero, a cuatro rounds, entre Raúl Arellano y Sergio Alegrado; el segundo, a cuatro vueltas, entre Luis Elgueta y Ubaldo Uribe, y el tercero, a seis rounds, entre Enrique Araya y Juan Arredondo.

El posible, igualmente, que en esta reunión hagan una presentación a la americana, los olímpicos Ramón Tapia y Carlos Lucas.

En el momento oportuno, el Círculo de Cronistas Deportivos de Chile hará entrega de sendos y valiosos diplomas de honor, a Ramón Tapia, Carlos Lucas y Claudio Barrientos.

BIEN FIRME. — Toma la pelota Gabriela Fernández, de Concepción, porque Blanca Romero se la quiere quitar. Observan las penquistas Julia Saavedra (N.o 5) y Estela Quezada (N.o 2). Santiago ganó fácil a Concepción y es un finalista con innegables posibilidades para conseguir el título.

DESAFIOS

UNION CARMEN. — Acepta desafíos de clubes fuera de la capital para jugar con tres equipos adultos.

Dirigir correspondencia a calle Carmen N.o 1299 o llamar por teléfono al número 65165, anexo 26 de las 13 horas adelante.

—oOo—

NACIONAL F. C.— Desea concertar partidos amistosos los domingos y festivos en la mañana, con equipos infantiles y juveniles. Esta institución cuenta con rancho.

Contestar a calle Gorbea o al fono 82197, anexo 37 al señor Héctor Vilchés Tapia.

DEPORTIVO G. GONZALEZ. — Acepta desafíos para jugar fuera de Santiago, los días domingos y festivos, con tres equipos adultos. Dirigirse a Avenida Irarrázaval N.o 2345, fono 492196, Ñuñoa.

el Calor es prueba difícil para las mangueras

y las mangueras General Insa para jardín resisten magnificamente las inclemencias del tiempo.

- Son fabricadas con CAUCHO NATURAL, mediante procedimientos técnicos avanzados.
- No se ablandan con el calor.
- Mantienen inalterable su forma.

INSA GENERAL INSA

Elíjalas en las medidas ½, ¾ y 1 pulgadas, en color negro y en tipos liso y estriado.

M. R.

¡EXIJALAS EN SU FERRETERIA!

AVISO

Ponemos en conocimiento de nuestros clientes que, debido a la creciente demanda que tiene nuestra pintura plástica

LATEX "TAJAMAR"

y su gran venta, nos hemos visto momentáneamente obligados a limitar las entregas de pedidos, con el objeto de abastecer, aunque sea parcialmente por el momento, a nuestra estimada clientela.

Esta anomalía, por la cual pedimos excusas, está en vías de solución.

PINTURAS "TAJAMAR" LTDA.
MAC IVER 142 — OFICINA 310
FONO 380020

PLUMAS AMERICAN

1º $ 340
2º $ 386
3º $ 400
4º $ 520
5º $ 1.040

En los números siguientes hay de los colores que se indican: blanco 1, azul 1, 2, 4; rojo 1, 2, 3, 4, 5; negro 2, 3, 4, 5; verde 1, 2, 3, 4, 5; amarillo 3, 5.

Parker 51, $ 10.000; Oxford, $ 490; Inlep, $ 800
POR CADA $ 1.000 DE COMPRA, REGALAMOS CUATRO LAPICES FANTASIA
REEMBOLSOS

IMPRENTA Y LIBRERIA COLON
POR MAYOR
Sr. DOMINGO

Juega el sábado con Colo Colo.-

Boca trae a Angelillo, Mussimesi, Colman, Pescia y Borello

Hoy llegará a Santiago la delegación del popular cuadro argentino.— Posteriormente, los albos enfrentarán a Vasco da Gama, Nacional y River Plate, campeones de Río de Janeiro, Montevideo y Buenos Aires, respectivamente, en una temporada internacional que se proyecta de excepcional interés.

COLO COLO da comienzo pasado mañana a una prolongada e interesante temporada internacional de fútbol, con el partido que sostendrá a las 22 horas, en el Estadio Nacional, los cuadros de Boca Juniors, tercer campeón de Buenos Aires, y los albos, campeones locales. Con posterioridad a este encuentro, el fixture ya confeccionado consulta los siguientes matches, a jugarse todos de noche: miércoles 14, Vasco de Gama, campeón de Río de Janeiro, con Nacional, campeón de Montevideo; sábado 19, Colo Colo, campeón de Santiago, con Vasco da Gama; sábado 26, Colo Colo con Nacional; y jueves 31, Colo Colo con River Plate, campeón de Buenos Aires.

Estamos, pues, en presencia de una serie de confrontaciones de innegable calidad, dados los antecedentes de sus protagonistas, y que será, además, del espectáculo que significa ver jugar a los mejores equipos del Continente, para apreciar el estado actual del fútbol chileno, perfectamente bien representado en esta oportunidad por Colo Colo, reforzado.

Boca Juniors, primer contendor de los albos, ha anunciado para hoy su arribo a Santiago. Lo hará en avión LAN en vuelo 108 y será recibido por dirigentes de Colo Colo y de la Asociación Central, pues la delegación viene presidida por el doctor Frieger, actual secretario de la Asociación del Fútbol Argentino. Los "xeneizes" se alojarán en el Hotel Lancaster y en seguida de este partido —el único que sostendrán en Chile— continuarán viaje a Perú, en donde harán cinco presentaciones, para luego ir a Colombia.

El de Boca es un cuadro que no necesita de presentación porque es tan conocido en nuestra capital como en Buenos Aires. Sólo hay que destacar que viene con lo mejor de su gente, incluyendo el centrodelantero Angelillo, sensación de la temporada de 1956, el arquero internacional Musimesi, Colman, Pescia y Borello.

Será, pues, la del sábado en la noche una prueba durísima para Colo Colo y que dará una pauta de lo que podrán hacer los albos en sus demás compromisos con Vasco, Nacional y River.

La gerencia del club organizador de esta temporada internacional, Colo Colo, nos ha pedido hacer saber que se ha dispuesto la venta de abonos, para los 5 partidos a precios rebajados, es decir, a $ 5.500 por abono.

La reunión nocturna de pasado mañana se iniciará a las 19.45 horas, con el clásico del fútbol gráfico, entre los cuadros de Zig-Zag y LA NACION.

Se presentarán constituídos así:

LA NACION: Ríos; R. Pizarro, T. Aliaga y S. García; M. Gómez, F. D. Rodríguez; H. Lufi, Zúñiga, C. Castillo, L. Sánchez y De la Cuadra.

ZIG-ZAG: L. Reyes; M. Seguel, H. Quiroga y L. Romo; O. Morales y H. Hernández; C. Quiroga, S. Pulgar, J. Espinoza, O. Herrera y V. Cáceres.

En seguida, a las 21 horas, actuarán Unión Condell con Iriarte Hnos., de Maipú. Finalmente, a las 22.30 horas, entrarán a la cancha los equipos de Boca Juniors y Colo Colo.

DOS CRACKS.— Angelillo y Mussimessi, centrodelantero y arquero de Boca Juniors, son dos figuras de gran cartel en el popular cuadro argentino que debuta pasado mañana, en la noche, con Colo Colo. Los albos tendrán que cumplir sus mejores presentaciones de la temporada, no sólo el sábado, frente a los "xeneizes", sino que, posteriormente, con Vasco, Nacional y River.

La televisión restó buena parte del éxito en la Corrida de S. Silvestre

La clásica prueba atlética de los paulistas no alcanzó este año el mismo interés de otras oportunidades.— Valiosos premios.— Otros aspectos interesantes.

Ya se encuentra en Santiago el equipo de tres atletas chilenos que participó en la "Corrida de San Silvestre" que se efectuó en Sao Paulo, Brasil, y en le que Jaime Correa, Jorge Bravo y Waldo Sandoval, se clasificaron 8.o, 11.o y 15.o, respectivamente. Además, el portero Francisco Allen llegó 32.o, aunque fuera de la clasificación por equipos, en la que Chile obtuvo el segundo premio, siendo el mejor de los conjuntos extranjeros que actuaron en la gran prueba.

Interesante es entonces conocer otros aspectos de la carrera internacional, en la que lucharon algunos atletas europeos de cartel, como el alemán Herbert Schade y el yugoeslavo Stritof Drago, además de algunas figuras jóvenes, como el sueco Stig Johesson, el finlandés Erick Kaikola, el italiano Franco Volpi, el portugués Manuel Faria y el español Jesús Hurtado, junto con el americano Browning Ross, a quien conocimos en Chile corriendo 1.500 metros, de regreso de los Juegos Panamericanos de Buenos Aires en 1951.

Nuestro compañero de labores Frita nos ha relatado justamente algunas de esas fases desconocidas, que forman parte de la realización de una competencia de tanta envergadura como es la "San Silvestre", que organiza anualmente el diario "Gazeta Esportiva", que dirige el señor Carlos Joel Neill, con su característico dinamismo, con la colaboración de los demás colegas.

Dice Frita: "Fue una carrera en cierta manera menos interesante que la de otros años. Ya lo dije en mi crónica desde Sao Paulo. Faltaron los astros estelares que se habían anunciado, como Kutz, Pirie, Norris o el húngaro Tábori, lo que influyó para que su desarrollo fuere inferior en emoción al que la "Corrida" hubiere alcanzado con sus intervenciones, y pese el entusiasmo que pusieron desde el ganador, el italiano Manuel Faria, hasta el italiano Volpi o también los sudamericanos. Entre éstos, se destacaron nítidamente los nuestros que, sin duda, fueron más equipo que los argentinos y uruguayos. En cuanto a los brasileños, contaron a su favor con el conocimiento de cada metro del recorrido, ahora de 7.400 metros, en el que se entrenaron asiduamente durante más de tres meses. No fue entonces una sorpresa que se clasificaran 4.o, 6.o y 7.o. Aún más, me atrevería a afirmar que los atletas locales no demostraron mayores progresos técnicos ni tampoco valores de condiciones en el número que lo desea "Gazeta Esportiva", el organizar la ya famosa carrera."

LA TELEVISION.— Fue otro factor que restó brillo a la "San Silvestre", ya que el moderno invento permitió a mucha gente seguir sus alternativas desde sus casas, y sin las molestias de apretujarse en las calles y avenidas, y esperar el paso de los atletas desde 2 horas antes. Estos cientos de espectadores dejaron vacíos que fue fácil advertir a través de los 7 kilómetros, aunque también hay que poner de relieve que el público paulista mantiene un fervor grande por la carrera. Así volvieron a repetirse las escenas de algarabía, y de fiesta de carnaval de otros años, y que sólo pueden vivirse en la gran metrópoli del Brasil. Petardos que van siendo lanzados delante del grupo de los punteros; fanfarria de músicos frente a la meta y al diario, correr de gritos al paso de los competidores, siguieron siendo la nota vibrante del notable espectáculo, más aún, cuando en 1956 el ganador, a partir desde los cuatro kilómetros, fue el portugués Manuel Faria, hijo de la madre patria del Brasil.

PREMIOS.— Entre las notas favorables de la organización de la "San Silvestre", hay que destacar la buena distribución de los cientos de premios que se otorgan, la mayoría donados por autoridades tanto administrativas como deportivas del Brasil, y también por grandes firmas comerciales. Así, entonces, se corrigió el error de que un atleta se llevase 26 premios, como ocurrió con la segunda clasificación de 1955, permitiendo que el resto recibiese trofeos valiosos, incluso hasta lugares sobre el 30.o. Los chilenos, por ejemplo, fueron distinguidos con estatuillas de gran valor artístico, que alcanzaron a Francisco Allen. En esta forma, todos quedaron satisfechos, ya que sus esfuerzos se vieron compensados con tan significativos estímulos, lo que les hará redoblar esfuerzos para mejorar la actuación que ahora tuvieron en la "Corrida".

La Federación Atlética de Chile se hizo acreedora a dos trofeos, el lograr la segunda clasificación de conjuntos. Uno lo recibió inmediatamente, y el otro se le enviará próximamente.

$ 500.000: UN PREMIO.— Entre los más valiosos de estos estímulos, Frita se refirió a la copa de oro de 18 kilates, donado por las Industrias Unidas Francisco Matarazzo y Cía., que ganó la Federación del Portugal a que pertenece el ganador Manuel Faria, y cuyo valor ascendió a nada menos que 500.000 cruzeiros. Tan extraordinario premio obligó a la custodia correspondiente de él, en su respectivo estuche, que sólo fue abierto en la ceremonia de repartición de premios, cuando se le hizo entrega de él al vencedor.

Otro trofeo de parecido valor fue el que obsequió el Gobernador de Paraná, y que consistía en un triunfador que levantaba su mano, sosteniendo una corona de laurel, sobre un pedestal de tres altas columnas. Su costo alcanzó a elevados 70.000 cruzeiros, o sea, 630.000 pesos chilenos, y lo ganará definitivamente la Federación que triunfe dos veces seguidas en la "San Silvestre" o tres alternadas.

COMO SE ALIMENTAN LOS BRASILEÑOS...— Veintiuna bananas se sirvió uno de los atletas del interior del Brasil antes de iniciarse la prueba. Fue el seleccionado de Santa Catarina Walnora Schroeders que llegó 172.o. Un compañero de Estado, que salió a tan pintoresco convite "pre-San Silvestre", engulló 18 sabrosos frutos nacionales, y un tercero, "menos goloso", 15. Todo esto fuera de algunos sandwiches de rico "presunto" o jamón, que formaban parte del atlético. El peruano Paredes, que tuvo conocimiento de él, estuvo a punto de seguir la receta, siendo impedido por su delegado, el colega Rodolfo Espinar, atribuyendo después su insatisfactorio desempeño el hecho de no haber saboreado lentas y valiosas vitaminas...

UN CONSUL DEPORTISTA.— Como en 1955, concurrió a la "Corrida" por quinta vez el Cónsul General de Chile en Sao Paulo, señor Fernando Cabezón Díez, quien mantuvo un constante y provechosa preocupación por el equipo chileno, desde el primer día en que llegó a Sao Paulo. Indagó el delegado Ramiro García —de activa y eficiente desempeño también, que invita al elogio— sobre el estado físico y de preparación de cada defensor andino. Y como para confirmar otra vez su condición de diplomático deportista, envió canastos con frutas, que en Sao Paulo son muy caras, y también puso a disposición del equipo su confortable "carro", para que se conociera el recorrido debidamente. El Cónsul chileno constituyó un ejemplo que honra al país, para otros personeros de los demás países que apenas si efectuaron una rápida visita a sus connacionales alojados en el ya antiguo Hotel Palace, de la Avenida Florencio de Abreu, de cosmopolita población atlética.

Magallanes

Colonia veraniega, fiesta de clausura y otras actividades de su Sección Cadetes

COLONIA VERANIEGA.— La colonia veraniega del club Deportivo Magallanes parte hoy al campamento del Instituto Vida Sana de Lonquén (Quintero). Irá a cargo del dirigente don Raúl Laval Huerta, quien en 1947 organizó y dio vida a estas colonias deportivas para los jugadores cadetes más destacados. Desde 1947 no se han interrumpido estas colonias.

Los siguientes jugadores integran la colonia de 1957: Alberto Hurtado, Julio Molina, Hernán Barra, Pedro Méndez, Samuel Mc-Guire, Miguel Duque, Juan Eduardo Fiedo, Luis Gómez, Hernán Torres, Héctor Cáceres, Juan Gutiérrez, Patricio Urrizola, Raúl Romero, Fernando Pino, Antonio Cano S., Enrique González, Alfonso Sáez, Ramón Martínez, Segundo Núñez, Manuel Estrada, Héctor Espinosa, Gustavo Velásquez, Oscar Calderón y Jorge Garrido. Además, el director señor Germán Venegas y el preparador técnico, señor Arturo López.

Los jugadores deberán reunirse hoy a las 7.30 horas en Juárez 788, residencia del actual presidente, don Antonio Cano Roldán, quien los despedirá con un desayuno.

"CARLOS PEREZ".— El equipo "Carlos Pérez" empató a 1 con el Arturo Prat, en el campeonato de los barrios, señalando el gol el inicidor Héctor Espinosa.

La revancha se jugará mañana, a las 17.30 horas, en la cancha 7 del Estadio Nacional. Deberán asistir los siguientes jugadores inscritos: Alfredo Morales, Sergio Tobar, Gaston Valiejos, Juan Carlos, Hernán Quiroz, Guillermo Cortés, Leopoldo Uribe, Angel Canales, Dagoberto López, José Fuentes, Héctor Molina, José Fernández, Osvaldo González, Gustavo Labraña y Carlos Ibáñez.

FIESTA DE CLAUSURA.— Con todo lucimiento se efectuó el sábado último la fiesta de clausura de la Sección Infantil, con la repartición de premios a los jugadores más destacados durante la temporada de 1956. A todos los jugadores premiados se directiva que preside don Antonio Cano Roldán los festejó con helados, refrescos, sandwichs y frutas.

El premio al "Mérito Deportivo" fue entregado al capitán del elenco de división especial, Ernesto Figueroa Zúñiga, en mérito a su férrea disciplina y a los notables años que sirvió en distintos diversos equipos cadetes de la institución. Este premio fue donado por el director señor Ruben Fuentes H. Los capitanes Ernesto Figueroa, Pedro Méndez, Alfredo Zúñiga, Segundo Núñez y Dagoberto López, fueron agraciados con los premios donados por el tesorero, señor Gustavo Velásquez. Los jugadores ascesos en 1956, Alberto Hurtado, Carlos A. Chió, Fernando Pino, Juan Gutiérrez y Manuel Estrada, recibieron premios especiales.

Alrededor de 40 jugadores recibieron premios en esta simpática reunión.

DONARON PREMIOS.— Los siguientes deportistas, dirigentes e hinchas, donaron premios para la fiesta de clausura de la Sección Infantil del Club Magallanes: Renato Acevedo, por la Casa El Estadio; Florentino Carrasco, Lorenzo Olea, Antonio Cano R., Gustavo Velásquez, Antonio Lopez, Raúl Laval, Ruben Fuentes, Enrique Cruzat, Antonio Cano Salinas, Gustavo González, Juan Astudillo, Fernando Godoy, Germán Venegas, Luis Gómez, Enrique González, Carlos Pérez, René Núñez y señoritas Cristina Cabello y Juana Magnan. A todos estos donantes la directiva del Club Magallanes agradece en lo que vale estos obsequios.

SE EXCUSARON.— Por motivos particulares se excusaron de participar en la colonia veraniega los jugadores Ernesto Figueroa, Arturo H. Carmona, Luis Edo. Pino, Carlos A. Chió, Alfredo Zúñiga y Mario Vásquez. Fueron reemplazados por otros jugadores.

LOS VIEJOS CRACKS EMPATABON.— En Rancagua se presentaron los viejos cracks del Magallanes el domingo pasado, enfrentado al cuadro superior del club Vega Central, siendo el resultado un empate a 1. Señaló el gol Rodolfo Providell. Destacaron por los viejos cracks el arquero, Luis Dennse; H. Gálvez, Fco. Las Heras, José y Luis López, Avendaño, Aguilar y R. Providell.

Cuadro chileno "Juan Araya" fue derrotado

ZARATE (provincia de Buenos Aires), 9.— (UP).— Se presentó anoche en esta ciudad el equipo de fútbol aficionado chileno, "Juan Araya", que fue batido por el conjunto local "Club Atlético Maipú", por siete goles a uno.

El primer tiempo había terminado cuatro a uno.

Panorama

Homero Avila S., de "El Mercurio de Antofagasta, comenta para LA NACION el Campeonato Nacional Femenino de Básquetbol.

ANTOFAGASTA, especial para LA NACION, por Homero Avila S.—Tres noches de fiesta verdadera ha vivido Antofagasta con motivo de la disputa del 14.o Campeonato Nac. Femenino de Básquetbol. Los vaticinios no eran, precisamente, los más favorables en el ambiente local con anticipación a la justa. Pero llegado el momento la afición local ha vuelto de nuevo a volcar su preferencia por el deporte ecstero. En las tres etapas ya desarrolladas —este comentario se escribe el martes 8— la recaudación ha sobrepasado el millón de pesos, índice que resulta elocuente de este interés que ha echado por el suelo todo cálculo en cuanto a la recaudación total y al número de asistentes. Sin duda que los antofagastinos, además de ser deportistas, son galantes...

Por el lado deportivo puro, las cosas se han ido dando acorde con la capacidad exhibida por cada uno de los cuadros. Puente Alto es, a la fecha, el único finalista de la doble eliminación en el grupo "A". Y la verdad es que esta ubicación resulta muy merecida y justa. Sin duda alguna que el quinteto puentealtino junto a Santiago, ha sido el que ha mostrado mayor capacidad tanto en lo individual como en lo colectivo en relación a los demás elencos. De juego entrabado, aunque un tanto lento y con una efectividad tremenda —59 puntos de promedio en 2 partidos— se ha erigido en uno de los animadores de la justa y, seguramente que será un rival de riesgo para Santiago en la parte final del torneo. Cayeron ante el poderío de Puente Alto; Valdivia por 67-32; María Elena, 62-37, y, finalmente, La Serena, 49-45. Tuvo el team de Irene Velásquez una baja notoria en su último cotejo y ello seguramente se debió a la intensa campaña en la que debió soportar tres cotejos sucesivos. Sus mejores valores: Irene Velásquez y las vi-Samarinas Alicia López y Virginia Vilches, refuerzos estas últimas que han engranado a la perfección en el cuadro. Cristina Ovalle y Teresa Norambuena, también sobresalientes. Santiago es el otro conjunto que, pese a que hasta ahora sólo ha jugado una sola vez, no ha dejado dudas de su alta capacidad y categoría. Apabulló a Tomé por score elocuente, 33-24, e hizo actuar a sus reservas en largo período de la etapa final del match. Debe ser finalista seguro y con la mejor chance de quedarse con el título que para los colores santiaguinos tendría el número 12 en la historia del baloncesto femenino.

De los otros grandes Tomé es el que se ve mejor conjuntamente con la "U". El elenco de Onésima Reyes, pese a su derrota ante Santiago, tiene bondades que le asignan cierta chance para poder llegar a finalista. Y al decir cierta posibilidad, lo hacemos basados en que ante rivales de menor calibre, seguramente que su accionar será más positivo y su valor innegable Onésima Reyes, podrá actuar más libremente sin tener que sucumbir ante la custodia de Irmenia Pauchard, que salió victoriosa en el duelo que sostuvieron con motivo de la confrontación de sus alineaciones.

La "U" de Chile, realizando una actuación baja, evidentemente, cayó ante Valparaíso por 30-26, en brega nerviosa y recia, en la parte final de su desarrollo. Pero las muchachas de Retamal tienen que mejorar porque no es dable creer que esa performance haya sido normal en el team. Tiene valores suficientes para esperar que se produzca esta reacción en otro de los aspirantes al cetro en litigio.

Valparaíso, venció a la "U" y cayó ante Concepción por 49-45. Ante las estudiantes llevando las acciones con brío y vigor obtuvieron un triunfo que resultó sorpresivo, pero justo. Cuando un team lleva al rival a lo que es más conveniente para sus deseios, resulta justificado el triunfo. Y eso fue lo que sucedió ante la "U". Mientras hubo parsimonia y las universitarias jugaron en base a esquema y posiciones todo anduvo bien para sus pretensiones, pero Valparaíso, con mucha dirección técnica muy adecuada y oportuna en los cambios, le dio un vuelco a esta fisonomía y llevó la acción a una lucha vigorosa en la que, evidentemente, salió favorecido. Sin embargo, las muchachas de "Pancho" cayeron ante Concepción en una brega en la que eran inmensamente favoritas. Pero lo cierto del caso es que el team bajó, estuvo sin chispa y con una punntería pésima. De haber convertido la mitad de los tiros libres que sirvió Valparaíso hubiese ganado el match. Con éste se dio todo.

Las penquistas sólo han efectuado un solo match de tal manera que nos reservamos la opinión para una próxima ocasión, aunque el elenco mostró fibra, buena punntería y algunos valores, nada de despreciables en su conjunto.

De los conjuntos restantes Valdivia y María Elena están en un plano similar: mucho entusiasmo y deseos de hacer bien las cosas, pero nada más. Las sureñas tienen en María Boisset su mejor valor y las nortinas a Carmen Villazón. También destaca en el cuadro nortino Carmen Godoy, una pequeña, muy pequeña y morena nortina, que ha sido una de las favoritas del torneo, por su habilidad, su espíritu de lucha y su escasa talla. Pero lo cierto es que su juego es muy individual.

Finalmente Antofagasta, es el elenco más bajo del torneo. Es posible que la responsabilidad de ser dueñas de casa haya pesado en forma notoria en las locales, haciéndolas bajar en su rendimiento.

Los arbitrajes de esta justa han estado en un plano excelente. Desde luego muy superior a lo realizado en el torneo masculino de Chuquicamata. Una pareja de Valparaíso, una de la "U", una de Coptapó y dos de Antofagasta han sido las que se han llevado el peso de la dirección de los partidos, con un rendimiento eficiente. Seguramente y como se comentaba, una de las facetas más nítidas del campeonato y que le ha dado un clima amable y alegre, ha sido, precisamente, la buena actuación de los pites.

H. A. S.

FALLECIO LA TENISTA IRENE G. DE BONDER

BUENOS AIRES, 9.— (UP).— Falleció la destacada tenista Irene Gaska de Bonder, la deportista de gran actuación en el país y en torneos realizados en el extranjero.

La tenista había abandonado los courts el año pasado, debido a que su salud se había quebrantado.

Teniente Godoy F. C. actuará en Pirque

Con todos sus efectivos se aprestará a trasladarse el domingo próximo a Pirque, la sección fútbol del Club Teniente Godoy, a fin de cotejarse en dicha localidad con el Deportivo Hacienda Principal.

La delegación metropolitana partirá a las 8 horas de ese día, en micro especial desde General Bustamante N.o 532.

FUTBOL

IX Parte de los Reglamentos Oficiales

LANCADILLA: Falta intencionada, y por ello sancionable con todo rigor, según la letra y espíritu del Reglamento. Generalmente se registra en la zona penal.

BANQUILLO: Acto ilegal de agacharse cuando el adversario salta para golpear la pelota con la cabeza. Al hacerlo, aquél cae encima de éste, que así se convierte en víctima de sus malas artes.

N.o 124

chilena conservó su título de campeona sudamericana...

—o—

EN UNA FRACCION de segundo se gestó una victoria. En una fracción de segundo, quedó decretada una derrota. En el ring de Melbourne, peleaban Carlos Lucas y el rumano Negrea. Lucas era el mejor y el europeo había pasado ya momentos de angustia. Hasta se podía esperar el K. O. En ese instante, el árbitro detuvo el combate. Había advertido la rotura de un guante de Negrea. Se suspendió el encuentro por más de un minuto. Y después todo cambió.

En esa fracción de segundo en la que se tronchó el guante de su adversario, Lucas perdió oportunidad de ser finalista olímpico...

Y también, en una fracción de segundo, Ramón Tapia tuvo un descuido. Y le llegó certera y potente, la derecha del ruso Chatkov...

Esa noche del 6 de febrero, Jaime Ramírez acababa de empatar. Y Uruguay comenzaba a venirse abajo y a mostrar sus flaquezas. Ese empate era nada más que el comienzo. Chile estaba a las puertas de la victoria. Pero, a los 15 minutos del segundo tiempo, justo un minuto después del empate de Jaime, vino ese tiro de esquina de Borghes. La pelota, alta, sobró a Carrasco y a Ambrois. Vino a las manos de Escuti, que pudo haberla atrapado con toda facilidad. Pero el balón ¿quién podía esperarlo? pasó por entre las piernas del meta chileno y se incrustó en el arco... Chile perdió por dos a uno.

Andrés Osorio había vapuleado a Alfredo Prada en los últimos tres o cuatro rounds del combate. Tenía el triunfo asegurado. Pero finalizó el combate y vino el fallo: ¡Prada, ganador! En un segundo, tres jurados parciales y localistas borraron la labor del chileno y le arrebataron el título de campeón sudamericano.

En la maratón olímpica, Juan Silva corría tranquilo, entre los de más adelante. Y ya había pasado treinta kilómetros. De pronto, se detuvo. Un calambre, un terrible dolor en una pierna y no pudo continuar. En una fracción de segundo, el valiente maratonista chileno lo perdió todo.

—o—

FRACCIONES de segundo, alegres y dolorosos. Fracciones de segundo que tendrán que ser recordados por mucho tiempo y que quedarán para siempre grabados en el corazón de los protagonistas.

La IX PARTE de los Reglamentos de Fútbol que hemos estado dando a conocer a nuestros lectores, consulta la Ley N.o 13, y se refiere a los Tiros Libres.

Las partes anteriores han salido publicadas en LA NACION de los días 1.o, 2, 3, 4, 5, 6, 7, 8 y 9 de este mes.

La Ley N.o 13 es la siguiente:

"LEY N.o 13.

(Los Tiros Libres).

Los Tiros Libres serán clasificados en dos grupos:

a) Directos, de los cuales podrá señalarse gol contra el equipo adversario sin la intervención de ningún otro jugador, compañero o adversario.

b) Indirectos, de los cuales no se podrá señalar un gol, a menos que la pelota haya sido jugada o tocada por cualquier otro jugador —adversario o compañero— que no fuera el que ejecuta el tiro, antes de entrar el balón en la valla.

Cuando un Tiro Libre va a ser ejecutado —directo o indirecto— los jugadores del equipo contrario deberán estar a 9.15 metros de la pelota, hasta que ésta esté en movimiento, salvo que el jugador contrario estuviere colocado sobre la línea del gol —entre los postes de la valla— de su propio arco. Si un jugador del equipo adversario está a menos de 9.15 metros de la pelota antes que se ejecute el Tiro Libre, el árbitro suspenderá la ejecución de la pena hasta que se cumpla el reglamento.

La pelota no estará en juego hasta estimarse que ha recorrido la distancia de su misma circunferencia. La pelota deberá estar detenida cuando el puntapié se aplique, y después de golpeado el balón, el ejecutor no podrá jugar por segunda vez la pelota, hasta que ésta haya sido jugada o tomada por algún otro jugador.

En el caso de haberse concedido un Tiro Libre al equipo defensor y dentro de su área penal, el guardavalla no debe recibir la pelota con las manos, pudiendo ejecutar directamente el tiro libre con un shot, enviándola hacia el medio campo, para proseguir el juego fuera del área penal. Si esta parte de la ley no fuera cumplida, la pena deberá ser ejecutada nuevamente.

PENALIDADES.— Si el ejecutor de la pena, después de impulsada la pelota la jugara por segunda vez, antes que fuera jugada o tocada por otro jugador, un Tiro Libre Indirecto será concedido y lo tomará un jugador del equipo rival, desde el lugar donde la infracción ocurriera.

ALCANCES A LA LEY N.o 13.

Si en opinión del árbitro la pelota no ha rodado en la distancia de su propia circunferencia, él deberá ordenar que se la impulse nuevamente.

No olvidar que la pelota debe estar inmóvil antes de tomar los tiros libres.

Obsérvese si el tiro se toma con prontitud: esto es importante, no sólo porque el juego no debe ser demorado, sino que porque es injusto, especialmente en el caso que pueda lograrse un gol y la demora permite el equipo que comete la falta acomodar su defensa.

Los tiros libres no deben ser servidos hasta que el árbitro dé una señal con su silbato.

Los jugadores que no se retiran a la distancia reglamentaria al tomar un contrario un Tiro Libre, deben ser amonestados la primera vez y expulsados del campo de juego, si hubiere repetición.

Existe una decisión oficial que encomienda al árbitro que los Tiros Libres se ejecuten sin demora, pero si ésta ocurriera, se hará responsable al jugador de mala conducta".

COLO COLO
BOCA JUNIORS
Gran Temporada Internacional de Fútbol

1a. Fecha — SABADO 12 DE ENERO, a las 22 Hrs.

Entradas en venta en
CIENFUEGOS 41 y AGUSTINAS 828 — OFICINA 175

Tribunas numeradas presidenciales y bajo marquesina	$ 1.300.—
Tribunas de Primera, Laterales	500.—
Diferencias socios a tribuna bajo marquesina	600.—
Impuestos socios a Tribuna de Primera	100.—
Impuesto socios a Galería	50.—
Galerías	200.—
Media Galería para niños	100.—

IMPORTANTE.— Las TRIBUNAS LATERALES, GALERIAS Y MEDIAS GALERIAS SE VENDERAN EXCLUSIVAMENTE EN EL ESTADIO NACIONAL, desde el SABADO 12 a las 18 horas.

PROGRAMA COMPLETO TEMPORADA INTERNACIONAL

SABADO 12 de enero — COLO COLO con BOCA JUNIORS

TRIANGULAR DE CAMPEONES

MIERCOLES 16 de enero.— VASCO DA GAMA (Campeón de Brasil) con NACIONAL (Campeón de Uruguay).
SABADO 19 de enero.— COLO COLO con VASCO DA GAMA.
SABADO 26 de enero.— COLO COLO con NACIONAL.
JUEVES 31 de enero.— COLO COLO con RIVER PLATE (Campeón argentino).

EN VENTA DESDE HOY

Abonos para las CINCO reuniones a TRIBUNAS NUMERADAS AL PRECIO REBAJADO DE $.5.500 CADA UNA

OTRO GOLAZO GUENDELMAN...! EN LIMA

COMPRE HOY! CON CREDITO GUARDE SU BOLETA!

CAMPEONATO SUDAMERICANO DE FUTBOL LIMA

VIAJE IDA Y VUELTA EN AVION
HOTEL PAGADO
ENTRADAS PARA EL ESTADIO

15 DIAS DE ESTADA EN EL HOTEL MAURY CON TODO PAGADO!

3 INTERESANTES OFERTAS

EL SORTEO SE EFECTUARA EN ENERO ANTE EL NOTARIO Sr. ELISEO PEÑA

VESTON sport $ 7.590.-

PALM-BEACH gran surtido en todos colores desde $ 13.990.-

PANTALON para combinar $ 3.590.-

GUENDELMAN SAN DIEGO 852
SASTRES LADO TEATRO CAUPOLICAN FONO 68377

Deportes MALETERIA
MAS SURTIDO MEJOR ATENDIDO
Artículos de Cuero
La Sportiva
SAN DIEGO 1069

COLO COLO

ASAMBLEA GENERAL DE SOCIOS Y ELECCIONES DE DIRECTORIO

Cítase a Asamblea General de Socios para el VIERNES 11 de enero en curso, a las 19 horas, en primera citación, y a las 19.30 horas, en segunda citación.

LOCAL: Teatro Dieciocho, calle Dieciocho N.o 14.

TABLA: 1) Memoria anual del presidente del club; 2) Balance anual de Tesorería; 3) Elecciones generales de Directorio para el período 1957-1959, y 4) Varios.

VOTACIONES: Las votaciones para elegir Directorio se llevarán a efecto en la sede social de Colo Colo, Cienfuegos 41, el sábado 12 de enero en curso, de 9 a 17 horas, ininterrumpidamente, en 10 mesas receptoras de sufragios.

IMPORTANTE: La asamblea se reanudará a las 18 horas del SABADO 12, en la misma sede social de Cienfuegos 41, para proclamar el Directorio elegido.

Los socios deberán estar al día en sus cuotas de enero en curso, y para votar deberán tener tres meses de antigüedad, por lo menos, como socio de Colo Colo.

ANTONIO LABAN
Presidente de Colo Colo

POR los BARRIOS

El Campeonato de Básquetbol de los Barrios, organizado por el Club Davila Raza en el sector de San Miguel, proseguirá esta noche con los siguientes encuentros:

CANCHA READI (San Nicolás N.o 1041).— 20.15 horas, Readi (C) Readi (A); 21.15 horas, Rivadavia (B) con Unión Independiente; 22.15 horas, Rivadavia (A) con Benguerel.

Mañana continúa este torneo al sector Pila, con el siguiente programa:

CANCHA FERROVIARIO (Exposición N.o 245).— 20.30 horas, **José Toribio** (A) con Favez; 21.30 horas, **Alas de Chile** con **Atlético Roberto Espinosa**; 22.30 horas, **José Toribio Medina** (B) con **Gimnástico Arturo Prat.**

—oOo—

Por este mismo torneo, se registraron anteanoche los siguientes resultados, con la anotación de equipos y goles que se señala:

Benguerel (28); Pacheco 6; Martínez 9, Rojas 17; Bermúdez 2; Exalgnia 2; a Readi (C) (33); Morales 1, Palacios 11, Aranedo 9, De la Fuente 3, Campos 8, Caro 1.

Readi (B) (32, Pendorf 1, Fernández 1, Castillo 7, Angulo 4, Carvajal 19, Rocha 2, Santiago 3; a Rivadavia (B) (17) W. Toledo 1, Román 1, Molina 9, J. Toledo 4, Gajardo 2.

Readi (A) (27 Rule 2, González 2, Blandir 2, Ruiz 7, Cautín 3, Morales 8, Bravo 3, a Unión Independiente (3), López 4, Cancino 6, Bruna 2, Sánchez 8, Muñoz 1.

Arbitros Sres. Raúl Valenzuela y Daniel Madrid.

El Deportivo Torino Juniors F. C. efectuará el próximo domingo un paseo a San Francisco de Mostazal, con el objeto de medirse en fútbol con el Deportivo El Roble, de esa localidad. La institución ha contratado para sus socios un micro especial que saldrá a las 8 horas desde la Población Alessandri.

Con tal motivo, el Torino Juniors cita para ese día a los siguientes jugadores: Gálvez, Sandoval, Robolledo, Ponce, Torres, Alvarez, Veras, hermanos Silva, Moya y Polloni.

—oOo—

Tras una buena campaña, acaba de conquistar el campeonato de Ascenso de la Asociación de Fútbol de Buín, el Deportivo Viña Carmen de dicho pueblo.

Este elenco conquistó el campeonato con los siguientes jugadores: L. Santibáñez, A. Muñoz, G. Navarrete, L. Toro, H. Riquelme, R. Muñoz, O. Olguín, A. Sanz, R. Navarrete, P. Valenzuela, M. Malles y los reservas, D. Valenzuela, P. Pérez, J. Sepúlda, M. Puebla y E. Díaz.

—oOo—

El Deportivo Atlético San Francisco ha elegido para el período 1957-1958, la siguiente nueva mesa directiva:

Presidente, **Hernán Vargas P.** (reelegido); vicepresidente, Miguel Ramírez; tesorero, Luis Zúñiga (reelegido); protesorero, Augusto Catalán; secretario, Carlos Lara; prosecretario, Pedro Mercado y directores, Luis A. Rojas, Domingo Peña y Sergio Zavala.

Socios honorarios de la institución fueron elegidos los señores **Armando y Alfredo Vidal Silva y don Ernesto Morales.**

—oOo—

En el reciente torneo oficial de la Asociación de Fútbol Cuarta Comuna, el Club Deportivo Población Delicias, obtuvo los cuatro títulos en forma invicta, destacando su tercera infantil, que, además de campeón sin sufrir derrotas, logró convertir 17 goles contra 0 en contra.

Este magnífico elenco estuvo formado por los siguientes jugadores: José Lorca, Andrés Castillo, Fernando Pino, Gamaliel Mora, Patricio Olivares, Mario López, Aurelio Acevedo, Juan Malloy, Rafael López, Hugo Morales, Oscar Carrasco, Mario Velásquez, Mario Romero y Nelson Pérez. Capitán del cuadro: Mario López. Director: don Guillermo Lunzano.

El equipo de segunda infantil también se clasificó campeón invicto con 12 goles a favor y sólo 3 en contra. Estuvo formado por: Manuel González, Rafael Cerón, Filadelfo Acevedo, Hernán Cortés, Rubén Villalón, Eduardo Barraza, Manuel Arenas, Miguel Avilés, Cidomiro Morales, Mario Moreira, José Pallamilla, Raúl Torres, Luis Allende. Capitán: José Pallamilla. Director: don Guillermo Lunzano.

—oOo—

El Club Deportivo Atlético Lizay, en su última asamblea general de socios, procedió a elegir para el período 1957-1958, la siguiente mesa directiva: presidente, don Mario Favez; vicepresidente, don Sergio Castillo; secretario, don Guillermo Vega; tesorero, don Juan Grez y director, don Sergio Méndez.

En esta misma asamblea se designó a LA NACION, diario oficial del club, por su labor en pro del fútbol de los barrios.

BOXEO

Hoy se cierran inscripciones para el Campeonato de los Barrios

Hoy, a las 21 horas, quedarán definitivamente cerradas en la Asociación de Boxeo de Santiago, las inscripciones para participar en el Campeonato de los Barrios de 1957, tradicional competencia pugilística aficionada que se iniciará el 20 de este mes.

Hasta el momento y como una prueba fehaciente del interés que este torneo ha despertado, una vez en nuestro medio, el número de inscripciones recibidas ha alcanzado a la suma record de 198 aficionados.

La rectificación de categorías se iniciará desde las 20 horas, en la secretaría de la dirigente máxima del boxeo metropolitano, en Alameda O'Higgins 757, altos. En esta misma oportunidad, podrá quedar estructurada la programación de la etapa inaugural del torneo.

—oOo—

ESTA noche, a las 21 horas, se reanudarán en la Asociación de Boxeo de Santiago, las clases del Curso de Entrenadores que ha estado a cargo del ex campeón nacional amateur, Francisco Caldera, y que fueron suspendidas, con motivo de las festividades de Pascua y Año Nuevo.

—oOo—

DE ACUERDO con sus reglamentos, el domingo, a las 11.30 horas, se llevará a efecto la asamblea general de socios del México B. C., encaminada a elegir nuevas autoridades para el período 1957-1958.

Esta reunión se efectuará en el local que la institución azteca posee, en calle San Pablo 1617.

ASES DEL DEPORTE CHILENO:

ARTURO GODOY

ASI llegó el año 1947. El chileno fue contratado para una serie de exhibiciones con el negro Joe Louis. La primera la hizo en México. Los aficionados aztecas vieron actuar al gran Joe Louis frente al mismo hombre que había combatido con él, a pie firme, por espacio de veinte y tres rounds... Llegó a Santiago una vez más y aquí se les juntó Luis Angel Firpo, que venía especialmente para arbitrar su exhibición con el campeón. Ante treinta y cinco mil personas, en el Estadio Nacional y con una recaudación de casi un millón de pesos, se presentaron frente al público santiaguino los dos rivales de antaño. Fue un espectáculo que tuvo los ribetes de un combate de verdad. La exhibición llegó a transformarse en casi un encuentro... Godoy, para dar espectáculo, atacó decidido y alcanzó a Louis con algunos golpes en la cara. Pero el moreno de Alabama, sin agitarse, llegó con sus mortíferos puñetes al rostro del chileno y este, tocado a fondo, quedó sentado en las cuerdas, ante el silencio y el asombro del público...

SI el chileno hubiera querido trabajar liviano nadie se lo hubiera impedido: total, era una simple academia. Pero quiso apurar, para que sus compatriotas vieran lo que fue el famoso negro. En verdad, fue una exhibición que no se olvidará fácilmente por los que tuvieron la suerte de estar presentes... Después de hacer otra academia con el campeón en Filadelfia, el chileno retornó a Los Angeles, a donde lo llevó su vida andariega de pugilista, a cumplir un contrato. Después de un combate que empató en esa ciudad se fue a El Paso, donde ganó por puntos a un campeón local. Retornó a Nueva York, la ciudad que en otros tiempos lo vio vencer a contendores de nota. Allí tuvo una buena actuación frente al promisorio peso pesado Phill Muscato, al que venció, gracias a su experiencia. Godoy comprendía que sus días como boxeador estaban contados y empezó a pelear seguido, presentándose en varios estados... Combatió en Trenton, en Columbia y en Chicago. Ya quemaba sus últimos cartuchos, pero en todas partes dejaba recuerdos de su coraje y valentía...

FUTBOL NOCTURNO EN "LOS CALLEJONES"

RANCAGUA.— El sábado se seguirá jugando fútbol nocturno en el fundo Los Callejones, de Graneros.

A las 20 horas, se medirán los elencos de Unión Plaza Ovalle con Sindicato B. de Graneros.

A las 21.30 horas, actuarán Deportivo Perrón contra Nacional.

A las 22.30 horas, jugarán los conjuntos de Tuniche A con Deportivo Abel Dinamarca, de Graneros.

Habrá movilización especial para este torneo.— (FERNANDO LUCERO, corresponsal).

II TORNEO DE VERANO DE NATACION: EL SABADO

Organizado por la Asociación Universitaria, se efectuará a las 18.30 horas, en la Piscina de Los Leones

La Asociación Universitaria de Natación efectuará el sábado próximo, a las 18.30 horas, el 2.o Torneo de Verano, en la Piscina Universitaria de Los Leones.

Participarán los mejores nadadores del país, con inscripción libre.

El programa confeccionado es el siguiente:

25 metros libres, damas, novicias.
100 metros pecho, hombres, 3a. y 4a. categoría.
100 metros mariposa, hombres, 1a. y 2a. categoría.
100 metros libres, hombre, 3a. y 4a. categoría.
100 metros espalda, hombres, 1a. categoría.
50 metros libres, hombres, novicios.
25 metros espalda, damas, novicias.
50 metros libres, damas, 1a. y 2a. categoría.
50 metros mariposa, hombres, 3a. y 4a. categoría.
50 metros espalda, hombres, novicios.
50 metros pecho, damas, 1a. y 2a. categoría.
100 metros libres, hombres, 2a. categoría.
100 metros pecho, hombres, 1a. y 2a. categoría.
50 metros pecho, hombres, novicios.
50 metros espalda, damas, 1a. y 2a. categoría.
100 metros libres, hombres, 1a. categoría.
100 metros espalda, hombres, 3a. y 4a. categoría.

Memo Diez se retira si no gana a P. Pérez

MEXICO, 9 (U. P.).— El boxeador mexicano Memo Diez, que se está preparando activamente para su combate por el título mundial de peso mosca con el campeón Pascual Pérez, declaró hoy que colgará los guantes si no logra arrebatarle el título al argentino.

La pelea está señalada para fines de este mes en el Lima-Park de Buenos Aires, y el aspirante mexicano espera salir entre el 12 y el 14 de México, junto con su manager, con el fin de aclimatarse y estar en las mejores condiciones cuando suba al ring.

"Si no le gano a Pascual Pérez y me traigo el título a México, allá mismo en Buenos Aires cuelgo los guantes y regreso a mi barrio como cualquier hijo de vecino", dijo Memo en el gimnasio donde se entrena.

COLO C

Mañana: Asa General

Mañana se reunirá la A neral de socios de Colo Co en primera citación, y a horas, en segunda, a fin a siguiente tabla:

1.o Memoria anual del 2.o Balance anual de te Elecciones directorio, 1957-1 Varios.

La asamblea se llevará a c el Teatro Dieciocho, calle N.o 14 y sólo tendrán acce cal de ella los socios al día cuotas de enero en curso, los berán acreditar su carnet si

VOTACIONES.— Las votaci ra elegir el nuevo directorio de Colo Colo se llevarán a efecto en la sede social, calle Cienfuegos 41, desde las 8 hasta las 17 horas, ininterrumpidamente.

A las 18 horas, en el mismo local, de Cienfuegos 41, se reanudará la sesión de asamblea general, para proclamar al directorio que resulte elegido.

ARBITROS

Hoy pone fin a sus actividades el Comité de Arbitros Profesionales de Fútbol.

El Comité de Arbitros Profesionales de Fútbol, nos ha enviado para su publicación el siguiente boletín de sus actividades:

DIRECTIVA.— Integrada por los señores Aquiles Frías Ahumada, Marcos Muñoz Jiménez, Julio Hernández Reyes, Mario Clark y Antonio Alvarado, dará esta noche a las 20.30 horas, por finalizadas las actividades oficiales de la temporada de 1956.

ARBITRAJES.— Este Comité de Arbitros Profesionales, dirigió todas las competencias de la Asociación Central, División de Honor, División de Ascenso, Reservas y Cadetes con sus distintas series. Además dirigió competencias de la Asociación Bancaria, Liga Amigos del Fútbol, Banco del Estado (interno), metalúrgica, Zig-Zag (interno) y finales Radio Cerrantes. El comité contó para todos estos compromisos con 75 árbitros.

GIMNASIA Y CHARLAS.— Como de costumbre todos sus Arbitros desarrollaron una gimnasia en el Instituto de Educación Física, los martes y jueves de 20 a 21 horas bajo las órdenes del profesor Juan Mancilla. Y las charlas, todos los lunes bajo la dirección del secretario, Julio Hernández Reyes.

ULTIMO CURSO.— El último curso que dirigió el señor Ramón Guillen (español) fue pleno de éxito. De 33 aspirantes 28 rindieron satisfactoriamente sus exámenes. Esta noche serán recibidos oficialmente en la institución.

ELIMINACION.— La única eliminación que se realizó en el año fue la del señor Joaquín Espinosa, que el directorio separó definitivamente de la institución por indisciplina manifiesta.

REUNION GENERAL Y COCTEL. Para esta noche a las 20.30 horas, el directorio ha citado a todos sus Arbitros, para la repartición de diplomas y premios. Posteriormente habrá un coctel. Ha sido invitado el directorio de la Central y representantes de la prensa y radio. Local, Erasmo Escala 1884, 3.er piso.

TAURUS Publicidad

Laban
lanza
la pierna de agua
con su nueva sensación
la media Perlon Laban

hecha con Perlon, Nylon producido en Alemania, extra-durable y extra-fino. ¡La resistencia del acero y la transparencia del agua! Y la frescura del mar!

Luzca este verano piernas de agua Laban con Medias Perlon Laban. ¡Laban a fascinar!

15 Denier 6.0 Gauge

el primero y el mejor en Nylon — Laban

Sintonice Exitos Internacionales Laban Martes, Jueves y Sábados a las 22.30 horas por Radio Minería

Hermoso
donde Ud. lo ponga
Fiel
como Ud. lo quiere

es el
RF 26
RCA VICTOR

El nuevo y moderno radiofonógrafo de la magnífica línea RCA VICTOR, de elegante diseño.

- Gabinete de consola en madera de lingue.
- Parlante de alta sonoridad.
- Onda larga
- Con tocadiscos automático para tres velocidades.
- Antena de FERRITA antirruidos, orientable.

El radiofonógrafo RF-26 está bien donde Ud. lo ponga y es fiel receptor y reproductor de la música ¡como Ud. lo desea!

Conozca las facilidades de pago que le ofrece su distribuidor

RCA VICTOR

EXPOSICION DE TODA CLASE DE MUEBLES

Casa BRONCELAN
SAN PABLO 2715
FABRICA LIBERTAD 781

SERVICIO DE SEGURO SOCIAL

Vale de Regalías en 1957

Se pone en conocimiento de los patrones y de los imponentes del Servicio de Seguro Social que, en virtud de las atribuciones que le han sido conferidas por la Ley 10.383, el H. Consejo ha fijado los siguientes valores a las regalías de que gozan las empleadas y empleados domésticos y los garzones, camareros y dependientes en general de hoteles, restaurantes, casinos de la gastronomía, fuentes de soda y establecimientos similares.

DOMESTICOS:

En: Iquique, Antofagasta, La Serena, Coquimbo, Valparaíso, Viña del Mar, Santiago, Rancagua, Talca, Chillán, Concepción, Los Angeles, Temuco, Valdivia, Osorno, Puerto Varas, Puerto Montt y Punta Arenas.

Regalía de casa (mensual)	$ 300
Regalía de comida (mensual)	1.000

En el resto del país.

Regalía de casa (mensual)	400
Regalía de comida (mensual)	800

Empleados de Hoteles, Restaurantes y Establecimientos Similares:

Negocios de primera categoría (mensual)	$ 2.100
Negocios de inferior categoría (mensual)	1.800
Negocios de última categoría (mensual)	1.500

Empleados de Salones de Té, Pastelerías y Fuentes de Soda:

Regalía mensual: $ 480.

Estos valores regirán desde el 1.o de enero hasta el 31 de diciembre del presente año.

JUAN LACASSIE ARRIAGADA.
Director General Suplente.

RELOJ SUIZO FINO
ENTREGAMOS CON SOLO $1.000.-
SALDO FACILIDADES
PRECIOS REBAJADOS
GRACIAS A LA LIBRE IMPORTACION
EN LA RELOJERIA GABOR
ESTADO 91-5.° PISO OF 501
SABADO ABIERTO HASTA LAS 13 HORAS

AUXILIARES DE VUELO

LINEA AEREA NACIONAL (LAN-CHILE) llama a Concurso de antecedentes para Auxiliares de Vuelo.

Las señoritas interesadas deberán reunir los siguientes requisitos básicos:

a) Nacionalidad chilena;
b) Ser soltera;
c) 5.o año de humanidades, rendido;
d) Dominio amplio del idioma inglés;
e) Edad mínima: 18 años; máxima: 25 años;
f) Peso mínimo: 52 kilos; máximo: 65 kilos;
g) Estatura mínima: 1.55 mt.; máxima: 1.70.;
h) Excelente presencia física.

Los antecedentes y certificados respectivos deberán presentarse en el Departamento del Personal de LAN-CHILE, en Los Cerrillos, donde se proporcionarán mayores informaciones al respecto.

Se advierte que las señoritas que queden seleccionadas son sometidas posteriormente al Curso especializado correspondiente, que las capacita para desempeñarse como Auxiliares de Vuelo.

Plazo de este Concurso: hasta el 25 de enero, en curso.

EL VICEPRESIDENTE EJECUTIVO

"LA RURAL" S. A. DE FERIAS

Junta General Ordinaria de Accionistas

De acuerdo con lo dispuesto en los Estatutos Sociales, se cita a los señores accionistas a Junta General Ordinaria para el 23 del presente, a las 10.30 horas, en las oficinas de la Sociedad, calle Moneda 1137, entrepiso, con el objeto de someter a su aprobación la Memoria y Balance correspondientes al segundo semestre de 1956.

Juan de Dios Plaza Cerda,
Presidente.

Junta General Extraordinaria de Accionistas

Por acuerdo del Consejo de Administración, cítase a Junta General Extraordinaria de Accionistas para el día 23 del presente, a las 11 horas, en las oficinas de la Sociedad, calle Moneda 1137, entrepiso, con el objeto de ratificar las compras de bienes raíces, de conformidad con el inciso segundo de la letra D, del artículo 25 de los Estatutos.

Juan de Dios Plaza Cerda,
Presidente.

Cierre del Registro

Para los efectos de la celebración de las Junta Generales Ordinaria y Extraordinaria de Accionistas, anunciadas precedentemente, y del pago del dividendo propuesto de $ 10 bruto por acción, a repartirse desde el 28 del presente, el Registro de Transferencia de Acciones permanecerá cerrado desde el 18 al 23 de enero, ambos fechas inclusive.

Santiago, enero 8 de 1957.

Rafael Reusch Bezanin,
Gerente General.

Cierro de Concreto "R E X"

NUEVA IMPERIAL 650 VICTORINO LAYNEZ — TELEFONO 95326

Micros Cemiral Ovalle Pila Cementerio (28) y Liebres F. de Valdivia-Blanqueado a la puerta

— FACILIDADES DE PAGO —

El Mejor HILO PARA COSER

EN CONOS UNITAS
INDUSTRIA DE HILOS SAN DIEGO 1430-TEL. 52683

Comerciales

ACTIVIDADES BURSATILES

Información proporcionada por TANNER Y CIA.— Bandera 52 — Oficina 406 — Santiago.

El total de acciones transeúntes en la Bolsa de Comercio durante la ronda de ayer fue de 487.877 acciones. Los bonos sumaron $ 7.615.000 nominales, y el cre. $ 38.500.

SOCIEDADES QUE CIERRAN SUS REGISTROS POR CRIAS O DIVIDENDOS

BITELCO (Banco de Londres), enero 10	2.46 —
BANCO HIPOTECARIO (sus oficinas), enero 10	30.— —
BANCO SUD AMERICANO (sus oficinas), enero 9	18.— —
BANCO ISRAELITA (sus oficinas), enero 14	8.20 —
INTERAMERICANA (Banco Londres), enero 15	3.28 —
BANCO EDWARDS (sus oficinas), enero 16	20.16 —
BANCO ESPAÑOL (sus oficinas), enero 18	18.40 —
BANCO DE CHILE (sus oficinas), enero 18	14.40 —
BANCO DE CHILE, Dif. y V.M. (sus oficinas), enero 18	86.— —
MIRAMONTE (sus oficinas), enero 24	3.— —
TATTERSALL (sus oficinas), enero 18	5.— Bruto
LA RURAL (sus oficinas), enero 23	10.— —
"ATTERSALL", enero 14, 1 por 5.000.	
RENTA URBANA.— Entre 14-enero 31: 1 por 43 liberadas.	

CIERRE DE AYER

ORO FISICO 17.136 c

BONOS
D. Interna. 7-1 84 c
Granaja, 7-1 84 c
Fiscal. 7-1 84 c
Mun. Stgo. 8-1 87 c
Caja 6 3-4 38 c
Mis. Chile 4-1 48 c
Mis. Chile 10-6 73 c
Hoc. Ind. 10-6 73 c
Deb. m. cte 60 c
Deb. Tarapacá 420 c
D. Tarap. Ch A. 435 c
D. Tarap. Ch N. 430 c

BANCARIAS
Central, 1.634 n
Chile 2.278 c
Crédito, 127 n
Edwards, 415 c
Español, 318 c
Hipotecario, 850 t
Ismelita, 242 n
Italiano, 238 t
Cuerno, 364 n
Sud Americano, 380 c
Talca, 230 c

MINERAS
Andacollo, 4 34 v
Auxenquinha, 53
XED 1
Bellavista, 30 n
Carmen, 3 14 n
Cerro Grande, 140 im
Condoriaco, 4 v
Chañaral, 8 t
Disputada, 815 tp
Espinos, 24 c
Lota, 160 t
Mercedita, 14 n
Oruro, 830 c
Presidenta, 22 t
Pta. de Lobos, 45 t
Schwager, 450 v
Tamaya, 515 cp
Teropilla, 1.000 n
Toinal, 95 n

AGRICOLAS Y GANADERAS
Carampangue, 22 v
Cisnes, 1.05 c
Colcura, 140 v
Copihue, 60 t
Gente Grande, 700 n
Las Bianca, 1.000 n
Huanaco, 850 t
T. del Prado, 820 c
Viña C. y T., 135 im
Viña La Rosa, 145 n

SALITRERAS
A. Lautaro C. 415 vmh
Iquique, 355 cp
Taraparca, 960 t

TEXTILES
Caupolicán, 14 314 t
Chatex, 33 c
Chiteco, 34 c
Divesa, 12 112 n
Fisp, 45 v
P. Bellavista, 86 n
P. Concepción, 27 n
Paños de Temú, 81 c
Ravenhill, 21 v
Rederiza, 31 t
Sedylan, 41 n
T. El Salto, 27 t
T. Progreso, 25 t
Textil Viña, 43 c
Yarkas, 30 tp
Yarur, 205 t

INDUSTRIALES Y VARIAS
Ag. Graham, 62 n
Arrocera Ega, 27 c
Bima, 105 v
Carozzi, 125 c
Cem. Melón, 320 c
Cervecerías, 690 t
C. de Golf, 130.000 n
C. Hípico, 270.000 n
C. de Fomento, 28.000 n
Codina, 432 n
Cola, 69 n
Cia. Industrial, 70 t
Copec, 222 tp
Cristalerías, 33 t
Chiprodal, 60 t
Elect. Ind., 88 t
Electromet, 16 t
Emb. Andina, 390 n
Fertilizantes, 30 t
Fósforos, 108 c
Gas de Stgo., 45 t
Hucke, 195 n
Ind. Varias, 88 n
Inia, 350 v
Interamericana, 35 t
Internacional, 130 n
La Rural, 160 v
L. de Frasco, 44 v
Lurchetti, 41 cp
Marchetti, 50 c
Mol. Pérez C., 65 t
Muelles F. V., 38 n
Nac. Arauco, 115 t
Pap. y Cart., 445 cm
P. Iquique, 12 112 t
Pizarreño, 31 t
Polpaico, 130 n
Refractarios, 53 c
Ref. de Viña, 215 v
Renta Urbana, 158 t
Saavedra B., 325 t
Sanitas, 86 cp
Sogeen, 50 n
Sonavia, 35 n
Sorcole R., 1.000 c
Tabacos, 136 n
Tattersall, 265 c
Teléfonos, 73 n
T. Panimávida, 65 v
Unicruz, 18 n
Vanores, 702 tp
Vidrios Fis., 213 c
Volcán, 66 v
Zig Zag, 85 t

METALURGICAS
Ast. Habas, 80 n
Cic, 110 c
Cobre Cerrillos, 41 n
Elecirc. Met., 93 v
Envases, 28 v
Fensa, 33 112 cp
Indac, 47 n
Indesa, 37 v
Indura, 18 112 n
Madeco, 80 t
Mademsa, 66 t
Met. Ind., 44 c
Recometal, 89 n

SEGUROS
Ch. C. Grales., 148 n
Ch. Cons. Vida, 390 n
Marítima, 88 n

FERIA "SANTA ROSA"

DE LA SOCIEDAD "EL TATTERSALL"

(Transacciones verificadas en remate del 9 de enero de 1957)

OVEJUNOS

CORDEROS

80	a $ 8.800	Los Quillayes.
68	a 8.800	La Estrella.
36	a 8.700	Nilahue.
100	a 8.500	Hualañé.
45	a 8.100	Mataquito.
131	a 8.100	Perallín.
84	a 8.450	Nilahue.
48	a 8.200	San Carlos.
90	a 8.200	Placilla.
84	a 8.150	Hualañé.
90	a 8.100	Casablanca.
92	a 8.050	Pelarco.
113	a 8.050	Alcones.
180	a 8.000	Melipilla.
71	a 8.750	San Carlos.
68	a 8.550	Itahue.
80	a 8.500	San Carlos.
100	a 8.450	Lio-Lico.
64	a 8.400	San Carlos.
34	a 8.400	Perallín.
56	a 8.200	Itahue.
102	a 8.100	Hualañé.
34	a 8.000	La Estrella.
82	a 8.000	Hualañé.
100	a 8.000	Chillán.
108	a 8.050	Marchigüe.
80	a 4.950	Molina.
54	a 4.900	Santa Cruz.
99	a 4.850	Talca.
108	a 4.800	Pumanque.
80	a 4.750	Marchigüe.
53	a 4.650	Hualañé.
128	a 4.650	Huaquén.
18	a 4.620	Lo Solís.
121	a 4.500	Pichilemu.
100	a 4.500	Polpaico.
20	a 4.400	La Ligua.
118	a 4.150	San Fernando
67	a 4.150	Hualañé.
72	a 4.150	Hualañé.
15	a 4.000	Molina.
87	a 4.000	Pichilemu.
100	a 3.850	Palmilla.
18	a 3.850	Hualañé.
23	a 3.700	Lio-Lico.

OVEJAS

30	a $ 4.550	Lio-Lico.
11	a 4.350	Melipilla.
15	a 4.300	Marchigüe.
100	a 4.400	Casablanca.
36	a 4.200	La Ligua.
10	a 4.100	Milahue.
86	a 4.100	Melipilla.
14	a 4.100	Hualañé.
43	a 4.050	Santa Cruz.
46	a 4.050	Lo Solís.
59	a 3.850	Santa Cruz.
77	a 3.850	Hualañé.
23	a 3.750	Hualañé.
79	a 3.600	Colina.
40	a 3.600	Lampa.
39	a 3.100	Hualañé.
36	a 2.400	Mincha.
40	a 2.000	Los Vilos.
30	a 1.150	Lio-Lico.

CARNEROS

45	a $ 5.250	Lio-Lico.

CABROS

21	a $ 1.150	Ninoha.

Yeso Volcán
distribuidores directos de fábrica
Délano
Alameda 91 — V. Mackenna 1074

HOY REMATE
Alhajas, Objetos varios y Pieles
De 9 a 13.30 horas
CAJA DE CREDITO POPULAR
Oficina Matriz
San Pablo N.o 1130
Préstamos de mayo 1956 vencidos en noviembre 1956, de Oficina Matriz y Suc. N.o 6
PAGO AL CONTADO
ENTREGA INMEDIATA

DIRECCION GENERAL DE PRISIONES

LLAMASE A CONCURSO

Para proveer las vacantes de Visitadoras Sociales existentes en el Servicio de Prisiones.

Las postulantes deberán acreditar los requisitos exigidos en el artículo 11, del Decreto F. L. N.o 256 (Estatuto Administrativo).

La recepción de documentos será hasta el 21 de enero en curso.

Bases y demás antecedentes, en la Oficina del Departamento del Personal de la Dirección General de Prisiones, Villavicencio N.o 346, Santiago.

CAJA DE PREVISION DE LA MARINA MERCANTE NACIONAL
Sección Tripulantes de Naves y OO. Marítimos

Se pone en conocimiento de los señores Armadores, Empresas Marítimas y Patrones, que la Ley 11.401, publicada en el Diario Oficial, de fecha 19 de diciembre de 1956, estableció un aumento de un 1% en el aporte patronal al Fondo de Asignación Familiar, quedando éste en un 10%, modificando así lo dispuesto en el Art. 35, inciso 2.o de la Ley 11.772.

Este mayor aporte deberá hacerse efectivo, en consecuencia, a contar desde el 19 de diciembre de 1956.

EL VICEPRESIDENTE EJECUTIVO

MUNICIPALIDAD DE LA CISTERNA

PROPUESTAS PUBLICAS

Se solicitan propuestas públicas a esta Municipalidad, de los siguientes artículos:

1) Zapatones engrasados y overoles para jornaleros.
2) Bencina, petróleo y aceite.
3) Utiles de escritorio e impresos.
4) Forraje: alfalfa o trébol, 3.o ó 4.o corte.

Mayores antecedentes en la Contraloría de la Municipalidad.

LUIS E. VALENZUELA C.
Secretario Municipal

MINISTERIO DE OBRAS PUBLICAS
DIRECCION DE OBRAS PORTUARIAS — CHILE

CONCURSO

Llámase a concurso para proveer un cargo de Dibujante (Dibujo Técnico), con residencia en Santiago.

Presentar antecedentes, en la Oficina del Departamento de Estudios, Avenida Bulnes 79, piso 6.o, Oficina 67.

EL DIRECTOR DE OBRAS PORTUARIAS

DIRP
¡¡APROVECHE LOS ULTIMOS DIAS!!
Liquidación total
MERCED 709 esq. Mac-Iver
Cocinas GRAWOR Parafina desde $ 2.700.-
Aspiradora REGINA, Norteamericana Antes $ 45.000.- Ahora $ 32.000.-
Jugueros BRAUN Alemanas Antes $ 62.000 - Ahora $ 44.000.-
Juegos de Té PORCELANA CHECA Antes $ 42.000.- Ahora $ 30.000.-
Lavadoras BANKS : 4 Kilos Antes $ 127.000.- Ahora $ 90.000.-
Estufas a Parafina Antes $ 3.500.- Ahora $ 2.600.-
Se traspasa el local y se venden las instalaciones

SERVICIO DE SEGURO SOCIAL

IMPOSICION PATRONAL PARA INDEMNIZACION POR AÑOS DE SERVICIOS DE LOS OBREROS

Se pone en conocimiento de los patrones, que a partir del 19 de diciembre de 1956 ha sido aumentada la tasa patronal para el financiamiento de la Indemnización por Años de Servicios de los obreros imponentes del Servicio de Seguro Social, de 1% al 2%, según lo dispuesto en el inciso 3.o del Art. 5.o de la ley N.o 12.401, del 19 de diciembre de 1956.

Se hace presente que la citada ley derogó el D. S. N.o 597, del Ministerio de Salud Pública, del 25 de agosto de 1956, que rebajó dicha tasa del 2% al 1%, a contar del 1.o de octubre del mismo año.

En consecuencia, en las planillas de compra de imposiciones deberá calcularse la tasa patronal de Indemnización por Años de Servicios (DFL. 243) en el 2% de los salarios, a contar del 19 de diciembre del año recién pasado

JUAN LACASSIE ARRIAGADA
Director General Suplente

Dirección de los Servicios
EJERCITO DE CHILE

PROPUESTAS PUBLICAS DE VESTUARIO Y EQUIPO

Llámase a propuestas públicas por las siguientes especies, por las cantidades aproximadas que se indican, las que se abrirán en la Dirección de los Servicios del Ejército, 7.o piso del Ministerio de Defensa Nacional, el 7 de febrero de 1957, a las 16 horas:

10.000	Alpargatas (pares).
44.000	Calcetines de lana (pares).
5.000	Guantes de lana (pares).
10.000	Jerseys de lana.
1.000	Cantimploras de aluminio
8.000	Cucharas.
5.000	Cuchillos.
5.000	Jarros de aluminio.
1.000	Marmitas de aluminio.
2.000	Platos de aluminio.
3.000	Tenedores.
10.000	Escobillas para calzado.
5.000	Frazadas de lana.
20.000	Toallas.
2.600	Pasta para calzado (kilos).
70.000	Insignias metálicas (pares).
2.875	Antideslizadores de cuero de lobo.
1.443	Botones de colihue para esquí (pares).
8.330	Camisetas afraneladas.
1.574	Coipas de lana.
311	Corchos para encerar.
311	Cera base (galones).
10.350	Estoperoles (kilos).
1.610	Fijaciones para esquí (pares).
2.941	Guantes de cuero (pares).
3.110	Guantes impermeables (pares).
2.940	Mitones (pares).
311	Sintético blanco (galones).
1.641	Esquies (pares).
18.660	Soquetes de lana (pares).

Bases y especificaciones a disposición de los interesados en el Departamento de Intendencia del Ejército, 8.o piso del Ministerio de Defensa Nacional.

EL CUARTEL MAESTRE GENERAL DEL EJERCITO

SINDICATO PROFESIONAL MIXTO "LA NACION" S. A.

ELECCION DE DIRECTORIO

(PERIODO 1957-1958)

En Santiago, a 8 de enero de 1957, de 14 a 19.30 horas, en Agustinas 1269, y presidida por el Inspector del Trabajo, señor Fernando Rojas del Fierro, se llevó a efecto la elección del Directorio que regirá los destinos de la institución por el período 1957-1958, el que quedó constituido en la siguiente forma:

Presidente, señor Mario Pizarro Alvarado.
Secretario, señor Juan Francisco Soto San Martín.
Tesorero, señor Juan Umaña Mella.
Directores, señores Ruprrio Lasira Lopez y Arnaldo Rosas Alvarez.

Se hace la presente publicación para los efectos de dar cumplimiento a lo establecido en el artículo 378 del Código del Trabajo.

EL SECRETARIO

Santiago, 9 de enero de 1957.

DIRECCION DE OBRAS SANITARIAS
SECCION ADQUISICIONES

Solicítanse propuestas públicas

por el suministro de:

1 Grupo Diesel-Bomba para 110 l/seg. a 70 m. de altura manométrica.

Fecha de apertura de la propuesta el 23 de febrero del año en curso, a las 10 horas en la Oficina del Ing. Jefe de la Sección Adquisiciones. Bases y Especificaciones se pueden retirar en Morande N.o 71, 4.o piso.

HORACIO LIRA DUARTE
Director de Obras Sanitarias

FUERZA AEREA DE CHILE

PROPUESTAS PUBLICAS

Se solicitan propuestas públicas por provisión y colocación de pavimento de Linóleum para el Hospital de la Fuerza Aérea de Chile (Las Condes).

Bases y antecedentes se pueden solicitar, hasta el día 12 de enero inclusive, en el Departamento de Construcciones del Comando del Material (Ministerio de Defensa Nacional, 3er. piso, Of. Registratura).

Las propuestas se abrirán el día 24 de enero a las 11 horas, en la oficina del señor Comandante del Material (Ministerio de Defensa Nacional, 2.o piso, Oficina B-16).

EL COMANDANTE DEL MATERIAL

DIRECCION GENERAL DE APROVISIONAMIENTO DEL ESTADO

Vestuario - Equipo - Varios

Solicítanse PROPUESTAS PUBLICAS por las siguientes especies de vestuario, equipo y varios, destinados al Cuerpo de Carabineros de Chile, durante el año 1957:

15.000	Blusas de gabardina blanca.
23.000	Blusas de paño kaki, tipo tricot.
1.000	Blusas de paño kaki, tipo tricot, con forro de castilla.
3.840	Blusas de piel blanca.
2.500	Botas de cuero impermeabilizado, pares.
25	Botas de goma, pares.
8.100	Calcetines de lana, pares, color kaki.
120.000	Calcetines de lana, color kaki, pares.
120.000	Calcetines de hilo de algodón, color kaki, pares.
8.100	Calcetines color kaki, tipo Strecht, pares.
1.150	Capotes de gabardina, con botonadura de alpaca, confeccionados según tipo oficial.
10.000	Capotes de paño kaki.
1.000	Capotes de paño kaki, con forro de castilla.
1.120	Capotes impermeabes, según tipo oficial.
300	Capotes de tela blanca impermeable, según tipo oficial.
4.400	Camisas de popelina blanca, de buena calidad, con tres cuellos separados de repuesto y un par de puños, cada una.
80	Capotes para choferes.
4.050	Corbatas de lanilla, color kaki, según tipo oficial.
5.000	Cuellos de lana.
500	Gorras de paño kaki, tipo andinista, según tipo oficial.
200	Guantes de cuero blanco, tipo mosquetero, pares.
20.000	Guantes de lana kaki, pares, según tipo oficial.
50.000	Letras de paño verde, pares.
1.000	Overoles.
15.000	Pantalones de montar, de paño kaki, tipo tricot.
20.000	Pantalones rectos de paño kaki, tipo tricot.
3.000	Polainas, pares.
15.000	Zapatos negros corrientes, pares.
10.000	Zapatos negros de media caña, pares.
1.000	Zapatos negros impermeables, con planta de goma atornillada, pares.
1.550	Zapatos negros, pares, en cuero de ternera y taco de goma.
20.000	Zapatillas de goma para lluvia, pares.
1.350	Tenidas de gabardina peinada color kaki, calidad igual al tipo oficial, compuestas de blusa, un pantalón recto y uno de montar.
100	Uniformes para Aspirantes a Oficiales.
100	Uniformes para Suboficiales Mayores.
50	Uniformes de invierno para Choferes.
20.000	Metros de tela kaki, impermeable.
6.000	Metros de castilla kaki.
20.000	Pull-overs de lana kaki.
1.350	Sweters de lana peinada, color gris-perla.
1.500	Frazadas de lana.
200	Cantimploras completas.
3.000	Morrales para víveres.
1.000	Aciones, pares.
1.000	Cabezadas con ahogadera.
300	Cascos de silla.
300	Cadenillas de barbada.
1.000	Cinchas de cordel.
3.000	Collarones de suela.
1.000	Correas de cincha.
1.000	Correas de grupa 1 hebilla, según tipo oficial.
500	Correas portarrollo, 2 hebillas.
3.000	Escobillas de crin.
10.000	Escobillas de rama.
100	Estriberas de fierro, pares, según tipo oficial.
500	Estriberas de suela, pares.
800	Falsas cabezadas.
500	Fundas cubre-rollo, grandes.
500	Fundas cubre-rollo, chicas.
300	Jaquimones de suela, según tipo oficial.
500	Mancorneras de cincha.
300	Maneas.
1.000	Mantas peleros.
200	Palancas, según tipo oficial.
3.000	Piolas de cordel.
200	Portasables, según tipo oficial.
1.250	Pretales completos.
1.250	Rasquetas, según tipo oficial.
1.300	Riendas cortas.
1.300	Riendas largas.
300	Vizcacheras completas, según tipo oficial
2.000	Escobillones de rama.
10.000	Kilos de clavos para herrar caballares.
40.000	Juegos de herraduras para caballares.
3.000	Juegos de herraduras para mulares.
5.000	Kilos de fierro plano, para herraduras.

Bases, antecedentes y especificaciones técnicas, pueden solicitarse en el Departamento de Adquisiciones, Sección Contratos y Propuestas Públicas de esta Dirección.

Las propuestas se abrirán en presencia de los interesados, en el Departamento de Adquisiciones, Amunátegui 66, segundo piso, el día 6 DE FEBRERO DE 1957, A LAS 15.30 HORAS.

EL DIRECTOR GENERAL

JINETES Y RIVALES DE LAS CARRERAS DEL DOMINGO EN EL VALPSO. SPORTING CLUB

PRIMERA CARRERA. — 1.300 metros.— Premio "CRUZ DE MAIPO" 8a. serie.— A las 13.10 horas
6 Bucolina, 54; A. Naranjo
10 Caribianco, 54; E. Romero
12 Chascaná, 54; A. Tapia
4 R. de Luna, 54; G. Saavedra
2 Crusado, 48; J. Vega
13 Tres de Oro, 54; L. Tejo
9 Blue Sky, 53; L. Valenzuela
3 Relativa, 53; S. Malta
16 Display, 51; M. Carrasco
8 Parella, 51; D. Santibáñez
17 Malacara, 50; R. Pinto
7 Marapire, 50; J. Pacheco
14 Primacía, 50; A. Hughes
4 La Cabrita, 49; L. G. Farmer
11 Adulón, 47; M. Vignolo
1 Zig Zag, 47; H. Rivera
15 Heroja, 46; J. Rodríguez
Corral: 4 con 5.

SEGUNDA CARRERA. — 1.100 metros. Premio "COMBATIENTE" — Perdedores.— A las 13.45 horas
7 Bellotina, 53; I. Saavedra
4 Samiel, 53; H. Navarro
8 Delfina, 51; M. Maturana
15 Aglisaro, 49; M. Vignolo
5 Bufa, 48; O. Mandilla
13 Cochayuyo, 45; J. Manríquez
2 Don Pole, 45; J. Cornejo
11 El Gordo, 45; L. G. Farmer
9 El Miga, 45; R. Quiroz
10 El Pío, 43; J. Pacheco
3 Lisset, 43; J. Rodríguez
12 Sillinghull, 43; O. Núñez
6 Titere, 43; A. Pérez
14 Charrúa, 43; R. Alvarado
3 Golden Party, 43; H. Rivera
11 La Rafia, 43; F. Antúr
16 Marítera, 43; N. Bravo

TERCERA CARRERA. — 1.300 metros. Premio "CINERAIA".— 7a. serie.— Jinetes aprendices. — A las 14.20 horas
6 Bien Arriba, 57; H. Quilada
6 Sofía, 56; H. Hermosilla
4 Congreve, 54; J. Puyol
10 Pechador, 54; O. Lerma
7 Champaubert, 53; E. Romero
12 Polcana, 46; J. Vega
8 Bernardo, 53; M. Vignole
5 Camenes, 51; M. Carrasco
11 Hohenzollern, 51; A. Pérez
14 Candy, 50; F. Antúr
13 Rómula, 50; N. Bravo
3 Hermida, 48; J. Manríquez
1 Hilarache, 48; J. Pacheco
2 Avellana, 48; R. Quiroz
Corrales: 3 con 3 y 5 con 6.

CUARTA CARRERA. — 1.300 metros. Premio "COUNTRY LIFE".— Sexta serie.— A las 14.55 horas
13 Leonidas, 57; L. Romero
2 El Veintiuno, 55; A. Naranjo
8 Campañela, 54; A. Tapia
12 Chingullo, 54; M. Manríquez
13 Eneko, 53; M. Guerrero
7 Carla, 51; M. Vignole
9 Jovenita, 51; M. Yáñez
1 Boufenne, 50; M. Carrasco
4 Fragancia, 50; R. Madariaga
11 Vino Añejo, 50; J. Cornejo
8 Aurelia, 49; I. Saavedra
10 Dulzaina, 49; J. Puyol
14 Lazi Dusk, 49; L. G. Farmer
6 Tennista, 48; J. Rodríguez
15 Tory, 47; J. Pacheco
Corrales: 1 con 2 y 5 con 6.

QUINTA CARRERA.— 1.300 metros.— Premio "CORINTO".— Segunda serie.— A las 15.35 horas
4 Declamación, 58; R. Madariaga
2 Silver Cross, 56; L. Rodríguez
6 Aragón, 54; E. Araya
1 Batallón, 54; L. Valenzuela
3 Teórica, 50; H. Rivera
7 Leonio, 48; D. Santibáñez
5 San Blas, 46; J. Pacheco

SEXTA CARRERA. — 800 metros. — Premio "FEDERICO FRAIN".— Especial.— A las 16.15 horas
1 Gregor, 54; O. Lerma
8 Montclair, 54; R. Madariaga
3 Pelícano, 54; A. Tapia
7 Rosiñol, 54; E. Araya
5 Chanel, 54; I. Saavedra
2 Fontecha, 51; M. Yáñez
6 M. California, 51; M. Carrasco
4 Model Queen, 51; M. Guerrero
9 Tona, 51; D. Santibáñez

SEPTIMA CARRERA. — 1.600 metros. Premio "VICTOR KARY".— Especial.— A las 16.55 horas
8 Jalisco, 61; E. Araya
6 Meyer, 61; L. Valenzuela
3 Obsequio, 58; L. Romero
5 Malagueña, 52; I. Saavedra
8 Esther Bors, 51; R. Madariaga
8 Limelight, 50; D. Santibáñez
1 Mirlanin, 49; L. G. Farmer
2 Barnlan, 45; J. R. Rivera
7 Don Jorgen, 45; M. Vignole

OCTAVA CARRERA. — 1.300 metros. Premio "CAPLAIN".— Quinta serie. A las 17.35 horas
7 F. de Canela, 53; M. Carrasco
1 Queenly, 53; I. Saavedra
9 C. del Zar, 51; J. Vega
3 El Paúl, 52; M. Maturana
6 Liera, 52; R. Madariaga
5 Limeña, 52; L. G. Farmer
8 F. Magnífico, 51; R. Arredondo
10 Black Dawn, 50; J. Pacheco
4 Fulana, 49; M. Vignole
2 Naranjero, 49; J. Cornejo
Corral: 3 con 3.

NOVENA CARRERA.— 1.300 metros.— Premio "CURANADI".— Cuarta serie.— A las 18.15 horas
4 Fomo, 58; O. Saavedra
4 Aind, 55; E. Araya
7 Cid, 55; H. Navarro
2 Forest Boy, 50; R. Arredondo
14 Mouri, 55; E. Romero
16 Regañón, 48; M. Vignole
1 La Justa, 54; L. Valenzuela
8 Misera, 53; L. G. Farmer
12 El Serenito, 51; M. Guerrero
11 Kaolin, 51; O. Núñez
5 Nadiu, 51; D. Santibáñez
10 Luquete, 48; H. Rivera
3 Nagor, 48; J. Puyol
13 Lousiana, 47; J. Cornejo
6 Aguas Claras, 46; J. Pacheco
3 Satisfecho, 45; G. Cortés
Corrales: 3 con 4 y 5 con 8.

DECIMA CARRERA. — 1.300 metros.— Premio "GALORIA". — Tercera serie.— A las 18.50 horas
1 Veronés, 56; M. Maturana
11 Tuquio, 54; E. Araya
6 Acarreador, 52; J. Cornejo
13 Bello, 53; I. Saavedra
10 Vichy, 47; J. Vega
7 Finiquito, 51; D. Santibáñez
2 Olid, 51; M. Carrasco
3 Atrica, 48; M. Guerrero
14 Abelle, 47; J. Pacheco
12 El Barrer, 50; M. Vignole
5 Odrin, 50; R. Madariaga
9 Competencia, 48; F. Antúr
4 Prestilion, 48; J. Puyol
8 Lautaro, 47; H. Rivera
Corrales: 4 con 8 y 7 con 8 y 9.

REPRESENTA LA CLASE — Dos números de importancia ofrece el Valparaíso Sporting Club en su reunión próxima: el Premio "Federico Frain", sobre 800 metros, en que harán sus primeras armas nueve productos de dos años, y la Carrera Especial "Víctor Kary", compitiendo handicap sobre una milla. En esta última carrera aparece con la mejor opción Jalisco, que a pesar de que cargará 61 kilos, debe ser el favorito, por su clase superior.

SEÑORES CONSTRUCTORES, AGRICULTURA Y MINERIA, COMERCIO EN GENERAL

COMPREN DIRECTAMENTE A LA FABRICA: Carretillas, chuzos, puntos, cinceles, diablitos (sacaclavos), golillas (planas); carretillas especiales a pedido; ruedas, patas, tolvas, marcos, ruedas de goma.

FACILIDADES DE PAGO
ENVIOS A PROVINCIAS

LECHUGA HNOS. LTDA.

NUEVA YORK 52 — OFICINA 304 — TELEFONO 85822
CURIÑANCA 788 — PARADERO N.o 3, GRAN AVENIDA
SANTIAGO

Publicitas

Juguera Fameta

Complemente su Juguera con el nuevo Molinillo Famela

UNICA por su perfecta construcción técnica
UNICA por sus ventajas comprobables
UNICA por su 4a. velocidad pulsante
UNICA por su servicio completo y eficiente

tritura, muele, licua, con eficacia único

La gama de sus brillantes colores la distinguen de inmediato

FABRICADA por INDUSTRIA METALURGICA Fameta S.A

YA ESTA EN VENTA EN LAS MEJORES CASAS DEL RAMO

UNIVERSIDAD CATOLICA DE VALPARAISO

MATRICULA 1957

Informes y solicitudes de matrícula se atienden en la Secretaría Central de la Universidad hasta el 15 de enero de 1957, todos los días hábiles, de 10 a 12 y de 18 a 20 horas.

ESCUELAS:
Arquitectura — Ingeniería Química
Negocios — Derecho
Comercio — Servicio Social

PEDAGOGIA en:
Filosofía — Matemáticas
Castellano — Física
Latín — Historia y Geografía
Francés — Biología y Química
Inglés

Construcción Civil — Electricidad — Mecánica — Electrónica — Industrial Pesquera

Todos los títulos que otorga la Universidad son válidos como los de cualquiera otra Universidad del país, conforme a las leyes y DFL

Avenida Brasil 2950 — Casilla 4059 — Teléfono 6177 — Valparaíso

Apareció!

GUIA DEL Veraneante 1957

El más completo auxiliar del viajero, con toda clase de informaciones, abundante y selecto material gráfico, láminas a color y mapas del país.

—Mapa de Chile, completo, en un solo pliego.
—Mapa folklórico, ilustrado.
—Plano turístico de Santiago-Valparaíso-Aconcagua.
—Apendices.

Texto indispensable, no sólo para el turista, sino también para todo el que desee conocer nuestro país, por su contenido didáctico.

PRECIO: $250.-

SOLICITELA EN ESTACIONES Y OFICINAS DE INFORMACIONES DE LOS FERROCARRILES del ESTADO

A PUNTO DE GANAR LO TRES MILLONES DEL

Entre los once consurrentes que el domingo último estuvieron a punto de ganar el Quiniela Pozo, ocupando una que incluyó en sus combinaciones a Meeting y Finlandia. Como se sabe, el primero de los nombrados partió en el sexto lugar de haber ganado esta suerte, su triunfo podría haberse producido fácilmente. Finlandia, también tuvo dificultades en la partida. Arrancó fuerte, enormes ventajas, y al abrir en tierra derecha, perdió más terreno. Meeting llegó segundo y Finlandia tercera. Ambos ejemplares pudieron ganar, y la combinación a que hacemos referencia acertó Cimilla en la novena carrera, con la cual habría conseguido los 27 pesos que ganó, más el primer premio de 850 mil pesos. Total: millones.

VENTA DE BOLETAS: Se boletas comenzará mañana hora en todas las Club Hípico de Santiago clas. Ma menos de treinta derán Algo Boletas verdes, ses, desde Talca al norte de Rancagua, Quillpué, Vi raíso. Los Andes y localidades.

Para esta semana el ascienda a la suma de 3 millones pesos.

Se efectuaron ayer en Concepción funerales del jinete Humberto Her

En la tarde de ayer se efectuaron en Concepción los funerales del jinete Humberto Herrera, que el lunes, en circunstancias que trabajaba al potrillo de dos años Piedilecos, en la cancha del hipódromo penquista, sufrió un violentísimo golpe al estrellarse el caballo contra las barreras, que motivó su muerte horas después.

Profunda consternación ha causado este accidente, en círculos hípicos", dice "El Sur", de Concepción, y no ha sido menor la que provocó en los de la capital, donde Herrera era "sensacional estimado. En representación de los Jinetes del Club Hípico porteriorn, inmediatamente de conocida la noticia, a Concep el objeto de concurrir a lo les. Luis Segundo y Rogel nes, en compañía de sus esposas Ovalle. Por otra parte, salió de este gremio celebr sión especial en la que pon los siguientes acuerdos:

1.o Enviar nota de con la familia;

2.o Nombrar al señor C para que asuma de y cestos en el Cementerio, y

3.o Citar a junta general fiana, a las 19.30, a lo con los siguientes asuntos: de la reposa e hipo, sin protección alguna".

RADIO - PROGRAMA DE HOY

CB 57 — AGRICULTURA
7.30 Informativo Matinal.
8.00 Siete Discos y un Pick-Up.
9.30 Elías.
11.30 Nueva Política.
14.00 Noticiario Internac.
18.30 Club Musical Lucho Gatica.
20.00 Sucesos Deportivos.
21.15 Mipoc.
22.00 Conversa.
23.45 Cercaste de los Poetas.

CB 61 — LA REINA
7.00 Alegre Despertar.
8.00 La Marcha del Mundo.
9.00 Concierto Matinal.
13.30 Concierto de Gala.
14.30 San Martín Rivas.
16.00 Tarde Selecta.
18.15 La Hora del Rosario.
20.15 Secretos del Canchera.
20.30 Marcaje Preferencia.
21.05 Música Selecta hasta las 24.

CB 66 — CHILENA
7.30 Noticiario.
8.15 Olé.
10.45 Archivo Musical.
13.00 Concierto del Mediodía.
14.30 Ecos de Broadway.
18.30 Imágenes Campesinas.
20.15 Soliqas Populares.
21.30 Noticiario.
22.05 Concierto.
0.05 Resumen de Noticias.

CB 78 — SANTIAGO
8.00 Y Ahora el Despertador.
10.00 Recuerdos Viejo Victoria.
11.30 Música Sinfónica.
14.00 Sobremesa.
14.30 Buscando el Favorito.
16.00 Club de Baile.
18.00 Discos y Discófilos.
19.30 Para Usted.
21.00 Veladas Musicales.
23.30 Radio-Concierto.

CB 89 — CORP. DE COMERCIO
7.35 Cantando Bajo la Ducha.
9.15 Concierto Matinal.
11.30 Escenal de la Ciudad.
13.00 La Opera.
15.00 Discomanía.
16.00 Cía. Flor Hernández.
18.00 Discoteldanía.
19.00 Visión del Mundo.
22.05 Estrellas Iaiinoamericanas.
23.00 Grandes Conciertos.

CB 93 — NUEVO MUNDO
7.30 Primer Informativo.
9.35 Para Usted.
10.30 Discotéca del Oyente.
12.00 Viva Chile.
13.45 Hogar Dulce Hogar.
19.30 Cóndores de Chile.
20.15 Cabalgata Deportiva.
21.35 Radiolaxito.
22.00 Entrevistas.
24.00 Trunfos Musicales.

CB 97 — FRAY
7.00 Así Canta el Mundo.
8.30 Astros y Estrellas.
10.00 Ritmo Porteño.
12.30 Voz del Depto. de Maipo.
14.00 Valses de Opera.
17.00 Mundo Infantil.
19.35 Simposio del Deporte.
22.00 Radiotexto Epiódico.
23.30 Pequeña Serenata.
24.00 Noches de Gala.

CB 138 — CRUZ DEL SUR
7.00 Música para Despertar.
8.30 Discos del Día.
11.30 Música Tropical.
13.00 Solistas Populares.
14.00 El Comercio de Hoy.
14.30 Música de Baile.
21.15 Crítica de Libros.
21.40 Comentarios Políticos.
22.30 Este Mundo de Hoy.
23.00 Orden Concierto Telefunken.

CB 142 — HISPANIA
9.00 Entre Usted y Yo.
11.35 Vamos al Cine.
12.05 Seiscientos Minutos de Exitos.
13.05 Triunfos Musicales.
14.05 Rating.
19.05 Club del Tango.
20.15 Cita con Estrenos Fray.
21.05 Radiorevista Deportiva.
22.35 Cm. Iss Brasos Atlántica.
23.35 Música Selecta.

CB 146 — O'HIGGINS
7.00 No me Escuche, por
8.00 Lo que se Canta y Se
11.30 Dos Veces Amigas.
13.00 Entre Cumbres.
18.30 Música para el Té.
19.30 Vida de Carlos Gardel
19.30 Laureles Olímpicos.
22.00 Política y Políticos.
22.15 Bar Musical.
23.15 Radiocrónica del Deporte

DESTACAMOS PROGRAMAS DE MUSICA SELECTA:
CB 62, 8, 14.30 y 23.
CB 65, 10, 11, 22.05 y 23.05.
CB 70: 11.30, 14.30, 15.35 y 20.15.
CB 138: 10.30, 13.35, 17.30 y 23.

Al fin! DISCOS PHILIPS de alta fidelidad
Por primera vez en Chile
Pida una audición

Esta es la Pesa...

que impele la Rueda...

que enrolla la Cuerda...

que anima al Reloj...

...que llamamos automático

La más admirable creación en relojes suizos finos: el reloj del futuro, aunque ideado hace siglos... ¡El reloj que se da cuerda a sí mismo!

El más leve movimiento del brazo le comunica al reloj suizo automático la energía necesaria para marchar con la exactitud exclusiva de los relojes suizos de calidad. Y cuando no se lleva en la muñeca, su cuerda de reserva le mantiene activo por 36 o más horas.

En primorosos modelos femeninos y masculinos, el reloj suizo fino automático forma parte de ese interminable desfile de maravillas que los suizos le han dado al mundo: cronógrafos capaces de dividir un segundo en quintos y décimos; calendarios que señalan el día, la fecha, el mes, la hora y el minuto; recordatorios que anuncian una hora dada... Relojes para médicos, para ingenieros, para técnicos en varias especializaciones... Relojes suizos finos defendidos contra choques, contra campos magnéticos, contra la humedad y el polvo.

Sólo una tradición relojera de siglos puede darle al mundo tanto prodigio para un fin: medir el tiempo con exactitud.

El ritmo del progreso... le marca en CHILE el tictac del reloj suizo fino

En la industria, como en toda otra actividad qué signifique progreso, medir el tiempo con exactitud es de absoluta necesidad. Por ser el reloj suizo fino es esencial. Y porque el relojero que quien sabe servir y reparar un reloj suizo fino, está ligado íntimamente al progreso de las chilenas.

Los Fabricantes de Relojes de Suiza

HAJAS, JOYAS

RO oro, plata y joyas usadas, ...dos, dorados, plateados y toda ...ja. Alameda 848. (6) H/O C.

...OS! Para argollas, fábrica ... Nueva York 56. (6) H/O C.

...ES, joyas, oro, boletos empeño, ...n San Antonio 40. (6) H/O C.

ARTICULOS p. CAMPO.

...DESE manutura chilena completa: ...ganto, botas y espuelas. Todo en ...ecto estado. Verlos: Camino Me- ... Rodríguez 539, Panadería San ...ón, Cisterna. (13) 14-1 P.

ARRIENDOS OFRECEN

...RANEO puerto San Antonio. Arrien- ... temporada, $ 20.000 adelantados. ...vo hasta abril; casita chica, ca- ...a tiquilino, sin muebles, inde- ...diente, lado paradero micros; ofi- ...cinista preferible. Pueden arrendarla ...familias modestas, turnándose. ...ado Paredes, Centenario 356, ca- ...116. (18) 11-1 P.

...TA balcón para caballero solo, ...nda casa familia. Huérfanos ...(18) 16-1 P.

CITACIONES VARIAS

...DICATO PROFESIONAL DE FI- ...— Citase a elección de direc- ...a para el martes próximo 15 de ...s, a las 19 horas, en San Diego ...La asistencia es obligatoria. ...a de candidatos para el período ...-1958: Adrian Gonzalez González, ...Duarte Gallino, Ernesto Escobar ...ñor, Arturo Pizarro Sepúlveda, ...iel Morales Saez y Guillermo Po- ...Millán. (20) 16-1 P.

...SEXTA COMPAÑIA DE BOMBEROS ...nor y Patria". — De orden del ...Capitán cito a la Compañía a ejer- ...cio para hoy y el viernes 11 del ...ente mes, a las 21:30 horas. Pun- ...de reunión: Cuartel de Plaza Er- ...Uniforme de trabajo. — El ...ante. (30) 11-1 K.

...TIMA COMPAÑIA DE BOMBE- ... "Bomba España". — Por or- ...del capitán, cito a ejercicio para ...sábado 12, a las 18 horas. Uni- ...me: pantalón blanco y camisa de ...ro. Punto de reunión: Plaza Er- ...illa. — El ayudante. (29) 12-1 K.

23) COLEGIOS, INSTRUCCION

...MODAS, corte y confección. Cursos ...rápidos. Profesora especialista. Alum- ...nas confeccionan trajes primer mes. ...Clases diurnas, nocturnas. Diplomas ...oficiales. Academia Nacional Corte y ...Confección. Rosas 138. (33) H/O C.

...CURSOS verano: Escuelas Politec- ...nicas "Dunt-Gascogne". Monjitas ...Matrícula abierta en modas ...corte y confección), moda infantil, ...Alta sastre, peluquería comercial, ...belleza, Alumnas practican con ...clientes, etc. Enseñanza práctica ...individual rápida. Diplomas profe- ...sionales. Internado femenino reducido ...provincias. Establecimiento so- ...de confianza, reconocidos ofi- ...cialmente Supremo Gobierno. Fun- ...dos 1914. Pida prospecto: Se- ...cretaría: Monjitas 341, teléfono ...356 Casilla 2724, sucursales Val- ...raíso, Iquique, República Argen- ...tina. (33) 12-1 P.

...CLASES verano de recuperación de ...1.º, 2.º y 3.er año de humanidades ...— diarias desde el 15 de ...enero al 1 de marzo. Exclusiva- ...mente para niñas. Limitados a 8 ...alumnas. Instituto Veneros, "Sa- ...vador". (33) 15-1 P.

...VACACIONES, estudie dactilogra- ...fía, taquigrafía, contabilidad. Instituto ...Moderno, Santo Domingo 1287. (33) 12-1 P.

...CURSOS verano: dactilografía, conta- ...bilidad. Instituto Comercial "Alonso ...Ercilla", Catedral 1287. (33) 12-1 P.

...BAILE rock and roll o el ritmo que ...Ud. desea, en pocas clases. Zapateo ...moderno. Presende las clases. Pro- ...fesor Jack Dennis. Huérfanos 623. (33) 12-1 P.

...CONTABILIDAD mecánica, taquigrafía, ...redacción, ortografía, aritmética, ta- ...quigrafía, dactilografía, preparación ...mercantil, oficinistas. Instituto Co- ...mercial Simpedro 1922. Santo Do- ...mingo 1030 (606595). (33) 12-1 P.

...CURSO con exámenes a debe ren- ...dir bachillerato. Marr's College San ...Ignacio 1421. (33) 12-1 P.

COMPRAVENTAS VARIAS

...VENTAS de hombre enfermedades, ...vencidas. San Diego 862. (35) 14-1 P.

35) CONSEJOS UTILES

...PROFESOR Claverol, super-psicólogo ...Gral. 335 (martes febrero). (36) 10-1 P.

...CONSULTORIO sentimental. Discre- ...ta y rápida ayuda a sus problemas. ...Consulta hoy mismo: de 10-12.30 y ...14-20 horas. Brasil 349. (36) H/O C.

37) CONSTRUCCIONES

...TEJAS y venjuas, surtido com- ...pleto en stancard. Cocinas perlas- ...de medida. Fábrica Lecoq. San- ...tiago 743. (37) H/O C.

38) DOCUMENTOS EXTRAVIADOS

HABIENDOSE extraviado el cheque ...N.o 1000279, de la cta. cte. N.o ...20 del Banco del Estado, Otini ...Principal, a la orden de don ...Carlos Saavedra, quedo nulo y sin ...efecto por haberse dado el aviso co- ...rrespondiente. (42) 10-1 P.

HABIENDOSE extraviado libreta ...Servicio Seguro Social, Carnet de ...Identidad y otros documentos, agra- ...decer se sirvan devolverlos a su ...dueño Luis Pérez Gonzalez, domici- ...lio, Thompson 4053, Santiago. (42) 10-1 K.

HABIENDOSE extraviado los cheques ...del N.o 673851 y 675075 de ...mi cuenta corriente N.o 63330, del ...Banco del Estado, quedan nulos. (42) 10-1 P.

SE DEJA constancia que el cheque ...N.o 1039605, a nombre Dora D. ...de Almarza, del Banco Estado (Hurf- ...ranos), ha sido extraviado. Se dio ...orden del no pago. (42) 9-1 P.

HABIENDOSE extraviado el talonario ...de cheques N.os 5086901 al 5086950, ...serie D del Banco Sud Americano, ...quedan nulos por haberse dado el ...aviso correspondiente. (42) 10-1 P.

...BIENDOSE extraviado cheque ...N.o 0702118, de la cta. cte. N.o ...237, del Bco. del Estado de Chi- ...Santiago, Principal, por la suma ...de $ 5.600, queda nulo por haberse ...dado los avisos correspondientes. (42) 10-1 P.

...HABIENDOSE extraviado el cheque ...N.o DC 0081231, cuenta N.o 860, del ...Banco del Estado, Sucursal Huérfa- ...nos, queda sin efecto y ningún valor, ...por haberse dado el aviso corres- ...pondiente. (42) 12-1 P.

Agencia de "La Nación"
ROBERTO CARRASCO ORTEGA
Arturo Prat 1561

51) IMPPRENTAS, GRABADOS

REVISTAS, libros, folletos, impresiones en colores, fotograbado. Talleres Gráficos LA NACION, Agustinas 1269, teléfono 83222. (51) H/O C.

55 —JUDICIALES y LEGALES

QUINTO JUZGADO CIVIL MAYOR Cuantía concedió posesión efectiva herencia intestada de Héctor Enrique Barrera Pereira a cónyuge, Margarita Elsa Vivanco Trigo. — Secretario. (55) 10-1 P.

PRIMER JUZGADO CIVIL, RESOLUCION cinco enero presente año, concedió posesión efectiva herencia testadas de Tomasa del Carmen Castro Castro e intestada José Dolores Reyes Fuentes a Abdón Rosa Amelia, Francisco Javier, Enrique Roberto y Maximiliano Reyes Castro. — El secretario. (55) 10-1 P.

PRIMER JUZGADO CIVIL, RESOLUCION cinco enero presente año, concedió posesión efectiva herencia intestada Alfredo Villegas Torres a José Octavio, Domingo Estela y Jorge Mario Villegas Aravena, y testada de Margarita Aravena Cañas a José Octavio y Jorge Mario Villegas Aravena y Rafael Bustamante. — El secretario (55) 12-1 P.

PRIMER JUZGADO CIVIL. — RESOLUCION seis octubre presente año, concedió posesión efectiva herencia intestada Abraham Berdichevsky Berlansky a Angel, Berta e Isaac Berdichevsky Katz, sin perjuicio derechos cónyuge sobreviviente, Juana Katz Gelfenstein. Practicará inventario solemne 14 enero presente año, 16 horas, en mi oficina, Bandera 342. — El secretario. (55) 12-1 P.

PRIMER JUZGADO CIVIL, RESOLUCION nueve enero presente año, concedió posesión efectiva herencia intestada Juan Lobos Fajardo a Juan Luis, Sergio, Oscar Rene, Washington y Raul Gabriel Lobos Saavedra, sin perjuicio derechos cónyuge sobreviviente, Trinidad Saavedra Ayala. — El secretario. (55) 12-1 P.

RESOLUCION PRIMER JUZGADO Civil, concedió posesión efectiva herencia intestada de Carolina Alberti de la Barra Riffo a hijos: Alberto Emiliano, Celestino Camilo y Franz Celestino de la Barra Jaramillo, a Hilda Amelia matrimonio: Yolanda Electra, María Leticia y Luz Adriana de la Barra Villagrán, sin perjuicio derechos cónyuge sobreviviente. Practicará inventario solemne bienes causante catorce enero, 16 horas, en mi oficina, Bandera 342. — El secretario. (55) 12-1 P.

NOTIFICACION.— ANTE QUINTO Juzgado Civil Mayor Cuantía, Santiago, Guillermo Bustamante Pérez demanda a Aida Mercedes Olivares Bernal nulidad su matrimonio, basado en incompetencia oficial autorizante. Juzgado proveyó: Santiago, 14 de septiembre de 1956 — A lo principal, por interpuesta la demanda, traslado; al primer otrosí, practíquense avisos en Correos y Telégrafos, Carabineros y Registro Civil Nacional, oficiándose, y al segundo, tengase presente. Papel $ 17.— N.o 59948. Más adelante ordenos notificación demandada por avisos. — El secretario. (55) 12-1 P.

QUINTO JUZGADO CIVIL MAYOR Cuantía concedió posesión efectiva herencia de Sara Aldunate Cordovez a Oscar, Elías y Héctor Aldunate Cordovez; María Sofía María Ester Aldunate del Campo, Julia, Emma, María y Carmen Tagle Aldunate y María Ester Pineda de Ramírez. — Secretario. (55) 12-1 P.

SEGUNDO JUZGADO CIVIL CONCEDIÓ a Teresa, Raúl, Ester del Carmen y Patricio del Carmen Aguilar González, posesión efectiva herencia quedada fallecimiento doña Margarita Genrales Arias. (55) 10-1 P.

QUINTO JUZGADO CIVIL MAYOR Cuantía concedió posesión efectiva herencia de José Meyer Klein a herederos testamentarios: Josefina, María Ana y José Meyer Gasr y Teresa Gasr Hecht. Inventario solemne practicará 14 actual, 19 horas. — Secretario. (55) 12-1 P.

JUZGADO SAN MIGUEL.— POR RESOLUCION trece octubre 1956, concedióse posesión efectiva herencia intestada don Alberto Barahona de la Cruz a sus hijas legítimas, Silvia Elena y Rosa Gladys Barahona Herrera, sin perjuicio derechos cónyuge sobreviviente, Emilia Herrera Urbano. Tramítase con arreglo ley 5.427. — Secretario. (55) 11-1 P.

JUZGADO SAN MIGUEL.— POR RESOLUCIONES seis y catorce diciembre 1956, concedióse posesión efectiva herencia intestada don Jorge Raúl Espinoza Córdova a su madre legítima doña Julia Córdova Gonzalez viuda de Espinoza. Tramítase con arreglo artículos 46-48 ley 5.427. — Secretario. (55) 11-1 P.

NOTIFICACION— ANTE QUINTO Juzgado Civil Mayor Cuantía, Santiago, presentóse Carlos Eduardo Bahamondes Vicencio, comerciante, domiciliado calle Dávila 1066, interponiendo demanda nulidad matrimonio celebrado 18 octubre de 1924, ante Oficial Civil de Talca. Circunscripción N.o 1, contra cónyuge Rosario Nieves Arcos Alvarez, cuya gráficado y domicilio ignora. Fundamenta acción en que contrayentes no tenían domicilio ni residencia prescrita por la ley dentro esa circunscripción. — Primer otrosí, notificación por avisos; en el segundo, designación domicilio; en el tercero, documentos y en el cuarto, abogado y poder. — Juzgado proveyó: Santiago, 20 de octubre 1956. — A lo principal, por interpuesta la demanda, traslado; al primer otrosí, previamente certifíquese los oficios solicitados, menos el a Investigaciones. Al segundo y tercer otrosíes, como se pide, y al cuarto, téngase presente. — E. Ramírez de la Manterola. — Posteriormente, cumplidas diligencias ordenadas, Juzgado ordenó notificar demandada por medio cuatro avisos: dos en "Mercurio de Libre" y "La Nación", sin perjuicio correspondiente inserción "Diario Oficial". En consecuencia, notifícase a Rosario Nieves Arcos Alvarez, demanda y providencias insertas. — Secretario. (55) 11-1 P.

QUIEBRA FABRICA DE VIDRIOS "Fadevil". Quinto Juzgado. Fisco verificó crédito preferente ascendente a $ 832.129 y $ 17.672, intereses, costas. Proveyóse: Principal y otrosíes; téngase presente. Eduardo Ramírez C., Juez; Luis Manterola, secretario. (55) 11-1 C.

QUINTO JUZGADO CIVIL MAYOR Cuantía concedió posesión efectiva herencia intestada de Francisco Roland Martínez Lara a Francisco Segundo, Luis Armando, Aida Olga, Fernando, Inés, Raúl y Humberto Martínez Lobos, sin perjuicio derechos cónyuge, Eufemia Lobos. — Secretario. (55) 11-1 P.

QUINTO JUZGADO CIVIL MAYOR Cuantía concedió posesión efectiva herencia testada de Josefina Patiño Infante a heredero testamentario, Oscar Infante Dueñas. Inventario solemne practicará 12 actual, 10 horas. Secretario. (55) 11-1 P

QUIEBRA SOCIEDAD VINOS Y VIÑAS Viu y Agustín Viu M.— Tercer Juzgado Fisco verificó crédito preferente ascendente a $ 8.336 022, intereses y costas. Proveyóse: Principal, verificado crédito. Otrosí, alegada preferencia. Rafael Garfertini, Juez. Rodríguez Retamal, Secretario Subr. Santiago, 7-1-56. (55) 11-1 C.

TARZAN — 4768 8 AUSENCIA Por Edgard Rice Burroughs

DICK TRACY Por Chester Gould

RAMONA Por Lino Palacio

55) JUDICIALES Y LEGALES

QUIEBRA NESTOR VALENZUELA Izquierdo. Por resolución de 12 de diciembre de 1956, del Quinto Juzgado Civil de Mayor Cuantía de Santiago, fue declarado en quiebra don Nestor Valenzuela Izquierdo, comerciante, domiciliado en Huérfanos 979, Of. 807, y Exposición 802, de esta ciudad. Las personas que tengan bienes o papeles pertenecientes al fallido, deben entregarlos dentro de tercero día, al Síndico de Santiago, bajo pena de ser tenidos por encubridores o cómplices de la quiebra. Advierte al público que no debe hacer pagos ni entregas de mercaderías al fallido, so pena de nulidad de los mismos. Los acreedores residentes en Chile deben verificar sus créditos y preferencias dentro de treinta días, bajo apercibimiento legal. Las notificaciones por avisos se harán en "La Nación". — El secretario. (55) 9, 10, 11, 12 y 14-1 C.

QUIEBRA CANO HNOS — CUARTO Juzgado. Fisco verificó crédito preferente ascendente a $ 663.321, intereses, costas. Proveyóse: Por verificado crédito anunciose conformidad Ley Quiebras y alegada preferencia. G. Novoa, Juez; Francisco Pérez, secretario. Santiago, 29-11-56. (55) 11-1 C.

ESTABLECIMIENTOS CARLOS Z.o Rudloff e Hijos SAC.— Junta General Extraordinaria.— Por acuerdo del Directorio, citase a Junta General Extraordinaria de Accionistas, para el día 20 de enero de 1957, a las 18 horas, en las oficinas de la sociedad, en Lautaro, Manuel Montt N.o 10, con el objeto de tratar y resolver sobre los siguientes puntos: 1.— Modificación de los acuerdos de la Junta General Extraordinaria de Accionistas de fecha 9 de agosto de 1956, y aumento del capital de la sociedad a cuarenta millones de pesos, mediante la revalorización de 160.000 acciones en que se divide el capital social, de $ 45 a $ 250 cada una, cubriéndose el valor de este aumento, con la capitalización de los actuales y/o futuros fondos y reservas de la sociedad, incluso los provenientes de revalorizaciones de oficio y voluntarias, en conformidad a las Leyes 11.515 y 12.084, y la emisión de 40.000 acciones de pago de un valor nominal $ 250 cada una, que serán ofrecidas, pagaderas en dinero efectivo, preferentemente a los señores accionistas, en la forma y plazos que acuerde el Directorio dentro del plazo que señale la Superintendencia de Sociedades Anónimas. El Directorio quedará ampliamente facultado para fijar la fecha y modalidades de las emisiones, la forma de pago y demás condiciones de la emisión. 2.— Reforma del artículo 5.o de los Estatutos Sociales. 3.— Reforma y eliminación de los artículos transitorios que hayan perdido su oportunidad. 4.— Adoptar los acuerdos complementarios que procedan.— Lautaro, 2 de enero de 1957.— El presidente. — Registro de Accionistas. — El Registro de Accionistas permanecerá cerrado entre los días 9 y 20 de enero de 1957, ambas fechas inclusive. Lautaro, 2 de enero de 1957. — El Gerente. (55) 11-1 C.

55.—JUDICIALES y LEGALES

PRIMER JUZGADO CIVIL, RESOLUCION cuatro enero presente año, expediente N.o 30383, declaró que doña María Urrutiagüer Blanco, sin profesión, domiciliada en Hospital Psiquiátrico, Olivos 631, no tiene libre administración sus bienes.— El Secretario. (55) 11-1 P

QUIEBRA RAUL GONZALEZ FLOREZ.— Cuarto Juzgado. Fisco verificó crédito preferente ascendente a $ 62.130, intereses, costas. Proveyóse: Por verificado extraordinariamente y alegada preferencia. Santiago, 27-11-56. G. Novoa, Juez; Francisco Pérez, secretario. (55) 11-1 C.

QUINTO JUZGADO CIVIL MAYOR Cuantía concedió posesión efectiva herencia intestada de Ignacio Baizas Castelvi a Montserrat Benita María, Margarita, María Isabel y Juan Ignacio Baizas Figueras, sin perjuicio derechos cónyuge, María Figueras Puig — Secretario. (55) 11-1 P

55) JUDICIALES Y LEGALES

QUIEBRA CANO HERMANOS. — Cuarto Juzgado Civil Mayor Cuantía. Sociedad Frutos Magallanes Limitada vendió a fallidos acto por $ 4.714.000, no pagados, y mercaderías no entregada, pide resolución venta y sin efecto tradición. Juzgado proveyó: Santiago, 19 de noviembre 1956. Tratado y autos. Notifíquese por avisos acreedores y personalmente, señor Síndico. Otrosí, como se pide. Cuaderno separado. G. Novoa.— Pérez, secretario. (55) 11-1 P.

56) JUGUETES y CONEXOS

PING-PONG. Fábrica "Vadell", entrega inmediata. Arturo Prat 571 — 80788. (56) 9-1 C.

62) MAQUINAS DE COSER

VENDO de ocasión máquina de coser: Universal, de pie, perfecto estado, $ 45.000. Independencia 399-A. (54) 11-1 P.

63) MAQUINA OFICINA

REPARACIONES máquinas escribir, sumadoras, calculadoras, llévela Talleres Continentales, Bandera 519, teléfono 85479. (63) 18-1 P.

71) MUEBLES p. el HOGAR

FABRICA muebles Lancaster, comedores, livings, dormitorios, Santa Rosa 116. Entrega inmediata. Créditos. Fríjoles regalo de Pascua y Año Nuevo. (71) 12-1 P.

76) NEGOCIOS VENDEN

VENDO restaurante por no poder atender (comuna Quinta Normal). Con patente adicional. Casa-habitación. Llamar fono 35114. (76) 11-1 C.

78) OCUPACIONES BUSCAN

SE OFRECE mecánico para producción en serie, experto en temples. Dirigirse a Rafael Silva. Conde del Maule N.o 4146. (78) 14-1 P.

JOVEN de Temuco, busca ocupación, ojalá hotel. A. R., carnet 128571, Temuco, edad 19 años. (78) 10-1 P.

JOVEN del Sur, se ofrece para cualquiera ocupación preferencia en hotel. Escribir a carnet 128571, Temuco, casilla 81-D. (78) 10-1 P.

79) OCUPACIONES OFRECEN

DOS REPARTIDORES para carnicería, edad 15-17 años, sepan andar en bicicleta. Inútil presentarse sin recomendaciones, libreta de Seguro. Presentarse de 16 a 18 horas en Agustinas 1930. (79) 10-1 P.

89) PROPIEDADES VENDEN

VENDO casita de construcción moderna, consta de tres piezas con closet, chimenea, cocina, servicio completo, patio, parron, agua y luz. Ubicada en Avenida Venezuela, El Salto. Tratar en Muñoz Gamero 105, frente Escuela El Salto. (89) 11-1 P.

VENDO sitio, espléndida ubicación, para construir departamentos o comerciales. Tiene 41 metros de frente por la Avenida Principal. Mayores informes en Muñoz Gamero 105, frente Escuela El Salto. (89) 11-1 P.

VENDO casa Población Recreo, Angamos 8781, Paradero 12, Gran Avenida. (89) 10-1 P.

QUINTERO. Véndese sitio 29 x 15, $ 350.000, contado. Tratar: Conrane 1013-B, Santiago. Teléfono 56726. (89) 11-1 C.

94.— REMATES.

REMATE DE CASIMIRES.— SASTRERIA Gutiérrez.— Orden de don Alfredo Gutiérrez M., hoy de 19 adelante, Alameda 987, Gran surtido en casimires Ovejas, Perrots, palmbeach, diseños de última moda, por cortes de tres metros. Lotes para comerciantes y particulares. A 18 vista. — Germán Geell Mira, martillero público, Monjitas 639, fono 34921. (94) H/O C.

REMATE JUDICIAL — OSVALDO Aguirre U., Martillero, rematará, 11 enero, 10.30 horas, Catedral 1275, tornillo mecánico, embargado juicio Woolstein con Muñoz, seguido ante Cuarto Jurgado Menor Cuantía. (94) 10-1-57 P.

REMATE JUDICIAL.— OSVALDO Aguirre U., Martillero, rematará, 11 enero, 10.30 horas, Catedral 1275, motocicleta, embargada juicio Scherger con León, seguido ante Séptimo Juzgado Menor Cuantía. (94) 10-1-57 P.

94) REMATES

REMATE.— TERCER JUZGADO CIVIL Mayor Cuantía.— 13 marzo próximo, 10.30 horas, propiedad ubicada calle Dos Norte 881, Población Tranviarios. Mínimum $ 307.000, pago al contado. Boleta garantía 10%, mínimum. Demás bases, juicio "Aguilera Orlando con Sáez Domitila". Fernández, secretario. (94) 12-1 P.

REMATE JUDICIAL.— OSVALDO Aguirre U., Martillero, rematará, 11 enero, 10.30 horas, Catedral 1275, radio y amoblado dormitorio, embargado juicio Chairsky con Lillo, seguido ante Cuarto Juzgado Menor Cuantía. (94) 10-1-57 P.

REMATE JUDICIAL.— OSVALDO Aguirre U., Martillero, rematará, 11 enero, 10.30 horas, Catedral 1275, amoblado living, y muebles dormitorio, embargados juicio Fressard con Masardo, seguido ante Séptimo Juzgado Menor Cuantía. (94) 10-1 P.

TERCER JUZGADO TRABAJO.— ante martillero suplente, Armando Malecco Contardi, efectuarase remate especies embargadas ejecuciones seguidas por Servicio Seguro Social contra varios infractores, conforme detalle siguiente: día 25 enero, 18 horas: N.o 45211, Heriberto Miranda Gutiérrez, 1 máquina carruagedora plataforma madera, una sierra bulincha, un tupe base madera; día 26 enero, 15.30 horas, N.o 44383, Carlos Alvarez González, un reloj pulsera "Pulotex", N.o 45025, Jorge Celery Zolezzi, un escritorio enchapado negal; N.o 43864, Alberto del Castillo Olivares, tres matrices estampar cepilero; N.o 43353, Joaquín Alvares Cuevas, una pistola "Welther"; número 45006, Gabriel Canales Sarrie, un reloj pulsera "Cyma"; N.o 43212, Héctor González Merino, un motor eléctrico; N.o 44910, Rebeca Vicuña Lerrain, una pulsera oro.— El secretario. (94) 13-1 P.

95) RESIDENCIALES

PIEZAS pensión. Recibo pasajeros, Huérfanos 1293. (95) 28-2 P.

NUEVOS dueños, residencial Dieciocho 803. Departamento y piezas amplias y cómodas, c/s. muebles, magnífica comida. Espléndida atención. (95) 15-1 P.

VERANEE en Lio-Lieo, $ 600 diarios. Reserve piezas señorita Limonmio, casilla 93. Arzobispo Valdivieso 655, Lio-Lieo. (95) 8-2 P.

97) SASTRERIA

CASIMIRES desde $ 1.150 el metro. Depósito directo de fábricas. Casa Salazar, Avenida Bernardo O'Higgins 2783, esquina Libertad. (97) H/O C.

SASTRERIA Balzar, caballeros, niños, extenso surtido, corte elegante. Precios incompetibles. Avenida Bernardo O'Higgins 2783, esquina Libertad. (97) H/O C.

FABRICA DE CAMISAS
CARMEN 50
A 50 pasos de Alameda
FONO 398408
LIQUIDA
CAMISAS en fina popelina, blanca: $ 1.180.—
PIJAMAS en franela: $ 2.400.—
FINOS PANTALONES para caballeros: $ 4.880.—
VENTA POR MAYOR Y MENOR

CEMENTERIO GENERAL

Se advierte al público interesado, que los nichos situados en los Pabellones, Galerías y Muro de Circunvalación que más abajo se indican y que a la fecha están vencidos, y que no fueren renovados dentro de los diez días siguientes al primero de esta publicación, serán desocupados y los restos sepultados en fosa común, sin mayor responsabilidad para el Establecimiento, de acuerdo con lo dispuesto en el Art. 16 del Reglamento General de Cementerios (Decreto 421, del 14 de abril de 1932):

PABELLON 18, ADULTOS.— 148, Elsa Barrera Muñoz; 325, Juan Reyes Mena; 327, Carlos Camus Riveros; 546, Ema Fernández Geldes; 613, Luis Ugarte Leiva; 692, Carmen González Rojas.

GALERIAS 1, 2 Y 3, ADULTOS.— 181, Adelaida Opazo H.; 1005, Segundo Arcos Soto; 1215, Teresa del C. Céspedes V.; 1356, Policarpo Pérez E.; 1761, Rosa Carrasco León; 2814, Víctor Calderón H.; 2925, Luis Dimotrofer C.

GALERIA 4, ADULTOS.— 3013, Mario Lagos Jiménez; 3088, Blanca Riquelme L.; 3157, Moisés Gattas R.; 3200, Carmen Donoso G.; 3224, Maximino Berca de San Mateo; 3620, Luis Briones Carrasco; 3623, Margarita Vargas Lara; 3732, Eustaquio Echeverría R.; 3743, Doralisa González R.; 3800, Ana Hernández Cornejo; 3915, Orlando Rodríguez B.; 3934, Pilar Gutiérrez P.; 3984, Mercedes Rojas Ochoa.

GALERIA 6, ADULTOS.— 5470, Leontina Sayen C.; 5473, Virginia Sepúlveda; 5477, Rubén Osorio Jara; 5485, Matilde Palma G.; 5517, Carlos Alvarado A.; 5594, Amalia López L.; 5638, María Araya G.; 5655, Luz López San Juan; 5728, Franklin Leyton M.; 5752, Rosa Jorquera Lobos; 5755, Blanca Moreno Acosta; 5756, Mercedes Lable E.; 5800, Juana Seguel Aguilar; 5807, Guillermo Morales; 5810, Carmen Fuentes V.; 5811, Ana Donoso C.; 5815, Santiago Unda Ch.; 5839, Ida Acuña Z.; 5858, Eliana Aranda C.

GALERIA 7 Y 7 ANEXO, ADULTOS.— 7493, Juan Suárez Adasme; 7505, Aida Barría M.; 7556, María Fernández E.; 7764, Clotilde Gutiérrez M.; 58, Pablo Wittke Herreros.

GALERIAS 8 Y 9, ADULTOS.— 8134, N. N.; 9474, Juan Knockaert M.; 10190, Raúl Alfaro Olivares; 11913, Orlando Zamorano C.; 12279, Angel Tapia B.; 12459, Anibal Vásquez N.; 12509, Auristela Díaz F.; 12536, Ester Carvajal A.; 12544, Francisco Mardones.

GALERIA 11, ADULTOS.— 290, María Gaete; 327, Ana Rementería U.; 395, Juan Lobos L.; 401, María Cisterna G.; 1368, Carmela Córdova V.; 1490, Leontina Palacios P.; 1599, Carmen Severino C.; 1651, Bernardo Mora S.; 1859, Julia Guillén S.

MURO PONIENTE, ADULTOS.— 1512, Ester Silva M.; 1521, María Castro Vergara; 1580, Angel Lechuga L.; 1621, Francisco Arbiol; 1643, José Díaz; 1676, Luisa Marchant; 1683, Dominga Vargas; 1719, José Vielma; 1743, Eleuteria Martínez F.; 1756, Filomena Contreras de P.; 1767, Irma Trejo Catalán; 1785, Gustavo Ojeda L.; 1809, Gosen Maluje Haddad; 1838, María Ahumada Lazo; 1875, Francisca Paúndez F.; 1922, Delfina Valenzuela G.; 2061, Carlos Zubicueta Rojas; 2227, Gregorio Fredes Alvarez; 2261, Victor Manriquez M.; 2329, Pabla Alba Garriga; 2442, Alfredo Ascencio Tomería; 2518, Carlos de la O. Quiñones; 2646, Beltrán Manriquez C.; 2674, Carmen Vargas de Arancibia; 2688, Alberto Illanes A.; 2738, Ana Guajardo Torres; 2807, Margarita Almonacid; 2830, Luis Ríos Muñoz; 3029, Edmundo Castillo; 3133, Alba Lambach Cerezo; 3155, Graciela Valdés; 3216, Augusto Muñoz Briones; 3222, Rosa Muñoz; 3242, Eduardo Ulloa González; 3283, Sara Nieto Castillo; 3348, María Bravo; 3440, Aristides Morales Lillo.

PABELLONES 1 AL 20, PARVULOS.— 184, Myriam Rodríguez S.; 228, Maibén Ortúzar M.; 62, José Torres Navarro; 72, Pedro Contreras Orellana; 4, Eudomilia Rojas T.; 476, María T. Martín; 533, N. N. Elisseitch Gotuzzo; 105, Manuel Loyola Urzúa; 183, Enrique Cuadrado L.; 380, Mónica García.

CAPILLAS 1 AL 22, PARVULOS.— 23, Emilio Delgado S.; 58, Gioconda Concha C.; 162, Virginia Basáez R.; 329, Bárbara Avila; 330, Melania López; 392, Marta Morales Z.; 421, Esteban Vallejos; 526, N. N.; 796, Rene Valenzuela; 816, Oscar Cabezas; 877, Inés Devoto; 1030, María Martínez B.; 1142, Carlos Zanelli; 1148, Humberto Saladrigas; 1168, Rebeca Fuentes Ll.; 1227, Fabiana Luzzio; 1235, Cecilio Saiña L.; 1237, Dolores Rodríguez y Cornello Durán; 3161, Elena Alvarez Rivera; 1308, Leticia del C. Barrera D.; 1434, Raquel Pais.

NOTA.— En conformidad al Decreto-Ley N.o 421, del 14-IV-1932, esta publicación se hace durante diez días de cada mes (2 al 11, inclusive, de enero de 1957) y en un solo diario.

SANTIAGO, 2 de enero de 1957.

EL ADMINISTRADOR

AGENDA

SANTOS DE HOY — SANTOS DE MAÑANA

El TIEMPO — Guía de URGENCIA — Turno de FARMACIAS

(Redactado a las 20 horas del día 9 de enero de 1957)

Hubo buen tiempo, casi enteramente despejado, en las zonas norte, central y sur. Intenso calor se observó en los valles centrales. La región austral registró precipitaciones aisladas.

APRECIACION GENERAL

Continuará el buen estado atmosférico a lo largo de casi todo el país.

ARICA A COQUIMBO: Bueno. Nublados locales. Vientos del oeste y suroeste.

ACONCAGUA A MAULE: Bueno. Vientos del sur y suroeste.

CORDILLERA CENTRAL: Bueno.

NUBLE A CHILOE: Bueno. Nublados locales y parciales. Vientos del oeste y suroeste.

GUAFO A EVANGELISTAS: Chubascos locales. Vientos del oeste y suroeste.

PUNTA ARENAS: Nubosos. Probables precipitaciones.

TERRITORIO ANTARTICO: Nublados locales.

INFORMACIONES DE SANTIAGO

Temperatura del aire (día 9): Máxima: 32.5 grados C. a las 17 horas.— Mínima: 12.6 grados C. a las 5 horas.

Humedad relativa del aire (día 9).— Máxima: 74 por ciento, a las 5 horas 19 minutos.— Mínima: 23 por ciento, a las 17 horas 30 minutos.

SOL (día 10).— Salida a las 6 horas 43 minutos.— Puesta a las 19 horas 58 minutos.

LUNA (día 10).— Salida a las 14 horas 28 minutos.— Puesta a la 1 hora 17 minutos del día 11.

PASE: Luna llena el día 18.

TIEMPO PARA SANTIAGO

ASISTENCIA PUBLICA. — Central, San Francisco 85, fono 63191; Posta N.o 2 (Maule-Chiloé), 50061; Posta N.o 3 (Compañía-Chacabuco), 91011; Posta N.o 4 (Irarrázaval - Villaseca), 43160; Posta Providencia (Manuel Montt 3631, 45671; Posta San Miguel (Gran Avenida 12041), 51454; Posta La Cisterna (Exprenio 0115), fono 23. La Cisterna.

CARABINEROS.— Emergencia General, 60151; Radiopatrullas, 62262.

BOMBEROS.— Santiago, 61171; La Cisterna, 166; Nuñoa, 46207; Quinta Normal, 90114; San Miguel, 83020.

De 5 a 12 de enero

Contador, Independencia 2896; Chile, Independencia 1639; Araya Escón, Santa María 226; Viveria, Pinto 2081; Becker, Valdivieso 598; Santa Filomena, Santa Filomena 198; Cruz Blanca, San Pablo 2699; Las Agustinas, Agustinas 1804; Diagonal, Gonzalo Bulnes 2491; Andrace, José S. Pérez 4223; Barrancas, San Pablo 5430; Madrid, B. O'Higgins 2439; Gil, Rondizoni 2398; Bianco, San Ignacio 792; Iberia, Estado 161; México, San Diego 834; Chilleé, Victoria 891; Cerré, Díez de Julio 189; Maule, Pedro León Ugalde 1549; Cuic Cuic, Alvarez de Toledo 417; Manuel Rodríguez, Gran Avenida 8701; Martínez Acuña, Gran Avenida 8046; Holandesa, Providencia 2388; Andina, Cristóbal Colón 5005; Pasteur, Irarrázaval 338; San Jorge, Pedro de Valdivia 2883; Villalobos, Echeñique 6433.

NOTA.— El turno nocturno es sólo para el despacho de recetas y medicamentos de urgencia, y será atendido después de las 21 horas por la rejilla correspondiente.

GUIA PROFESIONAL

ABOGADOS

SANCHEZ

El público del Caupolicán se apresta para asistir al debut de Lucho Muñoz

Ya es voz populi que Lucho Muñoz, con su órgano que "canta y habla", es una maravilla. Nunca en Chile se había "oído" hablar y cantar un órgano con tanta claridad como la lograda por el organista panameño. Ejecuta las más variadas composiciones y hace "hablar al órgano en nuestras canciones folklóricas, como el "Ay, ay, ay", "Las tonadas de Manuel Rodríguez", "Echame a correr la bola", "El séptimo delirio" y también deliciosos Cha-cha-chá y Rork and Roll.

Lucho Muñoz, con su órgano, debuta el próximo sábado en funciones de vermut, a las 19.30 y noche, a las 21.40 horas, en el Teatro Caupolican, tras una enorme y justificada expectación. Será uno de los sucesos artísticos de 1957, con su órgano Hammond Electronica.

Deliciosa opereta húngara se verá en el cine Bandera

Violeta Ferrari, la encantadora y juvenil actriz húngara que acaba de refugiarse en Austria por correr peligro su vida en la patria, aparece en la película "Dos más dos suelen ser cinco", que se estrenará mañana en el Teatro Bandera. Esta cinta es una opereta alegre y chispeante, fotografiada en colores, y que muestra las bellezas de Budapest, la ciudad heroica.

Con pena se va de Chile Tony Moro

Durante cuatro meses fue profesor de cha-cha-cha en Santiago

TONY MORO

Desde hace cuatro meses son incontables las parejas que aquí en Santiago se han graduado en el arte de bailar el "cha-cha-chá", y, aunque no ostentan diploma, se sienten orgullosas de haberlo aprendido con Tony Moro, el notable artista panameño que introdujo este nuevo ritmo al debutar en septiembre último en el Tap Room, donde ha permanecido hasta hoy, haciéndose aplaudir noche a noche por el público que frecuenta esa elegante boite.

"El profesor del Cha-cha-chá", como se dio en llamar a este joven cantante, en atención a la letra de la popularizada composición musical de Ramón Márquez, se impuso de inmediato entre todas las atracciones que integraban el programa del "show" ofrecido por el Tap, y, al cabo de una semana, su número eclipsaba el de una conocida estrella y se convertía en el mayor reclamo de las alegres noches bailables en el citado local de la Avenida Bulnes.

Tony Moro, 28 años, nacido en Panamá City, alto y fornido como un boxeador de peso medio, tiene por encima de su agradable voz y de su desenfado para actuar en el escenario, un don especialísimo para conquistarse la simpatía del público. Tiene el mismo "Angel" de Maurice Chevalier cuando joven; una desenvoltura de picaro estudiante universitario, y una risa contagiosa que vale por cien chistes o un buen dibujo humorístico.

Ayer, Tony Moro vino a hacernos la visita de despedida. Se marcha hoy jueves, por vía aérea, al Uruguay, contratado por la más importante boite del aristocrático balneario de Punta del Este, donde actuará todo el resto de enero y el próximo febrero, pasando en marzo a Buenos Aires, donde aún no le conocen.

DEBUTO A LOS 9 AÑOS. — El joven artista nos manifestó que se va con pena de Chile, pues lleva de Chile recuerdos muy gratos e inolvidables. Las anticipaciones que tenía de nuestro país, que desde hace tiempo deseaba conocer, resultaron inferiores —nos dice— a la realidad de lo que es la vida en Santiago, donde ha encontrado la gente más cordial y simpática de Sudamérica.

"He viajado bastante —nos cuenta.— Habiendo comenzado a cantar en público a los 9 años, a los 18 salí en jira artística bajo el auspicio del Gobierno de Panamá, recorriendo Guatemala y todo Centroamérica. En esa época cantaba romanzas de ópera y páginas de carácter eminentemente lírico. Después de un recorrido de los países vecinos a mi patria, empecé a cultivar la música popular; y el éxito que había obtenido en el género serio, me sonrió igualmente en el cultivo de la canción frívola, lo que me decidió a seguir en definitiva este último camino."

HA ACTUADO EN TELEVISION. — "En cuanto me hube dedicado de lleno a cantar melodías tropicales —nos añade—, no vacilé en ir a tentar suerte a los Estados Unidos. Estuve un año en Nueva York, actuando en las boites latinas de esa gran ciudad, y en seguida me marché a Hollywood, donde permanecí tres años. Allí trabajé en distintos teatros y locales de variedades, e hice cortos de televisión con Pérez Prado, el famoso rey del mambo, y también con Tito Guizar y Pedro Vargas."

REINCIDENTE EN EL MATRIMONIO. — Cuando le preguntamos si aún permanece soltero, Tony Moro se ocha a reír con picardía y contesta:

—Creo que en mi afición a la vida conyugal, se me ha pasado la mano, pues me he casado cuatro veces.

—¿Podríamos saber la nacionalidad de las distintas esposas?

—¿Por qué no?, contesta abriendo desmesuradamente los ojos. Mi primer matrimonio lo realicé con una colombiana. El segundo con una costarricense. Y el tercero y el cuarto, con mexicanas.

—¿Se prepara para el quinto?, le preguntamos.

—No, no —contesta con vivacidad—. Soy muy dichoso con mi última esposa, y tenemos un hijo encantador, que se ha quedado con ella acompañándola en Panamá mientras dura mi jira por los países sudamericanos. Ya un quinto matrimonio sería como para titular una rumba o una guaracha, "Y tengo mis cinco esposas", a la manera de esa que había de los cinco hijos: Pedro, Pablo, Chucho, Jacinto y José...

Cuando el artista se levanta para despedirse, le hacemos una última pregunta: ¿De dónde proviene su popularizada denominación de Profesor de Cha-cha-chá?

—Vean ustedes —nos dice—. Me hallaba yo en México cuando comenzó el furor del cha-cha-chá. Me pareció un baile muy alegre y simpático; aprendí sus pasos y copié por ensayo, haciéndole algunas variantes de mi propia cosecha. Frente al éxito que yo obtenía en los teatros con este número, el compositor mexicano Ramón Marquez, compuso la canción "Clases de Cha-cha-chá", que ya ha dado la vuelta al mundo y que para mí ha constituido el mayor triunfo en todos los países que he visitado. Permítanme decirles —nos añade—, que la canto en cuatro idiomas: francés, inglés, italiano y panameño... Y ahora —agrega antes de abandonar nuestra sala de redacción— quiero hacerles un pedido: que hagan saber al público chileno que aprendí a bailar la cueca magníficamente, y que en cuanto vuelva a mi patria, me convertiré en profesor del hermoso baile popular de ustedes."

Hoy actuará el Ballet en la Plaza Lillo y mañana la Sinfónica en el Parque Forestal

El Ballet del Instituto actuará hoy jueves a las 21 horas, en Plaza Lillo (Ñuñoa), presentando los ballets "Basilio y Basilisa", de Mozart, y "Primavera", primer cuadro del ballet oratorio "Carmina Burana", de Carl Orff.

La Orquesta Sinfónica de Chile, bajo la dirección de Víctor Tevah, se presenta mañana, a las 22 horas, en el Parque Forestal. El programa de este concierto es el siguiente: Weber: Obertura Oberon; Mozart: Sinfonía Linz; Garrido: Aurora y Danza Ritual, solista, Pedro d'Andurain; Falla: La vida breve.

ACTIVAMENTE SE FILMA EN ESPAÑA

MADRID ("Cinepress"): Los estudios fílmicos españoles están intensificando su labor, siendo muchas las novedades cinematográficas que habrán de engrosar el caudal para la temporada oficial 1956-1957, recientemente iniciada. Entre las que se consideran de mayor importancia por su inversión económica y por los elementos formados, pueden citarse "Roberto, el diablo", "El genio alegre", "Aventura para dos", "El batallón de las sombras", "Los maridos no cenan en casa", "Reyerta", "Aguas de la paz", "El mar fue testigo", "Lola", "Malagueña", "Flamenca" y "La cárcel de cristal". Muchas de ellas son importantes co-producciones con los Estados Unidos, Italia y Francia, en donde intervienen artistas como Kirk Douglas, Amedeo Nazzari, Marina Vlady, Richard Basehart, Amparito Rivelles, Carmen Sevilla, Paquita Rico y Alfredo Mayo.

GUIA DEL ESPECTADOR

TEATROS

ANTONIO VARAS. — V.: El sombrero de paja de Italia.

CAMILO HENRIQUEZ. — Teatro de Ensayo: V.: Pueblecito.

COUSIÑO. — Compañía de Revistas Picaresque.

DIEZ DE JULIO. — Compañía de Revistas Burlesque.

IMPERIAL. — Compañía de Revistas Pigalle.

MARU. — Compañía de América Vargas. V. y N.: La razón final.

OPERA. — 19, 21.30 y 23.15 horas: Compañía de Revistas Bim-Bam-Bum.

PETIT REX. — V. y N.: Compañía Nacional de Comedias: El champagne tuvo la culpa.

SATCH. — N.: La viuda de Apablaza.

CINES

ALAMEDA. — R.: Angustia de un querer y Agregados.

ALCAZAR. — Reparaciones.

ALMAGRO. — R.: Ni sangre ni arena, El último renegado, Agregados.

ALHAMBRA. — Cerrado por reparaciones.

AUDITORIUM. — R.: A volar joven.

AMERICA. — R.: Padre Brown, detective, Pobre huerfanita, Y fueron felices.

APOLO. — R.: De mujer a mujer, Europa 1953, Yo no soy la Mata Hari.

ASTOR. — M., V. y N.: El rey y yo, Agregados.

AVENIDA MATTA. — R.: El rey, Esclava del pirata, Jinete misterioso.

BANDERA. — M., V. y N.: 2 x 2: 5 (En tus manos está mi vida).

BALMACEDA. — R.: El último renegado, Hampones de Chicago y Sinopsis.

BAQUEDANO. — R.: La carga de los lanceros, Corsarios de Tripoli.

BLANCO ENCALADA. — R.: El crimen de la semana, Lo que el cielo nos da, Jinete misterioso.

BRASIL. — R.: Tanganyika, Y fueron felices.

CAUPOLICAN. — R.: Los cuatro desconocidos, Volcán de pasiones.

CENTRAL. — M., V. y N.: Tierra de los faraones.

CAPITOL. — R.: El honorable ladrón, El hombre del sábado, Mercado humano, La mano negra.

CARRERA. — R.: La conquista del espacio, El tesoro del Amazonas y Sinopsis.

CERVANTES. — 15, 18, 20.15 y 22.30 horas: Las vacaciones del señor Hulot.

COLON. — R.: Regreso del monstruo, Abbott y Costello contra la momia, Donde manda el diablo, Noticiarios.

CINELANDIA. — R.: Las diabólicas, Agregados.

CONTINENTAL. — M., V. y N.: El rebozo de Soledad.

CITY. — R.: Mientras Nueva York duerme, Noticiarios.

CLUB DE SEÑORAS. — R.: Grandes maniobras, Precio de un amor.

CHILE. — R.: Tú y las nubes, Pobre huerfanita, Cartas a mi amada.

DANTE. — M., V. y N.: La madona dorada, Noticiario Chileno.

DIANA. — R.: Así lo quiso la suerte, Quién me quiere a mí.

DIECIOCHO. — R.: Amor a medianoche, El gran calavera, El jardín secreto.

EGAÑA. — V. y N.: El bufón del rey.

ESMERALDA. — R.: Abbott y Costello contra la momia, Cara a la muerte, El hombre atómico.

EL GOLF. — V. y N.: Melodía inmortal.

FLORIDA. — 11, 13, 15.30, 19 y 22 horas: Callejón sangriento.

GRAN AVENIDA. — R.: La conquista del espacio, El tesoro del Amazonas.

HOLLYWOOD. — R.: Desirée, y Agregados.

IDEAL CINEMA. — R.: Melodía interrumpida, Y fueron felices.

IRIS. — R.: Los lios de Barba Azul, Virginidad, La casa embrujada.

ITALIA. — R.: Casado y con dos suegras, Y fueron felices, Los cinco mil dedos del doctor T.

LAS LILAS. — V. y N.: Casino del placer, Noticiarios.

LIRA. — R.: Designios escandalosos, La eterna tentación, Reportaje.

LIBERTAD. — R.: Ni sangre ni arena, El último renegado, Noticiarios.

LO CASTILLO. — V. y N.: El deseo de vivir, El gran circo Chamorro.

LUX. — R.: La madona dorada, Noticiarios.

MARCONI. — R.: Al este del paraíso, Noticiarios y Agregados.

MAIPO. — R.: La conquista del espacio, Tesoro del Amazonas, Agregados.

METRO. — M., V. y N.: Casino de placer, Noticiarios.

MIAMI. — R.: Torrente de oro, Agregados.

MINERVA. — R.: Siete novias para siete hermanos, Agregados.

MIRAFLORES. — R.: En los mares de Alaska, Padre Brown, detective.

MISTRAL. — R.: Huida al cañaveral, Pasión.

MONUMENTAL. — R.: Donde manda el diablo, Abbott y Costello contra la momia, Regreso del monstruo.

MODERNO. — R.: Rose Marie, El tango lo canto yo.

NORMANDIE. — R.: El diamante negro, Mi mujer es formidable.

NOVEDADES. — R.: El hijo del zorro, Fuego verde.

O'HIGGINS. — R.: El último renegado, Hampones de Chicago, y Agregados.

ORIENTE. — M., V. y N.: Para atrapar al ladrón.

PACIFICO. — M., V. y N.: El renegado.

PRAT. — R.: El bombero atómico, Cara a la muerte, Abbott y Costello contra la momia.

PALACE OVALLE. — R.: Una gran dama, El retorno de don Camilo, Te veré en mis sueños.

PLAZA. — M., V., S. y N.: Buenas noches, abogado.

PEDRO DE VALDIVIA. — V. y N.: Hoy como ayer.

PRINCIPAL. — R.: Arenas del circo y Noticiarios.

PORTUGAL. — R.: Abbott y Costello contra la momia, Cara a la muerte, El hombero atómico.

REAL. — M., V. y N.: La historia del rock and roll, Abril en Portugal.

RECOLETA. — R.: Destinos de dos vidas, La heredera, Cartas a mi amada.

REGINA. — M., V. y N.: Hoy como ayer.

REPUBLICA. — R.: La historia se hace de noche, Un domingo de verano, Esos lo mataron.

REX. — M., V. y N.: La orgullosa y el libertino.

RITZ. — R.: Abajo el telón.

RIALTO. — R.: Vestir al desnudo, Mujeres perdidas.

RIVIERA. — R.: Pecado y redención, Agregados.

ROXY. — R.: Senda redentora.

ROMA. — R.: Peter Pan, Pinocho.

SAN ANTONIO. — R.: Ratas del desierto, Por qué Coras, Agregados.

SANTA LUCIA. — M., V., S. y N.: Tierra de los faraones.

SEPTIEMBRE. — R.: Falsa justicia, Wakamba.

SANTIAGO. — M., V. S. y N.: Para siempre amor mío.

SAN MIGUEL. — R.: Padre Brown, detective, Quebec, Y fueron felices.

SAN MARTIN. — R.: El indio heroico, Noticiarios.

SAO PAULO. — R.: Semilla de maldad, Noticiarios.

SUB. — R.: El hombre pacífico, Agregados.

SELECTA. — R.: Camino de sacrificio, No me quieras tanto, Los cuatro desconocidos.

TALAGANTE. — M., V. y N.: Horizontes de piedra y Noticiarios.

TOESCA. — R.: El trigo joven y Noticiarios.

VALENCIA. — R.: La marca de las furias, Tanganyika, La vanguardia.

VERDI. — R.: Una mujer sin destino, Currito de la Cruz, La mujer del puerto.

VICTORIA. — M., V. y N.: Artistas y modelos.

VIENA. — R.: La retaguardia, Hogueras de odio, Agregados.

WINDSOR. — M., V. y N.: La dama y el vagabundo, Agregados.

YORK. — R.: Circuito infernal y Agregados.

MUEBLES DE CUERO
CHIPPENDALE, CHESTERFIELD, MODERNOS etc.
AMPLIAS FACILIDADES DE PAGO
NICANOR MARTICORENA
MONEDA 778

"Tiburones de acero" en el San Antonio: mañana

En el cine rotativo San Antonio se reprisa mañana la especialísima película de la Fox, "Tiburones de acero", que lleva en los papeles estelares a Tyrone Power, Anne Baxter y Dana Andrews. Se trata de una cinta con escenas filmadas en la inmensidad del mar y rodada en technicolor.

"La ilegítima" irá al Santiago

Nuevamente el desnudo artístico será el protagonista de una película. Se trata del film azteca "La Ilegítima", que protagoniza la hermosa estrella Ana Luisa Peluffo, acompañada por Miguel Torruco, Armanda del Llano y Adriadna Weltter, bajo la dirección de Chano Urueta. Este film será estrenado en el cine Santiago, próximamente.

"En manos del destino" nuevo film de Doris Day

"En manos del destino" se exhibe en fecha próxima en el cine Rex. Es la aventura protagonizada por Doris Day y James Stewart, y dirigida por el mago del suspenso, Alfred Hitchcock, tiene como escenario los sugerentes rincones de Marruecos y las prohibidas antesalas de una Embajada en Londres. Intriga, suspenso, emoción, son las características de este film.

"Hienas humanas" irá mañana al cine Roxy

Para mañana se viene anunciando en el cine Roxy el estreno del drama "Hienas humanas", que ha traído al país Artistas Unidos.

Este film, cuyo estreno es exclusivo, plantea la crueldad desatada en tres corazones, envenenando cuanto se acerca a ellos, nutriéndose del odio y el rencor implacable.

El Roxy estrenará "Puerta de escape"

Para mañana se anuncia el estreno del drama "Puerta de escape", en el cine Roxy. Este film de la R. K. O. está animado por Gene Nelson, Mona Freeman y John Bentley.

La trama de esta película se basa, fundamentalmente, en el miedo terrible que se despierta en un homicida, tras de haber muerto a un hombre durante una riña en un bar, ante la inminente captura de la policía.

Film "Torrente de oro" estrenará hoy el Miami

Una de esas películas que por el interés de su trama y la intensidad de sus acciones, satisface ampliamente a todos los públicos y se mantiene en carteleras por tiempo indefinido, es la que Columbia Pictures presentará desde hoy en carácter de estreno en el cine rotativo Miami. Se trata de la cinta "Torrente de oro". Gene Barry, Bárbara Hale y Edward Arnold, tienen a su cargo los papeles principales, secundados por un seleccionado conjunto.

Segunda semana inicia film que exhibe el Rex

A una triunfal segunda semana entra hoy en el cine Rex, la película protagonizada por William Holden y Deborah Kerr, "La orgullosa y el libertino". Esta cinta, filmada en Vistavisión y que relata una íntima y realista historia de amor, sigue manteniéndose en la cartelera del Rex por otros 7 días, a pedido del público.

Dos películas de la RKO, obtienen éxito

El sello R. K. O. ha iniciado el año con muy buenos auguries en nuestro país. En efecto, en el City, mantiene en segunda semana el drama de las diez estrellas más famosas de Hollywood y que lleva el título de "Mientras duerme Nueva York". Dana Andrews, Rhonda Fleming, George Sanders, Howard Duff, Thomas Mitchell, y otros.

Por otra parte, en el Windsor, sigue en cuarta semana el dibujo en technicolor y cinemascope, "La dama y el vagabundo", que realizó Walt Disney.

"Más allá de la tierra", drama del espacio sideral

La Universal International estrenará el próximo martes en el Teatro Victoria, la película "Más allá de la tierra", cuyo argumento muestra a dos planetas que tratan de destruirse desde aviones interplanetarios, siendo el botín que se disputan, la Tierra.

Protagonizan esta gran producción, Faith Domergue y Rex Reason, junto a Jeff Morrow.

"Paris siempre Paris" el lunes a dos cines

Una graciosísima aéfira sobre lo que es una jira turística por la Ciudad Luz, encierra la producción italo-francesa, "París siempre París", protagonizada por Aldo Fabrizi, Louis Jouvet, Jannete Batty y un gran elenco, además de cuerpos de baile y la intervención del famoso chansonnier parisiense Ives Montand.

Los cines Lux y Denie estrenarán esta producción de la Internacional Film, el lunes, simultáneamente.

Al Plaza irá "Todos los caminos conducen a Roma"

Alvarez Gimenez & Cía. Ltda. anuncia como estreno inmediato en el cine Plaza, la divertida comedia francesa "Todos los caminos conducen a Roma", con la actuación estelar de los aplaudidos actores Gerard Philipe y Michèle Morgan.

Jean Boyer, el director, conduce agilmente a los personajes que se mueven en una farsa muy bien realizada, con ciertos toques satíricos y picarescos.

"Alejandro el Grande" se estrenará en el Rex

"Alejandro el Grande", el genio militar que después de dos mil años se conserva como único en la Historia de todos los tiempos, recibe por fin el homenaje del cine, que a través del director Robert Rossen, lo ha llevado a la pantalla, dentro de una película que es sumamente documental humano e histórico de esa figura singular.

Richard Burton encarna al genio macedónico, en tanto que Frederic March hace el papel de su padre, Filipo. "Alejandro el Grande", en technicolor y Cinemascope, se estrena en fecha próxima en el cine Rex.

"Solo contra el mundo" estrenará el cine Miami

Audie Murphy, Bárbara Rush y Jeff Morrow, son los principales protagonistas de la película "Solo contra el mundo", cuyo argumento muestra a los dos planetas que tratan de destruirse desde aviones interplanetarios, siendo el botín que se disputan, la Tierra.

Esta producción de la Universal es una de las más lucidas películas estrenadas en torno a la vida de un pugil.

Antonio Molina actúa en "El pescador de coplas"

El próximo estreno del Continental será el film español, "El pescador de coplas", simpática comedia musical, cuyas canciones ya es han popularizado en el país. En su intérprete central el joven cantante Antonio Molina, cuya voz, frescura, de hermoso timbre y gran potencia, le ha abierto el camino de la fama, en pocos meses.

Acompaña a Molina, la encantadora Marujita Díaz, cuya gracia y frescura, se ai dos, más aplaudida.

Susan Hayward actúa en "Mañana llorará"

Metro-Goldwyn-Mayer ha producido un film basado en la autobiografía de Lillian Roth, famosa cantante de Broadway. Esta producción se titula "Mañana llorará", y narra la historia de una mujer que de las cimas del éxito descendió a las abismos de la degradación.

Esta película ha sido protagonizada en forma excelente por la estrella Susan Hayward. En reconocimiento de su labor artística se le concedió en el Festival Cinematográfico de Cannes el premio a "la mejor actuación femenina del año", por esta caracterización.

"Mañana llorará" subirá al ecran de los teatros Metro y Las Lilas a continuación de las exhibiciones de "Casino de placer".

TEATRO DE ENSAYO - UNIVERSIDAD CATOLICA
PUEBLECITO
ARMANDO MOOCK
ULTIMOS 15 DIAS
HOY PRECIOS POPULARISIMOS
teatro camilo henríquez TELEF. 84862

Cine SUR — SAN DIEGO 937 — HOY CONTINUADO 2 P.M.
"GRANDIOSO FESTIVAL" DIBUJOS ANIMADOS en "CINEMASCOPE" "En Colores"
TOM y JERRY
GLORIOSA SELECCION
90 MINUTOS DE ALEGRE VIVIR.
MAYORES Y MENORES
CINES UNIDOS

METRO · LAS LILAS
BANDERA 141 TELEF. 83361 — PLZA LORETO COUSIÑO TELEF. 45116
3.— 6.15 y 9.30 P. M. — 3.45 — 7 y 10 P. M.
Para adultos y menores
HOY
¡La M-G-M le ofrece una mina de oro plástica de diversión!
DAN DAILEY
CYD CHARISSE
CASINO DE PLACER
CinemaScope
ASIENTOS NUMERADOS EN VENTA

HOY FLORIDA 11-13.30-15 19 Y 22 Hrs.
JOHN WAYNE — LAUREN BACALL
... y la única salida era el
"CALLEJON SANGRIENTO"
(Blood Alley)
CinemaScope WARNERCOLOR
(Mayores y Menores)

HOY · REX — MATINEES VERMOUTH Y NOCHE
2ª SEMANA! MAYORES
LA HISTORIA DE UNA MUJER TRAICIONADA POR UN HOMBRE Y POR SUS PROPIAS PASIONES...
WILLIAM HOLDEN — DEBORAH KERR
en VISTAVISION
"La ORGULLOSA y el LIBERTINO"
THELMA RITTER · DEWEY MARTIN

HOY — CLUB DE SEÑORAS
FERNANDEL en
"GRANDES MANIOBRAS"
Además
"PRECIO DE UN AMOR"

HOY REAL 5a. SEMANA
3.30-6.45 y 10 P.M.
LA FIESTA DEL RITMO QUE AGOTA TODAS LAS LOCALIDADES.
SUPERSCOPE
PARA TODO ESPECTADOR
BILL HALEY y sus COMETAS
HISTORIA DEL ROCK AND ROLL AL COMPAS DEL RELOJ
THE PLATTERS — FRANKIE MARTINEZ — BILL "El Cometa" — ALAN FREED — SANDY JOHNSTON — ALAN DALTON

HOY CENTRAL — SIMULTANEAMENTE — SANTA LUCIA
MAT. TARDE Y NOCHE — 2-4-6.45 y 10 P.M.
CINEMASCOPE
¡UNA DE LAS MIL ASOMBROSAS ESCENAS!
La producción de HOWARD HAWKS
"TIERRA DE LOS FARAONES"
JACK HAWKINS · JOAN COLLINS · DEWEY MARTIN · ALEXIS MINOTIS
Mayores y Menores

EXPERIMENTAL U. DE CHILE
el sombrero de paja de italia
HOY, POPULAR, 19 HORAS
¡LOCALIDADES AGOTADAS!
Teatro ANTONIO VARAS

Gran temporada popular con
la viuda de apablaza
LUCO CRUCHAGA
¡El éxito del año!
HOY Y TODOS LOS DIAS. NOCHE, 22 HORAS
Teatro Satch

Hoy · Cine YORK FONO 66687
"El CIRCUITO INFERNAL"
con
KIRK DOUGLAS · BELLA PARBI y C. ROMERO
en CinemaScope * Extra VACACIONES en COLORADO

MAÑANA ROXY
Rotat. 11 A 24 hrs.
GENE NELSON · MONA FREEMAN · JOHN BENTLEY
¡Huía de la justicia, pero ... no podía huir de sí mismo!
PUERTA DE ESCAPE
THE WAY OUT

HOY MIAMI
DE 11 A.M. A 24 HORAS
¡ESTRENO ABSOLUTO!
DESBORDANTE DE EMOCIONES... DE LOS RUGIENTES POZOS DE HOUSTON... A LOS PECAMINOSOS BARRIOS DE GALVESTON.
"TORRENTE de ORO"
(THE HOUSTON STORY)
con Gene Barry · Barbara Hale · Edward Arnold
Paul RICHARDS
(SOLO MAYORES)

ULTIMA PAGINA DE ESTA EDICION
Edición de 18 páginas.— Precio $ 30.—

LA NACION

JUEVES 10 DE ENERO DE 1957
SANTIAGO DE CHILE

La contraofensiva stalinista está conmoviendo el Kremlin

II

Lo expuesto en nuestro anterior artículo explica, pues a "grosso modo", por qué la desestalinización puesta en marcha por Mikoyan y Khrushchev se ha convertido en un elemento de descomposición en lo que atañe a Hungría y Polonia, al propio tiempo que, en otras democracias populares la operación se efectuaba bajo control, de manera limitada... como si se esperase la reaparición de los stanilistas del Kremlin.

Estos últimos, bueno es recordarlo, dejaron actuar a Mikoyan y Khrushchev, pero sin abandonar su propósito de volver a las andadas en la primera oportunidad. Para ello, nunca cesaron de animar a sus adeptos de las democracias populares para que obstaculizasen la desestalinización. Molotov, por ejemplo, sostenía en Polonia al famoso grupo de Natolin (Mazur, Nowak, Zambrowski, y otros), y en Hungría a Rakosi y a Gero. Por su parte, el Mariscal Tito, cuya influencia sobre la elaboración de la política soviética en Europa Oriental aumentó a raíz de su reconciliación con Khrushchev, indujo a los "liberales" del Kremlin a acelerar el ritmo de la desestalinización y de la democratización.

CONTRAOFENSIVA STALINISTA. — Ahora bien, a raíz de los motines de Poznan, que coincidieron con la agravación de la efervescencia entre los intelectuales comunistas-nacionales de Hungría, la amenaza de una insurrección antisoviética en aquellos dos países era lo bastante precisa como para que los dirigentes de Moscú, y singularmente los jefes del Ejército Rojo, se preocupasen seriamente de la situación. Así las cosas, en julio y en agosto del año pasado Molotov, apoyado según parece por Malenkov y por el mariscal Zukov, lanzó una contraofensiva en el Presidium integrado por los altos jerarcas del Kremlin. En aquel momento, los "duros" otorgaron un postrer plazo a Khrushchev y Mikoyan, los cuales se comprometieron a lograr la colaboración de Tito con vistas a atenuar la fiebre de los comunistas nacionales polacos (gomulkistas) y húngaros (nagystas).

Como se supo posteriormente, el objetivo esencial de las entrevistas Khrushchev-Tito de septiembre de 1956, tanto en Yugoslavia como en Yalta, fue, pues, la elaboración con relación a Polonia y Hungría de un compromiso que implicaría la ascensión al poder de los elementos "titoistas", aunque con el mantenimiento en los puestos clave de los hombres de confianza de Molotov y del ejército soviético. Así, en Polonia, el equipo de Gomulka debía incorporarse al gobierno, pero sin eliminar al mariscal Rokossowsky. Al mismo tiempo, Imre Nagy debía ser nombrado Primer Ministro de Hungría, con el molotovista Gero a la cabeza del partido.

CAE MIKOYAN. — Al parecer, Tito expresó claras reservas acerca de semejante compromiso, a su modo de ver, anacrónico.

Sea lo que fuere, la solución Khrushchev-Mikoyan se derrumbó el 18 de octubre, fecha del triunfo de Gomulka. La valiente resistencia de este último a la presión del Presidium soviético, que acudió a Varsovia con todo un séquito de mariscales y generales para imponer la presencia de Rokossowsky en el gobierno, es de todos conocida. Y dicho triunfo tuvo explosivas repercusiones en Hungría, en donde Gero, animado, sin duda, por los "duros" del Kremlin, requirió, contra el Gomulka húngaro, Imre Nagy, la intervención soviética.

LA VUELTA DE MALENKOV. — Ahora se puede afirmar que la citada intervención, desencadenada según se cree, sin el conocimiento de Khrushchev y de Mikoyan, traduce, en el plano militar, el cambio de mayoría registrado en el Presidium de la U. R. S. S. En todo caso, el nombramiento de Molotov —responsable desde hace unas semanas del control de la vida intelectual y de la propaganda— al puesto clave de Ministro del Control del Estado, confirma que, en la actualidad, al amparo de la llamada dirección colectiva, el antiguo jefe de la diplomacia stalinista empuña firmemente las riendas del Kremlin. Y el rapto de Nagy y de su Estado Mayor, organizado por el Jefe de la Seguridad de la U. R. S. S., Serov, adicto de Molotov, demuestra que, según su vieja costumbre, este último está dispuesto a correr "riesgos calculados" para defender la herencia de Stalin.

CONSECUENCIAS ULTIMAS. — De lo dicho se deduce que durante 2 años, Mikoyan y Khrushchev cedieron a la tentación de transformar el Imperio stalinista en una especie de Mancomunidad socialista debidamente adaptada. Pero la explosión de las fuerzas centrífugas nacionales les obligó a inclinarse ante los stalinistas ortodoxos. Estos, como es sabido, no repudiaron jamás la idea de que el Imperio soviético, cimentado sobre la dictadura de una ínfima minoría, sólo podía mantenerse bajo el yugo del terror. — (A. P. P.) — (Intercontinental).

Modelo de todas las formas, y morena, por añadidura, sabe que la economía es un arte en estos tiempos. Cualquiera podría acompañarla en tan gratos menesteres.

El Rostro del día

Sir Anthony Eden, que ayer presentó su renuncia como Primer Ministro del Gobierno británico, decisión que fue aceptada por Su Majestad, la Reina Isabel II.

Efemérides de hoy

10 DE ENERO

81.—El Papa Melquiades.
1429.—El Toisón de Oro.
1500.—La primera cesárea.
1544.—El primer virrey.
1747.—El gran relojero.
1769.—El bravo entre los bravos.
1778.—Linneo.
1783.—José Joaquín de Mora.
1876.—Las ventajas de ser príncipe.
1873.—El Museo de Historia Natural.
1880.—El Canal de Panamá.
180C.—La pareja dramática.
1917.—Búffalo Bill.
1934.—El incendio del Reichstag.

El Papa Melquiades.— Falleció el Papa Melquiades o Miliades, que según añaja tradición, era natural de Madrid. Fue el primer Papa de los tiempos de los Césares cristianos. También fue el primero que no murió en el martirio. Según otras tradiciones, era africano. De sus tiempos son los escritos de Lactancio, Arnobio, Pamifilo, Cesáreo y Método.

El Toisón de Oro.— Con ocasión de las bodas de Felipe el Bueno, segundo duque del mismo nombre de Borgoña, con su tercera mujer, Isabel de Braviera, se crea la Orden del Toisón de Oro. Esta orden, luego, fue austriaca y con los Habsburgos pasó a España.

La primera cesárea.— Jacobo Nufer practica la primera operación cesárea en el cuerpo humano. Durante muchos años se consideró esta operación como muy peligrosa. Hoy día es muy corriente.

El primer virrey.— Llega a Panamá Blanco Núñez de Vela, enviado por la Corte de España en calidad del primer virrey del antiguo Imperio de los Incas. Tal dice el cronista. Pero eso de que hubiera un imperio de los incas es una verdad histórica muy dudosa. Podríamos decir más bien que es una "comodidad" histórica.

El gran relojero.— Nace Breguet, el relojero suizo que elevó su oficio a la categoría de arte y de ciencia. Hoy día los relojes suizos tienen fama de ser los mejores del mundo. En Suiza una muy gruesa parte de la población fabrica piezas de reloj en sus horas libres, por lo cual el país es la más grande usina relojera del mundo y la más especializada. El centro está lejos de caer de sus manos.

El bravo entre los bravos.— Hijo de un tonelero, nace Miguel Ney, que luego de haber sido un valiente soldado y un brillante general, terminaría fusilado.

Linneo.— Muere el ilustre naturalista sueco Carlos de Linneo, autor de la más conocida clasificación de las plantas. También hizo una clasificación de los animales. A él le deben los estudiantes no pocos quebraderos de cabeza y muchas palabras raras que aprender.

José Joaquín de Mora.— Nace José Joaquín de Mora, español, que redactó la Constitución chilena de 1828 y fue profesor de liceo. En sus tiempos pasó hasta por literato.

Las ventajas de ser príncipe.— El príncipe francés Pedro Napoleón Bonaparte mata de un pistoletazo a Víctor Noir, redactor de un periódico de la oposición, que había ido a proponerle un duelo con otro periodista de sus mismas ideas. El príncipe fue absuelto.

El Museo de Historia Natural.— Se destina el edificio de la Exposición a Museo de Historia Natural. Los adobes de la gran fábrica dejaron un hueco que hoy es la laguna de la Quinta Normal.

El Canal de Panamá.— Se inician las obras del Canal de Panamá.

La pareja dramática.— Se casan Fernando Díaz de Mendoza y María Guerrero.

Búffalo Bill.— Muere el que más que nada fue un cómico de la legua, Guillermo F. Cody, o Búffalo Bill, quien exaltó la imaginación de los niños.

El incendio del Reichstag.— Se ejecuta a Marinus van der Lube, por el incendio del Reichstag.

METODISTA CORONADO EMPERADOR BIZANTINO

UNA pintoresca ceremonia efectuada recientemente en la iglesia evangélica metodista situada en la vía 20 de Septiembre de esta capital, y en cuyo transcurso el señor Marciano Lascaris Lavarello fue coronado "emperador de Bizancio", ha dado lugar a varias coloridas crónicas periodísticas y, sobre todo, a una polémica acerc de la validez del rito invocado para esa curiosa exaltación a un trono inexistente.

A poco de difundirse la noticia del suceso, el pastor de la iglesia evangélica metodista de Roma, Mario Sbaffi, envió a la agencia ANSA la siguiente declaración: "El sedicente "venerable" que ha precedido al rito, obtuve con engaño la cesión de nuestro templo al presentarse como obispo de una iglesia perteneciente al consejo ecuménico de las iglesias y solicitando, como se hallaba de paso por Roma, el permiso necesario para oficiar un "culto" para un grupo de amigos residentes en esta capital. Es evidente que, si el "purpurado" hubiese siquiera aludido al rito que pensaba cumplir, la Iglesia Metodista, en salvaguardia de su propia seriedad y de su propio prestigio, se hubiera negado a que oficiare en su templo, bajo cualquier pretexto".

El pastor Sbaffi agrega en su declaración que, hallándose alejado del templo por cuestiones que debía atender, "se enteró con posterioridad de lo que había ocurrido en el oratorio de la vía 20 de Septiembre, y que suscitó la airada reacción de toda la comunidad metodista de Roma".

Por su parte, el "prelado" que presidió la discutida ceremonia —Juan María van Assendelft, residente en París—, dio también a conocer una amplia declaración, tendiente a demostrar que fue consagrado Patriarca Arzobispo de la "Santa Antigua Iglesia Católica Bizantina" el 20 de marzo de 1955 por el Patriarca L. P. Nicholson, de la Iglesia de rito bizantino, y por el prelado Hugh Georges. De Willmott Newman, cuya consagración descendería a su vez de una consagración válida hecha por el cardenal Antonio Barberini el 12 de noviembre de 1668, en París. Según tal declaración, la Santa Antigua Iglesia Católica Bizantina tiene sedes episcopales en Canadá, Africa del Sud, Holanda, Alemania, Inglaterra, Francia, Italia, India, Asia y Estados Unidos. La fe de esta iglesia consistiría en "lo que ha sido aceptado por todos, en todo tiempo y lugar". Pero al parecer, el sacerdote Sbaffe no está muy dispuesto a aceptarlo así, y ha replicado señalando que ninguno de los millares de escritores que se han ocupado de las distintas iglesias, ha registrado en sus páginas la existencia del peregrino rito que proclama van Assendelft.

(Servicio ANSA.)

La titánica lucha atómica entre la URSS y Occidente

UN ASPECTO interesante del informe de los cancilleres de Italia, Canadá y Noruega, aprobado por el Consejo Atlántico, ha sido el examen de la situación de Occidente en el campo de la ciencia y de la técnica.

Ciencia y técnica son factores básicos de la potencia militar y económica de los pueblos. Y su importancia crece cada día, porque en nuestra época, caracterizada por la "segunda revolución industrial" y el advenimiento de la Era Atómica, las naciones occidentales tienen que hacer frente a la cada vez mayor competencia de la Unión Soviética.

Las estadísticas de los países de la Alianza Atlántica dan el número total de 35.600 científicos y de 29.300 ingenieros graduados en 1955. Desde 1938, la media anual de los científicos e ingenieros en los países de la NATO ha aumentado del 150 al 250%. Pero este desarrollo no es suficiente todavía para satisfacer la demanda que se halla en continuo crecimiento. La mayor parte de los países occidentales sufren todavía de un penuria de técnicos, que se hace sentir en aquéllos altamente industrializados, como los Estados Unidos, el Canadá y Gran Bretaña. En Alemania falta sobre todo el personal semi-profesional, en tanto que Italia se halla entre los países que por ahora tienen exceso de personal de esta categoría.

EL GRAN PROBLEMA.— El problema esencial es el de organizar debidamente la enseñanza y formar los cuadros permitan cubrir la creciente demanda de científicos y de técnicos, estimulando el progreso científico y teniendo en cuenta los resultados obtenidos por otras naciones en el desarrollo de su potencial económico. En este sentido, el informe de los "Tres" recomienda las siguientes medidas al Consejo Atlántico:

1.o— Precisar exacta y anualmente la situación existente en el reclutamiento y formación de los cuadros de científicos, técnicos e ingenieros en los países aliados;

2.o— Sugerir el temperamento a seguir por los países aliados para servir los intereses comunes;

3.o— Organizar reuniones periódicas de reconocidas autoridades científicas, para el intercambio teórico y práctico;

4.o— Coordinar la acción de la NATO con la que la OECE desarrolla en materia económica, y

5.o— Crear un servicio occidental común para la traducción de las publicaciones científicas soviéticas.

TRABAJOS DE LOS RUSOS.— Al informe de los "Tres" a acompañado una memoria del Sr. Robert Major, consultor de Comité conteniendo la documentación y datos comparativos del desarrollo técnico-científico en los países occidentales y en la Unión Soviética. Allí se detalla la cuantiosa ayuda que el Kremlin presta a los estudiantes de ciencias e ingeniería, añadiéndose que en 1955 se graduaron en la Unión Soviética 60.000 ingenieros (contra 53.000 en 1954) y 15.000 científicos (contra 12.000 el año anterior). Estas cifras se refieren únicamente a Rusia, sin tener en cuenta a los países satélites.

Señala también el informe que en 1955, el número de científicos y técnicos graduados en la URSS ha sido más o menos el mismo que en los países occidentales, y que en la URSS ha sido dos veces más elevado el número de personas dedicadas "per capita" a la ciencia o la técnica, que en la población occidental. El esfuerzo soviético tiende a alcanzar en 1960 la paridad con EE. UU., para lo cual se ha creado en Moscú un servicio especial de traducción que cuenta con 1.300 especialistas, encargados de verter al ruso todas las publicaciones científicas occidentales, tanto en el campo experimental como en el de las aplicaciones prácticas.

(Servicio ANSA.)

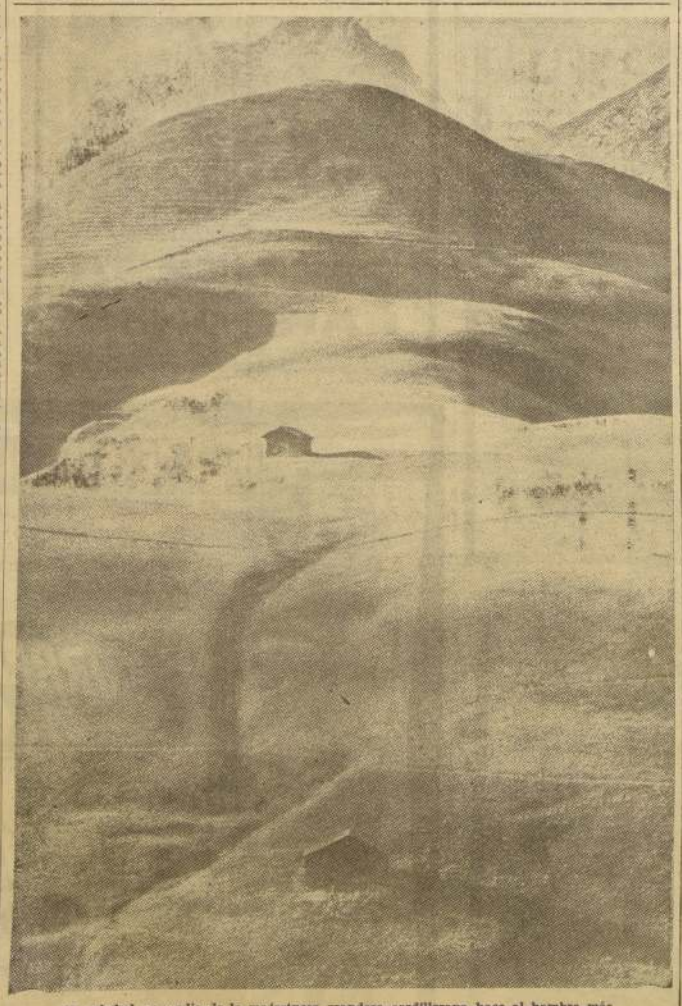

La soledad en medio de la majestuosa grandeza cordillerana hace al hombre más seguro de sí mismo y acera sus nervios ante el diario combate contra los elementos. Este es privilegio de los que triunfan. He aquí las viviendas de dos solitarios que instalaron sus reales en las faldas de los montes Ariberg, Alemania. (Foto cortesía de Editorial Herder).

INTELECTUALES DEJAN EL PARTIDO COMUNISTA

ROMA, Italia, enero.— El Partido Comunista de Italia, que por mucho tiempo ha estado debilitándose, ha sido sacudido una vez más por un mensaje de Año Nuevo, en el cual Pietro Nenni, líder socialista de Italia, rechazó el Premio Stalin, en favor de la paz, que había recibido en 1952. Otros seis prominentes intelectuales italianos anunciaron en conjunto su retiro del Partido Comunista italiano.

Nenni, quien hasta hace poco había colaborado estrechamente con los comunistas, comenzó a cambiar su posición a principios del año pasado, cuando el vigésimo Congreso del Partido Comunista soviético censuró a Stalin. Su cambio ha sido aún más radical desde que los soviéticos emplearon sus fuerzas para quebrantar las revueltas húngaras en noviembre pasado.

La renuncia de los seis intelectuales italianos fue atribuida, según declaró uno de ellos, a la continua política de sumisión al régimen promulgado recientemente por el Partido Comunista italiano. Esta declaración fue hecha por el Dr. Vezio Crisafulli, profesor de Derecho Constitucional de la Universidad de Trieste y ex miembro de la Cámara de Diputados.

Los otros intelectuales son: Natalin Sapegno, profesor de Literatura Italiana en la Universidad de Roma; el crítico literario Gaetano Trombatore; el arquitecto Claudio Longo; el pintor Doménico Purificato y el escultor Leoncillo Leonardi.

Tesoro arqueológico en ciudad de Italia

COMO, (ANSA).— En la localidad de La Morta, durante algunas excavaciones arqueológicas, fue descubierta una interesantísima tumba de la Edad del Hierro. La urna con su cubierta, cenizas, vestigios de enseres de hierro, tres vasos y accesorios funerarios, son objeto de estudios por parte de los especialistas.

SIRACUSA, (ANSA).— En sólo un mes se han reunido fondos equivalentes a 265 millones de liras con destino a la erección del santuario de la "Madonnina delle Lacrime", provenientes de todos los países del mundo. Además de los donativos en dinero, han llegado preciosos "ex votos", con un peso de 18 kilógramos de oro.

El estudiante de quinto año de humanidades Carlos Pisano F., del Instituto "Carlos Casanueva", recibe el primer premio del Concurso TRANSA-LA NACION, por su trabajo intitulado "La colonización de Magallanes y porvenir de las rutas aéreas".

BIBLICO MONTE SINAI TODAVIA ES MISTERIO

REFIRIENDOSE al monte, donde Moisés recibió los Diez Mandamientos, el experto en investigaciones bíblicas, Dr. Y. Bar Daroma, ha expresado que la densa nube que recubría la montaña cuando Dios consignó las Tablas de la Ley, sigue todavía envolviendo en el misterio al sagrado lugar, porque nadie, a 3.500 años ya del histórico acontecimiento, ha podido hasta ahora precisar su ubicación exacta.

Numerosos son los investigadores sostienen que el monte Sinai se halla en la parte meridional de la península del mismo nombre, pero ninguno ha podido aportar pruebas suficientes de ello. El lugar donde la tradición ubica el monte es Jebel Musa (Montaña de Moisés), una cima de 2.240 metros que forma parte de la imponente cadena granítica del Sinaí meridional. También se mencionan otras dos cimas cercanas: Jebel Serbal y Jebel Katherina, pero ambas identificaciones se remontan apenas al tercer siglo de la era cristiana, o sea, muchos siglos después de que el hecho se había verificado.

Si los israelitas hubiesen tomado el camino del sur —alegan muchos estudiosos—, habrían corrido el peligro de pasar muy cerca de las guarniciones egipcias que custodiaban las minas de turquesas y de cobre. Pero esos mismos investigadores no pueden explicar cómo los israelitas pudieron alimentar al ganado de carga en la zona meridional, de suelo prácticamente granítico en su totalidad.

TEORIA DE JARVIS.— La teoría que ubica al Sinaí en el norte ha sido ampliamente desarrollada por C. S. Jarvis, ex gobernador inglés del Sinai, quien localiza el sagrado monte en Jebel Hallal, una cima situada a 30 millas al sur de El Arish.

Por otra parte, la vívaz descripción del Exodo (19), de "truenos y relámpagos y la densa nube sobre el monte", ha sido interpretada por algunos estudiosos como la prueba de la existencia en aquel lugar de un volcán en actividad, pero según W. F. Albright no hay volcanes activos o extintos en todo el Sinaí y en las cercanías de la Midia. En cambio, en las vecindades de Hauran y de Arabia hay algunos volcanes que hace millares de años pudieron estar en actividad. Sin embargo, se ha hecho notar que quizás la descripción bíblica no corresponda a la realidad, y que sólo haya sido influenciada por los recuerdos populares de erupciones volcánicas. Jarvis afirma que la erupción descrita en el Exodo podría referirse solamente a uno de los violentos temporales tan frecuentes en la región del Sinai. Y los hebreos, que venían del valle del Nilo, donde esos fenómenos atmosféricos son muy raros, podrían haber quedado demasiado impresionados.

Estudiosos autorizados, como Albright y el difunto profesor U. Cassuto de la Universidad Hebrea, afirman que esta imprecisión bíblica sobre el lugar en que fueron entregadas las Tablas de la Ley es deliberada, porque no se quería que se consagrase al culto un lugar determinado, que debía, en cambio, permanecer envuelto en un sagrado misterio. (Servicio ANSA).

Nueva revista de carácter filosófico

BARCELONA, (ANSA).— La Facultad de Filosofía y Letras de la Universidad de Barcelona ha iniciado la publicación de la revista "Convivium", de estudios filosóficos. Es esta la primera publicación de tal clase que edita una Universidad española.