LA NACION

Año LI — Santiago de Chile — Sábado 20 de Mayo de 1967 — Precio: Eº 0,40 — Edic. Aérea: Eº 0,45 — Nº 18.063

RIERA VUELVE A LA CATOLICA

El Directorio Central del Club Deportivo de la Universidad Católica autorizó al presidente de la rama de fútbol, doctor Mauricio Walner, para que agote las gestiones tendientes a lograr la contratación del técnico chileno Fernando Riera, que se encuentra en Ciudad de México.

El personero de Universidad Católica viajará en el curso de la semana próxima a Ciudad de México para reiniciar, esta vez en forma oficial las conversaciones con el ex entrenador de la selección nacional, conversaciones que se iniciaron en Lima hace algunos días. En la oportunidad mencionada, el doctor Walner formuló un ofrecimiento al destacado técnico, que fue aceptado en principio, para que regresara al país para dirigir el plantel cruzado y la Escuela de Fútbol de la institución.

Según se tuvo conocimiento, Fernando Riera habría manifestado al doctor Walner sus deseos de radicarse nuevamente en Chile, para lo cual consideraba la posibilidad de volver a entrenar a Universidad Católica. Se supo también que en estas conversaciones se había tocado algunos puntos del posible contrato para evitar que surgieran posteriores inconvenientes entre el entrenador y la institución.

Hasta este momento, sin embargo, el emisario católico no ha fijado fecha para su viaje, que se realizará en la semana próxima, pero se sabe que existe el propósito de finiquitar cuanto antes las negociaciones para que el técnico vuelva al país a la mayor brevedad.

Ceremonia en el Congreso Empezará a las 10,30 Horas

Definitivamente, la lectura del Mensaje Presidencial ante el Congreso Pleno se efectuará a las 10.30 de mañana. Al asistir a la apertura del Período Ordinario de Sesiones del Parlamento, el Primer Mandatario y sus Ministros concurrirán al Congreso Nacional de riguroso frac y en carrozas a la Daumont, como ocurre tradicionalmente.

La confirmación de estos hechos fue formulada por el Ministro Secretario General de Gobierno, Raúl Troncoso, quien manifestó su extrañeza ante publicaciones que señalaban que el Jefe de Estado concurriría al Parlamento en traje de calle.

—Lo que puede ocurrir —señaló— es que viaje en

(PASA A LA PAGINA 7)

Gobierno Dio Techo a Niños sin Casa

Diversas medidas de emergencia se adoptaron en el día de ayer, por parte de las autoridades de Gobierno, para solucionar adecuadamente el problema que se había creado a los niños, "sin casas, de Las Barrancas", a raíz de la última lluvia que inundó el terreno que ocupan las carpas en que habitan.

190 pequeños y 58 madres están alojados, por disposición del Ministro Hamilton, en el Salón de Actos del Centro Comunitario de la Población Neptuno. A las frazadas y ropa que se les entregaron al hacerse el traslado, se sumaron ayer colchones y ropa de cama, además de alimentación completa preparada en el mismo centro comunitario.

En la labor de protección a estos niños, víctimas inocentes de la inconsciencia del FRAP, el Gobierno ha estado apoyado por los Centros de Madres de la comuna, que no han trepidado en realizar las labores de confección de alimento y cuidado de los pequeños. Así se ha solucionado la emergencia y los niños están a salvo de males mayores.

Junto con el desayuno, almuerzo y comida, los niños evacuados reciben atención médica, la que está a cargo del doctor Héctor Labarca, del Servicio Nacional de Salud,

(PASA A LA PAGINA 7)

"ANSA" DE ÑUBLE EN PRODUCCION

El día martes recién pasado surgió la primera partida de azúcar blanca refinada de la planta azucarera de Ñuble, recién construida por la IANSA.

Se ha incorporado así a la producción nacional la fábrica más grande de su tipo que existe en Latinoamérica.

En el presente año la planta Ñuble, que está ubicada en Cocharcas, producirá 44.000 toneladas de azúcar. En total, todas las plantas de IANSA producirán en 1967 más de 162.000 toneladas.

Esto significa más de 7.000 hectáreas sembradas de remolacha, con una producción de [illegible].000 toneladas de tubérculos, de 140.000 toneladas de forraje verde para el ganado (hojas y cabezas), y 14.000 toneladas de forraje seco en forma de coseta que es lo que resta de la remolacha una vez que ha sido trozada y exprimida.

La planta Ñuble representa el 25% del total de superficie sembrada y de producción de betarraga y forraje. Se han empleado en el cultivo de remolacha para esta usina 4.380 toneladas de nitro y 4.672 toneladas de superfosfato triple.

El movimiento de capitales por concepto de pago a los campesinos por la remolacha y el correspondiente pago del flete, ha dado un gran impulso económico a la región, con una fuerte incidencia en el mejoramiento del aspecto social de toda la zona de atracción de la planta.

En la mencionada zona, la población ganadera asciende a unos 210.000 vacunos, ocupando

(PASA A LA PAGINA 7)

Israel y la RAU Frente a Frente

BEIRUT, 19 (ANSA).— Por primera vez en más de diez años, tropas de Israel y de la RAU se encuentran desde hoy frente a frente a lo largo de la línea limítrofe de la Península de Sinai y en la franja de Gaza.

Los "cascos azules" de las Naciones Unidas —fuerza constituida por soldados daneses, noruegos, suecos, brasileños, canadienses, hindúes y yugoslavos— recogieron esta tarde la bandera de la ONU y se retiraron de las posiciones en el confín, para concentrarse en dos campos de la zona de Gaza, a espera de volver a sus patrias, según las órdenes del Secretario General, U Thant.

En la línea limítrofe están apostadas las fuerzas de la "Armada para la liberación de Palestina" en perfecta disposición de combate, y dotados de carros armados y de artillería pesada. Por otra parte, en el territorio israelí, tropas de refuerzo tomaron posición. Basta una andanada para que el combate se extienda por toda la línea.

Entretanto, a Jerusalén llega la noticia de que el Primer Ministro, Levi Eshkol, se ha declarado sorprendido por la rapidez con la que el Secretario General de las Naciones Unidas tomó la decisión de retirar las fuerzas de la ONU del territorio egipcio.

Eshkol afirmó, por otra parte, que Israel no tiene ninguna confianza en una fuerza internacional que la defienda y está pronta a afrontar cualquier situación.

MOVILIZACION

JERUSALEN, Israel, 19 (UPI).— Israel comenzó hoy la movilización parcial de su Ejército de 275.000 hombres, para hacer frente a la amenaza de las fuerzas árabes circundantes, que se hallan en pie de guerra, según anunciaron fuentes informadas.

En la frontera siria, al norte, reina la calma, pero la tensión está en aumento a lo largo de la frontera meridional con la República Arabe Unida (RAU).

(En las Naciones Unidas, el Secretario General, U Thant, declaró que había ordenado, con "graves presentimientos", la evacuación de los 3.400 hombres que componen la "Fuerza de Emergencia de las Naciones Unidas" y que lo hizo en respuesta a una demanda formal formulada por el Presidente de la RAU, Gamal Abdel Nasser.

(El contingente de la FENU ha estado destinado

(PASA A LA PAGINA 7)

TEMPORAL CAUSA NUEVOS DAÑOS

Mientras en la zona sur se registra un intenso y prolongado temporal de viento y lluvia, en el norte se produjo un sismo, que alcanzó grado 4.

A consecuencias de la intensa lluvia, en la localidad de "Coñaripe", al interior de Valdivia, se registró un deslizamiento de tierra, acompañado de un leve temblor.

El fenómeno provocó que uno de los cabezales del puente "Challupén" —que une las localidades de Pullinque y Coñaripe— fuera cubierto por toneladas de tierra y rocas.

Este hecho se registró el domingo último, mientras sólo fue conocido ayer por causa de la falta de comunicaciones en la aislada región precordillerana.

El radiograma recibido en la Dirección General de Carabineros agrega que no se registraron desgracias personales.

Y desde Vallenar, se comunicó que un sismo grado 4 afectó a la zona, a las 12.40 horas de ayer.

(PASA A LA PAGINA 7)

Esto Ocurrió En Chile y el Mundo

Delegadas de países latinoamericanos que asisten a un curso de adiestramiento, auspiciado por la Comisión Latinoamericana de Mujeres, dependiente de la Organización de Estados Americanos, participaron en una ceremonia de plantación de árboles en el Parque Naciones Unidas, en Vitacura. Cada una de los miembros de los países participantes plantó un árbol. El Congreso se clausura hoy, a las 11 horas, en el Teatro Municipal. En el grabado, durante la ceremonia.

VIETNAM: OPERACION EN ZONA DESMILITARIZADA

(INFORMACION PAG. 9)

Con profundo recogimiento, los estudiantes que portan nuestra enseña patria y los distintivos de sus respectivos colegios pasan en correcta formación, mientras desde lo alto y al fondo, Arturo Prat, simbólicamente observa el homenaje que la niñez y la juventud le rindieron a él y sus compañeros en el día de ayer, recordando su gesta gloriosa.

Homenaje al Héroe

(INFORMACION PAG. 5)

Requisan Fábricas en Huelga

(INFORMACION PAG. 7)

El Rostro de la Guerra

Esta escena fue captada durante la cruenta lucha que se libró por la posesión de la Colina 110, en el sur de Vietnam. Una madre protege a sus dos pequeños, mientras en torno suyo se desplazan las tropas en lucha, ajenas a la desesperación de la mujer. El rostro de la madre refleja todo el horror de la lucha.

Un Muerto y 4 Heridos en Choque

(INFORMACION PAG. 4)

Las torrentosas aunque escasas aguas del Río Mapocho fueron nuevamente escenario de la tradicional regata con que los alumnos de la Escuela de Leyes celebran su semana. En el grabado, la lucha de los osados navegantes ya ha comenzado.

Seguro Social Contra Riesgos del Trabajo Aprobó Senado

Será obligatorio y pone fin a la teoría de la "responsabilidad patronal".

El Senado aprobó ayer en general, por unanimidad, el proyecto de ley, ya sancionado por la Cámara de Diputados, que declara obligatorio el seguro social contra riesgos y accidentes del trabajo y enfermedades profesionales. Volvió en segundo informe a las Comisiones Unidas de Salud y de Trabajo, y habrá un plazo de 30 días, contados desde la primera sesión que el Senado celebre, durante la próxima legislatura ordinaria, para presentarle indicaciones.

Cuando esta iniciativa sea ley —destacó el senador democratacristiano José Foncea—, "Chile pasará a tener la legislación más avanzada en latinoamérica, e incluso ocupará uno de los primeros lugares en este tipo de legislación, en el concierto mundial. En el proyecto se han contemplado —agregó— "todas las exigencias de una sociedad moderna, tanto en la prevención de los riesgos, como en cuanto a la justicia en el pago de las indemnizaciones, sin considerar las disposiciones encaminadas a eliminar los factores que encarecen el costo del seguro en la actualidad".

Además de Foncea, quien justificó las ideas bases del proyecto del Gobierno, aprobado por la Cámara de Diputados, en el debate intervinieron los senadores Hermes Ahumada, radical; Víctor Contreras, comunistas; Ricardo Ferrando, democratacristiano, Salvador Allende, socialista; Armando Jaramillo, nacional, y Julieta Campusano, comunista.

EL PROYECTO

El senador Foncea comenzó señalando que la iniciativa en estudio se aparta de la teoría de la "responsabilidad patronal", que hace ya muchas décadas hizo crisis y acoge la teoría del "seguro social", que implica, por una parte, la contribución de la sociedad entera al financiamiento de este seguro, y que, por otra parte, significa realizar la administración de este seguro a través de los instrumentos y organismos determinados por la ley de acuerdo con las normas y reglamentaciones dictadas por los Poderes constituídos. Por eso el artículo primero comienza declarándolo obligatorio, tanto para accidentes del trabajo como para enfermedades profesionales.

DESAPARECE LA DIFERENCIA ENTRE OBREROS Y EMPLEADOS

En apretada síntesis, Foncea glosó las principales disposiciones del proyecto:

—PONE FIN a la diferencia entre empleados y obreros, al establecer como "entidad empleadora" a la empresa, institución, servicio o persona que proporcione trabajo; y como "trabajador" a toda persona, empleado u obrero, que trabaje para alguna empresa, institución o servicio, con lo cual se reconoce la igualdad de todos los trabajadores ante la legislación de accidentes del trabajo y enfermedades profesionales;

—EXTIENDE la protección y beneficio a los asalariados sin excepción, incluyendo a los empleados domésticos, a los que laboran por cuenta propia y a los estudiantes de establecimientos técnicos donde se ejecuten trabajos que signifiquen una fuente de ingresos para el plantel, como asimismo a los estudiantes de establecimientos fiscales o particulares por los accidentes que sufran con ocasión de sus estudios o en la realización de su práctica educacional; —INCLUYE los accidentes del trayecto, o sea, los producidos al dirigirse o retirarse al trabajador de su labor, que ocacionan incapacidad o muerte;

—RECONOCE como enfermedades profesionales no sólo a las enumeradas en el Reglamento respectivo, sino a cualquiera otra que se acredite como tal;

—FIJA una tarifa única para los riesgos, pero también permite cotizaciones adicionales con relación al riesgo efectivo de la respectiva empresa o entidad;

—PARA PREVENIR SINIESTROS, y como un incentivo, autoriza una rebaja en el monto de la cotización básica al empresario que adopte medidas especiales en materia de higiene y seguridad;

—TERMINA con la injusticia de la legislación vigente, que para los efectos de fijar subsidios e indemnizaciones, limita el salario o sueldo a un vital, pues reconoce el derecho del trabajador para percibir esas indemnizaciones sobre el total de las remuneraciones sujetas a cotización;

—IMPONE la obligación de reeducar profesionalmente al lisiado para reincorporarlo a la sociedad y al trabajo;

—REAJUSTA los subsidios en porcentajes equivalentes al alza experimentada por los sueldos y salarios, en virtud de leyes generales, o por aplicación de convenios colectivos;

—AMPLIA el plazo para las atenciones médicas y pago de subsidios de 52 a 104 semanas, es decir, de un año a dos años;

—CONSIDERA al accidentado como imponente activo del instituto previsional respectivo, para todos los efectos legales, mientras tenga derecho a subsidio;

—ESTIPULA que la incapacidad debe ser fijada de acuerdo con la capacidad de ganancia, esto es, cada caso debe analizarse separadamente y tomándose en consideración la profesión, labor y capacidad del afectado, con lo que terminará el sistema de las tablas fijas;

—HACE JUSTICIA a las viudas de los ex pensionados por accidentes del trabajo y enfermedades profesionales;

—PRESTA especial atención a la familia, al disponer que las pensiones de los accidentados serán aumentadas en un 5% por cada uno de los hijos que causen asignación familiar.

—AUMENTA la cuota mortuoria a dos sueldos vitales del departamento de Santiago, y a cuatro sueldos vitales más para la viuda del accidentado.

—MANTIENE Y RECONOCE al accidentado todos sus derechos, aun cuando el empleador se encuentre moroso en el pago de sus cotizaciones.

CIFRAS REVELADORAS

Foncea informó, también, que de una población activa calculada en 2 millones 800 mil chilenos, sólo 572 mil 360 figuran actualmente como asegurados, lo que equivale decir, que sólo el 20,4% de los trabajadores del país se encuentran cubiertos contra el riesgo. Agregó que del total de asegurados, 523 mil 140 tienen la calidad de obreros y sólo 49 mil 220 son empleados, lo que da para los primeros, un porcentaje de 91,4% y para los segundos de 8,6 por ciento, lo que demuestra que, conforme a la legislación vigente, sólo se recurre al seguro en las faenas en las cuales el riesgo es inminente. Señaló, además, que del total de asegurados, 290 mil 910 (38,6%) están acogido a la Caja de Accidentes; 218 mil 300 (38,1%), en compañías particulares de seguros; 33 mil 150 (5,8%), en las tres mutuales existentes, y alrededor de 100 mil (17,5%), en autoseguros.

Chile —dijo asimismo, el senador Foncea— "tiene uno de los índices más altos de frecuencia en accidentes del trabajo y enfermedades profesionales", por lo cual reviste máxima importancia el hecho de que casi el 80% de los 2 millones 800 mil trabajadores de nuestra país carezcan de seguro contra estos riesgos. En Chile —acotó—, "el promedio es de 14 días perdidos por cada accidente; en cambio, en EE. UU., la pérdida equivale a 3 días".

MUTUALIDADES

Si bien el proyecto —anotó Foncea— establece un sistema único para el seguro social sobre accidentes del trabajo y enfermedades profesionales, no entrega su administración a un solo organismo, sino que la descentraliza y dispone que cada Caja de Previsión tendrá, respecto a sus afiliados, la misión de administrar este seguro.

Informó, también, que los senadores demócratacristianos comparten la idea de la Cámara de Diputados, en orden a reconocer como organismos administradores de este seguro a las mutualidades, que no persiguen fines de lucro, respecto de los trabajadores adheridos a ellas.

Las Comisiones Unidas del Senado, después de un doble empate, rechazaron todas las disposiciones del proyecto de la Cámara, relativas a las mutualidades.

"Los senadores demócratacristianos —anotó Foncea— procuraremos reponer tales conceptos, convencidos de que el estatismo absoluto en el sistema previsional ha sido superado, no sólo en los países que marchan a la vanguardia en esta materia, sino que, además, el sistema no se aviene con la magnitud del problema de cuya solución se trata, ni mucho menos con las posibilidades humanas y materiales del Estado."

Concluyó manifestando que esperaban perfeccionar la iniciativa del Ejecutivo, contenida en el proyecto de la Cámara, cuando las Comisiones Unidas elaboren el segundo informe, presentando las indicaciones del caso.

COSTO DEL PROYECTO

Este proyecto representaría un costo anual de 100 millones de escudos, considerando sólo a los trabajadores del sector privado. La base del financiamiento —dice el primer informe de las Comisiones Unidas de Salud y de Trabajo del Senado—, "consiste en una cotización, de cargo de la entidad empleadora, de 3,5% de todas las remuneraciones que pague a sus trabajadores".

En cuanto al sector público, el costo de este proyecto fluctuaría entre 40 y 50 millones de escudos anuales. El financiamiento respectivo lo determinaría el Presidente de la República, dentro de un plazo de seis meses.

Contundente Respuesta de Foncea a Allende

El senador democratacristiano, José Foncea, finalizó el debate de ayer de la Cámara Alta, refutando jactanciosas críticas del senador socialista, Salvador Allende, relativas a la tramitación y origen del proyecto que declara obligatorio el seguro contra riesgos y accidentes del trabajo y enfermedades profesionales.

Allende dijo que su vida parlamentaria registraba 37 intervenciones sobre esta materia. Añadió que el Ejecutivo, al iniciar este proyecto en la Cámara de Diputados, se había "vestido con ropa ajena", pues él y el senador Jaramillo habían sido promotores de esta iniciativa.

RESPONDE FONCEA

Foncea respondió que, en seguridad social, nadie podría atribuirse ideas originales. Afirmó, luego, que el proyecto del Ejecutivo, aprobado por la Cámara, si bien coincide en muchas de sus disposiciones con el proyecto que el Senado aprobó en 1961, con relevante participación al señor Allende, también destaca, entre otras, las siguientes grandes diferencias:

1) El proyecto del Senado sólo declaraba obligatorio el seguro contra accidentes del trabajo y enfermedades profesionales respecto de los imponentes del Servicio de Seguro Social y sus afiliados independientes. El proyecto del actual Gobierno hace obligatorio este seguro para toda la clase trabajadora;

2) El proyecto del actual Gobierno incluye a determinadas calidades de estudiantes, que el del Senado no consideraba;

3) El proyecto actual asegura el riesgo del trayecto de ida y regreso del trabajo, como sólo lo tienen establecido Bélgica y Suecia. Nada de ésto decía el del Senado;

4) El proyecto del actual Gobierno, también otorga beneficios a los trabajadores que se accidentan por fuerza mayor imponderable. Tampoco los consideraba el proyecto del Senado

5) Mientras el proyecto del Senado sólo reconocía como enfermedades profesionales a las que enumera el Reglamento respectivo, el del actual Gobierno permite acreditar cualquier enfermedad, como consecuencia directa del Trabajo, atendiendo a las últimas recomendaciones de la OIT;

6) El proyecto del Gobierno reconoce derecho a pensión mínima a las viudas de ex pensionados por accidentes del trabajo, y les dá un plazo de dos años para acogerse a este beneficio, el cual tendrá efecto retroactivo. Nada de ésto dice el proyecto del Senado promovido por el señor Allende;

7) El proyecto del Gobierno, aumenta a dos años el beneficio de los subsidios. El del Senado mantenía el plazo de un año existente en el Código del Trabajo;

8) El proyecto del Gobierno reajusta anualmente los subsidios. Nada decía sobre esta materia, el del Senado;

9) El proyecto del Gobierno reajusta las pensiones por invalidez o enfermedades profesionales en un 5% por cada hijo que cause asignación familiar. Nada decía, al respecto, el del Senado;

10) El proyecto del Gobierno consulta una pensión especial, que puede llegar al 140% del sueldo o salario mínimo, para el "gran inválido", esto es, aquél que requiere el auxilio de otras personas para realizar actos elementales de la vida. Nada decía, sobre esto, el del Senado;

11) El proyecto del Gobierno otorga pensión a la madre natural de los hijos del accidentado. Al respecto, el proyecto del Senado tampoco decía nada;

12) El proyecto del Gobierno permite reavaluar las incapacidades y señala normas sobre prevención de accidentes, creando comités paritarios de empresarios y obreros para propender a la seguridad e higiene de la industria o faena. Nada decía, tampoco, sobre ésta materia el proyecto del Senado.

"En el curso del debate —comentó el senador, José Foncea—, se ha hecho referencia a varias iniciativas presentadas por parlamentarios de diferentes partidos. Nos interesa destacar que sólo ahora esos buenos propósitos encontrarán su cristalización en una ley operante. En todo caso, podemos sostener, sin temor a ser desmentidos, que ninguna de esas anteriores iniciativas puede ni siquiera compararse con las conquistas que los trabajadores lograrán mediante este proyecto originado en un Mensaje del Ejecutivo que hoy cumple su segundo trámite constitucional".

JOSE FONCEA, durante su intervención de ayer en la Cámara Alta. En el ángulo inferior, su colega Ricardo Ferrando.

FALLECIO OSVALDO SAGÜES, EX DIRECTOR DE "LA NACION"

En su domicilio de Santiago falleció ayer en la mañana en forma inesperada el ex Director de "La Nación", Osvaldo Sagües Olivares. El deceso, que se produjo a las 10.30 horas, como consecuencia de un síncope cardíaco conmovió hondamente a sus familiares y amigos. Tenía 66 años de edad.

Nació en la localidad de Barraza, provincia de Coquimbo, en 1901. Estudió en el Liceo de Ovalle y luego en la Escuela de Derecho de la Universidad de Chile. Desde joven militó en las filas del Partido Radical, al servicio del cual cumplió diferentes cargos y misiones.

Llegó por primera vez a "La Nación" en 1921 y se desempeñó como reportero. Tenía 20 años. Pasó el tiempo, y regresó a este diario en 1959, como jefe de redacción y subdirector. En 1961 fue designado Director y, a satisfacción del Gobierno de ese entonces y la estimación de todo el personal de esta casa periodística, se mantuvo en el cargo hasta fines de 1964.

Su vida fue intensa y siempre ágil. En 1938, al advenimiento al Poder del Frente Popular, el Presidente Pedro Aguirre Cerda lo nombro Director General de Investigaciones, cargo que desempeñó hasta 1942, para volver después a esa dirección por un nuevo período 1946-1947.

Fue consejero comercial de la Embajada de Chile en Francia, Delegado al Consejo Económico y Social de las Naciones Unidas y Delegado ante la Asamblea General de las Naciones Unidas, celebrada en París, en 1947.

Casado con doña Laura Zubicueta, fallecida hace algunos años, le sobrevive su hijo Osvaldo Sagües Zubicueta y nuera y nietos.

deceso enluta a esta casa periodística, en la que dejó muchos amigos, e implica una pérdida no solamente para los que le estimaban, sino que también del aporte que permanentemente estaba haciendo donde le correspondía actuar.

Sus restos se velan en el local del CEN Radical, Agustinas 620, desde donde saldrá hoy el cortejo a las 15.30 horas, en dirección al Cementerio General.

"ARDA" RECIBE SU PERSONERIA LEGAL

Esta tarde, a las 18 horas, en el local del Centro de Dermatología, Avenida Portales 3239, la Agrupación Central Rehabilitadora de Alcoholicos de la Provincia de Santiago, recibirá de manos del abogado de Promoción Popular, Patricio Cavada, el documento que acredita la posesión de Personería Jurídica de esta Institución.

Al acto de esta tarde concurrirán, especialmente invitadas, autoridades del Servicio Nacional de Salud, y representantes de instituciones congeneres.

COOPERATIVA DE AHORRO "SANTIAGO" LTDA.

Cita a Junta General Ordinaria de Accionistas para el día 24 de mayo, a las 17.30 en primera citación y a las 18 hrs. en segunda, en calle San Martín 352. Si no se reúne el quórum legal en la primera citación, la Asamblea se celebrará en la segunda con el número de socios que asista.

TABLA:

— Memoria y Balance
— Distribución de excedentes
— Elecciones a que haya lugar.

El Presidente

Nueva grieta entre FRAP y PR:

Afirman Radicales: Cuba Viola la "No Intervención"

Un nuevo paso para el resquebrajamiento de la escuálida unidad FRAP-Partido Radical se dio ayer, a causa de las declaraciones formuladas por el dictador cubano Fidel Castro, de apoyo a las guerrillas contra los Gobiernos establecidos.

Los dirigentes radicales se mostraron preocupados por dichas declaraciones, que se sabe son respaldadas por los marxistas criollos, especialmente el Partido Socialista, ahora unido con el PR en O'Higgins y Colchagua.

Precisamente uno de los más enconados defensores de la línea pro-FRAP dentro del radicalismo, Alcides Leal, dirigente nacional y presidente de la Comisión Internacional de su Partido, mostró su molestia por las declaraciones de Castro:

"Creo —dijo— que las expresiones de Castro no se justifican, ya que la acción ideológica y política de cualquier partido tiene que originarse y actuar dentro de las esferas de su país". Luego, frente a la agresión cubana a Venezuela, Leal enfatizó: "Ningún Gobierno puede intervenir como ha hecho Cuba en Venezuela, porque atenta contra el principio de "No Intervención". Venezuela tiene razón al reclamar, ya que una invasión armada a través de militares cubanos identificados y sin previa autorización de Venezuela es una abierta agresión".

JONAS GOMEZ

Otro dirigente radical y principal impulsor de la unidad FRAP-PR, el senador Jonás Gómez, se mostró sumamente contrariado por las declaraciones de Fidel Castro. Señaló que "no me parece bien la intervención armada de Cuba contra Venezuela. Hay que dejar que cada país resuelva sus propios problemas libre y soberanamente".

LINEA DE INDEPENDENCIA

Es sabido que los dirigentes radicales en los últimos días y a raíz de "las traiciones del FRAP en los pactos electorales", han cambiado su opinión de unidad con socialistas y comunistas.

Por otra parte, ha influido notoriamente en este cambio brusco de posición de la directiva radical, la fuerte presión de las bases de todo el país que no aceptan integrarse al FRAP.

Ante esta eventualidad, ya han empezado a movilizar sus fuerzas los candidatos a presidentes del Partido.

El diputado Carlos Morales Abarzúa, por una parte, inició ayer su "movilización de efectivos". Incluso, sostuvo una conversación con su contendor, el senador Hugo Miranda, a fin de analizar el problema de "las dos candidaturas".

Se supo que Morales planteó que él postularía a la presidencia, ya que es notados miembros del FRAP se lo han pedido. Hasta ahora, nombrado a Alberto Baltra y al senador Luis Bossay.

Por su parte, Hugo Miranda, que cuenta con el respaldo de las asambleas radicales del norte se ... que lucha por conseguir el apoyo de Humberto Enriquez, actual presidente. Enriquez, que ha mantenido su independencia frente a la integración radical al FRAP, no se ha pronunciado. Aunque se comenta por observadores políticos "que para donde se incline Enriquez ahí estará la carta de triunfo".

Los problemas en las candidaturas comenzaron a surgir de inmediato. Alcides Leal figura ya como posible integrante de la lista de Carlos Morales.

Este último, incluso, ratificó "que si se aprueba el voto político en la Convención que está de acuerdo a su línea, él formaría una Mesa con la proyección joven del radicalismo", entre los que se ... taría Alcides Leal.

Sin embargo, trascendió que Leal figura entre los posibles integrantes de la lista de Hugo Miranda, igual que Anselmo Sule, calidad de postulante a secretario general.

Por su parte, Leal ... mó a LA NACION "que él no se le ha ofrecido cargo alguno por parte de la candidatura de Hugo Miranda".

Legislatura Extraordinaria:

Síntesis de Labor Legislativa en las 2 Ramas del Congreso

La Cámara de Diputados celebró un total de 69 sesiones —40 ordinarias y 29 especiales— durante la legislatura extraordinaria, período comprendido entre el 19 de septiembre de 1965 y el 20 de mayo en curso. En este lapso, según informa el Boletín entregado por la Oficina de Informaciones que dirige Clodomiro Bravo, la Cámara fue convocada a tres legislaturas extraordinarias.

Celebró, asimismo, una sesión conjunta con el Senado en noviembre, en honor del Presidente de Zambia, señor Keneth Kaunda.

Igualmente se celebraron reuniones de las Mesas Directivas del Senado y de la Cámara de Diputados y de los comités de ambas ramas del Parlamento para recibir a la delegación de parlamentarios soviéticos y al Presidente de Chipre, señor Makarios.

El Congreso Pleno sesionó el 16 de octubre del año pasado para tomar conocimiento y votar el proyecto que modificó el artículo 10 Nº 10 sobre derecho de propiedad.

El 31 de enero del presente año, por renuncia de Eugenio Ballesteros, fue elegido presidente de la Corporación el diputado Alfredo Lorca del PDC. Por su parte, Luis Pareto asumió la Primera Vicepresidencia en reemplazo de José Isla.

PRINCIPALES PROYECTOS DESPACHADOS

La Cámara de Diputados despachó durante la Legislatura Extraordinaria, entre otros, los siguientes proyectos:

Modifica la ley Nº 15.576, sobre abusos de publicidad; Establece una jornada especial de trabajo para los obreros de las minas del carbón; Suplementa diversos ítem del Presupuesto de Capital vigente del Ministerio de Obras Públicas, para el año 1965; Aprueba el Convenio entre el Gobierno de la República de Chile y el Fondo de las Naciones Unidas para la Infancia; Aprueba el Convenio suscrito entre Chile y la República Argentina sobre resguardo de bosques fronterizos; Modifica la ley Nº 15.076, sobre Estatuto Médico Funcionario; Exime del pago de impuestos a los espectáculos y cifra de negocios a los Teatros Municipales que funcionen en pueblos o distritos de menos de 10.000 habitantes; Modifica la ley Nº 9.588, que creó el Registro Nacional de Viajantes; Crea la Oficina de Planificación Nacional; Establece que la Corporación de la Vivienda, el Instituto de la Vivienda Rural y las Instituciones de Previsión condonarán los intereses penales, sanciones y multas originados por rentas de arrendamiento o dividendos atrasados al 30 de septiembre de 1965; Reajuste de las remuneraciones del sector público y de las Municipalidades, a partir del 1º de enero de 1967; Crea la Dirección de Fronteras y Límites del Estado; Aprueba el Cálculo de Entradas y la Estimación de los Gastos del Presupuesto Corriente de la Nación, en moneda nacional y en monedas extranjeras reducidas a dólares, para el año 1967; Amnistía a Alcaldes y Regidores por delitos cometidos en el ejercicio de sus cargos; Consulta normas sobre el precio de venta de los televisores y la forma de reclamar la restitución de lo pagado en exceso; Establece una nueva legislación sobre reforma agraria; Normas sobre saneamiento de títulos de dominio y urbanización de poblaciones en situación irregular; Autoriza al Banco Central de Chile para realizar todas las operaciones necesarias, con el fin de aumentar la cuota de Chile en el Fondo Monetario Internacional hasta la suma de US$ 125.000.000; Aprueba el Convenio de Asistencia Técnica y financiamiento de proyectos específicos para la construcción de Plantas Industriales y otros objetivos entre la República de Chile y la Unión de Repúblicas Socialistas Soviéticas, suscrito en Moscú el 13 de enero de 1967; Aprueba el Convenio Comercial entre la República de Chile y la Unión de Repúblicas Socialistas Soviéticas, suscrito en Moscú el 13 de enero de 1967.

COMISIONES

Las Comisiones Permanentes, Especiales e Investigadoras celebraron un total de 103 sesiones, con una duración de 196 horas, emitiendo un total de 29 informes y 259 oficios.

La Cámara concedió 13 permisos constitucionales a diputados para ausentarse del país y a 8 Ministros de Estados. Asimismo dio su acuerdo para que el Presidente de la República se ausentara del territorio nacional para asistir a la Conferencia de Mandatarios Latinoamericanos en Punta del Este, Uruguay.

LABOR INTERPALAMENTARIA

Los diputados participaron además en reuniones internacionales. En la ciudad de Teherán, entre los días 27 de septiembre y 4 de octubre de 1966 se celebró la 55ª Conferencia Interparlamentaria. Concurrieron los diputados Patricio Phillips y Fernando Agurto. De secretario de la delegación viajó José Manuel Matte. Además viajaron tres senadores.

Entre los días 26 y 29 de abril del año en curso viajaron a Montevideo los diputados Carlos Morales Abarzúa y Sergio Fernández Aguayo, además de los senadores Tomás Pablo, Francisco Bulnes, Hermes Ahumada y Volodia Teitelboim. Como secretario de la delegación a la Segunda Conferencia del Parlamento Latinoamericano actuó Julio Iván Auger.

SENADO

Por su parte, el Senado celebró durante el período de Legislatura Extraordinaria 96 sesiones con un total de 277 horas. Por falta de quórum fracasaron 13 sesiones.

El Boletín entregado por la Oficina de Informaciones de la Cámara Alta que dirige Sergio Guilisasti, señala que se recibieron en la Corporación 163 Mensajes del Ejecutivo, 140 oficios de la Cámara de Diputados, 408 oficios de Ministerios y 72 de la Contraloría. A su vez el Senado remitió 903 oficios.

La Corporación aprobó, entre otros, los siguientes proyectos:

— Reforma Agraria.
— Crea la Dirección de Fronteras y de Límites del Estado.
— Proyecto de acuerdo que aprueba el Convenio suscrito entre el Gobierno de Chile y el Fondo de las Naciones Unidas para la Infancia.
— Reajuste de remuneraciones del personal del sector público de las Municipalidades.
— Ley de Presupuesto de Entradas y Gastos de la Nación para el año 1967.
— Crea la Oficina del Planificación Nacional.
— Sindicación campesina.
— Saneamiento de títulos de dominio y urbanización de poblaciones en situación irregular.
— Beneficio de Medicina Curativa para los empleados particulares.
— Accidentes del trabajo y enfermedades profesionales.

NUEVA MESA

El 27 de diciembre pasado asumió la Presidencia de la Corporación el senador socialista Salvador Allende. Vicepresidente fue elegido Luis Luengo.

ASCENSOS EN LAS FUERZAS ARMADAS.— El Senado otorgó su acuerdo a 55 ascensos de Oficiales Superiores de las Fuerzas Armadas.

NOMBRAMIENTO DIPLOMATICO.— La Corporación otorgó su acuerdo para la designación del señor Hernán Santa Cruz Barceló como Representante Permanente de Chile ante los Organismos Internacionales con sede en Ginebra.

DESAFUEROS

— Se rechazan las peticiones de desafuero formuladas en contra de los Intendentes de Santiago y Chiloé, señores Sergio Saavedra Viollier y Jorge Kinderman Fernández, respectivamente.

— Se rechazan las peticiones de desafuero formuladas en contra de los Gobernadores de Castro y Talagante, señores Arturo Pinto Canobra y Rafael Calderón Avila, respectivamente.

— Se accedió al desistimiento de la petición de desafuero formulada en contra del Intendente de Santiago, señor Sergio Saavedra Viollier.

— Se aprueba la petición de desafuero formulada en contra del Intendente de Santiago, señor Sergio Saavedra Viollier.

ACUSACIONES CONSTITUCIONALES

Se rechazan las acusaciones constitucionales formuladas en contra de los señores Ministros de Economía, Fomento y Reconstrucción, Educación Pública, don Domingo Santa María Santa Cruz y don Juan Gómez Millas, respectivamente.

APOYO AL INTENDENTE

COMANDO CONTRA LOTEADORES BRUJOS SE REUNE EL MARTES

El Comando Nacional de Defensa de la Ley contra Loteos Brujos celebrará el martes próximo una reunión en el salón Auditórium del Ministerio de Obras Públicas para respaldar al Intendente de Santiago, Sergio Saavedra.

Concurrirá el Intendente, el Consejero Nacional de Promoción Popular, Sergio Ossa Pretot.

El acto se iniciará a las ... horas y será público.

Alcances Sobre "Documentación"

Los diputados Vicente ..., Julio Silva y Alberto ... entregaron la siguiente declaración:

"Frente a la declaración pública formulada en contra nuestra por el presidente nacional del PDC, diputado Narciso Irureta, profusamente difundida por diarios y radios, queremos puntualizar de modo más categórico los ... gos que esa declaración se dirige. No obstante, por razones obvias, nos abstendremos de polemizar públicamente con su autor, sin perjuicio de impugnar sus puntos de vista dentro de los organismos regulares del partido. El procedimiento usado contra ... otros por el diputado Irureta es desacostumbrado y ... las normas internas del partido, en tanto se constituye en juez de la ideología y conducta de los militantes. Se resulta aún más extraño si se tiene en cuenta que el Consejo Nacional, del cual ... Presidente y la Mesa Directiva forman parte, debatió extensamente en su sesión del martes último el problema que motivó la declaración ... que no se ha formulado ... comentamos sin que se ... tara, ni nadie propuesto ... acuerdo alguno de carácter condenatorio.

"Documentación" no es ... órgano de propaganda ... de análisis de los problemas políticos e ideológicos que preocupan a los militantes de nuestro partido. No es ... cierto, una publicación oficial del PDC, como tampoco ... son otras publicaciones ... rios, revistas, folletos ... editan o en los cuales ... ben dirigentes y miembros ... partido, individualmente o ... grupo".

LA NACION Empresa Periodística LA NACION • Fundada el 14 de Enero de 1917 • Agustinas 1269 Tel. 82222 Cas. 81-D
Presidente del Consejo: JORGE CASH M. • Director: CLAUDIO ORREGO V.
REPRESENTANTE LEGAL: EDUARDO LABBE J. • TODOS DOMICILIADOS EN AGUSTINAS 1269

Ataques a la Empresa de Comercio Agrícola

La Empresa de Comercio Agrícola ...ada por el actual Gobierno en ...estado de graves anomalías —tan ...s, como la no aprobación de sus ...ntas por la Contraloría General ...la República—, ha sido periódica... ...to de censuras, críticas y ...as de todo tipo.

Diversos órganos de difusión, tan...arios como radioemisoras o re... ...s, últimamente parecen solazar... ...en señalar y denunciar presuntos ...ciales ocurridos en la ECA o, por ...nos, en aprovechar la coyuntu... ...ra disertar sobre la ineficacia ...s instituciones estatales de ca... ...r comercial.

...ando de lado por un momen... ...calificativo de comercial de la ...—ya que no es una entidad que ...fines de lucro—, aparece co... ...profundamente sospechosa la ...stancia de que los ataques re... ...ican precisamente cuando en el ...se desarrolla un proceso elec...

...ace algunos días, se publicó con ...feres de escándalo que la Em... ...de Comercio Agrícola había ...deshacerse de 800 kilos de car... ...pollo por no encontrarse en ...s condiciones.

...afirmó poco después que cua... ...neladas de queso importado su... ...un grado de deshidratación.

...ace algún tiempo, un diario de ...ago publicó grandes fotogra... ...que mostraban tres carros car... ...con trigo importado por la ...sometidos en la Estación de ...raíso a los efectos de la lluvia ...había caído en esos días. En otra ...nidad se hizo caudal de la bo... ...de una cantidad de papas en ...ural, porque habían empezado ...r y ya no se encontraban en ...de ser consumidas.

...todo esto, ampliamente co... ...do, se deduce la inutilidad de ...su increíble inoperancia, su ...loso manejo y se la pretende ...rtir en un símbolo de la inca... ...d del régimen.

...ro veamos los mismos hechos, ...os en su verdadera dimensión ...endencia.

...CA importó **un millón doscien...** ...mil kilos de carne de pollo. Se ...compusieron OCHOCIENTOS KI... ...El resto de la operación fue ...able.

...a deshidratación de cuatro tone... ...de queso, hace perder a este ...to, evidentemente, parte de su ...d; pero en caso alguno lo deja ...to para el consumo humano. La ...ría de los productos pierden hu... ...d con el transcurso del tiempo, ...que ésto afecte su valor nutritivo ...aptitud para el consumo.

Los tres carros de trigo expuestos a una lluvia, correspondían a una importación habitual de casi 500.000.000 (quinientos millones) de kilos, de los cuales los tres carros no alcanzaban a contener 100.000 kilos. Además, ese trigo no se perdió. Por el contrario, todo trigo es mojado previamente a la molienda. Por último, en todos los desembarques de trigo, especialmente en las estaciones del sur del país, el trigo es frecuentemente humedecido por la lluvia que, naturalmente, la ECA no puede impedir. Y de ello no deriva daño ni perjuicio alguno.

Las papas fueron importadas para evitar la escasez y la consiguiente especulación. En buenas cuentas, para impedir un daño al pueblo. La partida de sacos que fue necesario eliminar fue absolutamente insignificante frente al volumen de la adquisición y al objetivo perseguido y logrado con ella.

Cabe preguntarse si alguien ha pensado alguna vez en los porcentajes de pérdida o merma por diversas causas naturales que deben afrontar ciertas empresas comerciales privadas del tipo de ALMAC o UNICOOP, cuya buena administración nadie ha puesto en duda. Estamos en condiciones de afirmar que porcentualmente la ECA pierde **menos** que otras entidades privadas.

La verdad es que estos ataques, aparte de corresponder a un poco noble objetivo político, suelen provenir de intereses heridos por estas medidas de ECA. Cuando la institución acuerda realizar una importación, está matando de raíz la esperanza de una especulación suculenta. Y son esos intereses los que bajo máscaras de un patriotismo hipócrita lanzan los más increíbles ataques a la eficacia de una entidad cuyo rol consiste en preservar y mantener los precios agrícolas y el oportuno abastecimiento de toda la población del país.

Pese a la complejidad de sus funciones y a la inmensa cantidad de toneladas que mueve y de los dineros que maneja, sólo se ha logrado armar un "mini-escándalo" a base de unos pocos kilos de carne de pollo, unos quesos que siguen buenos, un trigo que no sufrió daño alguno y unas papas que fueron botadas en una cantidad insignificante frente al volumen total de la compra.

Es, realmente, un motivo de satisfacción comprobar que después de desplegar tanto empeño para denunciar escándalos, sólo se haya logrado un vergonzoso bochorno al ver reducidas estas presuntas irregularidades a sus verdaderas dimensiones.

En cambio, la mala fe o la precipitación ha quedado de manifiesto en toda su magnitud.

Cuba y la Lucha Armada

...Comité Central del ...Comunista cubano ...ndo una declaración ...en de la cual fija una ...e criterios y estable... ...ciones respecto a ...asuntos de indiscuti... ...ncia para los ...latinoamericanos.

...este momento, interesa... ...fundamentalmen... ...aspecto de esa decla... ...que dice relación con ...cuba cubana frente al ...del imperialismo.

...PC cubano establece ...justificación de los ...revolucionarios está en ...misma del im... ...o, o sea, la misma ...mada hace algunos ...por el intelectual ar... ...Franz Fanon. Es de... ...conflicto surgiría de ...condiciones estructu... ...en éstas encontraría ...mo y orientación. ...ha, esta, más que ...ción puramente po... ...una forma de en... ...realidad y de ana... ...venir a esto, sólo ...ar el enfoque y ...su consistencia cien... ...Poco distinto es el ...que surge cuando ...cubano adopta, frente ...del imperialis... ...determinada posi... ...ica. Y eso ocurre ...se afirma: "Nos acu... ...querer subvertir el ...este continente y ...efectivamente pro... ...la necesidad his... ...que los pueblos ...el orden estable... ...el imperialismo en ...Latina y en el res... ...mundo". Y más ade... ...nos acusan de ayu... ...movimiento revolucio... ...y nosotros, efectivamente, prestamos y prestaremos ayuda, cuantas veces nos lo soliciten, a todos los movimientos revolucionarios que luchan contra el imperialismo en cualquier parte del mundo".

Hay aquí una actitud política que es extraordinariamente discutible y peligrosa.

Cuba reclama para sí el derecho a colaborar con todos los movimientos revolucionarios y afirma —enfáticamente— que ejercerá, como hasta ahora, ese derecho sin limitación ninguna. En otros términos, no existen fronteras nacionales que respetar, no hay normas de derecho internacional elementales que cumplir. Sólo importa la "solidaridad proletaria". Aun, cuando ello signifique proclamar —en último término— que cada gobierno y cada país puede intervenir en cualquier parte del mundo, para imponer "su verdad"; para propugnar el establecimiento de un cierto orden social que se defiende como el más humano y justo. En definitiva, así como el PC cubano reivindica ante el mundo su derecho a fomentar los movimientos subversivos, otros países podrán exigir su derecho para aplacarlos por todos los medios "en cualquier parte del mundo" y "cuántas veces se lo soliciten".

En el fondo esto es proclamar, lisa y llanamente, el predominio de "la ley de la selva" en las relaciones entre los pueblos.

Nadie puede pretender hoy día, en un mundo dividido ideológicamente, exigir para sí la facultad discrecional de intervenir en otros países para ayudar a los movimientos subversivos antiimperialistas o —lo que viene a ser lo mismo— para suprimirlos por razones estratégicas o de cualquier otro tipo. Es necesario, en cambio, si se quiere realmente mantener un mínimo de condiciones que permitan la convivencia de los pueblos, respetar el derecho de cada cual a decidir su propio destino colectivo y a solucionar autónomamente sus conflictos internos. Aquí, en principio al menos, no cabe ninguna excepción.

La decidida toma de posición del PC cubano obligará a ese país a responder ante los demás países latinoamericanos y del mundo de sus vinculaciones con los movimientos guerrilleros que operan en el Continente. No por el hecho de proclamar teóricamente la vía armada como única forma de combatir el imperialismo, posición particular y explicable; sino por el hecho de reconocer explícitamente que se apoya a esos movimientos en la práctica y que se continuará con esta política. Esto último constituye, sin lugar a dudas, un hecho inaceptable. Más aún, una provocación inútil y absolutamente irresponsable. Por último, actitudes como éstas no ayudan en nada a la lucha por la efectiva independencia de los países latinoamericanos. Sólo sirven para desencadenar nuevas tensiones, nuevos conflictos y para agudizar situaciones internacionales de por sí delicadas. —

J. J. B.

Chile de Espaldas al Mar

Si alguien nada supiera de Chile y pretendiera deducir el carácter de sus habitantes y la naturaleza de sus ocupaciones del examen teórico de su geografía, sin duda que pensaría que los chilenos tenían sus mentes abiertas a los horizontes inmarcesibles del Pacífico y que constituían fundamentalmente un pueblo de marinos y pescadores.

Nada más contrario a la realidad.

El extenso mar que baña nuestras inconmensurables costas continúa siendo, después de tantos siglos, únicamente una promesa de futuro esplendor, como dice nuestro himno patrio.

El duro lastre de nuestro ancestro antropológico nos mantiene, aún, fuertemente anclados en tierra, a pesar de que la geografía nos indica imperiosamente otro destino.

En la base autóctona de nuestra gente pesa el hombre andino que habitó el territorio hasta las inmediaciones de Santiago; más al sur, el indígena de las selvas de Arauco tampoco transpuso las serranías de la costa. Las escasas tribus de pescadores coetáneas de estos grupos étnicos y que se extendían hasta los mares australes, casi no tuvieron significación en la formación de la raza.

En cambio, el gran aporte peninsular estuvo formado, substancialmente, por gentes de Castilla, Extremadura, Andalucía y, después, por montañeses de Asturias o del país vasco. Es decir, por hombres de tierra adentro.

La conquista misma del territorio demuestra hasta qué punto existió entre los primeros pobladores españoles y el mar un divorcio absoluto. El cruce del Atlántico pareció colmar la capacidad española de convivir con el océano, ya que una vez puesto el pie en la tierra de América, los conquistadores volvieron casi siempre la espalda a la costa y realizaron sus descubrimientos y conquistas en viajes increíbles a través de cordilleras, selvas y desiertos, prefiriendo a las facilidades del camino del mar, las penalidades asombrosas de las rutas no holladas de un continente prácticamente virgen.

Arciniegas relata el viaje de un virrey de Nueva Granada, desde Cartagena de Indias, donde desembarcaban, hasta Santa Fe de Bogotá, donde estaba la sede del gobierno. Es algo inimaginable. Primero, un larguísimo viaje por el Magdalena; después, incontables peripecias a través de los Andes. En total, una expedición de meses. Durante el viaje, no era infrecuente que el dignatario muriera.

La historia de la aventura de Pedro de Valdivia es algo semejante. Chile no fue conquistado mediante desembarcos en diferentes puntos de la costa, sino después de una travesía por tierra que tres siglos después, en la guerra del Pacífico, se consideró imposible volver a repetir.

Sin embargo, en una época de su historia independiente, nuestro país tomó conciencia de su porvenir oceánico y encontró entre sus habitantes la energía y la imaginación suficientes para desarrollar una importante flota que llevó nuestra bandera en repetidas expediciones hasta el otro lado del Pacífico, desde Australia hasta la China.

Desde entonces, nuestra actividad naviera ha mostrado permanentes señales de decadencia y ni siquiera las leyes proteccionistas que se han dictado en favor de los empresarios nacionales han logrado levantar esta actividad al nivel que debería tener.

La revitalización de nuestro comercio marítimo es una tarea decisiva de esta época y en ello debe empeñarse el país en un esfuerzo sistemático, en que la conciencia de su importancia venza las poderosas fuerzas contrarias del ancestro hispano-indígena de tierra adentro.

S. Baeza P.

Por los Fueros del Feudalismo

En los días recientes la opinión pública se ha visto conmovida por los hechos protagonizados por dos agricultores. En alguna medida los chilenos han vuelto a revivir los tiempos de los señores de horca y cuchilla. Ciudadanos chilenos, humildes campesinos, han sido tratados en forma inicua e inhumana. Pareciera que el hecho de vivir en la segunda mitad del siglo XX no constituye materia de reflexión a estas personas en cuyas mentes vive el recuerdo de las peores épocas del feudalismo, aquellas en que sólo contaba la voluntad y la persona del patrón, mientras los demás eran cosificados sin el menor respeto.

Hace muchos años que Chile entró en la época de la civilización, en que las personas deben ser tratadas de acuerdo a su dignidad. La ley, los tribunales y los servicios especializados del Estado están para resguardar los derechos de todos los chilenos, cualquiera que sea su condición social o económica. La arbitrariedad y la violencia han sido desterradas, hace muchos años, como medios de solucionar conflictos entre particulares. Los vacíos que sobre la materia existían, especialmente en relación con los campesinos que han padecido más que nadie las injusticias de un régimen social inhumano, han sido subsanados en los dos años que llevamos de Revolución en Libertad.

Es por ello especialmente repudiable la prepotencia de estos dos patrones que comentamos. Creyéndose dueños de la vida ajena, se consideran en el derecho de dirimir sus conflictos por la vía de la acción directa sin detenerse a recurrir a los organismos legales pertinentes en el caso de que la razón los acompañara.

Pero si todo eso es repudiable, despedir de viva fuerza a un obrero indefenso cuando todavía no se le cancelan servicios prestados, cae de lleno en el terreno de la sinvergüenzura. No solamente se comete un atropello a la ley y a la dignidad de un hombre, sino que además se pretende quitarle a lo que legítimamente tiene derecho; eso tiene un nombre que por conocido es innecesario repetir.

Esas personas que, además, aspiran al trato de "caballeros" deberían realmente hacerse un verdadero lavado de conciencia antes de volver a salir a la luz del día. Si usar la fuerza cuando se está en el legítimo derecho es algo intolerable para una conciencia civilizada, el utilizarla contra alguien, de quien además se es deudor, es sin más una tropelía propia de cuatreros.

Chile avanza. Los campesinos son dignificados cada día más. Cada vez aparecen más perdidos en la bruma negra del pasado los recuerdos del gran señor y rajadiablos. Sin embargo, aún quedan estallidos de violencia, que muestran que el pasado vive en algunas mentes apenas barnizadas de humanidad y eso es necesario extirparlo de raíz.

No debiera tener perdón y debiera sufrir todo el rigor de la ley quien atenta contra el humilde, a quien, además, explota. El escarmiento sea tal vez un buen camino para quienes prefieren no relegar inmediatamente al fondo de su subconsciente los sueños de poder que ya no pueden tener vigencia.

Gregorio Pimentel.

Café Literario

Hoy sábado volverá a funcionar, en la Casa del Escritor, calle Simpson Nº 7, el Café Literario. Este Café Literario, que se inauguró el sábado pasado con extraordinario éxito, continuará dando cita en el hall de la Sociedad de Escritores, a los diferentes grupos de escritores nacionales, y a las instituciones de éstos, así como a los artistas y al público que se interesa por las manifestaciones culturales. Como en otras ocasiones, escritores, artistas y sus amigos se reunirán en torno de una mesa, para intercambiar ideas, la actualidad literaria y artística nacional y extranjera y comunicarse diversos proyectos.

La iniciativa se debe principalmente al Consejo de Relaciones de la Casa del Escritor, cuyo directorio dará a conocer sus planes sobre los concursos literarios nacionales.

Las Construcciones Escolares y el Progreso Social

Entre los muchos problemas existentes al iniciarse la presente Administración, una de las mayores y más urgentes necesidades la constituyó la reforma y ampliación del sistema educacional. Durante décadas, el país se había visto enfrentado a la dramática situación que significaba el hecho de que todos los años miles de nuestros niños quedaban fuera de los beneficios de la educación básica, problema que se incrementaba anualmente con el aumento de la población.

Este estado deprimente del sistema educacional tenía un origen múltiple. Por un lado, el déficit de locales escolares era de tal magnitud que, al ritmo de construcción que se seguía, tendía a aumentar en lugar de disminuir, con el resultado que grandes sectores de nuestro país carecían de las disponibilidades mínimas o eran inexistentes, como acontecía en las zonas agrícolas. Por otra parte, las promociones de profesores primarios y secundarios ni siquiera eran suficientes para cubrir las necesidades del crecimiento vegetativo de la población. En forma sistemática durante su campaña electoral, el Presidente Frei escuchaba el llamado angustioso de las madres que, por sobre todas las necesidades, pedían educación para sus hijos.

El enfrentamiento, programación y solución de esta situación, constituye uno de los logros más importantes obtenidos por el actual Gobierno, cualquiera que sea la dimensión con que se analice. En una reciente conferencia de UNESCO, se manifestó que, en proporción a su población, el esfuerzo llevado a cabo por Chile en los dos últimos años no solamente era el mayor efectuado en América Latina, sino que aun sobrepasaba el de casi todos los países altamente desarrollados. Con una población estudiantil en todos los niveles equivalente al 27% de la población total, en la actualidad Chile ha pasado a situarse entre los cinco primeros países del mundo en lo que se refiere a tasa de escolaridad total, no solamente por encima de todos los países socialistas, sino que levemente aventajado por las cuatro mayores potencias occidentales.

Es importante señalar, sin embargo, que una acción unilateral en uno u otro sentido no habría alcanzado los objetivos perseguidos por el Poder Ejecutivo, por lo que fue necesario poner en marcha un plan integral de expansión de la educación. Junto con efectuar las reformas aconsejadas por los altos niveles tecnológicos modernos, fue necesario aumentar y acelerar la formación de miles de profesores en sus diversas etapas de enseñanza. Además, era necesario destinar enormes recursos presupuestarios para poder proporcionar cientos de miles de desayunos y almuerzos gratis a esta enorme población estudiantil.

No obstante, debe reconocerse que este enorme esfuerzo habría sido en vano sin la adecuada disponibilidad de locales escolares. Los antecedentes dados a conocer recientemente por la Sociedad Constructora de Establecimientos Escolares y mostrados gráficamente por el Servicio de Informaciones Financieras de nuestro diario, revelan con absoluta claridad la magnitud de dicho esfuerzo gubernamental. Durante el bienio 1965—1966 la construcción de locales escolares alcanzó a 366.493 metros cuadrados, en comparación a 173.682 metros cuadrados en los dos primeros años de la pasada Administración. Este aumento de 192.811 metros cuadrados equivale a un incremento de 111% en el ritmo de construcciones. En los dos años recién pasados la superficie construida es igual al 56,5% del total ejecutado en los seis años del Gobierno anterior, supera en 50% al período de mayor auge (1961—1962), y sobrepasa en 59,2% el nivel de los años 1963 y 1964. Finalmente, el promedio anual de 1965 y 1966 es 72,6% superior al de los seis años anteriores.

La magnitud de estos guarismos no hace sino acentuar en mayor grado las metas logradas por este Gobierno y colocar en su verdadera dimensión las tergiversaciones de los profesionales del descontento, sustentados por sectores resentidos que muestran una ignorancia infantil de las realidades socio-económicas del país. A despecho de la frustración casi patológica de dichos grupos, el país avanza, y por cierto que a pasos agigantados, como lo confirman estos antecedentes incontrovertibles. Sostenido por las bases de las obras efectivas y no por las disgregaciones dialécticas, el Gobierno continuará realizando su programa de grandes transformaciones sociales, hasta lograr el objetivo común de proporcionar bienestar a todos los chilenos.

España e Inglaterra en Gibraltar

La historia del peñón de Gibraltar se pierde en el pasado y se funde en la leyenda. En la mitología griega se le consideraba uno de los Siete Trabajos de Hércules, e incluso, su nombre era de Columnas de Hércules. Durante siglos Gibraltar fue testigo del paso de navegantes egeos que merodeaban en sus costas; el peñón marcaba el fin del "Mare Nostrum" o Mediterráneo, y los antiguos no osaban transgredir su simbólica barrera. Impulsados a la busca de mercados y productos, los marinos fenicios y griegos lo sobrepasaron, en sus viajes a las Islas Británicas. Pese a todo, Gibraltar marcaba el punto de vuelta a casa; era el umbral del Mediterráneo.

Pero el peñón no es sólo un mero hito indicador de los navegantes de la antigüedad. También fue el punto de contacto entre el Norte de Africa y el Sur de Europa Occidental. A su sombra cruzaron el estrecho, los ejércitos cartagineses de Amílcar Barca y, una generación después, los hombres de su aún más famoso hijo: Aníbal, estratego de las Guerras Púnicas.

En el siglo Octavo, gobernando los visigodos en España, era rey Don Rodrigo y tenía él como gobernador de Ceuta, bastión visigodo en el Africa, al conde Don Julián. Actos deshonestos cometidos por el rey en la persona de doña Florinda, apodada La Cava, motivaron a su padre a abrir las puertas de Ceuta a los mahometanos berberiscos, quienes habían detenido su expansión, ante las Columnas mitológicas. En julio del año 711, la primera oleada islámica, al mando de Tarik, cruzo el estrecho y convirtió al peñón en su "cabeza de puente". Desde ese momento, el peñón pasa a conocerse como la Roca de Tarik (Djebel Tarik), y de ahí derivó el nombre Gibraltar.

Gibraltar adquirió así caracteres de símbolo para los reconquistadores de España. Fue la meta deseada de todo cruzado español, y después de la toma de Granada por los Reyes Católicos, la enseña del triunfo nacional contra la invasión. Reyes anteriores, como el muy grande soberano de Castilla, don Alfonso VI, anterior a El Cid, habían llegado a la meta. Incluso cuentan las crónicas que el citado rey cabalgó por la playa y sumergióse hasta los remos del animal en las aguas de Gibraltar, exclamando: "¡Por fin he llegado al límite extremo de España!". Sin embargo, tanto su empresa como otras posteriores, no tuvieron un fondo concreto, ya que después de correr las tierras moras se volvían a sus cubiles en el norte ibérico. Fue necesario que los Reyes Católicos acabaran con la morería española, para que desde ese momento Gibraltar fuera enteramente español.

Sin embargo, en esta exposición hay una pregunta no contestada: ¿Cómo se relaciona Inglaterra con Gibraltar? Esto tiene que ver con la Guerra de Sucesión de España.

El inicio del siglo XVIII, marca el fin del reinado en España de Carlos II, "el Hechizado", quien había nombrado como su heredero universal a Felipe, Duque de Anjou, y nieto segundón de Luis XIV de Francia. En el testamento se disponía, además, que de no aceptar Felipe, la corona pasaría al Duque de Berry, hermano suyo, y en caso de rechazar ambos, sería rey de España el Archiduque Carlos, hijo del Emperador de Alemania. La tensión europea reinante, desencadenó luego la citada Guerra de Sucesión. Por Felipe, ya establecido en España, lucharon franceses y españoles. Por el Archiduque, que miraba el territorio deseado desde Lisboa, combatieron Alemania, Holanda, Inglaterra, Portugal y Prusia. A mediados de 1704, los carlistas no poseían aún ni un sólo palmo de tierra española. Regresando de Barcelona tras un fallido intento de sublevación, el general carlista Príncipe de Hesse-Darmstadt, resolvió en las cercanías de Tetuán entrevistarse con el comandante de la flota inglesa en esas aguas, Sir George Rooke, para planear cualquier posible acción bélica que hiciese menos deshonroso el retorno a Lisboa. Después de un breve debate, y por sugerencia de quién sabe quién, se resolvió caer por sorpresa sobre Gibraltar, que se sabía casi desguarnecido.

El 3 de agosto de 1704, desembarcaron los aliados, y después de algunas escaramuzas conquistaron el peñón. La guerra siguió durante mucho tiempo, los españoles trataron de reconquistar varias veces la plaza, pero la falta de un apoyo marítimo eficaz, condenaba de antemano cualquier empresa de reconquista. El 13 de julio de 1713, se firmó un tratado de paz entre Inglaterra y España, conocido como de Utrecht, en mención del tratado múltiple firmado por los combatientes en esa ciudad y en honor de la cual Haendel compuso su célebre "Te Déum". En el artículo 10 del Tratado Directo, España, en la persona del Rey Católico, cedía todos sus derechos al peñón a Inglaterra, con las solas limitaciones de que ésta no fomentara el contrabando de géneros, dándole la posibilidad de un comercio alimenticio con las zonas adyacentes, y estableciéndose que Inglaterra tendría el peñón como base militar solamente, en la cual no podrían existir judíos ni moriscos y donde se respetaría a los católicos residentes. Algunas cláusulas restrictivas nombradas parecen no haber sido observadas fielmente por Inglaterra, sobre todo en lo referente a moros y judíos, y al contrabando de géneros.

La concesión de tantos privilegios aparentemente no dolieron tanto a la corona española, que siempre consideró factible su reconquista. Al efecto, llevó varias campañas militares, todas infructuosas, en una de las cuales, en 1782, pereció el gran escritor José Cadalso, alcanzado por una granada. Por su parte, Inglaterra tardó varios años en darse cuenta de la valía de su conquista. Incluso hubo varias intentonas de permuta por otra posesión española más provechosa, ya que Gibraltar se consideraba sólo fuente de pérdidas económicas; sólo el escándalo público, agitado en la Cámara más que nada por razones políticas, impidió las transacciones. Luego, durante el expansionismo inglés del siglo pasado, se le dio real valía, a la par de Suez y otros puntos estratégicos. Durante las dos guerras mundiales, Gibraltar fue la clave del control inglés sobre el Mediterráneo. El peñón tiene también para Inglaterra un valor efectivo bastante grande. Si el episodio de la Invencible Armada, marca el inicio del poderío marítimo inglés, Gibraltar marca su consolidación y hegemonía absoluta. La sangre inglesa allí vertida se ha convertido en el símbolo del valor británico.

En el día de hoy, Inglaterra declara que Gibraltar es uno de sus territorios no autónomos, y que dentro de su proceso de descolonización, son los habitantes los que deben decidir sus destinos. España invoca el Tratado de Utrecht, mediante el cual tiene el mejor derecho al peñón si Inglaterra decide desprenderse de él. Actualmente se ha pedido a las Naciones Unidas que se pronuncien al respecto de los términos jurídicos, y por recomendación de la NU se han entablado conversaciones directas.

Guillermo A. Bustos

Magos en Falencia

Los magos del Brasil están sufriendo hambre.

Triste realidad. Porque pocos espectáculos hay más bellos que ése que ofrecen con su don de trastocar el orden natural de las cosas: hacer salir palomas de sus sombreros, realizar elegantes trampas con sus naipes, sacar huevos y alfeniques de sus bolsillos. Sin embargo, esas leyes que alteran en beneficio de los demás no las pueden modificar para su provecho.

Y se han organizado en un sindicato que luchará en contra de la baja de los honorarios profesionales y la creciente incredulidad. El público los ve convertir bañuelos en discos voladores, pero ya no les cree. El arma mágica de hoy es el sindicato. Sin embargo, mientras no cumplan con los papeleos del caso, por muy magos que sean, seguirán en la ruina.

Más de alguno ha de haberse comido sus propias palomas, lleno de fe en sus funciones, seguro de hacer salir otra del sombrero, pero no ha sido así.

Y procurarse una paloma nueva, para un mago, es difícil, sobre todo cuando se encuentran en un país con inflación. Además, alimentar a la paloma es otro gasto.

Este problema económico de los magos brasileños es un problema de lujo: si movieran los brazos y ordenaran un filete ¿no cree Ud. que las fuerzas sobrenaturales les obedecerían?

Pero, quizá la ética profesional se lo impide, y por eso se han limitado a unir sus sombreros y a extraer de él un sindicato.

No se sabe si las elecciones de directorio serán brujas, como está sucediendo en muchas otras sindicales o no, pero les queda la esperanza de seguir luchando hasta las últimas consecuencias o, por lo menos, hasta las últimas palomas.

Afrontan, además, el problema del éxodo profesional. Muchos magos, capaces de pruebas inverosímiles, han preferido optar a empleos públicos en vez de hacer surgir billetes.

Se sospecha que algunos han emigrado a Inglaterra, donde se estarían especializando en hacer desaparecer cosas en vez de hacerlas aparecer: los billetes de un tren, las barras de oro de un furgón, por ejemplo.

Pero, en Chile, la profesión de mago parece que sigue siendo lucrativa. Un mago profesor, con el concurso de funcionarias muy hechiceras de un hospital, ha divertido a numerosas personas convirtiéndolas en bachilleres y licenciados a cambio de módica suma. De la nada sacaban un certificado, y del certificado, dinero. Otra maga fabricaba pisco de Elqui sin uvas, pero con arena, alcohol y otras yerbas santiaguinas.

Es cierto que están presos. Pero con toda seguridad tienen fe en la magia de los abogados.

Máximo Severo

El Tiempo

ARICA: Nuboso.
IQUIQUE: Nublado.
ANTOFAGASTA: Nuboso.
COPIAPO: Nubosidad parcial.
LA SERENA: Nublado.
VALPARAISO: Nubosidad alta.
TALCA: Nuboso.
CONCEPCION: Precipitaciones.
TEMUCO: Lluvia.
VALDIVIA: Lluvia.
PUERTO MONTT: Precipitaciones.
AISEN: Lluvia.
PUNTA ARENAS: Precipitaciones.

Eo 15 Millones para Proyectos en Favor de Sectores Populares

Del orden de 15.000.000 de escudos, —(quince millones)—, entre presupuesto propio de capital y préstamo del Banco Interamericano, destinará la Consejería Nacional de Promoción Popular para financiar durante el presente años programas integrados de desarrollo social y económico en favor de los sectores populares. El anuncio fue hecho en la tarde de ayer, por Sergio Ossa Pretot en improvisada conferencia de prensa, con motivo de recibir el respaldo de numerosos dirigentes de poblaciones que llegaron hasta su gabinete de trabajo, para darle a conocer acuerdos de solidaridad y respaldo, con motivo de pedir el desglose del proyecto de ley de juntas de vecinos.

Estos programas que se analizarán a través de un esfuerzo conjunto de Promoción Popular, Servicio de Cooperación Técnica e Instituto Nacional de Capacitación, incluyen líneas de capacitación de líderes de la comunidad a todos los niveles, y de fomento y servicios tales como locales de reunión, policlínicas, lavanderías, talleres artesanales, equipamiento de teléfono, cooperativas de producción y consumo, y otros. Reiteró la decisión inquebrantable del Gobierno de seguir trabajando en favor del pueblo, pese a que los partidos de oposición se negaron a dar estructura legal a la Consejería Nacional de Promoción Popular. Después de explicar en detalles el diálogo sostenido durante más de un año con partidos de oposición para que comprendieran la trascendencia de disponer de un instrumento jurídico para orientar y coordinar el desarrollo social, —al igual que la CORFO para el económico—, señaló que numerosos países subdesarrolados han incorporado ya instituciones similares en sus Gobiernos.

Rechazó después Ossa Pretot las críticas de algunos sectores políticos de calificarlo de divisionista del pueblo y de la clase popular. Dijo que son acusaciones explicables en sectores que "le tienen miedo al pueblo o que ejercen presión política" para que se organice libre y democráticamente. "Nosotros tenemos plena confianza en la dignidad, la cordura y el sentido realista del pueblo", agregó, "porque trabajamos con él, lo conocemos y nos ha dado su respaldo" Dijo que con la legislación de juntas de vecinos que espera ahora sea aprobada a corto plazo, se consolidará y se fundamentará la democracia que pasará de formal a real, con el pleno ejercicio de poder a que tiene derecho el pueblo, sin temor de que se vayan a trastornar la estructura constitucional e institucional del país.

Dentro de la prioridad que se está estableciendo para favorecer a las clases populares, agregó finalmente Ossa Pretot, que se establecerá una política de incorporación de los sectores juveniles que "ahora se siente como desplazada o rechazada, incomprendida y desorientada', de la que proviene de los sectores marginales, especialmente. Dijo que es por falta de apoyo y de orientación.

SERGIO OSSA PRETOT

PROLONGAN RECORRIDO DE BUSES LAS REJAS

En la mañana de hoy se inaugurará la prolongación del recorrido de trolebuses desde General Velásquez por Alameda Bernardo O'Higgins hasta Las Rejas, en una ceremonia que se iniciará a las 11 horas.

El programa se iniciará con la presentación del Orfeón Municipal, para continuar con la Canción Nacional, interpretada a coro por estudiantes de la Escuela 27; discurso del Director de la Empresa de Transportes Colectivos del Estado, René Pérez; discurso del Alcalde de Santiago, Manuel Fernández; discurso del presidente de la Junta de Vecinos, Juan Cordero; presentación de un cuadro alegórico sobre "Fuerzas Vivas de la Comuna", e iniciación de la prolongación de ese servicio de trolebuses.

SE REUNEN HIJOS DE ANTOFAGASTA

Los socios del Círculo de ex voluntarios cuartinos de Antofagasta, fundado hace más de 19 años en Santiago, celebrarán el 21 de mayo, el aniversario de la que fuera su Compañía en la ciudad nortina, en los tiempos mozos de la juventud. Con tal motivo se ha confeccionado un programa que se iniciará mañana, a las 10.30 horas, con una romería al Cementerio General. Se invita especialmente a este acto a los familiares de los socios fallecidos, quienes podrán reunirse en la puerta que da a la Avenida La Paz.

Posteriormente, a las 13 horas, se efectuará un almuerzo en los comedores del Club de Carabineros al que asistirán los socios de la institución con sus esposas, coterráneos de Antofagasta y altos funcionarios que han sido especialmente invitados.

EJERCITO Y FUERZA AEREA EN APERTURA DEL CONGRESO

Efectivos del Ejército y la Fuerza Aérea rendirán los honores militares de reglamento al Presidente de la República, en su recorrido entre el Palacio de la Moneda y el Congreso Nacional, con motivo de la apertura del período ordinario de sesiones del Parlamento. La ceremonia tendrá lugar mañana domingo a las 10.30 horas.

Los honores serán rendidos por un batallón de Cadetes de la Escuela Militar "General Bernardo O'Higgins", un Batallón de la Escuela de Infantería, uno de la Escuela de Clases de los Servicios del Ejército y un Escuadrón de Escolta del R. C. 2 "Cazadores".

La Fuerza Aérea participará con un Batallón de Cadetes de la Escuela de Aviación y dos de la Escuela de Especialidades.

Las cinco Escuelas concurrirán al acto encabezadas por sus respectivas bandas de guerra e instrumental.

La Escuela Militar y la Escuela de Aviación serán las únicas unidades que mantendrán una sola posición durante todo el desarrollo de la ceremonia. La primera frente al Congreso Nacional, por calle Catedral, y la segunda frente al Palacio de la Moneda, por calle Moneda.

Los efectivos del Ejército y de la Fuerza Aérea que participarán en esta ceremonia formarán bajo las órdenes del Comandante General de la Guarnición de Santiago, General, Juan Bancalari Z.

PARA EVITAR DESMANES, ETCE SUSPENDE SERVICIOS DE NOCHE

La Dirección de la Empresa de Transportes Colectivos del Estado mantendrá el resguardo del principio de autoridad, a costa de cualquier sacrificio, manifestó ayer el director de este organismo, René Pérez.

Si se accede a la petición de los obreros de cambiar al Jefe del Depósito de Lo Videla, Hugo Vera, se sentaría un funesto precedente. No puede la Dirección de la ETCE dejarse atropellar por faltas incalificables que se han cometido, como, por ejemplo, incendio de roperos, agresiones y amenazas veladas.

La ETCE y el Gobierno tienen el mejor propósito de entenderse con el personal en conflicto siempre que no adopten actitudes intransigentes. Se tomarán todas las medidas que la ley faculta para estos casos. Esperamos que el personal reaccione en forma positiva. Es un movimiento absurdo, no hay intransigencia de parte de la Dirección de la Empresa. Se han reintegrado 200 trabajadores en distintos talleres.

Los servicios nocturnos de buses y de trolebuses han sido suspendidos para evitar posibles desmanes. Esta suspensión empieza a regir a partir de las doce de la noche.

Las conversaciones entre la Empresa y los trabajadores se podrán reanudar en cuanto éstos se integren a sus labores.

CARTAS

"Agradeceré a Ud. se sirva publicar la siguiente respuesta a un remitido que apareció en la sección "CARTAS", de la edición del 18 del presente mes:

"El señor "J. F. M." hizo presente, en carta publicada el 18 de mayo el retraso con que había recibido en Melipilla el cheque de su pensión de abril.

Hecha la revisión del caso, se ha comprobado que el cheque en favor del señor José Francisco Murúa, pensionado Nº 1.653, domiciliado en Melipilla, calle Yécora Nº 842, fue despachado el día 8 de mayo.

De acuerdo con lo expresado por esta Administración, en orden a procurar la mayor rapidez posible en la concesión de los beneficios de esta Caja de Empleados Particulares, me es grato manifestar al señor Murúa y a los demás pensionados que residen en los alrededores de Santiago, que debido a instrucciones impartidas con anterioridad al despacho de estos cheques se hará, a contar de mayo en curso, con la anticipación suficiente para que sean recibidos por los interesados dentro del mismo mes a que correspondan, para lo cual ha debido modificarse el sistema de procesamiento de las pensiones mensuales. Saluda a Ud. Atte.,

Roberto León Alquinta, Vicepresidente Ejecutivo."

★ **¿Contento don J. F. M.? Nosotros también.**

"En la información policial de hoy (17 de mayo) de LA NACION aparecen algunos errores que me apresuro a rectificar para limpiar el nombre de mi compadre Manuel Osorio (Q. E. P. D.)

El asesino Luis Alberto Osorio Troncoso fue hijo reconocido por Manuel Osorio al casarse con la madre de Luis. Este era hijo de un criminal que le decían "El Negro Cabeza", muerto hace poco en calle Romero. En cuanto al otro criminal que mataron en el Presidio era hijo de otro famoso cogotero y ladrón llamado "El Loco Israel" (Israel Soto) y fue reconocido por Francisco Cuadra Pérez, al casarse con la madre de Héctor. Soto también murió hace como seis meses.

Todos esperamos que se cumpla la Ley del Talión, que es la única defensa que tenemos las personas honradas.

De Ud. Atto. y S. S. Firma ilegible."

★ ¡Limpiecito quedó ahora su compadre!

CONTRIBUCION DE "ECA" AL AUMENTO DE LOS NIVELES DE CONSUMO Y AHORRO DE DIVISAS

Durante los últimos tres años, junto con aumentar substancialmente el consumo de todo tipo de carnes, se ha producido una fuerte disminución en el gasto de divisas en la importación de las mismas, gracias a la eficiente labor cumplida por la Empresa de Comercio Agrícola (ECA). Las cifras de importación de carne de vacuno, tanto en pie como enfriada y congelada, son las siguientes (en toneladas):

1964	43.659
1965	37.361
1966	31.000

Como se observa, las importaciones en volumen disminuyen en una cifra ligeramente inferior a 30% entre 1964 y 1966, lo cual ha producido un ahorro considerable de divisas para el país como lo indican los totales que se señalan a continuación:

1964 US$	34.676.000
1965	24.658.000
1966	18.806.545

El gasto de divisas entre 1964 y 1966 se ha reducido casi en 50%, lo cual ha sido como resultado un ahorro de US$ 26.285.545 en el período citado.

La política llevada a cabo por ECA, de ningún modo ha significado que el consumidor disponga de menos productos cárneos, sino que lo que se ha logrado es reducir una redistribución de su consumo, dando más participación a los sustitutos a carne de vacuno, y al mismo tiempo, aumentando el consumo total. El consumo de los diversos productos en Santiago ha seguido el siguiente curso en los últimos años (en toneladas):

	Ave	Porcino	Pescado	Vacuno
1964	5.002	15.772	14.074	5.695
1965	6.459	17.411	19.[illegible]	7.290
1966	13.113	18.397	20.000	7.383

Estas cifras demuestran que no solamente se ha producido un sostenido aumento en el consumo individual de cada producto, sino que un notable incremento en el consumo total, ya que mientras en 1964 este alcanzó a 39.633 toneladas, en 1966 subió a 58.983 toneladas, equivalente a un mayor consumo de casi 53%.

(Texto elaborado por el Servicio de Informaciones Financieras de LA NACION en base a cifras oficiales de la Empresa de Comercio Agrícola).

CUANTIOSA FALSIFICACION DESCUBREN EN LOS FF. CC.

Un funcionario del Departamento de "Bienestar" de Ferrocarriles del Estado, fue detenido anoche, por efectivos de la Brigada Móvil de Investigaciones, acusado de falsificación de instrumentos públicos por un monto que supera los 50 millones de pesos.

Eulogio Lorca Díaz fue puesto a disposición del Tercer Juzgado del Crimen, luego que fue detenido por la policía.

Se informó que el principal afectado por la falsificación de documentos, es el contratista Luis Francino Henríquez.

El detenido —según denuncia de Francino Henríquez—, le propuso otorgarle una propuesta pública a través de ilegal acción, la que no aceptó el contratista.

En las irregularidades descubiertas por la policía se estableció que el monto en dinero de las falsificaciones, supera los 50 millones de pesos.

POR CHEQUES

Y a este mismo Juzgado pasó en calidad de detenido el comerciante español Teodoro Goyeneche Ochoa, contra quien se habían dictado 9 órdenes de aprehensión por giro doloso de cheques.

Teodoro Goyeneche fue enviado —luego de los interrogatorios— a la Cárcel Pública.

LA CORTE RESUELVE SOBRE E. ZUÑIGA

En esferas de los Tribunales de Justicia se informó que la 1ª Sala de la Corte de Apelaciones conocerá el lunes el proceso que se instruye contra Eduardo Zúñiga Pacheco, que hace escasos días solicitó ser liberado de sus funciones en el cargo de Subdirector de Investigaciones para enfrentar el juicio.

Y surgió controversia en este proceso, cuando el Fiscal Marcial García Pica —por una parte— recomendó sobreseimiento definitivo para Eduardo Zúñiga.

Sin embargo, el Ministro sumariante, Ramón Briones, estima que se ha configurado el delito de injurias.

Presunto delito del que fue inculpado Zúñiga Pacheco en querella interpuesta por el senador Carlos Altamirano.

Y será el lunes en definitiva que la Primera Sala de la Corte resuelva sobre la controversia, mientras surge la incertidumbre en torno al proceso que puede ser archivado o, por el contrario, proseguir con la citación a declarar de Eduardo Zúñiga.

UN MUERTO Y CUATRO HERIDOS EN CHOQUES

Un muerto y tres heridos fue el trágico saldo de un choque entre un camión y un taxibus.

La víctima fue identificada como Sergio Santelices Vial, de 43 años de edad, quien pereció a consecuencias de las múltiples y graves lesiones que recibió en el violento impacto entre los vehículos.

El accidente se registró en el cruce de las calles Bolívar y José Joaquín Pérez, en los instantes en que el camión HK-300, conducido por Juan Lara Moya, chocó con el taxibus KE-9, que guiaba Raúl Riquelme Navarro, del recorrido "Bajo-Lo Franco".

Con fracturas graves quedó el pasajero del taxibus Raúl Fernández González, de 24 años de edad, quien fue internado en la Posta 3 de la Asistencia Pública.

Con lesiones de mediana gravedad, resultaron los dos conductores, que quedaron detenidos por Carabineros, por la responsabilidad que les corresponda en el trágico accidente.

Mientras tanto, en radiogramas recibidos desde Osorno, se informó que el constructor civil, Diego Torres Martínez, de 44 años, resultó con múltiples lesiones, al chocar un "station wagons" con una camioneta.

Este accidente se registró en calle Cochrane, frente al N.º 539.

ANCIANO DE 83 AÑOS INTENTO SUICIDARSE

Un anciano de 83 años de edad intentó suicidarse, y se lanzó al vacío desde un segundo piso, sin lograr su propósito.

Con múltiples y graves lesiones fue trasladado de urgencia a la Posta Central de la Asistencia Pública, el anciano, jubilado de las Fuerzas Armadas, Juan Rodríguez Flores.

Informes policiales agregan que se desconocen los motivos por los cuales el anciano intentó suicidarse.

MINISTRO HAMILTON FIJA POSICION DEL GOBIERNO ANTE PROBLEMA HABITACIONAL

El Ministro de Vivienda y Urbanismo, Juan Hamilton, ante publicaciones de la Cámara Chilena de la Construcción, formuló la siguiente declaración:

Diversas publicaciones aparecidas en la prensa, bajo el patrocinio de la Cámara Chilena de la Construcción, han venido abordando el problema habitacional en términos que hacen necesario fijar la posición del Gobierno en la materia, explicando a la opinión pública la verdadera situación, por encima de los intereses en juego.

En la década de 1950 al 60 diversas instituciones públicas y privadas realizaron estudios que permitieron establecer que en 1960 el país había acumulado un déficit habitacional calculado entre 400 y 500 mil viviendas, dependiendo la diferencia fundamentalmente del nivel exigido a las viviendas existentes para considerarlas como tales.

Durante la administración anterior se hizo un esfuerzo sin precedentes hasta entonces, iniciándose 180.000 viviendas en seis años, con un promedio anual de 30.000 unidades, las que, sin embargo, no alcanzaron a cubrir las exigencias del crecimiento vegetativo, de la reposición y de la destrucción causada por el sismo de 1960.

A partir de 1965, el país se propuso un nuevo esfuerzo para construir mayor número de viviendas y ponerlas al alcance de todos los sectores de la población, particularmente de los más numerosos y necesitados, dotar a los barrios de los elementos necesarios para el desarrollo de la vida comunitaria y propender a un crecimiento armónico y ordenado de las ciudades.

De acuerdo con el programa planteado durante 1965-1966 debió iniciarse la construcción de 95 mil viviendas definitivas, pero realmente sólo se pudo iniciar la construcción de 81.000 con un promedio anual de poco más de 40.000 unidades, por lo que dicho programa en ese período se cumplió en un 83,5% sin considerar la importante labor realizada con motivo del terremoto y temporales de 1965 y otras iniciativas a través de las cuales se ha solucionado, en forma oportuna y efectiva, el problema habitacional de más de 50.000 familias.

Durante el mismo período la población creció en 435.000 personas, es decir, 80.000 familias, por lo que no sólo se han construido mayor cantidad de viviendas, sino que se ha edificado lo necesario para absorber a lo menos las necesidades derivadas del crecimiento de la población, además de la atención especial para las catástrofes de 1965.

Simultáneamente, en el mismo plazo, CORVI ha construido 190.000 metros cuadrados en diversos edificios de equipamiento comunitario, en poblaciones nuevas o ya establecidas, labor que es superior a lo realizado en la materia en los cinco años anteriores sumados; y en 1966 se han iniciado programas de asistencia a 24 Municipalidades, para capacitarlas en la programación del desarrollo de las respectivas ciudades; y se están llevando a cabo importantes programas de remodelación en Arica, Santiago y Valparaíso.

Durante 1967 se atenderá el problema habitacional de 55.000 familias chilenas, aproximadamente 35.000 de ellas con viviendas definitivas y 20.000 a través de la Operación Sitio-Autoconstrucción, en su primera fase.

La Operación Sitio-Autoconstrucción, hasta ahora no considerada en ninguna estadística oficial ni referida siquiera en las publicaciones aludidas, ha sido incorporada al plan de la vivienda y extendida a todo el país. A través de ella, se solucionan, en proceso por etapas y con la participación de las mismas comunidades interesadas, los problemas habitacionales urgentes de vastos sectores de pobladores. En la primera etapa, ya cumplida para cerca de 10.000 familias de Santiago y Valparaíso, el poblador obtiene un avance significativo, a través de un terreno urbanizado, en una población con equipamiento mínimo y una vivienda provisional. En etapa posterior se construirá la vivienda definitiva preferentemente por el sistema de autoconstrucción y con materiales industrializados.

Para quienes viven o conocen esta experiencia, saben que el traslado de la callampa a la casa de emergencia, es más que un cambio de vivienda, una modificación sustancial en las condiciones de vida, lo que explica el creciente apoyo popular a esta iniciativa.

El esfuerzo hecho en los dos últimos años, el que se está realizando en el presente —descritos en síntesis necesariamente limitada— y el que será necesario llevar a cabo en los años venideros, es de tal magnitud que nadie puede pensar que sea solo labor del Gobierno o que algún sector de la comunidad pueda eludir o limitar su participación.

Es imprescindible, en primer lugar, el apoyo popular, que se expresa en forma creciente: en el trabajo organizado, a través de los sistemas de autoconstrucción y autoterminación, aplicados a viviendas, urbanización y edificios de equipamiento; del ahorro que, a través de CORVI y las Asociaciones de Ahorro y Préstamo, alcanzó en 1966 a la cifra máxima de 390 millones de escudos; y de la organización comunitaria, principalmente cooperativas de vivienda, que a fines de ese mismo año alcanzaban a 650, agrupaban a más de 50.000 familias y a través de las cuales se realizará a lo menos un 15% del programa.

También es necesario el apoyo de los profesionales y técnicos, de la Administración Pública y de libre profesión y de los trabajadores de la construcción, para aprovechar mejor los recursos, aumentar la productividad y crear nuevas soluciones para el viejo problema de la vivienda. También se ha avanzado en la materia y, a título de ejemplo, se pueden citar el proyecto de vivienda racionalizada, denominada "unidad familiar", realizada por los técnicos de CORVI y a través del cual se ha obtenido sensibles rebajas del precio unitario de estas viviendas en las propuestas públicas llamadas para construirlas masivamente y la incorporación al plan habitacional de las viviendas industrializadas o prefabricadas.

Pero también es necesario, —más allá de la crítica no siempre objetiva ni desinteresada—, que los inversionistas privados y los empresarios de la construcción aporten todo lo que la comunidad tiene derecho a exigir de ellos; no sólo se limiten a las prestaciones de servicios en las iniciativas directas del sector público, sino que inviertan en nuevas edificaciones.

Desde hace tiempo nuestra legislación establece un marco adecuado de incentivos para la producción de viviendas económicas, que están plenamente vigentes.

Existen canales crediticios especiales para fomentar la construcción de viviendas económicas por las empresas privadas y se ha propuesto corregir los inconvenientes que su operatoria ha planteado.

Directa o indirectamente, los organismos del Estado están financiando, principalmente a través de la Corporación de Servicios Habitacionales y el Sistema de Ahorros y Préstamos (SINAP), el mercado para las viviendas que el sector privado produce.

A través de las herramientas legales de que se ha dotado a la Corporación de Mejoramiento Urbano, puestas también a disposición del sector privado para fines habitacionales, de equipamiento o de remodelación, se ha creado un mercado racional de terrenos, antes sometidos a una especulación sin control.

Anualmente se han entregado recursos al sector vivienda al límite de las posibilidades del país y las necesidades de otros sectores dentro del programa de desarrollo. En 1964 el presupuesto de capital de las principales instituciones del sector vivienda alcanzó a E° 374.470.000.—; en 1965 fue de E° 509.540.000; en 1966 de E° 682.390.000; y en 1967 es de E° 755.250.000.— todas estas cantidades expresadas en moneda de 1966.

Diversas medidas han sido adoptadas para regular el mercado de materiales de construcción e impedir que el aumento de sus precios disminuya los recursos que el país está destinando al programa habitacional sin que, hasta ahora, haya existido la comprensión y colaboración en esta materia de muchos asociados a la Cámara Chilena de la Construcción que son productores de materiales.

Por último, el Ministerio de Vivienda y Urbanismo, entre cuyas funciones está la de orientar y fomentar la participación del sector empresarial privado en los programas de vivienda ha estado y está, desde su creación, facilitando, en diversas formas a través de medidas concretas, el aporte de ese sector al programa habitacional.

Las urbanizaciones de la Operación Sitio, el incremento de los programas de cooperativas, las obras de equipamiento comunitario el montaje de viviendas industrializadas y los programas de remodelación, constituyen nuevos campos de trabajo para los empresarios, que sumados a los existentes, dan una amplia gama de posibilidades a aquellos que en verdad están dispuestos a colaborar con el país, aportando su capacidad profesional, su organización empresarial y su esfuerzo financiero.

Estas son oportunidades reales que el país les está ofreciendo y que no están siendo aprovechadas integralmente. No pueden esperarlo todo del Estado, que está haciendo lo suyo al límite de sus posibilidades.

El país ha estado haciendo confianza en el sector empresarial privado y éste debe responder.

No es con juicios críticos, ni con sutilezas estadísticas —que sólo contribuyen a sembrar la desconfianza de que ellos mismos se lamentan—, que se pueda responder a las exigencias y aprovechar al máximo las oportunidades que el país plantea hoy para dar techo a más familias, equipar las poblaciones y orientar el crecimiento de sus ciudades.

Detenido Pintoresco Ladrón de Pelotas de Golf y Tenis

Un extraño y pintoresco robo fue descubierto por la policía en el elegante Club de Golf de "Los Leones".

Efectivos de Investigaciones de la Comisaría "La Reina" procedieron a la detención del cuidador Arturo San Martín Cortés, de 36 años de edad, acusado de robar mil 342 pelotas de golf y 85 de tenis.

La extraña afición del pintoresco delincuente, le reportaba ilegales utilidades. Los detectives estiman que 9 millones de pesos logró reunir el obrero Arturo San Martín, con la "inocente" afición a las pelotitas.

Y el astuto ladrón no hacía distinción de tamaño o calidad de las pelotas: pelota que caía en sus manos... era pelota que desaparecía del Club de Golf de "Los Leones".

La extraña situación quedó al descubierto cuando un grupo de socios del elegante club, reclamaron. Y reclamaron con justificada razón. Querían jugar partidos de golf y tenis, pero... ¡extraño misterio!... no habían pelotitas.

Eduardo Torres Davidson —uno de los encargados de estos implementos deportivos— decidió descubrir el extraño y desconcertante misterio.

Luego de revisar y recorrer todo el campo de juego y las diversas dependencias del Club, llegó a la conclusión que, sencillamente, las pelotas habían desaparecido en misteriosa forma.

Todas las agotadoras labores que realizó, resultaron infructuosas. Las pelotitas de golf y tenis seguían sin aparecer. Y el Club decidió comprar una nueva partida de pelotas... que en pocos días desaparecieron igual que las otras.

Y fue entonces que el representante del Club, Eduardo Torres, recurrió a la Justicia. Formalizó denuncia por robo ante el Tercer Juzgado del Crimen. Y se inició así la extraña y espectacular pesquisa policial.

Efectivos de la Brigada Móvil de Investigaciones se constituyeron en el campo deportivo y se abocaron de inmediato tras la pista de las desaparecidas pelotitas.

Y tan sorprendente como desconcertante pesquisa policial culminó ayer con la detención del obrero Arturo San Martín Cortés, quien confesó ser el autor de los robos.

Pero no fue eso sólo lo que descubrió la policía, el obrero confesó que se había apoderado de algunos dineros que había recaudado por concepto de cuotas a socios. Cuotas que en confianza le habían encomendado cobrar a algunos socios morosos. Y estos dineros —igual que las pelotitas— pasaban directamente a poder de Arturo San Martín.

El monto de los dineros estafados y de los robos de pelotas fue estimado en nueve millones de pesos.

Arturo San Martín Cortés fue puesto en la tarde de ayer a disposición del Tercer Juzgado del Crimen, acusado de robos y estafas.

DEFENSA TRATA DE ANULAR DETENCION DE P. HURTADO

Un nuevo intento por anular la orden de aprehensión impartida contra el diputado Patricio Hurtado, realizó ayer la defensa del parlamentario, a través de un escrito, que fue presentado en el Primer Juzgado del Crimen.

Hurtado comenzó a ser procesado, luego que los Tribunales acogieron la petición de desafuero, interpuesta por abogados del Banco del Estado.

El proceso está a cargo del Juez Oscar Alvarez, titular del Primer Juzgado.

El desaforado parlamentario se encuentra inculpado de presunto delito de falsificación de documentación mercantil, impartiéndose orden de aprehensión en su contra.

Y ayer, en una tentativa para anular esta orden, la defensa —a cargo del abogado Sergio Politoff— presentó un escrito, el cual dela en suspenso, hasta el lunes, la resolución del Juez sobre la petición de Patricio Hurtado.

Hace algunos días, la Corte de Apelaciones acogió la petición de desafuero, dictamen que fue confirmado por la Corte Suprema, máximo Tribunal, que conoció en segunda instancia el desafuero.

Luego de comunicar el fallamento la resolución del dictamen contra Patricio Hurtado, la Corte de Apelaciones elevó el expediente del proceso al Primer Juzgado.

En círculos de ese Juzgado se informó que, de ser rechazado el escrito presentado ayer, la orden de detención queda a firme.

TEMPERATURA: Mínima: 4,4 grados, a las 7 horas. Máxima: 19,7 grados, a las 15.15 horas.
PRONOSTICO: Nubosidad parcial.

LA CIUDAD

Un diario de la tarde inició ayer con cifras el [illegible] de la ciudad llamada Santiago para el caso de un terremoto grado [illegible] español. Detrás de la "pura fachada" que hace lucir Santiago, hace la muerte, agazapada [illegible] viejos muros, espera el sacudón que la [illegible] y le permita batir su [illegible] por toda la ciudad.

Un millón y medio de [illegible] quedaría sin casa en el supuesto que no [illegible] la terrorífica estadística que si el terremoto [illegible] grado 10, se [illegible] el 60% de todas las [illegible] que le dan tan [illegible] y orgullosa fisonomía a la capital. Y que [illegible] 84,5 por ciento de [illegible] de que un [illegible] de grado 7 arrasara dentro de los [illegible] próximos.

Cambiando las mismas cifras al revés, quiere decir [illegible] quedarían paradas el [illegible] de las casas. Y que la [illegible] de que no ocurra un tremendo terremoto [illegible] de 1970 son de [illegible] 15,5 por ciento.

[illegible] la ley de las probabilidades juega imparcialmente para todos, hay [illegible] dejar establecido [illegible] dos y medio millones de habitantes de [illegible] tienen derecho a [illegible] que el 15,5 por [illegible] juegue a su favor [illegible] ocurra el temido terremoto. Pero si las estadísticas valen de algo, y [illegible] se refiere solamente a [illegible] superiores al [illegible], es necesario pre[illegible] que un terremoto de [illegible] intensidad puede [illegible] con mayor probabilidad, aunque el porcentaje de destrucción sea [illegible]. ¿De qué porte tendría que ser un terremoto [illegible] vez del 60 destruya [illegible] por ciento de la ca[illegible]. ¡Y cuánto demoraría [illegible] llegar?

[illegible] la ley de las probabilidades olvida su im[illegible] y se pone en [illegible] la camiseta de [illegible], es en el porcentaje de desirucción. ¿De [illegible] es el 60 por ciento [illegible] las casas que resultarían destruidas? ¿De los [illegible] de la clase media [illegible] ricos? No hay duda que éstos últimos se [illegible] en buena propor[illegible] la clase media se [illegible] los infiernos porque [illegible] el adobe o el [illegible] mal armado que [illegible] de las callampas. [illegible] los más pobres, [illegible] a la suerte de su [illegible] perderían sus con[illegible] y salvarían un [illegible] mejoras.

[illegible] los más pobres no perderían con el te[illegible] mismo. Vendría [illegible] La presión [illegible] millón y medio de [illegible] que quedarían sin [illegible] por lograr una vi[illegible] cualquiera, para pa[illegible] circunstancia. Aquí [illegible], los que mancjan [illegible] dinero desplazarían a [illegible] pobres. Ocurriría [illegible] presión de un [illegible] y medio buscando [illegible], cortejando con [illegible] en la mano a los [illegible] de las pocas casas [illegible] en pie. Y ahí [illegible] el nuevo desplazamiento de los más desva[illegible] pobres más pobres, [illegible] por la fragilidad [illegible] viviendas se sal[illegible] terremoto mis[illegible] podrían salvarse [illegible] de la avalancha de [illegible].

[illegible] que mucha gen[illegible] ha penado en vivir [illegible] callampa! Pero... [illegible] tremendo terremoto [illegible] deja a todos sin [illegible] que las nubes?

Ocho Mil Estudiantes Rinden Homenaje a Glorias Navales

En Monumento a los Héroes

Más de ocho mil estudiantes de las diversas ramas de la educación rendirán en la mañana de hoy un masivo homenaje a las Glorias Navales de Chile, en conmemoración al octogésimo octavo aniversario de la Gesta Gloriosa de Iquique.

La ceremonia se efectuará a las 10.30 horas en la Plaza Venezuela, frente al monumento a los Héroes de Iquique, y será presidida por los Ministros de Defensa Nacional y Educación, Juan de Dios Carmona y Patricio Rojas, respectivamente.

Participarán además en este homenaje gigante, delegaciones representantes del Cuerpo de Bomberos, Defensa Civil, Cruz Roja y Boys Scout. El acto será iniciado con el izamiento del Pabellón Nacional en los 4 mástiles ubicados en torno al monumento. Una guardia especial rendirá los honores de reglamento a las autoridades y solemnizará el acto mismo.

Intervendrán en alocuciones alusivas a este acontecimiento, un representante del Ministerio de Educación, un representante del Instituto Arturo Prat, y uno de la Armada. Posteriormente se iniciará la colocación de ofrendas florales por parte de las cuatro ramas de la Defensa Nacional.

ORDEN DEL DESFILE

Aproximadamente a las 11 horas se dará comienzo al desfile de este acto cívico-militar, encabezando la columna los alumnos de la educación primaria, por escuadras de 8 estudiantes de frente y el mínimo de espacio entre colegio y colegio. A continuación seguirá la Educación Particular Secundaria, seguida de la Fiscal Secundaria. Cerrarán la columna las entidades adultas, vale decir, Bomberos, Cruz Roja, Defensa Civil y Boys Scout.

El control general de esta presenteción estará a cargo del Jefe del Departamento de Relaciones Públicas de la Armada, Capitán de Fragata, Arturo Araya Peeters.

Pedro Escandin y Jorge Gilbert, del 4º año ganaron la tradicional regata por el río Mapocho, número importante de la Semana de Leyes, que finaliza hoy. En el grabado, los triunfadores, posan en su ya destrozada embarcación.

HOY ENTREGAN PREMIOS DEL CONCURSO LITERARIO MUNICIPAL

En la Municipalidad de Santiago, se efectuará hoy la repartición de los premios del Concurso Literario Municipal 1967, que se llevará a efecto a las 12 horas, en el Salón de Sesiones de la Corporación Edilicia.

Las obras premiadas en el Concurso Literario Municipal del presente año, son las siguientes:

Género Poesía: "Estrofas del Jardín" de Fernando Lamberg; Género Novela, "Cuerpo Creciente" de Hernán Guiñá; Género Teatro: "Mulatos para la Siesta" de Manuel Arellano Marín; Género Cuento: "Cuero de Diablo" de Guillermo Blanco y "Juan de los Perros" de Lautaro García; Género Ensayo: "La Lengua Castellana en Chile" de Rodolfo Oroz y "La Explosión Demográfica" de Benjamín Viel.

ALCALDE MANUEL FERNANDEZ CONFIRMADO EN SU CARGO

En la mañana de ayer fue despachado en la Contraloría el Decreto Supremo Nº 732, que confirma en su cargo al actual Alcalde de Santiago, Manuel Fernández.

La primera autoridad edilicia de la ciudad ejercerá su cargo por un nuevo período de cuatro años. El Alcalde de la ciudad de Santiago debe contar con la confianza del Presidente de la República, para ocupar ese cargo.

ALTERAN RECORRIDOS POR CEREMONIAS EN PLAZA "VENEZUELA"

Diversas medidas han sido adoptadas por Carabineros, en modificación de recorridos de servicio de buses, con motivo de las ceremonias cívicas que se efectuarán hoy, a las 10.30 horas, en la Plaza "Venezuela".

Estas son las modificaciones en el tránsito de algunas líneas de buses y microbuses:

La locomoción de José María Caro-Mapocho será desviada en José M. Caro con Puente Purísima (contra el tránsito), para continuar por Bellavista, Artesanos, Independencia a sus recorridos.

La locomoción de San Antonio a Recoleta o a Vivaceta será desviada en San Antonio esquina Santo Domingo a Miraflores-Puente Banco Chile-Bellavista a sus recorridos.

La locomoción de Vivaceta continuará por Artesanos-Borgoño, a sus recorridos. La locomoción de Miraflores hará el mismo recorrido anterior.

La locomoción de Recoleta a 21 de Mayo y Recoleta a Mac Iver será desviada en Recoleta a 21 de Mayo y Recoleta a Mac Iver será desviada en Recoleta esquina Santa María, para continuar por esta última a Puente Loreto (contra el tránsito). José Miguel de la Barra-Monjitas a sus recorridos.

La locomoción de Independencia-Ismael Valdés Vergara-21 de Mayo o Mac Iver será desviada en Bandera-Balmaceda, para continuar por Bandera-Santo Domingo-21 de Mayo a sus recorridos.

La locomoción de General Mackenna-Ismael Valdés Vergara será desviada en Ismael Valdés Vergara esquina Puente, para continuar por esta última a Puente Pirámide-Avda. La Paz, a sus recorridos.

BOMBEROS RECIBEN CARRO DONADO POR ESPAÑA

El Cuerpo de Bomberos de Santiago recibirá hoy el carro bomba donado por el Gobierno de España, en ceremonia que se iniciará a las 17 horas, en la Plaza de la Constitución. La entrega la hará el Embajador de España en Santiago, Miguel de Lojendio.

En la tribuna oficial que se levantará junto al monumento a Portales, se encontrarán los miembros de la representación diplomática española y del Directorio General del Cuerpo de Bomberos. Especialmente invitados a la ceremonia han sido el Ministro de Relaciones Exteriores, Gabriel Valdés; el Intendente de la Provincia, Sergio Saavedra; el Comandante de la Guarnición, general de división, Juan Bancalari; el General Director subrogante de Carabineros, Joaquín Chinchón; el Alcalde de Santiago, Manuel Fernández, y otras autoridades.

DIETISTAS CLAUSURAN HOY SUS JORNADAS

Con dos sesiones plenarias, para la lectura de las conclusiones y del informe final y un almuerzo de camaradería, se clausuran en la mañana de hoy, las Jornadas Dietéticas, a las que han concurrido más de un centenar de delegadas de Santiago y provincias.

En las reuniones de estudio realizadas en la mañana de ayer en el auditorio del Ministerio de Obras Públicas, intervinieron el doctor René Sharpe, ingeniero de la Sección Nutrición del S.N.S., sobre operación y mantención de equipos y grupos de dietistas sobre materias de su especialidad.

Los temas abordados fueron Educación Alimentaria en Somunidad", por Marta Gutiérrez; "Alimentación del Niño Quemado", por Oriana Astorga, del Hospital Manuel Arriarán; "Servicio Dietético Lactantes en Pediatría", por María Cristina Laudez, del Hospital Sanitario El Peral; "Labor de la Dietista del Consultorio Externo del Servicio de Medicina del Hospital del Salvador", por Elena Carrasco; "Dieta Carente de Gluten" por Silvia Valenzuela del Servicio de Medicina del Hospital Clínico de la Universidad Católica; "Alimentación de Enfermos con Lesiones Esofágicas", Matina Valenzuela y Hella Chiung, del Servicio de Cirugía del Hospital Sanatorio El Peral; y "Organización del Servicio de Alimentación de Lactantes del Hospital Clínico San Juan de Dios", por Ruth Acevedo y Berta Avila Lara, con la colaboración del doctor Arekel Abraham Ledezma, de la Cátedra de Pediatría del Hospital San Juan de Dios y del doctor Guillermo García Nuño, Médico Subjefe del Servicio y Jefe de Clínica de la Cátedra de Pediatría del mismo establecimiento y de Didy Hormazábal Torrealba, Dietista Jefe del Area Occidente del S.N.S.

En la tarde los dietistas analizaron diversos aspectos de estos trabajos sometidos a su consideración y cuatro equipos de trabajo iniciaron la redacción de los acuerdos y conclusiones que serán dados a conocer en las sesiones plenarias de hoy.

Las autoridades educacionales y ex Rectores que presidieron la ceremonia del octogésimoquinto aniversario del INBA, en el Teatro Municipal, de pie, escuchan el Himno Nacional con que se abrió el solemne acto.

MATRIMONIO

En la tarde de hoy será bendecido el matrimonio de la señorita María del Rosario Concha Undurraga con don Nicolás Moreno Urzúa, en la Parroquia de Nuestra Señora de la Divina Providencia a las 19 horas. Serán padrinos de la novia don Gabriel Concha Donoso y doña Elena Undurraga de Concha.

Por parte del novio don Nicolás Moreno Vergara y doña Eliana Urzúa de Moreno.

GUIA CULTURAL

LECTURA DE CUENTOS EN LA SECH

De las poetisas Carmen Abalos y Cecilia Casanova, hoy, a las 19 horas, en la Casa del Escritor, Simpson 7.

MUSICA ANTIGUA

Ejecutada por el conjunto de esa especialidad de la Universidad Católica, miércoles 24, en el Salón de Honor de la Casa Central.

CONCURSO FOTOGRAFICO

Desnudo artístico en blanco y negro, fantasías para diapositivas en color. Plazo de entrega, sábado 20. Antecedentes en Club de Foto Cine, Agustinas 1185, Depto. 86.

CURSO DEL Dr. JACOB FRIED

Sobre la Naturaleza del Hombre, martes 23, en el Instituto Chileno-Norteamericano de Cultura, en cinco sesiones, dos veces por semana.

TERCERA BIENAL

Americana de Arte, 45 pinturas en exposición. Museo de Arte Contemporáneo (Quinta Normal) hasta el martes próximo.

ACTUALIDAD FRANCESA

Tema de la charla que dicta los miércoles Madam Masson, a las 19 horas, en el Instituto Chileno-Alemán.

CONFERENCIA

Cuarta etapa del ciclo en homenaje de Azorín, a cargo del profesor Fernando Uriarte, martes 23, a las 19 horas, Sala Valentín Letelier, Huérfanos 1117, 3er. piso.

LINEAS DE CREDITOS

Para pequeños industriales y artesanos darán a conocer en las cabeceras de provincias ingenieros del Servicio de Cooperación Técnica.

EL CAUTIVERIO FELIZ

Mesa redonda que ofrecerá el profesor e historiador Fernando Campos Harriet, lunes 22, a las 19 horas, Bueras 188.

COLECCION DE MODAS

De la Casa Carven, en el Hotel Crillón, los días 26 y 29 de mayo, a las 17 horas, a beneficio de la Cruz Roja de Providencia-Las Condes.

EXPOSICION DE PINTURAS

De Isabel Pfingsthorn, hasta el 29 de mayo, en Mac Iver Nº 142, entrepiso.

FOTOGRAFIA DOCUMENTAL

Primer salón, inaugurado ayer en la Escuela de Bellas Artes (Universidad de Chile), Parque Forestal.

BECAS DE ESTUDIO EN ESPAÑA

Para realizar cursos de especialización universitaria, durante 9 meses (20 de septiembre al 20 de junio de 1968). Instituto Chileno de Cultura Hispánica, Bueras 188.

UNIVERSIDAD TECNICA DEL ESTADO

Finaliza hoy, a las 21 horas, la celebración de la semana del Ballet Folklórico con el bautizo de los nuevos integrantes y transmisión del mando de la directiva. Comedores de Profesores en Escuela de Artes y Oficios.

CLUB DE JARDINES

Ofrecerá cuatro charlas en el mes de junio, a las 18.30 horas, sobre plagas, infecciones y manera de defender las plantas.

EXPOSICION DE CARLOS DORLHIAC

Setenta dibujos a pluma sobre temas chilenos, abierta al público desde el 22 de mayo al 3 de junio. Sala de Arte del Banco Chile, Huérfanos Nº 972.

CURSO SOBRE NUTRICION

Abrió sus inscripciones. Las clases se dictarán los días lunes, miércoles y viernes, de 10 a 12 horas. Sede de la Cruzada del Servicio Voluntario de Cáritas-Chile.

CONFERENCIA EN CENTRO BELLARMINO

A cargo del padre Roger Vekemans, s. j., sobre desarrollo integral y solidario, según la Encíclica "Populorum Progressio". Lunes 22, a las 19 horas. Alameda 1801.

CINETECA UNIVERSITARIA

De la Universidad de Chile, exhibirá el film "Cleo de 5 a 7". Miércoles 24, a las 19.30 horas. Amunátegui 13, 3er. piso.

GALERIA PATIO

Expone pinturas de Eduardo Pérez, que representarán a Chile en la Bienal de París 1967. Avenida Providencia 1652. De 10 a 11.30 y de 16 a 20.30 horas.

SOCIEDAD CHILENA DE CANCEROLOGIA

Celebrará sesión ordinaria, el lunes 22 en el Auditorium de la Clínica Santa María, a las 19.15 horas.

EN LA MONEDA

Distinción Mundial para los Chilenos a Través de Frei

● En una ceremonia que se efectuará a mediodía del lunes en el Salón Rojo de la Moneda, el Presidente de la República, Eduardo Frei, recibirá la distinción "Marianist Award Price", que otorga anualmente a las altas personalidades del mundo la Universidad de Dayton, Estados Unidos.

Las autoridades de ese establecimiento de enseñanza superior norteamericana han dado una extraordinaria importancia a la entrega de esta distinción. El propio presidente de la Universidad, Raymond Roesch, llegará hoy para hacer entrega personalmente de la condecoración.

Esta es la primera vez en 17 años que la Universidad de Dayton sale de su radio de acción para entregar el premio en forma personal a través de uno de sus altos personeros.

MOTIVOS

● El Relacionador Internacional de esa Corporación con sede en Santiago, Mario Saquel, explicó que seis personas de la Universidad son elegidas para que determinen sobre quién debe recaer la distinción.

—Acordaron que debería ser para el señor Frei —dijo— por su acción como político, primero; por su acción como Gobernante, y por su política social y económica, que ha contribuido a la formación de líderes en Chile, haciendo que este país se convierta en una Nación de avanzada entre sus hermanas del Continente.

Agregó Mario Saquel que para ratificar el juicio de esa Comisión se solicitó la opinión a destacadas personalidades de la ciencia, la política y otras actividades en todo el mundo.

—Todos coincidieron —señaló— en que en este momento no hay nadie en el mundo que merezca con mayor justicia esta distinción que el Presidente de Chile.

LA UNIVERSIDAD

● La Universidad de Dayton tiene 20 mil alumnos. Se ha caracterizado desde su fundación —hace 158 años— por la formación de líderes norteamericanos en las diversas actividades de la vida pública.

Al comunicársele la distinción de que era objeto, el Primer Mandatario respondió que "este premio no era sólo para él, sino una distinción para todo el pueblo de Chile".

AGRADECIMIENTOS

● Y así como el Presidente Frei recibe una distinción mundial, el Subsecretario del Interior, Enrique Krauss —más modesto— recibía una satisfacción tan importante como aquélla.

Hasta su despacho llegaron la diputada Gladys Marín y dirigentes del Comité "Sin Casa de Barrancas", para agradecerle la colaboración prestada por el Gobierno, a través de esa Secretaría de Estado, a las familias sin viviendas.

La Oficina de Emergencia del Ministerio del Interior recibió instrucciones de facilitar alimentos calientes a la población escolar y adulta que lo requiera, frazadas y colchonetas.

También se autorizó la entrega de Eº 5.000 para la compra de fonolita, mientras se estudian todas las medidas necesarias para superar ese problema. Se buscan los medios que permitan mejorar las condiciones del sitio que actualmente ocupan, o bien, sitios para nuevas viviendas.

ESFUERZO Y AHORRO

● Y a propósito de los pobladores de Las Barrancas, el Ministro de la Vivienda, Juan Hamilton, y el Intendente, Sergio Saavedra, se reunieron con el Ministro del Interior, Bernardo Leighton

Pese a que no se tocó el tema referido, cuando abandonaron el despacho presidencial, se les inquirió sobre la situación que afecta a esos pobladores.

El titular de la Vivienda explicó que los dirigentes de los pobladores están conscientes de que si se les incluyera ahora en la Operación Sitio, como lo solicitaban, desplazarían a familias tanto o más modestas y necesitadas que ellos.

—Desde el primer contacto con ellos —señaló— se les expuso que la solución dependía de los esfuerzos que ellos mismos realizaran. Por de pronto, la Corporación de Mejoramiento Urbano está haciendo gestiones para conseguir terrenos.

Esas gestiones están bastante adelantadas, y es posible que en el curso de la próxima semana se concrete la compra. Los pobladores deberán disponer de un aporte de Eº 30 mil. El problema estriba en que la gran mayoría de ellos sólo dispone de una cuota de ahorro.

—En todo caso —dijo Hamilton— la solución es posible por el esfuerzo de ahorro que ellos están haciendo o que han prometido, por lo menos, hacer.

BANDERA

Y en el otro sector, el que ocupa el lado sur de la Moneda, pocas noticias. El Subsecretario de Relaciones Exteriores, Oscar Pinochet, se dedicó a revisar los últimos cables llegados. El Canciller no concedió audiencias tampoco.

Las noticias del día se refirieron a los esfuerzos del nuevo Embajador de Japón, Satoru Takahashi, por estrechar aún más los lazos que unen a los dos países.

Para empezar, anunció el diplomático, que el Instituto Nipo-Chileno de Tokio donará a la Municipalidad de Santiago una gran bandera de seda. Mide 26 metros de largo y 16 de ancho. La entrega se efectuará el 18 de septiembre.

65 Años Cumple Internado Nacional "Barros Arana"

Sesenta y cinco años de existencia al servicio de la cultura y la educación de la juventud chilena cumple hoy el prestigioso plantel Internado Nacional "Barros Arana".

Con diversos actos se ha recordado el acontecimiento, los que culminarán esta noche con un baile en el establecimiento, al que asistirán especialmente invitadas delegaciones de los planteles secundarios de la capital.

El Presidente de la República José Manuel Balmaceda, previendo el desarrollo de la enseñanza superior, dispuso la construcción de un extenso edificio, que se levantó al costado norte de la Quinta Normal, el que estaría destinado a proporcionar alojamiento a los estudiantes de humanidades, especialmente los que procedieran de las provincias.

El inmueble, iniciativa del malogrado Presidente Balmaceda quedó inconcluso; pero, a partir de 1898, recibió nuevos aportes y prosiguieron las obras hasta su habilitación parcial. En un comienzo se utilizó para dar hospedaje a los alumnos internos del Instituto Nacional, plantel que ya no tenía capacidad para recibir a su creciente población escolar que llenaba sus aulas.

En enero de 1902, el Presidente de la República Germán Riesco, dictó un decreto supremo, fundando el Internado Nacional, pues sus actividades el 20 de mayo, denominándose poco después Barros Arana en homenaje al esclarecido historiador.

Su primer Rector, don Eduardo Lamas García, organizó el plantel y a él se debió en buen grado el éxito de su funcionamiento y de rápido desarrollo y prestigio.

A este Rector fundador le cupo defender al nacimiento del colegio del ataque enconado por parte de la prensa desafecta a la enseñanza del Estado. Estas críticas arreciaron especialmente cuando los hijos de provincias acudieron por centenares a sus aulas. Los promotores de esos ataques creían ver un peligro para la prosperidad de los internados congregacionistas y particulares.

Los métodos pedagógicos modernos impreso a la docencia del Internado Nacional "Barros Arana" por el Rector Lamas García, no solo demostró que no eran efectivas las aprensiones de los sectores adversos al establecimiento, sino que la obra educacional no era sectaria, sino eclíctica y abierta y respetuosa de todas las ideas.

En ese mismo pie de prestigio de sus inicios sorprenden al Internado Nacional en éste, su nuevo aniversario.

ACTO ACADEMICO EN EL MUNICIPAL

Con la asistencia de autoridades educacionales y universitarias, se efectuó en la mañana de ayer la velada académica, acto solemne que tuvo como escenario la sala del Teatro Municipal.

Habló el Rector, Eliodoro Cereceda, que puso de relieve la acción del Internado en el campo de la educación chilena a través de sus 65 años de labor. También usaron de la palabra, para celebrar el acontecimiento, el Director General de Educación Secundaria, José Alfonso Bravo, y por los ex alumnos Enrique Vergara.

Durante el desarrollo del programa se efectuaron algunos números artísticos, que fueron largamente aplaudidos por los asistentes.

Por la noche se efectuó, en los comedores del INBA, una comida íntima, a la que fueron invitadas altas personalidades educacionales.

MATRIMONIO MARTINEZ VASQUEZ-LIZANA BERGUECIO

Señorita María Inés Lizana Berguecio, cuyo matrimonio con el señor Jorge Martínez Vásquez será bendecido hoy, a las 19.30 horas, en la Iglesia Parroquial de San Bernardo, por el Cura Párroco, Pbro. Ignacio Ortúzar. Serán padrinos de la novia el señor Gregorio Lizana Hidalgo y señora Teresa Berguecio de Lizana, y del novio, el señor Raúl Martínez Vásquez y Srta. Auristela Vásquez Quezada. Testigos de la novia, en el matrimonio civil, los señores Enrique Berguecio González, Heriberto Lizana López, Gustavo Jurado Silva, Regina, María Eliana, Carlos y Francisco Lizana Berguecio, y en el religioso, los señores Rogelio Berguecio Barros, Laura Berguecio Barros, Santiago Angnita Izquierdo, Ida y Nelly Latapiat Hidalgo, Patricio y Alejandro Lizana Berguecio y María Lizana Hidalgo. Del novio, lo fueron en el civil, Lidia Vásquez Quezada, Ismenia Bernal de Martínez, Claudio Martínez Vásquez, Gladis Ferrada de Martínez, Armando Vásquez Rabinet, María Vergara de Vásquez, Guillermo Middleton Simpson, Olga Vásquez de Middleton, Abel Vásquez Quezada, Inés Donoso de Vásquez, María Gloria Middleton de Toledo, Galvarino Toledo y Emma Vásquez de Rabinet. En el religioso, fueron: Fernando Martínez Vásquez, Benita Mercado de Martínez, Alberto Vásquez Pinochet, Maranta Pinillo de Vásquez, Inés Vásquez Quezada, Jorge Vásquez Pinillo, María Isabel Vásquez Donoso, Guillermo Middleton Vásquez, Marcos Vásquez Donoso, Sara Espinoza de Vásquez y Carlos Martínez Berrios.

BRILLANTE HOMENAJE ESTUDIANTIL A PRAT

VALPARAISO.— Bajo un sol radiante que figuraba un verdadero día primaveral, comenzaron ayer en la mañana, desde las 9 y media horas, los homenajes a los Héroes de Iquique frente al Monumento que guarda sus restos en la Plaza Sotomayor, que realizaron los estudiantes de establecimientos fiscales sin banda propia. En esta oportunidad, la ceremonia fue presidida por el Contraalmirante Luis Urzúa M., quién representó a la Armada Nacional y el Secretario Abogado de la Intendencia, Eduardo Nino Tejeda, en representación del Gobierno provincial.

El tránsito tuvo que ser desviado por la Avenida Errázuriz, para dejar las calles centrales que circundan a Plaza Sotomayor despejadas con el objeto de que fueran ocupadas por los 7 mil escolares que participaron en esta primera parte de los homenajes tradicionales al Capitán Arturo Prat y sus compañeros.

Mientras tanto, en los cuarteles de la Primera y Segunda Compañías de Bomberos, ubicadas en la Plaza Sotomayor, se instalaban destacamentos de Cruz Roja con el fin de prestar ayuda tanto a los escolares como al numerosísimo público que se dió cita en la Plaza, repletándola totalmente.

A las 9.30 horas en punto se dio comienzo al acto con los honores a las Autoridades y el izamiento del Pabellón Nacional en los cuatro mástiles de la Armada ubicados en el Monumento mientras el alumnado coreaba nuestro himno Patrio. Luego se procedió a la colocación de las ofrendas florales que cada establecimiento depositaba a los pies del monumento mientras las bandas de la Escuela Naval, de Defensa de Costa y Regimiento Maipo alternadamente, hacían oir los sones de la "Plegaria" de la "Gran Retreta". A continuación, un profesor designado previamente pronunció una alocución patriótica dando a conocer el significado de esta fecha, lo que agradeció a nombre de la Armada el Capitán de Corbeta John Martin. Luego, en religioso silencio, mientras se escuchaban señales de pito, se dejó oir el toque de la campana de la "Esmeralda", la que, como es costumbre, es traída desde la Escuela Naval, su guardadora, hasta el Monumento todos los años en esta fecha.

Posteriormente se procedió a tomar colocación para iniciar los desfiles, los que comenzaron con los de los estandartes y abanderados de cada establecimiento participante en este acto, quienes en blocks pasaron correctamente ante las autoridades ubicadas en las gradas del Monumento. Luego, en tres escalones, niñas, mixtos y hombres los millares de escolares iniciaron el tradicional desfile entre los aplausos del público asistente a la ceremonia.

En el Escalón "A" de Niñas, participaron las Escuelas Primarias femeninas de Valparaíso, Liceo N.o 1 de Viña del Mar, Liceos 1, 2 3 y 4 de Valparaíso, Escuela Técnica Femenina "Gabriela Mistral", Escuela Vocacional N.o 34 y el Instituto Educacional Valparaíso. En el Escalón "B" Mixto, lo hicieron las Escuelas Primarias de este tipo de Valparaíso, Escuela Normal de Viña del Mar, Escuela de Aplicación de Viña del Mar, Liceo Valparaíso, Colegio Ortega y Gasset, Instituto Comercial Pedro Montt y la Agrupación de los Centros Educacionales de los 7.os años de la provincia de Valparaíso. Y, finalmente, en el Escalón "C" de Hombres, desfilaron las Escuelas Primarias de Valparaíso y Viña del Mar, Liceos 1 y 2 de Hombres de Viña del Mar; Liceos 1, 2 y 3 de Valparaíso y la Escuela Industrial de Valparaíso.

Cerca de las 13 horas se dio por terminada esta primera parte de los homenajes, volviendo la actividad estudiantil a las calles porteñas a las 15.30 horas, cuando un número, más o menos igual al de la mañana de estudiantes de los Establecimientos Educacionales Particulares sin banda propia, las Universidades de Chile, Católica y Santa María y la Federación de Estudiantes Vespertinos y Nocturnos rindieron también su homenaje a los Héroes en una ceremonia similar a la matinal, que tuvo sólo dos cambios; uno relacionado con la presidencia de la Ceremonia a nombre de las Armada, que en esta oportunidad estuvo a cargo del Contraalmirante Rogelio Pena y el otro, el que dice relación con el oficial de la Armada que agradeció los homenajes, siendo en esta ocasión el Capitán de Corbeta Juan Vargas.

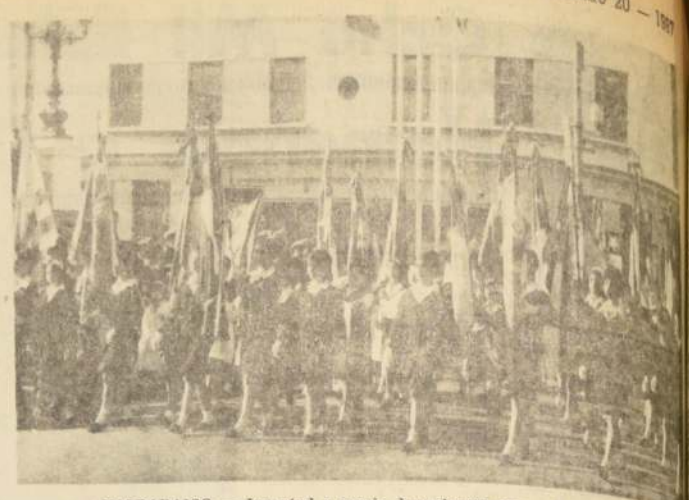

VALPARAISO.— Juventud y gracia derrocharon ayer en la Plaza Sotomayor los estudiantes fiscales, bajo un sol esplendoroso, en el homenaje que rindieran a los Héroes de Iquique en el 88º aniversario de la Epopeya de Iquique. Aquí se apresta el Escalón de Estandartes a iniciar el desfile tradicional.

Matrimonio Cabello-Villalobos-Romero Iturra.—

Señorita Margarita Romero Iturra, cuyo matrimonio con el señor Juan Cabello Villalobos se efectuará hoy, a las 19 horas, en la Iglesia Nuestra Sra. de Fátima (Independencia 2363).

Dijo Prof. Carlos Domínguez:

PROPIEDAD PRIVADA ES ESTRECHA EN PAISES EN VIAS DE DESARROLLO

VALPARAISO.— La ubicación de las Encíclicas en el concepto de la Doctrina Social de la Iglesia fue precisada por el profesor de Filosofía del Derecho y de Sociología de la UC. de Valparaíso y Santiago y presidente de las Semanas Sociales de Chile, Carlos Domínguez Casanueva, en el ciclo de conferencias que se realiza en la UC. de Valparaíso para conmemorar el aniversario de la promulgación de la Encíclica Rerum Novarum, y analizar al mismo tiempo, la reciente Carta del Papa Paulo VI Populorum Progressio.

Después de precisar la ubicación de las Encíclicas y de referirse al desarrollo de la cuestión social que ha sido sistemáticamente analizado y enseñado por la Iglesia, el profesor Domínguez Casanueva indicó, haciendo un alcance al desarrollo integral del hombre como solución de la cuestión social, que debe considerarse en forma especial el desarrollo del rico y del pobre. En cuanto al desarrollo del rico, insistió en la necesidad de que él comprenda su misión, dejando de ser pobre de espíritu en el exacto sentido evangélico. En cuanto al del pobre, abogó por el pleno desarrollo de su personalidad, ya que ahora éste ha estado oprimido porque carece, entre otras cosas, de educación básica y profesional que le permitiría pasar de la miseria a la dignidad.

Más adelante el profesor Domínguez Casanueva se refirió al recto uso de la propiedad como medio para el desarrollo, indicando que el concepto de la propiedad en la Populorum Progressio es el concepto doctrina de la Iglesia, los Evangelios, de los Padres de la Iglesia, de los Papas y finalmente del Concilio Vaticano Segundo. En cuanto al concepto de la propiedad la Iglesia plantea el derecho primario o de uso, que es el derecho de todos los hombres de usar todas las cosas de la tierra para su utilidad. Para hacer efectivo el derecho primario, es necesario que exista la expropiación que no lo suprime sino que lo mantiene vigente.

Señaló también que los límites de la propiedad privada son más estrechos en los países que están en vías de desarrollo, citando como ejemplo el caso de Chile en que el derecho de propiedad es más restringido que en países que están debidamente satisfechos.

Terminó, finalmente, de acuerdo con una definición del P. Pierre B. expresando que la propiedad privada es él más estable, exclusivo y indemisible por herencia de administración y dispensa de bienes materiales según distinción común para asegurarse una vida decente, prevenir las necesidades de los otros, en el cuadro de las leyes, las instituciones y las decisiones públicas cuando el bien lo exija.

HABLARA EL CARDENAL

Este ciclo de conferencias terminará el próximo lunes, cuando el Cardenal Monseñor Raúl Silva Henríquez, ocupe la tribuna universitaria para referirse al tema "Reflexiones sobre la Encíclica Populorum Progressio".

FUNERALES DE DON CARLOS SILVA SE EFECTUARAN HOY

Al mediodía de hoy se efectuarán los funerales del profesor de Biología y Química y reputado autor de textos de enseñanza secundaria sobre su especialidad, don Carlos Silva Figueroa.

El cortejo saldrá a las 11.30 horas de calle Lillo 515 en dirección al Cementerio General, puerta Avenida La Paz.

El difunto maestro pedagogo formó parte de diversas entidades científicas y entre otras distinciones está la de Oficial de la Academia Francesa. Desempeñó por varios períodos la presidencia de la Sociedad Amigos del Arbol.

En representación de Chile concurrió a diversos seminarios y torneos de carácter científicos, en los que sus ideas o ponencias fueron siempre distinguidas con la aprobación de quienes las escucharon.

Al sepelio concurrirán autoridades educacionales, de entidades científicas y del Magisterio, familiares y amigos del extinto.

BANCO DEL ESTADO DE CHILE

DEPARTAMENTO HIPOTECARIO Y DE INVERSIONES
SORTEO BONOS 10-6%
JUNIO DE 1967

1.000

450	1826	1867	1896	1937	1946	1973	5461	5499	5516	5530	5545	5551
1821	1842	1871	1922	1940	1950	5457	5477	5508	5527	5541	5548	5611
....	....	5615	....	....	5618	....	5620	....	5622	....	5633	....

500

53	60	123	131	342	353	357	360	364	373	378	387	391	393	1634
...	...	...	1646	...	...	1654	...	...	1663	...	1682	...	1685	....

100

32850	32956	33063	49204	49339	49557	49705	50587	53950	70865	83455
32853	32987	48951	49207	49343	49562	49707	50592	53952	70868	83478
32866	32988	48967	49209	49345	49564	49709	50618	53956	70879	83500
32894	32991	48971	49211	49348	49567	49711	50634	53971	70933	83511
32896	32992	48973	49214	49350	49570	49713	50642	54108	70942	83516
32699	32993	48979	49217	49357	49576	49715	50647	69698	70944	83529
32700	32994	48982	49222	49359	49578	49717	50654	69712	71020	83532
32701	32996	48984	49227	49362	49581	49726	50662	69735	71026	83545
32704	32997	48985	49231	49365	49587	49734	50681	69771	71048	83558
32705	32999	48992	49233	49376	49590	49752	50727	69807	71056	83561
32707	33001	48993	49237	49377	49592	49764	50734	69822	71059	83573
32710	33002	48995	49239	49380	49606	49771	50741	69861	71090	83583
32711	33006	49017	49241	49381	49608	49782	50745	69875	71094	83659
32726	33007	49018	49244	49383	49611	49812	50750	69961	71130	107974
32728	33008	49032	49247	49385	49614	49834	50755	69988	71140	107995
32877	33009	49059	49250	49387	49615	49846	50758	70004	71143	108026
32878	33010	49071	49253	49389	49617	49858	50767	70013	71155	108032
32879	33011	49073	49259	49392	49619	49876	50770	70022	71226	108071
32881	33013	49122	49262	49394	49623	49915	50777	70218	71228	108265
32883	33014	49123	49266	49403	49628	49928	50786	70256	71255	108289
32884	33018	49129	49272	49406	49632	49935	50791	70273	71271	108321
32885	33020	49132	49277	49409	49641	49941	50957	70449	71295	108334
32886	33022	49134	49281	49413	49643	49947	51098	70464	71331	108363
32887	33023	49139	49285	49415	49645	49963	51176	70524	71334	108361
32888	33024	49141	49289	49417	49647	49974	51357	70529	82459	108386
32889	33026	49143	49291	49432	49649	49986	51677	70555	82474	108389
32890	33027	49148	49296	49436	49657	49988	53626	70681	82493	108448
32892	33028	49152	49300	49445	49659	50511	53635	70684	82521	108462
32896	33029	49156	49304	49449	49661	50514	53651	70686	82552	108531
32898	33030	49167	49306	49498	49663	50526	53656	70693	82566	108574
32899	33031	49169	49309	49500	49665	50532	53788	70701	82618	108593
32900	33042	49174	49311	49524	49668	50541	53795	70703	82630	108627
32901	33044	49180	49313	49529	49674	50548	53806	70706	82642	108655
32975	33046	49184	49314	49531	49675	50552	53812	70743	82661	108672
32978	33047	49187	49316	49533	49681	50557	53382	70826	82676	108697
32979	33048	49190	49320	49536	49687	50563	53845	70830	82698	108719
32980	33049	49193	49322	49540	49693	50566	53866	70831	82717	108741
32981	33051	49195	49327	49542	49697	50572	53887	70844	82730	108755
32982	33060	49198	49330	49546	49699	50575	53893	70852	82734	108764
32983	33061	49199	49333	49549	49701	50578	53902	70854	83434	108781
32984	33062	49201	49338	49553	49703	50583	53928	70861	83441	108797
.....	.....	109135	109548	.....	130508	.....	130882	.....	131016	.....

50

19601	19621	19640	19660	19672	19703	21001	21152	21163	21181	21278
19602	19622	19643	19661	19676	19707	21129	21153	21164	21195	21279
19605	19626	19646	19662	19680	19708	21130	21154	21165	21201	21283
19606	19632	19648	19665	19684	19709	21136	21155	21166	21202	21284
19607	19633	19650	19667	19691	19711	21138	21156	21167	21203	21285
19609	19634	19651	19668	19692	19721	21139	21157	21169	21261	21286
19610	19635	19652	19669	19695	19722	21142	21160	21170	21275	21287
19615	19637	19653	19670	19696	19723	21146	21161	21179	21276	21288
19618	19638	19667	19671	19701	19725	21150	21162	21180	21277	21290
21291	21327	21360	21385	21415	42055	42428	42766	48806	48981	60490
21292	21328	21361	21386	21416	42068	42457	43175	48817	48993	60522
21293	21329	21362	21387	21417	42074	42503	47975	48828	49007	60592
21294	21336	21363	21391	21418	42102	42526	47982	48839	49135	60625
21296	21340	21364	21393	21419	42107	42549	47997	48844	59834	60650
21302	21342	21365	21395	21420	42129	42570	48050	48851	59858	60672
21303	21343	21366	21397	21421	42135	42573	48062	48857	59921	60716
21304	21344	21367	21398	21424	42156	42586	48085	48873	59995	60778
21305	21345	21368	21399	21426	42163	42599	48124	48888	60018	60783
21306	21348	21369	21400	21427	42174	42608	48153	48899	60109	60789
21309	21349	21370	21401	21431	42223	42646	48587	48903	60123	60838
21315	21350	21371	21403	21432	42231	41673	48584	48911	60172	60864
21317	21351	21372	21404	21434	42243	42687	48593	48917	60196	60917
21319	21352	21374	21406	21435	42346	42692	48669	48931	60233	60950
21320	21353	21375	21407	21582	42364	42709	48702	48949	60285	60964
21321	21354	21376	21409	21604	42377	42713	48749	48953	60308	60988
21323	21355	21380	21412	21606	42380	42721	48761	48961	60331	60993
21325	21356	21382	21413	21611	42384	32740	48785	48968	60437	61002
21326	21357	21384	21414	21612	42391	42760	48797	48973	60469	61088
61112	61163	61187	61214	61238	61565	.....	.....	.....	.....	.....

20

17813	18139	18582	13621	18656	18703	18739	41323	41652	41895	42016
17814	18526	18583	18624	18657	18704	18741	41357	41681	41903	42018
17816	18529	18584	18625	18658	18707	18743	41360	41696	41911	42019
17817	18530	18588	18626	18659	18710	18744	41366	41711	41923	42027
17819	18531	18589	18631	18660	18711	18746	41373	41723	41928	42032
17820	18534	18592	18633	18661	18712	18816	41386	41727	41940	42038
17824	18547	19595	18634	18665	18714	18830	41391	41738	41946	42042
18104	18556	18596	18635	18666	18716	18831	41430	41742	41954	42047
18113	18557	18597	18637	18668	18717	18834	41459	41773	41961	42049
18114	18559	18603	18638	18669	18720	18835	41474	41786	41967	42051
18115	18560	18604	18640	18670	18723	18836	41482	41792	41970	42056
18116	18562	18605	18641	18671	18724	40987	41491	41810	41975	42060
18122	18563	18606	18642	18672	18725	41015	41507	41819	41980	42062
18123	18568	18608	18643	18673	18727	41020	41513	41823	41986	42065
18124	18569	18609	18644	18674	18728	41191	41531	41836	41992	42068
18126	18571	18610	18646	18676	18731	41209	41535	41844	41999	42071
18127	18572	18611	18647	18682	18732	41213	41540	41849	42002	42076
18128	18573	18612	18648	18684	18733	41235	41546	41855	42003	42079
18130	18576	18617	18649	18695	18734	41253	41553	41863	42004	42061
18131	18578	18618	18350	18700	18735	41308	41559	41871	42005	42101
18133	18579	18619	18651	18701	18737	41310	41575	41880	42011	42105
18137	18581	18620	18654	18702	18738	41317	41582	41887	42012	42111
42115	.....	.....	.....	.....	....	.....	.....	.....	.....	.....

10

12526	12742	12762	12789	13077	13089	13098	13118	13130	13150	13163
12625	12746	12764	12791	13079	13090	13099	13119	13134	13152	13165
12679	12747	12765	12829	13080	13091	13100	13120	13135	13153	13167
12688	12748	12769	13069	13084	13092	13101	13126	13136	13154	13279
12695	12749	12771	13070	13085	13093	13113	13127	13138	13155	13287
12697	12750	12775	13072	13086	13094	13114	13128	13139	13161	13288
12699	12760	12788	13076	13087	13097	13115	13129	13140	13162	13289
.....	12296	.....	13297	13302	13313	13315	13316	13317	13319	13320

RESUMEN:

31	BONOS de	Eº 1.000.—	Eº	31.000.—
20	" "	Eº 500.—	Eº	10.000.—
456	" "	Eº 100.—	Eº	45.600.—
314	" "	Eº 50.—	Eº	15.700.—
243	" "	Eº 20.—	Eº	4.860.—
86	" "	Eº 10.—	Eº	860.—
TOTAL			Eº	108.020.—

DEPARTAMENTO HIPOTECARIO Y DE INVERSIONES
SORTEO BONOS 6-3/4%
JUNIO DE 1967

50

2641	...	7717	.....	.....	7728	.....	.....	7740	.....	10770

20

2870	...	3729	.....	.....	3819	.....	.....	3885	.....	10523

10

22828	24665	25411	26089	26537	26754	26820	26856	26892	27606	39037
22843	25003	25457	26108	26561	26790	26833	26872	26904	38860	39050
23658	25072	25716	26121	26584	26796	26838	26875	26918	38954	39065
24010	25141	26051	26506	26597	26805	26844	26878	26931	38978	39116
24505	25230	26058	26523	26631	26814	26851	26883	26936	39010	39162
.....	25213	.....	.....	.....	.....	39245	.....	.....	.....	39265

5

37753	38930	39049	39521	40008	40132	40350	40402	40446	40496	40540
37784	38934	39073	39619	40012	40186	40353	40405	40449	40499	40542
37798	38955	39075	39633	40016	40214	40355	40408	40452	40504	40545
37800	38959	39077	39676	40035	40217	40359	40410	40455	40507	40547
37804	38960	39100	39790	40040	40219	40361	40412	40457	40509	40549
37807	38975	39104	39840	40061	40221	40365	40414	40459	40512	40550
37815	38981	39113	39849	40066	40223	40368	40416	40461	40514	40552
37825	39017	39210	39857	40068	40225	40370	40419	40464	40516	40554
37830	39020	39226	39862	40070	40227	40374	40423	40467	40517	40558
37992	39022	39237	39864	40073	40229	40376	40425	40469	40520	40561
37993	39024	39239	39867	40079	40232	40378	40428	40472	40522	40564
38791	39027	39242	39962	40082	40236	40381	40431	40476	40524	40569
38793	39029	39248	39985	40084	40239	40384	40433	40479	40526	40571
38804	39031	39255	39991	40114	40241	40388	40436	40481	40529	40573
38806	39034	39430	39997	40118	40244	40390	40438	40484	40532	40576
38808	39038	39507	40001	41121	40249	40394	40440	40487	40535	40579
38811	39041	39515	40004	40125	40253	40396	40442	40490	40537	40683
38908	39045	39518	40006	40127	40347	40398	40444	40493	40539	40864
.....	.....	.....	.....	41297	.....	40863	.....	.....	.....	.....

RESUMEN:

5	BONOS de	Eº 50.—	Eº	250.—
5	" "	Eº 20.—	Eº	100.—
58	" "	Eº 10.—	Eº	580.—
200	" "	Eº 5.—	Eº	1.000.—
TOTAL			Eº	1.930.—

CERTIFICO:

Que, con fecha de hoy, se efectuó ante mí en la Oficina Principal del Banco del Estado de CHILE, el sorteo para amortizar los bonos del vencimiento Junio-Diciembre del 10—6% de dicha institución y los bonos del 6—3/4% de la ex Caja de Crédito Hipotecario, según fondo de amortización acumulado, cuyo resultado se consigna en la lista precedente.

NOTARIO: Rafael Zaldívar Tuay.

SANTIAGO, 16 de mayo de 1967.

DEFUNCION.—

Ha dejado de existir nuestra querida madre, suegra y abuelita, señora

CLOTILDE GAJARDO Vda. DE VON MARTENS
(Q. E. P. D.)

Sus restos serán sepultados hoy sábado, en el Cementerio General (Recoleta). El cortejo partirá a las 10 horas desde su casa habitación, Pintor Cicarelli N.o 532, Población Manuel de Salas, Block 9, Depto. C.

La familia

Comunicamos el sensible fallecimiento de nuestra querida esposa, madre, suegra y abuelita, señora

MARTA ARACENA GALLARDO DE GONZALEZ
(Q. E. P. D.)

Sus funerales se efectuarán hoy, en el Cementerio Metropolitano, saliendo el cortejo a las 15.30 horas, desde la Parroquia San Lázaro (Ejército con Gorbea).

La familia

Tenemos el sentimiento de comunicar el sensible fallecimiento de nuestro ex Director, don

CARLOS SILVA FIGUEROA
(Q. E. P. D.)

Invitamos a todos los ex alumnos a sus funerales, que se efectuarán hoy sábado 20, a las 11 horas, en el Cementerio General (por Avda. La Paz), partiendo el cortejo de su casa habitación, Eusebio Lillo N.o 515, Santiago.

Rector y Profesorado del Liceo de Aplicación.

Asociación Nacional de Jubilados de la Prensa y la Obra

Tenemos el sentimiento de comunicar el fallecimiento de nuestro consocio, señor

JOSE HIPOLITO ULLOA PEREZ
(Q. E. P. D.)

Sus funerales se efectuarán hoy, a las 16 horas, en el Cementerio General (por Recoleta), partiendo el cortejo desde la Iglesia Recoleta Franciscana (Recoleta con Andrés Bello), donde se oficiará una misa por el descanso de su alma, a las 11 horas.

El Directorio

DEFUNCION.—

Ha dejado de existir nuestra querida madre, suegra, abuela, bisabuela y tía, señora

REMIGIA SOLEDAD URTA VASQUEZ
(Q. E. P. D.)

Sus funerales se efectuarán hoy a las 15 horas, partiendo el cortejo desde su casa habitación, pasaje Gladis de Cid N.o 10, pasaje N.o 11 (Población Tomás Reyes, Lo Valledor), hacia el Cementerio General, por Recoleta.

La familia

Ha dejado de existir nuestra querida madre y abuelita, señora

ROSARIO PEDRAZA Vda. DE SASSO
(Q. E. P. D.)

Sus funerales se efectuarán hoy. Cementerio General (Recoleta), saliendo el cortejo desde su domicilio, calle Amunátegui N.o 1 (Renca), a las 16 horas de hoy.

La familia

Ha dejado de existir nuestro querido padre, suegro, abuelito y hermano, señor

OSVALDO SAGUES OLIVARES

Sus restos serán sepultados hoy en el Cementerio General, por Avda. La Paz, partiendo el cortejo a las 15.30 horas, desde Agustinas N.o 630 (Partido Radical).

La familia

Ha dejado de existir nuestro compañero, señor

REINALDO NEIRA MEDINA
(Q. E. P. D.)

Sus funerales se efectuarán hoy en el Cementerio General. El cortejo partirá desde su casa habitación, de calle Valparaíso N.o 1 (Población Buseta), a las 16 horas.

Sindicato Bupesa

Ha dejado de existir nuestro querido padre, suegro y abuelito, señor

JOSE MIRANDA RAMIREZ
(Q. E. P. D.)

Sus funerales se efectuarán hoy en el Cementerio Católico. El cortejo partirá desde su casa habitación de calle Sergio Valdovinos N.o 01605, a las 10 horas.

La familia

IN MEMORIAM

En recuerdo de nuestros inolvidables deudos, señores

SIXTO RISSO ALVARADO
SIXTO RISSO GOMEZ y RITA GOMEZ DE RISSO
(Q. E. P. D.)

Invitamos a todos los que fueron sus amigos y familiares, a una misa que se efectuará hoy, a las 19 horas, en la Iglesia de San Agustín (Agustinas con Estado).

La familia

CEREMONIA EN EL... (De la 1a. Pág.)

...Central. Esto sucederá so... ...hores.

SALIDA

El Presidente Frei saldrá ...de la Moneda a ...horas, al último de ...de siete carrozas en ...salarán los Ministros. ...mera de éstas iniciará ...marcha a las 10 en pun...

Según lo establecido por ...Protocolo, el orden de los ...será el siguiente: ...Carroza: Minis... ...de Minería, Alejandro ...de la Vivienda y Ur... ...Juan Hamilton, y ...General de Go... ...Raúl Troncoso. ...la segunda, irán los si... ...Ministros: de Agri... ...Hugo Trivelli; del ...William Thayer, y ...Ramón Valdivieso. ...titulares de Justicia, ...J. Rodríguez; Defen... ...de Dios Carmona, ...Obras Públicas, Edmundo ...Swinc, ocuparán el ...vehículo.

...cuarto lugar saldrán ...Palacio de la Moneda ...Ministros de Hacienda y ...Sergio Molina y ...Rojas, y el Edecán ...comandante Eduardo ...

...atrás, irán los Minis... ...de Relaciones Exterio... ...Gabriel Valdés, y de ...Domingo Santa ...y el Edecán Militar, ...Oscar Bonilla.

...carroza Presidencial, ...ocuparán al Primer Mandatario el Ministro del Interior, Bernardo Leighton, y el Edecán Naval, capitán de fragata Víctor Henríquez.

En el viaje de regreso a la Moneda, los Ministros conservarán la ubicación en las carrozas. Pero éstas saldrán en orden inverso. La carroza presidencial saldrá en primer término.

HONORES

Por su parte, la Comandancia en Jefe de la Guarnición de Santiago ya dispuso el orden de las unidades militares que rendirán honores al Presidente Frei y los Ministros durante el trayecto.

Frente al Palacio de la Moneda estará la Escuela de Aviación "Capitán Avalos"; en calle Morandé, al costado de la Plaza Constitución, la Escuela de Especialidades de la Fuerza Aérea y Escuela de Clases del Servicio del Ejército; y en la misma calle hasta llegar a Catedral, la Escuela de Infantería de San Bernardo.

Frente al Congreso Nacional, por calle Catedral, formará la Escuela Militar "Bernardo O'Higgins".

La posición de las unidades militares al regreso del Presidente Frei será la siguiente:

Frente al Congreso, por Catedral, tomará ubicación la Escuela Militar "Bernardo O'Higgins"; en calle Bandera, la Escuela de Infantería de San Bernardo, Escuela de Clases del Servicio del Ejército; en calle Moneda hasta Morandé formará la Escuela de Especialidades de la Fuerza Aérea; frente al Palacio Presidencial, lo hará la Escuela de Aviación "Capitán Avalos".

INVITADOS

La Dirección del Ceremonial y Protocolo ha cursado las invitaciones para el solemne acto.

Asistirán los embajadores integrantes del Cuerpo Diplomático, los Encargados de Negocios con Cartera de Gabinete y los Encargados de Negocios Ad Interin.

También lo harán el Cardenal Arzobispo de Santiago, Monseñor Raúl Silva Henríquez; los Comandantes en Jefe de las Fuerzas Armadas, señores Luis Miqueles Garidi, General de División y Comandante en Jefe Subrogante del Ejército; Ramón Barros González, Comandante en Jefe de la Armada, y Máximo Errázuriz, Comandante en Jefe de la Fuerza Aérea; el General Director Subrogante de Carabineros, Joaquín Chinchón; el Director de Investigaciones, Emilio Oelckers; altos oficiales de las Fuerzas Armadas.

Por otra parte, el Ministerio del Interior cursó las invitaciones correspondientes a las autoridades de Gobierno y Subsecretarios y Jefes de Servicios.

COMISION DE REJA

Mientras tanto, también el Parlamento está preparado para la ceremonia. Están designadas las Comisiones de Reja y Pórtico, que esperarán al Primer Mandatario a su llegada al Congreso.

Carlos Altamirano, Víctor Contreras, José Gómez, Luis Fernando Luengo y Alejandro Noemí constituirán la Comisión de Reja del Senado.

Eduardo Clavel, Renato de la Jara, Víctor González, Eduardo Koening, Juan Montedónico, Hugo Robles, Fernando Rosselot y Wilna Saavedra, la de la Cámara de Diputados.

La Comisión de Pórtico del Senado, por su parte, estará integrada por Baltazar Castro, Armando Jaramillo, Hugo Miranda, Tomás Pablo y Julio von Mijhlenbrock. La de la Cámara, por María Inés Aguilera, Blanca Retamal, Arturo Carvajal, Eduardo Cerda, Alberto Daiber, Clemente Fuentealba, Víctor Sbarbaro y Renato Valenzuela.

TEMPORALES...

(DE LA PRIMERA PAG.)

Señalan los informes que el movimiento terrestre provocó sólo alarma en la población, sin registrarse desgracias personales ni daños materiales.

En otro radiograma recibido en la Dirección General de Carabineros, se "indica que en la localidad de "Río Negro" fueron evacuadas siete personas —cuatro menores— al subir las aguas del río "Forrahue", en Valdivia.

Patrullas de Carabineros, procedieron a la evacuación de la familia de Juan Melillanca Melillanca, integrado este grupo familiar por su cónyuge, Haidée Soto; Dolores Pradenas y los menores Alberto, de 8 años de edad; Gloria, de 6; María, de 3, y Pabla, de uno.

Se informó, asimismo, que las autoridades locales dispusieron de inmediato medidas de emergencia para prevenir posibles daños y desgracias con la crecida de las aguas.

Requisan las Fábricas de Fideos Carozzi y Lucchetti

En el Ministerio de Economía se cursaron ayer los decretos por los cuales se requisan las industrias de fideos Carrozzi y Luchetti, cuyos trabajadores se encuentran en huelga desde hace más de un mes.

Primeramente se había dicho que la medida afectaba solamente a la industria de Carozzi, pero posteriormente se aclaró que dicha medida comprendía a las dos grandes empresas de fideos.

El decreto respectivo debe aparecer publicado hoy en el Diario Oficial, según se informó en la Dirección de Industria y Comercio.

ENFERMO MINISTRO DE MINERIA

Aquejado de una fuerte gripe el Ministro de Minería, Alejandro Hales, debió guardar cama ayer.

Se informó en dicho Ministerio que se espera que el Sr. Hales reasuma sus altas funciones en los primeros días de la próxima semana.

La salud del señor Hales se agravó, debido a que el jueves en la noche debió levantarse de su lecho de enfermo para concurrir a pronunciar un discurso en la Sociedad Nacional de Minería, donde fue recibido en una sesión solemne junto con el Subsecretario de dicha cartera, Jaime Varela.

COBRANZA DE IMPUESTOS

El próximo lunes, a las 17 horas, el Tesorero General de la República, Tomás Aguayo Mackers, y el Director del Departamento de Cobranza Judicial de Impuestos, Miguel Cruz, ofrecerán una conferencia de prensa con el objeto de exponer el programa de cobranzas de impuestos morosos y las facilidades de pago que se pueden otorgar.—

INAUGURAN RECORRIDO DE TROLES.

A las 11 horas de hoy, el Director de la ETCE, René Pérez, procederá a inaugurar la prolongación de recorridos de trolebuses desde General Velásquez con Alameda, hasta Las Rejas, lo que permitirá servir a un vasto sector de poblaciones adyacentes.

A dicha ceremonia han sido especialmente invitados el Ministro de Economía; el Subsecretario de Transportes; el Intendente de la Provincia, el Alcalde de Santiago y diversas otras autoridades.

Boxeo de Anoche

GRAN EMPATE DE VARGAS Y MOLINA

Por empate se resolvió el combate estelar de la reunión de anoche en el Teatro Caupolicán, en el cual se enfrentaron en la categoría pluma, el primer aspirante de esta división Mario Molina, y el campeón de los gallo, Elías Vargas.

El match, que fue presenciado por escaso público, alcanzó, sorprendentemente un altísimo interés, especialmente debido a la gran actuación de Elías Vargas, que haciendo la mejor pelea por lo menos de los últimos tres años, hizo méritos incluso para que se le otorgara el triunfo, según el puntaje de LA NACION.

Los diez asaltos, en especial los últimos cuatro, mostraron a dos peleadores resueltos, veloces y animosos, que prodigándose intensamente brindaron un espectáculo que realmente mereció más público.

En los camarines, Elías Vargas se mostró disconforme con el fallo, manifestando creer que había ganado.

El entrenador de Mario Molina, Raúl Villalón dijo, que estaba satisfecho por el resultado, ya que Vargas había hecho un excelente combate y que con el resultado habían ganado ambos púgiles.

En el match de semifondo, en la categoría welter ligero Jorge Medina superó por puntos en ocho vueltas a Nelson Carrasco.

CONTADORES DEL SNS NOMBRARON DIRECTIVA

Julio Carrasco Acuña preside la Asociación de Contadores del Servicio Nacional de Salud, luego de una elección en que participaron 123 profesionales de ese organismo. El resto de la mesa quedó formado por los siguientes contadores:

Vicepresidente, Guido Antognoni Alvarado; secretaria general, Gloria Domínguez Gutiérrez; secretario de actas, Hernán Muñoz Henríquez; tesorera, Helga Malagueño Pineda; relacionador público, Octavio Gómez, y secretario de Bienestar, Miquel Villarroel Marquina.

ISRAEL Y LA... (De la 1a. Pág.)

en el desierto de Sinaí, en la RAU, y en la zona de Gaza, en Israel, con el fin de ayudar al mantenimiento de la paz entre los dos países.)

El Gobierno israelí no anunció oficialmente la movilización, pero los portavoces señalaron que el país ha "tomado medidas" para hacer frente a la movilización de cinco ejércitos árabes junto a sus fronteras.

El último incidente fronterizo ocurrió el pasado lunes, día en que se cumplió el décimonono aniversario de la independencia israelí, cuando dos partidas de comandos árabes volaron una casa desocupada y cortaron la línea telefónica en la zona de Lakish.

Fuentes gubernamentales israelíes predijeron que la calma en la frontera siria será de corta duración, explicando que probablemente el Gobierno de Damasco esté tratando de persuadir a Nasser a que permita la reanudación de la actividad terrorista, en la esperanza de que Israel no cumplirá su amenaza de tomar represalias. Por otra parte, es posible, según las mismas fuentes, que las potencias occidentales estén ejerciendo una influencia moderadora sobre Israel.

Thant se vio obligado a retirar las tropas de las Naciones Unidas, porque originalmente la FENU entró en territorio egipcio sólo con el consentimiento de El Cairo y no podía continuar allí al ser retirada tal aprobación. Thant hizo esta aclaración en el informe que dirigió hoy a la Asamblea General.

El Ministro de Asuntos Exteriores, Abba Eban, tuvo hoy una reunión de dos horas con el Embajador soviético, Dimitri S. Tchouvakhine, después de conferenciar ayer con los representantes diplomáticos de Estados Unidos, Gran Bretaña y Francia.

Fuentes informadas manifestaron que el fin de semana podría ser decisivo para la paz en el Oriente Medio, bien produciéndose abiertamente un conflicto o la disminución de los preparativos bélicos por ambas partes.

...ANSA"... (De la 1a. Pág.)

...cuarto lugar en el país. Por lo tanto, se con...ra el potencial ganadero de Ñuble como uno ...los más importantes de Chile, apreciación ...es compartida por los técnicos de la CORFO. ...ra los programas específicos en vías de apli...ción destinados al fomento de la producción ...carne y leche en la región, se estima funda...mental el aporte que está realizando IANSA en ...forrajes verdes en la época invernal y forrajes ...(coseta) y melaza para la alimentación del ...ado. Por otra parte, incide también en el ...mento de la producción de estos rubros, el in...mento de la superficie de praderas artificia...determinada por el sistema de rotación del ...cultivo de los terrenos destinados a producir re...cha.

...vidades en celebración del Día de la ...pañía de la Segunda Compañía de Bomberos, "Esmeralda"

...Segunda Compañía de ...s "Esmeralda", una ...fundadoras del Cuerpo ...ros de Santiago, ce...mo es tradicional ...domingo 21 del pre... ...Día de su Compañía. ...bre de ella obedece ...de haber contado en...voluntarios al guardia... ...Ernesto Riquelme, ...ra el que disparó el ...ñón antes del hun...de la corbeta Esme...la Epopeya Naval de ...

...rama consulta a las ...mañana el izamiento ...pabellón nacional en el ...de su cuartel, para en...trasladarse al Estadio ...de San Ignacio, ...se llevará a efecto la ...nia interna "Ernesto ...". A las doce horas habrá una sesión conmemorativa en los salones del cuartel, ocasión en que el voluntario honorario don Carlos Alvarez J., dictará una charla alusiva al acto, y se inscribirán en el "Libro Azul" de la Compañía a los hijos y nietos de los voluntarios; posteriormente se servirá un coctel a los invitados y familiares, para terminar con un almuerzo de camaradería en honor de la delegación de la Segunda Compañía de Bomberos de Valparaíso, bomba "Germania", con la cual se mantiene un canje ininterrumpido desde casi cien años.

Todos estos actos serán presididos y dirigidos por el director, don Hernán Becerra Mücke, y el capitán, don Héctor Godoy Guardia, respectivamente.

Gobierno...

(DE LA PRIMERA PAGINA)

asesorado por un grupo de para-médicos. Por su parte, las asistentes sociales de la Dirección de Auxilio Social han realizado las encuestas de las necesidades de ropa de los pequeños, cuyas entregas también comenzaron.

La Cruz Roja también está colaborando, como es tradicional en estos casos y ha dispuesto de asistentes sociales y enfermeras para atender a los pequeños y a sus madres.

Como se sabe, el problema de los sin casas se creó a raíz de una invasión de terrenos impulsada por agitadores del FRAP hace aproximadamente dos meses, asalto en el que participaron 7 mil personas, a las que se les facilitó posteriormente carpas para salvarlos de vivir a la intemperie. La primera lluvia, sin embargo, agravó la situación, derivando en tragedia, especialmente para la infancia, que es numerosa.

La evacuación y cuidado de los pequeños afectados, está demostrando que el Gobierno ha actuado con celeridad y eficiencia y que está preocupado de apresurar la solución definitiva de este problema.

...L PERSONAL EN HUELGA DE ...A E.T.C. DEL E.

Frente al paro que sin justificación alguna, ni económica ni social, ha decretado la directiva de la Asociación Mutualista de Obreros, promovido por algunos elementos exaltados e irresponsables de esta Empresa de Transportes Colectivos del Estado, en el cual ha predominado el matonaje y la violencia, esta Dirección se hace un deber en hacer un llamado a su personal a objeto que medite sobre las causas que la referida directiva ha tenido en lanzar al gremio a tan irrelevante aventura, y las consecuencias que de ello inexorablemente se derivarán para la Empresa y su personal. Ante esta situación la directiva invita a todos y cada uno del personal en huelga a recapacitar y retornar al camino de la cordura y el buen sentido ofreciéndoles todas las garantías que sean necesarias para que se reintegren a su trabajo.

LA DIRECCION

CALZADO DEPORTIVO A BAJO PRECIO CON EL FAMOSO SELLO "DUNLOP" PRODUCIRA EN EL PAIS "MANUFACTURAS CHILENAS DE CAUCHO"

Ambicioso programa de mecanización y asesoría técnica suscribieron las industrias DUNLOP FOOTWEAR LIMITED y MANUFACTURAS CHILENAS DE CAUCHO S. A.– Nueva fuente de trabajo y bases para la Industria Petroquímica Nacional, otras de las consecuencias de este Convenio industrial chileno-británico

Con el laudable propósito de afincar los cimientos de la industria Petroquímica en el país e incorporar a los mercados de la ALALC la producción que sale de sus dependencias MANUFACTURAS CHILENAS DE CAUCHO S. A., pondrá en marcha, a partir del 1º de julio próximo un vasto programa de mecanización.

MANUFACTURAS CHILENAS DE CAUCHO S. A. suscribió recientemente un acuerdo de asistencia técnica con la mundialmente famosa DUNLOP FOOTWEAR LIMITED, de Gran Bretaña. Como consecuencia de ese acuerdo comercial, se hallan en Santiago cuatro técnicos de la DUNLOP revisando y auscultando los sistemas de producción de MANUFACTURAS CHILENAS DE CAUCHO S. A., innovación que dará paso a un aumento de 100% en la fabricación de calzado deportivo y de uso corriente, con suela de goma en base a PVC, material resinoso sintético que reemplaza al caucho en ciertos casos, en el calzado por ejemplo.

Chile, como es sabido, no es productor de caucho natural. Tampoco se elabora en el país el caucho sintético, que requiere de costosas instalaciones.

El convenio firmado por MANUFACTURAS CHILENAS DE CAUCHO S. A., con la DUNLOP de Inglaterra, podría ser la base de un serio impulso a la industria Petroquímica y en la que los planes del Gobierno se muestran vivamente interesados por incrementar como una fórmula dentro de los conceptos de cimentación de los programas económico-financieros reservados a permitir o posibilitar el despegue que habrá de hacernos abandonar el ciclo de subdesarrollo en el concierto latinoamericano.

CALZADO DE CALIDAD Y A UN COSTO BAJO

Los técnicos de DUNLOP, cuyo sello comercial es conocido en el mundo entero por sus programas de producción industrial en el campo de los neumáticos, artículos deportivos, a través de MANUFACTURAS CHILENAS DE CAUCHO S. A., iniciará la fabricación de calzado deportivo —en sus comienzos— de la misma calidad de los que usa el 80 por ciento de los astros del tenis, fútbol, basquetbol, vóleibol, en Europa y en los Estados Unidos de Norteamérica.

En los últimos tiempos el complejo industrial DUNLOP levantó y montó una fábrica en el densamente poblado puerto de Liverpool, a orillas del estuario del Morsey y junto con Glasgow, una de las más grandes ciudades del Reino Unido. Dicha fábrica es una de las modernas y mejor dotadas del orbe y allí se produce calzado industrial, de seguridad, deportivo y botas de agua. Esta fuente de trabajo lanza al mercado anualmente, alrededor de 41 millones de pares de zapatos, incluyendo las plantas que la DUNLOP posee en Irlanda y Australia.

La depurada técnica que el sello DUNLOP ha alcanzado en sus industrias permitirá a MANUFACTURAS CHILENAS DE CAUCHO S. A., en su segunda etapa —Diciembre próximo— producir todo tipo de calzado deportivo y de las demás actividades laborales o sociales a un costo jamás logrado en nuestro país y, consecuencialmente llevar al mercado chileno un producto de durabilidad y calidad insospechada a un precio que hará recordar un pasado que tanto añoran los padres de familia, especialmente.

MODELOS ATRACTIVOS

Durante la conferencia de prensa ofrecida por MANUFACTURAS CHILENAS DE CAUCHO S.A., en la cual se hallaba presente N. G. Bassett Smith, el Director General de Promoción de la DUNLOP FOOTWEAR LIMITED, con sede en Liverpool, el reputado hombre de negocios británico puso de relieve la importancia CAUCHO S.A., en los que la firma inglesa que él tenía la honra de representar en esta oportunidad, aportaba asesoría que significaba para la economía chilena los sistemas que entrarían a operar en los programas operacionales de MANUFACTURAS CHILENAS DE técnica para que el sello DUNLOP no sólo fuera conocido en esta progresista nación de América del Sur sino que en el mercado latinoamericano, cuyos propósitos integracionistas era el primero en celebrar por ser una buena senda de elevar las economías de los países en desarrollo como Chile.

Señaló en otra parte de su intervención N. G. Bassett Smith que el calzado deportivo que con sello DUNLOP entregaría muy pronto al mercado chileno MANUFACTURAS CHILENAS DE CAUCHO S. A., revolucionaría todo lo visto y entregado al cliente hasta ahora. Hizo hincapié en que a ese atractivo de modelos o líneas, como ya se había expresado antes, había que agregar el no menos importante y decisivo detalle del bajo precio de venta al público.

UN PASO ADELANTE

Por su parte, Víctor Auad Heresi, Gerente Técnico de MANUFACTURAS CHILENAS DE CAUCHO S.A., al intervenir agradeció las palabras de confianza y estímulo escuchadas a Bassett Smith y luego explicó con detalles los programas revolucionarios de producción a que se incorporaban con el importante convenio suscrito con la DUNLOP de Gran Bretaña.

Agregó que la importante mecanización emprendida por MANUFACTURAS CHILENAS DE CAUCHO S. A., no significaba disminución de mano de obra, es decir, eliminación de trabajadores; al contrario, industria precisará de nuevos elementos humanos calificados. Reiteró que el empleo de PVC, que utilizaría la fábrica, era un punto de apoyo para que surgiera potente y vigorosa la industria Petroquímica en Chile, idea que por otra parte, se hallaba implícita en los planes económicos del Supremo Gobierno, toda vez que la materia prima para su elaboración se hallaba en forma abundante en el país, provocando con ello nuevos empleos a obreros calificados y de la misma manera, la ocupación de técnicos y especialistas que en la actualidad carecen de ocupación estable.

HOSPITALIDAD CHILENA

Mientras dure la permanencia en Chile del alto directivo de DUNLOP FOOTWEAR LIMITED, de Gran Bretaña en Chile, Bassett Smith, será invitado a visitar Valparaíso, Viña del Mar y otros lugares de atracción turística del país. MANUFACTURAS CHILENAS DE CAUCHO S.A., pone así de manifiesto una vez más, la proverbial hospitalidad inherente a los chilenos.

En primer plano, sentados, de izquierda a derecha, N. G. Bassett Smith, respondiendo a las preguntas de los periodistas en el Hotel Carrera, y a su lado, Víctor Heresi, Gerente de MANUFACTURAS CHILENAS DE CAUCHO S. A. Atrás, de pie, izquierda a derecha, Alejandro Auad, Subgerente, y Julio Auad, Gerente de Ventas de Manufacturas

En la escena, durante la conferencia de prensa ofrecida por MANUFACTURAS CHILENAS DE CAUCHO S. A., y la DUNLOP, de Inglaterra, en el Hotel Carrera, de izquierda a derecha, Víctor Auad, Gerente Técnico; Eileen Moore de Gallo, intérprete; N. G. Bassett Smith y Víctor Heresi.

A LOS AMIGOS Y CAMARADAS DE EDUARDO ZUÑIGA PACHECO

Los invitamos a adherir a una manifestación en su honor que se efectuará hoy sábado 20, a las 8.30 P.M., en los comedores del Audax Italiano.

Adhesiones:

MONEDA 856, OFICINA 404, FONO 382362
BALMACEDA 2290, ESQ. CUMMING, FONO 88259.
AUDAX ITALIANO: LIRA 425—439.
PARTIDO DEMOCRATA CRISTIANO. SEDE CENTRAL. SECRETARIA, ALAMEDA 530.

POR EL GRAN SANTIAGO

SUBSECRETARIO DE EDUCACION VISITO COMUNA SAN MIGUEL

SAN MIGUEL.— Invitado por el Gobernador Francisco Rivera Abuin, el Subsecretario de Educación, Luis Oyarzún, hizo una visita inspectiva a varias escuelas del Departamento "Presidente Aguirre Cerda".

Acompañado de la primera autoridad Departamental, éste funcionario tuvo oportunidad de visitar las Escuelas Nºs 54, 52, 79, 24, y 29.

Además, se visitó el Centro de Educación de San Miguel, que se encuentra situado en Avenida La Feria esquina de Molles.

El señor Oyarzún— viendo las necesidades impartió de inmediato, al Jefe de Departamentos Educacionales, señor Edwind Town, instrucciones precisas tendientes a solucionar los graves problemas de estos planteles educacionales.

Las autoridades educacionales presentes, acordaron en primer lugar empezar de inmediato los trabajos de instalación de la red de alcantarillado y remoción de escombros y construcción de un cierro para la Escuela Nº 54.

2) Estudiar la compra de un terreno de 7 a 10 mil metros cuadrados en el sector de la Población Modelo, (Comuna La Granja) para construir un grupo escolar en que se ubiquen las Escuelas Nºs. 52 y 54.

3) Reparar salas de estudios y servicios higiénicos en la Escuela Nº 79, (La Granja); construir 2 salas de clases y un comedor. Al mismo tiempo, solicitar la conexión al empalme Chilectra para la misma escuela. Escuela Nº 24, (comuna de San Miguel), efectuar algunas reparaciones de emergencias, mientras se ubica un terreno de 5 mil metros cuadrados, en el sector de la Población Residencial Atacama, con el fin de construirse su nuevo local. En la Escuela Nº 29, abrir puerta de escape Pabellón Central y dotarla de mayor número de servicios higiénicos. En la visita a las dependencias del Centro de Educación Nº 1 y 3, con 2 mil alumnos el Subsecretario de Educación se comprometió a conseguir de la Sociedad Constructora de Establecimientos Educacionales, proporcionará rápidamente 300 juegos de bancos y sillas para habilitar otras 6 salas de estudios, la colocación de las luces y el rápido nombramiento de los profesores que faltan para los 7º y 8º años.

quez B., el cual leyó la memoria de los 20 años de la entidad.

Entre las personas invitadas, notamos la presencia del nuevo jefe del Departamento Administrativo de la Dirección de Deportes del Estado, Guido Ossandón Sánchez; de la jugadora internacional de básquetbol, María Clavería de Ossandón; presidente del Consejo Local de Deportes de La Cisterna, Enrique Millán Salazar. Además, estaban el señor Carlos Pereira Navarrete, edil electo de la comuna, y dirigentes y socios de la institución ovallina.

Se repartieron numerosos premios a los socios más destacados, llamando la atención un hermoso trofeo instituido por el presidente del club, Guillermo Henríquez, al "Caballero del Deporte", el cual le fue entregado al socio Guido Dellaffiori. También recibió estímulos recordatorios la señorita Emilia Elisa Bustos Márquez, que fuera reina de la primavera en 1966.— (Corresponsal).

vecinal encargado de la realización de este show poblacional; de los Centros de Madres "Gabriela Mistral" e "Irene Frei"; Cuerpo de Bomberos y Asociación local de Fútbol.

Además, en la transmisión del acto, se llevará a efecto la rifa del sitio de 10x50 m. donado a Unión Vecinal por Julio Cardoso.

En la mañana, a las 11 horas, tendrá lugar la acostumbrada asamblea pública, en la que se rendirá homenaje a las Glorias Navales; y, a las 17 horas, la organización del sector Nº 2 efectuará un cóctel, al que han sido invitados caracterizados vecinos.— (El Corresponsal).

Club de Cisterna

LA CISTERNA.— "Manuel Véliz Sánchez", club deportivo que lleva el nombre de un recordado educador de esta comuna, celebró su nuevo aniversario en una sesión solemne que se celebró en la sede social propia que esta institución está construyendo en calle Angamos, de la Población Lo Ovalle. La ceremonia fue presidida por Guillermo Henri-

Rifa en Batuco

BATUCO.— Mañana, de 12 a 13 horas, se llevará a efecto en el Casino "Calerías de Batuco", un show artístico, en el que tomarán parte destacados dirigentes de la localidad y artistas del pueblo.

Dicho acto será transmitido a todo Chile, directamente desde el pueblo de Batuco, por una emisora de la capital, lo que ha concitado un enorme entusiasmo de parte de los pobladores. Serán entrevistados dirigentes de la Unión Vecinal Pro Defensa y Adelanto Población Nº 2 Batuco, organismo

NORMALMENTE FUNCIONA REGISTRO CIVIL DE AISEN

AISEN.— Frente a la emergencia que provocó el incendio que destruyó el inmueble donde funcionaba —entre otros servicios públicos— la Oficina de Registro Civil e Identificación de Puerto Aisén, el Ministerio de Justicia ha dispuesto diversas providencias destinadas a normalizar a la brevedad posible el funcionamiento de dicha repartición.

A pocas horas de ocurrido el siniestro del lunes 15, el Intendente de Aisén destinó un local para el funcionamiento provisorio de la Oficina del Registro Civil e Identificación.

En la mañana del día martes 16 se remitieron por vía aérea desde la Dirección General del Servicio los elementos indispensables para el funcionamiento de la Oficina, tales como libros de registros de nacimientos, matrimonios y defunciones, timbres y sellos utilizados en las diferentes actuaciones, además de formularios para certificados, de actas de matrimonios, cédulas de identidad y certificados de antecedentes.

A la brevedad posible se arbitrarán los medios para dotar a la oficina de los demás elementos materiales necesarios para su buen funcionamiento.

La circunstancia de haberse consumido por el siniestro la casi totalidad de los registros de la oficina, obliga a proceder a la reconstitución de los mismos, utilizando los registros duplicados que se conservan en el archivo de la Dirección General del Servicio en Santiago. Desde el martes 16 se encuentra trabajando en esta tarea un equipo de diez funcionarios dedicados exclusivamente a ello. Los registros destruidos comprenden más o menos 20.000 inscripciones de nacimientos, matrimonios y defunciones, cuya reconstitución tomará aproximadamente dos meses. En el intertanto y mientras la oficina de Puerto Aisén no cuente con los registros reconstituidos los requerimientos de certificados deberán ser remitidos a la Dirección General, la cual los otorgará utilizando para ello los duplicados de que dispone en su archivo.— (Corresponsal).

Trasladan la torre control en aeropuerto

TEMUCO.— Con la instalación de la torre de control, se dará comienzo a los trabajos definitivos de habilitación del nuevo edificio del aeropuerto de Maquehua.

Estas faenas se ejecutarán de tal forma que no causen interrupción o suspensión del tráfico aéreo. Posteriormente, la Dirección de Aeronáutica se hará cargo del edificio, ordenando que la superioridad del Grupo de Aviación Nº 3, se haga cargo de su total funcionamiento.

Entre la habilitación del edificio figura también la entrega de oficinas a la Línea Aérea Nacional y a otras empresas de aeronavegación que deseen operar a través del aeropuerto de Maquehua.— (Corresponsal).

CON UNA PLANTA SECADORA DE MAIZ CONTARA CURICO

CURICO.— De acuerdo con los planes del Supremo Gobierno de extender las indhstrias a provincia, se ha proyectado construir en esta ciudad una planta de secado y almacenaje de maiz, cuyos estudios hechos por la Corporacion de Fomento y la Cooperativa Agricola "Agua Negra" de Curicó, se encuentran totalmente terminados, segun lo que se ha servido informar el Agente de la CORFO, Carlos Zepeda.

Según los censos efectuados por dicha Cooperativa y la CORFO, desde 1955 a 1965, se ha podido comprobar, que esta zona, esencialmente agrícola, ha tenido en dicho lapso un aumento considerable en la superficie sembrada, como asimismo, en el rendimiento de este producto, lo que justifica una planta de esta naturaleza en Curicó.

Esta planta de secado y almacenaje de maíz quedará ubicada a la entrada del antiguo camino a Romeral, iniciándose los trabajos preliminares de la construcción de esta importante obra, en el mes de julio próximo.

Para la adquisición de maquinarias se invertirán 17 mil dólares y con respecto a la construcción de esta planta tendrá un costo de dos millones setecientos cincuenta mil escudos, con una capacidad inicial de almacenaje de 120 mil quintales, y con miras de ampliarse a 150 mil quintales o más, de conformidad con el mayor rendimiento que experimente cada año la siembra de maíz.— (Merino Bustos, corresponsal).

NUEVO CENTRO DE MADRES EN QUINTA NORMAL

QUINTA NORMAL.— Recientemente fue fundado el Centro de Madres "María Sáez vda. de Leiva", quedando su directiva conformada de la siguiente manera: presidenta, Leontina Benítez González; vicepresidenta, María Villarroel González; secretaria, Amada de la Fuente Rebeco; prosecretaria, Florinda Zapata; tesorera, Yolanda Urbina; protesorera, Adriana Rivera Barrera; directoras, Julia Quevedo, Flor Rojas y Yolanda de Férez. Este Centro agrupa a más de un centenar de damas de esta comuna, y sus actividades las han encaminado en ayuda del niño desvalido del sector, la atención a las madres, para lo cual, en su sede social, se contará con máquinas de coser, de bordar y tejer, estando los cursos a cargo de profesoras de estas especialidades. Además, un curso de bordado, juguetería, lencería y dibujo práctico comenzará en breve, habiéndose inscrito más de 30 damas en ellos. En el grabado, la nueva directiva — (Foto Waldo; Silva, corresponsal)

De NORTE a SUR

ALMUERZO A ESCOLARES: ARICA

ARICA.— Dos mil novecientos veinte escolares primarios, comenzaron a ser atendidos con almuerzo, de acuerdo con el plan trazado en tal sentido por la Junta de Auxilio Escolar y Becas. Esta colación comenzó a ser entregada en los diversos establecimientos educacionales de la presente semana y es preparada por una firma que se adjudicó las correspondientes propuestas públicas. La Junta de Auxilio, está cumpliendo de esta forma con uno de sus principales proyectos que se ven reforzados con la otorgación de becas y otras ayudas. (Corresponsal).

OTORGAN TERRENOS: TOCOPILLA

TOCOPILLA.— Un funcionario de la Delegación Zonal del Ministerio de Agricultura, será enviado en comisión de servicios a esta localidad. Ese fue el compromiso contraído por el Subsecretario de Agricultura, en la audiencia concedida al gobernador Alfredo Castillo Ramírez, que recientemente ... de la capital. El personero del Ministerio de Agricultura deberá abocarse al estudio de peticiones de terrenos para ubicar a grupos familiares que tienen problemas de habitacional. Situación que afecta principalmente a jefes de hogares que trabajan en las salitreras. (Corresponsal).

Cónsul de Argentina en Calama

CALAMA.— Visitó esta localidad el Cónsul de Argentina con sede en Antofagasta, Juan Angel Farías, representante diplomático practicó una detenida inspección a la ruta internacional por el paso de Hurtado. Dicho camino está siendo constantemente reparado con el fin de promover una fuerte corriente turística entre ambos países. Además, el Cónsul argentino participó en la inauguración de la sucursal de la Ganadera del Pacífico, empresa que promoverá un intercambio turístico al que se le asignan proyecciones de alto nivel. (Corresponsal).

Local educacional en Antofagasta

ANTOFAGASTA.— Con un presupuesto inicial de Eº 54.000, a fines del presente año comenzará a construirse el Centro de Enseñanza Media de Antofagasta. Los trabajos de edificación se le han asignado a la firma "Emar" que en la actualidad está construyendo el local del Instituto Superior de Comercio. El Centro de Enseñanza Media permitirá dar cabida a los alumnos del Sexto y Octavo años básicos que comenzarán a funcionar en 1968. El proyecto consulta la edificación de 1.640 metros cuadrados de superficie. (Corresponsal).

Terminal de buses en La Serena

LA SERENA.— Las autoridades locales están tuando los estudios correspondientes con el fin de dar un sitio especial destinado a terminal de los distintos medios de locomoción colectiva interprovincial. Este problema ha sido seriamente considerado por cuanto, en la actualidad, dichos vehículos deben situarse en cualquier parte provocando una verdadera congestión del tranvía. La calle Domeyko, que sirve eventualmente esta ... se hace estrecha para cumplir con este cometido. El cluso causa su estrechez, molestia a los pasajeros. (Corresponsal).

Línea Aérea operará en Ovalle

OVALLE.— Apenas entren a operar los aviones "Avro" de Línea Aérea Nacional, ésta empresa reanudará el servicio en Ovalle. La información fue proporcionada por el diputado Mario Penna, luego de haberse entrevistado ex profeso con el vicepresidente de LAN-Chile, Eric Campaña. Esta reapertura es considerada de vital importancia por los habitantes de la región, ya que permitirá dar el intercambio de correspondencia. En las actuales circunstancias la carta a Santiago se demora entre 4 y 5 días. (Corresponsal).

NUEVA IGLESIA PARA LOS VILOS

LOS VILOS.— Una iglesia que tuvo un costo superior a los 250 millones de pesos, fue construída en esta localidad. La ceremonia contó con la asistencia de la casi totalidad de las autoridades de la provincia. La ceremonia inaugural de este templo consagrado al Patronato de Nuestra Señora del Carmen, sirvió como intervención de fondo el sermón pronunciado por el Obispo de ... monseñor Fidel Van Vlierberghe. En esta ocasión se destacó la colaboración prestada por los vecinos de Los Vilos que hizo posible esta construcción. (Corresponsal).

Sigue pavimentación en Curicó

CURICO.— Quedó terminada la pavimentación de cuadras en calle Membrillar, sector sur de San José. Muchas obras se verificaron en cumplimiento a las ordenanzas municipales y vecinos de esa arteria. Alto similar se ... en calle Doctor Osorio, en las inmediaciones de la Población Diego Portales. Sin embargo, entre Membrillar y la última arteria, hay un tramo que carece de pavimentación con lo cual se dificulta el tráfico. Vecinos realizan las gestiones para acogerse a este plan y contar con este adelanto. (Merino Bustos, corresponsal).

Planta de Azúcar en Cocharcas

CHILLAN.— Comenzó la elaboración de azúcar en la planta construída por la IANSA, en la vecina localidad de Cocharcas. El acto simbólico realizado en esa industria fue presidido por el Gerente General de IANSA, Abraham Abusleme. También estuvo presente el Subgerente de Ingeniería de esa empresa, Jaime Urzúa y el Director Carlos Izquierdo. La planta en tiempo ... otorgará trabajo a 200 obreros; suma que se verá aplicada cuando llegue el período anual de plena laboración. IANSA de Cocharcas producirá ... septiembre, 45.000 toneladas de azúcar.

La ECA comprará papas en Lebu

LEBU.— Mediante una gestión efectuada por el Intendente de Arauco, Claudio Huepe, la Empresa de Comercio Agrícola, ECA., abrirá poderes compradores de papas en diversos puntos de esta jurisdicción. Tal petición ... el anhelo de los agricultores, condición que fue ... por el Gobernador de Cañete, Juan Bautista Vergara. Según lo acordado por ECA., estos poderes compradores de papa, que complementan otros ya existentes, ... cionarán en Los Alamos, Santa Clara, Cayucupil, ... Lanalhue y Elicura. (Corresponsal).

Entregan Matadero de Carahue

CARAHUE.— Fue inaugurado el Matadero Municipal de Carahue, edificio que tuvo un costo superior a los Eº 20.000. El Municipio para esta obra hizo un aporte del 50% del valor total, mientras que el resto fue entregado por la Dirección de Agricultura. El Alcalde de Carahue, al hacer uso de la palabra en el acto inaugural manifestó que esta construcción demoró más de tres años, debido a inconvenientes de la ... encargada de estas faenas. Los detalles del funcionamiento deberán ... los miembros del nuevo Municipio. (Corresponsal).

★ SU ALMANAQUE COMERCIAL ★

CAMISERIAS

CAMISAS SOBRE MEDIDA, REPARAciones. Cuellos, puños. Arreglamos corbatas. Merced 638. GC-10.-XI-67

FABRICA CAMISAS "LA CATEDRAL". Desde una precio mayoristas. Uniformes para prisiones. San Pablo 1071. GC. 18-VIII-67

FCA. DE MUEBLES

OFRECE DORMITORIOS PATINADOS Luis XVI, con cubierta mármol Eº 1.100. Contra-reembolso. Mapocho 2266.

SUPER MUEBLES. MODERNOS ESTILOS. radios, enceradora, refrigeradores, lavadoras. Máquinas de coser. Créditos.

RECTIFICACION MOTORES, AJUSTES Recambios Motores todas marcas. Repuestos Fiat, Topolino, Carmen 947. Fono 391215.

GC. 9-VI-67

LAVADORAS

SERVICIO TECNICO HOOVER, REPUEStos legítimos. Precios de fábrica. Pedro de Valdivia 3398.

GC-10-IX-67

NEUMATICOS

NEUMATICOS, CAMARAS, BATERIAS General Insa, en todas las medidas sucesión Jorge Castillo Bascur, J. M. de Barra 451. Fono 31396. Estación de Servicio, Maturana 1298. Fco o 65744.

GC 20-V-67

MECANICA

ELECTROEROSION - JAPAX - MA"RIces repuestos precisión. Hileras trefilación carburo tungsteno - cavidades - entemplados - rectificación. San Francisco 1181 - 55681.

GC-1.o-V-67

TRABAJOS TORNO. EMBOBINADOS motores. Reparación Bomas Agua. Fabricación ejes universales. Portugal 1059.

GC-10-IX-67

GUITARRAS

ÁIRAL' GUITARE. GUITARRAS EStudio y concierto. Garantía, perpetuidad. Diseños exclusivos. Reparaciones. Matta 346 — Teléfono 52709.

GP. 25—IV—67

ANTIGUA CASA SANTIBAÑEZ, GUITArras, Tiznas, Arpas. Reparaciones. San Francisco 398. Teléfono 392330.

GC-28-VIII-67

FABRICA OFRECE

Guitarras finas, desde 180.000. Reparaciones. Arturo Prat 910, teléfono 393937.

G. C.

FOTOGRAFIAS

RAMIREZ. FIESTAS SOCIALES. ALBUmes de matrimonio. Ampliaciones. Reproducciones. Teléfono 393160.

GC. 20-IV-67

LANAS

"EL ROSAL", SAN DIEGO 1138. SURtido completo en lanas. Depósito Edilio.

G.C. 15—IX—67

MOTORES

ELECTRICIDAD

SERVICIO TECNICO. REPARACIONES artefactos eléctricos bobinados. Enrique Quintanilla. Carmen 1443.

GC. 27—IV—67

ELECTRICIDAD. SERVICIO DE ALTERnadores. Reparación de bobinadas, repuestos dínamos motores de partida. Instalaciones. Especialidad en Cav Roch - Lucas. Mapocho 2084.

GC. 1—V—67

ENCERADORAS

COMPOSTURAS, TODA CLASE, ENCEradoras, jugueras, lavadoras, motores. Teléfono 69426. Tarapacá 1115.

GC-11-X-67

REPARADORAS DE CALZADO

"LA RAPIDA", CALZADO CABALLEROS Cosido, sólo Eº 25.—, y para damas Eº 18.— Precios especiales comerciantes. Reparaciones generales. Alameda 229.

GC. 19/VI/67

FUNERARIAS

FUNERALES VICTOR FRANKLIN 570.— 52137. Seriedad, rapidez, economía. Abierto día y noche.

GP. 9XI—67.

FUNERALES VICTOR FRANKLIN 570 — 52137. Seriedad, rapidez, economía. Abierto día y noche.

GP. 3-XI-67

FUNERALES "FATIMA". SERVICIO nocturno. Atención asegurados, Sindicatos. Independencia 1034. Fono 17049

AC-11-VII-67

MAQUINAS DE COSER

COMPRAVENTA - REPUESTOS - REparaciones. Máquinas coser - escribir San Pablo 1676 — 86659.

GC. 18-VIII-67

RESTAURANTES

CASINO UNION COMERCIAL. ALONso Ovalle 755, fono 38275. Ambiente agradable. Reservados. Comedores para banquetes.

6—IX—67

BALATAS

FRENOS BASSI, DISTRIBUIDORES, BAlatas, Bendix, Shyfbestos, Embragues, Repuestos, Frenos. Alameda 4050, Riquelme 6.

GC-14-IX-67.

PINTURAS AL OLEO

SUTTER Y VARAS.— PINTURAS Oleos. Acuarelas. Reproducciones. Marcos. Providencia 2309.

G.C. 29—X—67.

JUAN SUTTER.— PINTURAS, OLEOS. Acuarelas. Reproducciones. Moneda 783. Fono 39341.

G.C. 29—X—67.

CARPAS

"LAUTARO" TELONES PARA TERRAza con armazón de cañería. Carpas para camiones, Natanial 2001, teléfono N.o 52574.

GP. 31IV67

FABRICA - PARASOLES— PARAGUAS Ventas detalle. Cambios de tela. Reparaciones, repuestos, Compañía 2697.

GC. IV—67

CONFECCIONES

"EIFEL"

Fábrica Confecciones Señoras. Ventas mayor y menor. Irarrázaval 2308.

11—VIII—67

"LUCKY". VENTAS MAYOR Y MENOR. Se hacen medidas. Hechuras. Mac-Iver 430.

GC. 20—IV—67

HIT ROPA SPORT VENTAS POR MAyor y menor. Argomedo 302 - 397598.

GC. 1—V—67

DEPORTES

"MISAEL ESCUTI" AL SERVICIO DE los deportistas. Bandera 767, fono 81715.

GP. 30/IV/67

COLCHONERIAS

"EL FERROCARRIL", FABRICA COLches. Marquesas cromadas, ropa de camas. Ventas por mayor y menor. San Alfonso 54 — 95183.

GP. 30 V 67

AUTOMOVILES GARAGES ACCESORIOS

ESPECIALIDAD PARACHOQUES. Implementos, motonetas, broncados, cobrizados, plateados. Accesorios vajillas. Rosas 1858.

G. P. 2—9—67.

¡ECONOMICE!

JUEGOS ANILLOS Y SUELTOS, TOdas medidas y marcas. Repuestos americanos - europeos. Encendidos. Casa Agüero Alameda 2099. Teléfono 89005 Diez de Julio 1028.

GC. 17-IX-67.

TODOS LOS REPUESTOS PARA CAmiones Bedford - Vauxhall, Catalán y Meneses. Santa Rosa 46, teléfono 392479.

GC. 18-V-11-67

EQUIPOS DE INYECCION DIESEL MERcedes Benz. Servicio Técnico. Klaus Feiffel. Brasil 89.

GC-28-VIII-67

ADOLFO SANVILEVICH COMPRAventa, consignaciones. Desde 1945. Arturo Prat 726 — 383454.

GC. 20-IX-67

DESABOLLADURAS MECANICA, Alineación óptica. Tren delantero. Balanceo. Ruedas. Lux Autos. Nueva de Valdés 935 — 31471.

GC. 14-VI-67

ARAVENA & VIDAL LTDA. TECNICOS especializados. Ajustes motores. Tapicería - desabolladura - pintura. Victoria 530.

GC. 1—V—67

ENCENDIDO, ACCESORIOS. TODOS los repuestos Simca, Renault, Fiat, Autotex, Maturana 2.

GC-28-VIII-67

A LOS VEHICULOS

¿Tiene problemas al adaptar los vidrios curvos o inastillables? Se le cambiarán inmediatamente en la Casa del Vidrio Inastillable, Lira 549.

A. 20—X—67. GC.

EL MEJOR TAPIZ, AL PRECIO MAS bajo. Seriedad. Portugal 926.

GC-6-IX-67

MAQUINAS DE ESCRIBIR

HUGO PALMERO C., MAQUINAS DE escribir, sumar. Reparación, compra venta. San Martín 91, teléfono 66969

25-VIII-67

FERRES, REPARACIONES, MAQUINAS escribir, sumar, calcular, compraventa. Teléfono 711346. San Diego 119 Local 129.

GC-11-X-67.

FCAS. VARIAS

MANCINI

San Pablo 1538 — 69872

Moldes para Pastelería en General

GC. 15 art.

PARAGUAS

FABRICA — PARAGUAS — PARASOLES Ventas detalle. Cambios de Telas. Reparaciones. Repuestos. Compañía 2697.

GC-18-X-67

FABRICA DE RETENES, GOMAS EN general, San Pablo 1911 — 60296.

G.P. A. 18-XI-67

PERNOS Y TUERCAS

TUPERAC LTDA. LA CASA MAS Surtida. 10 de Julio 641

GP. 25-IV-67

INSIGNIAS

MILLED.— INSIGNIAS, LLAVEROS. Propaganda. Placas automóviles. Fabrica, Chacabuco 69, Teléfono 94885

GC-25-X-67

REFRIGERACION

ORMAC, FABRICAMOS, REPARAMOS refrigeradores comerciales. San Francisco 50. Teléfono 383119.

G. C. 2—3—68

RADIO Y TV

"REAL HNOS.", FABRICA DE MUEbles para radio electrolas y muebles para su televisor. Enchapado y barnizado al duco, con puertas y llaves. Precios sin competencias. San Diego 919.

GC-11-VI-67

CENTRAL TV.— SERVICIO TECNICO. televisores "Gelosa". Instalaciones de antenas. TELEFONO 51209.

GC. 30—IV—67

REPARACIONES DE RADIO Y TELEVIsores. Enceradoras. Lavadoras. Artefactos eléctricos en general. San Ignacio 1498.

GC-7-V-67

"TELERRADIO" SERVICIO DOMICILIO. Construcción equipo. Stereo. Providencia 1622, local 13 — 256577.

REPARACIONES TELEVISORES, F. M., grabadoras, instalaciones antenas. Nataniel 2029 - Teléfono 568802.

GC. 15-VI-67

SOCHITEL. SERVICIO COMPLETO TElevisión. Seriedad. Rapidez. Repuestos. Importación propia. Lira 112, teléfono 380344.

GC. 20-IV-67

EPARACIONES ARMADO DE RADIOS Amplificadores. Transformadores. Llamar teléfono 53437.

GC.-20-V-67

AMERICA LIMITADA.— ANTENAS para Televisión, F. M., automóviles repuestos. San Diego 624, Teléfono 85101.

G.C. 22—IX—67

SOMBREROS

HECHURAS — COMPOSTURAS FINAS. Fieltro - paño - Pitas — Vaqueros-Texanos. Sombreros nuevos, desde 16.000— Clínica de Sombreros, Mac-Iver 579. Fono 35106.

TALABARTERIAS

CASA ORDINE. FABRICACION fina en artículos cuero chancho. Especialidad zapatos - carteras - billeteras Huérfanos 713, Local 20 - 384318.

GC. 1—V—67

ART. METALICOS

"ARTICULOS DE BRONCE" ESMALtado. Regalos finos decorativos. Fábrica, Alonso Ovalle 713

GC-1o.-XI-67

VENTANAS DE CORREDERA REJAS ante-jardín, cobertizo automóviles, instalaciones comerciales. Estructuras comerciales en general. Franklin 557 — Teléfono 567092.

GP. 25—IV—67

FUENTES DE SODAS

CAFE EL COLEGA LA CASA DEL taxista. Avenida Matta 320.

6—IX—67

AVES Y HUEVOS

POLLOS FAENADOS

Directos del productor, huevos ventas mayor y menor. Teléfono 384049. Lira 685.

GC-1o.-XI-67.

AVES FRESCAS FAENADAS

BROILERS — HUEVOS

Reparto a Domicilio a Precios más Bajos

Teléfonos 94798—94087

Bejares Hnos. Exposición 126.

GP. 3-XI-67

TALLADOS

IMAGENES, LAMPARAS, MARCOS, mesas, ärmicos Ernesto Pascual. Compañía 1431 — 66743.

GC-7-X-67

MENAJE

"CASA HIDALGO" ARTEFACTOS PAra el hogar. Freiza, Sindelen, Hoover, Radios ... Amplias facilidades de pago. Compañía 1295. (Mencionando este aviso obtendrá un descuento).

GP 4IV 67

"HIDALGO" CRISTALERIAS, LOZA, enlozadas. Artículos regalos cocinas San Alfonso 42

GP 4-V-67

SALONES DE BELLEZA

ESCUELA DEL EXITO, MARINA — Academia de Peluquería.— Ofrece cursos completos por 90 días, de damas y caballeros.— Matrícula abierta todo el año, incluso domingo y feriados — Bascuñán 273 y 117.

G.P. 11—IX—67

CARTERAS

CARTERAS SILVIA

Transformaciones, teñidos, composturas. Cocodrilo, lagarto, cueros finos. Teñidos, arreglos maletas. Repuesto toda clase carteras. Alameda 980, local 42.

11—VIII—67

TIENDAS

NOVIAS, TRAJES . . . . Eº 99.00

TOCAS 16,00

RAMOS 2,00

MAC-IVER 452 — MERCED 872.

GP. 25—IV—67

"OSO", POLERAS, ROPA INTERIOR. Damas, caballeros, niños. Venta al detalle. Loreto 352.

GC 30—4—67

"TEXTIL LIBERTAD" ANTIGUA FAbrica, ropa interior. Venta por mayor. Rosas 1367.

GC.-9-V-67

TRANSPORTES

ARICA — SANTIAGO - CONCEPCION, transportes José Quintero A. Santiago, Cumming 856. Teléfonos 88354—62533, Antofagasta, Baquedano 801, teléfono 21621.

GP. 9XI—67.

LA NEW YORK, RIVAS 1071. TELEfonos 50704 - 569582. Avise su mudanza con anticipación será atendido con puntualidad. Mudanza fuera de Santiago.

GC 14-VI-67

"AARZAN", TELEFONO 94377, CARGa pesada dentro Santiago. Estructuras fierros hasta 12 metros.

GC.-20-V-67

CONDELL CIA. LTDA. SANTIAGO, Arica, Chiloé. Blanco Encalada 2105 93353.

GC.-20-V-67

"LA RAPIDA"

Mudanzas dentro, fuera Santiago. Especialidad mobiliario fino, cajas fondos. Avenida Matta 245 94664.

"AMUNATEGUI"

Amunátegui 844 — 63755. Toda clase de carga, Mudanzas, Fletes, Locales, Santiago, Arica, Puerto Montt.

GC. 14—IX—67.

ROMANAS Y BALANZAS

REPARACIONES, USO AGRICOLA, Industrial Comercial.— San Alfonso 236, teléfono 94352.

G.P. 11—IX—67

RELOJERIAS Y JOYERIAS

ECONOMICE DINEROS. SOMOS FAbricantes. Gargantillas, Joyas, Relojes, composturas. Mac-Iver 731.

TRANSFORMACIONES JOYAS. COMposturas relojes. Cambio joyas viejas por nuevas. Mac Iver 731.

GC. 1—V—67

RESORTES

ESPIRALES RESORTES CUALQUIER AUtomóvil, industrias en general. Riquelme 2, Teléfono 63908.

G. C 2—9—67

LETRERO

LETREROS, LIENZOS, CARTELES SILK Screen. Todo tipo medida. San Francisco 1138.

GC. 1—V—67

MUEBLERIAS

FABRICA DE LIVING-HALL "KING". El dominador de calidad y elegancia, invita a Ud. a la exposición de livings en sus lujosos modelos ingleses, nórdicos, americanos, modernos (Exclusivamente primera calidad) ¡Plan de crédito para cada presupuesto! (Antes que decida su compra, visítenos! Despachos a provincias. Exposición: San Isidro 53.

GC. 7—IV—67

"FABRICA MUEBLES" LEON MINOND

Ofrece, por intermedio créditos controlados bancarios, muebles, comedores dormitorios, livings, etc. Precios de mayoristas. Carmen Nº 75.

LIVINGS - COMEDORES

Enchapados funcionales. Muebles sueltos. Precios especiales mayoristas. Por ser fabricantes vendemos mitad de precio. San Pablo 1455.

11—VIII—67

MUEBLES LIVING, COMEDORES DORmitorios. Estantetamas, Sofacamas. Amplias facilidades. Catedral 1565.

GC-28-VIII-67

MUEBLES CROMADOS PELUQUErías. Salones belleza. Bares. Restaurantes. Industrias Sicro. Matta 16.

6—IX—67

TINTORERIAS

LAS NOVEDADES, SAN FRANCISCO 425 — 387651. Teñidos cortinajes Lutos. Limpiadas.

GC 14-X-67

INTERNADO NACIONAL BARROS ARANA

Se cita a los ex alumnos del 6º A. del Internado de 1947 al almuerzo que se realizará el sábado 20 en los comedores del colegio con motivo de cumplir VEINTE AÑOS de egresados.

Guerra en Vietnam se Agrava en Difícil Momento del Mundo

Un artillero de la RAU prepara su artefacto mortífero, al ocupar posiciones en la frontera con Israel después de la retirada de las Fuerzas de Paz de las Naciones Unidas, los "cascos azules" integrados por contingentes internacionales. (Radiofoto UPI).

WASHINGTON, 19 (UPI).— El Departamento de Estado desmintió hoy que un movimiento de tropas norteamericanas en la zona desmilitarizada constituye una invasión de Vietnam del Norte.

El portavoz, Robert J. McCloskey, manifestó que la acción de Estados Unidos en la parte sur de la llamada zona desmilitarizada es "una medida simplemente defensiva".

McCloskey agregó que "no cabe duda" acerca del derecho legal de las fuerzas aliadas para actuar en ese sector, de unos cuatro kilómetros y medio, al sur de la frontera entre el norte y el sur, a fin de proteger a Vietnam del Sur contra "la intrusión del norte".

El vocero del Departamento afirmó también que Estados Unidos buscó en el pasado distintas formas de eliminar la actividad militar de Vietnm del Norte en la zona desmilitarizada con violación del acuerdo de Ginebra, de 1954, por el cual se dividió a Vietnam en el Paralelo 17.

"Continuamos dispuestos a considerar cualquier otra solución para la desmilitarizacion efectiva de la zona, que incluiría el control internacional", declaró McCloskey a los periodistas.

Mientras tanto, Estados Unidos y sus aliados no tienen otra alternativa que tomar las medidas militares necesarias para contener la intensificación militar de Vietnam del Norte en la parte sur de esta zona.

McCloskey adelantó la hipótesis de que en la mitad del sur de dicha zona hay millares de soldados de Vietnam del Norte y agregó que no podía descartar la posibilidad de una invasión de tales efectivos a Vietnam del Sur.

SAIGON, 19 (ANSA).— El ataque norteamericano contra la faja de demarcación comenzó a las dos de la madrugada local del día de ayer (corresponde las 18.00 GMT del miércoles 17), dice un comunicado oficial del comando norteamericano. La acción fue preparada por bombardeos aéreo-navales masivos. La aviación arrojó 250 toneladas de bombas.

El objetivo de la operación es "atacar a las fuerzas nordvietnamesas que se sirven de esta zona neutral para cañonear el territorio sudvietnamés".

MOSCU, 19 (ANSA).— La agencia soviética "Tass" dice que aviones norteamericanos atacaron Hanoi, encontrando una reacción antiaérea "sin precedentes". Los aviones "agresores" fueron recibidos por misiles tierra-aire, y cuatro aviones fueron derribados, según la agencia.

Además, en otro ataque a la capital nordvietnamita los estadounidenses perdieron tres aviones más. Son siete, en consecuencia, los aparatos derribados hoy. Uno de los pilotos de los aviones derribados se lanzó en paracaídas y cayó en el centro de Hanoi. Fue internado en el hospital gravemente herido. Otros pilotos norteamericanos fueron capturados. Hubo víctimas en la población civil.

MOSCU, 19 (ANSA).— En su segundo bombardeo de hoy sobre Hanoi, los aviones norteamericanos lanzaron cohetes y bombas en la calle de Hang Bun, cerca de la plaza de Badinh, en el centro de la ciudad. Así lo afirma en una correspondencia de la agencia oficial soviética "Tass" de la tarde de hoy un corresponsal de la agencia en Hanoi.

Según la agencia soviética, sólo en esa calle han sido destruidos veinte edificios residenciales.

SE DESPERTO EL "ORBITER"

NUEVA YORK, 19 (ANSA). La misión del satélite norteamericano "Lunar Orbiter 4", prosigue normalmente. La NASA anunció hoy que el satélite envió ayer excelentes fotografías de la Luna. Las dificultades encontradas anteriormente se debieron, sobre todo a un defecto del instrumental automático que regula la apertura del diafragma de la maquina fotografica.

EE. UU. IMPORTA MUCHOS MEDICOS

NUEVA YORK, 19 (ANSA). Alrededor del veinte por ciento de los médicos autorizados a ejercer la profesión en los Estados Unidos provienen del exterior y contribuyen a aliviar la escasez de las universidades locales.

Los Estados Unidos "importan" anualmente —declaró el doctor William Stewart, Jefe de los Servicios Federales de Sanidad y Médico General de los Estados Unidos— alrededor de 1.600 jóvenes médicos extranjeros.

VIERON "OVNI" EN EL BRASIL

CAMPIÑA GRANDE (Estado de Paraiba), 19 (ANSA). El médico Gilvan da Veiga Barbosa, director del Hospital Pedro Primero, muy conocido en los medios intelectuales y sociales de esta ciudad afirmó, que en diversas oportunidades vio "platillos voladores" en Paraiba y Rio Grande del Norte. "Creo plenamente en la existencia de los objetos voladores no identificados llamados discos volados. Hasta el momento vi siete" dijo el médico.

Una vez vio aterrizar uno, el cual permaneció en tierra. "Yo viajaba manejando mi coche en compañía de mi esposa cuando vi a una distancia de unos doscientos metros un objeto que aterrizaba. Debía tener un diámetro aproximado de veinte metros por cuatro de altura".

U THANT APELA A TODAS LAS NACIONES PARA SALVAR LA PAZ

NACIONES UNIDAS, 19 (UPI).— El Secretario General de las Naciones Unidas, U Thant, dispuso hoy la retirada de la "fuerza de emergencia de las Naciones Unidas" (FENU), estacionada en la frontera entre Israel y Egipto, a solicitud de este último.

El Secretario señaló que cedía "con serias reservas" a la demanda del Gobierno de la República Arabe Unida (RAU), y manifestó que "en este momento de ansiedad considero mi deber apelar no sólo a las partes directamente afectadas por la retirada de la FENU, sino a todos los miembros de las Naciones Unidas para que intensifiquen sus esfuerzos tanto en favor del mantenimiento de la paz en esta situación particular, como en pro del mejoramiento de la capacidad de la organización para mantener la paz".

Los 3.393 hombres de siete naciones del contingente armado, abandonaron sus puestos de observación y dejaron de patrullar la tensa frontera egipcio-israeli a las diez y media de la mañana. La FENU fue organizada en 1957 y enviada a la región de Gaza —faja Palestina controlada por El Cairo— despues de la ofensiva que lanzaron Francia, Gran Bretaña e Israel contra la RAU (Egipto) en 1956 cuando el Presidente de dicho país, Gamal Abdel Nasser, nacionalizó el Canal de Suez.

DURO COMENTARIO EN MOSCU

MOSCU, 19 (UPI).— "La Casa Blanca debe saber que la paciencia de la humanidad tiene limites", así afirma hoy el diario soviético "Izvestia", en un comentario a la invasión norteamericana en la zona desmilitarizada entre los dos Vietnam.

La operación es considerada por la agencia noticiosa oficial "TASS" como una violación más del derecho internacional, que puede tener muy serias consecuencias.

El comentario de la "TASS" es muy duro, pero no se hacen amenazas de represalias, aunque dice que la iniciativa norteamericana "es muy seria y excepcionalmente peligrosa" y se habla de "una nueva provocación".

Papa Recibe a Karayan

CIUDAD DEL VATICANO, 19 (ANSA).— El director de orquesta austriaco, Herbert von Karayan, fue recibido en audiencia privada por Pablo VI. Mañana dirigirá un concierto en honor del Pontífice.

El famoso Director de orquesta se encuentra en Roma, invitado por la Radio Televisión Italiana (RAI), que organizó un concierto en el auditorio de la "Academia Musical Santa Cecilia".

Preocupación en Italia

ROMA, 19 (ANSA).— Los últimos acontecimientos de la guerra de Vietnam provocaron hoy preocupación, tanto en la Cámara, como en el mundo de interpelaciones sobre la actitud del Gobierno italiano frente a la nueva fase del conflicto.

La Confederación General Italiana del Trabajo hizo un llamado a los trabajadores pidiendo "las formas más unitarias" manifestar en pro de la paz, contra el agravamiento de la agresión.

Paz en el Espacio

MOSCU, 19 (UPI).— El Parlamento Soviético ratificó hoy el Tratado que reserva el espacio ultraterrestre para usos pacíficos, proscribiendo la colocación de armas nucleares en el mismo, como también la utilización militar de la Luna y otros cuerpos celestes. El Tratado fue firmado el pasado 27 de enero por Estados Unidos, Unión Soviética y Gran Bretaña, a las que adhirieron después otras naciones. El Senado norteamericano lo ratificó enseguida. La democracia soviética Supremo se había atribuido a la iniciativa de Moscú por la guerra de Vietnam.

Los Plenos Poderes

PARIS, 19 (UPI).— Se esperan ataques de diversos diputados opositores, antes de que el Primer Ministro, de la Asamblea Nacional, Jacques Chaban-Delmas, someta el asunto a votación.

Se tiene esperanzas de que el jefe de los Republicanos Independientes, Valery Giscard d'Estaing, haga uso de la palabra antes de la votación y ofrezca el apoyo de sus 44 colegas al Gobierno, aun cuando con algunas reservas.

Giscard d'Estaing aseguró a los diputados que tendrán por lo menos alguna participación en la elaboración de las leyes al prometer un debate anual de fines de año sobre las realizaciones del Gobierno en los seis meses en que gobernará mediante decreto.

Europa: Hombres y Hechos

Belgas Apoyan Entrada

BRUSELAS, mayo 19 (UPI).— El Primer Ministro Paul Van Den Boeynants anunció hoy que su Gobierno de coalición entre los socialdemócratas y los liberales ha decidido propugnar negociaciones con Gran Bretaña encaminadas al ingreso de dicho país en el Mercado Común Europeo.

Añadió que Bélgica solicitará este mismo mes, del Presidente francés Charles de Gaulle, aprobación para dichas negociaciones. El Jefe del Gobierno habló al cabo de una hora.

Periodistas con Pesar

MADRID, 19 (ANSA).— La "Asociación de la Prensa de Madrid" acordó expresar su "pesadumbre" por la reforma del Código Penal, que supone "un gravísimo peligro para el libre ejercicio de la profesión periodística". También acordó reclamar de la Federación Nacional de Asociaciones de la Prensa una actuación corporativa en defensa de los intereses materiales y morales de la profesión.

Presidente Tranquiliza

LONDRES, 19 (EFE).— El Presidente Zalman Shazar de Israel dijo hoy aquí que había una considerable preocupación en su país por los serios acontecimientos de los últimos días en el Oriente medio, pero su viaje era una prueba de la confianza que reinaba en Israel a pesar de las alarmantes circunstancias actuales.

Aseguró también que Israel no inició actos de agresión bajo ninguna circunstancia.

Más Estudiantes Presos

SANTIAGO DE COMPOSTELA, (España) 19. (ANSA).— Cinco estudiantes universitarios fueron detenidos hoy acusados de haber organizado una exposición de fotografías y documentos, sobre la guerra en el Vietnam en un local de la Facultad de Letras y Filosofía de esta Universidad.

La policía dijo que no habían pedido permiso para inaugurar la exposición.

Colaboración Dinámica

CIUDAD DEL VATICANO, 19 (ANSA).— Una "colaboración más dinámica" entre la Iglesia Católica y las demás iglesias cristianas en favor de la paz en el mundo, y de la prosecución del diálogo ecuménico, fue recomendada hoy por un grupo mixto de trabajo, en el que están representados católicos y miembros del "Consejo Mundial de las Iglesias", que agrupa a más de doscientas iglesias protestantes y ortodoxas.

Atenágoras y la Unión

ATENAS, 19 (ANSA).— "Creo que el Papa y yo hemos encontrado el camino de la unión, con la que consideramos cumplida la profecía de Cristo", declaró el Patriarca de Constantinopla, Atenágoras, en una entrevista concedida al diario de Atenas "Vradini".

"Frecuentemente tengo una visión —dijo el Patriarca— una hermosa mano que sostiene el Cáliz de Cristo, y escuchó voces que hablan de amor y paz entre los hombres".

Moneda Turista Europea

GINEBRA, 19 (ANSA).— Un nuevo medio de pago internacional, la "Tourunit", ha sido emitido por el "Touring Club" y las asociaciones automovilísticas que forman parte de la Alianza Internacional del Turismo (AIT). La "Tourunit", creada para favorecer el turismo, podrá ser utilizada para pagar la habitación, el desayuno y la cena, en ocho naciones europeas: Italia, España, Austria, Suiza, Francia, Yugoslavia Holanda y Alemania Occidental.

Muerte Rara de General

MOSCU, 19 (ANSA).— "Estrella Roja" órgano de las Fuerzas Armadas soviéticas, anuncia hoy la "trágica muerte, en servicio activo, del general Vasily A. Lukshin, de 55 años, que ocupaba un alto cargo en el Servicio de Seguridad de la URSS". No se dan más detalles.

Al mismo tiempo, un comunicado oficial da noticias de importantes cambios en las altas esferas de la organización citada.

INFORME LATINOAMERICANO

INFORME URUGUAYO SOBRE GUERRILLAS BOLIVIANAS

Esta síntesis informativa diaria de Latinoamérica, es redactada utilizando el servicio noticioso de la Agencia INTER PRESS.

MONTEVIDEO, 19 (Inter Press Service).— El diario "La Mañana" bajo el título "Confidencial", publica los párrafos esenciales de un informe sobre las guerrillas bolivianas, atribuido a Gualberto Urtiaga, Encargado de Negocios de Uruguay en Bolivia. El documento, según el diario, está en estudio de la Cancillería, y en él se señalan actitudes contradictorias del Gobierno del Presidente René Barrientos, sobre la verdadera importancia del brote guerrillero, las posiciones de los partidos políticos y se indica que el movimiento se originó en desinteligencias dentro del Partido Comunista. En este último sentido, dice el informe: "Una borrascosa sesión celebrada en el seno del Partido Comunista de Bolivia, hace ya un año, en la cual algunos militantes recriminarían a sus directivos por falta de acción adecuada, que estaría esterilizando sus vidas y anquilosando las estructuras de sus organizaciones. Cabe hacer notar que ese movimiento antijefe dentro del comunismo criollo sólo llegaba a los niveles mismos de la acción sin traducirse en una nueva escisión partidaria... Hay otro factor que indujo a esa situación en las filas de los comunistas bolivianos: el tipo de relaciones que tales rebeldes debían mantener con otras fuerzas políticas de la izquierda extremista del país".

Urtiaga da a entender que Bolivia ha sido presionada a efectos de aceptar una intervención militar extranjera, aunque no específica de qué país. Dice el informe: "Representantes de un país amigo muy poderoso han chocado con la actitud de un Ministro del Gabinete, que no desea que la preocupación de los amigos sea llevada hasta un punto en el cual dejen de ejercitar los bolivianos los aspectos de una plena soberanía nacional... Es cierto que la discusión fue originada principalmente por detalles aparentemente poco importantes, pero se ha visto la dificultad que tiene un pequeño país, en occidente, en las épocas actuales, para bastarse y poder rechazar toda participación foránea".

Posteriormente, siempre según la versión de "La Mañana", Urtiaga se refiere a algunos "hechos extraños": "se ha informado que otros altos jefes del Ejército y patrullas de salvamento, luego de haber sido prisioneros de los guerrilleros y de haber sido tratados a cuerpo de rey por éstos, fueron liberados magnánimamente, sabiendo que iban a informar con precisión de su ubicación, su estrategia, su número, su material bélico y sus planes. A estos liberados no se les permite hablar con la prensa".

"Se ha dicho, asimismo, que los guerrilleros están altamente entrenados y actúan con precisión, disponiendo de toda clase de recursos y armamentos ultramodernos. Sin embargo, se ha permitido que 600 campesinos del Valle de Cochabamba marchen para enfrentarse con ellos, sin tener ninguna preparación militar, no obstante de que tal tarea, según otras noticias oficiales, restándole importancia al asunto, es de exclusiva responsabilidad del Ejército que, al parecer, está acantonado cerca de la región donde se encuentran acantonados los guerrilleros".

"Por otra parte —prosigue el informe de Urtiaga— ha llamado la atención que el Comandante en Jefe de las Fuerzas Armadas, general Ovando, a su regreso de Europa, cuando tanto el Gobierno como el Ejército daban informaciones cada vez más alarmantes, permanecía en Lima y era objeto de múltiples agasajos, cuando —se dice— debió haber volado directamente de la capital peruana al teatro de las operaciones antiguerrilleras".

El informe finaliza analizando la posición de los partidos políticos, y señala al respecto que "hasta el momento no hay claridad en la definición sobre su actitud en torno a las guerrillas, exceptuando a los oficialistas y otros que respaldan la actitud del Gobierno".

Nueva Constitución de Ecuador

La Asamblea Nacional Constituyente, concluyó el estudio de la nueva carta política del Ecuador, y anunció que la sancionará el próximo miércoles 24, aniversario de la Batalla de Pichincha, que definió la Independencia ecuatoriana de España. Queda únicamente en estudio la revisión de tres artículos, la aprobación de las disposiciones transitorias y el examen de la redacción, encargada a los académicos de la Lengua.

La promulgación de la Constitución se hará en solemne ceremonia, a la cual han sido invitados los Jefes de todos los partidos políticos.

En opinión de los expertos, la Nueva Carta no difiere de modo esencial de la anterior, de 1946, aunque ha incluido algunos conceptos modernos como el de la Planificación, Integración Económica Regional y Reforma Agraria.

Fidel decepcionó

Al comenzar su discurso en la clausura del Tercer Congreso de los Agricultores Pequeños del país, que había despertado singular expectación, Fidel Castro dio por tierra con ella, al afirmar: "Como ya nuestro Comité Central expresó su opinión sobre los problemas políticos internacionales, esta noche vamos a hablar aquí de otros asuntos".

El documento al que hizo referencia el Premier cubano, además de reconocer la participación de cubanos en el reciente frustrado desembarco de guerrilleros en las costas venezolanas, reclama para el Gobierno cubano el "derecho" de apoyar por todos los medios posibles a los distintos movimientos insurgentes armados existentes en el hemisferio.

Alza de la vida en Argentina

El nivel general de precios en Argentina aumentará en el trimestre abril-junio alrededor del 13%, y, de mantenerse las actuales medidas de contención de diversos precios e ingresos, el aumento general en la segunda mitad del año ascendería al 5 por ciento, lo que haría que el total general para 1967 fuera del 18%. De eliminarse los derechos a la exportación, los precios subirían un 7 por ciento más. Así lo señala el VIII informe sobre la "Situación actual y perspectivas de la Economía Argentina" preparado por el Instituto de Desarrollo Económico Social (IDES), un centro de estudios de coyuntura de Buenos Aires.

Huelga de maestros en Perú

En el quinto día de la huelga magisterial, que paraliza todos los establecimientos educacionales del Perú, se presentaron cerca de cinco mil postulantes para inscribirse como maestros reemplazantes de los huelguistas, atendiendo una convocatoria formulada por el Ministerio de Educación. Mientras tanto, los 85 mil maestros oficiales exigen la destitución del titular de Educación, Enrique Tolá Mendoza, como condición previa a cualquiera negociación tendiente a solucionar el conflicto.

La Confederación Nacional de Trabajadores (de tendencia Aprista), por su parte, comenzó una mediación, exigiendo la suspensión de la huelga, y ofreció sus "buenos oficios" para el nombramiento de una Comisión Multiparticipada que estudie la situación.

Arbol colombiano curaría cáncer

En cuatro ciudades latinoamericanas se realizan en la actualidad y simultáneamente intensas investigaciones científicas en torno del "Palo de Arco", un árbol silvestre de la región amazónica al que se atribuyen valiosas propiedades terapéuticas en casos de úlceras y dolencias de origen canceroso.

Las experiencias están siendo desarrolladas en laboratorios de Lima, Manaos, Sao Paulo y Bogotá, a partir de observaciones preliminares realizadas por médicos de las ciudades amazónicas de Leticia, Manaos e Iquitos, en Colombia, Brasil y Perú, respectivamente.

Sugieren canje de Debray

La libertad del periodista francés detenido en Bolivia, Regis Debray, podría ser canjeada por la de cien prisioneros cubanos. Esta sugerencia fue formulada por un dirigente del Partido Social Demócrata boliviano, Kempf Mercado, al serle pedida por los periodistas su opinión sobre el caso del presunto guerrillero francés, en La Paz.

El canje de prisioneros con Fidel Castro debería ser encomendado a la madre de Regis Debray, que se encuentra en La Paz, esperando ser recibida por el Presidente Barrientos.

También Brasil apoya

Con respecto a la iniciativa venezolana de convocar a una reunión extraordinaria de la Organización de los Estados Americanos, para denunciar, formalmente, la intervención cubana en sus asuntos internos, un portavoz reiteró las declaraciones del Canciller brasileño, Magalhes Pinto, en el sentido de que "Brasil participará en la Conferencia Extraordinaria, pues estima que deben ser escuchadas y examinadas las denuncias venezolanas".

No era oro robado

Los tres argentinos detenidos por la Policía de Investigaciones del Perú, cuando llevaban ilegalmente noventa kilos de oro, serán puestos a disposición del Juez Instructor de turno para su proceso correspondiente, por contrabando.

Voceros de la PIP informaron que los tres ciudadanos argentinos forman parte de una organización internacional de contrabandistas de oro, que está operando desde hace tiempo en diversos países de América Latina.

Ecuador apoyaría a Venezuela

El Embajador ecuatoriano en Venezuela, Antonio Parra, declaró hoy que, a su juicio, Ecuador vería con simpatía la solicitud venezolana de que se convocase a una reunión especial de la Organización de los Estados Americanos (OEA) para estudiar el caso de la agresión de Cuba a Venezuela.

El Ministro del Exterior, Ignacio Iribarren, consultó con el Embajador anoche sobre el particular. Parra indicó que no podría asegurar absolutamente que Ecuador apoyaría la solicitud, pero que la "tradicional solidaridad" entre las dos naciones indica que Quito acogería con beneplácito la iniciativa venezolana.

Lacerda pide eliminar sanciones

"Brasil no puede dejar de lado la experiencia adquirida por Juscelino Kubitchek con el correr de los años" afirmó el ex Gobernador de Guanabara, Carlos Lacerda, durante una entrevista concedida al matutino carioca "Jornal do Brasil". Sosteniendo la necesidad de una pacificación nacional a través de la revisión de las sanciones impuestas por la revolución, Lacerda expresó la opinión que la "situación artificial" en que se encuentra el Brasil constituye un obstáculo en el exterior.

Libertad de prensa en Perú

El bloque parlamentario Aprista, que junto con el Odrismo integra la mayoría parlamentaria en Perú, presentará ante la Cámara de Diputados un proyecto de ley, según el cual ningún periodista profesional estará obligado a revelar el secreto de sus fuentes de información o el origen de las noticias, salvo en los casos que atañen a la seguridad Militar y defensa del país.

Los promotores de la iniciativa, fundamentan el proyecto en que obligar a un periodista a revelarlas constituye un atentado contra el principio y el ejercicio de la libertad de prensa.

Acción guerrillera en Venezuela

A veintidos kilómetros de la ciudad de Barquisimeto, Estado Lara, aparecieron grupos armados que anoche hicieron repetidos disparos con intervalos de minutos, al parecer en un intento de tomar el acueducto de aquella región venezolana. Fuentes oficiales revelaron que después de las once de la noche se oyeron repetidas ráfagas de ametralladoras y fusiles en la jurisdicción de Río Claro, lo cual puso en guardia a la policía. Se cree que las personas armadas que hicieron los disparos tenían el propósito de que se los persiguiera para tender una emboscada.

Llueve poco en Uruguay

Las lluvias caídas en el Uruguay, resultaron escasas para paliar la difícil situación que vive el agro en todo el país. Estas primeras lluvias de algún volumen, permiten esperar que en los próximos días mejore la situación.

Los cultivos de avena, atacados en masa por el pulgón, especialmente en el Departamento de Flores, son los que mayormente se han visto beneficiados con las lluvias, que los han librado de la plaga en gran parte. En Montevideo todavía no mejora la situación.

HIPODROMO CHILE

SABADO 20 DE MAYO DE 1967

PRIMERA CARRERA.— 1.200 metros.— Condicional, a las 11.30 horas.

2—3	1 Adusán	56	2	G. Meneses	P. Bagú
14c	2 Bolarin	56	12	M. Ramírez	A. Carreño
16—7	3 B. Futuro	56	1	A. Díaz	F. Castro
5—4	4 Comanchero	56	8	J. Eguren	R. Quiroz F.
8—3—5	5 El Lunes	56	3	J. Marín	R. Quiroz F.
13c	6 Intankatón	56	7	A. González	P. Briones
3c	7 Jaque	56	10	E. Guajardo	Cr. Muñoz
2c—2	8 Ludwig	56	11	P. Ulloa	J. Inda
Reaparece	9 Mondragón	56	9	O. López	R. Bernal G.
4—4—3	10 Nítido	56	5	P. Castillo	A. Gutiérrez
8	11 Pitonero	56	4	L. Hevia	Fco. Castro
Reaparece	12 Tres Pinos	56	6	L. García	E. Scala
NO CORRE	13 Griteria	53	13	NO CORRE	E. Bravo

Corral: 4 con 5.

SEGUNDA CARRERA.— 1.400 metros.— 11a. serie, a las 11.58 horas.— (0—10).— PRIMERA VALIDA PARA LA TRIPLE INICIAL CON DIVIDENDO AL 1o y 2.o.—

9	1 Tender	55	2	S. Pradenas	M. Rendic
Reaparece	2 El Rolo	54	16	E. Guajardo	E. Rodríguez
9—11	3 Kala	54	17	J. Pacheco	J. F. González
1	4 Mallory	54	3	P. Bustos	M. Murillo
Reaparece	5 Toyopet	54	7	N. González	Fco. Castro
9—6	6 Reading	52	3	L. Camus	H. González
16—9—6	7 Llaima	51	10	J. Eguren	D. Torres
2—3—5	8 Le Pavois	51	11	D. Cerda	R. Quiroz F.
7—5	9 Mendragón	56	9	C. Pezoa	R. Villa
2—9	10 Dorogoy	50	14	J. Salinas	C. Miranda
3—3—7	11 Erly	50	4	O. P. Castillo	V. Polanco
Reaparece	12 I. Segundo	50	12	L. Hevia	M. Martínez
5	13 Lucky D.	50	6	B. Campos	E. Núñez
Reaparece	14 Pappone	50	1	A. González	R. Pérez
Reaparece	15 Nildita	49	8	O. López	C. Santos
11—7—3	16 Chamberlain	46	9	J. Castillo	H. Yáñez
8—10	17 Mi Millaray	45	13	Pab. Castillo	B. Barticevic

TERCERA CARRERA.— 1.200 metros.— Condicional, a las 12.26 horas.

7c	1 Actor	55	15	J. Martínez	M. Noramb.
9	2 Anzuelo	55	5	P. Ulloa	E. Rodríguez
4—2	3 Clarito	55	6	S. García	R. Maggi
10	4 Futrona	55	14	S. Pradenas	F. Castro
15	5 H. del Mar	55	1	D. Muñoz	R. Quiroz F.
8—4	6 Leopardo	55	2	E. Soto	O. Jara
10	7 Light Horse	55	12	E. Guzmán	J. Castro R.
7c	8 Monge Doct	55	10	C. Pezoa	A. Abarca
7	9 Mauro	53	4	J. Amestelly	A. Breque B.
Debutante	10 Pariggi	55	6	M. Alquinta	E. Cáceres
13—4	11 Rasmillón	55	13	J. Pacheco	J. Muñoz R.
3—4—5	12 Rebonado	55	7	V. Bravo	A. Sepúlveda
Debutante	13 Trentino	55	11	H. Olguín	C. Santos
Debutante	14 Tito Livio	55	16	D. Cerda	O. Orellana
13	15 Tallero	55	3	L. García	J. Posadas
15—8—13	16 Yunque	55	9	E. Guajardo	S. Gajardo

CUARTA CARRERA.— 1.400 metros.— 10ª serie.— A las 12.54 horas.— Indice: 3 al 14.— (Segunda válida para la Triple Inicial, con dividendo al primero y segundo).—

11v—14v	1 Constructor	55	10	J. Martínez	E. González
2—2—8	2 Giambattista	54	4	C. Pezoa	A. Valenzuela
4—3	3 La Consuelo	54	6	A. González	J. Posadas
5—12	4 Blue Back	53	1	L. Pacheco	R. López
1—6—4	5 Convicción	53	5	L. Hevia	E. Scala
11—	6 Jean Bart	53	12	L. Yáñez	A. Carreño
4c—6	7 Keeler	51	7	E. Suárez	A. Carreño
11—6	8 Belle Chanson	52	11	P. Bustos	M. Valenzuela
11—	9 Mercurio	52	2	H. Pilar	S. Miceli
10—	10 Ponchito	52	9	C. Moreno	D. Torres
9—	11 Zas	52	14	D. Cerda	G. Avila
5—	12 Córrete	51	13	G. Meneses	J. Troya
3—6—10	13 Rabioso	51	8	C. Ojeda	E. Barticevic
6—4	14 Stout	49	3	C. Ocampo	H. González

CORRAL: 6 con 7.

QUINTA CARRERA.— 1.200 metros.— Condicional — A las 13.22 horas.— (Tercera válida para la Triple Inicial, con dividendo al primero y segundo) —

REAPARECE	1 Ahí Viene	55	7	A. Parra	R. Luna
7c—	2 Alegar	55	3	C. Pezoa	J. M. Baeza
4—12—8	3 Anticucho	55	4	J. García	I. Duque
9c—19c	4 Barómetro	55	15	J. Toro	F. Jaciel
4—6—12	5 Condombe	55	6	S. Pradenas	H. Cisternas
DEBUTANTE	6 Compadrito	55	16	J. Pacheco	E. Cáceres
DEBUTANTE	7 Charcot	55	14	L. Camus	H. Galaz
DEBUTANTE	8 Chevron	55	9	C. Ocampo	C. Tapia
DEBUTANTE	9 El Martirio	55	13	J. Barrios	F. Castro
DEBUTANTE	10 Jack Soo	55	1	E. Guzmán	J. Castro R.
2—	11 Lucky	55	12	J. Martínez	M. Norambuena
REAPARECE	12 Macanao	55	8	S. Azócar	Fco. Castro
11—13—11	13 Manicito	55	5	B. Campos	M. Martínez
5—5	14 Mostopulli	55	11	G. Meneses	A. Vodanovic
2—	15 Prematuro	55	2	E. Guajardo	E. Inda S.
DEBUTANTE	16 Rasgo	53	10	D. Cerda	R. Quiroz F.

CORRAL: 5 con 6

SEXTA CARRERA.— 1.400 metros.— 3a. serie.— A las 13.50 horas.— Indice: 44 al 53.— (Primera válida para la Triple Central).—

8—	1 Gregory	56	5	E. Vásquez	A. Breque E.
REAPARECE	2 Salitrero	40	8	E. Suárez	A. Breque E.
8—	3 Lucky Ras	55	9	P. Ulloa	A. Breque
3—1—3	4 Mitzukawa	55	2	M. Alquinta	M. Aranda
REAPARECE	5 Mil Caras	53	4	A. González	R. Pérez
6—	6 Modernismo	53	3	J. Marín	R. Luna
13—5	7 Palqui	49	7	P. Castillo	A. Sepúlveda
REAPARECE	8 [illegible]	46	[illegible]	J. Salinas	Juan Melero
1—3	9 El Alamo	47	1	H. Pilar	J. Castro R.

CORRAL: 1 con 2.

SEPTIMA CARRERA.— 1.400 metros.— 5a. serie.— A las 14.20 horas.— Indice: 23 al 61.— (Segunda válida para la Triple Central).—

12—7	1 Naipe de Oro	57	9	D. Cerda	D. Torres
4—9	2 Apuesta	5	1	P. Ulloa	E. Inda G.
17c—3	3 Chicopiter	54	8	J. Toro	F. Jaciel
1—16c	4 Cachari	52	6	S. Azócar	D. López
13—9—9	5 Kuntiler	50	2	H. Olguín	D. López
2—8—3	6 Cantinero	52	5	J. Pacheco	E. Rodríguez
13—10—15	7 Chadrón	52	13	A. Díaz	I. Castro R.
7—11	8 Bobinette	51	15	J. Martínez	A. Vodanovic
1—4	9 Coxarado	51	10	J. Salinas	I. Melero B.
4c—	10 Padirac	51	7	E. Vásquez	A. Breque V.
5—	11 Shangay Tang	51	14	E. Soto	O. Orellana
11—13	12 Cosmopolitán	50	3	H. Pilar	V. Contreras
10—	13 Adour	49	4	J. Soto	P. Briones
11—	14 Matrato	49	12	J. M. Aravena	H. Parra
3c—5c—1	15 Negra Mía	49	11	E. Suárez	L. A. García

CORRAL: 4 con 5.

OCTAVA CARRERA.— 1.400 metros.— 7a. serie.— A las 14.50 horas.— Ind.: 22—26).— (Tercera válida para la Triple Central).

Reparece	1 Don Nicolás	54	7	G. Meneses	L. López
NO CORRE	2 Pimpon	54	15	NO CORRE	A. Castro
3—1—3	3 Detroit	53	4	D. Cerda	A. Muñoz
6—1	4 Más Nada	53	2	J. Barrios	F. Castro
5—3	5 Mindango	53	8	J. Amestelly	A. Bulleti
1	6 Palmoteo	53	9	E. Soto	A. Amaro
5c—10c	7 Variete	53	16	M. Ibáñez	A. Abarca
5	8 Vislingo	53	14	J. Pacheco	A. Petit
5c—9c	9 Don Federico	52	1	A. Soles	P. Bagú
10c—2c	10 Francis	52	17	E. Naranjo	M. Norambuena
8—8	11 Mundial	52	6	R. López	J. Muñoz R.
11—2	12 Orifrán	52	15	J. Martínez	A. Lau
11	13 Cicerón	51	5	S. Azócar	J. Soto
1—4	14 Mistol Ed.	51	4	L. García	[illegible]
3—1—2	15 La Dora	50	10	M. Ibáñez	E. Pino[illegible]
11c—8—3	16 Serrefino	50	12	N. N.	L. H. [illegible]
6	17 Transado	52	11	L. Cuneta	O. Orellana
9c—6	18 Truco	50	13	H. Olguín	D. López

NOVENA CARRERA.— 1.400 metros.— 6a. serie.— A las 15.25 horas.— (Ind.: 27—32).— (Primera válida para la Triple Final con dividendo al primero y segundo)

2—2	1 El Burgalés	54	6	J. Martínez	J. B. Castro
4	2 Glampiero	54	10	M. Ramírez	A. Breque
7—2	3 Jeannie James	54	2	J. Amestelly	H. Miranda
4—1	4 La Ginda	54	16	D. Muñoz	F. Rodríguez
10—9	5 Vicario	53	1	L. Caroca	L. Toledo
1—3—8	6 Fortacho	51	17	L. Camus	L. Tolegio
10—18c	7 Sunorri nd	49	14	J. Castro	L. [illegible]
7—6—4	8 Mauleso	51	2	D. Cerda	O. Jara
20c—12	9 Nicosi	51	11	B. García	R. Maggi
10—5—3	10 Schmaneku	51	15	J. Marín	I. Bustos
2	11 Tequeña	51	9	J. Barrios	F. Gazmuri
2—6—6	12 Angel	50	12	A. Parra	E. Inda G.
2—3—4	13 E. Cugtero	50	13	J. Duarte	U. Duque
13	14 Los C mos	50	3	A. Díaz	F. Castro
12c	15 Mar Bello	50	7	J. Sepúlveda	E. Inda S.
9—7—11	16 Dov	49	3	J. Eguren	M. Norambuena
16	17 Indio Pío	49	4	N. González	S. Gonzáles
11	18 Lady York	49	18	H. Olguín	R. López

Corral: 5 con 6 y 7

DECIMA CARRERA.— Carrera Especial.— 1.200 metros.— Handicap — Premio Armada Nacional.— A las 15.55 horas

NO CORRE	1 Chiconel	56	10	NO CORRE	P. Briones
6	[illegible]	[illegible]	[illegible]	A. Amestelly	R. Bernal
Reparece	2 Ghitton	55	9	G. Parlán	F. Castro
8	4 Variet	52	4	G. Meneses	J. Castro R.
6—5	5 Hato Rey	50	5	A. González	P. Briones
Reparece	[illegible]	[illegible]	[illegible]	S. Vera	D. Araya
12	7 Consumen	48	4	H. Pilar	M. Alameda
10c	8 Pagamás	48	8	J. Salinas	S. Fuentes
2—7	9 Barry Norton	46	7	F. Soliar	A. Petit
4	10 Tabarin	45	1	R. Cisneros	J. Bernal

UNDECIMA CARRERA.— 1.400 metros.— 8a. serie.— A las 16.00 horas.— Indice: 18—22.— (Segunda válida para la Triple Final, con dividendo al 1.o y 2.o).

0	1 Aprobado	54	14	E. Guajardo	L. Toledo
6	2 Bisiesto	54	9	L. Caroca	R. López
7—8	3 Black Night	54	1	G. Meneses	L. Contreras A.
8	4 Nagual	54	2	E. Rodríguez	S. Miceli
7—4—1	5 Cina	53	6	E. Vásquez	E. Pinochet
4—1—2	6 Eurasián	53	13	A. Salas	E. Scala
Reaparece	7 2 por Ocho	53	16	D. Muñoz	E. Inda G.
Reaparece	8 Polémica	51	11	E. Soto	L. H. Sorrel
10—8—3	9 Sopesur	53	5	J. Barrios	J. Melero B.
2—4—1	10 Blagueur	52	4	D. Cerda	D. Torres
4	11 Tracy Master	52	17	M. Alquinta	H. Gazmuri
8—1—5	12 Boston Pal	51	16	B. García	E. Beuzenberg
Reaparece	13 Cascabelero	51	7	L. Caroca	C. Santos
Reaparece	14 Mauchito	51	12	U. Gaete	V. Contreras
14—8—3	15 Nijinski	51	10	S. Pradenas	T. Bustos
2—1	16 Barbarella	50	3	A. González	E. Rodríguez J.
0—4—2	17 Curazao	50	8	J. Salinas	G. Avila
4—12	18 Matizado	50	15	S. Azócar	J. Bernal

PRONOSTICOS DE LA PRENSA Y RADIO (H. CHILE)

	1a. Carrera	2a. Carrera	3a. Carrera	4a. Carrera	5a. Carrera	6a. Carrera	7a. Carrera	8a. Carrera	9a. Carrera	10a. Carrera	11a. Carrera	12a. Carrera	13a. Carrera
LA NACION	INTANKATON Ludwig Jaque	READING Calivorano L. Dream	ANZUELO Clarito Rebonado	Córrete La Consuelo Zas	LUCKY Compadrito Prematuro	MIL CARAS Moderato El Alamo	CACHARI N. de Oro Maltrato	VISLINGO Mindango Orifrán	ANGOL E. Burgalés J. James	TABARIN H. Rey Cuchufli	NIJINSKY Barbarella Boston Pal	P. IMPERIAL Shannon Humildad	TORNIQUETTE Campos Shahin
LA TERCERA	Adusan Ludwig Jaque	Chamberlain Lucky Dream Dorogoy	Clarito Leopardo Rebonado	Córrete Convicción La Consuelo	Prematuro Lucky Mocopulli	Mil Caras El Alamo Mitzukawa	Chicopiter Cuadrado Cantinero	Mindango Variété Francis	Jeannie James El Cuatrero Tequeña	Tabarin Pagamás Hato Rey	Nijinsky Cascabelero Curazao	P. Imperial Humildad Guita	Indiano Ver. Y Estrella
LAS ULTIMAS NOTICIAS	Ludwig Jaque Adusán	Calivorano Segundo Chamberlain	Monge Doct Clarito Rebonado	Córrete Convicción La Consuelo	Chevron Prematuro Lucky	El Alamo Mil Caras Moderato	Negra Mía Cantinero Chicopiter	Vislingo Orifrán Mindango	Angol J. James El Burgalés	Barry Norton Hato Rey Chiconel	Sopesur Blagueur Eurasián	Niguinco El Peleo Sorrentino	Tornquite Intankatón Estrella
LA TARDE	Intankatón Ludwig Adusán	Calivorano I. Segundo Mallory	Leopardo Clarito Rebonado	La Consuelo Zas Convicción	Lucky Prematuro Mocopulli	Mil Caras Palqui El Alamo	S. Tang N. de Oro Cantinero	Don Nicolás Orifrán Mindango	El Burgalés Angol J. James	Ghitton Hato Rey B. Norton	Nijinsky Ciba Curazao	Humildad P. Imperial Shannon	Colipato Shahin Tornquite
LA SEGUNDA	Jaque Adusán Nítido	Papoose Mallory Chamberlain	Clarito Leoparno Rasmillón	La Consuelo Stout Córrete	Prematuro Alegar Lucky	Mil Caras Moderato Mitzukawa	Negra Mía Chicopiter Cantinero	Orifrán Vislingo Más Nada	Jeannie James El Burgalés El Cuatrero	Chiconel Tabarin Armoricano	Black Night Sopesur Nijinsky	El Peleo Humildad Papolana	Estrella Tornquite Estrella
LA HIPICA	Adusán Ludwig Jaque	Calivorano Le Pavois Erly	Clarito Monge Doct Rebonado	La Consuelo Giambattista Mercurio	Prematuro Lucky Alegar	Moderato El Alamo Mil Caras	Negra Mía Shangay Tan Cachari	Mindango Orifrán Francis	Tequeña J. James El Burgalés	Armoricano Ghitton Cuchufli	Eurasian Sopesur Blagueur	Niguinco Imperial Papolana	Estrella Jde Ver. Y
EL CLUB	Ludwig Adusán Jaque	Calivorano Le Pavois Chamberlain	Clarito Monge Doct Rebonado	La Consuelo Stout Keeler	Mocopulli Prematuro Lucky	El Alamo Mil Caras Moderato	Chicopiter Negra Mía Cantinero	Más Nada Mindango Orifrán	Tequeña J. James El Burgalés	Chiconel Armoricano Hato Rey	Eurasián Barbarella Ciba	El Peleo Papolana Humildad	Estrella Estrella F. Rosa
EL ENSAYO	Jaque Ludwig Adusán	Italo Segundo Calivorano L. Dream	Clarito Monge Doct Rebonado	Convicción Giambattista Keller	Prematuro Lucky Alegar	Moderato Palqui Mil Caras	Chicopiter Shangay Tan Adour	Truco Orifrán Mindango	Vicario El Burgalés Tequeña	Barry Norton Pagamás Hato Rey	Nijinsky Barbarella Sopesur	Niguinco Papolana El Peleo	Indiano Tornquite Colipato
D. H. DEL AIRE. R. NACIONAL	Adusán Ludwig El Lunes	L. Dream Le Pavois Dorogoy	Clarito Mauro Rebonado	Giambattista La Consuelo Córrete	Lucky Jack Soo Prematuro	Lucky Ras Mil Caras Moderato	Chicopiter Shangay Tan Negra Mía	Orifrán Mindango Más Nada	Tequeña J. James La Guinda	Barry Norton Hato Rey Chiconel	Nijinsky Sopesur Ciba	Niguinco P. Imperial M. Pena	Tornquite Ver. Y
S. BANDERA R. N. MUNDO	Intankatón Ludwig Jaque	L. Dream Calivorano Reading	Leopardo Clarito Anzuelo	Stout Zas La Consuelo	Lucky Prematuro Compadrito	Mil Caras Moderato El Alamo	Cachari Cantinero Shangay Tan	Mindango Vislingo Orifrán	El Burgalés J. James Angol	Hato Rey Cuchufli Barry Norton	Nijinsky Barbarella Boston Pal	P. Imperial Humildad Shannon	Colipato Tornquite Shahin
JOHN TIMBA	Ludwig Adusán Nítido	Chamberlain Le Pavois Mallory	Leopardo Clarito Rasmillón	La Consuelo Giambattista Stout	Prematuro Mocopulli Alegar	Mil Caras Palqui Moderato	Cantinero Cachari N. de Oro	Don Nicolás Vislingo Palmoteo	Angol J. James El Burgalés	Ghitton Hato Rey Chiconel	Barbarella Blagueur Eurasián	P. Imperial Humildad El Peleo	Tornquite Colipato Colipato
RADIO CARRERA	Ludwig Adusán Jaque	Dorogoy Le Pavois Tender	Mauro M. Doct Rebonado	Giambattista Convicción Constructor	Prematuro Lucky Jack Soo	El Alamo Mitzukawa Palqui	N. Mía S. Tang Chicopiter	Mindango Don Federico Transado	El Cuatrero Tequeña Fortacho	Tabarin Variet Armoricano	Nijinsky Curazao Eurasián	P. Imperial Humildad Lenos	Indiano Tornquite Estrella
ULTIMA HORA	Ludwig Adusán Jaque	Calivorano Erly I. Segundo	Clarito M. Doct Leopardo	La Consuelo Keeler Córrete	Prematuro Lucky J. Soo	M. Caras El Alamo Moderato	N. Mía Chicopiter Cuadrado	Mindango Vislingo Orifrán	Tequeña El Burgalés El Cuatrero	Armoricano Chiconel B. Norton	Sopesur Eurasián Blagueur	Niguinco P. Imperial Papolana	Ver. Y Estrella J. Inda

NO CORREN

Los siguientes retiros oficiales se registraron para las reuniones de hoy, en el Hipódromo Chile y de mañana en el Club Hípico.

HIPODROMO CHILE (Pista Barrosa)

1a. CARRERA: Nº 13, GRITERIA

8a. CARRERA: Nº 2 PIMPON

10a. CARRERA: Nº 1 CHICONEL

CLUB HIPICO (Pista Pesada)

3a. CARRERA: Nº 16 VIRALUZ

11a. CARRERA: Nº 17 TORNIQUETTE

ACLARACION

Hemos recibido la siguiente carta del señor Enrique Róbinson, ex Jefe de Apuestas Mutuas de la Sociedad Hipódromo Chile:

"Santiago, 18 de mayo de 1967.—

Señor Jefe de Hípica de LA NACION.— Presente.

En el último Suplemento Hípico aparece una información sobre la compra de un totalizador para el Hipódromo Chile. En ella un dirigente palmeño dice que antes que el Club Hípico de Santiago comprara un totalizador, el Hipódromo jugaba un 17 por ciento más que el Club y que cuando este lo inauguró, el juego del Hipódromo quedó en un 20 por ciento menos que el Club.

En esto hay un error. Después que comenzó a funcionar el totalizador, el Hipódromo gracias a la valiosa ayuda y sacrificio de su personal, mantuvo una mayor venta que el Club Hípico y puedo asegurarle que hasta abril de 1965 esta situación se mantuvo igual.

Como la sección que usted dirige es la que nos da mayor información hípica, me permito hacerle notar esta situación.

Saluda muy atentamente a usted (fdo.) ENRIQUE ROBINSON ALVAREZ.

DECIMOSEGUNDA CARRERA.— 1.400 metros.— 9a. serie.— A las 17.05 horas.— Indice: 13—19.— (Tercera válida para la Triple Final, con Dividendo al 1.o y 2.o).

3	1 Humildad	54	1	S. Vera	E. Becar
5—0—0—0	2 London Smog	54	12	U. Gaete	G. Sarmiento
5—0	3 Pudú	54	4	E. Rodríguez	H. González
11—6	4 Sorrentino	54	8	E. Guajardo	A. Carreño
Reaparece	5 Rastacuero	54	13	L. García	V. Contreras
2—6—9	6 Lenoz	53	16	D. Muñoz	S. Miceli
1	7 Paratona	53	3	J. Salinas	L. Contreras A.
4—1—7	8 Chersten	52	7	L. Caroca	A. Vodanovic
13—7	9 Guita	52	11	E. Soto	J. Troya
Reaparece	10 Niguinco	52	14	J. Amestelly	A. Ramírez
11c	11 Cara Kann	51	6	B. García	T. Bustos
1	12 El Pelao	51	5	A. González	R. Luna
2	13 Pr. Imperial	51	9	G. Meneses	D. Miranda
7—13—10	14 Saltea	51	10	C. Ojeda	I. Duque
8	15 Shannon	50	2	E. Vásquez	E. Rodríguez
7—3	16 M. Persa	49	15	L. Hevia	A. Valdés

DECIMOTERCERA CARRERA.— 1.500 metros.— Handicap — A las 17.35 horas.

4	1 Endiablado	54	12	S. Vera	J. B. Argañón
4	2 Joe Bananas	54	9	E. Guajardo	E. Pinochet
6—1	3 Torontino	54	6	J. Pacheco	A. Petit
Reaparece	4 Celestial	53	7	B. García	D. Torres
3	5 Van Ya	53	4	J. Amestelly	O. Orellana
5—2	6 Edredón	52	3	A. Salas	F. Castro
5c—8	7 Sun Rol	51	13	G. Meneses	J. M. Baeza
5—5	8 Shalom	50	1	P. Castillo	A. Sepúlveda
Reaparece	9 Cologne	49	10	A. Parra	P. Briones
Reaparece	10 Baldosin	48	5	J. Castillo	H. Parra
9c—6	11 Barge	48	2	H. Olguín	D. Araya
7—4c	12 Latigcille	48	11	O. P. Castillo	E. Inda G.
2—4—4	13 Indirecto	47	8	A. González	R. Maggi

CONSTITUCION DE SINDICATO

En Santiago, a 18 de mayo de 1967, ante la presencia de las Inspectoras del Trabajo señoritas Sonia Roldán P. e Inés Larer G. se constituyó el Sindicato Profesional de Empleados Particulares de SODILEC S.A.C.I., eligiéndose la siguiente directiva:

PRESIDENTE, Dánica Buzolic O.

SECRETARIA, Elba Leyton P.

TESORERA, Nancy Arcos R.

DIRECTORES, Waldo Soto P. y Margarita Rojas G.

Se hace la siguiente publicación de acuerdo al artículo 379 del Código del Trabajo.

LA DIRECTIVA

COMPAÑIA MINERA "DELIRIO" DE PUNITAQUI S. A.

Por acuerdo del Directorio, citase a Junta General Ordinaria de Accionistas para el día 31 de mayo de 1967, a las 12 horas, en los salones de la Sociedad Nacional de Minería, calle Moneda 759, 2º piso, para tratar y resolver sobre Memoria y Balance al 31 de diciembre de 1966, presentado por el Directorio, y demás asuntos propios de ella.

El Registro de Accionistas permanecerá cerrado desde el 25 hasta el 31 de mayo de 1967, ambas fechas comprendidas.

EL PRESIDENTE

SANTIAGO, mayo 17 de 1967.

SOCIEDAD HIPODROMO CHILE

JUNTA GENERAL ORDINARIA DE ACCIONISTAS

Por acuerdo del Directorio se cita a los señores accionistas a Junta General Ordinaria, para el día Martes 23 del presente mes de Mayo, a las 12.30 horas, en las oficinas de la Sociedad, calle Agustinas Nº 648, de esta ciudad, con el objeto de conocer y pronunciarse sobre la Memoria, Inventario y Balance correspondiente al Ejercicio terminado el 31 de Diciembre de 1966; elegir Directores de la Sociedad o reelegir a los actuales, por término del período para el cual fueron elegidos, y resolver sobre la designación de Inspectores de Cuentas, en conformidad con los estatutos.

EL PRESIDENTE

CIERRE DEL REGISTRO

Para los efectos de la Junta General Ordinaria a que se cita por este aviso, el Registro de Accionistas permanecerá cerrado desde el 20 hasta el 23 de Mayo de 1967, ambas fechas inclusive.

Santiago, 15 Mayo de 1967.

EL GERENTE

TABARIN: LE ACOMODA LA PISTA

Con el retiro de Chiconel en la prueba central del Hipódromo Chile, nueve serán los animadores del Premio "Armada Nacional", que se corre en décimo lugar y a las 16 horas, sobre la distancia de 1.200 metros, con recompensa de Eº 8.500 al ganador. El handicap lo encabeza Ghitton, con 55 kilos, siendo el más liviano nuestro favorito, Tabarin, con 45 kilos asignados y un insigne barrero.

He aquí la campaña y opciones de los anotados:

2 — GHITTON, 55 (J. Amestelly).— Este año ha ganado una carrera. En 1.200 metros dio cuenta de Amigo Mío, con 53 kilos, en 1.12. En su última actuación y con serios tropiezos en la partida fue sexto de Negruchilo, con 56 kilos, en 1.11 4/5 a cuatro cuerpos 3/4 del ganador. En pista barrosa del Hipódromo Chile escoltó a Satrap, el año pasado, en 1.500 metros. En su única presentación en el césped del Club Hípico fue 12º de Naguilán, en pista pesada.

3 — CUCHUFLI, 54 (G. Farfán).— Cinco presentaciones ha cumplido este año. En 1.200 metros venció a As de Trébol, con 51 kilos, en 1.11 4/5. En su última se negó a correr y remató 14º de Amigo Mío. Reaparece con buenos cotejos. El año pasado, en pistas anormales, tuvo destacadas actuaciones, como aquél triunfo sobre La Más Linda, en 1.200 metros, en 1.11 4/5, con 57 kilos, tercera serie, y 4º de Buen Paisano, en 1.11 1/5.

4 — VARLET, 53 (G. Meneses).— Después de sus dos primeras victorias del año ha decaído mucho. Ambas conquistas en 1.200 metros, en 1.12 4/5 y en 1.11. En su más reciente, 8º de Negrucillo a 10 cuerpos y un cuarto. El año pasado, en pista barrosa del Hipódromo Chile, ganó a Bell Boy, en 1.13, por media cabeza.

5 — HATO REY, 50 (A. González).— Diez actuaciones en lo que va corrido del año. Una victoria en 1.400 metros, con 50 kilos, en 1.24 2/5. Última presentación, quinto de Montina, a siete cuerpos, en 1.24 1/5. Excelentes presentaciones en pistas normales el año pasado. Ganó a Educando, en 1.500 metros, en 1.30 2/5, y a Payador, en 1.400 metros, en 1.24 2/5.

6 — ARMORICANO, 48 (S. Vera).— Dos actuaciones ha cumplido este año en Viña del Mar. En su última fue quinto de Parasol, en 1.300 metros, con 58 kilos, en 1.17 4/5.

7 — CUNCUMEN, 48 (H. Pilar).— Ganador de una carrera de 950 metros, este año. Derrotó a As de Trébol, con 49 kilos, en 57 1/5. Su más reciente, 12º de Angelola, en tercera serie de 1.200 metros. Buen barrero.

8 — PAGAMAS, 48 (J. Salinas).— No ha podido ganar este año. Tres segundos anota en esta pista. De los últimos en la ganada por Diguillín, en el Club Hípico. En la pesada del Club Hípico ganó tres carreras consecutivas el año pasado.

9 — BARRY NORTON, 46 kilos (E. Suárez).— No ha ganado en lo que va corrido de este año. Séptimo de Hipocampo, en 1.400 metros, con 54 kilos, en 1.25. Tres de las cuatro carreras que ganó el año 1965 en pistas anormales fueron victorias con cómodo peso.

10 — TABARIN, 45 (J. Clavería).— Un triunfo anota este año. En 1.200 metros dio cuenta de la Fair Lady, en 1.11 1/5, con 50 kilos. En su última actuación remató 8º de Negrucillo, a cuatro cuerpos del ganador, en 1.11 4/5, con 45 kilos. Excelente campaña reciente en pistas anormales.

Autorizada por Decreto Supremo Nº 900 del 29 de Marzo de 1964, siendo su última modificación por Decreto Nº 1386 de fecha 14 de Noviembre de 1960.

SOCIEDAD HIPODROMO CHILE

BALANCE GENERAL AL 31 DE DICIEMBRE DE 1966

CAPITAL
Autorizado ..... Eº [illegible]
Suscrito y Pagado ..... Eº [illegible]
Reservas ..... Eº [illegible]

ACTIVO

	Parciales Eº	Ejercicio actual Totales Eº	Totales ejercicio anterior Eº
DISPONIBLE:			
Caja	736.040,25		
Bancos	21.549,39	757.589,64	370.959,88
REALIZABLE:			
a) Inversiones de fácil liquidación:			
Acciones		396,90	
b) Existencias:			
Existencias Varias	Eº 84.753,36		
Depósitos para Importaciones	48.448,59	133.201,95	
c) Valores por Cobrar:			
Documentos por Cobrar	Eº 30.437,24		
Deudores Varios	113.896,23		
Cuentas Corrientes	231.394,88		
	Eº 395.818,35		
Menos: Provisión para Deudores	6.532,16		
	Eº 389.286,19		
Cuentas del Personal	131.313,57	518.598,71	
d) Obras de Bienestar Social Gremios Hípicos		203.038,95	837.184,51	854.147,80
TRANSITORIO:			
Gastos Diferidos		74.231,87	41.377,57
Sumas Parciales		1.720.030,82	1.171.684,91
INMOVILIZADO:			
Bienes Raíces		3.604.796,43	
Ajuste al avalúo fiscal		1.404.191,33	
		5.008.981,76	
Muebles, Utiles, Vehículos, Enseres y Animales		1.087.110,92

CLUB HIPICO

DOMINGO 21 DE MAYO DE 1967

LOS CABALLOS MARCADOS CON UN ASTERISCO (*) TUVIERON LAPSOS EN SU ULTIMA ACTUACION.

CARRERA — A las 12.10 horas.— 1.200 metros.— Condi (la válida de la Apuesta Triple inicial).

1 Ki Ku	58	3	G. Meneses	P. Bagú
2 Magic Love	58	6	J. Escobar	A. Castro
3 Shepard *	58	2	P. Ulloa	F. Jacial
4 Catamarán *	55	7	P. Cardoza	L. Herrera
5 Prudence	55	14	J. Sepúlveda	L. Gajardo
6 Serenera	55	8	E. Guajardo	O. Allaga
7 Ghazello	52	1	G. Jorquera	J. B. Argagnon
8 Spadeccino	52	5	L. Albornoz	J. Inda
9 Eclipsada	49	4	P. Castillo	O. Silva
10 Kelina *	49	5	N. González	S. González

CARRERA — A las 12.40 horas.— 1.300 metros.— Con- (la válida de la Apuesta Triple).

1 Buena Mano	53	6	J. Martínez	M. Norambu-
2 C. Sureña	53	12	S. Vera	L. Santos
3 Cosecha	53	1	H. Salas	J. M. Baeza
4 C. Hill	53	4	C. Ocampo	E. Inda S.
5 Dilecta	53	5	G. Meneses	P. Bagú
6 Evian *	53	7	M. Ramírez	A. Abarca
7 Mirna *	53	2	C. Pezoa	P. Medina
8 M. Diamela	53	11	J. Toro	F. Jacial
9 Moretta	53	8	J. Amestelly	A. Breque
10 Nueva Ola *	53	10	E. Suárez	D. Sandoval
11 Pirca	53	3	J. Salinas	Juan Melero
12 Romancera	53	11	S. Azócar	G. Sarmiento
13 Tapera	53	4	R. Lizama	J. Zúñiga

CARRERA — A la 1.05 horas.— 1.300 metros.— Condi- (la válida de la Apuesta Triple inicial).

1 Aidita	53	1	O. P. Castillo	E. Inda S.
2 Amadora *	53	12	M. Ramírez	L. A. García
3 Anadyr *	53	9	S. Azócar	C. Covarrubias
4 Chapucera	53	6	E. Vásquez	Cristi. Muñoz
5 Empresaria	53	13	E. Muñoz	L. Espinoza
6 Huilre!	53	10	L. Toro	L. Gajardo
7 La Bretaña	53	14	J. M. Aravena	J. Chamorro
8 La Guatona	53	3	S. Vera	A. Proschle
9 Marsina *	53	7	J. Salinas	Juan Melero
10 Santiago *	53	15	G. Jorquera	A. Abarca
11 Parlanchina	53	4	A. Salas	J. Zúñiga
12 Pima	53	16	J. Amestelly	A. Breque
13 C. Gaucha	53	5	E. Suárez	S. Fuentes
14 Tales	53	17	C. Pezoa	O. Silva
15 Tatina	53	8	P. Castillo	F. Inda
16 Virtuz	53	2	NO CORRE	V. Ramírez
17 Yall	53	11	J. Toro	F. Jacial

CARRERA — A las 13.30 horas.— 1.500 metros.— 7a. serie.

1 La Cámara	55	7	N. N.	L. A. García
2 Better Not	54	11	N. N.	L. E. Toledo
3 Cabanacán	54	1	N. N.	E. Vidal
4 Piba	54	15	J. Baeza	G. Melei
5 Court Secret	52	0	V. Ubilla	J. Salas
6 Iumaco	52	4	L. Albornoz	V. A. Polanco
7 Versada	52	12	N. N.	D. Torres
8 Bosquelina	51	2	I. Soto	C. Miranda
9 Acida	50	16	B. Campos	H. Yáñez
10 Chupada	50	18	M. Ruiz	P. Medina
11 Emu	50	5	N. N.	O. Silva
12 Palfa	48	9	L. Toro	F. León
13 Frutus *	47	13	A. Morales	F. León
14 Turán *	48	19	Hugo Pilar	J. Bernal
15 Edicto *	47	3	Pab. Castillo	M. Velarde
15a Luana	45	14	N. N.	M. Velarde
16 Capitalista	46	17	R. Romero	O. González
17 Filermón	46	10	J. Castillo	A. López
18 Citroneta	45	4	L. Carvajal	D. Sandoval

CARRERA — A las 14 horas.— 1.900 metros.— 5a. serie.— (la. válida de la Apuesta Triple central).

1 Guante Rojo	56	11	C. Ocampo	H. González
2 Atle	54	10	J. Allaga	O. Silva
3 Retumbante	54	5	P. Ulloa	F. León
4 Flotador	53	2	C. Pezoa	H. Medina
5 Mont Louis	53	4	E. Vásquez	F. Olave
6 Paridel	52	8	G. Meneses	Juan Melero
7 Rumoroso	51	1	A. Salas	J. Fuentes
8 Candor	50	7	J. Salinas	J. Castro R.
9 Tegusta	47	9	A. González	G. Sarmiento
10 Gombarusiña *	46	3	R. Gatica	P. Inda
11 Puntal	46	6	O. P. Castillo	A. Castro

CARRERA — A las 14.30 horas.— 1.500 metros.— 4a. serie.— (la válida de la Apuesta Triple central).

1 Perugino	55	2	P. Ulloa	P. Inda
2 Ganimedes	54	8	E. Guzmán	J. Castro R.
3 Gran Rival	54	5	G. Meneses	D. Torres
4 Masina *	54	4	C. Pezoa	H. Medina
5 Reposo	54	10	E. Guajardo	V. Ramírez
6 Broiler *	52	1	O. P. Castillo	C. Tapia
7 Helia	50	7	N. González	S. González
8 Estoque *	49	3	S. Azócar	G. Sarmiento
9 Grande Poupée	49	6	S. Vera	P. Medina
10 Floria	48	9	C. Ocampo	J. Inda

CARRERA — A las 15 horas.— 1.500 metros.— 6a. serie.— (la válida de la apuesta Triple central, con dividendo al primer ganador.)

1 Llamadora	55	10	P. Ulloa	G. Sarmiento
2 Malpensá	55	6	J. Amestelly	A. Breque
3 Nebride	52	2	S. Azócar	G. Urquidi
4 Chumbo	54	14	E. Vásquez	L. Herrera
5 Epsom Lady	54	11	G. Jorquera	O. González
6 Holcana	54	1	E. Suárez	L. A. García
7 Mont Life	54	15	C. Pezoa	J. Salas
8 Arizona *	53	7	O. P. Castillo	E. Inda S.
9 Armella *	53	16	N. N.	L. E. Toledo
10 Lindafuerte	53	5	A. Salas	J. Fuentes
11 Morinda	53	12	E. Guzmán	C. Pfau
12 St. Tropez	52	8	J. M. Aravena	A. Muscatt
13 Gustador	51	13	S. Vera	J. Cavieres A.
14 Sh. Temple	51	3	L. Albornoz	A. Bullezú
15 San Vido	51	9	H. Salas	S. Alamos
16 Marilú *	50	17	C. Ocampo	L. Espinoza
17 El Escudo	47	4	S. Alcalde	D. Sandoval

CARRERA — A las 15.25 horas.— 1.600 metros.— CLASICO.—

1 Pistacho	56	2	S. Vera	O. Allaga
2 Sullivan	56	6	P. Ulloa	F. Jacial
3 Usnia	55	10	H. Salas	J. B. Argagnon
4 Gengis Khan	55	3	E. Guajardo	P. Valderrama
5 Acrílico	54	5	C. Pezoa	O. Silva
6 Chateau *	53	9	J. Allaga	D. Araya
7 Kasarino	53	8	J. Amestelly	A. Breque
8 Carillón	50	13	C. Ocampo	J. Inda
9 Mutifaz *	50	7	G. Meneses	A. Valdés
10 Stirco *	48	1	A. González	A. Lab
11 Novice	46	4	J. Salinas	D. Torres
12 Teutón	46	11	E. Suárez	J. Castro R.

CARRERA — A las 16 horas.— 1.000 metros.— 4a. serie.— (la válida de la apuesta Triple final.)

1 Victorioso	58	5	G. Meneses	J. Inda
2 Lardana	56	4	P. Ulloa	G. Sarmiento
3 Aclamada *	52	9	J. Allaga	G. Urquidi
4 Alone	52	6	J. Amestelly	D. Sandoval
5 Nube Gris	46	13	E. Alcalde	D. Sandoval
6 Barítono	52	7	G. Jorquera	O. González
7 Veril	52	2	P. Muñoz	P. Inda
8 Norilla	50	11	A. Salas	P. Bagú
9 Gary	49	10	A. Parra	P. Guzmuri
10 La Chilenita	49	1	C. Ocampo	E. Inda S.
11 Deda Peque	47	3	J. Salinas	T. Herrera
12 Farnesio	46	8	O. P. Castillo	C. Tapia
13 Triguero	46	12	Pab. Castillo	M. Velarde

CARRERA — A las 16.35 horas.— 1.000 metros.— 6.a Serie.— (la válida de la apuesta Triple final.)

1 Sup. Gigante	57	5	G. Meneses	P. Bagú
2 Wedding	54	14	E. Guajardo	P. Bagú
3 Inciso	56	13	P. Ulloa	José Melero T.
4 Iuterana	50	15	J. Salinas	José Melero T.
5 Indeed	55	6	J. Martínez	M. Norambu
6 S. Pink *	55	9	N. N.	M. Norambu
7 Dimpsia	53	1	J. Barrios	F. Gazmuri
8 Don Cristián	53	17	D. Muñoz	M. Velarde
9 Cara Hueso	52	19	E. Guzmán	C. Pfau
10 Nunca	52	10	V. Ubilla	J. Maldonado
11 Tesoro	52	7	H. Pilar	A. Valenzuela
12 Ciriaco	51	3	S. Azócar	D. Lopez
13 Quiuy	50	18	A. Salas	L. Gajardo
14 Reeva	50	3	R. Jaque	E. Pinochet
15 Tito Rose	50	11	R. Romero	C. Tapia
16 Eyes	47	16	E. Suárez	L. A. García
17 Compasión	47	4	L. Toro	L. Herrera
18 Gingris	46	12	O. P. Castillo	A. Carreño
19 Simbolo	46	8	S. Alcalde	D. Sandoval

Entre 2 y 3 con 4.

CARRERA — A las 17.05 horas.— 1.000 metros.— 2.a Serie.— (la válida de la apuesta Triple final.)

1 Confidente	57	1	E. Guajardo	A. Breque V.
2 Maluca	56	7	J. Toro	Alv. Breque V.
3 Morillito	56	11	E. Vásquez	A. Padovani
4 Juanucho	55	9	P. Ulloa	F. Jacial
5 Coralina *	52	6	R. Jaque	A. Bullezú
6 Quiquico	52	15	C. Pezoa	A. Abarca
7 Embajada	51	2	G. Meneses	J. Inda
8 Lusaro	51	17	J. Sepúlveda	O. Silva
9 Quemajosa	47	3	A. González	O. Silva
10 Mesopotamia	51	5	A. Salas	A. Proschle
11 Gingris	50	14	Pab. Castillo	M. Velarde
12 Mirabella	50	8	J. Allaga	A. Breque
13 Sutout	50	10	S. Azócar	C. Pfau
14 Bichareda	46	16	R. Romero	G. Sarmiento
15 Gran Bufo	46	12	R. Gatica	P. Inda
16 Orfeón Rojo	45	4	L. Albornoz	V. A. Polanco
17 Torniquete	45	13	NO CORRE	NO CORRE

CARRERA — A las 17.45 horas.— 1.500 metros.— 5.a Se A.

1 Urania	54	7	C. Sepúlveda	E. Inda
2 Bananera	53	3	E. Guajardo	C. Muñoz
3 Belmont	53	10	E. Vásquez	A. Breque V.
4 Calaquia	53	4	S. Azócar	C. Tapia
5 Cibao *	53	12	G. Meneses	J. M. Baeza
6 El Sokal	52	2	D. Muñoz	E. Barrceuc
7 Cobina	51	8	J. Sepúlveda	A. Muscatt
8 Charlemagne	51	5	C. Pezoa	J. Inda
9 Diálogo	51	11	J. Allaga	A. Abarca
10 Matutino	51	13	J. Duarte	A. Bullezú
11 Gana Fácil	50	6	S. Vera	V. Ramírez
12 Horus	49	9	E. Suárez	F. León
13 Senilita	49	1	J. Salinas	S. Fuentes

PRESUNTOS FAVORITOS PARA EL CLUB HIPICO

	1a. carrera	2a. carrera	3a. carrera	4a. carrera	5a. carrera	6a. carrera	7a. carrera	8a. carrera	9a. carrera	10a. carrera	11a. carrera	12a. carrera
LA NACION	SPADACCINO Kelina Eclipsada	MORETTA Romancera C. Sureña	AIDITA Amadora Anadyr	ACIDA Edicto Capitalista	CANDOR Rumoroso Flotador	MASINA Perugino Floria	L NDOFUERTE Morinda Mal Pensá	STIRCO Carillón Kasarino	N. GRIS Veril Barítono	CONEJA Nunca D. Cristián	JUANUCHO Luzeiro Mesopotamia	Archias Matutino Charlemagne
EL DIARIO ILUSTRADO	Ki Ku M. Love Shepard	C. Gitana C. Hill Evian	Aidita Amadora La Guatona	La Cámara Iumaco Versada	Retumbante Flotador Rumoroso	Perugino G. Rival Masina	Llamadora Chumbo N. Life	Carillón Kasarino G. Khan	Lardana Aclamada Norilla	Wedding Inciso C. Hueso	Morillito Quiquico Quemajosa	Bananera Belmont Archias
LA TARDE	Shepard Spadaccino Ki Ku	Mirna Evian C. Sureña	La Guatona Amadora Pima	La Cámara Emu Acida	Rotador Candor Retumbante	Masina Perugino Floria	S. Temple Hulcana Llamadora	Chateau Stirco Carillón	Gary D. Peque Lardana	Luterana Ciriaco S. Gigante	G. Bufo Mirabella Confidente	Charlemagne Belmont Gana Fácil
EL ENSAYO	M. Love Ki Ku Ghazello	C. Hill Romancera Moretta	La Guatona Pima Empresaria	Chupada Palfa Bosquelina	Flotador Rumoroso Paridel	Perugino Estoque Reposo	Hulcana Mal Pensá Llamadora	Kasarino Sullivan Teutón	Lardana Victorioso Barítono	Luterana S. Gigante Compasión	Quemajosa Quiquico Gingris	Belmont Charlemagne Horus
LA HIPICA	M. Love Shepard Ki Ku	Mirna Romancera Moretta	Amadora La Guatona Masina	Palfa Versada B. Not	Flotador Rumoroso G. Rojo	Perugino G. Rival Floria	Llamadora Merilú Hulcana	Mutifaz Danta Sullivan	Lardana D. Peque Gary	Inciso C. Hueso Ciriaco	Quemajosa Quiquico Embauco	Charlemagne Belmont G. Fácil
JOHN TIMBA	Shepard Eclipsada Kelina	Romancera Evian C. Sureña	Pima Yall La Guatona	Emu Cabanacán Palfa	Flotador Rumoroso G. Rojo	Gran Rival Reposo Perugino	Llamadora Sh. Temple Hulcana	Kasarino Chateau Sullivan	Lardana Victorioso Gary	Luterana D. Cristián S. Gigante	Quemajosa Quiquico Bichareda	Charlemagne Belmont Gana Fácil
D. HIPICO DEL AIRE — RADIO NACIONAL	Magic Love Spadaccino Garcilazo	Mirna Romancera Moretta	La Guatona Pima Amadora	La Cámara Emu Palfa	Flotador Rumoroso Gombarusiña	Perugino Masina Reposo	Hulcana E. Lady M. Pensá	Kasarino G. Khan Chateau	Lardana Barítono N. Gris	Luterana Indeed B. Eyes	Juanucho Pirico Mirabella	Charlemagne Archias Belmont

Llegó Sergio Vera

"Pude Ganar Más Lejos"

En el Jet de "Iberia", que aterrizó en Pudahuel a las 14.45 horas, arribaron a nuestra capital el jinete chileno Sergio Vera, acompañado de su señora esposa.

Los viajeros regresaban de Brasil luego que el látigo condujo a los ejemplares chilenos Mareadora y New Song en el "meeting" internacional de Sao Paulo.

Como es del conocimiento público, la yegua chilena Mareadora venció por más de cinco cuerpos, en un accionar cómodo y elegante, in embargo, minutos después del regreso al pesaje la alegría del triunfo se transformó en amargura. Mareadora fue distanciada al último lugar por faltarle a su jinete 600 gramos.

Con su caracteristica cordialidad, Sergio Vera habló con LA NACION a su llegada al país. Estas fueron sus impresiones sobre su historiado viaje a Sao Paulo:

"Todo lo que sucedió fue obra de la mala fortuna. Cuando regresé y me pesaron, sin aperos, acusé en la balanza 600 gramos menos del anotado al salir. No hubo falta de peso en la silla ni en el mandil. Sencillamente me deshidraté, cosa muy común para los locales, pero ignorada por los que actúan por primera vez en ese clima.

"No quiero prejuzgar a mis compatriotas. Nadie me dio a entender que era muy común que un jinete, extraño a ese clima, bajaba con facilidad de peso. Una vez que fui a ratificar el peso, todos fueron "generales" ¿Por qué no me avisaron antes de la carrera?

"Los 600 gramos que bajé tiene su perfecta explicación. El clima es horrendo. Mucho calor y mayor humedad. El cánter obligado se realiza media hora antes de la carrera. Es un galope largo que hace trabajar al jinete. Después viene una espera de 30 minutos más para salir a la pista y, finalmente, la media hora que hay en la largada. Tagliamento demoró más de 20 minutos la salida en la carrera larga. Todo este ajetreo previo hace bajar de peso al jinete. Un café, una agua mineral o cualquier bebida, es suficiente para recuperarlo. El calor húmedo hace bajar más de medio kilo una vez disputada la carrera.

"En cuanto a la carrera de Mareadora, puedo adelantar que fue una carrera en que mi conducida demostró tal superioridad sobre sus rivales, que si la "exijo y pido", gano mucho más lejos que los cinco cuerpos que anotó a la llegada. Para qué les voy a decir la alegría que sentí cuando crucé la meta y me vi ganar por amplio margen. Indescriptible. Sólo debía durar algunos segundos. Cuando paraba mi yegua pasó a mi lado Adamita, sin jinete. Ahí cambió toda mi alegría, que se transformó en preocupación por mi colega Juan Toro. Al ver la yegua sola se me quitó todo y regresé muy apenado al pesaje. Fue como un presagio para lo que iba a ocurrir segundos después.

"Estoy muy agradecido de las atenciones recibidas por los chilenos residentes, muy en especial por Enrique Araya y los preparadores Andrés Molina, Osvaldo Ulloa y Luis Urbina. El propietario de Mareadora quedó muy conforme con la carrera, pese a que perdió, porque su ejemplar se valoriza enormemente, y yo del mismo modo, porque miro la hípica como debe ser, gané un clásico en el extranjero con los colores chilenos y eso me enorgullece, me basta y me sobra".

SERGIO VERA regresó desde Brasil donde ganó lejos con Mareadora, y fue distanciada. "Si la exijo —nos comentó—, entonces hubiese triunfado por mucho más".

ESTADISTICA EN LAS TRES PISTAS

PREPARADORES

HIPODROMO CHILE

1º PEDRO BRIONES . 15
1º PEDR OBRIONES .. 15
2º Daniel Torres 12
3º Julio Castro R. 10
Luis E. Toledo 10
5º Fernando Castro 9
6ºs Juan Melero 8
Hernán Miranda 8
Ernesto Pinochet .. 8
9ºs Enrique Beuzenberg . 7
Jorge Inda G. . . 7

CLUB HIPICO

1º OSCAR SILVA 13
2º Guillermo Urquidi ... 14
3ºs Jorge Inda G. 12
Fernando León 12
5º Tulio Herrera 11
6ºs Antonio Bullezú .. . 10
César Covarrubias . . 10
8ºs Ernesto Inda G. 9
Pedro Inda G. 9
10º Alvaro Abarca 8

SPORTING CLUB

1º ENRIQUE VIDAL .. . 20
2º Guillermo Sarmiento . 14
3º David Alvarez 11
4ºs Ulises Bravo 10
Oscar Leiva 10
Alejandro Martínez .. 9
6ºs Osvaldo Urbina 9
Luis E. Vásquez .. . 9
9ºs Augusto Brenue E. .. 8
Jorge Inda G. 8

JINETES

HIPODROMO CHILE

1º GABRIEL MENESES
2º Adolfo González .. .
3º Juan Amestelly .. ..
4º Jorge Salinas .. .. .
5º Juan Martínez . . . 1
6º Jorge Pacheco .. ....
7º Carlos Ocampo .. ..
8º Ernesto Guajardo ..
9º Albino Salas .. .. ..
10º Luis Caroca .. .. ..

CLUB HIPICO

1º CARLOS PEZOA .. .
2º Pedro Ulloa .. .. ..
3ºs Aurelio Núñez .. .. .
Jorge Salinas .. .. .
Sergio Vera .. .. ..
6º Eduardo Suárez .. ..
7º Ernesto Gastardo .. .
8º Sergio Azócar .. .. .
9ºs O. P. Castillo .. .. .
Adolfo González .. ..

SPORTING CLUB

1º RIGOBERTO CLAVERIA .. .. ..
2º Oscar Cerda .. .. ..
3º Gastón Saavedra .. .
4ºs Oscar E. Leiva .. ..
Luis Yáñez .. .. ..
6º Carlos Aderra .. ..
7º Juan Torres .. .. ..
8ºs Carlos González .. .
Ernesto Romero .. .
10º Juan Allaga .. .. ..

SUPERINTENDENCIA DE EDUCACION PUBLICA

Consejo Nacional de Educación

CITASE A SESION EXTRAORDINARIA DEL CONSEJO NACIONAL DE EDUCACION PARA EL PROXIMO MARTES 23 DE MAYO, A LAS 11 HRS. EN LA SUPERINTENDENCIA DE EDUCACION PUBLICA, AVENIDA BERNARDO O'HIGGINS Nº 1611.

TABLA:

1.— Proyecto de Plan de Estudios para Centro Experimental de Desarrollo.

2.— Informe de Comisión Especial del Consejo sobre Reforma de Escuelas Normales.

El Superintendente

A LA OPINION PUBLICA

En sesión de la H. Cámara de Diputados del martes 16 se aprobó un proyecto de acuerdo para pedir al Supremo Gobierno la expulsión del país del industrial señor Jorge Yarur Banna.

Dicho acuerdo está relacionado con la huelga existente en el Banco de Crédito e Inversiones, pero los fundamentos que se dieron para sostenerlo emanan de conceptos formulados en cuatro acuerdos, algunos de los cuales no tienen atingencia alguna con el conflicto.

En el hecho, la fría lectura de esos proyectos deja en el ánimo del lector la sensación de que en cada empresa que dirige el señor Yarur existe una sistemática persecución de los trabajadores, dirigida, se subentiende, a invalidar sus aspiraciones de mejoramiento económico y social.

Como estos conceptos se hallan totalmente alejados de la realidad y con el fin de que los Honorables señores Diputados y la opinión pública conozcan algunos antecedentes relacionados con estas circunstancias, los personales de S.A. Yarur, Manufacturas Chilenas de Algodón y Tejidos Caupolicán S.A., exponen lo siguiente:

S.A. Yarur fue fundada en 1936; cuenta actualmente con un total de 465 empleados y 1.639 operarios. En enero de 1967, el personal de ambas empresas recibió un aumento general mínimo de sus rentas ascendente a un 25%. Entre los años 1948 y 1965, S.A. Yarur construyó 5 poblaciones, con un total de 694 viviendas destinadas a sus empleados, operarios y familiares, reuniendo en ellas a una población de 3.470 habitantes, aproximadamente.

Por su parte, Tejidos Caupolicán S.A. tiene construidas en su Planta de Chiguayante, 288 viviendas, con una población de 1.881 habitantes. Da trabajo a 1.068 personas entre empleados y operarios y se estima que la población que vive de estas actividades, sin pertenecer a la empresa, asciende a unas 5.600 personas.

La Planta de Renca de esta misma empresa cuenta con 99 viviendas y una población de 448 habitantes. Da trabajo a 460 personas entre empleados y operarios y viven de estas actividades alrededor de 2.160 personas.

S.A. Yarur, a través de su Departamento de Personal y el Servicio Social, atiende los problemas sociales y económicos de cada trabajador. Posee una Sala-Cuna, Clínica Dental y de Primeros Auxilios, casinos, sala de actos y entretenimientos, cooperativa de consumos, un Estadio con capacidad para 3.000 personas y donde el personal practica toda clase de deportes. Por intermedio de un Centro de Medicina Curativa aporta el 50% de los gastos de enfermedad de su personal y financia totalmente toda clase de actividades artísticas y culturales.

En 1964 acogió una sugerencia de la Universidad Técnica "Federico Santa María" y fundó su Escuela Satélite de Aprendices Industriales, donde reciben enseñanza industrial 104 alumnos, hijos de operarios, sin costo alguno para sus familiares. Los alumnos más aventajados de este plantel tienen la oportunidad de obtener becas en la Universidad Técnica "F. Santa María" pudiendo lograr el título de Ingenieros en su especialidad. Dentro de los planes de Enseñanza, la empresa financia los cursos que su personal siga en las Universidades, Escuelas Industriales y Centros de Capacitación. Similar política de bienestar se aplica en Tejidos Caupolicán S.A.

Todos estos hechos, perfectamente comprobables por cualquier persona que desee investigarlos, echan por tierra los injustos ataques al señor Jorge Yarur, a quien se quiere hacer aparecer como un ser egoísta, sin sensibilidad social ni sentido de la justicia.

Nadie puede negar el acierto de la actual filosofía de administración de empresas que admite que toda actividad en el campo de los negocios y la industria, busca obtener utilidades.

Como hombre de empresa, es indudable que el señor Jorge Yarur ha logrado hacer progresar sus industrias; pero, este progreso ha quedado íntegramente en nuestra patria y ha contribuido al bienestar de su personal y de la comunidad que lo rodea.

SANTIAGO, mayo 18 de 1967.

PERSONAL DE S.A. YARUR
Manufacturas Chilenas de Algodón

PERSONAL DE TEJIDOS
CAUPOLICAN S.A.

CIA. MANUFACTURERA DE PAPELES Y CARTONES S. A.

CIERRE DEL REGISTRO

Se pone en conocimiento de los señores accionistas que el Directorio de la Compañía, en conformidad a disposiciones de los Estatutos, ha resuelto cerrar el Registro de Accionistas desde el 26 de Mayo al 19 de Junio de 1967, ambas fechas inclusive, para los siguientes fines:

a) Emitir acciones liberadas de un valor nominal de E° 0,70 c/u, las que se repartirán a los señores accionistas en la proporción de 1 acción nueva por cada 20 que tengan registradas al 26 de Mayo de 1967.

b) Entregar acciones liberadas de un valor nominal de E° 0,70 c/u, las que se repartirán en la proporción que será determinada 3 días después de la fecha de la primera publicación del anuncio del cierre del Registro.

c) Como alternativa del acuerdo b), a los accionistas que no deseen recibir acciones liberadas se les cancelará un dividendo de E° 0,040 por acción, siempre que la resolución de optar a este dividendo en efectivo la comuniquen por escrito a la gerencia de esta Compañía, calle Agustinas Nº 1343, ó casilla 297, Santiago, hasta el 29 del presente.

Durante el tiempo que el Registro permanezca cerrado, la Sección Acciones atenderá al público solamente de 11 a 12 horas.

EL PRESIDENTE

MUNICIPALIDAD DE LAS CONDES

CONCURSO PARA CONTADOR O EGRESADO DEL INSTITUTO SUPERIOR DE COMERCIO

Llámase a concurso de antecedentes y competencia para proveer el cargo de Oficial del Departamento de Control y Adquisiciones, grado 6º de la Planta de Empleados Municipales de Las Condes.

Los postulantes, aparte de los requisitos generales para ingreso a las Municipalidades establecidos por la Ley Nº 11.469, deberán acreditar estar en posesión del título de Contador, o ser egresado del Instituto Superior de Comercio, o comprobar servicios prestados en Tesorerías durante 10 años.

Las solicitudes, con los respectivos antecedentes, deberán ser presentadas en la Oficina de Partes de la I. Municipalidad de Las Condes, hasta el día 31 de Mayo en curso, a las 12 horas.

Mayores antecedentes en la Secretaría Municipal.

EL ALCALDE

HIPODROMO CHILE

JUEVES 25 DE MAYO DE 1967

NOTA: LOS CABALLOS MARCADOS CON UN ASTERISCO (*) TUVIERON CONTRATIEMPOS EN SU ULTIMA ACTUACION.

PRIMERA CARRERA.— 1.200 metros.— 11a. serie.— A las 8.30 horas.

9	1 Pitigrilli	54 4	H. Pilar	A. Valenzuela
5—4	2 San Gall	53 7	J. Martínez	J. Bta. Castro
12	3 Mistera*	53 1	D. Cerda	R. Quiroz F.
5—2	4 Esfuerzo	52 2	M. Alquinta	J. Bernal
8	5 Frutilla	52 12	C. Moreno	N. Peralta
7—6—8	6 Ghicarai	51 15	B. García	N. Peralta
Reaparece	7 Osarina*	52 7	A. Salas	M. Rendic
Reaparece	8 Higo	51 14	V. Barra	A. Donati
9	9 La Plata	51 16	A. González	H. Gazmuri
6—9	10 H. de Rire	48 10	A. Parra	H. Gazmuri
6—3	11 Mitsna	51 11	L. Caroca	R. Luna
7	12 Rechule	51 9	J. Barrios	J. Troya
13	13 Abuse*	50 3	L. Hevia	M. Martínez
9	14 Zangoloteo*	50 13	J. Marín	O. Jara
Reaparece	15 Descubridor	49 6	P. Castillo	R. Peralta
5—7	16 Millacura*	48 5	R. Rojas	M. Norambuena

CORRALES: 5 con 6 y 9 con 10.

SEGUNDA CARRERA — 1.200 metros.— A las 9 horas.— 10a. Serie "B".— (Primera válida para la Triple Inicial con Dividendo al 1.o y 2.o).

12c	1 Rumba	54 1	M. Yáñez	J. B. Argagnón
Reaparece	2 Uva Negra	54 6	J. García	U. Duque
10—9	3 Bobar*	52 9	B. Campos	E. Núñez
4—6	4 Giraluna	53 8	N. N.	R. Villa
1—6	5 Gran Pinta*	55 10	N. N.	H. Parra
Reaparece	6 Molda	53 2	H. Pilar	V. Contreras
7	7 Rauquina	53 5	L. Camus	C. Miranda
10	8 El Panul	52 7	L. Hevia	E. Beuzenberg
7—1	9 Canarita	50 11	P. Castillo	E. Beuzenberg
7	10 Empire View*	52 3	M. Ramírez	R. López
5—6—4	11 Ensañosa	52 14	N. N.	A. Valenzuela
Reaparece	12 Nettuno*	52 15	B. García	J. H. Medina
4c—2c	13 Chantarelle	51 12	J. Salinas	J. Melero B.
3—5	14 Liberada	51 13	P. Bustos	M. Murillo
11	15 Shulton*	51 4	L. Muñoz	O. Orellana
6c—7c	16 Busca Vida	49 16	J. Martínez	M. Norambuena

CORRAL: 8 con 9.

TERCERA CARRERA.— 1.200 metros.— Condicional.— A las 9.30 horas.

10	1 Altamuka	53 9	A. González	Juan Melero
3—9	2 Banca Rota*	53 1	B. Campos	Fco. Castro
2—3	3 Britogua	53 16	J. Salinas	A. Gutiérrez
5—7	4 Buena Mano	53 10	J. Martínez	M. Norambuena
6	5 Bula Bula*	53 11	J. Pacheco	A. Sepúlveda
Reaparece	6 Catana	53 16	P. Castillo	A. Sepúlveda
7—8c	7 Capulina	53 13	G. Meneses	J. Castro R.
10	8 Carmila*	53 14	N. González	A. Ramírez
8—8	9 Celación*	53 4	S. Azócar	D. López
2—4	10 Ganaflor	53 6	E. Guzmán	D. Torres
6c—5	11 Lionesa	53 3	C. Pezoa	E. Inda S.
Debutante	12 Maloca	53 12	L. Caroca	A. Vodanovic
14	13 Malvine	53 2	G. Jorquera	C. Santos
5—5	14 Olisca	53 8	L. Camus	F. Gazmuri
6—15	15 Perla Blanca*	53 5	M. Ramírez	H. Godoy
12	16 Serranita	53 7	V. Bravo	H. Galaz

CORRAL: 5 con 6.

CUARTA CARRERA.— 1.200 metros.— 10a "A" serie.— Ind.: 11 al 15.— A las 10 horas.— (Segunda válida para la Triple Inicial con Div. al 1.o y 2.o)

7	1 Tesoro	54 4	H. Pilar	A. Valenzuela
10c	2 Dinamo	53 7	J. Salinas	J. Melero
9	3 Doctrina	53 3	L. Camus	R. López
Reaparece	4 Empeñoso	53 16	J. Pacheco	D. Alvarez
8	5 Lola Sal	53 3	J. Barrios	J. Troya
15c	6 Naranjera	53 6	P. Cardoza	T. Herrera
11	7 Quijotesco	53 9	P. Bustos	R. Luna
16c	8 Tver	53 14	P. Meneses	L. Gajardo
Reaparece	9 Venokora	53 10	A. Parra	J. Poblados
2—2—9	10 Loa *	52 5	E. Soto	A. López
Reaparece	11 Moscatel	52 13	G. Meneses	E. Beuzenberg
5—11	12 Sierra Bella	52 8	D. Cerda	D. Torres
Reaparece	13 Descontenta *	51 12	J. Marín	E. Becar
Reaparece	14 Murton *	51 13	M. Aravena	A. Muscat
13—5—2	15 Sun Ren	51 11	E. Guzmán	R. Rabello
Reaparece	16 Servia	50 1	G. Fernández	J. Briones

CORRAL: 5 con 6.

QUINTA CARRERA.— 1.200 metros.— Condicional "B".— A las 10.30 horas.— (Tercera válida para la Triple Inicial con dividendo al 1.o y 2.o)

7	1 Bahali	53 3	M. Alquinta	E. Cáceres
7	2 Belle D'Or	53 6	S. Azócar	A. Henríquez
Reaparece	3 Bomba	53 15	N. N.	G. Avila
Reaparece	4 Calala	53 12	L. Hevia	J. Santos
4—8	5 Cocaina	53 1	J. Pacheco	J. Muñoz R.
3—2	6 Gila	53 4	C. Pezoa	J. B. Argagnon
12c—9	7 Huitral	52 13	A. Salas	L. Gajardo
14	8 Ibamba	53 8	S. Alcalde	I. Duque
9	9 Mirona *	53 10	L. Camus	L. Toledo
10	10 M. Shearwater	53 2	G. Meneses	J. Castro R.
6—6	11 Morendonga	53 7		M. Norambuena
10	12 Pachacamac *	53 14	M. Ramírez	P. Bagú
Debutante	13 Pintora	52 8	B. García	E. Beuzenberg
2	14 Pitra	52 16	E. Soto	A. Sepúlveda
Debutante	15 Rucamilla	53 11	J. Martínez	R. López
12	16 Sol de Chile *	53 9	N. N.	A. Muñoz

SEXTA CARRERA.— 1.200 metros.— 9a. serie.— Ind.: 15 al 18.— A las 11 horas.— (Primera válida para la Triple Central)

2—2	1 Adusán *	54 15	M. Ramírez	P. Bagú
11	2 La Boheme	54 3	A. Díaz	F. Castro
Reaparece	3 S. Triunfos *	54 9	R. Núñez	J. H. Medina
0	4 Supirfina	54 6	J. Barrios	C. Santos
Reaparece	5 Araucana	52 4	M. Silva	C. Santos
Reaparece	6 Despreciado *	53 5	L. Camus	L. Toledo
0—8—5	7 Aronarda	52 7	L. García	N. Peralta
19c	8 Kalunga	52 14	E. Soto	U. Duque
1—2c—0	9 Libriun *	52 11	A. Salas	L. Gajardo
1—4	10 Magdala	52 12	J. Amestoy	R. Pérez
6c—14c	11 Pormener	52 2	E. Guzmán	R. Rabello
12	12 Rezongona	52 1	D. Cerda	R. Quiroz F.
6—6—13	13 Tanteado *	52 8	L. Hevia	J. Troya
6	14 Beldad	51 13	F. Veneyas	H. Godoy
3—4c—7	15 Chicotín	51 10	A. González	P. Briones
10	16 Diablaza *	51 16	B. García	D. Torres

CORRAL: 4 con 5

CARRERA "A".— Sin apuestas.— 3.600 metros.— Steeplechase.

Empire	1 Faisán	72 5	A. Rojas	R. Quiroz F.
Nemikin	2 Truvor	68 2	H. Loeve	R. Quiroz F.
Antar	3 Rajah	69 1	E. Carruho	A. Carreño
Farfadet	4 Noruz	68 3	G. Ramírez	R. Luna
W. Princ	5 San Genaro	64 4	L. Briones	H. Galaz

CORRAL: 1 con 2

SEPTIMA CARRERA — 1.200 metros.— 3a. serie, a las 11.10 horas.— Handicap (44—59).— SEGUNDA VALIDA PARA LA TRIPLE CENTRAL.

6	1 My Fair L.	56 13	P. Ulloa	G. Sarmiento
7	2 Tirano	56 11	L. Camus	J. Muñoz R.
5—5	3 Ben Casey	55 12	E. Guzmán	J. Castro R.
4	4 Tabarin	55 14	S. Azócar	J. Bernal
13—8	5 Didi	54 2	V. Bravo	A. Ramírez
3	6 Despótica	53 1	J. Amestelly	A. Petit
Reaparece	7 Lusitano	52 3	J. Salinas	J. Melero
Reaparece	8 New Lord	52 4	H. Pilar	S. Miceli
3—4	9 Regocijo	52 6	A. Soto	D. Sandoval
1—4	10 Angeloia	51 1	E. Soto	H. Miranda
Reaparece	11 Sans Atout	51 7	J. M. Aravena	A. Muscat
5c—	12 Nublado	49 2	L. Caroca	D. López
3—2	13 Mocambo	49 4	A. González	G. Avila
Reaparece	14 Burda	49 1	P. Castillo	L. Navarro

OCTAVA CARRERA.— 1.400 metros.— CLASICO.— Para potrancas de dos años.— P. EDUARDO CASTILLO U.—, a las 12 horas.— TERCERA VALIDA PARA LA TRIPLE CENTRAL.

Reaparece	1 Hebrea	55 12	G. Meneses	I. Saavedra
1c	2 Antemona	53 7	S. Azócar	L. Espinoza
Reaparece	3 Enelucca	53 13	E. Guajardo	E. Vidal
Reaparece	4 Giralda	53 4	E. Soto	L. Toledo
Reaparece	5 Good Time	53 15	J. Amestelly	R. Maggi
Reaparece	6 Kurifuque	53 .	A. González	G. Sarmiento
Reaparece	7 La Danse	53 11	C. Pezoa	P. Inda
11c—4v	8 La Verito	53 .	L. Caroca	O. Aliaga
4—1	9 Miss Digna	53 10	G. Farfán	A. Ramírez
Reaparece	10 Suque	53 2	J. Aliaga	P. Inda
1c	11 Persia	53 6	E. Suárez	L. García
1	12 Piastra	53 14	J. Salinas	J. Melero
7c—6c	13 Vilo	53 .	J. Torres	J. Melero B.
6—1	14 Villa Alegre	53 3	A. Salas	P. Bagú
Reaparece	15 Wilfulness	53 3	J. Martínez	O. Orellana

NOVENA CARRERA.— 1.200 metros.— 4a. serie, a las 12.35 horas (33—43).— PRIMERA VALIDA PARA LA TRIPLE FINAL CON DIVIDENDO AL 1.o y 2.o.—

14—6	1 Irex	56 19	B. Rodríguez	S. Miceli
1c—1c—6c	2 O. King	53 12	J. Pacheco	S. Miceli
Reaparece	3 B. de Luna	55 3	E. Guzmán	J. Melero
11	4 Sardina	55 15	A. González	A. Ramírez
2—1	5 Matulin	54 7	L. Caroca	L. Toledo
9c	6 Cante Jondo	52 13	J. García	P. Inda
Reaparece	7 L. and Luck	52 2	B. Campos	H. Galaz
9	8 Moderno	51 11	B. García	E. Scala
1	9 Sabatina	51 6	G. Meneses	L. López
Reaparece	10 Cap. Veneno	49 9	P. Bustos	A. Petit
1	11 L. M. Linda	49 14	L. Hevia	J. Santos
8c	12 Flaminia	48 .	J. Duarte	J. Cavieres
14	13 Guarinoia	48 5	B. Alcalde	R. López
4—4	14 La Viroca	48 16	J. Salinas	B. Vidal
1	15 Racional	48 8	A. Salas	D. Alvarez
Reaparece	16 Teitro	47 4	H. Pilar	J. Bernal

CORRAL: 1 con 2.

DECIMA CARRERA.— 1.200 metros.— 5a. Serie.— A las 1.10 P. M. (29—33).

3—9	1 Genio	*54 15	A. González	P. Briones
11	2 Vadosa	*14 3	E. Guzmán	A. Ramírez
Reaparece	3 Diable Fuerte	53 7	L. Hevia	R. Luna
Reaparece	4 Gran Victoria	53 11	M. Alquinta	R. Bernal G.
13	5 Luz Clara	*53 5	N. González	F. Castro
9—2—5	6 Morelia	53 13	A. Parra	O. Lizama
10—8—8	7 Oportuno	53 16	V. Parra	A. Donati
12	8 Fluoresco	*52 14	J. Pacheco	R. López
3—14	9 Trassa	*52 12	D. Cerda	C. Santos
Reaparece	10 Magnífica	*51 1	A. Salas	D. Torres
4—4	11 Mano a Mano	51 4	L. Caroca	I. Contreras A.
10c—1c	12 Poncho	*50 9	P. Meneses	P. Inda
Reaparece	13 Esponja	50 2	B. García	Fco. Castro
16—5—1	14 Menery	50 10	O. Cerda	A. Muñoz
12	15 Orsinta	50 6	S. Alcalde	I. Herrera
12	16 Ursus			

Aprontes de la Semana

HIPODROMO CHILE

PRIMERA CARRERA.— INTANKATON (A. González), 500 en 30 2/5, jueves 18. JAQUE (E. Guajardo), 1.200 en 1.18, lunes 15. PITONERO (L. Hevia), 400 en 22 1/5, jueves 18. TRES PINOS (L. García), 1.200 en 1.17 3/5, domingo 14; 600 en 36 (L. Hevia), bajada, jueves 18.

SEGUNDA CARRERA.— TENDER (G. Meneses), 1.200 en 1.19, domingo 14. PAPPONE (A. González), 600 en 37, jueves 18.

TERCERA CARRERA. — ANZUELO (M. Valdivieso), 500 en 29, bajada, jueves 18. CLARITO (B. García), 500 en 29 3/5 jueves 18.

CUARTA CARRERA.— LA CONSUELO (M. Alquinta), 600 en 36, bajada, jueves 18. BLUE BACK (J. Pacheco), 1.400 en 1.31 3/5, lunes 15. STOUT (G. Meneses), 1.400 en 1.30 3/5, lunes 15; 600 en 35 (G. Fernández), bajada, jueves 18.

QUINTA CARRERA.— MACANEO (J. Castillo), 1.000 en 1.03, lunes 15. MOCOPULLI (E. Soto), 1.200 en 1.17 2/5, domingo 14.

SEXTA CARRERA. — LUCKY RAS (P. Ulloa), 700 en 42, jueves 18. MITZUKAWA (M. Alquinta), 1.200 en 1.16 domingo 14; 500 en 28 2/5 (G. Fernández), bajada, jueves 18. WILCARAS (A. González), 1000 en 1.01, domingo 14. 400 en 25 (aprendiz pesado), jueves 18. MODERATO (L. Hevia), 1.400 en 1.28 3/5, lunes 15. PALOUI (E. Soto), 1.000 en 1.03, domingo 14. TRES AMORES (J. Salinas) 1.200 en 1.17 2/5, lunes 15; 700 en 43 (R. Romero), jueves 18. EL ALAMO (E. Guzmán) 1.000 en 1.03, domingo 14.

SEPTIMA CARRERA.— NAIPE DE ORO (D. Cerda) 800 en 50 2/5, domingo 14; 600 en 34 1/5, bajada, jueves 18. CACHARI (E. Soto), 1.400 en 1.31 3/5, domingo 14. KUNSTLER (S. Pradenas), 1.400 en 1.31 3/5, domingo 14; 800 en 50 1/5, jueves 18. BOBINETTE (A. Parra), 1.000 en 1.04, lunes 15. CUADRADO (J. Salinas), 1.400 en 1.29, domingo 14. ADOUR (V. Bravo) 1.200 en 1.16 3/5, domingo 14; 400 en 22 1/5 (A. González), bajada, jueves 18.

OCTAVA CARRERA.— PALMOTEO (L. Hevia), 600 en 35, bajada, jueves 18. TRUCO (E. Soto), 1.400 en 1.31, domingo 14; 600 en 37 3/5 (H. Olguín), jueves 18.

NOVENA CARRERA.— GIAMPIERO (M. Ramírez), 600 en 37 2/5, jueves 18. JEANNIE JAMES (E. Soto), 800 en 50, domingo 14. LA GINDA (A. González), 1.200 en 1.17, domingo 14. EL CUATRERO (aprendiz), 1.300 en 1.24, domingo 14. LADY YORK (A. González) 1.200 en 1.16, domingo 14.

DECIMA CARRERA. — GHITTON (G. Meneses), 1.200 en 1.15, domingo 14; 500 en 30 3/5 (M. Alquinta), jueves 18. CUCHUFLI (A. Díaz), 600 en 35 4/5, jueves 18. VARLET (H. Olguín), 1.000 en 1.02 2/5, domingo 14. CUNCUMEN (I. Martínez) 1.200 en 1.16, domingo 14; 500 en 28 2/5 (M. Valdivieso), bajada, jueves 18. PAGAMAS (J. Salinas), 800 en 49, jueves 18. BARRY NORTON (A. González), 1.000 en 1.3/5, lunes 15; 400 en 21 3/5 (P. Bustos), bajada, jueves 18. TABARIN (J. Martínez), 1.000 en 1.03 2/5, domingo 14; 400 en 22 1/5, bajada, jueves 18.

UNDECIMA CARRERA.— BISIESTO (aprendiz), 1.400 en 1.31 3/5, lunes 15. NAGUAL (Emilio Rodríguez), 600 en 34 3/5, bajada, jueves 18. EURASIAN (G. Fernández), 1.400 en 1.31, domingo 14. BOSTON PAL (G. Fernández), 1.000 en 1.04, domingo 14. CASCABELERO (L. Hevia), 1.200 en 1.18, domingo 14. MAUCHITO (U. Gaete), 800 en 50, jueves 18. CURAZAO (M. Valdivieso), 600 en 37 2/5, jueves 18. MATIZADO (H. Olguín), 400 en 23, bajada, jueves 18.

DUODECIMA CARRERA.— LENOZ (G. Fernández), 1.200 en 1.18, domingo 14; 400 en 22 3/5 (L. Hevia), jueves 18. PAPOLANA (J. Salinas) 800 en 49 2/5, domingo 14. CARO KANN (B. García), 800 en 48, bajada, domingo 14; 400 en 22 4/5 (aprendiz), jueves 18.

DECIMOTERCERA CARRERA.— TORONTITO (J. Pacheco), 1.400 en 1.28 2/5, domingo 14; 400 en 21 3/5, bajada, jueves 18. CELESTIAL (B. García), 1.200 en 1.17, domingo 14. EDREDON (R. Olguín), 1.000 en 1.05; a voluntad, domingo 14. COLOGNE (G. Fernández), 1.400 en 1.29, lunes 14; 400 en 22 1/5 (A. Parra), jueves 18.

CLUB HIPICO

PRIMERA CARRERA.— KI KU (L. Carvajal), 700 en 44, viernes 19. SHEPARD (P. Ulloa), 700 en 42, viernes 19. CATAMARAN (P. Cardoza), 600 en 37 2/5, jueves 18. GHAZELLO (G. Jorquera), 1.000 en 1.05, lunes 15; 600 en 37, viernes 19. SPADACCINO (aprendiz), 700 en 37 1/5, viernes 19. ECLIPSADA (Pab. Castillo), 700 en 43 2/5, jueves 18. KELINA (N. González), 500 en 30 2/5, jueves 18.

SEGUNDA CARRERA.— EVIAN (R. Ramírez), 600 en 39, jueves 18. MIRNA (M. Ramírez), 500 en 30 2/5, jueves 18. MISS DIAMELA (P. Muñoz), 600 en 37 2/5, jueves 18. PIRCA (J. Salinas), 1.200 en 1.18 3/5, lunes 15 1.00 en 1.04 2/5 (S. Azócar), viernes 19. ROMANCERA (E. Vásquez), 600 en 36, viernes 19.

TERCERA CARRERA.— MARSINA (J. Salinas), 700 en 44 2/5, jueves 18. PIMA (J. Sepúlveda), 1.000 en 1.04 3/5, pista carrera, lunes 15. YALI (P. Muñoz), 600 en 36 3/5, jueves 18.

CUARTA CARRERA.— CHUPADA (E. Contreras), 600 en 37 2/5, viernes 19. CITRONETA (C. Ocampo), 800 en 51 2/5, lunes 15; 600 en 38 (L. Carvajal), viernes 19.

QUINTA CARRERA.— ATLE (S. Azócar), 800 en 50 1/5, jueves 18. RETUMBANTE (E. Muñoz), 1.400 en 1.36, lunes 15; 600 en 49 3/5 (aprendiz), jueves 18. FLOTADOR (J. Escobar), 800 en 51, viernes 19. PARIDEL (D. Muñoz), 1.200 en 1.17 1/5, lunes 15. RUMOROSO (aprendiz) 700 en 44, viernes 19. PUNTAL (O. P. Castillo), 1.000 en 1.04, viernes 19.

SEXTA CARRERA.— PERUGINO (P. Ulloa), 600 en 36 1/5, viernes 19. REPOSO (E. Guajardo 700 en 42 3/5, jueves 18. BROILER (G. Ayala), 1.000 en 1.05, lunes 15. HELIA (O. Hermosilla), 1.200 en 1.19 4/5, lunes 15; 600 en 36 1/5 (N. González), jueves 18. GRANDE POUPEE (M. Ruiz), 500 en 30 2/5, viernes 19. FLORIA (C. Ocampo) 700 en 45, viernes 19.

SEPTIMA CARRERA.— MALPENSA (E. Guzmán), 1.400 en 1.31, lunes 15; 800 en 49 2/5, jueves 18. NEBRIDE (S. Azócar) 700 en 44, jueves 18. EPSON LADY (G. Jorquera), 1.400 en 1.33, lunes 15; 800 en 50 2/5, jueves 18. NIGHT LIFE (F. Meneses), 1.400 en 1.30 3/5, lunes 15; 800 en 51 (J. Salinas), viernes 19. MORINDA (L. Toro) 500 en 30 2/5, viernes 19. SHIRLEY TEMPLE (O. Olivares), 1.400 en 1.34, lunes 15; 700 en 43 2/5, viernes 19 (L. Albornoz). MARILU (C. Ocampo), 700 en 44, jueves 18.

OCTAVA CARRA. — SULLIVAN (P. Ulloa), 800 en 49 1/5, viernes 19. DANTA (P. Ulloa), 1.200 en 1.17 4/5, lunes 15; 800 en 51 (M. Yáñez), jueves 18. GENGIS KHAN (E. Guajardo), 1.000 en 1.02 2/5, jueves 18. ACRILICO (C. Ocampo), 1.000 en 1.03, lunes 15; 400 en 23 4/5, repitió 600 en 36 2/5, jueves 18. CARILLON (P. Ulloa), 1.600 en 1.46, lunes 15; 800 en 38 2/5 (S. Azócar), viernes 19. MUTIFAZ (O. Olivares), 1.000 en 1.02 3/5, jueves 18.

9a. CARRERA. LARDANA (S. Azócar), 800 en 31, viernes 19. ACLAMADA (aprendiz), 500 en 31, viernes 19. NUBE GRIS (S. Alcalde), 600 en 36, jueves 18. BARITONO (G. Jorquera), 500 en 30, jueves 18. VERIL (L. Carvajal), 600 en 38 1/5, lunes 15. LA CHILENITA (E. Contreras), 400 en 24, viernes 19. FARNESIO (O. P. Castillo), 800 en 29 2/5, viernes 19.

10a. CARRERA. SUPER GIGANTE (M. Ramírez), 700 en 44, lunes 15. WEDDING (L. Carvajal), 600 n 35 3/5, viernes 19. CAYO HUESO (L. Toro), 400 en 24 1/5, viernes 19. TALLY ROSE (R. Romero), 800 en 30 2/5, viernes 19. COMPASION (L. Carvajal), 600 en 30 2/5, jueves 18. SIMBOLO (S. Alcalde), 600 n 30 2/5, jueves 18.

11a. CARRERA. CONFIDENTE (E. Guajardo), 800 en 30, viernes 19. MALLUCA (O. Olivares), 600 en 37, jueces 18. JUANUCHO (P. Muñoz), 600 en 36 2/5, jueves 18. CORALINA (R. Jaque), 500 en 29 1/5, viernes 19. QUIQUICO (L. Carvajal), 1.000 en 1.05, lunes 15; 400 en 23 3/5, jueves 18. EMBAUCO (P. Ulloa), 500 en 31, jueves 18. QUEMAJOSA (J. Salinas), 600 en 36, jueves 18. MESOPOTAMIA (O. P. Castillo), 600 en 36, jueves 18. MIRABELLA (E. Guzmán), 1.000 en 1.03, lunes 15; 500 en 30 2/5 (J. Amestelly), viernes 19. ORPEON ROJO (O. Hermosilla), 800 en 51, lunes 15.

12a. CARRERA. URANIA (J. Salinas), 1.400 en 1.32 3/5, lunes 15. BELMONT (E. Vásquez), 1.400 en 1.34, lunes 15; 700 en 43 3/5, viernes 19. ORIBEL (H. Salas), 500 en 29 4/5, viernes 19. EL SOKOL (C. Ojeda), 1.400 en 1.30, lunes 15. CHARLEMAGNE (P. Ulloa), 500 en 30 1/5, viernes 19. GANA FACIL (E. Muñoz), 700 en 43, jueves 18. SENILITA (J. Salinas), 800 en 50 2/5, jueves 18.

11a. Carrera.— 1.200 metros, a la 1.45 P. M.— 6a. serie (23-29).— Segunda válida para la triple final con dividendo al 1.o y 2.o.—

1	1 Eslie	55 9	G. Meneses	J. Posadas
2v	2 Chinesca	54 6	A. González	F. Castro
3	3 Monumento	54 1	J. Marín	G. Sarmiento
10	4 Sun Lord	53 3	D. Cerda	E. Becar
2	5 Temperalito*	53 2	J. Pacheco	O. Jara
6—3	6 Cartatha	52 10	J. Barrios	D. Alvarez
Reaparece	7 Pilla	52 13	O. López	L. Contreras A.
14	8 Sapirita	52 8	E. Soto	H. Galaz
14v—15v	9 Tarente	52 5	N. N.	J. Vial
9	10 Salida	50 14	J. Martínez	E. Vidal
16	11 Inciso	*51 11	J. Torres	E. Vidal
8c—14c	12 Pasional	51 4	M. Ramírez	J. Melero B.
13	13 Pellubue	51 15	L. García	P. Fuentes
7—5—Rodó	14 Cidra	*50 12	B. García	F. Gazmuri
1—9	15 Colegiado	50 7	J. Latorre	F. Castro

Corral: 9 con 10.

12a. Carrera.— 1.200 metros.— 7a. Serie.— Ind: 21 al 24.— 2.15 P. M.— Tercera válida para la Triple Final con dividendo al 1.o y 2.o.—

9—6	1 Gran Fé	54 3	J. García	A. Amaro
5—11	2 Manolo G.	* 54 2	V. Bravo	V. Contreras
8—10	3 Raspadura	54 12	U. Gaete	V. Contreras
14	4 Temerario	54 10	R. López	E. Valenzuela
Reaparece	5 Dominguita	53 7	J. Eguren	D. Torres
2	6 Elkington	55 15	E. Soto	H. Miranda
Reaparece	7 Afeuintué	* 52 9	A. Salas	A. Vodanovic
Reaparece	8 B. Esperanza	*52 6	J. Torres	J. Melero B.
7—6—7	9 Carebuena	52 8	D. Cerda	G. Avila
15	10 Las Tordas	*52 13	B. García	J. H. Medina
18c—13c—13	11 Pardo	52 4	E. Guzmán	J. Castro R.
1	12 Qué Sabrosa	52 16	L. Hevia	M. Martínez
14c	13 Rebelión	52 14	M. Alquinta	J. Bernal
12c	14 Refracción	52 5	J. Barrios	O. Orellana
Reaparece	15 Santoña	52 1	J. Martínez	M. Norambuena
1	16 Asesor	51 11	M. Ramírez	A. Breque

13a. Carrera.— 1.200 metros.— 8a. Serie.— IND.: 18 al 21.— 2.45 P. M.—

Reaparece	1 Ahita	54 9	E. Soto	R. Luna
Reaparece	2 Barulla	54 11	A. Salas	R. López
5	3 María Clara	54 8	J. Pacheco	R. López
4c	4 Orilla	54 14	N. N.	J. Bernal
10	5 Disculpa	* 53 15	R. López	A. Ramírez
4	6 Lidia	*53 5	G. Meneses	D. Alvarez
4c—1—2	7 Peña'ara	*53 10	P. Castillo	A. Gutiérrez
12	8 Silvestre	*53 1	L. García	A. Vodanovic
13	9 Trasalscucha	53 2	D. Cerda	C. Miranda
9	10 Belesa	* 52 4	J. Eguren	D. Torres
0	11 Cítula	52 13	L. Caroca	L. Toledo
0	12 Dally Pen	*52 12	R. Rojas	T. Bustos
0—0	13 Loca Linda	52 6	L. Muñoz	E. Gazmuri
Reaparece	14 Raqui	52 16	H. Pilar	V. Contreras
11	15 Reddblana	52 7	N. N.	S. Galardo
Reaparece	16 Prudence	*51 2	L. Hevia	L. Gajardo

CORRAL: 2 con 3.

BIENESTAR "CORVI"

CUENTAS PENDIENTES

EL EX SERVICIO DE BIENESTAR DEL PERSONAL DE LA CORPORACION DE LA VIVIENDA avisa a los Hospitales, Clínicas, Médicos, Dentistas y demás acreedores asistenciales por atenciones prestadas a sus imponentes con anterioridad al 19 de enero de 1967 y que tengan cuentas pendientes a esa fecha, presentar los antecedentes completos para su pago a más tardar el 30 del mes en curso, ya que se está dando término al Balance de liquidación y entrega, de acuerdo a lo que dispone el D.S. Nº 274, que crea el SERVICIO DEL PERSONAL DE EMPLEADOS Y OBREROS DEL MINISTERIO E INSTITUCIONES DE LA VIVIENDA.

SANTIAGO, 19 de mayo de 1967.

LABORDA TV-SERVICE

Un servicio rápido y eficiente para SU TELEVISOR GELOSO

Fonos 85202 — 92140, Moneda 1595.

Su televisor Geloso debe tener una imagen PERFECTA. Si no es así, consulte sin compromiso y resolveremos sus dudas. 5 años en Chile a cargo fábrica televisores GELOSO y preparación de personal.

SPORTING CLUB

DOMINGO 21 DE MAYO DE 1967

PRIMERA CARRERA — A las 12.30 horas.— 1.600 metros.— Condicional.

Penúltimo	1 Vernier	57 1	O. Saavedra	L. Alvarez
5 — — — —	2 Tambo	50 10	J. Monardes	L. Alvarez
12 — — — —	3 Fancy Opal	54 5	D. Ahumada	A. Abarca
4—8 — —	4 Animada	53 11	G. Saavedra	L. A. Bernal
Reaparece	5 El Chueco	53 6	B. Parra	O. Allaga
Reaparece	6 Huasteca	53 12	C. González	G. Avila
Ult. 8—3	7 O'Farrell	50 2	O. Leiva	O. Leiva
8—PU—4	8 Paul Tudor	50 4	O. Cerda	D. Alvarez
Reaparece	9 Bauchita	47 7	L. Duque	N. Ramírez
2—3—9	10 Quilmay	47 3	H. Bassay	N. Ramírez
4—13 — —	11 Orisia	47 8	C. Jorquera	R. Saavedra
4—4—4 —	12 Págame	47 9	J. Torres	D. Bernal

CORRALES: 1 con 2 y 9 con 10.

SEGUNDA CARRERA.— A las 13 horas.— 1.300 metros.— Condicional.

3—5 — —	1 Caligula	54 16	J. Monardes	E. Vidal
Reaparece	2 Los Cuartos	54 3	C. Silva	E. Vidal
5—4 — —	3 Colegial	54 11	E. Romero	H. Jara
2—2 — —	4 Pichoy	54 14	L. Yáñez	H. Jara
6—Ult. — —	5 Chomber	54 5	S. Arellano	L. Alvarez
7—6—8	6 Ventajoso	54 10	G. Saavedra	L. Alvarez
Debutante	7 Paciente	54 15	I. Sandoval	L. Romero
8—4 — —	8 Superfino	54 12	R. Pinto	H. Navarro
5—5—11—	9 Zorro Gris	54 1	J. Miranda	L. Vásquez
PUlt.—9—13	10 Campacana	51 7	L. Vásquez	R. Carvajal
2—11—5—8	11 Carabela	51 13	C. Jorquera	D. Alvarez
9—8—9	12 Forrahue	51 8	C. González	R. Bernal
4—14—	13 La Pitita	51 9	J. Bórquez	E. Rodríguez
Ult.—11	14 Franquia	51 4	V. Lobos	U. Bravo
13 — —	15 Mary Cape	51 6	O. Cerda	O. Urbina
Reaparece	16 Pagoa	51 2	P. Hernández	A. Martínez

CORRALES: 1 con 2, 3 con 4 y 5 con 6.

TERCERA CARRERA — A las 13.30

SEGUNDA SECCION

LA NACION

SANTIAGO DE CHILE — SABADO 20 DE MAYO DE 1967

FUNDADO EL 14 DE ENERO DE 1917

Servilletas de Papel

por MR. HUIFA

Por [illegible], no conozco a los ciclistas chilenos de hoy. No he podido ni siquiera ir a las reuniones pedaleras que se han efectuado en el Velódromo del Nacional. El cronista deportivo no siempre puede ir donde quisiera, esa es la cuestion. Me agrada el ciclismo, me agradan sus competencias de camino y de pista, me agrada, soure todo, el ambiente y todo ese mundo feeril y amistoso que lo rodea.

Unos dias despues de mi regreso, un grupo de viejos amigos del ambiente me invito a una reunion maravillosa. Era de noche y el punto de reunion quedaba lejos, por alla por Cisterna, en casa de Pedro Rachet. No estaban todos, pero habia bastantes como para sentirme satisfecho. Incluso, una linda sorpresa: dos ciclistas habian venido de Viña del Mar. Eran Jorge Belda y Emiliano Alvarez.

—oOo—

CICLISTAS de otra época. Llegué a conocerlos de cerca a la orilla de los velodromos, en las carreteras, en los hoteles donde alojabamos con motivo de alguna prueba de etapas o de un campeonato nacional. Aprendí a estimarlos y a admirarlos. Los seguidores del deporte, que se entusiasman con los idolos del fútbol, con los grandes vencedores de contiendas internacionales, los aficionados corrientes, no conocen a los ciclistas ni saben del camino, la pasion con que luchan. El ciclista no cuenta con grandes ayudas, no tiene sueldo, millonarios ni suculentos premios por sus victorias. Es dificil encontrar deportistas mas auténticos, mas cerca del ideal olimpico de Coubertin que estos pedaleros chilenos. Compiten por el placer de competir, por el amor a la bicicleta, al camino, a la pista. Se sienten bien pagados con eso.

—oOo—

ESA NOCHE en casa de Rachet hubo empanadas de horno, vino, asado en abundancia. Pero, por encima de todo eso, hubo la clarisima y limpia amistad de los ciclistas y también la charla, la evocación de los años idos. Alli estaba Luis Rivera, chispeante y cordial. El Huaso, que ha sido acaso el "pasista" más grande que ha existido en el ciclismo chileno, vale más que como ciclista, como hombre. Por su contenido de bondad y de optimismo. Yo diria que Rivera nunca podrá envejecer aunque llegue a los cien años.

Estaba Andrés Moraga, un campeón que servia para todo. Que ganaba en velocidad, en persecución, en americanas, que luchaba con ardor en la ruta. En aquellos años, Andrés trabajaba en un negocio de pinturas, siempre revolviendo, haciendo mezclas, en medio de todos esos malsanos vapores quimicos. Entrenaba todos los dias, pero como no tenia tiempo a las horas normales, lo hacia a las cinco, a las seis de la mañana. Cuando llegaba al trabajo ya se habia recorrido cientos de kilómetros en su bicicleta. Con todo eso, ¿cuántos titulos de campeón de Chile tiene Andrés en su historia?

—oOo—

MARIO MASANES, velocista puro, inteligente, exacto. Lo vi en Buenos Aires, en el velódromo de Palermo, derrotar a pura habilidad, a pura sapiencia, a Clodomiro Cortoni, un tremendo velocista de fuerza. En Londres, para los Juegos Olimpicos del 48, eliminó al francés Belanguer ante la sorpresa general. Lo veo, ahora, siempre con el cigarrillo en la boca porque debe ser el fumador número uno del pais, siempre alegre. Trabaja fuerte, vive bien, pero nunca se pierde estas peñas ciclisticas, nunca olvida su deporte. "Chingolo", feliz y modesto, animoso, cordial. De tanto decirle simplemente "Chingolo" hasta de su nombre me olvido. Y es un gran muchacho, un ciclista que no consiguió laureles ni grandes titulares pero que siempre supo estar al pie del cañón. Compitiendo por el placer de competir. Y viviendo por el placer de vivir. Formidable. Dirigentes de otro tiempo habia también a la orilla de la mesa, a la orilla del humo sabroso del asado, junto a los recuerdos y a los amigos. También, Jorge Opazo, mi querido Jorge, artista genial y que debe ser uno de los tres o cuatro más grandes retratistas del mundo, enamorado incurable de Paris, que vive pensando en los "quais" del Sena, en Montmartre, en el "Boul-Mich". Ciclista de alma, aunque descubrió tarde este deporte apasionante y este ambiente amable y amistoso del ciclismo. Nunca falta Jorge a estas reuniones nuestras y somos nosotros, los del clima pedalero, sus mejores amigos. También Fernandito, el más genial de los boxeadores chilenos que pudo también haber sido ciclista y que, si hubiera nacido en España, como su padre, habria sido, estoy seguro, un torero fantástico. Me acuerdo que en los Juegos Panamericanos de Buenos Aires el 51, dirigia a los boxeadores chilenos, pero tenia tiempo para estar al lado de los pedaleros. ¿Se acuerdan ustedes de esa Australiana de los Juegos que gano Exequiel Ramirez? Fue Fernandito el que le dio a Exequiel la orden de escapar cuando a Roberto González lo habia descalificado por salirse de la cuerda. Era el instante preciso y Ramirez lo aprovechó para irse y ganar por más de medio velódromo. Fernandito prefiere recordar las cosas del ciclismo antes que hablar de sus triunfos pugilisticos.

Todos ellos estaban esa noche y algunos mas. Gentes de otra época, amigos incomparables de muchos años.

Esta riqueza es la que no contabilizan los periodistas deportivos. Estas alegrias humanas no pasan por caja ni tienen descuentos, ni impuestos, ni estampillas. La previsión del periodista es miserable, pero estos ahorros de amistad tienen un valor incalculable. Los que hemos vivido el deporte apasionadamente, los que estuvimos cerca de los ciclistas, somos millonarios también. Millonarios de amigos invariables.

Riera Vuelve a U.C.

Anticipamos en nuestra edición de ayer que existian muchas posibilidades de que el Dr. Mauricio Wainer, presidente de la Rama de Fútbol de Universidad Católica, hiciera un viaje especial a México para tomar contacto en dicho pais con Fernando Riera y concretar una anterior conversación sostenida con el celebrado "coach" en Lima, para que se hiciera cargo de la dirección técnica del cuadro de honor estudiantil.

Pues bien, en confirmación a dicha primicia, anteanoche se reunió el Directorio Central del Club Deportivo de la Universidad Católica y acordó autorizar con plenos poderes la misión del Dr. Wainer en México, a fin de que dicho dirigente se asegure la contratación de Fernando Riera como entrenador.

Por noticias que obran en nuestro poder y que ya hemos anticipado a nuestros lectores, sabemos que Riera mantiene desde hace tiempo la esperanza de retornar a la patria y radicarse nuevamente en Santiago, pese al ancho prestigio y respeto de que goza en Portugal, al frente del primer cuadro de Benfica, actual campeón del fútbol lusitano.

Pese, asimismo, a que el viaje del emisario universitario, no ha sido aún confirmado, en cuanto a fecha y hora de partida, lo básico es que la autorización oficial del club para que el Dr. Wainer cumpla su cometido en México frente a Riera, ha sido dada, confirmando, de paso, nuestra información exclusiva. La "Misión Wainer", así las cosas, y considerando lo bien dispuesto que se encuentra Riera, lleva todos los visos de alcanzar el más señalado de los éxitos.

Todo parece indicar que nuevamente Fernando Riera vestirá de corto en el Estadio Independencia, para dirigir los entrenamientos de los equipos de Universidad Católica.

La inclusión del argentino Saporiti le dio más potencialidad al ataque de Santiago Morning, que esta tarde entrenta en Santa Laura a Unión San Felipe. La delantera "bohemia" estuvo integrada en el último match por Roblá, Leiva, Saporiti, Valenzuela y Capot, y presumiblemente será la misma de hoy.

En Santa Laura.–

Santiago y San Felipe Abren la Sexta Fecha

Bohemios y aconcagüinos serán los solitarios animadores de la jornada simple del fútbol de Primera División en el campo hispano. El cotejo está fijado para las 15.30 horas.

Esta tarde se inicia la sexta fecha del torneo de Primera División, con un solo encuentro que animarán los cuadros de Santiago Morning y Unión San Felipe, a jugarse a las 15.30 horas, en el Estadio Santa Laura.

Aunque la competición futbolística oficial es de carácter simple, el cotejo se advierte de escaso interés dadas las posibilidades parejas que acusan ambos rivales, descartando el hecho de que los bohemios hacen las veces de local, por cuanto [illegible] y aconcagüinos marchan a la retaguardia de la tabla de posiciones, con un punto de diferencia a favor de los visitantes: Santiago lleva dos y San Felipe, tres.

Santiago Morning realizó el domingo pasado en el Nacional una convincente faena ante Audax Italiano, que debió esforzarse al máximo para salir airoso frente a los recoletanos, y si éstos perdieron se debió más que nada a la inspiración de Reinoso, que estuvo en su tarde. En el equipo de la "V" negra debutaba Saporiti, y logró dar mayor consistencia a su ofensiva, por lo que se espera frente a los sanfelipeños mejore aún más su cometido toda vez que ya ha tenido algún tiempo para conocer mejor a sus compañeros y consegir mayor entendimiento. Su entrenador, Salvador Nocetti, no anuncia novedades en la formación autobusera, por lo cual la alineación será la misma que frente a los itálicos, o sea: Irala, Ramirez, Gaymer, Esquivel y Martinez; Paredes y Roblá; Leiva, Saporiti, Valenzuela y Capot.

Por su parte, Unión San Felipe, viene desde la capital después de hacerle un excelente partido a Colo Colo, siendo superado casi al final del encuentro por la escuadra del cacique y tras un trámite parejo durante la mayor parte de los noventa minutos. Tampoco Delfín Silva ha introducido modificaciones a la escuadra de Aconcagua y sus hombres serán los mismos que frente al conjunto albo, vale decir: Gálvez; Figueroa, Leiva, Miranda y Aguayo; Parra y López; Henríquez, Bonano, Pérez y Briones.

HILDA AVARIA, vicecampeona nacional de pimpón junto a Erika Medina, están en situación de ganar hoy para Unión Española, el título de Clubes de Chile.

Equitación:

Guillermo Garín Venció en Primera Etapa Eliminatoria

La competencia que se está realizando en la Escuela de Caballería de Quillota dará a los tres equitadores seleccionados que irán a Winnipeg.

En la tarde de ayer se cumplió en la Escuela de Caballería de Quillota la primera prueba de selección para los Juegos Panamericanos de Winnipeg.

Todos los jinetes que participan en esta competencia ecuestre son seleccionados y de ellos deberán salir los tres equitadores que deberán representar a Chile en este importante torneo que se efectuará en julio próximo en Canadá.

Cumplida la primera prueba, se registraron los siguientes resultados:

1º Guillermo Garín, en Cónsul, con 0 faltas y 11 puntos.

2º Américo Simonetti, en Trago Amargo, con 4 faltas y 9 puntos.

3º René Varas, en Llanero, con 8 faltas y 8 puntos.

En el cuarto lugar se registró un empate entre René Varas, ahora montando a Bacarat, y Fernando Mena, que lo hizo en Choir Boy. Ambos jinetes cometieron 12 faltas en el recorrido y obtuvieron igual puntaje: 6,5 puntos.

6º Guido Larrondo, en Entorchado, con 16 faltas y 5 puntos.

7º Bárbara Barone, en Chelita, con 18 faltas y 4 puntos.

8º Manuel Rodriguez, en Bossa Nova, con 24 3/4 faltas y 3 puntos.

9º Nuevamente se registró un empate en el noveno lugar, ahora entre Américo Simonetti, en El Tirano, y Guido Larrondo, en Duraznito, obtuvieron 1 1/2, lo que los eliminó automáticamente.

La prueba de selección, que ha sido dividida en cuatro etapas, proseguirá esta tarde, a las 16 horas, en la misma Escuela de Caballería de Quillota.

Las dos últimas etapas se cumplirán en el mismo escenario el viernes 26 de mayo, en la mañana y en la tarde.

Se clasificarán los tres primeros jinetes que acumulen el más alto puntaje en las cuatro etapas.

Américo Simonetti se clasificó en 2º lugar en la primera etapa de selección cumplida ayer en Quillota.

NACIONAL DE PIMPON:

Final en Damas: Unión Española y Colo Colo

Se enfrentan esta tarde en Santiago. De ganar, las hispanas se clasificarían campeonas de Chile, obteniendo de paso la representación para el próximo Torneo Sudamericano

Con dos partidos, uno de damas y otro de varones, continuará esta tarde, desde las 15.30 horas, en el local del Club de Aprovisionamiento del Estado, el torneo de Chile de Clubes Campeones de Tenis de Mesa.

En los encuentros a cargo de las damas se medirán por segunda vez y posiblemente final, los binomios de Unión Española que conforman Erika Medina e Hilda Avaria, y Colo Colo integrado por Lucía Galarce y Sara Araya, por el título de campeonas nacionales.

En el primer enfrentamiento, Unión Española batió sin problemas 3x0 a Colo Colo, de ahí que, una nueva victoria, le permitiría ganar el máximo galardón en juego y que, a su vez, le daría el pase para defender a Chile en el Campeonato Sudamericano de Clubes Campeones. Luego de estos partidos, dos singles y un doble: Colo Colo, defendido por Luis Aravena, Javier González y Arturo Donoso, que ganaron 5x1 a los rancagüinos de Simón Bolívar, tratará de revalidar su anterior triunfo ante sus rivales de la semana pasada, para ganar el derecho a disputar el título de campeón.

De acuerdo a la nueva conformación de Simón Bolívar, que esta vez hará jugar a Jorge Escobedo, en su terceto de honor, la lucha se tornará más pareja. Los rancagüinos a toda costa desean vengar la derrota sufrida en su casa, ya que de hacerlo, obligarían a Colo Colo a darles la revancha.

HASTA SEPTIEMBRE NO VIENE OLIMPIA

Definitivamente, el empresario Epifanio Rojas no trae al equipo paraguayo OLIMPIA, de Asunción, para la próxima semana, como estaba acordado.

Ello, porque el contrato le estipulaba tres partidos como mínimo, y sólo arregló dos en la zona norte (Antofagasta e Iquique). El 3º, que iba a ser pactado en el sur, no se pudo contratar debido al mal tiempo que reina en el país y que podría hacer fracasar el encuentro a jugarse a fines del presente mes.

Ayer mismo, Rojas se puso en contacto telefónico con los dirigentes de Autofagasta-Portuario, los que accedieron a postergar el contrato firmado hasta septiembre u octubre de este año, fecha en que, tanto Deportes Concepción como Huachipato, no tienen ningún impedimento para enfrentar al representativo paraguayo. Por lo menos, esta fórmula surgió de la entrevista que hace pocos días sostuvo en Concepción el representante de Olimpia con los directivos de los equipos sureños.

FESTIVAL ARTISTICO ATLETICO, PRESENTA LA ASOCIACION SANTIAGO

A las 15 horas de esta tarde se inicia en el Estadio Nacional el Festival Atlético y Artístico que ha organizado la Asociación Atlética de Santiago, con el objeto de allegar fondos para la adquisición de un bien raíz que sirva de sede a esa entidad.

En esta oportunidad se realizarán varios números de alto interés, que serán fundamentalmente de naturaleza artística, y dos postas atléticas en diversas modalidades. Una será al estilo americano, de cinco corredores, cada uno de los cuales hará 100, 200, 400, 800 y 1.200 metros, respectivamente, y la otra de 4x400 metros, en cada una de las cuales han confirmado su participación los equipos de Universidad de Chile, Universidad Técnica, Universidad Católica, Manquehue, Stade Francais, Atlético Santiago, Colo Colo, Suplementeros, Green Cross y Atlético Royal.

En lo artístico se cuenta con la participación de la Barra de la Universidad de Chile que presentará "El Circo Universitario" en el último Clásico Nocturno.

El programa completo del festival de esta tarde, es el siguiente:

1.— Presentación de la Barra de la Universidad de Chile.

2.— Posta de 4x400 metros planos en la cual se tratará de quebrar el récord de Chile de esta especialidad.

3.— Cuadro Oriental. Segunda parte del Clásico Nocturno 1967.

4.— Presentación Gimnástica de la Escuela de Especialidades de la Fuerza Aérea de Chile.

5.— Presentación del Ballet Folklórico de la Universidad Técnica del Estado.

6.— Posta Atlética Americana.

7.— Actuación de los Perros Amaestrados.

8.— Homenaje a los atletas Rosa Molina y Jorge Peña, detentores de los récords de Chile de lanzamientos de la bala y del dardo.

Jorge Peña, recordman chileno de lanzamiento del dardo, que esta tarde recibe el homenaje de la Asociación Atlética de Santiago, en el Festival Artístico a efectuarse en el Estadio Nacional.

EL PIMPON VUELVE AL "COMERCIO ATLETICO"

Una de las instituciones deportivas de más sólido prestigio en el concierto nacional, y que particularmente sobresalió hace algún tiempo hasta situarse en un nivel de privilegio en el pimpón, es el Club de Deportes Comercio Atlético.

Luego de un período de inactividad en los certámenes pimponísticos, sus actuales directivos han vuelto con renovados bríos sus ojos hacia la práctica de este deporte.

Fue así como hace poco organizaron un torneo interno, en busca de valores, obteniendo los honores Carlos Ayala, Pedro Mejías y Renán Estay.

Aprovechando este retorno y con el propósito de premiar a sus mejores cultores, la institución de la calle San Diego realizará hoy una reunión, en la que además, se procederá a elegir el directorio de 1967. Postulan a estos cargos directivos: Luis Rojas, Renán Estay y Francisco Gaete.

A las 21 horas se ofrecerá un cóctel a la prensa, dirigentes y socios, aprovechando la Rama de Pimpón para dar a conocer los planes de trabajo elaborados para este primer año de actividades.

Deporte en el Banco del Estado

Las instituciones deportivas del Banco del Estado efectuaron una brillante presentación el último fin de semana en el Estadio El Llano. La actividad desplegada por la Asociación Deportiva del Banco y las gestiones de su presidente Jorge Vélez, han encontrado el más amplio apoyo en la administración de la Banca estatal y en el departamento de Bienestar de la misma. 26 clubes deportivos se han formado ya entre las diversas oficinas en la capital. La ayuda para fomentar estas actividades constituye preferente preocupación del Presidente del Banco, Alvaro García, quién ofreció extenderla a todo el país el próximo año.

— Cabe destacar que los clubes formados en las diversas oficinas de la institución cuentan para entrenamientos y presentaciones, con tres canchas de fútbol, igual número de básquetbol, además de canchas de tenis, pistas de atletismo, piscinas, etc.

El Subgerente de personal, señor José Cortés, al hacer entrega de los trofeos en la ceremonia efectuada en el Estadio El Llano, destacó que la iniciativa de la Asociación Deportiva y el apoyo prestado a ésta por el Departamento de Bienestar para fomentar las competencias deportivas entre el personal de la empresa era un medio eficaz de fortalecer la armonía que debe imperar en las faenas bancarias.

En el grabado, el Presidente de la Asociación Deportiva, Jorge Vélez, se refiere a la actividad deportiva de la presente temporada.

DEPARTAMENTO DE COBRANZA JUDICIAL DE IMPUESTOS

●

ABOGACIA PROVINCIAL DE SANTIAGO

●

FRANQUICIAS ESPECIALES A LOS DEUDORES MOROSOS DE IMPUESTOS

De acuerdo con lo dispuesto en los Arts. 27, 28 y 29 de la Ley Nº 16.623, publicada en el Diario Oficial de 25 de Abril ppdo., los contribuyentes que tengan deudas pendientes de impuestos al 31 de Diciembre de 1966 y que no sean de impuestos sujetos a retención, podrán pagarlas cancelándo antes del 24 de Julio próximo la totalidad de los impuestos netos que adeudaran a dicha fecha, y por los intereses y multas podrán aceptar 10 letras a treinta meses plazo, con vencimientos trimestrales.

A fin de facilitar a los señores contribuyentes la cancelación de sus impuestos en la forma señalada, el Departamento de Cobranza Judicial de Impuestos, por intermedio de los señores Depositarios, recibirá el pago de dichos impuestos en cuotas pagaderas en los meses de Mayo, Junio y Julio del presente año, y los acogerá a los beneficios de la citada Ley, previa aceptación de las letras respectivas.

Para mayores informaciones: dirigirse a la Abogacía Provincial de Santiago, calle Huérfanos Nº 1147, Oficinas 237 y 301; a los señores Receptores y Depositarios en cada comuna, o a las respectivas Tesorerías Comunales.

Santiago, 18 de Mayo de 1967.

EL ABOGADO PROVINCIAL DE SANTIAGO.

HOCKEY:

BATA RECIBIRA A LA "U" EN PEÑAFLOR

En Peñaflor y cancha del Estadio Italiano, se dará comienzo hoy a la 6ª fecha del Campeonato Metropolitano de Hockey.

BATA de Peñaflor, uno de los clubes que con más posibilidades avanza hacia el logro del título en la serie principal, recibirá en su cancha a los hockistas de Universidad de Chile.

Igual cosa hará Estadio Italiano, que jugará con Pedagógico.

El programa de esta fecha sabatina es el siguiente:

Cancha BATA, 16 horas: BATA con Universidad de Chile (infantiles); 16.45 horas BATA con Universidad de Chile (2ª División); 17.45 horas, BATA con Universidad de Chile (1ª División).

Cancha Estadio Italiano, 15.30 horas: Estadio Italiano con Pedagógico (2ª División); 16.30 horas: Audax Italiano con Chuchito (1ª División).

La fecha se completa mañana, como sigue:

Cancha Miguel León Prado, 10.45 horas: Miguel León Prado con Ciclón, con sus equipos infantiles, de 2ª y 1ª División.

Cancha Estadio Español, 11 horas: Estadio Español con CAMUVC (2ª División).

Cancha Universidad Técnica, 10.30 horas: Universidad Técnica con Cruzados (2ª y 1ª División).

Cancha Ferroviarios, 10.30 horas: Ferroviarios con Ceatel (2ª y 1ª División).

AMARILDO DESEA VOLVER A BRASIL

MILAN, 19 (ANSA).— Un "caso Amarildo" se está perfilando en la casa del "Milán". El jugador expresó explícitamente su intención de volver a Brasil.

"Después de las primeras dos estaciones que jugué por el Milán, la pasión se me terminó —declaró el jugador—. Mi vida es siempre la misma: llena de nostalgia por mi país. Esta nostalgia me ha, incluso, malogrado reduciendo mi rendimiento. No puedo seguir adelante así. Más bien abandono el fútbol".

Amarildo sabe, en efecto que el Milán difícilmente aceptaría transferirlo a algún club brasileño, del cual recibiría una suma mucho menor que la que "corre" en el mercado italiano.

"De todos modos, algo de dinero tengo —dijo el jugador— y puedo trabajar en cualquiera cosa que, incluso, me permita abandonar el fútbol".

Alfonso Finalterri y Roberto Vargas, hockistas que alinearán en el quinteto de honor de Audax Italiano.

EN GIMNASIO DE LA UC SE INICIA RUEDA FINAL DEL PIMPON ESCOLAR

Esta tarde en el Gimnasio de Alameda y Portugal se inicia la rueda final del Campeonato Intercolegial Femenino de Tenis de Mesa, que controla la rama escolar del Club Deportivo de la Universidad Católica. La programación es la siguiente: Mesa Nº 1, 14.30 horas, Villa María Academy-Sagrado Corazón, Portugal, infantil; 15.10 horas, Villa María Academy—Sagrado Corazón, Portugal, superior; 16.00 horas, Institución Teresiana —Jesús Nazareno, infantil; 16.40 horas, Institución Teresiana—Jesús Nazareno, superior; 17.30 horas: Saint Gabriel School—Universitario Salvador, infantil.

Mesa Nº 2, a las mismas horas anteriores, Institución Teresiana—Saint Gabriel School, infantil; Institución Teresiana—Saint Gabriel School, superior. Universitario Salvador, Compañía de María Apoquindo, infantil; Universitario Salvador—Compañía de María Apoquindo, superior; Institución Teresiana—Saint John's Villa Academy, infantil. Mesa Nº 3, Universitario Salvador—Saint John's Villa Academy, infantiles; Universitario Salvador—Saint John's, superior; Saint Gabriel School Saint John's Villa Academy, infantil; Saint Gabriel School Saint John's superior y Compañía de María Apoquindo—Jesús Nazareno, infantil.

Los partidos de la rueda final seguirán mañana, siempre en el Gimnasio de la Universidad Católica, iniciándose la jornada a las 9.45 horas, con los siguientes partidos: Mesa Nº1, Saint Gabriel School—Universitario Salvador, superior; Institución Teresiana—Universitario Salvador, infantil; Institución Teresiana—Universitario Salvador, superior; Mesa Nº 2, Institución Teresiana—Saint John's, superior; Compañía de María—Saint Gabriel, infantil; Compañía de María con Saint Gabriel School, superior; Mesa Nº 3, Compañía de María Apoquindo con Jesús Nazareno, superior; Jesús Nazareno-Saint John's, infantil y Jesús Nazareno—Saint John's, superior.

Los partidos de la rueda final, los que clasificarán a los colegios campeones, culminarán el sábado 27, siempre en el Gimnasio de la Universidad Católica, escenario ubicado al interior de la Casa Central de la U.C. entrando por la puerta de Alameda y Portugal.

FUTBOL: "LA NACION" JUEGA CON SERVICIO DE SEGURO SOCIAL

El Deportivo LA NACION, enfrentará esta tarde desde las 14 horas en la cancha de La Palmilla a "Servicio de Seguro Social", con sus tres equipos adultos de fútbol.

Los entrenadores de ambos clubes citan a los siguientes jugadores:

LA NACION: J. Jorquera, J. Pérez, L. Farías, L. Morales, J. Urrutia, A. Sepúlveda, L. Zelada, M. López, J. Sepúlveda, J. Estay, F. González, J. González, O. Suárez, G. Lepe, Fco. Silva, M. Urrutia, L. Aguilas, G. Abarca, Charles Kim, M. Barrera, W. Fuenzalida, A. Rosas, D. Ocampo, I. Hueche, L. Provés, M. Merello, E. Pizarro, H. Meza, E. Baladares, J. González, N. Alarcón, C. Pérez, G. Guajardo, S. Cerón, A. Reyes, . Velásquez, L. Mena, C. Barrientos, C. Oliver, y otros.

"SERVICIO DE SEGURO SOCIAL": cita a los siguientes jugadores: Oscar Cabello, Alvaro Neira, Arnoldo Vilches, Antonio Avendaño, Antonio Toledo, Luis Galdames, Juan Deza, Santiago Leiva, Oscar Calderón, Amador Estay, Carlos Aroca, Héctor Cáceres, Gastón Echaiz, Raúl Aroca, Pedro Pizarro, Alejandro Gallegos, Hugo Brenni, Edgardo Araya, Jaime Bravo, Claudio Araya, Luis Mendoza, Juan Pozo, Pedro Ruiz, Washington Aranda, Lupercio Fritz, Jaime Tapia, Carlos Bascur, Humberto Iribarra, Víctor Tapia, Pedro López, Miguel Espinoza, Patricio Calvo y Edmundo Herrera, además invitamos a todos nuestros socios a presenciar esta tarde deportiva.

Básquetbol de Apertura:

Sirio con Palestino

Animan Match de Fondo

Esta noche finaliza la segunda fecha del Torneo de Apertura del Básquetbol Masculino de la Asociación Santiago, que se viene jugando en el gimnasio del club Famae, de Franklin y San Ignacio, desde hace una semana.

En esta oportunidad están programados tres partidos para este escenario, enfrentándose en el preliminar a iniciarse a las 18 horas, los equipos de Universidad Católico y Municipal, a las 19.15 horas, Unión Española con Ferroviario y a las 20.30 horas, Sirio con Palestino.

Indudablemente el match de mayor atractivo debe ser el que protagonizarán, de fondo, Sirio con Palestino, en el tradicional clásico que ambos equipos sostienen todos los años. Aunque este año aparece Palestino con un cuadro indudablemente más fuerte, que Sirio, se fue uno de los animadores sorpresivos del año pasado, se estima sin embargo que la lucha debe ser extremadamente disputada.

En los preliminares, aparecen como más seguros vencedores, Universidad Católica ante Municipal, e indudablemente, Unión Española que enfrenta a Ferroviario, uno de los equipos debilitados del torneo.

El Campeonato proseguirá en la tercera fecha con otros cinco encuentros a disputarse en el mismo escenario.

Pedro Carrasco, nueva conquista de Sirio que actuará en el match de fondo del básquetbol de esta noche.

ASI VA LA COPA DAVIS

SOFIA, 19 (ANSA).— Gran Bretaña lleva hoy una ventaja de dos a cero sobre Bulgaria al término del encuentro de la Copa Davis Zona Europea Grupo A.

En los dos singles de hoy, Taylor (GB) venció a Yashmakov (Bulgaria) por 6/4, 6/2, 6/0, y Sangster (GB) venció a Rangalov (Bulgaria) 6/4, 6/2 y 6/2.

PARIS, 19 (ANSA).— Francia va en cabeza por dos a cero respecto a Hungría al término de la primera jornada del encuentro de Copa Davis (Zona Europea Grupo B). En los dos singles Jauffret (Francia) derrotó a Gulyas (Hungría) por 6/4, 6/8, 6/2, 6/1 y Darmon (Francia) derrotó a Sztkazsi (Hungría) por 6/2, 6/4, 6/3.

MONTECARLO, 19 (ANSA).— Sudáfrica va en cabeza por dos a cero frente a Mónaco al término de la primera jornada del encuentro de tenis de Copa Davis valedero para el Grupo "B" de la Zona Europea.

En el encuentro de hoy Drysdale (Sudáfrica) derrotó a Landau (Mónaco) por 6/1, 6/4, 7/5 y Hewitt (Sudáfrica) derrotó a Viviani (Mónaco) por 6/0, 6/0 y 6/0.

VARSOVIA, 19 (ANSA) Brasil va en cabeza por dos a cero respecto a Polonia al término de la primera jornada del encuentro de tenis de Copa Davis valedero para el segundo turno de la Zona Europea, Grupo "B".

En los dos singles jugados hoy, Mandarino (Brasil) derrotó a Koaicki (Polonia) por 6/1, 6/0, 6/4 y Koch (Brasil) derrotó a Gasierek (Polonia) por 6/2, 6/2, 6/1.

Copa Libertadores:

Esta tarde se sabrá cuáles serán los rivales de Colo Colo

LIMA, 19 (EFE).— El sorteo de la fase final de la Copa Libetradores de América se efectuará mañana por la tarde en la Confederación Sudamericana de Fútbol, con sede en esta capital.

Para esta final hay siete clasificados —Peñarol, Nacional, de Montevideo, Rácing y River de Buenos Aires; Cruzeiro, de Belho Horizonte (Brasil); Colo Colo, de Santiago de Chile y Universitario de Deportes de Lima— los que serán clasificados en dos grupos de cuatro y tres equipos, respectivamente.

De acuerdo al artículo quinto del Reglamento de la Copa Libertadores, los grupos quedarían formados así: En uno, los dos equipos uruguayos: Nacional y Peñarol, con el Cruzeiro de Brasil o Universitario de Lima. En el otro los dos equipos argentinos, River y Rácing, junto con el Colo Colo chileno y el Cruzeiro o el Universitario. Desde este punto de vista, el sorteo sólo se limitará a señalar en qué grupo tienen que jugar los campeones de Brasil y Perú respectivamente.

Automovilismo: La "U" puntea en la Regularidad

Cumplida ya la primera prueba del Campeonato Metropolitano del Automovilismo de Regularidad, es la Universidad de Chile la que marcha a la cabeza del puntaje, tanto en individuales como por clubes.

Damos a continuación el computo de los 10 primeros de la serie individual y de los 6 clubes que toman parte en el torneo:

Puntaje individual:

1.os Luis Martens-Edo. Leigton, de la U. de Chile, 66 puntos.
2.os Ramiro Castro-Pedro Barboza, Colchagua, 60 puntos.
3.os Jacobo Guttman-Eduardo López, de la U. de Chile, 41,6 puntos.
4.os Emilio Maraldi-Mario Persico, de Audax Italiano, 35,2 puntos.
5.os Luis Bulfi-Gino Brusoni, de Audax Italiano, 30,5 puntos.
6.os Raúl y Andrés Cappi, de Audax Italiano, 23,8 puntos.
7.os Waldo Rementería-César Vásquez, U. de Chile, 18,1 puntos.
8.os Eduardo Moreira y Victoria de Moreira, Care, 16,1 puntos.
9.os Orlando Arancibia-Juan Campos, Care, 15,7 puntos, y
10.os Rubén Vergara-José Asenjo, Care, 15,7 puntos.

Puntaje por clubes:

1.o Universidad de Chile, 154,4 puntos.
2.o Audax Italiano, 123,6 puntos.
3.o Care (ENDESA), 76,2 puntos.
4.o Colchagua, 60 puntos.
5.o Bata, de Peñaflor, 8,3 puntos, y
6.o Estadio Español, con 0 punto.

Este club no tiene puntaje pues por reglamento y por ser organizador de la primera prueba, no pudo inscribir participantes.

Noticiero

A.C.S.L.

María Folli sigue de líder de la Campaña de Socios

El miércoles pasado se llevó a efecto la 6ª reunión de informes de la Campaña de Nuevos Socios. El mejor informe presentado fue nuevamente el de la señorita María Folli, con 36 nuevos socios. Ocupó el segundo lugar, el señor Mario Schiaffino, con 4 socios.

Con estos resultados sigue a la cabeza de las estadísticas la señorita María Folli, con un total de 40 nuevos socios, y retiene por tercera vez consecutiva, la enseña del Audax. La "líder" de esta campaña fue muy aplaudida y felicitada al recibir su premio Martini, ya que, por su entusiasmo, la señorita Folli viene a ser un ejemplo de devoción y cariño a la institución.

PROXIMA REUNION

El próximo miércoles 24 se efectuará la 7ª reunión de informes y en ella deberán estar presentes todos los socios que intervienen en la campaña. Junto con esta reunión se llevará a efecto el Vino de Honor con que los socios simpatizantes quieren exteriorizar su afecto a los jugadores de nacionalidad argentina que están defendiendo los colores italianos. Recibirán este homenaje Walter Jiménez, Antonio Sastre y Hugo Benedetto. Las adhesiones se reciben en la Secretaría del club.

VIAJE A LA SERENA

Se ha advertido gran interés por parte de los socios en la demanda de pasajes para trasladarse a La Serena, a fin de enfrentar el primer cuadro que partido con los del Norte Chico. El valor de los pasajes, todo incluido, es de Eº 35.—. Se advierte a los interesados que hay muy pocas disponibilidades. De todas maneras, la Secretaría atenderá hoy, hasta las 12 horas. La salida es a las 10 de la noche, para regresar inmediatamente después de terminado el partido y estar de regreso en la capital alrededor de las 2 de la madrugada del lunes.

A LAS PROVINCIAS

A los simpatizantes de provincias interesados en solicitudes para socios, se les advierte que éstas serán despachadas por estricto orden de llegada, en atención a la enorme demanda.

También les rogamos estar pendientes de las novedades que proporcionará LA NACION, a través de esta columna, ya que hemos hecho de este prestigioso rotativo el diario oficial del club.

Directorio de la Asociación de Fútbol de Santiago, que dirige acertadamente la prestigiosa institución decana del fútbol chileno. Sentados, de izquierda a derecha: Eduardo Riveros Riveros, secretario; Aurelio Soto Moraga, presidente; Jorge Contreras, vicepresidente, y Mario Arriagada, tesorero. De pie, en el mismo orden: Daniel Gajardo, Hernán Benavente, y Eduardo Oliver, todos directores.

FUTBOLERIAS

Una Multa le Aplicó DIRINCO al Casino del Club O'Higgins

La DIRINCO le aplicó una multa al Casino del Club de Deportes O'Higgins, ascendente a la suma de E° 1.600.

La nota oficial es la siguiente: "Resolución N.o 2.087 del 27 de abril de 1967... Club Social "Casino Club de Deportes O'Higgins, Avenida Brasil N.o 1016 —Comuna de Rancagua— E° 1.600 multa por venta de guisos a base de carne de vacuno en días prohibidos".

JUGADOR DE LA UCE A LOTA

Rubén Amorezano fue cedido a préstamo por Universidad Católica al Club Lota-Schwager.

Por conversaciones entre los directivos de ambos institutos, los de U. Católica hicieron llegar a sus colegas sureños una nómina con cuatro jugadores, de los cuales podían elegir uno a préstamo hasta fin de año.

En la lista iban Fernando Ibáñez, Gómez, Torres y Amorezano. El entrenador Hernán Gárate se decidió por el zaguero.

ACUNA EN SANTIAGO

Por razones de su trabajo, debió quedarse toda la semana en Santiago el delantero Rubén Acuña de Deportes Concepción.

El goleador "penquista" está con permiso de la Gerencia del Banco Osorno y La Unión, donde presta sus servicios. Este permiso, sin goce de sueldo, caduco hace pocos días y Acuña debió viajar para arreglar el problema.

Telefónicamente comunicó al entrenador Isaac Carrasco que todo estaba solucionado; pero que debía trabajar esta semana en el Banco, a fin de que le otorgaran un nuevo permiso, a lo que no se opuso el técnico.

TIMONEL DE RANGERS CON PERMISO

A fin de que se ocupe de asuntos particulares que requieren su presencia, la Directiva de Rangers accedió a concederle un permiso de 45 días al presidente del Club Otto Lavín.

Mientras dure su ausencia, le subrogará en el cargo el vicepresidente Enrique Baltierra.

DELEGADO SUPLENTE

Otro acuerdo del directorio rancguerino, fue el de designar como delegado suplente ante el Consejo de la Central de Fútbol a Joaquín Valenzuela, ex arquero de Rangers cuando éste era un equipo amateur.

Como delegado titular sigue Patricio Vildósola.

José Carrillo, arquero de Unión Española, queda la próxima semana sin el yeso de su mano derecha.

75º ANIVERSARIO DE WANDERERS

Con "bombos y platillos" quieren los dirigentes de Wanderers celebrar el 75º aniversario de su fundación y por ello, ya han designado a la Comisión que estará encargada de preparar los festejos.

Dicha comisión está presidida por Juan Milesi; vicepresidente es José Cárcamo; secretario fue designado Eduardo Fernandois y tesorero Bartolomé Vaccarezza.

El período de festividades será entre el 1º y el 15 de agosto próximo.

ZURITA A SAN ANTONIO

Llegaron a un acuerdo los dirigentes de San Antonio-Portuario y el jugador argentino José Zurita y éste firmó contrato con la entidad porteña.

Zurita es el mismo que jugó el año pasado en San Luis de Quillota, club que le otorgó su libertad de acción al finalizar la temporada pasada.

SE RECUPERO ENCINA

Totalmente recuperado de su lesión está el zaguero Carlos Encina que Everton incorporó este año a su plantel.

El ex defensor de Green Cross de Temuco a entrenado muy bien en la semana y es casi seguro que reaparece mañana contra Universidad Católica.

VILLARROEL SIGUE ENFERMO

Es imposible que reaparezca mañana en la oncena de Universidad Católica el zaguero centro Washington Villarroel.

No se ha desinchado la parte afectada por un golpe que recibió en la fecha anterior y por ello, no pudo entrenar.

QUITAN YESO A CARRILLO

La próxima semana le quitarán el yeso de su mano derecha al arquero José Carrillo de Unión Española.

Inmediatamente se reintegrará a los entrenamientos del plantel que dirige Paco Molina y su reaparición en el equipo de colonia puede concretarse en una fecha no muy lejana.

CARAVANA DE MAGALLANES

Con ocasión del partido de mañana entre Magallanes y Rangers en la vecina ciudad de Talca, se invita a los socios y simpatizantes de la entidad a inscribirse en la secretaría del club para acompañarlos al sur, en una gran caravana de microbuses.

Aún hay asientos disponibles para las máquinas que saldrán mañana, a las 7.45 horas. El valor del pasaje (ida y regreso), es de E° 15.

COMPETENCIA DE CADETES

Mañana se cumple la segunda fecha del Torneo Oficial del Plantel de Cadetes, de acuerdo a la siguiente programación:

Magallanes con Universidad de Chile se cotejan en el Estadio Monserrat; Municipal con Green Cross hacen jugar a sus equipos en la cancha Nº 5 del Estadio Nacional; Unión Española y Santiago Morning juegan en las canchas 1 y 2 del Estadio Santa Laura; O'Higgins y Colo Colo juegan con sus equipos en la cancha Nº 3 del Estadio Nacional; Iberia y Ferrobádminton lo hacen en la N.o 5; U. Técnica y UC. se enfrentan en el Estadio Independencia; Palestino con Audax Italiano se miden en el Estadio Famae.

Como siempre, los cotejos se inician, a las 9.30 horas, con las Primeras Infantiles.

Juan Carlos Esguep enfrenta esta tarde a Osvaldo Sierra, en la final del Campeonato Aniversario de la Rama de Tenis del Club Deportivo de la Universidad Católica.

FINALIZA TORNEO ANIVERSARIO DEL TENIS DE LA U. C.

En los courts del Estadio Santa Rosa de Las Condes se cumplen esta tarde los encuentros finales del Campeonato 17º Aniversario de la Rama de Tenis del Club Deportivo de la Universidad Católica. La jornada se inicia a las 14 horas, y la programación contempla los siguientes encuentros: semifinal infantil, hermanos Acuña con R. Nieto-M. Correa con R. Nieto; Juan Carlos Esguep-Osvaldo Sierra; final primera categoría, María Guerra-Mariela González; Marcelo Caracci con Ramón Leiva; final, segunda categoría, Lissette Argelery-Eliana Lizana; Sergio Pazdirek-Erhard Kausel; tercera categoría, Francisca Auber-Silvia Muñoz; cuarta categoría, Enrique Gittes-Francisco Gimó; infantiles, Francisco Raffo-Roberto Partarrieu; 15.30, Adelio Pipino-Fernando Gómez; 16, final dobles varones, primera categoría, Ramón Leiva-Guillermo Castro con Claudio García-Francisco Urroz; final mixtos, Eliana Lizana-Osvaldo Sierra con Silvana Urroz-Jorge Acuña; final dobles infantiles, hermanos Raffo con ganador hermanos Acuña-Correa-Nieto.

COMIDA ANIVERSARIO

En los comedores del Casino del Estadio Santa Rosa de Las Condes se realizará por la noche la comida de camaradería con que se cierra el programa oficial de las festividades del 17º aniversario de la rama de tenis del Club Deportivo de la Universidad Católica.

FUNDACION

La rama de tenis del Club Deportivo de la Universidad Católica fue fundada el 2 de mayo de 1950, bajo la presidencia de Enrique Casorzo, actualmente presidente del club cruzado. En los primeros tiempos no se dispuso de canchas propias y se realizaban entrenamientos y partidos de competencia en una cancha que la U. C. arrendaba en el Parque Cousiño al Club Municipal.

En la actualidad la rama de tenis dispone de 12 canchas en el Estadio Santa Rosa de Las Condes, en las que funciona incluso la Escuela de Tenis, la primera fundada en el país, y la que ha visto formarse a un valioso contingente de tenistas que están en la actualidad a la cabeza de varias divisiones. En todos estos años la rama de tenis de la U. C., que desde su fundación preside Mario Caracci Oneto, ha controlado infinidad de torneos escolares y universitarios. En los torneos escolares organizados en esas canchas de Vitacura, hicieron sus primeras armas Patricio Rodríguez, Omar y Ernesto Pabst, José Tort, Eliseo Sanhueza, Patricio Gasman, Eduardo Guell, Humberto Echeburú, Jaime Musalem y Esteban Fillol, Juan Carlos Esguep, Federico Gildemeister, por nombrar a los más conocidos.

De la Escuela del Tenis han salido valores de la calidad de Luis Guzmán, Patricio Gómez, Iván Muñoz, Aurelio Lizana, Marcelo y José Antonio Caracci, Silvana, Francisco y Marco Antonio Urroz, Sergio Pazdirek, Juan Pablo y Fernando Ilic, Claudio García Miguel y Rodrigo Córdova, Marina González, varios de ellos ya han sido internacionales.

Una existencia destacada y de amplia ayuda del tenis nacional ha cumplido la rama de Universidad Católica en sus 17 años de existencia.

ESTA TARDE EN SAN EUGENIO:

Deportes Concepción, Líder del Ascenso, Debuta en la Capital

Los penquistas se cotejan a las 13.45 horas con Municipal, y a las 15.45, Ferrobádminton se mide con San Antonio-Portuario

Con un programa doble en el Estadio San Eugenio, se inicia esta tarde la disputa de la 4ª fecha del torneo oficial de Ascenso de Segunda División.

En esta ocasión, dos equipos hacen 1ª presentación oficial de 1967 en canchas capitalinas, lo que lógicamente constituye una atracción para los aficionados. Y entre estos equipos está nada menos que Deportes Concepción, sindicado por quienes le han visto en la cancha, como uno de los cuadros atracción del Ascenso. No en vano van punteros y en calidad de invictos. En esta oportunidad, los penquistas tendrán como rivales a Municipal, cuadro que recién perdió su primer cotejo en el presente campeonato, el domingo pasado, cuando fueron superados por Lota-Schwager en el reducto de estos últimos.

No cabe duda que este encuentro puede resultar bastante interesante, dadas las campañas que tanto Deportes Concepción como Municipal han cumplido hasta la fecha. Los penquistas aparecen con 6 puntos en la tabla, producto del res victorias consecutivas, siendo la última de ellas ante Ferrobádminton. Por su parte los "ediles" tienen 3 puntos y como ya lo aclaramos en líneas anteriores, vienen de perder con Lota-Schwager por 3 a 2. Un partido que obliga a llegar temprano al Estadio de Ferro. Más aún, si se toma en cuenta qce el directorio de la Asociación Central programó la iniciación del encuentro para las 13.45.

COTEJO DE FONDO

Y el match de fondo, programado para las 15.45, estará a cargo de Ferrobádminton y San Antonio-Portuario, equipos que aparecen en la tabla con idéntico puntaje, aunque con diferente campaña.

Los "tiznados" han logrado esos juntos en dos empates, en cambio los porteños, saborearon el domingo pasado su primera victoria oficial al imponerse por 3 a 1 a Trasandino.

Esta puede ser una buena oportunidad para que los recién descendidos se rehabiliten ante sus parciales, logrando sus dos primeros puntos del torneo, en un solo encuentro. Claro que los defensores de San Antonio-Portuario llegan con mucho optimismo, sobre todo, luego de haber ganado el domingo anterior.

Otro encuentro que puede resultar de alternativas bastantes atrayentes.

El ataque de Ferrobadminton, que integran Arexabala, Galleguillos, Gutiérrez, Díaz y Jorquera, tratará de dar esta tarde su primera victoria a los tiznados. Se cotejan en su Estadio de San Eugenio con San Antonio-Portuario.

Aviso

Se avisa a los tenedores de Debentures Serie A, emitidos por la Compañía Chilena de Electricidad Ltda., de acuerdo con el DFL. 28, de 29 de Octubre de 1959, y con la Escritura de Emisión de 24 de Julio de 1961 ante don Luis Azócar, que por acuerdo de la Compañía emisora y el Banco del Estado de Chile, representante de los tenedores, se ha decidido efectuar el sorteo de los Debentures Serie A que corresponde amortizar, el día 9 de Junio de 1967, a las 14 horas, en las oficinas de la Compañía Chilena de Electricidad, Ltda., Santo Domingo 789, ante el notario público de Santiago señor Rafael Zaldívar Díaz.

Santiago, 20 de Mayo de 1967.

CHILECTRA y Banco del Estado de Chile.

MINISTERIO DE OBRAS PUBLICAS

DIRECCION GENERAL DE OBRAS PUBLICAS

Cañería de acero para Chaitén

Se avisa a los señores proponentes que retiraron Bases para la Propuesta solicitada por la Dirección de Obras Sanitarias, para la adquisición de Cañería de Acero destinada al Agua Potable de Chaitén (Proyecto Nº 5965), que se posterga hasta nuevo aviso.

Agua Potable de Monte Aguila

Llámase a Propuestas Públicas para la ejecución de las Obras de Agua Potable de MONTE AGUILA, HABILITACION DE LOS POZOS N.os 525 - 526 y Obras Anexas. Proyecto Nº 2586.C.

PRESUPUESTO OFICIAL: Obras por Contratar: E° 100.765.16.

CATEGORIA: 5a. Categoría en la especialidad de aguas subterráneas.

ENTREGA DE ANTECEDENTES: 23 de mayo de 1967.

APERTURA PROPUESTA: 2 de junio de 1967, a las 11.00 horas, en la Oficina del Ingeniero Jefe del Departamento de Aguas Subterráneas de la DIRECCION DE OBRAS SANITARIAS.

EL DIRECTOR GENERAL

ESTA NOCHE UNA NUEVA ETAPA DRAMATICA Y EMOCIONAL EN EL GRAN TORNEO 1967

ring-colchoneta

TEATRO CAUPOLICAN

HOY

noche 9.40

ENFRENTAMIENTO DESAFIO

del "esqueleto humano" en violenta acción en el ring

LA MUERTE, el brutal incógnito MASCARA ROJA

Esta noche... "mocha", puja de IMPRESIONANTES ENMASCARADOS.

"LA MUERTE", de regreso de COLOMBIA, exigió enfrentarse con el hombre más discutido del Campeonato, "MASCARA ROJA"... HOY... "EL TIGRE" versus italo-argentino MAZZOTTI... Atleta TARZAN CHILENO versus SANSON COLERICO... Barbudo "GORILA ESPAÑOL" contra el zorro PEPE SANTOS.

NUEVO COLOR adquiere HOY el torneo internacional de CATCH 1967 con el retorno de "La MUERTE", el sensacional y recordado "ESQUELETO HUMANO" en violenta acción en el ring, que hace dos años estremeció muchedumbres en recordados matches, en que barrió a los adversarios más difíciles, imponiendo su técnica y gran clase.

"LA MUERTE" regresó a Santiago con los laureles de triunfos en Venezuela, Colombia y Perú, lo que equivale a decir que enriqueció sus conocimientos y técnica en el violento deporte del catch. En consecuencia, se hizo más temible y peligroso para cualquier rival.

Y, responsable de sus fuerzas, consciente de su poderío, "LA MUERTE", al reincorporarse al plantel de competidores del "Caupolican", exigió que su primera lucha se realizara con el puntero más peligroso y difícil, "MASCARA ROJA".

La puja de esta noche, LA MUERTE-MASCARA ROJA, es un match tremendo. Chocan dos hombres incognitos. Recios, valientes y agresivos. Y "LA MUERTE" será la sorpresa del año. Porque todos creían que "MASCARA ROJA" sería invicto ayer, hoy y siempre, sin surgir el "sapillo" capaz de abatirlo y cortarle su moño triunfador.

Reina expectación, interés y enorme entusiasmo por presenciar HOY esta competencia destinada a un catch explosivo al rojo máximo.

¿Quién vencerá a quién?

Difícil de pronosticar, si LA MASCARA o si LA MUERTE bajarán invictos del ring. Pero, hablando en plata, el choque será dramático y magnífico.

ES MUY INTERESANTE EL RANKING DE COMPETENCIAS DE ESTA NOCHE EN EL RING-COLCHONETA DEL TEATRO CAUPOLICAN

La Comisión Deportiva que controla el torneo 1967, considerando los puntajes y resultados de las respectivas actuaciones de los rivales, confeccionó el siguiente ranking de competencias correspondientes a la 14ª fecha del torneo 1967:

1º Boliviano Camacho versus El Indio Piye, la nueva revelación temuquense 1967; 2º Español Manolo Montes contra Renato Vargas, nacional; 3º Baturro "El Cordovez" contra Jimmy Garrido, el campeón nacional de las patadas volantes; 4º Barbudo "Gorila Español" versus el ágil zorro chileno Pepe Santos; 5º Atleta Tarzán chileno versus agresivo Sansón Colérico; 6º El Tigre contra italo-argentino Aldo Mazzotti, y 7º Desafío "La Muerte" versus "Mascara Roja", choque de brutales incógnitos.

Cada sábado en el "Caupolicán" rigen precios económicos pro difusión cultura física, a E° 5 ring-platea numerada adultos, y E° 3 —tres escudos— precio único general por localidades altas, balcones.

FEDERACION DEL RODEO CHILENO

En conformidad a lo dispuesto por el artículo Nº 15 de los Estatutos, citase al Consejo Directivo a sesión ordinaria para el día 23 de mayo.

Primera convocatoria: 11.30 horas.

Segunda convocatoria: 12 horas. Con el número de delegados que concurra.

Local: Secretaría de la Federación.

DIRECTORIO FEDERACION DEL RODEO CHILENO

UNA SOLUCION LOGICA

Si Ud. tiene sitio le construimos su casa múltiple con 3, 4 o 5 dormitorios, asísmica, DFL-2, terminada en un mes. Facilidades de pago.

CASAS DALMATI

INDEPENDENCIA 1443 - SANTIAGO

CONCURSO "AÑO DEL CINCUENTENARIO":

CANJEE O ADQUIERA EL ALBUM DE LAS "ESTRELLAS" Y TENDRA LA OPORTUNIDAD DE LUCIR EN SU BRAZO UN RELOJ "CHEVRON"

A los nuevos concursantes les recomendamos atenerse a nuestras instrucciones.– Conozca la forma de solicitar el Album de las "Estrellas".– El Correo de las "Estrellas"

Las "Estrellas" están tomando un volumen insospechado con la afluencia de nuevos concursantes desde todas las latitudes de la nación. Resulta explicable el desatado entusiasmo que se ha desencadenado en un tiempo reciente, desde el momento que las figuras que deben ser coleccionadas en el Album de las "Estrellas" están siendo REPETIDAS POR TERCERA VEZ. Dicho en otras palabras, los lectores están conscientes de que este concurso busca una sola meta: servir a los concursantes de manera que puedan contar en cada sorteo previo y en la gran final de diciembre próximo, con el máximo de boletos numerados. Y ello implica otro aspecto: una mayor opción a ganar los regalos a distribuir en los meses de JULIO, SEPTIEMBRE y NOVIEMBRE, en las rifas que realizaremos en el CANAL 13 DE TELEVISION de la Universidad Católica dentro del programa PANTALLAS DEL DEPORTE, que con auspicio de industrias IMPLATEX dirige y anima Hernán Solís, el más popular de los relatores deportivos de Chile, por la emotividad que otorga a la descripción de un partido de fútbol.

¡AMIGOS DE PROVINCIAS, SIGAN ESTAS INSTRUCCIONES!

Es natural que los nuevos concursantes que se van incorporando al certamen de las "Estrellas" no dominen con absoluta seguridad los detalles que conforman el desarrollo de nuestro millonario concurso. Nadie nace sabiendo, dice el adagio popular.

El canje del Album de las "Estrellas" se hace con el envío de VEINTE (20) cupones de los que diariamente entregamos en esta misma página. Ellos deben ser remitidos a "Concurso "Estrellas del Deporte, el Teatro y la Canción" diario LA NACION Casilla Nº 81-D, SANTIAGO".

La carta debe ser escrita con letra clara, perfectamente legible y, sobre todo, el nombre y dirección completos del peticionario. No se confíe, amigo lector, de que su dirección y nombre vayan solamente en el remitente de la parte posterior del sobre.

Debe incluir en la carta el valor postal del CERTIFICADO para asegurar la recepción de su Album de las "Estrellas". Por correo ordinario el valor es de SEISCIENTOS PESOS (Eº 0,60) y por Vía Aérea asciende a MIL TRESCIENTOS PESOS (Eº 1,30). Dichos valores deben mandarse en ESTAMPILLAS DE CORREOS o de IMPUESTO FISCAL; jamás en DINERO EFECTIVO, por cuanto ello está absolutamente prohibido por disposiciones reglamentarias del Servicio de Correos y Telégrafos.

La otra forma de obtener el Album de las "Estrellas" es simplemente comprarlo en la suma de MIL PESOS. Si el lector de provincias no halla el Album en nuestra Agencia Distribuidora o en quioscos o librerías, sencillamente escriba una carta a las "Estrellas", ajustándose a las normas ya señaladas anteriormente en cuanto a los valores a remitir y siempre en estampillas de correos o de impuesto fiscal.

¡Adelante, amigo de provincias! ¡No se achique! Los fabulosos regalos de JULIO lo están esperando.

EL CORREO DE LAS "ESTRELLAS"

Y llegamos ahora, como dice la comadre Nora, a la "conversa" con los amigos que escriben a este Correo.

CARLOS ESCOBAR. (Curicó).— Me tienen medio mareado los "Carlos Escobar". Uno de Antofagasta y éste de la ciudad de las Tortas. Al curicano le diremos "Carloncho, Tanguito", para diferenciarlo. Y vamos a sus consultas. La Católica, la Chile, La Calera, San Felipe, entre otras páginas del Album, van por la TERCERA entrega de sus figuras, de manera que perfectamente comprenderá que la "chance" es igual. ¿Que la televisión no llega aún a Curicó? ¿Y quién le dijo que el televisor GELOSO, si lo gana, usted no puede venderlo en la capital, Rancagua o San Fernando, donde los Canales universitarios llegan perfectamente bien? Así como es optimista, amigo "Carloncho Tanguito", sea también vivo, ¿onofre? ¡Viva el Luis Cruz, aunque no lo hayan admitido los "Ascensoristas"! Pero el próximo año, ¿quién lo para en el ingreso o regreso al Luis Cruz? Gracias por sus palabras y este Correo para usted solito, amigo "Carloncho Tanguito".

CINCUENTENARIO "LA NACION"
GRAN CONCURSO MILLONARIO
ALBUM "ESTRELLAS DEL DEPORTE EL TEATRO Y LA CANCION"
CUPON 20 DE MAYO
20 CUPONES LE DARAN OPCION A OBTENER EN FORMA GRATUITA NUESTRO ALBUM

Hernán Solís presentó en su programa "Pantallas del Deporte", de Canal 13 de la Universidad Católica con auspicio de Industrias IMPLATEX, el jueves pasado a las "Estrellas" GLORIA BENAVIDES, la incomparable "Gotita", a PAT HENRY, el "Diablo Azul" del ritmo y la canción y a VICTOR ZELADA, el diestro eje delantero de COLO COLO, figura máxima en el sensacional triunfo de los Albos y que eliminó de la Copa Libertadores de América al equipo estudiantil cruzado. Estas "Estrellas" auténticas y brillantes en sus ámbitos de actuación tuvieron palabras de elogios para el certamen de las "Estrellas" que LA NACION ofrece a sus lectores de todo el país en el año de su Cincuentenario.

LOS MEJORES ESPADISTAS DEL PAIS COMBATIRAN EN 1.er RANKING DE CHILE

Con la participación de los tiradores, especialistas en espada, que están seleccionados para los Juegos Panamericanos de Winnipeg, y de los mejores valores nacionales entre los que destaca nitidamente Sergio Vergara, campeón nacional y sudamericano, se desarrollará hoy en las pistas de la Federación Chilena de Esgrima el Ranking Nacional de Espada para tiradores de primera categoría.

Este certamen, el primero de una serie, puesto que el 23 de este mes se disputará el Ranking de Florete, Damas y Varones, y el 27 el Ranking de Sable Varones, reunirá en esta confrontación a los tiradores de la talla de Sergio Vergara P., campeón sudamericano; Alberto Larraín y Luis Loyer, seleccionados a Winnipeg; Enrique Bottreri, Germán Avaria, campeón juvenil de Chile; Sergio Ríos, todos ellos representantes del Stade Francais. Además, Colo Colo estará presente Héctor Bravo, campeón chileno de florete y seleccionado a Winnipeg, y Lino Della.

El Club de Esgrima de la Escuela de Carabineros enviará a Sergio Jiménez y Juan Inostroza; Club de Esgrima Escuela Militar a Enrique Andana, Patricio Fraiz, Rodrigo Díaz y Eduardo Rojas; Club de Esgrima Fuerza de Aviación, a Ricardo Peada y Randell Spencer; Club de Esgrima Escuela Naval, Jorge Patiño, Roberto Vera y Roberto Cordero.

El desarrollo de estos Rankings Nacionales con tiradores de primera categoría permitirán a los directivos de la Federación Chilena contar la base suficiente para conformar con posterioridad los cuadros representativos que sostendrán combates con tiradores de Argentina, Brasil y Perú.

SERGIO VERGARA

Béisbol: Caupolicán enfrenta a U. C. en certamen infantil

En el diamante del Estadio Nacional continúa esta tarde el Campeonato de Apertura de la Liga Infantil-Juvenil de Béisbol con el encuentro a cargo de las novenas infantiles de Universidad Católica y Caupolicán, match correspondiente a la segunda fecha de la primera rueda.

Los beisboleros de Caupolicán y Universidad Católica debutan en este torneo, de que su actuación completará el número de equipos que actúan en la serie infantil.

El partido se iniciará a las 15,30 horas.

El resto de la fecha se cumplirá mañana en el mismo escenario deportivo con la programación siguiente:

9,30 horas: Universidad de Chile e YMCA en infantiles.

10 horas: Universidad Católica con Nido de Aguilas, en juveniles.

11 horas: Nido de Aguilas con Universidad Católica, en infantiles.

Premios para el Concurso "Estrellas del Deporte, el Teatro y la Canción"

UNA CASA PREFABRICADA
de dos dormitorios, living-comedor, cocina y baño, de la Compañía Agrícola y Forestal "COPIHUE" S. A.

DIEZ TELEVISORES "GELOSO",
de BONACIC y CARO LTDA., Vicuña Mackenna 2245.

VEINTE MILLONES DE PESOS
en artículos tejidos de "ROSE MARIE REID", con su nueva línea Elizabeth Stewart, fabricados en Chile por Industrias Textiles "REVLON".

DIEZ MILLONES DE PESOS
en artículos para el hogar de la firma "ANTIVERO" S. A. C. Radios Portátiles a transistores, radios de sobremesa, jugueras, en el local 11 de Ahumada 254, Apoquindo Nº 4765, y en Viña del Mar, Etchevers 215.

CUARENTA RELOJES "CHEVRON",
importados por "RELOJERIA GABOR", Estado Nº 48.

OCHO MILLONES DE PESOS
en artefactos para el hogar: refrigeradores, cocinas y estufas a gas licuado, con sus equipos completos, de la firma "ABASTIBLE", Vicuña Mackenna 55.

SEIS MILLONES DE PESOS
en artículos para el hogar de Industrias "IMPLATEX" S. A., Avda. Zañartu 1673.

DIEZ MAQUINAS "PHILISHAVE" Y DISCOS PHILIPS
de la Casa "RADIOLANDIA", de José Ricart, Diagonal Cervantes 806.

NUEVE GUITARRAS
del "SALON MUSICAL EULOGIO DAVALOS", Huérfanos 786 - Local 27.

DELANTALES Y OVEROLES
del Rey de los Delantales, "JULIN SERRA", de San Antonio 559 y Diagonal Cervantes 684.

PELOTAS DE FUTBOL
y artículos deportivos, de la Casa de Deportes "HERNAN SOLIS", Galería Imperio 831.

OBRAS FAMOSAS
de la literatusa universal, de "LIBRERIA RENACIMIENTO", Estado 50.

CONTUNDENTE CAMPAÑA DE LA "U" EN 1965

Sigue TORNEO 1965: OTRA VEZ EL "BALLET AZUL"

FOTOS DE LOS ASTROS PARA LLENAR SU ALBUM

Cámara de Diputados

SESION 17ª EXTRAORDINARIA, EN MARTES 16 DE MAYO DE 1967

(De 16.15 a 20.49 horas)

PRESIDENCIA DE LOS SEÑORES LORCA (DON ALFREDO) Y SIVORI

Secretario, el señor Cañas Ibáñez; Prosecretario, el señor Kaempfe

(Versión Oficial)

CONCLUSION

Pero lo que nosotros tenemos la obligación de acentuar en esta oportunidad, en la Cámara de Diputados es el hecho de que para Chile estos compromisos comerciales y técnicos con la Unión Soviética no representan una alineación política, no significan ninguna imposición, como ha ocurrido, por ejemplo, con Estados Unidos que, cuando nos entrega algo, nosotros tenemos que devolvérselo con creces, votando, en la Organización de Estados Americanos o en las Naciones Unidas, proyectos que, en más de una oportunidad, han sido una vergüenza para los chilenos, como es el caso del bloqueo a Cuba.

Nosotros, al establecer estas premisas, señalamos que vamos a sancionar favorablemente estos Convenios, porque además, la Unión de Repúblicas Socialistas Soviéticas ha operado con sentido práctico. Cuando se estaban estudiando los Convenios, en agosto del año pasado, envió a Chile una misión de técnicos, de expertos, que inmediatamente iniciaron una serie de conversaciones y entrevistas con organismos técnicos del Gobierno chileno, con funcionarios de la CORFO y de distintos Ministerios que tienen que ver con los estudios de planificación, con la instalación de industrias, con el aporte de máquinas o equipos, o con la venida de las misiones técnicas que contribuirán al levantamiento industrial de nuestra patria. En agosto, ya se llevaron una agenda acerca de los principales productos que se podrían elaborar en Chile, de las posibilidades de expansión industrial de nuestro país y de todo aquello que se podría convertir en realidad a breve plazo.

Así es como hoy, al estar nosotros sancionando favorablemente estos Convenios, ya existe en poder del señor Ministro de Relaciones Exteriores un planteamiento del Gobierno soviético, en el cual señala qué cosas se podrán realizar en forma rápida y oportuna, en lo referente a algunos proyectos que servirán para la industrialización del país.

Entre ellas, debe destacar la fábrica de estructuras de acero para casas prefabricadas. En Chile siempre se habló de un ambicioso plan habitacional, que desgraciadamente se encuentra empantanado, por falta de medios económicos, de técnicas modernas para construir casas de tipo económico en forma rápida. La Unión Soviética, como muchos otros países de Europa con mayor experiencia sobre la materia, está en condiciones de entregarnos esta fábrica de estructuras de acero para solucionar el angustioso problema habitacional que vive el pueblo chileno.

Pero también hay otras cosas que significarán un aporte a nuestro porvenir industrial. Como parlamentario de provincia, no puedo dejar pasar esta ocasión sin expresar nuestro anhelo, nuestra esperanza de que los poderes públicos no olviden que, en el norte y en el sur del país, existe el grave problema de la cesantía, ocasionada por la falta de industrias que aporten nuevas fuentes de riqueza. Solicitamos que, al convertirse en realidad la utilización de estos 57 millones de dólares que entregará la Unión Soviética, no se olviden de las provincias, especialmente del sur, que sufrieron el golpe de un cataclismo en 1960 y que necesitan reponerse, para lo cual hay que proporcionarles más fuentes de trabajo. La cesantía, sobre todo en Valdivia, Osorno y Llanquihue, es angustiosa. Delegaciones de obreros llegan todos los días a la capital buscando soluciones que, sin embargo, no se les dan. Esta es la oportunidad para que el Gobierno, aprovechando bien estos préstamos, dé mejores posibilidades a los trabajadores chilenos.

De allí que nosotros, convencidos de que estos ventajosos convenios abrirán una nueva ruta para ampliar nuestras relaciones con otros países del mundo, sin condiciones, preservando nuestra independencia política y económica, como ocurre en esta oportunidad, solicitamos del señor Ministro de Relaciones Exteriores que tome muy en cuenta nuestras observaciones, en el sentido de que, a la brevedad posible, se ponga en vigencia el convenio cultural que posibilitará el intercambio de artistas, de escritores, de gentes de calidad intelectual entre Chile y la Unión Soviética.

Nada más, señor Presidente.

El señor SIVORI (Vicepresidente).— Tiene la palabra el Honorable señor Zorrilla.

El señor ZORRILLA.— Señor Presidente, no deja de ser satisfactorio comprobar, en esta ocasión, que en los bancos que nos tildaron de entreguistas exista unanimidad para juzgar positivamente un acto de política internacional de este Gobierno. Por lo menos, sabemos que, tratándose de relaciones con la órbita socialista, vamos a contar con el generoso apoyo de nuestros adversarios políticos.

La señora MALUENDA.— Con todo el mundo, siempre que sea con dignidad.

El señor ZORRILLA.— Se lo agradecemos verdaderamente, porque no tenemos derecho a suponer que son motivos de mera conveniencia política los que los impulsan a dar este respaldo.

En contraposición con Fidel Castro, que ha repudiado y denunciado como revisionista esta política de acercamiento con los países marxistas, nosotros, los parlamentarios de la Democracia Cristiana, creemos que los tres convenios comerciales suscritos con la Unión Soviética son altamente satisfactorios para nuestro país. Por lo demás, le negamos al señor Castro todo tipo de intervención en el manejo de nuestra política internacional. Nos alegra verdaderamente verlo desautorizado por los Diputados de los bancos socialistas.

El señor OLAVE.— ¿Qué tiene que ver lo uno con lo otro?

El señor ZORRILLA.— La celebración de los convenios comerciales con la Unión Soviética marca, ciertamente, una nueva etapa en nuestras relaciones exteriores. Es un hecho histórico, como lo fue también el rompimiento de esas relaciones por el Gobierno radical del señor González Videla.

Es una simple consecuencia del nuevo rumbo impreso por nuestro Gobierno a las relaciones internacionales.

En primer lugar, debemos declarar que esta política no está al servicio de ninguna potencia, de bloque alguno, de ninguna órbita, de ningún tipo de imperialismo; lo está únicamente al servicio de Chile, y de allí que sea tan maliciosamente interpretada por los que anteponen sus propias concepciones políticas y simpatías internacionales a las conveniencias mismas del país.

He allí el origen del porque se nos tilda, por una parte, de entreguistas, y se nos acusa, por otra, de habernos desvinculado de nuestras fuentes cristiano-occidentales. He allí por qué al seguir esta política de conveniencia nacional, se nos tilda de zigzagueantes. Para unos, estamos virando al marxismo; para otros, estamos virando hacia Norteamérica, cuando, en realidad, estamos abriéndonos hacia un mundo que es polifacético, multiétnico y diversificado.

Nuestros principios humanistas nos impulsan a abrirnos al mundo exterior con el propósito de convivir pacíficamente con todos los pueblos y naciones, sobre la base de la libre determinación de los pueblos y el respeto a los derechos humanos, sin discriminaciones ideológicas.

Queremos abrirnos al mundo no sólo por simple necesidad geográfica, sino porque pensamos que nuestro deber, en un mundo hoy solidario, consiste en mantener expedito, con todas las naciones, un camino de comprensión y colaboración que nos permita cultivar la amistad con todos los pueblos y los intercambios necesarios a nuestro desarrollo y formación humana.

No nos era posible desconocer la existencia y el aporte hecho a la humanidad por los pueblos de la Unión de Repúblicas Socialistas Soviéticas; y no se necesita, ciertamente, ser marxista para desear acercarnos a esos pueblos, sanos y vigorosos, con los cuales discrepamos ideológicamente, pero cuya alma honda y pasional nos atrae muy singularmente.

Por eso, esperamos que el Gobierno celebre prontamente —y en esto prácticamente estoy de acuerdo con el Honorable Sr. Ovale—, un amplio convenio cultural con la Unión de Repúblicas Socialistas Soviéticas. En este sentido, deseo que se dirija oficio al señor Ministro de Relaciones Exteriores, para demostrar el interés que nosotros tenemos en que se apresuren estos convenios culturales.

El señor SIVORI (Vicepresidente).— Oportunamente se recabará el acuerdo de la Sala, Honorable Diputado.

El señor ZORRILA.— Naturalmente, queremos que cada uno de nuestros países muestre al otro, sin fines proselitistas y con legítimo orgullo, las expresiones más originales de su cultura.

Tenemos fundadas esperanzas en que sobre la base de un sincero conocimiento mutuo y el respeto a nuestras personalidades, formas de vida, y en la no intervención en nuestros problemas internos, podemos establecer fructíferas relaciones culturales y comerciales con la Unión Soviética, y quizás valga la pena aquí felicitar muy sinceramente la labor que, en tal sentido, ha desarrollado nuestro Embajador en Moscú, don Máximo Pacheco.

El monto de los tres convenios se eleva a 57 millones de dólares. El tercer convenio no necesita nuestra ratificación. Los dos convenios que requieren nuestra ratificación —el de "Asistencia Técnica y Financiamiento de Proyectos Específicos para la Construcción de Plantas Industriales" y el "Comercial"—, se apartan de los textos tradicionales en esta materia, y en ellos la vaguedad y los buenos propósitos ceden a la eficacia práctica. Desde este aspecto, son más claros, precisos y concretos; pero, a la vez, flexibles; en otros términos, son más operantes. Ello, seguramente, ha sido producto de la seriedad con que se abordó esta apertura al mundo soviético. Se trabajó por ambas partes a conciencia y de muy buena fe.

La lenta discusión que suponía estos nuevos contactos y la adaptación de cada país a la actividad, nomenclatura y formas de vida y lenguaje de cada país; la prudencia con que se obró y el minucioso estudio de las misiones chilena y soviética en cada uno de nuestros países, se tradujo en la elaboración de convenios altamente satisfactorios para Chile.

Pero nos agradaría analizar los aspectos positivos y también los negativos de estos convenios.

En primer lugar, debemos señalar que los términos del intercambio son en ellos muy favorables para nuestro país, toda vez que los equipos, los bienes de capital, las plantas industriales que nos proporcionará la Unión Soviética hasta la suma de 42 millones de dólares, no serán pagaderos con recursos ordinarios, sino con productos tradicionales, esto es, materias primas; pero, lo que es mucho más importante existe la posibilidad de pagarlos con nuestros productos manufacturados, lo que nos permitirá salir del círculo de subdesarrollo, que consiste en la simple venta o en el mero intercambio a precios bajos de productos primarios de nuestros países pobres por los bienes proporcionados por los países desarrollados, que son de precios siempre altos.

En materia de garantía, ellos exigen sólo la del Gobierno de nuestro país cuando sea el Estado de Chile el que contrate los créditos; pero bastará la garantía de un Banco comercial chileno de primera clase cuando el crédito se contrate por instituciones o industrias del sector privado nacional.

Respecto al tipo de interés, tenemos que convenir en que la tasa del 3 al 3,5% es baja, si la comparamos con la tasa usual con que operamos en el área norteamericana y la más alta europea. El plazo de los créditos de 8 a 12 años nos parece prudencial, aunque se puede obtener a más largo plazo.

Las transacciones comerciales, dentro de los términos de estos convenios, se efectuarán sobre la base de los precios internacionales de los productos que se comercien, entendiéndose por tales los valores dominantes y sostenidos que rijan en el momento de verificarse la transacción comercial. El acuerdo de transportar en barcos chilenos y soviéticos las mercaderías del intercambio es otra de las ventajas indiscutibles de estos convenios.

Se prohíbe también expresamente en ellos la reexportación de la mercadería importada de un país a otro sin previo consentimiento del país exportador. Así se evita la posibilidad de que con el precio de importación se obtenga en la reventa un precio superior al de la mercadería vendida. El interés nacional queda resguardado con ello, y tendremos la seguridad de que no se repetirá con nuestros productos lo que ocurrió con el azúcar cubana vendida a la Unión Soviética y que, posteriormente, fue revendida a Europa Central.

Finalmente, y frente al hecho de que se concederá la cláusula de la nación más favorecida a la Unión Soviética, dado que ella no pertenece al GATT ni al Tratado Comercial de la Liga Balcánica, quedan resguardadas las franquicias y beneficios otorgados por Chile a los países limítrofes o los que emanan de la ALALC, Mercado Común Latinoamericano, de una posible unión aduanera u otros pactos regionales económicos que pudiera Chile celebrar en este sentido.

Pero el gran éxito obtenido por nuestro Gobierno en estas negociaciones ha sido obtener de parte de la Unión Soviética que renuncie a la típica cláusula oro con que opera usualmente esa nación para resguardarse de cualquiera depreciación monetaria.

Sabemos que la Unión Soviética insistió en esa cláusula, que hubiera sido para nosotros inaceptable; pero cedió al fin al comprender que nos era imposible arriesgarnos a una desvalorización del dólar o de la libra esterlina. Según mis informaciones, el dólar se desvaloriza en una tasa del 2%; y la libra esterlina, no sé exactamente si en un 4 ó 6%.

De esta manera, el riesgo de la desvalorización que atañe a los saldos pendientes de estos convenios será de cargo de la Unión Soviética y ellos se liquidarán en moneda convertible, esto es, en dólares americanos, libras esterlinas u otra moneda dura, y no procederá el reajuste oro de la deuda.

Veamos ahora los riesgos que nos ofrecen estos convenios. Algunos se refieren al tipo de plantas industriales, o sea, a aspectos propiamente técnicos. Me refiero al tipo de plantas industriales, maquinarias y a los sistemas empleados por la Unión de Repúblicas Socialistas Soviéticas, que pudieran ser susceptibles de adaptarse en Chile con altos costos. Lo mismo sucedería con los tipos de repuestos de diferentes "standard" y difícil renovación. La calidad misma de la maquinaria soviética podría ser puesta en tela de juicio.

No podrá negarse que algunas de estas consideraciones pesarán en la resolución final de los organismos técnicos chilenos, que tendrán buen cuidado antes dar su visto bueno, y ello a pesar del grado de superación que hoy alcanza el potencial industrial soviético.

Por otra parte, hay quienes piensan que estos convenios darán oportunidad a los agentes soviéticos para operar impunemente como agitadores, amparados por las franquicias de que gozarán los técnicos y el personal encargado de llevar a ejecución estos convenios. Al respecto, bien sabemos que nuestro Gobierno no aceptará ningún tipo de interferencia política en el leal cumplimiento de estos convenios, y es de esperar que sabremos defendernos de este tipo de ingerencias. Por lo demás, esto no constituye el principal reparo a los convenios.

Nos consta particularmente la seriedad con que la Unión de Repúblicas Socialistas Soviéticas hoy está conduciendo su comercio exterior.

Sobre el particular, debemos saber que la mayoría de las Repúblicas de la órbita socialista, a pesar de operar en el Mercado Común, no tienen asco ni temor para abrirse al comercio exterior mundial y, muy particularmente al de los países occidentales y democráticos, en un afán sin precedentes por desarrollar su industria manufacturera y surtir las necesidades apremiantes de sus pueblos, sin rehuir las comodidades burguesas ni tampoco la introducción del concepto de utilidad y de los beneficios en las empresas socialistas.

El reparo que vamos a hacer tiene verdadera gravedad: el crédito que nos concede la Unión Soviética sólo nos servirá para comprar plantas, fábricas, maquinarias e implementos industriales, esto es, productos y mercaderías de origen soviético, sin permitirnos disponer libremente del crédito. Caemos pues, aquí, otra vez, en un vicio comercial de las grandes potencias en sus relaciones con los países pobres y que consiste en subordinar su ayuda crediticia a la compra de sus propios productos. Contra este sistema enviciado, como se recordará, se dejó oír, hace poco, la voz de Chile en la última reunión de Cancilleres, celebrada en Buenos Aires; precisamente, fue nuestro Canciller, Gabriel Valdés, quien planteó a Dean Rusk los reparos a este sistema de comercio exterior que nos hace dependiente de las grandes potencias.

Los convenios con la Unión Soviética no han salido, en este aspecto, del marco rígido clásico del comercio exterior, y si bien ello no significa una desventaja, en relación con otras operaciones de comercio internacional, puesto que tenemos que someternos a esta misma limitación en nuestro comercio con Estados Unidos y los países europeos queda siempre en pie la validez del reparo formulado.

Señor Presidente, del análisis de los aspectos positivos y negativos de estos convenios, sobresalen, sin duda, las ventajas que ellos nos presentan. Al prestarle apoyo desde los bancos de la Democracia Cristiana, no hacemos sino reafirmar la independencia y seriedad con que actuamos en política internacional, y damos pleno respaldo a nuestra Cancillería en este nuevo paso de política exterior, que resguarda los intereses del país y propende a su desarrollo, abriendo, a la vez, una nueva etapa en nuestras relaciones exteriores.

Nada más.

El señor CADEMARTORI.— Pido la palabra.

El señor SIVORI (Vicepresidente).— Tiene la palabra Su Señoría.

El señor CADEMARTORI.— Señor Presidente, varios Honorables colegas, han intervenido ya, en representación de sus partidos para exponer su posición favorable a la aprobación de estos convenios entre los Gobiernos de Chile y la Unión Soviética.

La verdad es que, contrariamente a lo que pudiera sostenerse en cuanto al origen de estos convenios, hay que tener muy en cuenta que ellos vienen a ser algo así como el producto, largamente esperado y buscado por nuestro pueblo, de la necesidad de vinculación con el mundo socialista.

Se puede decir que estos convenios constituyen una victoria de nuestro pueblo, una victoria contra el imperialismo y la reacción, que siempre han soñado con mantenernos aislados de las corrientes progresistas del mundo.

No tenemos necesidad de ir muy lejos para recordar las actitudes incubadas sobre esta materia durante largo tiempo en la Cancillería chilena.

¿Cuál fue y ha sido la posición de la oligarquía económica de este país? Hasta hoy, si bien no se ha hecho sentir en esta Honorable Cámara ello, por lo demás, no es sino la consecuencia de los tiempos renovadores que vivimos en nuestro país —, no por eso deja de expresarse a través de algunos órganos de prensa, particularmente los voceros de la reacción:

"El Diario Ilustrado" y "El Mercurio".

No puedo dejar de recordar las maniobras que en nuestro país, en múltiples oportunidades, se realizaron para torpedear y tergiversar estas relaciones amistosas que los pueblos de los países socialistas y, en particular, la Unión Soviética, han manifestado siempre respecto a nuestro pueblo y a todos los pueblos del mundo.

Recordemos, que el anticomunismo y el antisovietismo constituyen la bandera fundamental agitada por el imperialismo norteamericano —que nada tiene que ofrecer al mundo— para mantener sus privilegios. Por eso trata, por todos los medios, de mantener aislado a nuestro país y a América Latina de estas corrientes progresistas del mundo, representadas por los países del campo socialista. Es la política de la "guerra fría", no sólo destinada a aislarnos a nosotros de los países del mundo socialista, sino también con la vana pretensión de producirlo a través de un bloqueo económico y político, manifestado ya, desde hace muchos años, en torno de las fronteras de los países socialistas de Europa y Asia, y, últimamente, con gran saña, en torno de la Cuba revolucionaria.

Han sostenido que nada nos pueden ofrecer los países socialistas, que ningún beneficio podemos obtener de ellos para superar nuestro subdesarrollo económico y cultural. Pero estos convenios vienen a demostrar que es posible romper el fatalismo geográfico, romper aquellas añejas teorías geopolíticas que sostienen que Chile y, en general, América Latina, están encadenados forzosamente por la geografía a ser subordinados y dependientes de la política exterior norteamericana.

Se han establecido relaciones diplomáticas entre nuestros dos países hace ya más de dos años. Ello, sin duda, facilita los contactos y el mutuo conocimiento, a través del intercambio de delegaciones de parlamentarios, de jóvenes, que se está realizando fructíferamente para beneficio mutuo; las cuales, en el futuro, se ampliarán sin duda al campo cultural, y al deporte, y significarán desarrollar la amistad genuina entre los dos pueblos. Porque esta amistad no puede desarrollarse sólo con líricas palabras e intercambios de discursos en las Cancillerías, sino con el contacto vivo y efectivo entre los representantes de sus organizaciones populares.

Las relaciones diplomáticas favorecen el intercambio económico y comercial recíproco y la asistencia financiera y técnica, por parte de aquellos países socialistas que están en condiciones verdaderas de prestarla con gran beneficio para nosotros. Chile tiene gran necesidad de vincularse al mundo socialista, de aprender mucho del adelanto técnico y cultural innegable, indiscutible, que ese mundo está ofreciendo a toda la Humanidad. A dos años de la apertura de las relaciones diplomáticas con ellos, podemos decir que estos convenios son el fruto más importante de esa iniciativa. Ellos son el "Convenio Comercial", y el de "Asistencia Financiera y Técnica" y el anunciado sobre intercambio cultural.

Las disposiciones del Convenio Comercial ya fueron analizadas en los informes rendidos por los Honorables Diputados señores Valente y Valenzuela Valderrama. Sólo me quiero remitir a destacar su artículo 3º. Dice en su párrafo segundo: "Las sumas depositadas para amortizar los créditos e intereses serán utilizadas por las empresas soviéticas en la compra en Chile de mercaderías de exportación tradicional y en productos manufacturados, incluyendo aquellos artículos producidos por las empresas construidas en conjunto entre Chile y la URSS y/o podrán ser transferidas, de acuerdo con las instrucciones del Banco para el Comercio Exterior de la URSS, a sus cuentas corrientes en Bancos de terceros países".

Esta disposición que acabo de leer es, sin duda, de gran trascendencia para nuestro país y es el reflejo de un nuevo estilo en las relaciones internacionales de orden económico. La Unión Soviética manifiesta, a través de este artículo, su intención y su voluntad de vender productos y, también, de adquirir productos tradicionales de nuestro país, sobre todo manufacturados, utilizando los recursos de la venta de sus maquinarias y equipos.

Esta es la base de lo que pueden ser las relaciones internacionales y de lo que debe ser un comercio mutuo, en lugar del comercio unilateral al que nos tienen acostumbrados los países capitalistas, comercio mutuo en el que hay intercambio entre ambas partes, sin pretender obtener ventajas ni excedentes, a diferencia de nuestro intercambio con Estados Unidos, el cual tradicionalmente produce un déficit en nuestra balanza de pagos, que asciende a cientos de millones de dólares cada año y que es la causa fundamental del crónico déficit general de nuestra balanza comercial.

La Unión Soviética expresa en este Convenio su voluntad de comprar productos manufacturados y semielaborados hasta en un 30%. Se trata de un asunto de trascendencia, como lo dijo el propio señor Ministro de Relaciones, pues se ponen en práctica las promesas hechas por los países socialistas en la Conferencia sobre Comercio y Desarrollo Mundial, celebrada en Ginebra en 1964.

Dijo allí el Ministro de Comercio de la Unión Soviética, señor Patolichef: "Estoy autorizado para declarar que la Unión Soviética, en su afán de contribuir al aumento de las exportaciones de los países en vías de desarrollo, aumentará la compra de materias primas y de artículos manufacturados y semifabricados en los países en desarrollo, tanto según los convenios de comercio como a cuenta de los créditos concedidos por la Unión Soviética a dichos países".

Las palabras corresponden a los hechos. Aquí se hace realidad este histórico ofrecimiento de los países socialistas. Desgraciadamente, hasta el día de hoy las grandes potencias del mundo capitalista hacen oídos sordos en esta materia.

Este convenio, en esta parte, significa ampliar el mercado de nuestra industria nacional a un mercado estable, no sujeto a crisis ni a fluctuaciones, ni a caprichosa anarquía. Se trata de favorecer la industrialización de nuestro país, creando nuevas fuentes de trabajo, particularmente para aquellas provincias y zonas agrarias atrasadas en donde hace falta crear estas fuentes de trabajo.

Hay que referirse, además, al artículo 7º de este Convenio Comercial, que tiene también gran trascendencia. Ayer no más, la Cámara celebró una sesión especial para tratar la crisis de la Marina Mercante Nacional, en la cual hicieron uso de la palabra los parlamentarios de la provincia de Valparaíso. El artículo 7º de este convenio contribuye a desarrollar nuestra Marina Mercante Nacional, puesto que, por primera vez —también hay que destacarlo— en un convenio de esta especie se pacta la posibilidad de transportar los productos, o bien, de efectuar el intercambio de ellos en barcos de ambas nacionalidades. ¡Qué diferente, señor Presidente, a nuestros convenios con los Estados Unidos, los convenios sobre excedentes agrícolas, por ejemplo, que obligan a transportar estos productos en barcos norteamericanos! ¡Qué diferencia con la situación por que atraviesan nuestras industrias del cobre y del salitre, que no transportan sus productos en barcos nacionales, sino en barcos de la marina mercante norteamericana, independiente, todavía, de los propios consorcios internacionales!

El "Convenio de Asistencia Técnica y Financiera", en su artículo 1º, establece un crédito por 42 millones de dólares. Ya lo observaban los Honorables colegas que han intervenido en el debate, que han destacado, con justa razón, el interés del 3 al 3,5%, el cual no tiene precedentes en las relaciones de los países capitalistas con los países subdesarrollados. Ningún país capitalista concede créditos en maquinarias a un interés de esta naturaleza. Los Estados Unidos, con fines políticos, con fines hegemónicos, a través de la Alianza para el Progreso, ha concedido créditos con intereses menores, pero sólo para invertirlos en obras de carácter social. Como quien dice, da estos fondos, no por cobrar interés —cobra el 0,5%—, sino para darlos a pérdida. Así como quien hace una donación, pero disfrazada. ¡No, señor! Aquí se ofrece maquinaria, equipos y elementos productivos, a un interés que no es usurario, a un interés que es conveniente para nuestro país.

Ahora, lo importante es el aprovechamiento de este Convenio. Aquí se destaca que son las empresas estatales las que podrán recibir estos beneficios. Sabemos de la crisis que padecen estas empresas nuestras. Los Ferrocarriles del Estado, la Empresa Nacional de Minería, la Industria Nacional Azucarera y otras más, tienen la posibilidad de desarrollarse y de crear nuevas plantas o de modernizar sus equipos anticuados, como es el caso de la Empresa de los Ferrocarriles del Estado; de instalar plantas de concentración y refinación de nuestros metales, cosa que reclaman en este mismo Hemiciclo, a menudo, los Diputados de las provincias de Atacama y Coquimbo, con justa razón. La IANSA, nuestra Industria Azucarera Nacional, tiene la posibilidad de establecer nuevas plantas en las provincias agrarias, en donde la población se mantiene sin posibilidades de trabajo y debe emigrar a los centros urbanos.

Se trata pues, de crear posibilidades a través de estos Convenios de dar impulso al desarrollo industrial por intermedio de las empresas estatales, las que, a su vez, mediante sus utilidades, permitirán desarrollar nuevas actividades productivas para beneficio de todo el país.

¿Quién puede, entonces, decir que estos Convenios no van a significar, efectivamente, un gran impulso al desarrollo industrial y, al mismo tiempo, que ellos no son la posibilidad de independizarnos del imperialismo norteamericano? Porque, señor Presidente, Chile necesita el desarrollo industrial. Ello es indiscutible. Pero no un desarrollo industrial que signifique mantener la dependencia en nuestros abastecimientos de materias primas o de bienes de capital respecto de consorcios internacionales, como los que se proyectan en el caso de la petroquímica, de la celulosa y otros, porque no es ello verdaderamente una industrialización que nos permita independizarnos del extranjero.

Por eso propugnamos, y hemos propiciado siempre, la industria estatal. ¿Y qué se nos ha dicho? Señores, eso está muy bien pero el imperialismo no presta capital para empresas estatales. Y, efectivamente, siempre se han negado los Bancos norteamericanos a conceder empréstitos para el desarrollo de la industria estatal chilena. Pero aquí vemos que hay un país que está dispuesto a favorecer este desarrollo independiente, soberano, nacional y estatal para beneficiar a nuestro pueblo. Más aún, los créditos que estamos acostumbrados a recibir de los Estados Unidos no están vinculados al desarrollo de nuevas fuentes productivas y, por lo tanto, no dan la posibilidad de pagarlos, de reembolsar sus gastos de amortización e intereses.

En cambio, de acuerdo con estos convenios, el país que nos facilita estos recursos está dispuesto a pagarse las autorizaciones e intereses con los productos que fabriquen estas plantas que van a construirse con los créditos. En consecuencia, son préstamos altamente remunerativos para nuestro país, puesto que, de invertirse en la forma prevista, permitirán su autofinanciamiento sin contribuir al aumento de la deuda externa. Nada parecido pueden ofrecer los países imperialistas, los cuales tampoco quieren comprarnos nada.

Hasta ahora, han fracasado —y fracasarán, como es lógico— todos los llamados de esta naturaleza, como el que hizo el propio Presidente Frei en Punta del Este para que Estados Unidos e Inglaterra se comprometieran a incrementar las compras de productos elaborados en nuestro país. Fracasarán, como digo, porque la política de Estados Unidos, del imperialismo, no es facilitar o promover el desarrollo independiente de nuestro país; aceptan un desarrollo, pero subordinado a los intereses de sus monopolios. Podríamos aquí citar la experiencia que en esta materia tiene la República Arabe Unida, y la de la propia República India, dos pueblos de distinto régimen social. Ninguno de ellos es propiamente un país socialista; sin embargo, han montado verdaderos complejos industriales que no habrían podido levantar con sus propios recursos, y mucho menos con créditos imperialistas. Hoy día, sin embargo, pueden exhibir potentes nuevas industrias levantadas, exclusivamente, con equipos, maquinarias y créditos de los países socialistas.

Esos ejemplos demuestran que existe la posibilidad de avanzar rápidamente por un camino de progreso e independencia.

Para nuestro país y nuestro pueblo lo importante es que estos Convenios se pongan en práctica cuanto antes. Sabemos que elementos o agentes económicos del imperialismo, que no ven con buenos ojos estos Convenios, harán todo lo posible por bajo cuerda para

que no se pongan en vigencia. En la propia Administración del Estado hay elementos altamente colocados a los que no les agradan estos Convenios y que harán todo lo posible por boicotearlos, tratarán, de mil modos, de dejarlos postergados para que no se materialicen. Por eso, creemos que es obligación del Gobierno de Chile llevarlos rápidamente a la práctica, proponer proyectos de nuevas industrias a fin de que aceleradamente puedan materializarse...

El señor SIVORI (Vicepresidente).— ¿Me permite, Honorable Diputado? Ha terminado el tiempo del Comité Comunista.

Ofrezco la palabra.
Ofrezco la palabra.
Cerrado el debate.

Solicito el asentimiento unánime de la Sala, para insertar el documento a que se refirió el Honorable señor Valente en su intervención, y al mismo tiempo, para enviar el oficio que el Honorable señor Zorrilla solicitó que se dirigiera al señor Ministro de Relaciones Exteriores, a fin de que se aplique el convenio cultural con la Unión Soviética.

Si le parece a la Honorable Cámara así se acordará.

Acordado.

—El documento que se pidió insertar agrese en la intervención del Honorable señor Valente.

El señor SIVORI (Vicepresidente).— En votación conjunta los dos proyectos de acuerdo que aprueban los convenios suscritos entre los Gobiernos de Chile y la Unión de Repúblicas Socialistas Soviéticas, el 13 de enero último en Moscú.

Si le parece a la Honorable Cámara así se hará, se pide votación se aprobarán.

Aprobados.

Terminada la discusión del proyecto.

El señor SIVORI (Vicepresidente).— Se suspende la sesión para constituir la Sala en sesión secreta.

—Se constituyó la Sala en sesión secreta a las 19 horas 5 minutos.

—Se constituye la Sala en sesión pública.

11.— ACTUACION DE LOS REPRESENTANTES DE LA CAMARA EN LA SEGUNDA ASAMBLEA DEL PARLAMENTO LATINOAMERICANO, CELEBRADA EN MONTEVIDEO, REPUBLICA ORIENTAL DEL URUGUAY.

El señor SIVORI (Vicepresidente).— Se constituye la Sala en sesión pública. En conformidad con un acuerdo de la Corporación

Al comenzar la Hora de Incidentes, los Honorables Diputados señores Carlos Morales Abarzúa y Sergio Fernández Aguayo, podrán usar de la palabra hasta por 15 minutos cada uno, para dar cuenta de la actuación que les corresponde como Delegados de la Corporación ante la Reunión del Parlamento Latinoamericano, celebrada recientemente eh Montevideo.

Tiene la palabra el Honorable señor Fernández.

El señor FERNANDEZ.— Señor Presidente, tal como lo escribiera el corresponsal en Montevideo, del diario "Clarín" de Buenos Aires, "navegando en un mar sumamente picado, en el que triunfó la supervivencia como pudo haberse decretado su defunción, cerró sus deliberaciones la II Asamblea del Parlamento Latinoamericano", a la cual me correspondió asistir en representación de la Cámara de Diputados de Chile, conjuntamente con el honorable colega Carlos Morales.

El Parlamento Latinoamericano es un organismo interparlamentario que surgió de una iniciativa del Congreso del Perú. Se constituyó en Lima, en 1964, teniendo activa participación en su inspiración y constitución parlamentarios democratacristianos. La Organización Demócrata Cristiana de América (ODCA) había acordado en su VI Congreso, en Caracas 1963, promover la formación de una institución de ese tipo.

Es un organismo permanente y unicameral, cuyos miembros son los Parlamentarios nacionales de los Estados de América Latina que hayan sido elegidos por sufragio popular y que manifiesten su voluntad de integrarlo.

El objetivo básico del Parlamento consiste en promover y encauzar la integración política, social, económica y cultural de los pueblos latinoamericanos. Solo actúa a través de la aprobación de recomendaciones que no tienen más valor que el que pueda emanar de lo razonable de su contenido. No es pues, por ahora, más que un foco parlamentario que puede o no resultar importante según el uso que hagan de él las personas que lo integran en un momento determinado.

Desgraciadamente no se trata de un organismo ampliamente democrático y representativo de los pueblos latinoamericanos. Forman parte de él los Parlamentos de Brasil, Colombia, Costa Rica, Chile, El Salvador, Guatemala, Honduras, Nicaragua, Panamá, Paraguay, Perú, Uruguay y Venezuela. En la Asamblea de Montevideo fue aceptada la incorporación del Parlamento de Ecuador. El Parlamento argentino era también miembro, pero, según se nos informó, eufemísticamente, se encuentra en receso. Como se ve, más de alguno de estos Parlamentos han emanado de elecciones espúreas, como es el caso de Paraguay. Otros son órganos legislativos de democracias tan "particulares", como la de Colombia, donde dos partidos se turnan en el poder por disposición constitucional, o la del Brasil, donde más de 12.000 políticos importantes de ese país han sido despojados de su ciudadanía.

Con todo, el Parlamento Latinoamericano representa, cual que nos pese, la trágica situación política de América Latina, y nos parece absurdo caer en el purismo de afirmar que mientras no haya auténtica democracia en todo el Continente no resulta conveniente trabajar por la integración en todos los niveles, incluso el parlamentario. La Democracia Cristiana tiene en Chile responsabilidades de Gobierno y sabe que no podrá levantar la economía de nuestro país si no logra promover un gran mercado regional y la planificación supranacional del desarrollo conjunto del área latinoamericana. Al mismo tiempo, dicha integración económica será utilizada por los grandes monopolios internacionales, si el organismo ejecutor de la política común no tiene un contralor político de tipo supranacional. Por eso es que, a la larga, el rol de un Parlamento Latinoamericano resulta esencial y no es posible restarse a la tarea de organizarlo por muchos defectos que tengan los primeros intentos que se realicen.

En Latinoamérica, ya es un tópico común de hablar de integración. Normalmente se cree necesario referirse a ella en discursos grandilocuentes donde abundan las citas de Bolívar, Artigas, San Martín y O'Higgins. Pero, normalmente, nadie tiene la audacia de conducir tanta retórica a una conclusión práctica: no hacer integración mientras los Estados latinoamericanos no quieran ceder algo, más no sea una pequeña parte de su poder soberano, a organismos supranacionales. A la larga, esto será inevitable y entonces si un Parlamento supranacional contralor político del organismo ejecutor de la política integrada, tendrá un papel de trascendental importancia. Mientras tanto, sólo le cabe crear una conciencia común entre los políticos del continente, que haga posible la integración futura.

Algo de esto se ha obtenido, sin lugar a dudas, con la existencia de este organismo parlamentario latinoamericano, porque, a decir verdad, cuando fue sugerido por los parlamentarios apristas al Congreso del Perú ni ellos mismos tenían claro qué querían establecer. Parlamento latinoamericano o panamericano, les parecía igual. Promover el interamericanismo o el latinoamericanismo no era para ellos más que una sutileza gramatical. Fueron los parlamentarios democratacristianos quienes impusieron, en la Asamblea Constituyente de Lima, un criterio definido y consecuente con su línea política internacional, que sostiene la necesidad de luchar por la creación de organismos tanto políticos como económicos y culturales, donde los latinoamericanos puedan elaborar una política común, sin interferencias extrañas. La presencia de Estados Unidos entorpece la integración y nos lleva al viejo y gastado panamericanismo de la Organización de los Estados Americanos (OEA).

Se puede decir que lo que apenas logró imponerse en Lima en 1964, fue verdad no discutida en la reciente reunión de Montevideo. Un proyecto de resolución que pretendía vincular el Parlamento Latinoamericano a la OEA fue retirado por sus autores ante el rechazo unánime de las demás delegaciones.

Pero no podemos decir que se avanzó mucho más allá de eso. Latinoamérica sigue mirando al mundo entero, como espectadora de una historia que hacen otros y no logra encontrar en sí misma la motivación para buscar un destino propio. Y el Parlamento Latinoamericano resulta ser, desgraciadamente, un organismo integrador de los defectos de nuestros países y de los Congresos Nacionales. Así fue como se discutió en Montevideo largas horas acerca del peñón de Gibraltar; se pasó revista a la situación política de Grecia y se solidarizó con los ciudadanos griegos perseguidos; se ahondó en las verdaderas causas del conflicto vietnamita; se estudió la "cuestión armenia", la situación de los judíos en la URSS y otros temas, sin duda importantes; pero, para los problemas de nuestros propios pueblos, hubo menos tiempo y resoluciones apresuradas y unánimes. ¡Como si el hambre, la miseria y el analfabetismo latinoamericano fueran materias de Fácil Despacho! Razón tuvieron los legisladores democratacristianos del Uruguay, Perú, Venezuela, El Salvador y Chile, presentes en Montevideo, al insistir una y otra vez en un criterio de "especificidad". Porque, a la larga, o el Parlamento latinoamericano sabe abocarse a la específica tarea de ser el órgano político de nuestra integración, o caerá inevitablemente en el desprestigio de los foros académicos donde se discute de espalda a las inquietudes y urgencias de los pueblos.

Si bien es cierto que esta distorsionadora preocupación por problemas mundiales de todo tipo impidió el Parlamento Latinoamericano abocarse más extensamente al análisis profundo de los problemas de América Latina, no puede dejar de reconocerse que dos asuntos muy específicamente nuestros concitaron la atención de las delegaciones parlamentarias reunidas en Montevideo. El primero fueron los próximos pasos de ya iniciado proceso de integración económica. El segundo, Cuba, motivo de permanente discusión en toda conferencia internacional del hemisferio.

A pocos días de la Conferencia de Punta del Este, donde los Jefes de Estado Latinoamericanos asumieron un compromiso en cuanto a las medidas a tomar para acelerar la integración y crear en definitiva un Mercado Común Latinoamericano, era insoslayable un pronunciamiento parlamentario sobre este punto. Sorprendentemente, los delegados del APRA peruano presentaron una moción que pretendía desconocer todo lo ya avanzado sobre la materia a través de ALALC, el Mercado Común Centroamericano, la Reunión de Cancilleres de Buenos Aires y por último Punta del Este, buscando cometer de nuevo con la convocatoria a un Congreso Económico Latinoamericano, donde participarían los Estados, los trabajadores y ¡escuchen bien los señores Diputados!: los capitales, tanto nacionales como extranjeros, para acordar las bases de la integración. Es decir, la Anaconda, La United Fruit y los consorcios petroleros con voz y voto en una reunión para decidir el destino latinoamericano.

Resulta increíble que un partido que se denomina a sí mismo Acción Popular Revolucionaria Americana y que fue relativamente de avanzada en su época, pueda haber llegado a convertirse, lisa y llanamente, en la ultra derecha del continente. Y es más difícil imaginar aún cómo mantiene un cierto prestigio que le permite hacer cabeza de los sectores políticos llamados de Izquierda democrática latinoamericana como Acción Democrática de Venezuela, Liberación Nacional de Costa Rica y el partido de Muñoz Marín de Puerto Rico, en este tipo de reuniones internacionales.

Afortunadamente, primó un criterio menos retrógrado sobre este particular: la proposición original fue retirada, y el Parlamento Latinoamericano acordó apoyar las decisiones de la Reunión de Presidentes, con ciertas reservas por entender que aquéllas no contemplan plenamente las aspiraciones de América Latina. Especialmente se instó a los Poderes Ejecutivos para la aplicación del plan de integración convenido en esta Conferencia en plazos más reducidos que los fijados en Punta del Este. Y lo que tiene mayor valor práctico se recomendó a los Parlamentos miembros facilitar la aprobación legislativa de los protocolos adicionales a los tratados del Mercado Común Centroamericano y de ALALC que sea necesario suscribir a fin de perfeccionar dichos organismos hasta llegar a un Tratado General de Integración Económica y Social. Por último se ratificó el punto de vista latinoamericano sobre lo que se ha dado en llamar "la desatadura de los créditos" aspiración por la cual ha batallado tanto nuestra Cancillería.

En relación con la Isla del Caribe algunas delegaciones presentaron una moción que condenaba la política intervencionista y agresiva de Cuba contra gobiernos legítimos y democráticos de otras naciones del continente. La delegación chilena con la sola excepción del representante del Partido Nacional votó en contra de dicha proposición. Los delegados democratacristianos sostuvimos que la moción pretendía atribuir a Fidel Castro y a la Tricontinental todo tipo de guerrillas o subversión interna y en el continente avalando a los gobiernos que la sufrían en circunstancias que el fenómeno obedece a causas más profundas que se incubaban en la miseria y desesperación de millones de seres humanos. Afirmamos que hubo guerrillas antes de Castro y que probablemente seguirían existiendo cuando el imperio fidelista terminara en Cuba. Sostuvimos que no todos los gobiernos del continente son legítimos y democráticos y pusimos de manifiesto que incluso en muchos casos la subversión es alentada y aún dirigida por cristianos de avanzada.

La moción fue aprobada aunque por estrecho margen lo que no puede extrañar si se piensa que muchos delegados al Parlamento Latinoamericano eran más bien representantes ante su Congreso Nacional del dictador de turno en el país y no de sus propios pueblos. Pero su discusión sirvió para aclarar ante muchos políticos latinoamericanos que la profunda oposición entre el Gobierno de Chile y el régimen de La Habana no lleva a la Democracia Cristiana a apoyar cualquier cosa contra Cuba. Todos han quedado informados de cómo enfrentamos nosotros al castrismo: no con declaraciones ni verbalismos, sino luchando por transformar las estructuras latinoamericanas dentro de la libertad.

En Chile la opinión pública sólo supo de una ponencia presentada por la delegación uruguaya, denominada "Bolivia: salida al Mar", que fue retirada por sus propios autores, gracias a la intervención de la delegación chilena. Pero los círculos más informados han conocido también la polémica habida entre "Plutarco", columnista de "Ultima Hora", diario vocero de la política del Partido Socialista, y el Senador Volodia Teitelboim, acerca de la utilidad o inutilidad del Parlamento Latinoamericano.

Creemos conveniente fijar la posición oficial de esta Cámara de Diputados sobre la materia, como asimismo sobre diversos puntos que se relacionan con el funcionamiento futuro de este Parlamento. Por eso, hemos presentado un proyecto de acuerdo para que se vote, en su oportunidad, que en resumen ratifica nuestra adhesión a las ideas inspiradoras del Parlamento Latinoamericano; expresa la importancia que otorgamos a su existencia, pero reclamando el abandono que ha hecho de sus labores básicas; reitera la necesidad de que represente genuinamente a los pueblos del continente y fundamentalmente sugiera la participación de nuestra Cámara en la próxima Asamblea, que deberá realizarse en el Brasil, a una evolución favorable a la democracia de ese país y a la existencia de pleno respeto a todas las ideas, partidos políticos y ciudadanos, individualmente considerados, para la época en que corresponda llevar a cabo dicho evento.

Nada más.

El señor SIVORI (Vicepresidente).—Tiene la palabra el Honorable señor Carlos Morales.

El señor MORALES (don Carlos).— Señor Presidente, la Segunda Asamblea Ordinaria del Parlamento Latinoamericano se celebró entre los días 26 y 30 de abril del presente año, en el hermoso Palacio Legislativo de la ciudad de Montevideo. Esta Asamblea, según se resolvió en Lima, en junio de 1965, debió haber tenido lugar en el mes de mayo de 1966, en Buenos Aires, pero lo impidió el golpe dictatorial que derrocó al Presidente Illia y exaltó ilegítimamente al Poder al General Onganía.

El Parlamento Latinoamericano, según el artículo 19 de su Estatuto Orgánico, es un organismo permanente y unicameral, cuyos miembros son los Parlamentos Nacionales de los Estados de América Latina, constituidos en la actualidad que hayan sido elegidos por sufragio popular y que hubiesen manifestado su voluntad de integrarlo.

De este modo, integran en la actualidad el Parlamento, 17 Parlamentos Nacionales, incluyendo en su número al de la República Argentina, que ha sido temporalmente disuelto.

Como yo mismo lo expresara ante esta Honorable Cámara, en mi discurso pronunciado en la sesión ordinaria 23ª, celebrada el martes 27 de julio de 1965, al dar cuenta de la constitución del Parlamento Latinoamericano en Lima, este organismo persigue como propósitos los contenidos en el artículo 5º del Estatuto, vale decir:

a) Promover y encauzar la integración política, social, económica y cultural de los pueblos latinoamericanos;

b) Sustentar el pleno imperio de la libertad, de la justicia social y el ejercicio efectivo de la democracia representativa;

c) Velar por el respeto absoluto de los derechos humanos;

d) Fomentar el desarrollo integral de la comunidad Latinoamericana;

e) Luchar por la supresión de toda forma de colonialismo en América Latina,

f) Combatir la acción imperialista en Latinoamérica, y

g) Contribuir a la afirmación de la paz, el orden jurídico y la seguridad internacionales.

De lo expuesto se infiere, señor Presidente, que los objetivos señalados no son otros que los mismos ideales de integración continental, que nacieron en el movimiento de nuestra emancipación libertadora.

Son los sueños de Miranda, de Artigas de O'Higgins y, fundamentalmente, de Bolívar, quien, en sus proclamas y cartas hablaba de la "Unidad de la América del Sur", de las "Acciones comunes contra los españoles" o de la "Unión de los hijos del hemisferio de Colón."

Frente a tan excelsos ideales y junto a parlamentarios de Brasil, Colombia, Costa Rica, Ecuador, Guatemala, Honduras, Nicaragua, Panamá, Paraguay, Perú, Uruguay y Venezuela, trabajamos los congresales chilenos que integraron la Delegación, el Senador Hermes Ahumada y el Diputado que habla, por el Partido Radical; el Senador Tomás Pablo y el Diputado Sergio Fernández, por la Democracia Cristiana; el Senador Volodia Teitelboim, por el Partido Comunista, quien llevaba también la representación del Partido Socialista; y el Senador Francisco Bulnes, por el Partido Nacional.

Nuestros anfitriones fueron los parlamentarios uruguayos y el Presidente de esta Delegación, el Senador Doctor Héctor Granetr, como asimismo los legisladores que la constituían quienes sólo se esmeraron en ratificar la tradicional cultura política y humanista y el señorío que caracteriza a la gran Patria del General José Gervasio Artigas.

Hubo actos protocolares trascendentales como lo fue la visita de todos los legisladores a la Casa de Gobierno, donde fuimos recibidos por el Excelentísimo Presidente de la República del Uruguay, General Oscar D. Gestido, quien tuvo palabras de estímulo para nuestra labor integracionista y de la cual tanto habían hablado pocos días antes, los Presidentes de las Naciones de América, en Punta del Este.

Iguales conceptos oímos de labios del Vicepresidente de la República y Presidente de la Asamblea General, Senador don Jorge Pacheco, y del señor Lusi Ministro de Relaciones Exteriores.

Nuestro intenso trabajo se inició con la sesión solemne de instalación en la cual pronunciaron discursos, en el Palacio Legislativo, los señores Jorge Pacheco, Presidente de la Asamblea; Ulysses Guimaraes, Diputado brasileño y Presidente del Parlamento Latinoamericano; Héctor Granert, Senador y Presidente de la Delegación uruguaya; Senador Hermes Ahumada, Presidente de la Delegación chilena; y Diputado Andrés Townsend Ezcurra, Secretario General del Parlamento Latinoamericano, en presencia del Cuerpo Diplomático y observadores.

Enseguida, se constituyeron las cuatro Comisiones, a saber: de Integración Política, de Integración Económica, de Integración Cultural y de Asuntos Legislativos y Estatutarios.

En dichas Comisiones alternamos congresales de los Parlamentos concurrentes e iniciamos el estudio y análisis de los trabajos elaborados y las proposiciones presentadas por los Delegados.

Esta labor en Comisiones fue análoga a la que desarrollamos en nuestras Comisiones.

De este trabajo merece destacarse la consideración de dos materias esenciales: la de Integración Cultural que se preparó en San José de Costa Rica, en base a una acabado informe preparado por las más altas autoridades educacionales chilenas, y la de Integración Económica que elaboró un importante documento en Caracas.

El Diputado que habla participó en la Comisión de Integración Cultural y defendió la tesis chilena que fue aprobada por unanimidad y justamente elogiada por los congresales latinoamericanos. Esta defensa se planteó tanto en el seno de la Comisión, como en la sesión plenaria del Parlamento latinoamericano.

De las ideas aprobadas en cuanto a integración cultural merece destacarse, en forma especial, la que consiste en aprobar la creación de la Comunidad Cultural Latinoamericana e impulsarla por la vía legal, y de un organismo permanente de carácter consultivo compuesto por representantes del Parlamento, del Poder Ejecutivo y de las más altas instituciones educativas.

La Comunidad Cultural deberá materializar las diferentes proposiciones aprobadas tales como encomendar a un Instituto Tecnológico un estudio de las estadísticas educacionales, elaborar un inventario de los Centros e Institutos de Investigación científica; estimular el desarrollo de las Artes Plásticas; promover la divulgación de las obras de los escritores latinoamericanos, creando una empresa editorial dirigida por ella misma; un tratado sobre derechos de autor; coordinación con la Unión de Universidades Latinoamericanas de los planes de estudios e intercambio de becas; el reconocimiento recíproco de grados y títulos; creación de la Universidad Latinoamericana de Graduados, etcétera.

La Comisión de Integración Económica sesionó con delegados de todos los parlamentos concurrentes, tomando como ideas básicas centrales el trabajo preparado por la Comisión permanente del Parlamento Latinoamericano en la sesión celebrada en Caracas.

Especial atención mereció el problema de la integración económica, como base substancial para elevar el "standar" del hombre común latinoamericano y permitir que los 364 millones de habitantes que tendrá este Hemisferio antes de 1980 puedan alimentarse con la producción suficiente que proporcione América Latina.

De esta premisa esencial se desprendió el estudio y consideración del Mercado Común Latinoamericano, como un medio para que nuestros pueblos puedan poner término al hambre, la enfermedad, la miseria y la ignorancia.

Se habló con mucha claridad y se criticó con buenas razones el plazo tan extenso, de 1970 a 1985, que recomendaron los Presidentes latinoamericanos en la reciente reunió de Punta del Este, para que pueda existir en plenitud el Mercado Común.

El lenguaje crítico y claro fue una de las peculiaridades del Parlamento Latinoamericano, pues los que ahí nos congregamos —y cito una frase del Senador uruguayo Doctor Héctor Granert— "no éramos diplomáticos ni nos inhibían protocolos de ninguna clase: éramos todos parlamentarios y, por lo tanto, combatientes de la vanguardia de nuestros respectivos partidos, que teníamos la obligación de dar a nuestra voz el acento cálido de la representación auténticamente popular que investíamos".

Como un bello ejemplo integracionista encontramos que la reciente Constitución uruguaya, aprobada en plebiscito popular, consagró el principio de la integración en un artículo que expresa a la letra: "La República procurará la integración social y económica de los estados latinoamericanos, especialmente en lo que se refiere a la defensa común de sus productos y materias primas".

La Comisión Política entregó al Plenario diversas recomendaciones que produjeron intensos debates, como lo fue aquélla que condenó la intervención de fuerzas extranjeras en la guerra del Vietnam o la que condenó al régimen político actual en Cuba.

Por no ser esta última materia atinente con la integración política y por estar en pugna con el principio de la autodeterminación de los pueblos, la voté en contra, creyendo haber interpretado a la minoría de la Honorable Cámara, que me honró designándome su representante ante el Parlamento Latinoamericano. En verdad, esta misma tesis fue sostenida por toda la delegación chilena, con la sola excepción del representante del Partido Nacional.

La cuestión armenia, que también se planteó, fue votada en contra por nuestra delegación, por ser un problema que no tenía ninguna relación con los postulados del Parlamento Latinoamericano.

La Comisión de Estatutos y Coordinación Legislativa propuso importantes materias al plenario, tales como la recomendación para que los organismos legislativos latinoamericanos consagren en sus Cartas Fundamentales las disposiciones necesarias que aceleren la integración latinoamericana, o cuando recomendó un estudio desde un punto de vista continental para uniformar reglas esenciales sobre Derecho del Trabajo, Derecho Comercial o Derecho Penal.

Tuve el alto honor de que el Parlamento aprobara la recomendación que propuse, para que los Gobiernos latinoamericanos concierten un convenio que permita a las autoridades y miembros de las comisiones del Parlamento Latinoamericano trasladarse fácilmente de un país a otro para el ejercicio de sus funciones, en el afán supremo de acentuar la integración.

Honorable Cámara, éstas y muchas materias más fueron analizadas en cuatro días y en muchas horas de la noche, en el intenso trabajo que desplegamos en las comisiones y en las plenarias del Parlamento Latinoamericano.

Alguna prensa ha criticado esta magna reunión o por ignorancia o por interpretar intereses políticos y económicos contrarios a la integración.

Lo mismo sucedió en los albores del Parlamento Europeo y del Mercado Común Europeo, lo que hoy es una hermosa realidad.

Defendemos al Parlamento Latinoamericano y al Mercado Común, con la misma fuerza con que hablaron de esta materia los visionarios del siglo pasado.

A más de 140 años del Congreso de Panamá queremos darles forma y contenido a los ideales integracionistas.

El Parlamento Latinoamericano está permitiendo que empecemos a conocernos los hombres de este continente y que sepamos, si no más, por lo menos en igual jerarquía que lo que sabemos de los pueblos de Europa o del Asia. Los contactos entre legisladores de Centroamérica y de Sudamérica permiten que vayamos auscultando lo que acontece en la gran familia de América Latina.

Derivamos de un misma raza, hablamos un mismo lenguaje, tenemos una idéntica raíz cultural y los hombres de este continente creen en gran porcentaje en un mismo Dios.

Juntos luchamos por nuestra Independencia política y juntos debemos luchar por nuestra Independencia económica.

Cuando alternamos en Lima el año 1965 y ahora en abril de 1967 en Montevideo, uruguayos, peruanos, brasileños, guatemaltecos, colombianos o venezolanos, para no citar más, con chilenos, hemos ido entendiendo que la labor común se hace más fácil ahora que nos vamos conociendo mejor.

Nuestra próxima cita será el año en que Brasilia, la moderna capital del pueblo hermano del Brasil. La nueva directiva del Parlamento Latinoamericano la presidirá el Diputado brasileño doctor Ulysses Guimaraes y seguirá en el cargo de Secretario General el hábil político peruano, Diputado Andrés Ezcurra.

En esta nueva directiva, el Diputado que habla logró un inmerecido honor, al ser reelegido Secretario Regional del máximo organismo parlamentario latinoamericano.

Señores Diputados, al dar cumplimiento al acuerdo de vuestra Comisión de Policía Interior y Reglamento que aprobó por unanimidad esta Honorable Cámara, en orden a que cada Diputado que salga al exterior dé cuenta de su cometido, deseo testimoniar a la distancia y desde esta alta tribuna, mis agradecimientos a los legisladores uruguayos y a su eficiente personal administrativo, a sus autoridades y a su pueblo, que nos permitieron trabajar en un ambiente de cultura y fraternidad en su hermoso Palacio Legislativo, en la tierra de Artigas y de Rodó, que con tanta dignidad y señorío ha sabido mantener los principios de la democracia representativa y la vigencia del derecho como norma para resolver los problemas del hombre.

Y estos agradecimientos los reitero una vez más, cuando la gestión que hicimos los representantes chilenos ante el Senador uruguayo, doctor Paz Aguirre, fue coronada con un buen éxito al retirarse de la discusión el tema propuesto por insinuación de tres legisladores bolivianos que no tenían derecho a participar en el Parlamento Latinoamericano, de una salida al mar para Bolivia, en un voto ausente de valor jurídico y desprovisto de todo fundamento histórico.

Señor Presidente, pongo término a mi intervención con los elevados conceptos expresados por Bolívar en 1813, después de la campaña triunfal que lo llevó a Caracas convertido en jefe de la Segunda República: "Es menester que las fuerzas de nuestra nación sean capaces de resistir las agresiones que pueda intentar la ambición de Europa; y este coloso del poder, que debe oponerse a aquel otro coloso, no puede formarse sino de la reunión de toda América Meridional, bajo un mismo cuerpo de nación, para que un solo Gobierno Central pueda aplicar sus grandes recursos a un solo fin, que es el de resistir con todos ellos las tentativas exteriores, en tanto que interiormente, multiplicándose en la mutua cooperación de todos ellos, nos llevará a la cumbre del poder y la prosperidad."

Esto es lo que andamos buscando con pasión de hombres americanos, y pensamos que el Parlamento Latinoamericano, además de ser el gran foro donde pueden discutirse los grandes problemas del continente, habrá de ser en el futuro el instrumento legislativo que coadyuvará eficazmente en la obtención de la integración cultural, económica y política de nuestros problemas, para que las realizaciones grandiosas puedan surgir como un premio a un esfuerzo de cinco siglos.

He dicho, señor Presidente.

12.— NOMBRAMIENTO DE PROFESORES PARA LOS SEPTIMOS AÑOS DE LAS ESCUELAS Nos 1 y 2 DE MULCHEN, PROVINCIA DE BIO BIO.— OFICIO.

El señor SIVORI (Vicepresidente).— En la Hora de Incidentes, el primer turno corresponde al Comité Demócrata Cristiano.

El señor DE LA JARA.— Pido la palabra, señor Presidente.

El señor SIVORI (Vicepresidente).— Tiene la palabra, el Honorable señor De la Jara.

El señor DE LA JARA.— Señor Presidente, además de los cursos regulares del séptimo año, del Liceo Coeducacional de Mulchén, se crearon en esta ciudad, tres cursos más: dos en la Escuela Nº 1, y uno en la Escuela Nº 2.

El lunes de la semana recién pasada, los integrantes del Centro de Padres y Apoderados del curso para séptimo año de la Escuela Nº 2 me informaron que éste no funciona, por no haber llegado a ese establecimiento el nombramiento de los profesores respectivos, y que en la Escuela Nº 1 funcionan los dos cursos creados en ella sólo gracias a la buena voluntad de sus profesores.

Requerí informaciones en la Dirección de Educación Primaria, en Santiago, donde me comunicaron que no habían recibido ninguna propuesta para el nombramiento de estos profesores. Me insinuaron, además, que la forma más rápida para normalizar esta situación era solicitar que los respectivos directores de las escuelas enviaran la nómina de profesores propuestos, con las respectivas copias de ella, al Director Provincial de Educación Primaria.

De regreso a mi provincia, sostuve conversaciones con el Director y la Directora de ambas escuelas, quienes me comunicaron, a su vez, que se habían enviado una de las listas de los profesores propuestos, en el mes de marzo, y la otra, en la primera quincena de abril. Sin embargo, por informaciones que he recibido de otras fuentes, estas propuestas se encontraban la semana pasada, todavía en la Dirección Provincial de Educación de Los Angeles y ellas iban a ser enviadas a Santiago el 11 de mayo, con fecha 25 de abril.

Señor Presidente, estimo que la reforma de la educación nacional no sólo se hace con medios económicos suficientes, sino que también con el interés, el empuje y la eficiencia de los profesores y de los funcionarios encargados de ella, sobre todo de los que tienen mayor responsabilidad en su realización. Es necesario que ellos tengan interés y vibren con esta reforma y, por lo tanto, no puede permitirse la negligencia ni el boicot.

Solicito que se envíe oficio al señor Ministro de Educación Pública, para que los nombramientos de profesores para los séptimos años de las escuelas N.os 1 y 2 de Mulchén se hagan a la mayor brevedad y para que se investiguen sumariamente las causas del atraso de estos nombramientos.

El señor SIVORI (Vicepresidente).— Se enviará, en su nombre, el oficio solicitado por Su Señoría, al señor Ministro de Educación Pública.

13.— "OPERACION SITIO" EN LA POBLACION BUREO DE LA CIUDAD DE MULCHEN, PROVINCIA DE BIO BIO.— OFICIO.

El señor DE LA JARA.— Señor Presidente, a fines de la pasada administración de la Municipalidad de Mulchén, el señor Alcalde de ese entonces empezó a ceder, en calidad de préstamo, sitios ubicados en un terreno de propiedad municipal, a orillas del Río Bureo, y que hoy se encuentran defendidos de las inundaciones invernales por una defensa construida con ese objeto.

Debido al problema habitacional provocado por la escasez de viviendas, principalmente, para los campesinos que llegaban en busca de trabajo, o bien, para los obreros que venían a trabajar desde otros pueblos, en obras públicas que se estaban realizando en esa zona, en el actual período al caldicio, se han continuado cediendo estos sitios, y se han llegado a entregar en número de 200.

Es admirable la labor que han realizado los pobladores ocupantes de este terreno que, como decía, fue lecho del río, y, por lo tanto, estaba lleno de hoyos y de piedras de bolón. Ellos han emparejado el suelo, han traído tierra vegetal para plantar árboles y sembrar hortalizas y han construido sus viviendas con sus propios medios.

La Junta de Vecinos de esta población ha enviado una solicitud al Ministro de la Vivienda y Urbanismo para que se realice "la operación sitio" en el terreno que ellos están ocupando. Para facilitar esta gestión, la Ilustre Municipalidad de Mulchén ha tomado el acuerdo de donar este terreno a la Corporación de Servicios Habitacionales, siempre que allí se realice "la operación sitio" referida.

Solicito que, en mi nombre, se envíe oficio al señor Ministro de la Vivienda y Urbanismo, con el fin de que se realice "la operación sitio" en la Población Bureo, de la ciudad de Mulchén.

Nada más, señor Presidente.

El señor SIVORI (Vicepresidente).— Se enviará, en su nombre, el oficio solicitado por Su Señoría, al señor Ministro de la Vivienda y Urbanismo.

14.— DOTACION DE MATERIAL DIDACTICO Y MOBILIARIO ESCOLAR PARA ESTABLECIMIENTOS EDUCACIONALES. OFICIO.

El señor JARAMILLO.— Pido la palabra.

El señor SIVORI (Vicepresidente).— Tiene la palabra el Honorable señor Jaramillo.

El señor JARAMILLO.— Señor Presidente, uno de los problemas que no ha podido solucionar con oportunidad este Gobierno es la dotación de material didáctico y mobiliario escolar para los establecimientos educacionales. Diversas dificultades que, generalmente, no son de responsabilidad del Gobierno han coincidido para que no se haya obtenido una solución integral para este problema. Naturalmente, la provincia de Ñuble no es ajena a la situación que planteo, y estimo, que en ella se pueden adoptar algunas medidas rápidas que signifiquen un alhajamiento adecuado y una dotación de elementos indispensables para impartir la Enseñanza General Básica, e incluso para la Enseñanza Media.

Me permito informar a la Honorable Cámara que, en Chillán, puede crearse una Central de Reparaciones, Fabricación de Mobiliario y Confección de Material Didáctico. Los medios y recursos tanto materiales como humanos, existen en la actualidad. Así, por ejemplo, en la Escuela Normal hay un taller del Plan Ñuble, dotado de toda clase de herramientas y maquinarias que permanecen inmovilizados, sin ningún aprovechamiento, desde hace bastante tiempo. A través de una simple organización administrativo-técnica y con la colaboración de jóvenes de la misma Escuela Normal y de la Escuela Industrial, bajo la guía de profesores de Educación y Artes Manuales, como asimismo de algunos obreros especializados, la carencia de material didáctico y de mobiliario escolar puede ser suplida de esta manera.

Señor Presidente, los detalles de la estructura administrativo-técnica mencionada, como asimismo la nómina de las maquinarias y herramientas que —reitero— están inmovilizadas en la Escuela Normal de Chillán, obran en mi poder y los dejo a disposición de la Honorable Cámara para que sean acompañados al oficio que solicito se envíe al señor Ministro de Educación Pública, para que resuelva, ojalá favorablemente, la situación mencionada, a través de la idea que he planteado.

El señor SIVORI (Vicepresidente).— Se enviará el oficio solicitado por Su Señoría, al señor Ministro de Educación Pública.

El señor JARAMILLO.— Señor Presidente, los objetivos de la creación de esta Central de Reparaciones, Fabricación de Mobiliario y Confección de Material Didáctico, que creo una necesidad, no son otros que estimular, guiar, cultivar y fomentar la autoeducación, dar base objetiva a la enseñanza y al aprendizaje, fomentar la cooperación de materias de estudio, producir economías al Estado, producir los productos de adquisición de materiales y mantención de mobiliario escolar, fomentar el sentido comunitario y presentar soluciones reales a los problemas escolares y encauzar por los caminos del esfuerzo y del trabajo, a la juventud, haciéndola más solidaria y responsable ante los problemas de la comunidad.

He dicho.

El señor SIVORI (Vicepresidente).— Ofrezco la palabra.

Ofrezco la palabra.

15.— ACTUACION FUNCIONARIA DEL DIRECTOR PROVINCIAL DE EDUCACION DE MULCHEN, PROVINCIA DE BIO BIO.— ALCANCE A OBSERVACIONES FORMULADAS EN LA PRESENTE SESION.

El señor SIVORI (Vicepresidente).— El turno siguiente corresponde al Comité Radical.

El señor RIOSECO.— Pido la palabra, señor Presidente.

El señor SIVORI (Vicepresidente).— Tiene la palabra el Honorable señor Rioseco.

El señor RIOSECO.— Señor Presidente, el Honorable señor De la Jara, en el curso de su intervención durante esta misma Hora de Incidentes, ha planteado el problema relativo al nombramiento de algunos profesores para los séptimos años de dos escuelas de Mulchén, y, al hacerlo, ha tratado de insinuar un acto de negligencia y de arrojar sombras sobre la actuación funcionaria del Director Provincial de Educación. Afortunadamente me encuentro en el hemiciclo en este momento, para defender las condiciones de honradez, capacidad y dedicación al trabajo de ese funcionario don Eduardo Arriagada Urra, a quien rindo homenaje en este instante, por su dedicación a la educación pública no sólo en la provincia de Bío Bío, sino que en muchas otras regiones del país. Además, es profesor de la Universidad de Concepción y desempeña sus funciones con una alta eficiencia.

Decir que hay boicot hacia las esferas de Gobierno precisamente de parte de una persona que está formando, enseñando a profesores y educando los medios para ayudar a la educación en una zona del país, con dedicación, cariño y con esfuerzo, me parece erróneo. Por eso, en este momento, protesto por las observaciones formuladas por el Honorable señor De la Jara.

El hecho de que una propuesta de profesores se haya atrasado puede ser, incluso, de la responsabilidad del mismo Ministerio, como ha sucedido en muchísimas oportunidades, en que no ha llegado a su poder la propuesta para la creación de horas de clases necesarias, para hacer los nombramientos respectivos. Es posible también que en el caso que ha expresado el Honorable señor De la Jara —quiero que no conozco el hecho— sea el mismo

una sesión ni en otras

...ra de que, mientras la ... Constructora de Es... ...mos Educacionales ... un edificio para la ... y 2 en la forma co... proyectada por el Go... ...ntinuar en la emer... ...construya un núme... ...de treinta aulas ... ...ar a los 1.200 alum... ...han quedado en pre... ...condiciones de educa...

...ernos fiscales donde ...ficial aulas; son sitios ...ue están ubicados cerca del ...ue ocupa actualmen... ...Providencia, en los cua... ...vez de construir ...aulas o jardines, se ...proyectar un edificio ...de carácter per... ...fin de atender el ...extraordinario de la ...escolar de esa zona. ...que se dirija oficio ...Ministro de Educa... ...a fin de que or... ...a Sociedad Construc... ...Establecimientos Edu... ...la construcción in... ...de veinte aulas en ...fiscales que hay en ...de Los Angeles que ...la construcción de... ...que habrá de hacerse ...para la Escuela ...reviran para ...creciente pobla... ...escolar infantil de esa

...SIVORI (Vicepre... ...Se enviará el ...solicitado por Su Se...

...JARAMILLO.— Ya ...los estudios y ...empezarán a cons... ...dos escuelas.

...RIOSECO.— Iba a ...otro este cuento de ...ya me tiene

...JARAMILLO.— Es ...sonso educacional es

...RIOSECO.— Rue... ...honorable colega que ...urrumpa.

...JARAMILLO.— ...están listos.

...SIVORI (Vicepre... ¡Honorable señor

...RIOSECO.— ¿Có... ...a estar listos si en ...Sociedad Constructo... ...Establecimientos Edu... ...dejó terminados los ...de la Escuela Nº 2, ...compró el terreno ...que ocupa la Uni... ...con el objeto de que, ...me con los planes ...de la Universi... ...magisterio, sirviera ...perimento experimen... ...para la práctica ...de los alumnos de ...Normal?

...están listos des... ...mucho tiempo, pero ...resuelto, salvo ...distinar el edi... ...industrial. Clá... ...necesario construir ...industrial en Los ...para eso hay ta... ...terrenos, no tan ...ciudad, porque un ...medio de esta natu... ...quiere más campo, ...donde el ruido de ...máquinas que utilizan ...niños para su apren... ...perturbe la tran... ...los centros habi... ...El Gobierno, por ...conocer las cosas, las ...a perder; de eso ...nacional.

...que se insista en ...atención inmediata de ...obras, que aunque no ...emergencia, pueden ...aprovechando las ma... ...la empresa semifis... ...que depende del ...Seguro Social; ...puertas y ...de toda clase de ...construcción que ...usa. Podrían cons... ...brevedad posible, ...inhumano y antipe... ...reducir a más de ...alumnos en tres ...de tiempo cro... ...turnos de ocho de ...a ocho de la no... ...van muchachas ...barrios alejados ...de la ciudad, ...pertenecían a otras

...MENTACION DEL ...LOS ANGELES-...ABANICO, PRO... ...DE BIO-BIO.— OFI...

...RIOSECO.— Se... ...en la ciudad ...pues se llevó a efec... ...auspicios de la Mu... ...y del Centro Uni... ...de Bio-Bio, una re... ...todas las fuerzas vi... ...provincia para so... ...continuación de una ...iniciada por el actual ...la pavimentación ...Los Angeles-Antu... ...La primera parte ...con un crédito otor... ...organismos inter... ...es que se concedió ...un estudio comple... ...situación y de los ...que reportaría el

...Honorable Cámara ...Presidente lo ригу... ...con las exigencias de ...internacionales; ...que contó con infor... ...se financió ...con créditos ...una sola faja, con ...condiciones, ya que los ...externos para estas ...mejoren la contribu... ...esfuerzo interno. ...esta obra, de la que ...Kilómetros ...a Antuco ...para llegar a ...hasta la zona de ...de la gran cen... ...hidroeléctrica de El Toro, ...del río Laja y ...sido detenida por ...Junto con sus ...la ejecución del con... ...permitió a la firma ...tomado el trabajo ...sólo la parte que es... ...ejecutada.

...toda la colectividad ...todas sus organi... ...sindicatos, obreros ...de El Abanico; ...Cooperativas de Qui... ...Angeles; las orga... ...del comercio, los ...públicos y priva... ...todos los sectores ...representativos de ...asistieron a un ...Abierto para solicitar ...continuación de es... ...que traerá grandes ...la zona.

...en este problema, ...Gobierno pasa... ...correspondió luchar ...construcción de este ...El Honorable señor ...hizo en este perio-

do uno de los grandes impulsores de esta obra. No siempre ha tenido suerte de que el Ministerio de Obras Públicas conteste los numerosos oficios que ha enviado. Soy testigo de cuánto ha hecho sobre el particular.

En el proyecto de presupuestos de 1966, se destinaron fondos para continuar esta obra, pero posteriormente fueron suprimidos por veto del Ejecutivo. Aquí conviene recordar un hecho muy curioso. Cuando el actual Director General de Obras Públicas, cuyo nombre no recuerdo en este instante, era sólo Director de Caminos, fue impulsor de esta obra; pero ahora que ocupa ese alto cargo por disposición del actual Gobierno, ha suspendido su ejecución. Francamente, este tipo de "transmutaciones" de pensamiento no lo entiendo.

Ruego se dirija oficio al señor Ministro de Obras Públicas, a fin de que ordene la destinación inmediata de los fondos necesarios para la continuación de esta obra, que es fundamental para la economía de la provincia de Bío Bío.

El señor SIVORI (Vicepresidente).— Se enviará, en su nombre, el oficio solicitado por Su Señoría.

Resta un minuto al Comité Radical.

Ofrezco la palabra.

Ofrezco la palabra.

18.— NOMBRAMIENTO DE PROFESORES PARA LOS SEPTIMOS AÑOS DE LAS ESCUELAS Nºs 1 Y 2 DE MULCHEN Y CONSTRUCCION DE LOCALES ESCOLARES EN LOS ANGELES, PROVINCIA DE BIO-BIO.— OFICIOS.

El señor SIVORI (Vicepresidente).— El turno siguiente le corresponde al Comité Comunista.

El señor TEJEDA.— Pido la palabra.

El señor SIVORI (Vicepresidente).— Tiene la palabra Su Señoría.

El señor TEJEDA.— Señor Presidente, sin compartir los juicios del Honorable señor De la Jara sobre la responsabilidad que le atribuye al Director Provincial de Educación Primaria de Bío Bío, señor Eduardo Arévalo, adhiero a la petición de oficio para solicitar de las autoridades correspondientes que se designen cuanto antes los profesores que faltan no sólo en Mulchén, sino en innumerables escuelas de esa provincia. Igualmente, adhiero a las peticiones hechas respecto de las escuelas Nº 2 y 97, a las cuales yo también me referí en la sesión del miércoles último.

El señor SIVORI (Vicepresidente).— Se agregará el nombre de Su Señoría a los oficios solicitados.

El señor TEJEDA.— Espero que el de Su Señoría también.

El señor SIVORI (Vicepresidente).— Con mucho gusto, señor Diputado.

19.— PAVIMENTACION DEL CAMINO LOS ANGELES—ANTUCO— ABANICO, PROVINCIA DE BIO BIO. OFICIO.

El señor TEJEDA.— Paso ahora a referirme al último tema que acaba de tratar el Honorable señor Rioseco.

El domingo 7 de mayo se efectuó en Los Angeles, en el local del Centro Universitario, un Cabildo Abierto, convocado por la Municipalidad, con el objeto de exigir de los poderes públicos que se continúe la pavimentación del camino que une Los Angeles con Antuco, hasta la planta hidroeléctrica de El Abánico.

En ese Cabildo estuvieron representados como lo dijo el Honorable señor Rioseco, todas las fuerzas vivas de la provincia, todos los partidos políticos, todos los sectores en que se divide la opinión pública y todas las actividades de la zona.

Allí se escuchó la airada protesta de los asistentes por la paralización inconsulta de esta obra.

Como se sabe, pues reiteradamente lo he denunciado en esta Honorable Cámara, hay ya pavimentados más de 30 kilómetros de esa ruta y faltan unos 29 ó 30 más para llegar al pueblo de Antuco.

El Gobierno pretende justificar su actitud, afirmando que no hay dinero para terminar la pavimentación del camino. Pero lo cierto es que, cuando el Congreso dio los recursos, como ocurrió el año pasado, el Gobierno vetó el proyecto de ley.

Parece que los hombres de gobierno no se dan cuenta de la importancia que tiene esta vía.

Por ella se movilizan miles de obreros que trabajan en la ENDESA, tanto en la Planta de El Abánico como en la construcción de la Central Hidroeléctrica de El Toro.

Antuco es lugar de tránsito obligado de quienes laboran en esas obras; es asiento de Aduana de cordillera y es además, una zona que reune condiciones extraordinarias para fomentar el turismo, lo que vendría a dar vida a una vasta región. Sus bellezas son incomparables: la pesca en el Lago Laja es un lugar de atracción, y sus canchas para esquiar son de primer orden.

La Municipalidad de Los Angeles, haciendo un verdadero esfuerzo, ha construido allí un refugio; pero para que el turismo pueda rendir sus frutos se tropieza con las dificultades del camino. Sabido es que sin buenos caminos no hay turismo posible.

Yo he hablado muchas veces en la Honorable Cámara acerca de este problema y he recordado que Antuco produce salud; que es el verdadero pulmón no sólo de Bío-Bío, sino de toda una vasta región, cuyos habitantes llegan hasta allá a recuperar sus energías.

"El Sur", de Concepción, en su editorial del día 8 del presente mes comentando el Cabildo Abierto, dice: "Las provincias centrales de la región de Bío-Bío-Concepción Bío-Bío y Arauco, tienen, ciertamente, en el área turística de Antuco-Abanico, el ámbito natural para la recuperación y el descanso de sus habitantes en un clima de montaña. Particularmente, la densa población que trabaja en centros de clima costero, debiera tener amplio y fácil acceso al aprovechamiento pleno de las bondades climáticas de territorios cordilleranos como el indicado. A su vez, la considerable población laboral instalada en torno a las dos mayores plantas hidroeléctricas del país, y en localidades como el pueblo de Antuco, como asimismo, las enormes reservas madereras del sector, requieren contar con una comunicación expedita hacia Los Angeles y Concepción.

"Todos estos propósitos del más evidente provecho general y bien público se verán automáticamente logrados en el momento que se concluya la pavimentación de la ruta Los Angeles-Antuco-Abanico, totalmente construida en la actualidad, pero pavimentada solamente en la mitad de su extensión".

Yo quiero agregar que el término de la pavimentación de este camino se ha querido presentar como una pretendida pugna entre Ñuble y Bío-Bío acerca de por dónde debe hacerse el camino hacia Abanico. Pero la verdad de las cosas es que tal pugna no puede existir, porque no va en desmedro de la provincia de Ñuble el hecho de que se pavimente, mejor dicho, de que se termine la pavimentación del camino que actualmente existe entre Los Angeles y Abanico.

El problema de Ñuble consisten en construir un camino a lo cual ningún habitante de Bío-Bío se opone. El problema de Bío-Bío consiste en que el camino actualmente existente, que lo une con Antuco y Abanico, se pavimente. Tampoco se puede ser motivo de objeción de parte de los ñublensesi.

Finalmente quiero dejar constancia de que esta vez Bío-Bío se ha puesto de pie para exigir que este antiguo camino se pavimente; que se ponga término a la injustificada paralización de esta obra.

El Cabildo declaró que, de todos los caminos de la provincia de Bío-Bío, la primera prioridad le corresponde al camino Los Angeles-Antuco-Abanico. Este acuerdo contó también con la aprobación de todas las autoridades presentes y de los funcionarios de Vialidad de la zona.

Solicito que se envíe oficio con la transcripción de estas observaciones no sólo al señor Ministro de Obras Públicas, sino también al señor Ministro del Interior, don Bernardo Leighton, quien es una especie de embajador de Bío-Bío ante el Presidente de la República.

Nada más, señor Presidente.

El señor SIVORI (Vicepresidente).— Se enviará oficio con la transcripción de las observaciones de Su Señoría a los señores Ministros que ha mencionado.

20.— DERRUMBE DE PUENTE SOBRE EL RIO HUASCO, PROVINCIA DE ATACAMA.

El señor TEJEDA.— El resto del tiempo de nuestro Comité lo ocupará el Honorable colega Robles.

El señor SIVORI (Vicepresidente).— Tiene la palabra el Honorable señor Robles.

El señor ROBLES.— Señor Presidente, la ciudad de Vallenar rindió un emotivo homenaje a los seis mártires de la tragedia del derrumbe del puente en construcción sobre el río Huasco. Responsable es la firma Yaconi Hermanos, supervigilada por la Comisión Técnica del Ministerio de Obras Públicas.

Millares de personas exteriorizaron su pesar por las víctimas. Jamás se había presenciado, en esa localidad, una condolencia tan masiva. En ella simbolizaron el cariño, el estímulo a los trabajadores, al avance y al progreso del departamento, ya que todavía hay varios heridos graves en el Hospital de Vallenar y en la capital.

La obra había sufrido varias grietas, por diferentes causas; algunas, por ejemplo, debido a la mala calidad del material empleado. Desde las faenas se solicitó la presencia de ingenieros para inspeccionar la obra. Es así como se hicieron presentes José Pavez y Arturo Hasbun, quienes, en lugar de suspender los trabajos, dijeron que los apresuraran, uniendo el arco en la parte superior, lo cual, según los entendidos, produjo la catástrofe.

Los obreros ganaban un promedio de salarios de ocho escudos diarios.

Esta tragedia representa desprecio a la vida de los obreros, porque no se tomaron todas las medidas para prevenir este grave acontecimiento. Si se hubieran tomado, en este momento no estaríamos lamentando el desaparecimiento de esos obreros, esos niños no habrían quedado sin padres y esas esposas no habrían perdido para siempre a sus compañeros.

En sesión anterior de la Cámara, rindieron emotivo homenaje a las víctimas los parlamentarios Orlando Millas y Orlando Poblete, y esta tarde lo ha hecho el Diputado Raúl Barrionuevo. Nosotros insistimos nuevamente en que se haga justicia, en que se haga la investigación sobre este accidente. Pedimos que, en el momento oportuno, si ese que hay quórum, se solicite el acuerdo de la Cámara para que la Comisión de Vías y Obras Públicas se convierta en Comisión Investigadora y se traslade al terreno mismo, para ver y analizar esta situación.

Se hace necesario que el Gobierno ayude a los obreros accidentados y a los deudos de los fallecidos. Debe hacerse efectiva no sólo la indemnización, tan insuficiente, de la Ley de Accidentes del Trabajo sino, además, la que proviene de la responsabilidad de la firma constructora, por su negligencia inexcusable, por la culpa que le cabe en el accidente. Es decir, se trata de hacer efectiva también, en favor de las víctimas, la responsabilidad cuasidelictual de la firma constructora. La Ley de Accidentes del Trabajo reglamenta el pago de la indemnización cuando no hay culpa del patrón; pero, cuando existe esta responsabilidad cuasidelictual, debe indemnizarse además, la totalidad de los perjuicios. Nada sacarían los obreros con saber que tienen este derecho, si el Gobierno no pone a su disposición funcionarios o asesores jurídicos que se encarguen de hacer efectiva esta responsabilidad y si no instruye en este sentido a los funcionarios de la Inspección del Trabajo.

Los parlamentarios comunistas, junto con los demás parlamentarios populares de esa provincia, insistimos en que las familias afectadas por este accidente no deben quedar como quedaron las de las víctimas de El Salvador y de otros accidentes, para las cuales todavía no hay una solución franca y definitiva.

Termino solicitando que, en el momento oportuno, se pida el acuerdo de la Cámara para que la Comisión de Vías y Obras Públicas pueda llegar a la solución que he planteado.

Nada más, señor Presidente.

21.— VENTA DE QUINTAS POR LA FIRMA ORVAL, EN LIMACHE. PROVINCIA DE VALPARAISO.— OFICIO.

El señor SIVORI (Vicepresidente).— El turno siguiente le corresponde al Comité Socialista.

El señor GUAJARDO (don Ernesto).— Pido la palabra.

El señor SIVORI (Vicepresidente).— Tiene la palabra Su Señoría.

El señor GUAJARDO (don Ernesto).— Señor Presidente, he recibido reiteradas denuncias de diversas partes del país y especialmente de Punta Arenas, por la estafa de que han sido víctimas muchas personas por parte de la firma ORVAL, que vendió, a través de todo Chile 354 quintitas de 1.000 y 1.200 metros cuadrados, en los alrededores de Limache, sin haber entregado, hasta la fecha, los títulos de dominio. La firma ORVAL desapareció legalmente en 1966, dando paso a otra, denominada SURCO, según comunicación enviada a la Municipalidad de Limache.

En estos momentos, los integrantes de la firma están efectuando toda clase de maniobras para evitar cumplir con los compromisos contraídos. Cuando una persona reclama sus derechos, sencillamente, le devuelven, en cómodas cuotas mensuales, desvalorizadas, lo que le ha costado el terreno hace varios años, pese a que su valor actual es cuatro o cinco veces más de lo pagado en esa oportunidad. Para esta estafa, se han juntado varios individuos, entre ellos un Regidor viñamarino que tiene "más patas que un pulpo".

En 1962, a raíz de una campaña sostenida contra esta firma, la Ilustre Municipalidad de Limache presentó querellas en el Juzgado del Crimen y en el de Policía Local. En la primera, el Juez del Crimen se declaró incompetente, por haháber sido extendidas las promesas de venta en otra ciudad, y la segunda fue archivada.

Estos terrenos se encuentran gravados con el 20 o/o, conforme a la ley, para responder a los gastos de urbanización; pero, lamentablemente, no existe boleta de garantía. De todos modos, estimo que estos terrenos deben ser rescatados, para ser entregados a sus legítimos dueños y, al mismo tiempo, para que este caso sirva de escarmiento a todos los estafadores que durante los últimos años han engañado a tanta gente.

Se positivamente que, en estos instantes, no existe posibilidad de extender escrituras, razón que utiliza la firma para solicitar un reloteo, esto es, para subdividir los lotes ya vendidos. Para esto, parece que a algunos Regidores les están aceitando bien las "bisagras" de la espina dorsal. Tengo entendido que, dentro de la misma Municipalidad de Limache, hay Regidores que están tratando de parar todas las medidas que se puedan adoptar contra esta firma.

Este problema afecta a más de 70 personas de Punta Arenas y a varios centenares de todo Chile, que han sido clavadas con estas famosas quintitas. Es necesario adoptar rápidas y enérgicas medidas para terminar con la devolución, en cómodas cuotas mensuales y desvalorizadas, de dineros pagados oportunamente.

El Partido Socialista, que ha mantenido una firme posición en defensa de los adquirentes de estas quintitas, tendrá oportunidad de adoptar una actitud más enérgica desde este 21 de mayo, cuando se incorpore a la Ilustre Municipalidad de Limache un Regidor socialista, que denunciará todo este oscuro negociado. Pero yo solicito que se envíe un oficio al señor Ministro de Justicia o directamente a la Corte de Apelaciones de Valparaíso, para que se designe un Ministro en Visita, a fin de hacer una severa investigación para sancionar a estos estafadores.

El señor SIVORI (Vicepresidente).— Se enviará el oficio, en nombre de Su Señoría.

22.—OTORGAMIENTO DE LA JUBILACION A IMPONENTES DEL SERVICIO DE SEGURO SOCIAL ACOGIDOS A LA CONTINUIDAD DE LA PREVISION.— OFICIO.

El señor GUAJARDO (don Ernesto).— Señor Presidente, en mi intervención de la sesión del 26 de abril recién pasado, hice presente a la Honorable Cámara, la necesidad de que el Servicio de Seguro Social se preocupara de solucionar el problema que afecta a cerca de 15 mil imponentes que oportunamente se acogieron a los beneficio de la continuidad de la previsión, cuerpo legal que rigió hasta el 1º de octubre de 1966.

Se que cualesquiera que sean las instrucciones que la Superintendencia de Seguridad Social dé al Servicio de Seguro Social para acelerar la tramitación de los expedientes, muchos imponentes no alcanzarán a gozar del beneficio de la jubilación, porque después de tan larga jornada, apresuradamente, van entregando su tributo a la vida.

Esta afirmación no es en modo alguno un cargo a los funcionarios del Servicio de Seguro Social; pero sé que, con el actual sistema de trabajo, los trámites demoran un año o más. Esto se debe a la falta de personal. En ello, es posible que todos tengamos algo de culpa, porque cuando, por iniciativa parlamentaria o del Ejecutivo, se crean nuevos beneficios para los imponentes, lo que importa más trabajo, nunca nos acordamos de que, para que los sirvan con eficiencia, se debe entregar a las instituciones la facultad de contratar el personal que fuere necesario.

Con la dictación de la ley Nº 16.617, artículo 177, la mayoría de los acogidos a la continuidad de la previsión que reúnen los requisitos de edad, están en condiciones de jubilar; pero, por las razones que he expuesto, esto no será posible en un futuro inmediato. Mientras tanto, los imponentes se encuentran en la más triste miseria.

Por este motivo, solicito que se dirija un oficio al señor Ministro del Trabajo y Previsión Social, a fin de que, en breve plazo, estudie el medio de otorgar a los imponentes que reúnan requisitos para jubilar, una suma de escudos equivalente al 50% de la pensión mínima, para ser descontada una vez que el beneficio sea otorgado en forma definitiva.

El señor SIVORI (Vicepresidente).— Se enviará el oficio, en nombre de Su Señoría.

23.— ATROPELLOS CONTRA EL POBLADOR ELIAS GOMEZ, DE PUERTO NATALES, PROVINCIA DE MAGALLANES.

El señor GUAJARDO (don Ernesto).— Señor Presidente, en el día de hoy, a raíz de una denuncia recibida de Puerto Natales, he solicitado, en conformidad con el artículo 173 del Reglamento, que se envíe al señor Ministro de Tierras y Colonización, un oficio que voy a leer, para que quede constancia de él en la versión. Dice así: "Desde hace bastante tiempo, vengo señalando en la Honorable Cámara los atropellos que se cometen a diario en contra de numerosos pobladores de Cerro Dorotea, de la comuna de Puerto Natales, por el solo delito de no ser militantes del Partido Demócrata Cristiano.

"Doy como ejemplo el caso del antiguo poblador señor Elías Gómez, a quien, después de una persecución sistemática, han terminado por usurparle los terrenos que ocupó por más de veinte años y en que, gracias a su esfuerzo, logró introducir importantes mejoras, derechos que ningún Gobierno anterior atropelló.

"Hoy, al poblador Elías Gómez, agobiado por el peso de los años, después de haber entregado lo mejor de su vida en trabajar estas tierras, lo despojan, lo cercan, le impiden retirar sus pertenencias los personeros de la Democracia Cristiana, y lo peor de todo, con la complacencia de las autoridades del Supremo Gobierno.

"Estas razones poderosas me hacen solicitar al señor Ministro de Tierras que ordene una severa investigación para hacer justicia."

24.— NECESIDADES DE LA PROVINCIA DE AISEN. OFICIOS.

El señor GUAJARDO (don Ernesto).— Concedo una interrupción al Honorable colega señor Sepúlveda.

El señor SIVORI (Vicepresidente).— Con la venia de Su Señoría, tiene la palabra el Honorable señor Sepúlveda.

El señor SEPULVEDA (don Francisco).— Señor Presidente, todos los años, la provincia de Aisén es castigada por diversas catástrofes; las inundaciones del río Aisén, que arrasan con el pueblo capital de la provincia, amagan extensas superficies de campos ribereños, derrumban puentes y cortan los caminos; las nevazones y bajas temperaturas, que ocasionan daños cuantiosos, con la pérdida de vidas humanas y de animales; los incendios, que dos veces han destruido el hospital de Coihaique. Ahora, uno de inusitadas proporciones acaba de destruir el edificio de la Intendencia y el de los servicios públicos de Puerto Aisén.

Después de cada una de estas catástrofes, el Gobierno repara que existe esta provincia y toma algunas medidas de emergencia, envío a al Subsecretario del Interior, ayer al señor Hamilton y hoy al señor Krauss, acompañado de algunos funcionarios, que conversan con las autoridades, organismos y vecinos de Aisén y dejan la sensación de que el poder central se preocuparía seriamente de los problemas de esta abandonada provincia. Sin embargo, fuera de algunas ayudas en especies, de algunos préstamos que las Cajas conceden a sus imponentes, nada se hace por resolver en definitiva los problemas de esta región.

Hemos dicho que en ninguna provincia de Chile puede el Estado hacer inversiones más productivas y remunerativas que en Aisén, por su enorme potencial de riquezas naturales. Todo lo que se gaste en caminos, en aeródromos, en reforestación, en ayuda y estímulo a la agricultura y a la ganadería, será, a la larga, suficientemente compensado por el aumento de la producción, por la economía de divisas que significará el aumento de su masa ganadera, el fomento de la industria lechera y de la industria maderera de la zona.

Fuera de esto, hay que considerar que la atención preferente de Aisén significará también terminar con la emigración de nuestros connacionales que, en esa región, se van por miles a la República Argentina.

A raíz de las inundaciones que devastaron gran parte del territorio de esa provincia, los organismos de progreso de las distintas comunas se dieron cita, el año pasado, para estudiar la forma de sacar a Aisén de su aislamiento y promover el desarrollo de sus cuantiosos recursos naturales. El resultado de esta conferencia fue la elaboración de un proyecto que crea la Corporación de Desarrollo de Aisén. El proyecto, que hizo concebir grandes esperanzas a los pobladores de la zona, fue entregado al Presidente de la República, en una audiencia especial, hace más o menos un año, por una comisión integrada por personeros de todas las instituciones y fuerzas vivas de la provincia.

El Presidente manifestó su conformidad con las líneas generales del proyecto y se comprometió, previo estudio por los organismos técnicos del Gobierno, a enviarlo al Congreso Nacional a la mayor brevedad. Hasta hoy, después de un año, ese proyecto no ha sido movido por el Ejecutivo.

En el último tiempo los organismos progresistas de Aisén han estado solicitando del Presidente de la República un pronunciamiento definitivo sobre la iniciativa de crear en la provincia esa Corporación de Desarrollo.

A raíz del incendio que acaba de destruir la Intendencia y los servicios públicos de Aisén, se han puesto de manifiesto, una vez más, las condiciones precarias en que los voluntarios de los Cuerpos de Bomberos que existen en la provincia, deben cumplir sus abnegadas funciones. Sus dirigentes han estado clamando por equipos y materiales, sin haber sido oídos. Han hecho presente que allá, donde todas las casas son de material ligero, donde los incendios ocurren tan a menudo y donde no hay recursos que permitan conjurar el peligro de estos siniestros, hace falta más que en ninguna parte, que los Cuerpos de Bomberos tengan mayor ayuda estatal.

A nuestros requerimientos en relación con esta misión y a las indicaciones que hemos formulado para consultar en el Presupuesto de la nación subvenciones especiales para esas instituciones, se nos ha contestado que el Gobierno estudia un proyecto de ley para dar recursos a los Cuerpos de Bomberos del país. Hasta el momento no conocemos ninguna iniciativa del Ejecutivo en tal sentido. Mientras tanto, con suma mezquindad, el Presupuesto de este año consulta apenas la suma de 2.500 escudos para cada uno de los Cuerpos de Bomberos de Aisén y Coihaique, cantidad sumamente exigua ya que no permite mejorar en nada la eficiencia de estas instituciones.

Por otra parte, en las instalaciones de los servicios de agua potable de ambas ciudades, hay serios problemas que dificultan grandemente la labor de los bomberos en los casos de siniestros. Tal ocurrió en el último incendio del Hospital de Coihaique, pues por falta de agua, se quemó totalmente este establecimiento, y, nos imaginamos que algo parecido debe haber sucedido en el incendio de anteayer en Puerto Aisén.

Por eso, se hace indispensable que el Servicio de Obras Sanitarias destine los fondos necesarios para mejorar sus instalaciones en ambas ciudades.

A este respecto, solicito se envíe oficio al señor Ministro de Obras Públicas para que tome las providencias conducentes a remediar la situación señalada.

El señor SIVORI (Vicepresidente).— Se dirigirá al señor Ministro de Obras Públicas el oficio solicitado por Su Señoría.

El señor SEPULVEDA (don Francisco).— Asimismo pido se remita oficio al señor Ministro de Hacienda, en mi nombre o en el del Comité Socialista, en el sentido de destinar fondos especiales para los Cuerpos de Bomberos de la provincia de Aisén, los cuales necesitan adquirir equipos y materiales para desarrollar sus labores.

El señor SIVORI (Vicepresidente).— Se enviará al señor Ministro de Hacienda el oficio solicitado por Su Señoría.

El señor SEPULVEDA (don Francisco).— También solicito se oficie a Su Excelencia el Presidente de la República para que envíe cuanto antes, al Congreso Nacional, el proyecto de ley que crea la Corporación de Desarrollo de Aisén.

El señor SIVORI (Vicepresidente).— Se enviará el oficio a Su Excelencia el Presidente de la República.

El señor SEPULVEDA (don Francisco).— Señor Presidente, abundando en los problemas de la provincia de Aisén, quiero señalar que al norte de ella existe la comuna de Puerto Cisnes, de reciente creación, que tuve el agrado de visitar en el último verano y cuyos pobladores me manifestaron que era la primera vez que un parlamentario llegaba hasta allá.

Es ésta una bella región que ofrece, a través de los canales que corren a lo largo de su litoral, paisajes maravillosos. En sus costas y zonas interiores existen poblaciones esforzadas e industriosas que laboran por la grandeza del país, en medio del mayor abandono y aislamiento.

Además de Puerto Cisnes, puedo citar a Puyuhuapi, poblado de más o menos 400 habitantes, quienes trabajan en las industrias de la firma Hoperdietzel, entre las cuales se destaca una fábrica de alfombras de gran prestigio por la calidad y belleza de sus productos.

Creo necesario que el Gobierno se preocupe de ayudar a esta comuna. Desde luego, se impone la terminación del aeródromo de Puerto Cisnes, la recepción y habilitación del muelle de atraque del mismo puerto, la construcción del camino hacia el interior, a través del valle del río Cisnes, a fin de dar salida a la producción ganadera de la región y estimular en ella los cultivos agrícolas. Significaría incorporar a la economía regional y nacional la producción de una rica zona agropecuaria.

Enseguida, es necesario crear el pueblo de Puyuhuapi, para lo cual habría que expropiar los terrenos correspondientes y establecer allí los servicios públicos indispensables para atender a la población; estudiar la construcción de un camino que una a dicho pueblo con el lugar denominado Las Juntas y que desde allí continúe hasta Lago Rosselot y Lago Verde. Actualmente hay allí solo sendas por donde transitan los arreos de animales que vienen del interior para su embarque en Puyuhuapi. Además, hace falta mejorar y alargar el aeródromo existente, porque ahora sólo pueden aterrizar en él aviones monomotores muy chicos, que no prestan gran utilidad.

Pido que se envíe oficio al señor Ministro de Obras Públicas con el objeto de transcribirle mis observaciones.

El señor SIVORI (Vicepresidente).— Se enviará al señor Ministro el oficio solicitado por Su Señoría.

El señor SEPULVEDA (don Francisco).— Señor Presidente, he sido informado, por vecinos de Puyuhuapi, que la Empresa de Comercio Agrícola ha resuelto trasladar la agencia que allí existe al lugar denominado Ayacara. La ECA argumenta que ha tomado tal medida, porque era insignificante el monto de las ventas que su agencia efectuaba en esa localidad. Sin embargo, los pobladores manifiestan que la mala atención de esta agencia era lo que reducía grandemente las ventas que allí se efectuaban. Ellos piden —y yo me hago eco de esta petición— que la Empresa de Comercio Agrícola deje la agencia donde está funcionando, es decir, en el pueblo de Puyuhuapi, y, sobre el particular, solicito se envíe oficio al señor Ministro del ramo.

El señor SIVORI (Vicepresidente).— Se enviará al señor Ministro de Economía, Fomento y Reconstrucción, el oficio solicitado por Su Señoría.

El señor SEPULVEDA (don Francisco).— Muchas gracias.

25.— ORGANIZACION DE LOS ELEMENTOS POPULARES PARA QUE PARTICIPEN EN UNA POLITICA ECONOMICA DE DESARROLLO COMUNITARIO.

El señor SIVORI (Vicepresidente).— El turno siguiente corresponde al Comité Democrático Nacional.

El señor VALENZUELA VALDERRAMA (don Héctor).— Pido la palabra.

El señor SIVORI (Vicepresidente).— Tiene la palabra Su Señoría.

El señor VALENZUELA VALDERRAMA (don Héctor).— Señor Presidente, en el seno de los diversos organismos directivos y de base del Partido Demócrata Cristiano, ha hecho ya un largo camino —camino que es irreversible— una idea, que, estamos seguros, muy pronto encontrará un ancho y fecundo campo de aplicación y que conviene desarrollar con especial cuidado.

Se trata de la participación popular dentro del contexto de una "vía no capitalista de desarrollo" o "vía de desarrollo comunitario". Se trata de que el progreso económico no se funde en la explotación del trabajo humano por las minorías poseedoras de los capitales, ni resulte necesariamente ligada a la constitución de los grandes poderes financieros concentrados en unas pocas manos. El sistema capitalista se caracteriza justamente por un predominio absoluto del capital sobre el trabajo humano, del interés de los individuos aislados sobre los intereses colectivos.

La historia de los últimos años ha mostrado, por otra parte, que el desenvolvimiento de los capitales lleva, inexorablemente, a la constitución de poderes financieros que se concentran en pequeños grupos, los cuales tienden a extender su poder al campo político. De esta manera, el capitalismo termina por engendrar una serie de conflictos y la exasperación de las masas que pugnan por encontrar un acceso a los beneficios sociales y a los adelantos de la vida moderna.

La Democracia Cristiana pretende sustituir el orden económico capitalista por otro que esté al servicio del hombre. Esta afirmación, demasiado vaga a primera vista, significa, por lo menos, dos cosas importantes:

1) Que la revolución en libertad no persigue reemplazar a la dictadura del capital por la presencia totalitaria del Estado en el campo de la economía. No es ésta nuestra solución, salvo para los casos excepcionales de las actividades económicas de carácter esencial.

2) Que en este proceso revolucionario los empresarios progresistas tienen un papel que desempeñar. Nosotros contamos con la actividad empresarial particular y aspiramos a lograr, como en todas partes del mundo, el desarrollo de nuestra economía con su amplia participación. Reconocemos a la empresa privada un vasto campo de acción dentro del marco de un estatuto legal que se lo garantice.

Está claro, entonces, que la Democracia Cristiana ha optado por la realización de un proceso de cambios que no significa la destrucción total e instantánea del aparato capitalista existente. Esto, porque reconoce en una acción de este tipo el suicidio de la economía del país.

En cambio, ha elegido un camino racional y audaz al mismo tiempo: promover el desarrollo nacional por una vía no capitalista, sin desechar el aporte de la iniciativa privada que esté dispuesta a colaborar en el progreso del país.

Para que esta empresa de extraordinarios relieves pueda concretarse prácticamente es necesario que las grandes mayorías se sientan solidarias en el manejo de la economía que adquieran responsabilidad en él y que asuman una función activa en el desarrollo. Es necesario que los trabajadores participen de algún modo concreto en las decisiones y sientan comprometida su propia responsabilidad en el destino de la empresa; que adquieran, finalmente, conciencia firme de que no se trata sólo de pedir, sino que también de dar.

Para que esto sea posible, los trabajadores, los pobladores y los campesinos deben organizarse y deben tomar conciencia de la unidad objetiva de sus intereses. Sólo de esta forma será posible impulsar el progreso nacional por una vía no capitalista, que signifique, precisamente, contar con el respaldo activo, responsable y masivo de todos los trabajadores, para ir creando las bases de una auténtica economía social del pueblo. En la medida que los trabajadores se conviertan agentes fundamentales de la economía nacional, será posible, pues, ir avanzando con mayor rapidez en la construcción de un nuevo orden económico y social, y, a partir de ese momento, se habrán puesto los cimientos para una sociedad auténtica y verdaderamente comunitaria, que es lo que anhelamos y deseamos, y tras cuyas metas estamos luchando.

26.— RECURSOS PARA LA PAVIMENTACION DEL CAMINO LOS ANGELES—ANTUCO—ABANICO, PROVINCIA DE BIO-BIO.— OFICIO.

El señor VALENZUELA VALDERRAMA (don Héctor).— Señor Presidente, he concedido una interrupción al Honorable señor Stark.

El señor SIVORI (Vicepresidente).— Con la venia de Su Señoría, tiene la palabra el Honorable señor Stark.

El señor STARK.— ¿Cuántos minutos quedan al Comité Democrático Nacional señor Presidente?

El señor SIVORI (Vicepresidente).— Siete minutos, señor Diputado.

El señor STARK.— Señor Presidente, quiero ocupar la atención de la Honorable Cámara para referirme al bullado asunto del camino Canteras—Abanico, sobre el cual diré dos palabras.

La verdad de las cosas es que éste constituye un problema bastante antiguo y de él han estado preocupadas diversas organizaciones, muy especialmente de la ciudad de Los Angeles. De entre estas organizaciones —todas de mucha actividad— no escapa la labor de la Cámara Comercial e Industrial, cuyos personeros, incluso, han viajado hasta la capital para entrevistarse con las autoridades que tienen competencia sobre este problema.

Quisiera descartar aquella versión, dada por la prensa, de que en torno de este problema se ha creado poco menos que una guerra civil entre los parlamentarios de las provincias de Ñuble y Bío-Bío. La solución del problema no es ésa. A mi entender, los habitantes de estas dos provincias tienen perfecto derecho a pedir que se construyan las vías de acceso hacia los puntos que, para ellos, son de vital importancia.

Los representantes de la Institución mencionada, se entrevistaron, en Santiago, con los señores Ministros de Obras Públicas y del Interior. En esas oportunidades, estuvo presente el Honorable señor Ruiz-Esquide, don Mariano, quien ha formado un pequeño comité de vecinos de Concepción, los que están dispuestos, incluso, a dar un aporte económico. Porque esto no sólo es cuestión de entrar a pedir, sino también de mostrar la voluntad de hacer estas cosas, en lugar de limitarse a decir, en alguna tribuna, como ocurre a veces, que hubo financiamiento y que no se sabe qué se ha hecho con ese financiamiento. La verdad de las cosas es que hubo financiamiento para contratar la construcción de cierto número de kilómetros, que se ejecutaron. Pero el resto de los fondos no

BICICLETAS

BICICLETAS "TOUR DE FRANCE". Diferentes medidas, triciclos repartó, repuestos por mayor, menor. Facilidades. "Cycles Victoria". San Diego 1317, teléfono 55117. Matucana 26-D.
C. 31—4

4) Automóviles, garages y vehículos

¿NECESITA DINERO, SEÑOR? Entregue a Jorsacor su automóvil. Avenida Bulnes 367. C. Ind.-4
JORSACOR NECESITA URGENTE automóviles y camionetas Avenida Bulnes 367. C. Ind.-4
¿QUIERE VENDER SU COCHE O comprar otro? Jorsacor. Avenida Bulnes 367. C. Ind.-4
VENDO CAMION MORRIS 1957, RE-tén ajustado se debe suavisar; pie, Eº 15.000, saldo, facilidades. Verlo, San Joaquín 1951.
Z. 31—4

8) Arriendos ofrecidos

¿TODAVIA ES ARRENDATARIO? HAGASE propietario pagando mensualmente menos de lo que paga por arriendo. Consulte condiciones en "Libertad", Agustinas 1161, frente al Banco Central
C. 23—8

9) Compraventas varias

CALCETINES ESCOCESES. PRECIOS regalados. García Reyes 428.
C. 19—9
OCASION: VENDO ENCICLOPEDIA Autodidáctica Quillet cuatro tomos, pore enseñanza segundo ciclo humanístico. Fono: 370634.
A. 21—9
VENDO 24 MTS. SUPER-FLEXI COLOR blanco con vetas negras. Pasaje Chillán 2418, La Franco.
Z. 20—.

14) Estatutos y legales

SEGUNDO JUZGADO DE MAYOR Cuantía. Por resolución de fecha 28 de marzo de 1967, se concedió la Posesión Efectiva de la herencia intestada de don Ramón Angel Garrido Parra, a su hermano legítimo don Liborio Garrido Parra. Secretario.
Z. 22—14
HABIENDOSE EXTRAVIADO CHEQUE Banco de Talca, oficina principal, cuenta 14.766, serie SA-2034351, queda nulo.
A. 22—14
HABIENDOSE EXTRAVIADO CHEQUE Banco del Estado, oficina principal, cuenta 59554-3, serie B.O. N.o 4358310, queda nulo.
A. 22—14
QUINTO JUZGADO CIVIL CONCEDIO posesión efectiva herencia Celia Henríquez Aguirre a Olga Ortega Henríquez. Beneficios Ley 16.271, Secretario.
A. 20-22—14
POR HABERSE EXTRAVIADO CHEQUE serie K N.o 4017443 cuenta 2-831040, Eº 100 Banco Sud Americano Sucursal Providencia, queda nulo por haberse dado el aviso correspondiente.
A. 22—14
POR ROBO QUEDA NULO EL CHEque Banco de Chile Sucursal Diez de Julio, Serie BU N.o 384074.
A. 22—14
ACLARA PUBLICACION EN EXTRACto. Constitución Cooperativa de Vivienda y Servicios Habitacionales "Calán" Limitada, aparecidos en este diario con fecha 8 y 9 de abril de 1967; suplentes Consejo de Administración los señores Alfonso Navarro Cox, Sonia Hernández Silvestre, Jorge D'Agostino Vergara, Irma González Flores, Juan Pablo Cruz Unzueta. Suplentes Junta de Vigilancia señores: Isabel Irarrázaval Valdés, María Edwards Mujica, Pedro Langlois Díaz. Constitución de Fondos: La cooperativa formará los siguientes fondos: de responsabilidad, de educación cooperativa y otros que acuerde la Junta, de acuerdo con los estatutos. Rectifica publicación de fecha 8 de abril de 1967, en el sentido de que cada socio suscribe 150 acciones y no 120 como erróneamente se publicó.
A. 21—14
QUINTO JUZGADO CIVIL CONCEDIO posesión efectiva herencia Amelia Salazar María y Juan Francisco Vega María a Teresa, Ana de las Mercedes, Mercedes Ester, Néstor Hernán y Jorge Tilo Vega Salazar. Inventario solemne practicaré 24 actual, 13 horas. Secretario.
A. 23|14
QUINTO JUZGADO CIVIL CONCEDIO posesión efectiva herencia Horacio Fuentes Ramos a Luis Manuel Héctor, Luisa Eliana y María Angelica Fuenter Rojas, sin perjuicio derechos cónyuge Luisa Rojas Parada. Secretario.
A. 23|14
QUINTO JUZGADO CIVIL CONCEDIO posesión efectiva herencia Víctor Miguel Contreras Guarda a Víctor Manuel, José Miguel, a Waldo Julio, Héctor Raúl y Elsa Margarita Contreras Cuevas, sin perjuicio derechos cónyuge Elsa Cuevas Duque. Secretario.
A. 23|14
QUINTO JUZGADO CIVIL CONCEDIO posesión efectiva herencia Raúl Aranada Aravena, Elena del Carmen y Raúl Alejandro Araneda Pérez, sin perjuicio derechos cónyuge Alicia del Carmen Pérez Díaz. Inventario solemne practicaré 24 actual, 15 horas. Secretario.
A. 23|14
QUINTO JUZGADO CIVIL — CITASE audiencia 24 actual, 15 horas, parientes menor Carmen Adriana Delpiano Puelma, deliberar curatela. Secretario
A. 23|14
QUINTO JUZGADO CIVIL CONCEDIO posesión efectiva herencia Eduardo Zúñiga Acuña a Teresa del Carmen y Cavalde Zúñiga Mena. Secretario.
A. 23|14
QUINTO JUZGADO CIVIL CONCEDIO posesión efectiva herencia Víctorio Manuel Schiappacasse Anabalón a José Luis y Gladys Esperanza Schiappacasse Miño, sin perjuicio derechos cónyuge Ester del Carmen Miño Muñoz. Secretario.
A. 23|14
SOCIEDAD INMOBILIARIA "LOS TEbos" Horcón.— De acuerdo a los estatutos vigentes de la Soc. Inmobiliaria "Los Tebos", en reunión general de socios, efectuada con fecha mayo 15 de 1967, en la sede de Valparaíso, Condell 1448, Of. 4, se procedió a la elección de la mesa directiva para el período 1967-1968. Verificada la votación, esta favoreció a los siguientes socios: Presidente, señor Luis Budini R. (Stgo.); vicepresidente, Manuel Cortés H. (Valpo.); secretario, Eduardo Gillibrand V. (Stgo.); prosecretaria, señora Marina Rossi S. (Valpo.); tesorero, señor Francisco Torres P. (Valpo.); protesorera, señora Lucila Cerda de Herrera (Stgo.); directores, señores Manuel Machuca R. (Stgo.), Ciro Maciariana S. (Valpo.), señora Annie Gaghian de A. (Stgo.); inspectores de cuenta, señores Raúl Maraboli F. (Stgo.) Rubindo Ramírez M. (Stgo.), Julio Santender A. (Stgo.). Nota: A los señores socios que deseen poner al día sus cuotas, rogamos dirigirse a Maturana N.o 188, Depto. 22, Fono 94143, Stgo.— El secretario.
A. 21—14

14) Estatutos y legales

QUINTO JUZGADO CIVIL CONCEDIO posesión efectiva herencia José Santos Aravena Zambrano a Norma Olivia, Silvia Eladia y Ruth Consuelo Aravena García, sin perjuicio derechos cónyuge Raquel García Romero. Secretario.
A. 23|14
EN PRESENCIA DEL INSPECTOR DEL Trabajo de San Bernardo, señor León Muñoz Romero, a 15 mayo 1967, se ha elegido la nueva directiva del Sindicato Profesional de Auxiliares y Servicios Menores del Hospital de San Bernardo, que regirá los años 1967-1968. La directiva elegida es la siguiente: Presidente, Alamiro Abarca Valdés; secretaria, Sonia Hernández Castillo, tesorera, Idilia Román Román; directores: Ramón Miño Roles y Enrique Guerrero Orellana.— Se hace la presente publicación de acuerdo al artículo 378 del Código del Trabajo.— El secretario.
A. 21—14
HABIENDOSE EXTRAVIADO LIBRETA de ahorro Banco del Estado, Matucana, Cuenta N.o 79740, de Luis Williams Jaña Díaz, queda nula.
A. 21—14
QUINTO JUZGADO CIVIL CONcedió posesión efectiva herencia Juan Kretzer Shovelin a heredero testamentario fundación Chilena de Cultura. Inventario solemne practicaré 23 actual, 15 horas.— Secretario.
A. 19, 20 y 22—14
QUINTO JUZGADO CIVIL — CITASE audiencia 22 actual, 15 horas, parientes menor Sergio Antonio Jofré Loharca, deliberar curatela.— Secretario.
A. 19, 20 y 22—14
QUINTO JUZGADO CIVIL CONcedió posesión efectiva herencia María Rosa Silva Ibarra a Ana Luisa, Amada Olga, Luz Ofelia y Rosa Antonia Miranda Silva.— Secretario.
A. 19, 20 y 22—14
QUINTO JUZGADO CIVIL CONcedió posesión efectiva herencia Juliette Giclotte Gevrier Lacoste a Jorge Francisco Lavillaurey Fevrier, sin perjuicio derechos cónyuge Santiago Livallaurey Cheyre.— Secretario.
A. 19, 20 y 22—14
QUINTO JUZGADO CIVIL CONcedió posesión efectiva herencia Enriqueta Alicia Ovalle Valenzuela a Alicia Corina y Luis Alfredo Sagredo Ovalle, sin perjuicio derechos cónyuge Luis Antonio Sagredo Novoa. Inventario solemne practicaré 23 actual, 15 horas.— Secretario.
A. 19, 20 y 22—14
QUINTO JUZGADO CIVIL CONcedió posesión efectiva herencia Augusto Moreno Beltrán a heredera testamentaria, cónyuge Domingo Eufrasia Carrasco Bertrand, sin perjuicio sus derechos.— Secretario.
A. 19, 20 y 22—14
QUINTO JUZGADO CIVIL CONcedió posesión efectiva herencia Teléforo Rosales Martínez a Bernardo Eusebio, Isabel María y Alicia Ana Rosales Valenzuela; Fernando Bernardo, Hernán Jorge, Francisco Alberto y Gustavo Antonio Boher Rosales.— Secretario.
A. 19, 20 y 22—14
QUINTO JUZGADO CIVIL CONcedió posesión efectiva herencia Arturo Schultes Kuhl a su heredero testamentario don Adolfo Schultes Huhl. Inventario solemne practicaré 23 actual, 15 horas.— Secretario.
A. 19, 20 y 22—14
PRIMER JUZGADO CIVIL MAYOR Cuantía, Santiago.— En posesión efectiva de Gertrudis Elisabeth Speyer Wiegel, practicaré inventario solemne veintitrés mayo 1967, quince horas, Bandera 342.— Secretario.
A. 19, 20 y 22—14
QUIEBRA: SOCIEDAD ZOLTAN FENAkel y Cía. Ltda.— Cuarto Juzgado Civil de Mayor Cuantía. Por resolución de fecha 21 de junio de 1966 se presentó la nómina de créditos reconocidos figurando los siguientes créditos: 1) Créditos valistas reconocidos. Hites Hnos. S. A. C., Eº 15.000; 2) Créditos valista impugnados: no hubo; 3) Créditos preferentes reconocidos: no hubo; 4) Créditos preferentes impugnados: no hubo; 5) Créditos reconocidos cuya preferencia ha sido impugnada: no hubo.
C. 19, 20 y 22—14
QUIEBRA SOC. TEXTILES JOURLEN Ltda.— Quinto Juzgado Civil.— Resolución 17 mayo 1967, cito a junta de acreedores para día 2 de junio, a las 16 horas, en Secretaría Juzgado, a fin de facultar Síndico venta privada de los bienes.
C. 19, 20 y 22—14
SINDICATO PROFESIONAL NACIONAL de Obreros Metalúrgicos.— En asamblea general celebrada martes 16 mayo 1967, a las 19.30 horas, en Dieciocho 182, presidida por Inspector Trabajo, señor José San Francisco Pizarro, eligió directorio período 1967-68, quedando constituído forma siguiente: Presidente, Luis Fuentes Ravanal; secretario, Agustín Carrera Lazaros; tesorero, Manuel Castillo Alvarez; directores, Oscar Suárez Abarzúa y Héctor González Espinoza.— Se hace esta publicación conformidad Art. 378 Código del Trabajo.— El secretario.
A. 20—14
CAUSA 11.639. AUTO FECHA 22 septiembre 1966, Juzgado Letras Maipo-Buin, concedió posesión efectiva herencia intestada quedada fallecimiento de doña Benita Carvajal a sus hijos legítimos: Juana Rosa, Benito, Hugo Enrique, Hilda Virginia, Eduardo del Carmen, Jorge Hernán, María Gabriela y Elba del Carmen Leyton Carvajal, sin perjuicio derechos cónyuge sobreviviente don Lorenzo Leyton Contreras.
A. 20—14
HABIENDOSE EXTRAVIADO LIBRETA Seguro 10624005, perteneciente a María Jilma Acuña Araya, ruego devolverla a Bombero Guajardo 2120, Renca.
Z. 20—14
HABIENDOSE EXTRAVIADO LIBRETA Seguro perteneciente a René Hernán Alfaro León ruego devolverla Luis Vicentini 2018.
A. 20—14
SEGUNDO JUZGADO CIVIL MAYOR Cuantía, San Miguel, resolución 16 mayo 1967, concedió posesión efectiva herencia intestada José Luis Soto Vielma, a hijo legítimo Julio Eduardo Soto Pozo, sin perjuicio derechos doña Rosario Pozo Acosta. Practicaré inventario solemne 23 mayo, 11 horas, en secretaría.— Secretaría.
A. 20—14
SEGUNDO JUZGADO CIVIL P. Aguirre Cerda concedió posesión efectiva herencia José Luis Guerra Salinas a Raúl Romo Clark.— Secretario.
A. 20—14
SEGUNDO JUZGADO CIVIL P. Aguirre Cerda concedió posesión efectiva herencia Cristina Teresa Martínez Schweizer a María de las Nieves y Héctor Juan Onofre Cisterna Martínez, sin perjuicio derechos cónyuge Héctor Cisterna Silva.— Secretario.
A. 20—14
QUIEBRA SOCIEDAD COMERCIAL Hamdorf Ltda.— 5.o Juzgado Civil de Mayor Cuantía.— Por resolución de fecha 16 de mayo de 1967, el 5.o Juzgado Civil de Mayor Cuantía de esta ciudad, tuvo por propuesta como fecha de cesación de pagos el día 26 de agosto de 1960, que corresponde al vencimiento de la letra de cambio por Eº 1.200, incluida en la verificación de fs. de la firma Speringer S. A. C.— El secretario.
C. 20—14

GUIA PROFESIONAL

MEDICOS

ESPECIALIDAD VEJEZ
DR. JOSE FROIMOVICH
Avenida Bulnes 377 — Departamento 605 — Teléfono 67176.

DR. HERNAN DEL PINO
Enfermedades de Niños
Rayos X
Consultas de 14 a 16 horas. Mac Iver 142, 29 piso, Oficina 204, Fono 393601. Lunes, miércoles y viernes.
Domicilio: Fono 796745.
Pedir hora.

DR. ZOLTAN V. BERNATH
Enfermedades alérgicas, asma bronquial. Consultas: De 4 a 7 P. M.— Pedro León Ugalde 96, Depto. 41 (por moneda 1360). TELEFONO: 86369.
A. GP. 18—IX—67

DOCTORA NAVARRETE
Señoras Obstetricia, Ginecología. Vicuña Mackenna 923. Teléfono 35912. Consultas, de 16 a 19 hrs.
GP. C. H—O

DR. VITERBO PARRA BARAHONA
Señoras Obstetricia, Ginecología. Consultas: Clínica Boston, Alameda 1620. Fono 81921. Atención, de 11.30 a 14.30. Domicilios Teléfono 372399.

MEDICOS

DR. ABRAHAM WAISSBLUTH
Especialista Corazón, Pulmón, Estómago, Hígado. Rayos X. Consultas: República 68, Santiago. Teléfonos 94092 - 465451. Atención de 6 a 19 horas.
GP. 6—IX—67.

DR. GASTON RAMIREZ
Piel. Manuel Rodríguez 56. Fono 68823.
H—O. C. GP.

OCULISTA

DRA. TOBAR
Moneda 1040 — Oficina 1204
TELEFONO 64837
CONSULTAS: 6—7.30 P. M.—
SABADOS: 12—1 P. M.
A. G.P. 3 VI—67

MATRONA

SEÑORA PHERINY
Lord Cochrane 114
H. O. C. GP.

ABOGADOS

RAQUEL KOGAN B.
Toda clase de asuntos. Compañía 1048, 9º piso, departamento "A". Fono 84844. Horas: 18 a 20.

MANUEL DOMINGUEZ LARRAIN
Posesiones efectivas — Particiones — Estudio títulos — Cobranza cheques.— Teatinos 220, Oficina 206. TEL. 68669.
A. GP. 18—VI—67

ABOGADOS

SANCHEZ DEL POZO
Especialmente asuntos matrimoniales, posesiones efectivas, particiones, alimentos, rectificaciones nombres. Cobranzas, cheques. Moneda Nº 1137, oficina 78. Teléfono 80813.
H—O C. GP.

ELIAS NEGHME RODRIGUEZ
Juicios civiles y comerciales. Ahumada 131, oficina 318. Teléfono N.o 88387.
Este abogado no tiene ni ha tenido agencias en Copiapó.
GP. A. 6VII—67

EDUCACION

UNIVERSIDADES
Humanidades. Preparatorias.— Idiomas.— 86315.
GP. A. 5-IX-67

DENTISTAS

SOLDADURAS DE PLACAS
ENTREGA 30 MINUTOS
Molina 12, esq. Alameda. Doctor Froimovich. Fono 90536; sábados abierto todo el día.
C. 30—IV—67

ESPECIALIDAD: PLACAS
Reajustes. Reparaciones reforzadas. Garantizadas. Libertad 11. FONO 92768
GP. 12—XI—67

DENTISTA KRUMM
Prótesis, rapidez. Pasaje Agustín Edwards 29, entrepiso 11. Fono 67378.
GP. 31—11

DENTISTAS

RESTAURACIONES URGENTES
Placas, puentes, reparaciones. Clínica Dental "Central", Compañía 1068 — Oficina 1103 Fono 85702.
GP. 31—11

Prótesis dentales, soldaduras, reparaciones inmediatas.
CLINICA DENTAL EDWARDS
Pasaje Agustín Edwards 29, entrepiso 117. Entrada por Ahumada 312, fono 67378.
GP. 31—11

PEDICURO

AVILES
PEDICURO — PRACTICANTE
Pedicuría indolora — Tratamientos médicos.
CUMMING 662 — TAMBIEN DOMICILIOS — FONO 65842
A. 8—VI G. P.

PRACTICANTE

LUIS ALDUNATE
PRACTICANTE
Edificio Waldorf, Ahumada 131, departamento 916, fono 60828. Atiendo prescripciones médicas en vías urinarias, curaciones, inyecciones. Atención domiciliaria.

QUIEN USA "EVA KING"
SIEMPRE TENDRA VEINTE AÑOS

CREMA DE BELLEZA
EVA KING

Por cada aviso económico que ud. coloque en "LA NACION", recibirá como obsequio una CREMA de BELLEZA "EVA KING" gentileza de "EVA KING" y "LA NACION"

14) Estatutos y legales

NOTIFICACION. QUINTO JUZGADO Civil Mayor Cuantía Santiago. Causa 3310-64, "Sociedad A. Klein y Compañía con García Antonio y otros", dictóse siguiente sentencia: Santiago, 15 Abril 1966...: se declara: que ha lugar petición principal demanda fs. 9, sin costas y que no procede pronunciarse sobre petición subsidiaria de la misma, porque si la obligación y consecuencialmente, la hipoteca que garantizaba su cumplimiento, se extinguieron por efecto del pago, no cabe que ello acontezca por efecto de la prescripción extintiva. Hernán Cerceda Brazo, Juez. Juan Aguirre A., Secretario subrogante. Consecuencia, notifíco demandada Emilio García Redondo, sentencia extractada precedentemente. Secretario.
A. 20-22-23—14
SEGUNDO JUZGADO CIVIL P. Aguirre Cerda concedió posesión efectiva herencia Noemí Ester Consuelo Hormazábal a José Rafael Vergara Constenla, sin perjuicio derechos cónyuge Ramón Segundo Vergara.— Secretario.
A. 20—14
PRIMER JUZGADO CIVIL MAYOR Cuantía, San Miguel.— Resolución 10 mayo 1967, concedió posesión efectiva herencia intestada de Rosenda del Carmen Núñez Rojas a hijos legítimos Manuela del Carmen, Zoila Luisa, José Antonio, Félix Gonzalo, Adriana Isabel y Graciela Inés Pérez Núñez.— Secretaria.
A. 20—14
QUIEBRA: IGNACIO BUNSTER TAGLE. — Segundo Juzgado Civil Mayor Cuantía.— Por resolución de fecha 12 de mayo de 1967, se amplió la nómina de créditos reconocidos con el crédito preferente del Fisco por Eº 91.653,30.
C. 20—14
QUIEBRA SOCIEDAD HAMDORF LTDA. — 5.o Juzgado Civil de Mayor Cuantía.— Por resolución de fecha 16 de mayo de 1967, el 5.o Juzgado Civil de Mayor Cuantía de esta ciudad tuvo por ampliada la nómina de créditos reconocidos con el crédito valista verificado por don José Ebel Seiler, ascendente a la suma de Eº 4.862,01.— El secretario.
C. 20—14

15) Fábricas diversas

NOVIOS: COMPREN SUS ARGOLLAS en la fábrica más antigua de Chile. Casa Sorlil. Nueva York 66.
C. Indef.—15

18) Instrucción y educación

ACADEMIA "JOMAR", FUNDADA AÑO 1946, profesorado especializado aprenda: peluquería completa de señoras, modas, moda infantil, relojería, peluquería de hombres. Matrícula gratis. Bandera 670
A. 23—18
INSTITUTO ALONSO FIGUEROA. CAtedral 1257. Matrículese a los Cursos de Peluquería de Señoras y Caballeros, Sastrería, Corte y Confección y Camisería. Profesiones cortas muy lucrativas.
A. 23—18
SUPERSECRETARIA: NECESITAMOS señoritas, para preparar como secretarias. Empleo garantizado "Supersecretaria" Santiago, Alameda 406.— Rancagua, pasaje Rex, tercer piso.
C. Indef-18

37) Ocupaciones ofrecen

MODISTAS AYUDANTAS MODAS COMpetentes, necesito Cueto 615.
A. 20—37

38) Peinados, belleza y modas

PELUCAS, PESTAÑAS, TODA CLASE postizos, pelo natural.— General Bari 115, Providencia, altura 600. Horario: 11 a 21 horas.
C. 31—38

40) Propiedades venden

VENDO ESPLENDIDO SITIO DE 8 POR 28, totalmente urbanizado, con agua, luz y pavimento, ubicado en Angel Guarello con Ochagavía, frente al Estadio de San Miguel. Precio convencional. Tratar: cualquier hora, en Avenida Pizarro 2072.

42) Prendas de vestir nuevas y usadas

OCASION: VENDO ABRIGO DE PIEL Murmelina, talla 50, otro abrigo 3/4 de piel Royal Mouton, talla 48. Fono: 370634.
A. 21—42

47) Radios y discos

OCASION: VENDO RADIO DE SOBREmesa marca Philips madera color caoba. Fono: 370634.
A. 21—47
ANTENAS PARA TELEVISORES COLOcadas Eº 85. Cambio de clclaie Eº 95. "Electrovisión", Salvador Sanfuentes 2658, fono 93088.
A. 22—47

48) Remates y citaciones

REMATE — ANTE CUARTO JUZGADO Civil Mayor Cuantía Santiago, día quince junio próximo, a las quince treinta horas, en secretaría se llevará efecto subasta pública, inmueble denominado Chacra Santa Margarita, ubicada comuna Lampa de este departamento, inscrito fojas 4460 N.o 9602 Registro Hipotecas año 1955 Registro Propiedad Santiago que deslindan: norte calle Manuel Rodríguez, antes camino por medio con Rafael Carvajal y Andrés Betranzo; sur, calle José Manuel Balmaceda, antes camino del cerro; oriente, sucesión Molinare, sucesión Tobar Sopiain, sucesión Alvarez, sucesión Arancibia sucesión Serey sucesión Carmona y sucesión Encina, antes Juan Castillo y Andres Betranzo; y poniente, Alfonso Rubio Tobar, sucesión Zelada, José Espinoza Orellana, sucesión Morales Herminia Morales, Carlos Messina, sucesión Miguel Araya, Clara Cantillana, sucesión Irene Gatica, María Astorga y Eusebio Soriano, antes Tomás Ormazábal, Inocencio Ramírez y Perlino Morales y otros. Mínimum subasta Eº 65.000. Pago al contado. Garantía 10% del mínimum para posturas, en dinero efectivo o boleta bancaria orden del Tribunal. Demás bases y antecedentes Causa 1978—66 "Banco del Estado de Chile con Mario Riquelme", ejecutivo.— La secretaria.
C. 20—48

53) Varios no clasificados

CECILIA. CONSULTAS PSICOLOGICAS; Cartomancia, porvenir. Todas horas. Paris 840, fono 384815.

55) Citaciones Compañías de Bomberos

QUATRIEME COMPAGNIE DE POMpiers "Pompe France". Excercise de Compagnie, Dimanche 21 Mai 1967, à 11.00 heures. Tenue de Travail, reunion au Quartier. L'Adjudant.
O. 21—55
SEGUNDA COMPAÑIA DE BOMBEROS "Esmeralda".— Por orden del señor Capitán cito a la Compañía a la formación en el homenaje que se rendirá a los Héroes del Combate Naval de Iquique, en el Monumento Arturo Prat, para el sábado 20 del presente, a las 9.45 horas, con uniforme de parada. Punto de reunión el Cuartel.— El ayudante.
O. 20—55.
SEGUNDA COMPAÑIA DE BOMBEROS "Esmeralda".— Por orden del señor Capitán, cito a la Compañía al ejercicio de competencia "Ernesto Riquelme", para el domingo 21 de mayo, a las 8.30 horas, con uniforme de parada. Punto de reunión, el Cuartel.— El ayudante.
O. 21—55.

48) Remates y citaciones

REMATE ANTE QUINTO JUZGADO Civil Mayor Cuantía Santiago remátese 9 junio próximo, 16 horas, propiedad calle Salvador Sanfuentes 2509 Santiago, inscrita fs. 1.275 N.o 1.207 Conservador Santiago, 1966. Mínimo: Eº 26.125, pagaderos contado. Garantía: boleta por 10% mínimo. Más bases autos 94-67 "Martini con Peña, ejecutivo". Secretario.
A. 23—48
CITACION — COOPERATIVA DE Vivienda y Servicios Habitacionales Rapa Nui Ltda.— Cita a junta general ordinaria de socios para el día 20 de mayo de 1967, a las 15.30 horas, en primera citación, y 16 horas, en segunda, en calle Erasmo Escala 1835, Santiago. Tabla: 1.— Aprobación balance general y memoria del ejercicio; 2.— Elecciones que correspondan; 3.— Fijación de cuotas.— El Consejo de Administración.
A. 20—48
COOPERATIVA DE VIVIENDA Y SERvicios Habitacionales Auro Chile Ltda., cita a junta general extraordinaria para el domingo 28 del presente, a las 9.45 y 10 horas, en primera y segunda citación, en el local de costumbre, Salzburg N.o 4202, para tratar la siguiente tabla: 1.— Acta anterior; 2.— Autorización para suscribir escritura definitiva de compra de terreno; 3.— Aprobación de entrega de sitios, y 4.— Ratificación de acuerdo sobre condiciones de entrega de los sitios.— El Consejo de Administración.— Santiago, 18 mayo 1967.
A. 20—48

DANIEL EL TRAVIESO

– ¡Mi abuela! No en balde dices tú que Margarita es una niña encantadora...

Para Colorear y Ganar Eo

El que mejor pinte este dibujo de Adduard, obtendrá de premio. El dibujo ya pintado deberá ser enviado a Casilla 1269 ó a Casilla 81-D, Stgo., a nombre de PARA COLOREAR. La edad máxima para participar en este concurso es de 13 años. Los resultados aparecerán en la sección Correo de "Los Pequeños Pintores", la próxima semana.

NOMBRE .....
.....
EDAD .....CALLE EN QUE VIVE.....
.....
..... NUMERO.....
CIUDAD .....

Ejemplo para que Uds. sepan cómo llenar el cupón.

CORREO DE "LOS PEQUEÑOS PINTORES"

Mucho éxito ha tenido el dibujo que trae a Batman y Robin. Hasta hoy, en lo que va corrido del concurso, ha sido la semana de más movimiento. La cantidad de coloreos y la calidad de los mismos, marchan de la mano.

Hoy aprovecharemos de decirles a nuestros pequeños participantes que los nombres que irán a continuación, corresponden a los trabajos recibidos.

DE SANTIAGO:

Gerardo Sepúlveda Pino (precioso el trabajo), Jaime Ernesto Castillo P., Germán Vargas Salas, Jaime Hernan Cajas Salinas, Julio B. Cáceres Cortes, Ricardo Escobar Silva, Sonia Morales Gómez, Erich Alexis Avila, Luis Alberto Alvial S., Ledda Lilian Avila A., Jorge Sepúlveda C., Nibaldo Caballero, Pablo Fernando Delbes L., Carlos E. Glaverini Negrete, María Soledad Arce M., Roberto Castro Vásquez, Jaime Ernesto Castillo P., Pedro Fuentes Flores, Alfredo A. Burleigh E., Manuel Cádiz L., Jorge Guzmán A., Adolfo Bravo Espinoza, Marisol Muñoz Villagra, Jorge Novella Fredes, Miguel Moya Badilla, Róbinson O. Corvalán Flores, Rodolfo Valenzuela L., Jorge León Benavides, Hernán Rodríguez Fuica, Ricardo González Martínez, Pablo Albornoz, Blanca Valenzuela Pérez, Nelson Correa Filgueira, Ema I. Cortés B., Héctor Hugo Alfaro Benavides, Julio Meza Valenzuela, Jaime Cajas Salinas, Jaime Pacheco Rodr... ría Elena Méndez ... Ana María Godoy ... Quinteros R., Iván ... Amengual, Mario Sal... gual, Nilda Labraña ... lez, Jorge Barra T., Ema Jara G., ... Ortega A., José L... rez, Raúl Gaete B., ... Reyes Torres, Ro... ralta Maldonado, ... nuel Toledo N., Pa... fle V., Hernán Ern... res Cortés, Pedro ... Mancilla, Carlos Rob... fia Benavides, Roberto ... Herrera, José Antonio ... María Amparo Mena ... jandro Toledo F., Jua... ya Urra, Gilberot Lo... chez, Elizabeth Pa... Gloria Reyes Torres ... Sepúlveda Soto, Ant... ro García, Jorge P... Pavez, Jorge Tamay... do, Jorge Cea Gonzá... ra Elena Sobarzo Ro... tiana Plaza Contreras, ... Rodríguez F., Isabel ... rita Riera S., Claudio ... guez H., Fredy Ibarra ... ta, Francisco Palma, ... cio Tobar López, Mar... tina Apul O., Nancy ... rro Palma, Eduardo ... rro Aravena, Eduardo ... nez, Andrés Marín M., ... Olivares Contreras, Ed... Núñez Jara, José Antonio ... vas Y., Hernán Turo ... Luis Moreno Franco, ... Orlando Vásquez T., ... Juan Madrid V., Mó... rónica Alvarado F., ... Eugenio Tapia V., ... Campos C., Ricardo ... Torres.

CAMARA... (De la Pág.

En lo que se refiere a la Escuela Nº 2, se está desarrollando el proyecto de arquitectura respectivo y se procurará darle el máximo de prioridad a su iniciación".

Posteriormente, insistiendo en esto que podría parecer un poco vago, tuve una entrevista personal con el señor Gastón Saint-Jean, quien me manifestó que dentro de la próxima semana se va a llamar a propuestas para la construcción definitiva de la Escuela Nº 2, en los sitios comprados al Servicio Nacional de Salud.

De tal manera que así se dará satisfacción a estos 1.150 alumnos que, en estos momentos, en realidad, están pasando por una situación especial, ya que, momentaneamente, con la clausura de los locales de las escuelas 2 y 97 se creó un problema mucho más grave, pues como ya se ha dado a conocer, el alumnado ellas se viene alternando las clases de tres colegios tintos. De modo que el problema para las Escuelas meros 6, 3 y 1 es una ... día enorme.

Por lo tanto, también cito que se oficie al señor ministro de Educación, para acelera, en todo caso, la trucción de un local ... vo para la escuela Nº 2.

Nada más, señor Presidente.

El señor SIVORI (Vicepresidente).— Se enviará el ... solicitado por el señor ... tado.

Por haberse cumplido el objeto de la presente sesión, se levanta.

—Se levantó la sesión a las 20 horas 49 minutos.

Roberto Guerrero ... Jefe de la Redacción de Sesiones.

(Sesión Especial, en Miércoles 17 de Mayo de 1967 (A LAS 11 HORAS

No se llevó a efecto por falta de quórum reglamentario.

—En el momento de declararse frustrada la sesión, se encontraban presentes en la Sala los siguientes señores Diputados: Acevedo P., Juan; Acuña R., Américo; Cabello P., Jorge; Cademártori I., José; Cantero P., Manuel; Carvajal A., Arturo; Fuentealba C., Clemente; Marín M., Gladys; Millas C., Orlando; Morales A., Carlos; Muga G., Pedro; Pareto G., Luis; Rioseco V., Manuel; Robles R., Hugo; Tejeda O., Luis, y Valente R., Luis.

—Por acuerdo de la Honorable Cámara, la Comisión de Economía y Comercio estaba facultada para sesionar multáneamente con la ... ración. En la hora en que ... bía haber empezado ... de la Cámara, se encontraban presentes en la Comisión ... Economía y Comercio ... miembros de ella, los ... bles Diputados señores ... do Clavel Amión, Pedro ... Troncoso y Juan Tuma ... so.

La nómina de los ... Diputados asistentes ... ca en cumplimiento de ... puesto en el artículo ... Reglamento.

Roberto Guerrero ... Jefe de la Redacción de Sesiones.

JUAN MARINO

TARRINO por LINO PALACIO

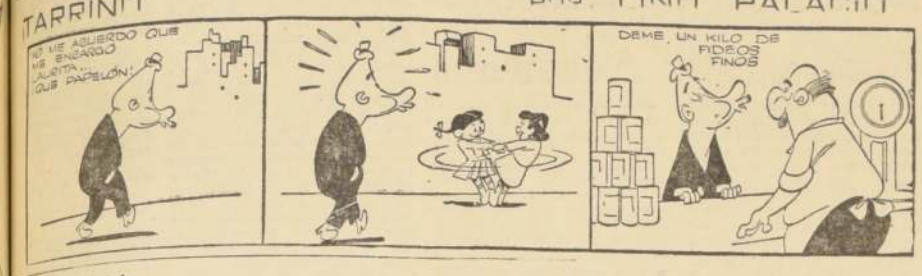

RAMONA

DICK TRACY por Chester Gould

TARZAN Por EDGAR RICE BURROUGHS

Hombres de Ciencia

James Joulé (1818-1889) nació un día de Navidad en Salford, ciudad cercana a Manchester, Inglaterra. Su padre era un rico cervecero y Joulé tuvo buena educación. Su profesor de química fue John Dalton, quien fue el primero en enunciar la teoría atómica tal como se conoce en nuestros días.

Sin embargo, Joulé adquirió por sí mismo la mayoría de sus conocimientos científicos, especialmente los relativos a electricidad y electromagnetismo, que fueron los temas en que más se interesó y sobre los cuales realizó sus primeros experimentos.

Oriundo como era de la región de Manchester —entonces como ahora uno de los centros técnicos e industriales más importantes del mundo— Joulé dedicó su vida entera a la ingeniería y a los problemas de esta disciplina.

Como resultado, su interés siempre estuvo concentrado en cuestiones prácticas o en lo que se conoce con el nombre de "ciencia pura". Se hizo igualmente famoso por su enfoque metódico de los problemas científicos y por la importancia que dio siempre y con razón a la escrupulosa exactitud de las medidas.

Durante toda su vida el logro de cantidades exactas fue una de sus más queridas ambiciones y gracias a ellas realizó sus más grandes conquistas científicas.

Cuando solamente contaba 19 años de edad inventó un motor eléctromagnético. En el proceso de diseño y manufactura y luego poniendo a prueba su funcionamiento, no quedó satisfecho del modo vago y arbitrario en que los ingenieros acostumbraban a enunciar cantidades específicas de electricidad.

Adoptó una unidad de medida propia: la cantidad de electricidad necesaria para descomponer 9 granos de agua en oxígeno e hidrógeno en el término de una hora.

En 1840, terminó un completo y detallado análisis de la cantidad de calor producido en un conductor por el cual se pasa una corriente eléctrica. A este tipo de calor se le llama aún "calor jouleano".

En un estudio leído ante la Asociación Británica de las Ciencias en 1843, Joulé expuso la idea de que cada vez que se dilata una fuerza mecánica se produce una cantidad exactamente medible y equivalente de calor. Este pronunciamiento tuvo significación extraordinaria para los ingenieros e industriales de su tiempo.

Haciendo rotar un pequeño electroimagneto dentro de una porción de agua y midiendo después el grado de calor del agua, teniendo en cuenta la cantidad de electricidad utilizada en las bobinas de resistencia y la energía requerida para mantener girando el magneto, Joulé llegó a la conclusión de que la cantidad de calor capaz de elevar la temperatura del agua a un grado Fahrenheit era igual a la fuerza mecánica necesaria para elevar a un pie de altura 838 libras de agua.

Este cálculo fue después revisado a 772,55 "pies-libras", o cantidad de "trabajo" o energía necesario al nivel del mar para calentar una libra de agua a 1 grado Fahrenheit.

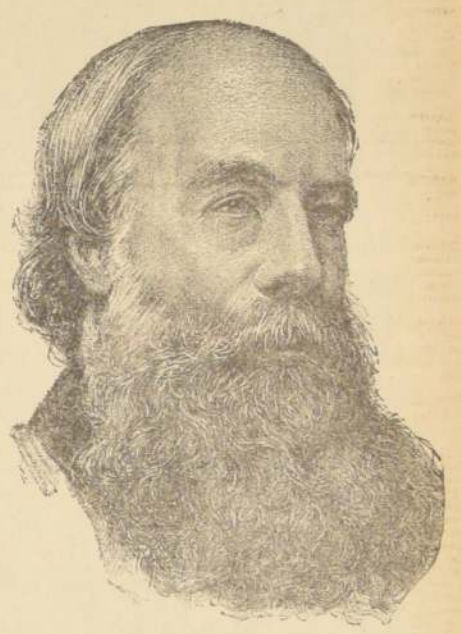

JAMES JOULE

PALABRAS CRUZADAS

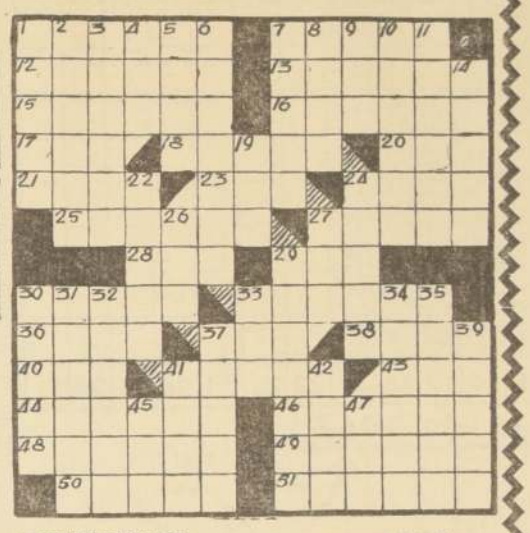

HORIZONTALES:

1. Composición poética sentimental de estrofas iguales. 7. Caballo de poca alzada. 12. Arbol de madera blanca; abund. en Europa. 13. Habla en público. 15. Lance de juego. 16. Lavo con jabon. 17. Altar. 18. Comediante. 20. acusativo del prn. de 3ª pers. f. 21. Ninguna cosa. 23. Doble vocal. 24. Mex. mariguana, planta. 25. Nombre de mujer. 27. Cerebros. 28. Fruto de la vid. 29. Expiración brusca y convulsiva. 30. Molusco de doble concha. 33. Allana la superficie de una cosa. 36. Liebre de Patagonia. 37. Achaque. 38. Batracio, anuro. 40. Se trasladaba. 41. Puesta de un astro. 43. Combate, pelea. 44. Pez abdominal europeo. 46. Neto, puro claro. 48. Fig. Historia, crónica. 49. Cubrir de arena. 50. Roturará la tierra. 51. Ecuad. Leproso, enfermo de la lepra.

VERTICALES:

1. Descienden. 2. Quemar, abrasar (p. usado). 3. Embajadora. 4. Nombre de mujer. 5. Incertidumbre. ó. Armario empareded. 7. Encarnados. 8. Hablar en público. 9. Cabriolé de dos ruedas. 10. Figura de una falsa deidad. pl. 11. No nacido aún. 14. Flor rosácea, pl. 19. Raja de madera resinosa. 22. Mar. Cabo que hay en cada puño de las velas de cruz. 24. Arrancar el cabello o la barba con las manos. 26. Alga filamentosa de las aguas corrientes. 27. Hermana de caridad. 29. Montón de haces que se deja en la haza para secarse. 30. Floja, descuidado (p. us.) 31. Pieza de lienzo para la cama. 32. Unir, prender, triscar los dientes de una sierra. 33. Desluce. 34. Mina de sal. 35. Hacer su nido. 37. Persigue con empeño. 39. Quiero profundamente. 41. Aspirar el aroma. 42. Prestará oídos. 45. Parte lateral de las aves. 47. Piel del rostro humano.

SOLUCION DEL PUZZLE

Novelas de Misterio que Escribió la Realidad

El Cuerpo en la Playa

Nueva York (EPS).— En la mañana de un día de septiembre de 1932, un muchacho avanzaba por una región pantanosa no lejos de Gloucester, en Massachusetts, cuando vio a una mujer tendida junto a unos matorrales, en un sitio especialmente desierto. La rigidez de su cuerpo llamó la atención del joven, que se acercó a investigar. Y recibió la mayor sorpresa al ver que estaba muerta.

Cuando se repuso de la impresión, se dirigió a Gloucester y avisó a la policía y varios agentes salieron en busca del cadáver. Hallaron un abrigo y un sombrero femeninos medio cubiertos por arena. La mujer estaba descalza y los zapatos no fueron encontrados.

El sitio donde fue hallada la mujer era peligroso por los pantanos, pero por otra parte, nadie que conociera la región pensaría en arriesgarse a cruzar el terreno por ese lugar. Esto, y el hecho de que estuviera descalza, permitía suponer que la mujer había sido llevada allí viva o muerta, y lo más probable era que fuera la víctima de un crimen, aunque no mostraba heridas, ni en el sitio había señales de lucha.

Cuando el cuerpo fue levantado para ser llevado a Gloucester, se halló debajo de él un pequeño frasco con una etiqueta que decía "Veneno". Estaba vacío. Los investigadores sabían que la clase de veneno que al parecer había contenido el frasco era de gran potencia y era imposible pensar que la mujer se lo había tomado y luego había ido a morir allí donde fue hallada. Porque no se veían huellas de sus pasos, y sus pies estaban limpios, de modo que no había cruzado la zona pantanosa.

Más tarde, cuando un médico examinó el cuerpo en la morgue, vio que mostraba una herida en el cráneo. Según calculó, la mujer había muerto varios días, tal vez hasta dos semanas antes.

Una posibilidad en que se pensó era que la mujer podía haberse caído de alguna embarcación y se había ahogado y luego su cuerpo fue llevado por las aguas hasta el lugar donde fue hallado, porque durante la marea alta la playa cercana se inundaba. Pero la ropa no mostraba la menor huella de haber estado en contacto con agua salada, por lo que tal suposición fue desechada.

La mujer tenía un anillo de oro en su mano izquierda y en él estaban grabadas las iniciales "T. B.". Se dispuso, entonces, investigar acerca de todas las personas que tuvieran tales iniciales. Un individuo, llamado Thomas Beary, declaró que él había poseído una bonita sortija de oro con sus iniciales y que se la había regalado a su hermana, Mary. La familia vivía en Gloucester y precisamente estaba preocupada porque la joven había desaparecido misteriosamente. No se había informado a la policía porque no se deseaba darle publicidad al asunto y se suponía que Mary se había ido adonde otros familiares que vivían en el oeste del país. No era la primera vez que abandonaba su hogar, pues ocasionalmente trabajaba como ama de llaves con familias ricas de otros estados. La joven era muy seria y muy religiosa, y había que descartar la posibilidad de que hubiera sido víctima de alguna aventura romántica. Empero, esta tesis pareció perder valor cuando el último paseo que Mary había tenido declaró que algunas veces había ido a buscarla un hombre, con quien ella partía, en automóvil. Precisamente, la última vez que fue vista, iba con él...

Las cosas parecieron complicarse más cuando la amiga más íntima de Mary dijo que el día 22 de septiembre, que fue el último en que Mary fue vista en Gloucester, ella se había despedido muy afectuosamente diciendo que "tal vez no se volverían a ver". Pero Mary no dio detalles de porqué decía tal cosa. La amiga supuso que había decidido irse a vivir a otro lugar o que tal vez iba a casarse, pues sabía que tenía un amigo "especial".

Luego se averiguó algo más: un boticario de Gloucester, que conocía a los Beary, dijo que Mary había llegado a su farmacia a comprar cierta droga peligrosa. El boticario le dijo que no podía vendérsela sin receta y le recomendó que fuera a ver a un hermano suyo, que era médico. Y al hacerle éste un examen, comprobó que Mary estaba embarazada...

La autopsia reveló, finalmente, que Mary había muerto a consecuencia de un intento de aborto y se había usado un veneno corrosivo en un intento de desfigurarle la cara para que no fuera reconocida.

Los investigadores descubrieron huellas de automóvil en el terreno pantanoso, en dirección al sitio donde se halló el cadáver y pudo entonces formularse la teoría de que el culpable de su muerte había llevado allí el cuerpo con la idea de que no sería encontrado.

Como resultado de la publicidad dada al caso, un individuo se presentó a la policía diciendo que un día en que iba en automóvil por la ruta número 127, cercana a los pantanos, vio pasar en dirección contraria y a gran velocidad otro vehículo, en el que iban dos mujeres y un hombre. La más joven de las mujeres hacía intentos de arrojarse del automóvil y su compañera se lo impedía. El informante supuso que estaban ebrias. Pero observó que el vehículo era del tipo sedán, de color azul.

Unos días después se descubrió casualmente una ropa de cama oculta en un matorral, en un sitio llamado Farm Point. Estaba manchada de sangre. Tenía una marca de lavandería, y esto permitió localizar a su dueño. Resultó ser la señora Viola Spognardi, también de Gloucester, pero que tenía una casa de campo en Farm Point. La policía sospechaba que se dedicaba a ciertas actividades ilícitas, entre ellas la de procurar abortos a jóvenes interesadas. Y cuando se constató que era muy conocida de los Beary y que Mary había estado en su casa de campo, no fue difícil establecer una conexión directa entre todo esto y la muerte de la joven.

Pero las cosas no eran tan claras como parecían. La investigación comprobó finalmente que la casa de campo estaba a cargo de Dominic Teoli y su esposa Ana, sobrinos de la señora Spognardi. Arrestados ambos, confesaron que Ana era la que practicaba las operaciones de aborto y que Mary había muerto a consecuencia de una de ellas. Pero Ana era la única responsable. Su esposo era inocente. Ana relató que efectivamente, había tratado, con la complicidad de un empleado, de ocultar su muerte llevando el cuerpo al sitio donde fue hallado.

Convicta de su culpa, Ana fue sentenciada a 10 años de prisión. La identidad del hombre con quien Mary tenía relaciones nunca fue conocida.

¿QUE ME RESERVA EL DESTINO?

Por CARROLL RIGHTER

ARIES (21/3 - 20/4)

Ocúpese ahora de esos informes que han sido difíciles anteriormente y haga una impresión buena en sus superiores. Hable a sus asociados para que sepa exactamente dónde se debe dirigir.

TAURO (21/4 - 20/5)

Ahora usted sabe cómo lograr mayor abundancia y tiene el respaldo de financieros que conocen sus ideas y problemas. Conferencie con personas que puedan ayudarle más inteligentemente.

GEMINIS (21/5 - 20/6)

Busque esos buenos amigos que no ha visto desde hace tiempo y encontrará excelentes ideas y oportunidades. Salga a lo social tan temprano como pueda. Haga amistades nuevas, también.

CANCER (21/6 - 22/7)

Es aconsejable que haga cualquier trabajo que sea necesario para que logre sus anhelos legítimos. El futuro puede convertirse mucho más interesante y lucrativo. Reúnase con uno que usted aprecia.

LEO (23/7 - 22/8)

Reúnase con individuos poderosos y con aquellos que admira. Demuestre que es una persona astuta. Sucederán cosas magníficas. Use su gran sentido de humor. Sea práctico.

VIRGO (23/8 - 21/9)

Busque a un superior que puede ofrecerle el apoyo que necesita en estos momentos. Use un sistema excelente para hacer mucho mejor su trabajo regular.

LIBRA (22/9 - 23/10)

Un contacto nuevo con ideas muy diferentes a las suyas puede ser un medio por el cual haga un gran progreso. Conteste las preguntas que le han enviado de fuera de la ciudad.

ESCORPIO (24/10 - 22/11)

Usted puede ver ahora exactamente cómo llevar a cabo sus obligaciones sin tener que estar tan preocupado todo el tiempo. Los cobros no necesitan ser tan difíciles. Opere eficientemente.

SAGITARIO (23/11 - 21/12)

Con seguridad usted puede encontrar una manera mejor para que sus asociados cooperen más con sus planes y sugestiones. Sea más leal con ellos. Trate de proceder inteligentemente.

CAPRIC. (22/12 - 19/1)

Olvide lo frívolo y ocúpese del trabajo que tiene atrasado. Usted está hoy de buen humor y puede lograr mucho. Coordine sus esfuerzos con los de sus compañeros de trabajo. Entonces tendrá éxito.

ACUARIO (20/1 - 19/2)

Si tiene tiempo, salga a distraerse. Eso le levantará el espíritu. Podrá lograr entonces casi cualquier cosa que se proponga. Use su buen sentido común.

PISCIS (20/2 - 20/3)

Concéntrese en mejorar las condiciones en su hogar con la ayuda de un pariente, en vez de salir a divertirse. Líbrese de todo lo anticuado y la vida le resultará más fácil. Modernícelo todo a su alrededor.

SI SU HIJO NACE HOY...

Será uno de esos individuos de una naturaleza muy feliz, pero en su subconciencia habrá un gran deseo de lograr mucho y ganar la admiración de otros.

Servicio de Informaciones Financieras

INDICE GENERAL DE ACCIONES

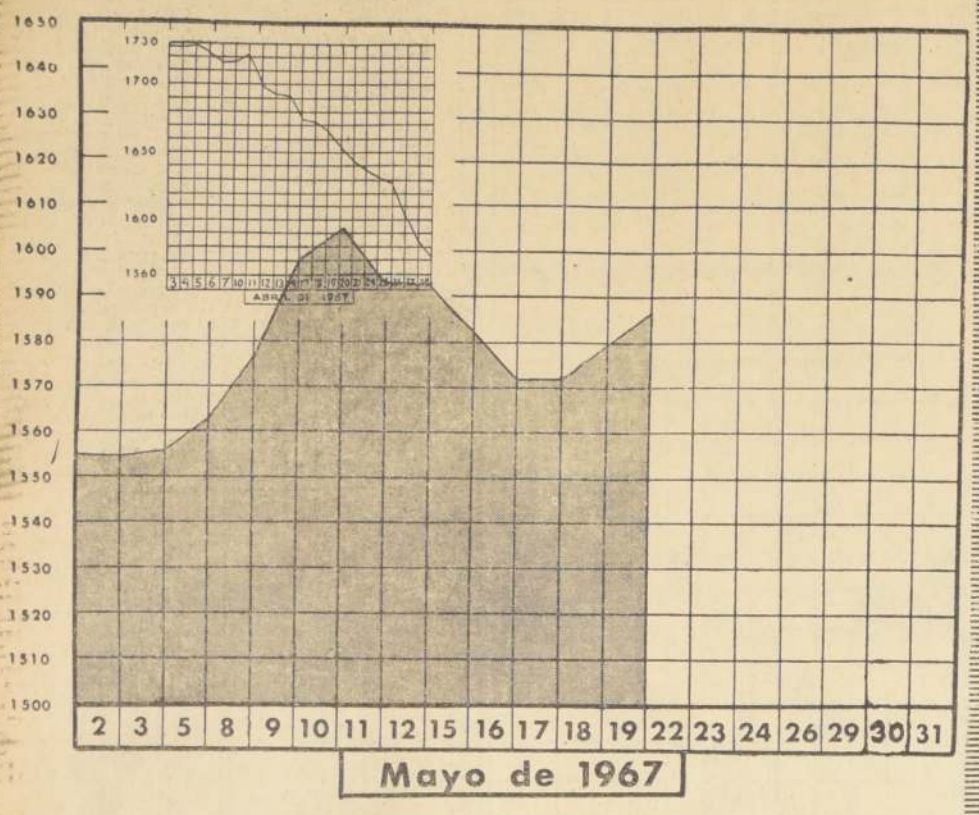

ECUADOR:

DEFICIT EN BALANZA COMERCIAL

QUITO, 18 (Inter Press Service).— La balanza comercial ecuatoriana registró en los primeros cuatro meses de año un déficit superior a los 240 millones de sucres (18 sucres equivalen a un dólar). Según las cifras al 20 de abril dadas a la publicidad por el Banco Central, las importaciones alcanzaron en el período a 11.231.149.340 sucres, en tanto que las exportaciones sólo a 138.397.160 sucres.

Un análisis de los datos mensuales establece que el mayor déficit tuvo lugar en abril, con una diferencia desfavorable entre las importaciones y exportaciones de 11.770.249 sucres. Sin embargo la comparación de iguales períodos entre 1966 y 1967, demuestra que este año se ha registrado un incremento del 27 por ciento en las importaciones y un aumento del 28 por ciento en las exportaciones. Por otra parte, tradicionalmente los primeros meses del año son considerados como de recesión en las exportaciones, que llegarán a su nivel máximo en octubre y noviembre.

CIERRE DE LA BOLSA A LAS 13 HORAS

[illegible]

El Mercado Bursátil: Continúa en Alza

Ayer viernes la plaza mostró escasa actividad y precios más firmes, de forma que al cierre se materializaron 18 alzas y 7 bajas, y se transaron 332 mil acciones; de estas últimas, 6.409 correspondieron a operaciones con Valparaíso. Otra de las características fundamentales fue que las acciones Metalúrgicas casi no registraron movimiento, situación muy poco común, ya que por lo general este rubro es el segundo en importancia en el monto transado.

Las cotizaciones más firmes permitieron que el nivel de precios experimentara un repunte respecto al día anterior, quedando con un valor de 1.586.6 puntos.

El interés de los inversionistas se concentró principalmente en Banco Continental, Banco de Chile, Lota, Fuego, Copec, Electricidad Industrial, Huecke, Insa, Melón, Polpaico, Cartones, Tabacos, Teléfonos y Vapores.

El mercado de renta fija mostró escasa actividad materializándose conformes por 3.300 escudos nominales en bonos de los bancos del Estado e Hipotecario 10=6; sus precios registraron tendencia sostenida.

Al cierre la plaza se mostraba con poco movimiento y precios sostenidos.

TRANSACCIONES

Las acciones se cotizan en centésimos de E°, según ley 13.305.

OPERACIONES DEL 19 DE MAYO DE 10.30 A 11.45 HS.

700 Bco. Estado 10-6 77 od
31.248 B.o. Continental 8
1.647 Bco. Chile 200
1.180 Lota 6
229 Fuego 36
300 Viña C. y Toro 115.
800 Sold 96
1.149 Cervezas 83.
104 Cola 108
3.033 Copec 10 1/2
8.000 Copec 10 3/4
1.000 Eperva 65
2.058 Gas Stgo. 29 1/2
10.017 Insa 120
2.875 Loza Penco 30
5.000 Melón 60
2.000 Melón 59 1/2
1.719 Pasur 15
3.032 Pap. y Cart. 56
562 Ref. Viña 110
243 Tattersall 30
5.183 Vapores 34 1/2
80 Vapores 34
4.653 Volcán 35
100 Cap 83
1.000 Cic 108
700 Mademsa 14 od
69 Segs. Industrial 130 ex. div.

OPERACIONES DE 12 A 13 HORAS

2.600 Hipot. Ch. 10-6 75
1.500 Bco. Chile 200 od
1.500 Bco. Chile 200
1.000 Bco. Chile 201
4.000 Bco. Chile 202
2.500 Bco. Chile 203
1.631 Bco. Sud Americano 52
40.000 Lota 6
5.500 Fuego 37
1.000 Cidec 54
100 Cola 108
900 Copec 11
10.403 Copec 10 3/4
150 Elect. Industrial 13 od
10.000 Elect. Industrial 13
168 Elect. Industrial 13 od
1.111 Gas Stgo. 29 1/2
11.672 Hucke 50
30.000 Insa 120
234 Mad. Chiguán 68
2.000 Melón 59 1/2
2.600 Melón 59
1.117 Pasur 15
2.700 Pap. y Cart. 56
499 Pizarreño 30 od
5.000 Polpaico 39
3.000 Polpaico 39
7.500 Polmaico 40
33.000 Tabacos 79
38.289 Teléfonos 9 1/2
12.979 Vapores 35
121 Seg. Industrial 130

LAS ACCIONES SE COTIZAN EN CENTESIMOS DE E° SEGUN LEY 13.305

Operaciones del 18 de mayo, de 10.30 a 11.45 horas

300 Bco. Estado, 10-6 77
1.579 Bco. Chile 198
500 Disputada, 158
21.000 Punta Lobos, 6 1/4
300 Yarur, 52
5.819 Cervezas, 33
3 Club de Golf, 100.000
75.000 Copec, 10 1/2 od
7.272 Copec, 10 1/2
907 Cristales, 25
12.000 Elect. Industrial, 12 7/8
1.100 Eperva, 65
700 Insa, 120
2.337 Gas Stgo., 29 1/4
260 Loza Penco, 30
1.500 Melón, 58 1/2
7.000 Melón, 59
16.414 Pasur, 15
2.400 Pap. y Cart., 54
41.178 Pizarreño, 30 od
4.640 Pizarreño, 30 od
1.000 Tattersall, 30
2.300 Vapores, 34 1/2
975 Carbomet, 44

REMATE

100 Eperva, 65
21 Bco. Español, 106
300 Bco. Israelita, 64
40 Mademsa, 13
1.476 Inviers. Unión Chilena, 25
48 Victoria Pte. Alto, 4 1/4

3.467 Agrícola Nacional, 4
106 Bco. Israelita, 65
378 Ahorronas, 10
44 Iansa, 60

Operaciones de 12 a 13 horas

97 Bco. Chile, 196
55 Bco. Chile, 198 od
500 Bco. Chile, 199
3.440 Bco. Chile, 200
483 M. y Fertilizantes, 13 3/8
18.000 Punta Lobos, 6 1/4
2.200 Fuego, 37
2.000 Fuego, 37 od
3.000 Fuego, 37 od
10.000 Fuego, 37
3.200 Sedylán, 4 od
608 Yarur, 52
1.576 Arroc. Tucapel, 100 od
100 Cervezas, 83
1 Club Hípico, 790.000
3.095 Copec, 10 1/2
8.300 Elect. Industrial, 13
3.308 Gas Stgo., 29 1/4
400 Insa, 120
1.900 Melón, 59
1.194 Nav. Arauco, 16
4.421 Pasur, 15
1.129 Pasur, 15 od
6.709 Pap. y Cart., 55
2.000 Pap. y Cart., 55
738 Pap. y Cart., 55
3.500 Teléfonos, 9 1/4
5.500 Vapores, 34 1/2
16.527 Vapores, 34
2.591 Vapores, 34 od
4.747 Vidrios, 8
2.733 Cap, 82
2.510 Cap, 83
1.016 Cap, 83 od
3.350 Carbomet, 103
5.600 Madeco, 22
1.300 Madeco, 22 od
2.040 Mademsa, 14

BANCO DE CHILE

MERCADO LIBRE BANCARIO

	Comprador	Vendedor
Dólar	E° 4,84	E° 4,85
Libra	" 13,513	" 13,542
Dólar Futuro .	" 4,84	" 4,85

MERCADO DE CORREDORES

Dólar	E° 5,46	E° 5,47
Libra	" 15,244	" 15 273
Dólar Billete .	" 5,59	" 5,65

SANTIAGO, 19 de Mayo de 1967.

La Rueda Kennedy y sus Conclusiones

Reducción Substancial de Aranceles Aduaneros

GINEBRA, (INTER PRESS SERVICE).— A medianoche, después de una agotadora jornada de tratativas, los negociadores del "Kennedy-Round", llegaron a un acuerdo. Se trata de un acuerdo general y de principio, sobre todo en lo que concierne a algunos rubros. Coincidencia entre los dos mayores negociadores establece las bases y, sustancialmente, anticipa el acuerdo entre todos los países participantes o interesados (unos 80, que controlan el 80% del comercio mundial).

El acuerdo logrado al cabo de cuatro días y cuatro noches de tratativas se refiere a un "paquete final", el "Package" de que hablan los norteamericanos, que se articula en cuatro puntos. Reducción de las tarifas aduaneras de aproximadamente 6.300 productos agrícolas e industriales; un nuevo precio mínimo, aunque mayor del precedente, para los cereales. Este segundo punto establece la fijación de un precio de 1.725 dólares por bushel (precio actual: 1.69 dólares) para el grano duro rojo de invierno, puesto en el muelle de los puertos del Golfo de México. Además, un programa de acuerdos internacionales para ayudas alimenticias, en la medida de 4,5 millones de toneladas anuales, divididas entre Estados Unidos y las demás mayores potencias industriales. Por último, un acuerdo anti-dumping.

Las tratativas concluyeron prácticamente al límite; estaba ya previsto que, si hasta la medianoche no se obtenía el éxito esperado Jean Rey, el representante de la C.E.E., habría partido esta mañana para Bruselas.

Según ha declarado el Director General del G.A.T.T., Wyndham White, "se ha tratado del esfuerzo más ambicioso de liberalización del mercado internacional que recuerde la historia del comercio mundial".

La conclusión del acuerdo, obtenida a último momento, ha dado una nota de optimismo, sorprendiendo notablemente a los periodistas, que, daban por descontado el fracaso de la reunión. Naturalmente, el epílogo no significa que las reducciones concordadas serán aplicadas inmediatamente; el comunicado afirma muy claramente, en efecto, que ellas serán "escalonadas", en un cierto número de años. Pero no por ello las decisiones tomadas son de menor relieve y trascendentes en particular para los países en vías de desarrollo. El comunicado, refiriéndose a éstos, hace notar que una aplicación inmediata de las reducciones tarifarias habría tenido efectos positivos, sin embargo afirma que "los participantes han reconocido que para los países en fase de desarrollo una aplicación inmediata de estas reducciones arancelarias constituiría un hecho de notable interés, permitiendo a estos países obtener la máxima ventaja de las negociaciones desarrolladas en Ginebra. Es por este motivo que los participantes han convenido en proseguir sus esfuerzos con el fin de que tales concesiones constituyan objeto de una aplicación anticipada".

En particular, en lo que concierne a los países latinoamericanos, un importante acuerdo ha sido alcanzado entre el M.C.E. y la Argentina. El acuerdo, comunicado por la delegación argentina en Ginebra, establece el compromiso, de parte de los países del M.C.E. de reducir los derechos arancelarios sobre la carne de buey argentina, del 20 al 16%, aceptando, por otra parte importarla en cantidades mayores. El Gobierno argentino, a su vez, ha aceptado reducir en un 50 por ciento los derechos sobre los productos industriales procedentes del M.C.E. Esta reducción no se aplicará a todos los productos, ya que de ella están excluidos algunos rubros de los cuales, sin embargo, no se ha dado noticia pública.

Como afirma el comunicado, mucho trabajo queda aún por hacer, tanto en lo que concierne a algunos detalles como por lo que hacer a los aspectos jurídicos del conjunto de las tratativas y de los acuerdos. Se trata, en efecto, de definir por una parte puntos secundarios y, por otra, de crear los instrumentos jurídicos para la aplicación concreta de los acuerdos.

El negociador de la C.E.E. Jean Rey se ha declarado satisfecho, y en un breve discurso final, Wyndham White recordó las figuras de Kennedy y de Christian Herter, que se iniciaron el "Kennedy-Round".

A propósito de los problemas con los productos químicos que había sido hasta ayer el punto más delicado de las tratativas y del cual no se hace explícita mención en el comunicado conclusivo, Jean Rey declaró:

"Estados Unidos ha tenido finalmente que hacer concesiones sobre los productos químicos. Naturalmente, también nosotros hemos tenido que hacer alguna concesión en este sector".

Rey agregó, significativamente, que "sobre la cuestión de los cereales somos nosotros los que hemos hecho concesiones y han sido consideradas. Sin embargo, nosotros queríamos llegar a un acuerdo y no nos lamentamos de la manera en que han terminado las cosas".

Esta ha sido la última jornada, que ha llevado a la conclusión de la difícil y compleja negociación. Según los expertos, los derechos aduaneros serán reducidos en la medida global del 33/35 por ciento. Se trata de una cifra inferior a aquélla (50 por ciento) que había sido prevista cuando Kennedy, pocos meses antes de su trágica muerte, lanzó la idea en un discurso pronunciado en Frankfurt. Pero, no obstante, es un éxito importante. Basta pensar que los acuerdos realizados tienen un valor global de unos 40 mil millones de dólares.

"COLOMBIA — VENEZUELA: COMPLEMENTACION PETROQUIMICA"

BOGOTA, 19 (Inter Press Service).— Colombia y Venezuela integrarán el mayor consorcio latinoamericano para la producción de nitrogeno lanzando conjuntamente al mercado en 1969 un total de 1.800 toneladas diarias de amoniaco y mil de urea a través de la integración de sus complejos industriales de Barranquilla y El Tablazo, respectivamente, en conformidad con un acuerdo entre la empresa petroquímica del Atlántico y el Instituto Venezolano de Petroquímica.

La operación, auspiciada directamente por los Presidentes Raúl Leoni y Carlos Lleras Restrepo, establece la participación mutua del 20% entre las dos empresas, con un aporte inicial de capital por cada una de tres millones de dólares. El acuerdo representa la primera asociación concreta entre dos empresas latinoamericanas, una privada —Petroquímica del Atlántico— y la otra oficial —el Instituto Venezolano de Petroquímica— para planear y desarrollar en conjunto sus actividades productivas con miras a la atención no sólo de la demanda interna sino al desarrollo de las exportaciones.

La planta El Tablazo, ubicada en la zona del Lago Maracaibo, puede producir 900 toneladas diarias de amoniaco y 600 de urea, en tanto que la de Barranquilla, en la cuarta ciudad de Colombia con 500 mil habitantes y con puerto, sobre el Océano Atlántico, está proyectada para una producción diaria de 900 toneladas de amoniaco y 400 de urea. Se estima que el 80% de la producción inicial, que estará en pleno desarrollo a mediados de 1969, será exportada a los mercados latinoamericanos y a otras áreas mundiales.

La Planta de Petroquímica del Atlántico, que demandará una inversión de 46 millones de dólares, estará alimentada por dos gasoductos: uno de 171 kilómetros de longitud, que a un costo de 6 millones de dólares se construye entre Barranquillas y el campo petrolero "El Difícil" para transportar inicialmente 80 mil pies cúbicos de gas, y otro de 250 kilómetros, que con una inversión de 15 millones de dólares será tendido entre el Lago Maracaibo y Barranquilla, con una capacidad media de conducción de 100 mil pies cúbicos. Simultáneamente con el montaje de las respectivas plantas de fertilizantes, los dos organismos promoverán la instalación de medios para atender al mercado colombo-venezolano y para lograr los mayores márgenes de exportación.

En los medios oficiales de Bogotá, el convenio entre el Instituto Venezolano de Petroquímica y la Petroquímica del Atlántico ha sido interpretado como un vehículo eficaz para coordinar estrechamente la producción de artículos petroquímicos y fertilizantes con miras al establecimiento de un frente común en los mercados internacionales capaz de contrarrestar con éxito en Latinoamérica cualquier confrontamiento con los consorcios que operan en este campo.

"Alimentar a los Hambrientos: Función de Veterinarios".

LONDRES, 19 (Inter Press Service - Financial Times - Exclusivo).— Dirigiendo sus miradas al año 2.000, orador tras orador manifestaron durante el desarrollo de una Conferencia en Londres, que la responsabilidad de alimentar a la cada vez más enorme población mundial caería crecientemente en la profesión veterinaria y afines.

Con una población que se incrementa en 200.000 personas por día y la actual cifra de 3.250 millones duplicada para 1995, el problema que afronta el agro es producir suficiente proteína animal como para que sobreviva la gran población. El ganadero deberá depender en gran medida de la investigación y de la profesión veterinaria para mantener e incrementar su producción.

Harry Furgeson, Presidente de la Asociación Estadounidense de veterinarios, resumió los resultados de la reunión. Señaló que la concentración de animales provocaría problemas de enfermedades y que, a raíz de la modernización del transporte y del mayor movimiento de gente y de aviones, las enfermedades podrían transmitirse de país a país, incluso a aquellos que antes no las hubieran padecido.

Dijo Furgeson: "La salud animal es importante y debe estar bajo control veterinario. Esto no sólo debe realizarse por el valor económico de la producción ganadera, sino también para controlar enfermedades transmisibles entre animal y hombre y viceversa".

El Presidente de la Asociación Veterinaria, [illegible] Bodges, señaló que la [illegible] del veterinario [illegible] de cubrir la creciente [illegible] da del agro por [illegible] y que en el futuro [illegible] desarrollen las [illegible] naderas con animales [illegible] sola especie, conjunta [illegible] incrementará la [illegible] especialistas calificados [illegible] consejeros en [illegible] ventiva.

LONDRES, 19 (Inter Press Service - Financial Times - Exclusivo).— Con [illegible] la situación entre los [illegible] Unidos y Malasia [illegible] cho, un funcionario [illegible] estadounidense, en [illegible] a recientes pedidos [illegible] bierno de Malasia de [illegible] tados Unidos, redujo [illegible] beración de sus reservas [illegible] de no agudizar la [illegible] depresión de los [illegible] producto, repitió que [illegible] debería controlar su [illegible] ción.

Al comentar dicha [illegible] ción, Lim Swee Aun, [illegible] de Comercio e Industria [illegible] Malasia, acusó a [illegible] dos de querer [illegible] crecimiento económico [illegible] país y añadió que la [illegible] cia de sobreproducción [illegible] lasia era "totalmente [illegible] da".

Lim agregó que, [illegible] caso, lo que hay es [illegible] producción de carne [illegible] co y que debería [illegible] ciativa de detener [illegible] sión de las fábricas [illegible] co, no sólo en Malasia [illegible] sino también en otros [illegible] donde la había [illegible]

En apoyo de Lim, [illegible] dente del Consejo de [illegible] tores de Caucho, G. [illegible] dijo que no existe [illegible] de caucho natural [illegible] totalidad del producto [illegible] lasia había sido [illegible]

URUGUAY:

AUMENTAN EXPORTACIONES

MONTEVIDEO, [illegible] Press Service).— [illegible] continúa incrementando [illegible] exportaciones de productos [illegible] granja, en estado [illegible] cia Brasil. A la extraordinaria [illegible] riencia veraniega [illegible] duraznos, sucede la [illegible] de manzanas en el [illegible] de Porto Alegre. La producción de esta fruta, [illegible] sente año, es considerada [illegible] cepcional, superando [illegible] 70% los niveles normales.

Los expertos [illegible] la manzana es el producto al que no [illegible] la gran sequía [illegible] país. Por el contrario [illegible] ñala que la calidad [illegible] han mejorado notablemente con relación a otros años.

Las exportaciones [illegible] se realizan en camiones [illegible] gerados: el único problema [illegible] plantea en torno de las [illegible] diciones de las rutas [illegible] so a Río Grande Do Sul [illegible] bre ésto, los granjeros [illegible] expresado la necesidad [illegible] mantener en buen estado [illegible] carreteras, especialmente [illegible] siderando que ellas son [illegible] las puertas hacia un [illegible] muy importante y que [illegible] ampliado rápidamente [illegible] últimos tiempos con [illegible] ciones de frutas, vegetales [illegible] rivados lácteos y hasta [illegible] en camiones tanque.

Nos precios obtenidos [illegible] la comercialización de la [illegible] zana se estiman en [illegible] un cuarto de dólar [illegible] Los envíos comprendieron [illegible] primera partida de [illegible] toneladas, y tres [illegible] cajones cada una. Esta [illegible] riencia, que continuará [illegible] próximos días, ha [illegible] do de tal forma a los [illegible] tores que han abierto [illegible] stand para la venta [illegible] co en la misma ciudad [illegible] Porto Alegre.

En el último año, Brasil convirtió en el principal comprador de productos [illegible] ja uruguayos. Sobre un total de 14.586.000 dólares, [illegible] rió 7.590.000. En [illegible] que las exportaciones [illegible] a Brasil en 1966 alcanzaron [illegible] 10.600.000 dólares. La importancia de este rubro en [illegible] mercio entre ambos [illegible] advierte al comprobar [illegible] total de exportaciones [illegible] fue por cinco millones [illegible] lares) y por sólo dos [illegible] en 1964.

COTIZACION DEL COBRE EN LONDRES

(Centavos de dólar por libra)

CONTADO		90 DIAS
50,50	COMPRADOR	44,12
50,63	VENDEDOR	44,25

MERCADO: Muy Sostenido.

COTIZACION DEL COBRE EN LONDRES

CENTAVOS DE DOLAR POR LIBRA

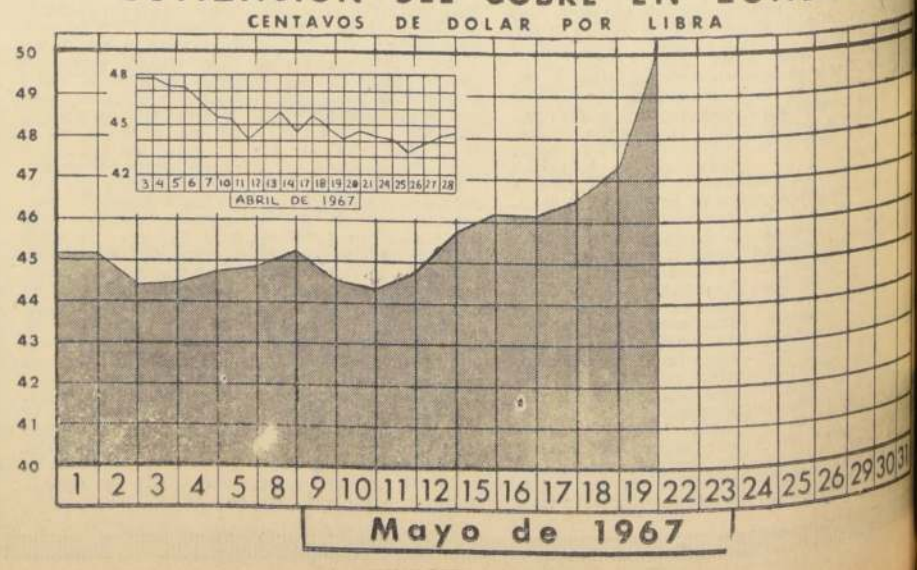

GUIA DEL ESPECTADOR

El mundo está loco, loco, loco. La sombra de un gigante. Dos chicas y un seductor.

ANDES, Irarrázaval 435 (43811). — Rotativo desde las 14 horas. El crepúsculo de las águilas. El fuerte en llamas. Modesty Blaise.

AVENIDA MATTA, Avenida Matta 618 (51455).— Rotativo desde las 14 horas: La sombra de un gigante. Dos chicas y un seductor. El mundo está loco, loco, loco.

BAQUEDANO, Plaza Italia 073 (31787).— Rotativo desde las 14 horas: El señor Feudal. Sin ley. Espejismo.

BLANCO ENCALADA, Blanco Encalada 2820 (91787).— Rotativo desde las 14 horas: Desde Rusia con amor. Llegaron los Beatles. Agregados.

BANDERA, Bandera 76 (714403). — Rotativo desde las 10.30 horas: Un hombre y una mujer (Francesa, drama, mayores de 18 años).

CAPRI, Monjitas 825 (392414).— Rotativo desde las 10.30 horas: Matrimonio sueco (Sueca, drama, mayores de 21 años).

CARRERA, Avenida Bernardo O'Higgins 2151 (86685).— Rotativo desde las 14 horas: Kali Yug, la diosa de la venganza. Winnetou el guerrero. Los piratas del Mississippi.

CENTRAL, Huérfanos 930 (35555). — 10.30, 13.45, 18.30 y 21.30 hrs.: Tobruk. (EE. UU., aventuras suspenso. Mayores y menores.

CERVANTES, Matías Cousiño 131 (371804).— Rotativo desde las 10.30 horas: Con la vida en un hilo. (EE. UU., suspenso, acción, mayores y menores).

CINELANDIA, Puente 540 (Fono 67535).— Rotativo desde las 13 horas: Los hijos que yo soñé. Noticiarios y agregados.

CITY, Agustinas 1022 (66687). — Rotativo desde las 11 horas: Monte de Venus (Italiana, drama, mayores de 21 años).

COLON, San Pablo 3001 (Fono 90577).— Rotativo desde las 14 horas: Roie 7000, peligro. Judith. Las arenas de Kalahari.

CONTINENTAL, Plaza Bulnes 41 (60735).— Rotativo desde las 14 horas: Un loco en órbita (EE. UU., comedia, cómica, mayores de 14 años).

CHILE, Recoleta 2104 (372566). — Rotativo desde las 14 horas: Más corazón que odio. El pirata hidalgo. La saga siniestra.

DANTE, J. Washington 26 (Fono 494259).— Rotativo desde las 14 horas: Catanova 70 (Italiana, cómica, mayores de 21 años). Not. y agregados.

DIEGO PORTALES, Cuatro 257 (94594) — Rotativo desde las 14 horas: Enséñame a querer. Un rayito de luz. A punta de pistola.

DUCAL, Agustinas 777 (35375). — 14, 16, 18.30 y 21.20 horas: Las voces blancas (Franco-Italiana, drama, mayores de 21 años).

ESMERALDA, San Diego 1035 (64303).— Rotativo desde las 14 horas: Río bravo. La última jugada. El blanco móvil.

FLORIDA, Estado 226 (34289.— Rotativo desde las 10.30 horas: Frente a frente (EE. UU., cowboy, mayores y menores).

GRAN AVENIDA, Gran Avenida 4830 (52163).— Rotativo desde las 14 horas: Por unos dólares más (EE. UU., cow-boy, mayores de 18 años).

HOLLYWOOD, Irarrázaval 2900 (42389).— Rotativo desde las 14 horas: El tulipán negro. Minesota Clay. De la propia sangre.

HUELEN, Huérfanos 979 (Fono 31603)— Rotativo desde las 10.30 horas: Las desventuras de Merlin Jones (EE. UU., aventuras,

HUERFANOS, Huérfanos 930 (335553).— Rotativo desde las 11 horas: Las desventuras de Merlin Jones (EE. UU., comedia, cómica, menores).

IDEAL CINEMA, Mapocho 4117 (731384).— Rotativo desde las 14 horas: Roie 7000, peligro Judith. Las arenas de Kalahari.

IMPERIAL, San Diego 1344 (51112) — Rotativo desde las 14 horas: Operación trueno. El regreso del Agente 007. Agregados.

IMPERIO, Estado 235 (297960). — Rotativo desde las 10 horas. Un hombre y una mujer (Francesa, drama. Mayores de 18 años).

KING, Huérfanos 840 (32938).— Rotativo desde las 10 horas: Matar al pistolero. (EE. UU., cowboy. Mayores de 18 años)

LAUTARO, Carmen Mena 602.— Rot. desde las 14 horas: Tarzán lucha por su vida. El tesoro de Tarzán. Cabalgata sangrienta.

LIBERTAD, Vivaceta 1564 (361627).— Rotativo desde las 14 horas: Más corazón que odio. El pirata hidalgo. La saga siniestra.

LIDO, Huérfanos 680 (34366). — 14.15, 16.15, 19 y 22 horas: Un loco en órbita (EE. UU., comedia, mayores de 14 años).

LIRA, Pintor Cicarelli 293 (52181).— Rotativo desde las 14 horas: Tarzán lucha por su vida. El tesoro de Tarzán. Cabalgata sangrienta.

MACUL, José Pedro Alessandri 3547 — Rotativo desde las 13 horas: La guerra de los botones. Francesa comedia cómica. Mayores y menores. Not. y agregados.

MADRID, Chacabuco 32-C (92657).— Rotativo desde las 14 horas: Esposa o amante. Aguilas indomables. La espada del Cid.

MAIPO, San Pablo 4251 (95050) — Rotativo desde las 14 horas: Tres palomas alborotadas. El violetero. Los tres calaveras.

MARCONI, Manuel Montt 033 (42667).— 19.15 y 22.15 horas: Un hombre y una mujer. (Francesa, drama. Mayores de 18 años).

MAYO, Monjitas 879 (391201). — Rotativo desde las 10 horas: Una vida por otra. (EE. UU., acción. Mayores de 15 años).

METRO, Bandera 137 (83361).— 13, 16, 19 y 21.45 horas: Dios sabe cuánto amé (EE. UU., drama, mayores de 15 años).

MINERVA, San Pablo 3230 (73342).— Rotativo desde las 12.30 horas: La gran familia y uno más. Tengo 17 años. Nos lleva la tristeza.

MISTRAL, San Diego 279 (63994) — Rotativo desde las 13 horas: La familia y uno más. Nos lleva la tristeza. Tengo 17 años.

MODERNO, Gran Avenida 6544 (582782).— Rotativo desde las 14 horas: El tulipán negro. Minessota Clay. De la propia sangre.

MONACO, Arturo Prat 713 (382845) — Rotativo desde las 14 horas: Hombres o bestias. Viva Villa. El valle de la venganza.

MONUMENTAL, Avda. Bdo. O'Higgins 3493 (91555).— Rotativo desde las 14 horas: Como robar un millón de dólares. Matanza sangrienta. La salamandra de oro.

NACIONAL, Independencia 801 (370594).— Rotativo desde las 14 horas: Siete pecadoras. Vencer o morir. La cortina rasgada.

NAVIA, Samuel Izquierdo 1620 (731720) — Rotativo desde las 14 horas: Como robar un millón de dólares. La salamandra de oro. Matanza sangrienta.

NITO, Monjitas 879 (392078) — Rotativo desde las 10 horas: Un loco en órbita. (EE. UU., cómica, Mayores de 14 años).

NORMANDIE, Avda. Bdo. O'Higgins 139 (392749).— Rotativo desde las 13 horas: Un hombre y una mujer. (Francesa, drama. Mayores de 18 años).

O'HIGGINS, San Pablo 2285 (86929).— Rotativo desde las 14 horas: La guerra de los espías. Guerra entre planetas. Intriga internacional.

OMAR, San Diego 1950 (55103) — Rotativo desde las 14 horas: La frontera del amor. Búscate una colegiala. Congo vivo.

PALACE OVALLE, Iquique 6698 — Rotativo desde las 14 horas: La patrulla mete bulla sin ton ni son. Dos en la guillotina. La carrera del siglo.

PALMILLA, Pedro Fontova 5021. — Rotativo desde las 14 horas: La venganza del forajido. Plata dulce. Suerte en París.

PACIFICO, Huérfanos 1147 (62921).— Rotativo desde las 10 horas: Un loco en órbita. (EE. UU., cómica. Mayores de 14 años).

PORTUGAL, Diez de Julio 259 (34816) — Rotativo desde las 14 horas: El señor Feudal. Sin ley. Espejismo.

PRAT, San Diego 2117 (50754). — Rotativo desde las 14 horas: Oro ensangrentado. Nace el amor. Sed de amor.

PLAZA, Compañía 1068 (84714). — Rotativo desde las 10 horas: Una vida por otra. (EE. UU., acción. Mayores de 15 años).

REAL, Compañía 1040 (65555). — Rotativo desde las 10 horas: Los profesionales. (EE. UU., acción. Mayores de 18 años). Noticiario y agregados.

KECOLETA, Recoleta 597 (373133) — Descanso.

REPUBLICA, República 239 (93613) — Rotativo desde las 14 horas: Robin Hood de Chicago. Aventuras en Malaya. El sexo y la joven soltera.

REX, Huérfanos 735 (31143 - 31144).— 13.45, 16, 18.30 y 22.15 horas: El momento de la verdad (Italiana, drama. Mayores de 18 años).

RIO, Monjitas 743 (33550).— Rotativo desde las 11 horas. Adorado John. Frenesí de dos vidas. Agregados.

RITZ, San Antonio 50 (380613). — Rotativo desde las 11 horas: Un hombre y una mujer. (Francesa, drama. Mayores de 18

RIVIERA, Diagonal Cervantes 802 (36093).— Rotativo desde las 13 horas: El hombre del clavel verde. La prostitución.

ROMA, San Diego 236 (67258). — Rotativo desde las 14 horas: Winnetou el guerrero. Los piratas del Mississippi. Kali Yug, la diosa de la venganza.

ROXY, Huérfanos 1055 (80309). — Rotativo desde las 10 horas: Frente a frente. (EE. UU., acción. Menores).

SAN ANTONIO, San Antonio 255 (33605) — Rotativo desde las 13 horas: El pequeño ruiseñor. (Española, musical, menores).

SAN DIEGO, San Diego 612 (81093).— Rotativo desde las 14 horas: Casa de mujeres. (Mexicana, drama. Mayores de 21 años). Noticiarios y agregados.

SAN MARTIN, Avda. Bdo. O'Higgins 776 (31357).— Rotativo desde las 13 horas: Los hijos que yo soñé. Not. y agregados.

SAN MIGUEL, Euclides 1202 (51262) — Rotativo desde las 14 horas: El valle de la venganza. Hombres o bestias. Noticiario y agregados.

SANTIAGO, Merced 829 (32838). — Rot desde las 11 horas: El momento de la verdad. (Italiana drama. Mayores de 18 años).

SANTA ROSA, Alvarez de Toledo 655-9 (50965).— Rot. desde las 14 horas: El tesoro de Tarzán. Tarzán lucha por su vida. Cabalgata sangrienta.

SAO PAULO, Merced 772 (397946) — Rot. desde las 10.30 horas: El Dr. Zhivago. (EE. UU. Drama, mayores de 18 años).

SEPTIEMBRE, San Dionisio 2565 (94321).— Rot. desde las 14 horas: Dos en la guillotina. Los valientes mueren de pie. Robin Hood de Chicago.

SUR, San Diego 935 (61524).— Rot. desde las 12.30 horas: El morocho del Abasto. Así cantaba Carlos Gardel. Los hermanos corsos.

TIVOLI, Huérfanos 757 (30611). — Rot. desde las 10 horas: La Biblia. Not. y agregados.

TOSCA, Huérfanos 1313 (711362) — Rot. desde las 10 horas: Por unos dólares más. (EE. UU. Cow Boy. Mayores de 18 años).

VALENCIA, Independencia 2199 (370788 — En reparaciones.

VERDI, Pedro de Valdivia 5273 (491704).— Rot. desde las 14 horas: El fuerte en llamas. Banco en Bangkok. El vuelo del Fénix.

VICTORIA, Huérfanos 827 (30021). — Rot. desde las 13 horas — El momento de la verdad. (Italiana, drama. Mayores de 18 años).

WINDSOR, Moneda 1025 (89761). — 13, 15.20, 18 y 21.40 horas: Los profesionales (EE. UU., suspenso, mayores de 18 años).

YORK, Ahumada 166 (66687). — Rot. desde las 11 horas: Morir en poco. (Chilena. Drama social. Mayores de 18 años).

CINES COMUNALES

EL BOSQUE, Gran Avda., Pasadero 13 (581522, anexo 227). — Rotativo desde las 17 horas: Los invasores hombres en sus máquinas voladoras. Mayores y menores.

MUNICIPAL (San Bernardo).— Rotativo desde las 14 horas: Winnetou, el guerrero. Embrujo de amor.

NACIONAL (Puente Alto).— Rotativo desde las 13 horas: El hombre que ríe. Dominique. La leona de dos mundos.

PLAZA (Puente Alto).— Rotativo desde las 13 horas: La muchacha de los ojos verdes. Asesino a sueldo.

PLAZA (Talagante).— Rotativo desde las 17 horas: Bahía de la emboscada. Tarzán lucha por su vida.

MAIPU (Maipú), Avenida Cinco de Abril esquina de Pajaritos (571530).— Rotativo desde las 15 horas: Los placeres de Penélope. Sed de oro. Noticiarios.

SANTIAGO (San Bernardo) (Fono 591993).— Rotativo desde las 14 horas: El valle de la venganza. Furia maldita (Mayores de 15 años).

SERVICIO NACIONAL DE SALUD
CENTRAL DE ABASTECIMIENTO

PROPUESTA PUBLICA Nº 15/67, EN PLAZA.—
13.000 MTS. HULE COLOR CAFE MARRON
PARA EL DIA 13 DE JUNIO DE 1967, A LAS 15 HRS.

PROPUESTA PUBLICA Nº 16/67 EN PLAZA.—
CUCHILLERIA (9 ITEMS)
PARA EL DIA 13 DE JUNIO DE 1967 A LAS 16 HRS.

PROPUESTA PUBLICA Nº 17/67, EN PLAZA.—
30.000 c/u. TOALLAS DE GENERO FELPUDO
PARA EL DIA 14 DE JUNIO DE 1967, A LAS 15 HRS.

BASES y ANTECEDENTES, solicitarlos en Av. Matta 544, Sección Adquisiciones (Entrepiso), de lunes a viernes, de 12.30 a 17 horas, y sábados, de 9 a 12 horas.

EL JEFE

Llegó a nuestro país la cantante argentina Edith Scandro, que viene a cumplir una temporada exclusiva en Radio Corporación y centros nocturnos de nuestra capital. Es la segunda vez que la actriz viene a Chile. Antes ya había estado en nuestros escenarios conquistando el aplauso del público chileno. Edith Scandro, es una joven rubia, alta, de magnífica figura y que dice ser una admiradora de Los Beatles y de "la canción protesta", aunque su género es el melódico. Su venida a nuestro país se debe a los contactos que estableció en la vecina capital, Luis Souza, Subgerente Comercial de Corporación.

Noche especial en el "Show Special" - Canal 9 T.V.

Con el afán de superarse en cada programa, la dirección del show El Special, que cuenta con la animación de Hernán Pereira, presentará mañana sábado 20 en su horario habitual de las 22.45 horas por Canal 9 T.V. un programa extraordinario, bajo el nombre de "La historia musical de Luis Dimas", con la actuación personal de este gran artista junto a la orquesta de El Special, dirigida por Saul San Martín.

En este extraordinario espacio se hará una retrovisión de Luis Dimas en su infancia, su primer disco, sus viajes y aventuras, presentándose con el primer show que le dio la popularidad continental y en el que interpretará las canciones más populares de su repertorio y que tanta fama le dieron.

El show El Special se complementará con su ya tradicional Telerranking, en el que actuarán: Rodolfo (cantante de la nueva ola), Víctor Jara (folklorista americano) y Freddy Ibáñez. Igualmente, y a petición de los numerosos televidentes que ya en audiciones pasadas lo vieron y oyeron, actuará de nuevo el joven organista de 13 años Carlos Eduardo de Los Reyes, interpretando varias melodías de su extenso repertorio.

El show El Special alcanzará, a no dudarlo, un éxito con el extraordinario despliegue de artistas músicos, técnicos y guionistas, teniendo la seguridad de que satisfará al numeroso público televidente que sábado a sábado sigue este novedoso y extraordinario programa.

CURSOS DE ECONOMIA DOMESTICA

Se encuentran abiertas las matrículas para los tradicionales Cursos de Economía Doméstica de la Cía. de Consumidores de Gas de Santiago.

Las inscripciones serán limitadas y se encuentran abiertas en Santo Domingo 1061, 3.er Piso, de 10 a 12 y de 15 a 17 hrs.

CURSOS PARA DUEÑAS DE CASA

Comenzarán el Lunes 22 de Mayo de 1967. Las clases son los días Lunes, Martes o Jueves.

CURSOS PARA EMPLEADAS DOMESTICAS

Comenzarán el Miércoles 24 de Mayo de 1967. Las clases son los días Miércoles o Viernes.

GASCO
CIA. DE CONSUMIDORES DE GAS DE SANTIAGO

abra el día
leyendo "LA NACION" el diario mejor informado.
• política
• actualidad
• deportes
SUSCRIBASE HOY MISMO

CHEVRON
EL RELOJ SUIZO DE RENOMBRE MUNDIAL
Pie Eº 30
JOYAS FINAS
PRECIO JUSTO HORA EXACTA
RELOJERIA GABOR ESTADO 48

¡CUMBIAS...! LUISIN LANDAEZ, EL MORENO CANTOR VENEZOLANO, en "mano a mano" con WENDY, LA RUBIA DE LAS CUMBIAS... Y METERAN SU CUCHARA los rotitos musicales más graciosos de Chile, "LOS PERLAS"... MAÑANA DOMINGO en el "CAUPOLICAN"... ¡Un chorro de coléricos, "LOS PICA-PIEDRAS"... BUDDY RICHARD... SANDY... "LOS CUBANACAN" ... JOSELITO... SANDY.

¡ARDE LA CUMBIA! Sacarán chispas en el escenario del Teatro Caupolicán. Y el choque será sensacional, mañana domingo 21 en vermut y noche, con LUISIN LANDAEZ, el moreno venezolano Rey de la Cumbia, y WENDY, la rubia cumbista, espigada, movediza y estatuaria que canta y baila los ritmos tropicales con entusiasmo sin igual.

En el torneo-competencia de cumbias también "meterán su cuchara" LOS PERLAS, los rotitos musicales más graciosos de Chile, LOS PERLAS que entre las estridentes y cadenciosas cumbias, estremecerán con sus humorismos musicales, sus tonadas, tallas y canciones, que como una gran tinaja desbordarán alegría a granel; LOS PERLAS, que donde actúan imponen su regocijante buen humor criollo.

Hay entusiasmo justificado entre la juventud santiaguina, porque con LUISIN LANDAEZ y la cumbista WENDY, actuarán los "CUBANACAN", la orquesta del Ritmo Tropical más aplaudida de Santiago, el núcleo colérico de rockanroll y twist "LOS PICAPIEDRAS", que actúan a GO-GO, y los cantantes favoritos: BUDDY RICHARD, el cantante colérico N.o 1; SANDY, la morenita porteña; JOSELITO, cantando el emotivo repertorio de YAKO MONTI; el espectacular "charro" romancero mexicano, ROBERTO "BALAZOS" AGUILAR, y LOS NORTINOS, nuevo trío melódico.

Y hay que destacar también la actuación del popular colérico OSCAR ARRIAGADA Y SUS DIXONS ELECTRONICOS A GO-GO, que tanto divierten al público nueva ola, y ellos serán los animadores del "match" WENDY versus LUISIN LANDAEZ a cumbia limpia.

El público de Santiago, mañana, tendrá un gran espectáculo y muy económico, a CINCO ESCUDOS —Eº 5— platea numerada, y DOS ESCUDOS —Eº 2— balcones generales del segundo piso del confortable y popularísimo "CAUPOLICAN".

TELEVISION
CANAL 9 - U. DE CHILE
14.00 MUNDO DE LA MODA
14.30 CASOS Y COSAS
15.00 GRAN SABADO GRAN
19.30 SOLO PARA CABALLEROS
19.32 EL SANTO
20.24 FLASH NOTICIOSO
20.27 TV. VIO, OYO Y LES CUENTA
20.32 ¿CUANTO SABE UD.?
20.37 THUNDERBIRD
21.29 SERVICIO DE UTILIDAD PUBLICA
21.30 PANTALLA NOTICIOSA
21.45 BORIS KARLOFF
22.37 FLASH NOTICIOSO
22.40 SHOW "EL SPECIAL"
23.27 FLASH NOTICIOSO
23.30 CIERRE

TELEVISORES GELOSO
GRAN PANTALLA RECTANGULAR DE 23"
GARANTIA Y SERVICIO TECNICO
TELEMUNDI
CONDELL 1589 • FONO 2367
VALPARAISO
Distribuidor Autorizado TELEMUNDI AGUSTINAS 698 • MONEDA 946 FONOS 64667 Y 66030
Distribuidores Generales Bonacic y Caro Ltda. V MACKENNA 2245
Distribuidor Autorizado TELEMUNDI PROVIDENCIA 2131 FONO 569038

TELEVISION
Canal 13 - U. Católica
13.30 ALMANAQUE
13.35 LOS TRES CHIFLADOS
14.00 COMENTARIOS INTERNACIONALES
14.10 MIENTRAS OTROS DUERMEN SIESTA
15.15 EUROPA 67
15.35 SABADOS GIGANTES
18.30 BATMAN (primera parte)
19.00 DISNEYLANDIA
19.55 EL TIEMPO
20.00 SABADOS ALEGRES
21.10 MUNDO INSOLITO
21.30 COMANDOS DEL DESIERTO
22.00 EL REPORTER ESSO
22.15 CITA DE PRESIDENTES
22.25 NOCHE DE ESTRENO
23.20 DE LO NUESTRO, LO MEJOR
23.30 FIN DE LA EMISION

ULTIMA PAGINA DE ESTA EDICION
Edición de 24 páginas - Precio: Eº 0.40

LA NACION

SANTIAGO DE CHILE
SABADO 20 DE MAYO DE 1967

Festival Lírico 1967 Reeditará Exito de las Grandes Temporadas

Una nueva etapa de superación marcará este año la actividad lírica del Teatro Municipal. Así quedó establecido en las declaraciones de los integrantes de la Corporación Lírica del Teatro Municipal, emitidas en conferencia de prensa del jueves de esta semana.

Carlos Cruz-Coke, secretario de esa Corporación, dio a conocer las principales atracciones del ahora llamado Festival Lírico 1967, en que se interpretarán "Un baile de máscaras", de Verdi; "Andrea Chenier", de Giordano; "Falstaff", de Verdi; "Carmen" de Bizet; "La Boheme", de Puccini, todas estas óperas incluidas en un abono.

Además, fuera de abono, se interpretarán "La Medium", de Menotti; "Rita", de Donizetti; "Ida y Vuelta", de Hindemith, y "Ardid de Amor", del chileno Roberto Puelma.

DIRECTORES E INTERPRETES INTERNACIONALES

Ya desde noviembre del año pasado fueron combinadas las contrataciones de artistas para esta temporada. La actividad lírica del año pasado hizo restablecer el prestigio del Teatro Municipal como auspiciador de estas actividades, lo cual consta en numerosas publicaciones especializadas en el extranjero. Los artistas, conociendo el esfuerzo desplegado, vienen, en su mayor parte, cobrando la mitad de su "Cachet".

Tito Capobianco es el director de escena, brillante "regisseur" o "regista", nacido en Argentina, pero su carrera internacional ha logrado su cúspide en la Opera de San Francisco, en Compañía de Opera de Baltimore, en la Opera Civil de Dallas y en Lincoln Center de Nueva York, donde sus puestas en escena han tenido una resonancia mundial.

Antón Guadagno es el director contratado para dirigir la Orquesta Filarmónica. Nacido en Italia es actualmente Director Musical General de la Opera Lírica de Filadelfia y ha desarrollado una labor de director exitosa en Estados Unidos Canadá Italia y Latinoamérica.

Entre los intérpretes líricos internacionales figuran:

Raina Kavaivanska, soprano lírica búlgara, que se inició en la Opera de Sofía y debutó en Milán en 1961. Es una de las favoritas de este teatro. Ha triunfado en el Coven Garden de Londres, en la Opera de Viena, en el Colón de Buenos Aires y en el Metropolitan Opera House de Nueva York.

Claudia Parada, soprano dramática, chilena, actualmente una de las primeras de su cuerda en Europa. Hizo sus estudios en Chile y debutó en Milán en 1957. Ha actuado en todos los teatros líricos mundiales.

NANCY STOKES, nueva soprano norteamericana, de 25 años, debuto en 1963 en el papel de Mimi de "La Boheme", en el Teatro Eliseo de Roma. Actuará en el Festival Lírico 1967 en el Teatro Municipal

Regina Resnik, mezzo soprano norteamericana de ascendencia ucraniana es una de las primeras figuras del Metropolitan Opera House, donde se inició en interpretaciones en los más importantes teatros líricos. Es famosa su grabación de "Carmen", junto a Joan Sutherland y Mario del Monaco.

Jorge Algorta, bajo uruguayo de fama internacional. Actuaciones en Francia, Italia, Portugal y Suiza. El año pasado obtuvo clamorosos aplausos en el Teatro Municipal.

Plácido Domingo, tenor lírico-dramático español, radicado en México. Es actualmente una de las primeras figuras del Metropolitan Opera Center de Nueva York. Ha realizado últimamente giras internacionales con gran éxito.

Sherrill Milnes, barítono norteamericano, debutó en el Metropolitan Opera House hace dos años y actualmente es una de los grandes de su cuerda.

Barry Morell, tenor lírico norteamericano, intérprete internacional que actuó el año pasado en "Tosca", junto a Ramón Vinay y Claudia Parada, en Santiago, en la temporada pasada.

Ramón Vinay, célebre cantante chileno con creaciones de valor permanente en la historia mundial de la ópera. Este año interviene en "Falstaff", considerada una de sus máximas creaciones.

Eduardo Ferracani, bajo argentino.

COPO Y MAESTROS NACIONALES

El coro lírico, dirigido por **Waldo Aránguiz**, se encuentra ensayando desde comienzos de año las partes de su interpretación. Paralelamente a este coro está funcionando la Escuela de Arte Lírico del Teatro Municipal. Tiene 32 alumnos regulares. Maestra de canto es Ivonne Hervos.

La preparación de las óperas cuenta con cuatro maestros pasantes:

Federico Heilein, Catedrático de Lírica del Conservatorio Nacional de Música, está a cargo de "Falstaff", de Verdi.

Ivonne Hervos, cantante proveniente del Teatro de Bruselas, actualmente en Chile, ensayará "Carmen" de Bizet.

Elena Petrini, maestra residente en Chile, prepara "Baile de Máscaras" de Verdi.

Jaime Fernández, es el Jefe de Producción y también maestro de actuación de los líricos nacionales.

Emilio Hermanssen, dirigirá la realización de las escenografías. Es también director técnico y de iluminación.

Charles Dickson y **Blanchette Hermanssen** tendrán a su cargo las coreografías.

COSTO DE LA TEMPORADA Y ABONOS

La Corporación de Arte Lírico dio a conocer lo que se consideran los costos totales de este Festival Lírico 1967. Hay calculados un millón de escudos. La Corporación Cultural de Santiago tiene presupuestados 400.000 escudos. Lo restante vendría por "bordereaux". Se considera que la temporada de este año tendrá un éxito mayor aún que el del año pasado, en que prácticamente faltaron entradas aún para las funciones programadas fuera de abono.

Este año se darán facilidades para adquirir los abonos. Podrán comprarse con cuotas que se irán pagando antes de que se cumplan la totalidad de las funciones. De este modo se evita un pago demasiado grande en una sola ocasión. Estos abonos pueden adquirirse en el Teatro Municipal.

VIGENCIA IMPRESIONANTE DE LA OPERA

Para quienes aún dudan de la actualidad y vigencia de la ópera en nuestro tiempo, los miembros de la Comisión Lírica entregaron valiosas informaciones.

Jorge Dahm, vicepresidente de la Corporación Lírica, destacó la gran cantidad de óperas compuestas por compositores contemporáneos ya clásicos, como Stravinsky, Schoemberg y otros, lo cual no es de extrañar, pues la ópera ofrece al compositor la posibilidad de manifestar su talento creando partes para solistas orquesta, coros dentro de un gran marco escénico.

Carlos Cruz-Coke señaló la importancia que en Alemania y sobre todo en la preferencia del público juvenil existe por la ópera y, especialmente, por la ópera italiana.

Pablo Garrido, compositor musical y tesorero de la corporación, dio a conocer los resultados de una investigación realizada por él, aún inconclusa. Existen, por lo menos, 3.200 óperas escritas en nuestro siglo. Prácticamente no existe compositor contemporáneo que no haya escrito ópera. Y lo importante es la aceptación del amplio público de la ópera actual. En la Scala de Milán se hizo uno de los mayores montajes de una ópera de Schoemberg y cantada en alemán.

En el Colón, una ópera como "Wozzek", de Alban Berg se interpretó 12 veces, "Lulú" de Schoemberg se interpretó 8 veces.

APOYO TOTAL DEL MUNICIPIO

El residente, Pablo Domínguez, manifestó que la actividad artística programada por la Corporación de Santiago tenía el apoyo unánime de la Municipalidad de Santiago. En nombre del alcalde Manuel Fernández, verdadero impulsor de la actividad lírica, Pablo Domínguez agradeció la labor de la Corporación de Santiago, el trabajo de la Corporación Lírica y la actividad de los artistas mismos que han hecho un esfuerzo notable de superación.

La programación de la temporada lírica con artistas extranjeros, pero acompañada de una seria preparación de solistas y coros nacionales brinda a estos artistas la posibilidad de intervenir en una temporada de calidad y de tomar contacto con directores e intérpretes internacionales.

FECHAS DE LA TEMPORADA

"UN BAILE DE MASCARAS".— Abono A: Jueves 10 de agosto. Abono B: Sábado 12.

"ANDRA CHENIER".— Abono A: Jueves 17 de agosto. Abono B: Sábado 19.

"FALSTAFF".— Abono A: Lunes 28 de agosto. Abono B: Miércoles 30.

"CARMEN".— Abono A: Lunes 4 de septiembre. Abono B: Miércoles 6 de septiembre.

"LA BOHEME".— Abono A: Lunes 11 de septiembre. Abono B: Miércoles 13 del mismo mes.

Las óperas programadas fuera de abono serán presentadas en octubre.

A QUE NO SABES A QUIEN VI

CESAR ENRIQUE ROSEL, bajo la lluvia, con la chaqueta abierta, sin abrigo y corbata humita. Incluso fumaba su pipa despectivamente.

—oo—oo—

RAUL MATAS, enviando desde Buenos Aires, varias novedades disqueras. Dice que le va muy bien allí.

—oo—oo—

ARIEL ARANCIBIA, telefoneando desesperadamente para que le digan cómo diagramar unas carátulas. ¿Se dedicará al dibujo también?

—oo—oo—

EDUARDO DE CALIXTO, con un grupo de sus actores, tomando cafecito en calle Ahumada. Se reía mucho.

—oo—oo—

PATRICIO VARELA, saliendo de un banco en calle Bandera, contando muchos "verdes" y luego guardándolos en una abultada billetera.

—oo—oo—

PEDRO MESSONE, preparando nuevas grabaciones. Asegura que tiene una tonada que será un éxito.

—oo—oo—

MIREYA GILBERT, grabando nuevos temas. Su vuelta al disco ha sido muy aplaudida.

—oo—oo—

MARCOS LORCA, caminando por el centro muy tranquilo, mientras un amigo lo busca por todas partes sin poder hallarlo.

—oo—oo—

LUCHO SOUZA, con un grupo de amigos, haciéndose bromas y saludándose de pasada, por calle Ahumada.

—oo—oo—

WILDO, recibiendo saludos de cumpleaños, muy de madrugada. Dice que no oyó nada, porque dormía profundamente.

—oo—oo—

YACO MONTI, confirmando su debut en Minería para el 27. El accidente no fue grave.

—oo—oo—

PALMENIA PIZARRO, mojada hasta la garganta, en el estadio, viendo el triunfo de Colo Colo. Quedó feliz.

"EL MOMENTO DE LA VERDAD"

DIRECTOR: Francesco Rosi
REPARTO: Miguel Mateo Miguelín, Linda Christian, José Gómez Sevillana
ITALIANA, 1964. Cines Rex y Victoria

Francesco Rosi, es un director conocido en nuestro ambiente, acaba de verse su realización anterior, "Saqueo a la Ciudad", y ya se conocía "Salvatore Giuliano", ambas películas premiadas en los festivales en que fueron presentadas.

El cine de Rosi presenta como característica un tono de fría y objetiva denuncia, y esta característica se mantiene también en el "Momento de la Verdad".

Esta denuncia, que es la constante de su obra, no está hecha a manera de crítica desfructiva, sino por el contrario, es la manifestación real de su amor y respeto por el ser humano, por su calidad de ser racional, por esa calidad que no es respetada y que suele verse pospuesta por factores menos trascendentes. Así lo señala en "Saqueo a la ciudad", al mostrar como una máquina burocrática, y el juego político, ponen en peligro aquello más importante que es la vida del ser humano.

En "El momento de la Verdad", muestra y analiza en forma exhaustiva como el hombre llega al extremo de sacrificar su vida, en aras del factor dinero. El torero que ofrenda su vida en la arena, y que la ha arriesgado a través de toda su trayectoria, se ha visto impulsado a elegir este camino, no por amor al riesgo, sino por la facilidad con que avista el éxito y la fortuna que encontrara al llegar a la cumbre. Condicionado por factores económicos y sociales que no lo satisfacen ni le son gratos, por la falta de posibilidades de ir cambiando paulatinamente su situación en un proceso normal, recurre a aquello que sus ojos estiman más fácil y directo y sucumbe porque el medio es más fuerte que él.

Todo este planteamiento está hecho abarcando la integridad del individuo como tal, y su relación con el ambiente, y la relación de ese ambiente con toda la masa humana que participa de él, se desprende de esta película, además, de la importancia de la convicción en las actitudes humanas. Al mostrar en las primeras escenas la procesión de Semana Santa en Sevilla, en su aspecto interior, no la procesión misma, sino a aquellas personas que se esconden tras los capuchones negros, o aquellas que portan las imágenes estandartes, plantea de inmediato la interrogante: ¿Hay creencia detrás de esto?, ¿Surge todo como una manifestación de la convicción profunda del individuo?

Este planteamiento integral está mostrado con sencillez, unidad y gran economía en el lenguaje cinematográfico. El diálogo es preciso y medido, puesto al servicio de la imagen. Hay quienes afirman que sus obras, en especial la que comentamos, pertenecen al género documental, y no lo afirmaría así, en el sentido en que comúnmente se entiende el documental. Su forma narrativa es tan cercana a la realidad, porque evidentemente parte de una realidad muy concreta, pero es una recreación de esta realidad, y una selección de sus elementos que le permite llegar en forma más directa al espectador. La economía que hace Rosi del lenguaje cinematográfico le llevan a manifestarse en forma concreta y asequible.

Es necesario reconocer además, que radica su objetividad en los planteamientos formulados. Esta objetividad está dada por la carencia de elementos importantes sin sentido que se usan en otras realizaciones semejantes. Podría citar como ejemplo el caso de "Perro Negro", algunas de cuyas escenas tienen parentesco con las señaladas por Rosi en esta película. El director muestra situaciones, le permite al espectador conocer la realidad en forma exhaustiva, equilibrando los elementos, y el impacto proviene del reconocimiento por parte del espectador de una realidad que es cotidiana.

Todo el planteamiento de Rosi a través de su cine es tan valedero y tan bien hecho que no pierde su vigor y mucho menos su vigencia. Esto queda claramente demostrado en su película, ya que el tema se viste para nosotros, antes que nada, no como una imagen sentimental por tratarse de un tema que no forma parte de nuestra realidad, me refiero al arte del torero y las personas que gustan de él, dado que éste no se da en nuestro país; sin embargo, el cuadro está esbozado con tanta claridad y veracidad, que permite incorporarlo de inmediato a nuestra realidad, trascendiendo su impacto más allá del momento de la proyección de la película.

DISCOPUCHEOS

NOVEDADES.— Un LP con ejecuciones por Bunny Berigan, aparece como novedad que interesará a los sectores jazzísticos, aunque la mayoría de los amantes del género, ya deben tener en sus colecciones parte de los temas que aquí se ejecutan... Para tangueros, en edición "Coleccionistas" algunos de los clásicos de la época de oro. Cabe hacer notar que hay interpretaciones de Eduardo Arolas, que vivió entre los años 1892 a 1924. Una verdadera joya en su especialidad... Para bailarines, dos nuevos álbumes de las series tituladas, "Cocktail" y "Antes y Después". Como de costumbre, en cada disco, muchos temas de actualidad en versiones bailables por conjuntos de moda... GRITONES. Causa verdadera molestia al auditor común y corriente, la insistencia de algunas emisoras, en programar a una serie de seudos valores que francamente atentan contra el buen gusto y el oído del auditor. Más notoria es su falta de calidad en emisoras que programan discos de antes junto con los de ahora. Por ejemplo, un éxito de Lucho Gatica al lado de un "hit" de los muchachitos gritones de ahora, los deja en evidencia de inmediato. ¿Hasta cuándo se graba lo que cae, con el primero que golpea la puerta?... JOSE ALFREDO FUENTES. Una verdadera lástima que este muchacho, que tiene posibilidades de ser algo, en el futuro, sin desaparecer al cabo de un par de año, haya sido tentado tan violentamente por planes publicitarios poco reales. Una cosa es vender un par de discos en buena forma, y otra cosa, ser artista hecho y derecho. Si a él le dejaran un suplemento de una revista, ¿qué cosa habría que dedicarle a Prieto Gatica, Los Cuatro Hermanos Silva o Sonia?, porque una cosa es que lo aplaudan un montón de niñas de calcetines, y otra que dicten cátedra en el mundo entero. Ojalá el "mareo" termine luego, y se estudien seriamente las auténticas posibilidades futuras. El éxito repentino, trae dinero repentino, pero tal como viene, se va. ¡Cuidado!... SONIA LA UNICA. Es curioso, pero hay que destacarlo. Cuando Sonia partió de Chile, como ella dice "hace un año, dos meses y siete días", cantaba tan bien como ahora. Acaso, lo único que trae, es un poco más del estilo de la Guillot, lo que nada tiene de extraño, por cuanto es el origen de todos los buenos intérpretes de la actualidad. Fue necesario que conquistara el triunfo en México y Estados Unidos, para que aquí la aplaudieran y la contrataran. O sea, se repite la vieja historia de la mayoría de los intérpretes chilenos. Un día de éstos, será Myriam la que viaje triunfe y regrese. A ver si entonces se dan cuenta que también es una estrella de gran calidad como solista...

José Alfredo Fuentes "la inflación" en la música popular.

impresionados estamos personeros de RCA por el éxito de venta (120.000 copias) de "Morir un poco". Ya no se acuerdan que hace años, un hit, vendía 800.000 ó 50.000 copias. Naturalmente, en esa época nadie tocaba los discos cuarenta veces al día en una emisora y el público tenía interes en comprarlos. Maravillas de la técnica moderna de ventas, que hace menos que antes, mientras crece el poder comprador del público!

Don Copucho.

UN ARTISTA BUENO NO cuando llueve usa paraguas.

UN ARTISTA MALO usa gorros de papel de diario.

CINE A BENEFICIO

El domingo 28 de mayo, el quinto año D (Vespertino) del Liceo Mixto N° 1, ofrecerá una función de cine que se realizará a efecto en el cine Rex, en la cual se exhibirá la cinta norteamericana de [illegible] cómica, con censura para mayores y menores, "Tras [illegible] por error", con el fin de colectar fondos para efectuar un viaje de estudio a fin de año.

La modelo Connie Price fue contratada para posar haciéndole propaganda a una marca de trajes de baño. A última hora no se llegó a acuerdo entre la compañía publicitaria que había contratado a Connie y la firma auspiciadora de los trajes de baño. La muchacha resolvió no perder el viaje hasta el set y posar de todos modos, aunque fuera prescindiendo de los bikinis. Como en el refrán: "Bueno es lo que bien acaba".