Lunes el 14 de Enero de 1917
XXII N.o 7,478

LA NACION

(EMPRESA PERIODISTICA "LA NACION", S. A.)

(M. C. R.)

Agustinas 1269 — Casilla 81-D.
Teléfonos 82222-7

EDICION DE 24 PAGINAS

SANTIAGO DE CHILE, MIERCOLES 18 DE MAYO DE 1938

PRECIO EN TODO EL PAIS: 60 CENTAVOS

Política de expectativa mantendrá Francia ante la actitud de Mussolini

...inete no se ha dado por ofendido por ...ferencias que el Duce hizo acerca de ...a política francesa en España

PROGRAMA DEFINIDO DE DIEZ PUNTOS TIENE FRANCIA PARA LAS CONVERSACIONES

...— (U. P). — El ...ministro, negándose a ...ndido por las refe... ...ncias despectivas que ...ho al acercamiento ...ido en su discurso ...decidió hoy día man... ...política de expectati... ...ar, cortar las nego... ...ar. Qual d'Orsay ha ...ciones a M. Blon... ...ar las conversa... ...Ciano, en un esfuer... ...a un acuerdo so... ...puntos principales, ...debía con... ...acuerdo franco-ita...

...ciaciones fracasan, ...desean que la ini... ...de Roma y no ...

...tiempo, el Gabinete ...oficialmente el nom... ...del Embajador fran... ...y ahora se espera ...ación y el restable... ...al de las relaciones ...ocurrirán sólo cuan... ...versaciones de Roma ...éxito. El recono... ...las pretensiones ita... ...Imperio de Etiopía, y ...final sobre el con... ...ferrocarril francés de ...Adis Abeba, son los ...mentos con que ...cia para negociar, y ...riales espera ob... ...mismas concesiones ...el Mediterráneo, en ...y en el Africa del ...Duce acordó a ...ña en el acuerdo de ...Italo-británico.

...no vió razón al... ...considerar el discur... ...como una demanda ...mática de que Francia tome el lado de Franco en la guerra española, y el Gabinete está decidido a no desviarse de la política de no intervención, que tuvo su origen en la iniciativa diplomática francesa.

El Gobierno de París ahora espera el próximo informe de M. Blondel sobre la reanudación de las conversaciones con Ciano, antes de decidir cualquier cambio en su política. En la sección británica de la prensa se ha informado que Francia pedirá al Duce que explique las referencias que hizo, de que "Francia e Italia están en los lados opuestos de la empalizada en España", pero el Qual d'Orsay ha negado que se haya pedido una explicación. Por lo que el Gobierno francés sabe, no ha habido el menor obstáculo en las actuales conversaciones en Roma, porque Blondel y Ciano han estado empleando una copia del acuerdo anglo-italiano en el curso de sus negociaciones.

Aunque la prensa italiana ha acusado a Francia de favorecer a Barcelona contra Franco, al proporcionarle víveres, armas y hombres a través de la frontera catalana, violando así la interpretación del compromiso de no intervención, no ha habido ninguna acusación oficial hasta ahora, y ninguna demanda de Roma de que cese ese supuesto tráfico. Si Roma llega a hacer esa demanda, Francia podría invitar a que se haga una investigación general por el Comité de Londres en todo el problema de la intervención extranjera en ambos bandos en lucha.

Los franceses tuvieron cuidado

(PASA A LA PAGINA 8)

100 AEROPLANOS DE GUERRA ENCARGO EL GOB. FRANCES A E. U.

Mientras las fábricas francesas se reorganizan para producir en forma más intensiva

PARIS, 17 (U. P.)— Sábese que los 100 aviones que el Ministerio del Aire anunció anoche haber pedido a Estados Unidos son monomotores Curtiss P-36 de caza que pueden desarrollar 480 kilómetros por hora.

El pedido fué colocado a fin de llenar un hueco hasta que las fábricas francesas de aviones puedan estar en condiciones de producir intensivamente, lo cual esperan los franceses empiece a suceder en noviembre.

La producción francesa contempla la fabricación de gran número de aviones de caza "Morane Saulnier"; pero el Ministerio del Aire ha calculado que tardará a lo menos ocho meses para que las fábricas francesas tengan nuevo equipo para producir ésta y otras nuevas marcas de aviones de caza y bombardeo en un ritmo comparable con el de Estados Unidos y Alemania.

Antes de colocarse el pedido en Estados Unidos se había empleado gran parte de los nuevos fondos especiales disponibles para aviones, colocando pedidos en Francia. Entiéndese que el programa completo de M. La Chambre contempla la provisión de 2,600 nuevos aviones de primera línea para la fuerza aérea antes de la primavera de 1940.

Infórmase que se han colocado ya los pedidos de 1,800 de estas máquinas, 1,400 a fines de abril y 400 en mayo. La prensa en general aprueba la iniciativa de M. La Chambre de colocar pedidos en Estados Unidos en vez de esperar los resultados que se reconoce ser lentos de la producción francesa, pero lamenta expresamente que se confiese el estado de la industria francesa de aviación.

MISION JAPONESA INVITARA A NACIONES SUDAMERICANAS A LA OLIMPIADA DE TOKIO

MONTEVIDEO 17 (U. P.).— El nuevo Ministro del Japón en declaraciones hechas a los diarios se refirió a la Olimpiada próxima, diciendo que en julio de este año vendrá a Río de la Plata una misión especial con la misión de explicar los detalles de la Olimpiada, para la cual, como es natural, se ha invitado a los países sudamericanos.

LA REORGANIZACION DEL GABINETE DE GRAN BRETAÑA

(Especial para "LA NACION")

LONDRES, 17.—Los cambios realizados en el Gabinete representan la tentativa de Chamberlain para suavizar al Parlamento y al público y contrarrestar el descontento popular, del cual los oponentes del Gobierno han querido sacar partido.

Los observadores dicen que sería una equivocación prever una crisis en el conservantismo gobernante de Gran Bretaña o imaginar una posible inclinación del electorado hacia el campo del Partido Laborista. Sin embargo, si el Gobierno evita perder terreno rápidamente, más tarde se verá obligado a hacerlo.

En pocas semanas el laborismo ganó las elecciones complementarias de Ipswich, Fulham y Lichfield. Los oradores laboristas en diversas partes del país parece que han encontrado una respuesta creciente para su campaña, diciendo que el Gabinete de Chamberlain ha estado traicionando a la SDN, que es favorable al fascismo y que le hace demasiadas concesiones a las dictaduras.

El incentivo inmediato fué un cambio en el Gabinete; 8 de los 22 miembros del Gabinete eran Pares y Ministros en cargos importantísimos, tales como Relaciones Exteriores, Aire, Colonias, India y Educación, se sentaban en la Cámara de los Lores en vez de sentarse en la Cámara de los Comunes. La causa secundaria del cambio en el Gabinete fué la hostilidad en contra del Vizconde Swinton, quien, con su predecesor Lord Londonderry, fueron acusados de romper la promesa de Baldwin de una paridad aérea con Alemania o cualquier otro país que estuviera a una distancia pequeña, y por permitir que Gran Bretaña haya quedado atrás en la paridad de la fuerza aérea.

Pero los cambios del Gabinete no han tomado vuelo entre los críticos del Gobierno, siendo que éstos se encuentran en las filas laboristas y en las filas conservadoras.

Eden, que goza de un fuerte apoyo en todo el país, dijo a un amigo que estaba determinado a no entrar al Gabinete de Chamberlain. Se ha dicho que Chamberlain ha tratado en vano de conciliar a Eden ofreciéndole el Almirantazgo o el Ministerio de Colonias, pero Eden, evidentemente, prefiere abstenerse, y bien puede entrar más tarde posiblemente como candidato para el cargo de Premier y jefe del Partido Conservador cuya sección progresista lo apoya firmemente.

Desde otro rincón del campo conservador, Churchill está atacando la política exterior de Chamberlain. Churchill y su grupo tienen partidarios dentro y fuera del Parlamento, y exhiben en las reuniones públicas el lema "armarse y permanecer fiel al Pacto de la SDN". La idea que preconizan es la de una alianza franco-británica como núcleo para unir a Rusia y Polonia y otros pequeños Estados danubianos y balcánicos, para rehacer la SDN.

Mientras tanto, un orador laborista ha dicho a los votantes que Chamberlain está eludiendo a la SDN, entregándose en manos de los fascistas. Y sobre todo hacen notar que la renuncia de Eden y el nombramiento de Halifax es una prueba evidente de que Chamberlain ha querido hacer la paz con los dictadores a cualquier precio. Los oradores laboristas también han dicho que Chamberlain ha nombrado a Alan Nennox Boyd en el cargo de secretario parlamentario del Ministerio del Trabajo, a pesar de que Nennox Boyd se ha manifestado ya como un partidario destacado del general Franco.

También se ha hecho mención al nombramiento menos importante de Henly Channon, de 38 años de edad, en el cargo de secretario parlamentario privado de Butler, subsecretario parlamentario de Relaciones Exteriores. Channon ocupa ahora una posición oficial, a pesar de que nació en Chicago y se ha dicho que fué uno de los amigos íntimos de von Ribbentrop durante el tiempo en que este último desempeñó la Embajada alemana en ésta. Además, Channon es casado con Lady Honor Guinness hija del segundo Conde de Iveagh, y la familia Guinness es conocida por su amistad con Hitler y otros jefes nazis desde antes que los nazis subieran al poder en Alemania. También algunos miembros de la familia Guinness son mencionados como patrocinadores del partido fascista de Sir Oswald Mosley.

Se cree que los actuales cambios en el Gabinete inglés apagarán los gritos de los laboristas, que afirman que el "Gobierno está haciendo traición a la paz y a la democracia" o satisfará a los críticos conservadores de Chamberlain.—JOSEPH GRIGG.

Decreto que estipula los casos en que se aplicará pena de muerte en Brasil

La enmienda respectiva a la Constitución fué firmada ayer por el Presidente Vargas

SE REFIERE ESPECIALMENTE A LOS ATENTADOS CONTRA LA SOBERANIA NACIONAL

RIO DE JANEIRO, 17 (U. P.) —El Presidente Vargas emitió un decreto, que constituye la primera enmienda a la nueva Constitución del Brasil, y estipula lo casos en los cuales puede ser aplicada la pena de muerte.

Este decreto está fechado el día 16 de mayo, y en él se declara que sus efectos no serán retroactivos, por cuyo motivo se presume que los implicados en la revuelta del día 11 de este mes, se salvan de la posibilidad de una pena de muerte.

La enmienda prohibe el presidio perpetuo y castigos corporales, tales como azotes.

Especifica el decreto que la pena de muerte será aplicable, especialmente en caso de crímenes cuyo objetivo es someter el territorio nacional o su soberanía a un Estado extranjero, y los crímenes, estimulados con subsidios o en otra forma por un Estado extranjero, cuyo objetivo es contrario a la unidad y seguridad nacionales.

También será punible con pena de muerte quien intente apoderarse del Gobierno, con intenciones dictatoriales.

CRIMENES PENADOS CON LA MUERTE

En detalle, los siguientes crímenes son punibles con pena de muerte, aparte de aquellos contemplados por la legislación militar en tiempo de guerra:

Primero: tentativas para someter cualquiera parte del territorio nacional o su soberanía, a un Estado extranjero.

Segundo: tentativas, con ayuda extranjera, ya sea en subsidios o en otra forma, para imponer organizaciones internacionales perjudiciales a la unidad nacional.

Tercero: tentativas para desintegrar el territorio nacional, por medio de movimientos militares, en que sea necesaria una acción de guerra, para suprimirlas.

Cuarto: tentativas con ayuda extranjera, ya sea por medio de subvertir el orden político o subvertir el orden político o social establecido por la Constitución.

Quinto: tentativas para subvertir violentamente el orden político o social, con el propósito de apoderarse del poder, con fines dictatoriales, por cualquiera clase social.

Sexto: insurrección armada contra los poderes del Estado, que será considerado como tal, aun en el caso de estar ocultas las armas.

Séptimo: actos tendientes a provocar la guerra civil.

Octavo: atentados contra la seguridad del Estado, mediante incendiarismo, daño deliberado, destrucción, saqueos u otros actos de terrorismo.

Noveno: tentativas contra la vida, seguridad y libertad del Presidente de la República.

Décimo: asesinato por motivos fútiles o perversos.

Esta enmienda constitucional decretada por el Presidente Vargas modifica totalmente el artículo 122, de la Constitución recientemente promulgada.

RIO DE JANEIRO, 17 (U. P.) —El Presidente Vargas ha puesto su firma al decreto que am-

(PASA A LA PAGINA 8)

GRAVE ACCIDENTE EN EL F. C. SUBTERRANEO DE LA CAP. INGLESA

6 muertos y 45 heridos en un choque de trenes entre estaciones de Charing Cross y Temple

LONDRES, 17. (U. P.) — Hubo por lo menos seis muertos y 45 heridos cuando, cerca de las 10 de la mañana y entre las estaciones de Charing Cross y de Temple, en el Victoria Embankment, un tren metropolitano subterráneo, que iba hacia el este, se estrelló contra la parte trasera de uno de distrito.

El metropolitano iba atestado de empleados y otros que se dirigían hacia la City e inmediatamente los bomberos y las ambulancias acudieron para recoger a los heridos, desorganizando durante largo tiempo el tránsito en el Strand, en Whitehall, el Embankment y otras célebres calles.

Los salvadores han manifestado que había sido arrancado todo el costado de un carro, que fué en el que mayor número de heridos hubo. Tanto el tránsito hacia el Oeste como hacia el Este quedó bloqueado en el Metropolitano, pues hubo de cortarse la corriente para efectuar los trabajos de socorro y lo mismo ocurrió en la línea del distrito que es una de las más importantes arterias para el tránsito interno de Londres.

Todas las reservas de policías del distrito de Charing Cross fueron llamadas para colaborar en la labor de los bomberos, doctores, camilleros y empleados del ferrocarril que trabajan en el túnel a la luz de las antorchas. Gracias a que no hubo incendio no fué un desastre mayor.

El célebre Consejero del Rey, Norman Birkett, que figura entre los pasajeros que salieron ilesos, declaró a la prensa: "Todo el mundo fué fuertemente sacudido en mi carro y fué este un suceso sumamente excitante para los nervios".

La mayoría de los heridos lo fueron a consecuencia de estrellarse y eran sacados del túnel con las caras ensangrentadas. Uno de ellos dijo a los periodistas: "Los dos carros se embutieron uno dentro del otro, como partes de un telescopio".

ROOSEVELT FIRMO DECRETO DE EXPANSION NAVAL

WASHINGTON 17. — (U. P.)— El Presidente Roosevelt puso su firma al decreto de expansión naval por 1.136 millones de dólares que constituye un aumento de un 20 por ciento en el presupuesto naval.

Continúa en impasse el arreglo del Sudeten con Checoeslovaquia

Postergada indefinidamente la reunión entre Hodza y Heinlein el jefe de los sudetés alemanes

CONVERSACIONES COMERCIALES SIGUEN ENTRE BERLIN Y PRAGA

PRAGA, 17 (U. P.)— Anúnciase que parece postergada indefinidamente la reunión entre Hodza y Heinlein, por existir un entredicho del Gobierno de Praga y los sudeten alemanes.

Aunque ambas partes admitían que se había contemplado la reunión, aunque extraoficial, se decía en buena fuente que nada se ha arreglado y que es dudoso que esto ocurra antes de unos días, si es que ocurre. Sólo se prevé la posibilidad de una reunión mañana o los días próximos en caso de llegarse a un inesperado entendimiento.

Un vocero del partido Sudeten Alemán dijo a la United Press que Henlein ha estado todo el día en Aussig, donde se entrevistó con funcionarios del partido y que no ha recibido ninguna incitación de Hodza. Además, una aserción practicada por la United Press en círculos gubernamentales y sudeten indica que la situación interna respecto del problema minorista es en esta capital igual no sólo a la que existía antes del viaje a Londres de Henlein sino a lo anterior a las gestiones anglo-francesas en Praga.

Según los observadores internacionales en Praga, no obstante el copioso cambio de "pourparlers" diplomáticos y del cambio de palabras no tan diplomático, la situación respecto al arreglo interno está exactamente en el mismo "impasse" de hace dos semanas. Ahora como hace una quincena el vocero del Gobierno dijo a la United Press: "Estamos haciendo con nuestro estatuto de las minorías sacrificios tan generosos como podemos, asegurando al propio tiempo la integridad territorial de la República".

En círculos henleinitas volvió a informarse a la United Press: "No podemos rechazar el estatuto de las minorías, puesto que su contenido no ha sido publicado oficialmente; pero a juzgar por la cuenta que dan los diarios semioficiales, parece no cabe duda de que no se sobrará nuestra petición. Si esto es así, no podemos considerar que el Gobierno de Praga haya tratado de ofrecer una solución. No podemos hablar oficialmente, sin embargo, hasta que sea publicado el estatuto".

CONVERSACIONES ENTRE PRAGA Y BERLIN

BERLIN, 17.— (U. P.). — Con la firma del acuerdo que hace extensivas las disposiciones referentes a las liquidaciones entre Alemania y Checoeslovaquia a Austria, terminó ayer la primera y menos difícil de las fases de las conversaciones comerciales entre Alemania y Checoeslovaquia.

Ahora comenzarán ambos países a ocuparse de los problemas verdaderamente difíciles, o sea los que se refieren al intercambio de mercaderías. La cuestión es ver como podrá mantenerse el actual volumen del comercio.

(PASA A LA PAGINA 8)

UTILIDADES DEL F. C. DE ANTOFAGASTA

LONDRES, 17 (U. P.)— El informe preliminar del Ferrocarril de Antofagasta acusa una utilidad neta aproximada de 400,360 libras esterlinas con un saldo de arrastre de 135 mil libras.

Se representará un dividendo del 3 3/4 por ciento sobre las acciones preferidas del 5 por ciento.

LONDRES, 17 (U. P.).— Según el informe del Ferrocarril Salitrero este ha tenido de entrada bruta 159,421 libras; entrada líquida, 6,963 y 192,242 libras de arrastre; total 241,085 libras, del cual hay que deducir 25,612 por cambios. Saldo, 215,473 libras.

Recomienda un dividendo de uno por ciento para las acciones ordinarias, preferidas y convertidas a ordinarias. Se pasa a nueva cuenta la suma de 186,493 libras.

...mores de revuelta en ...ico son tendenciosos ...falsos, dijo Cárdenas

...cualquier disturbio en México, Esta... ...dos Unidos afrontaría una grave responsabilidad

MINISTRO BRITANICO PARTIRA MAÑANA A WASHINGTON

...DE MEXICO, 17 (U. ...general José Escobedo, ...del Estado de Mi... ...ago a Ciudad de Mé... ...de una visita al ...ello en San Luis de ...mió a Comancho ...se encuentra real... ...mo, e impedido fi... ...abandonar su ha... ...cargo de la co... ...de Michoacán.

...o la seguridad de ...revuelta, el Pre... ...dencias declaró: "Nues... ...se basa en el ...mayoría del pueblo ...Ahora estamos en ...condiciones pa... ...la paz que en 1922 ...la primera es la ...revolución de Huer... ...ta, de la revuelta ...cerrano).

...tas que los rumo... ...ción eran falsos y

...el Banco de Mé... ...esta semana a ...nes a los bancos ...y por lo menos se ...40.000,000 de pe... ...operaciones de des...

...México ya había ...de petróleo al ex... ...que el Gobierno ha ...varios contratos.

...sobregiro del Go... ...Banco de México, ...los informes sema... ...el público co... ...de las sumas ...no eran para el ...para satisfacer ...para la producción ...que esos fon... ...vueltos en el actual ...Gobierno.

...PRESIDENCIAL ...DE MEXICO, 17 (U. ...dente Cárdenas de... ...sucesión presiden... ...encuentra en la for... ...democrática, du... ...entrevista que conce...

...ALZA DE VALO... ...DE NUEVA YORK

...YORK, 17 (U. P.).— ...valores estuvo in... ...con alzas irregula... ...dadas por las ac... ...compañías de ser... ...Los bonos tu... ...El trigo perdió ...1/4 centavos por ...Maíz ganó unos

...tas y comer... ...mostraron cautelo... ...resultado de ...para designar ...Pennsylvania, y ...influenciarán el ...miércoles. Las ac... ...siderúrgi... ...tuvieron alza; ...General Motors pre... ...a un nuevo ...petroleras tu... ...bajas; las fe... ...tuvieron alzas ...de compañías ...industrial de Dow ...en 116.56, el ferro... ...en 23.54.

De Buenos Aires partió ayer al Brasil el Canciller señor J. R. Gutiérrez Alliende

Poco antes de mediodía llegó a la capital argentina donde fué recibido por el Ministro de Relaciones de esa república y altas personalidades argentinas y chilenas

EN LA TARDE EL CANCILLER CHILENO TUVO PROLONGADA ENTREVISTA CON EL PRESIDENTE SEÑOR ORTIZ, EN LA CUAL HABRIAN CONVERSADO SOBRE EL PROBLEMA DEL CHACO

BUENOS AIRES, 17.—(U. P.) —Procedente de Mendoza, donde se embarcó ayer en la tarde en un tren especial puesto a su disposición por el Gobierno argentino, llegó a esta capital, a las 11.05 horas, el Ministro de Relaciones Exteriores de Chile, don J. Ramón Gutiérrez Alliende, acompañado de su esposa y comitiva.

Aguardaban al tren especial el Ministro de Relaciones Exteriores argentino Dr. J. M. Cantilo, el Embajador chileno ante la conferencia de paz del Chaco don Manuel Bianchi G. los agregados militares designados por el Gobierno argentino para atender a los huéspedes, y miembros destacados de la colectividad chilena.

El convoy hizo su entrada lentamente a la estación del Pacífico, deteniéndose a las 11.05 horas. Segundos después descendió el Canciller señor Gutiérrez, quien fué efusivamente saludado por el Dr. Cantilo y demás personas. Luego de una breve y sencilla recepción en la estación, el señor Gutiérrez y comitiva ocuparon los automóviles que se les tenían asignados, dirigiéndose a la Embajada chilena.

Durante el día el señor Gutiérrez recibió los saludos de sus connacionales y representantes oficiales.

A las 11.15 horas llegaron los automóviles a la Embajada chilena; en el primero iban el Canciller señor Gutiérrez y su edecán; en el segundo, el Dr. Cantilo y señora de Gutiérrez. En el interior de la Embajada aguardaban al señor Gutiérrez numerosos miembros de la colectividad chilena, el personal de la Embajada y otras personalidades. De inmediato se efectuó una sencilla recepción, recibiendo el señor Gutiérrez los saludos de los circunstantes.

Antes de almuerzo los señores Gutiérrez y Cantilo visitaron la ciudad en automóvil, recorriendo los principales lugares. Posteriormente el Dr. Cantilo aceptó la invitación del Canciller visitante para almorzar en la Embajada; el almuerzo se desarrolló en un ambiente de intimidad, participando además miembros de la delegación chilena a la conferencia de paz del Chaco, integrantes de la comitiva y edecanes, todos con sus esposas.

El Ministro de Marina designó edecán naval del Ministro de Relaciones Exteriores de Chile al capitán de navío don Carlos J. Martínez; ayudante naval del director general de la Armada chilena contraalmirante don Olegario Reyes del Río, al capitán de fragata don José A. Delleplanes; ayudante naval del jefe del Estado Mayor de la Fuerza Aérea de Chile señor Castro, al teniente de navío don Exequiel T. López.

A su regreso de Brasil el Canciller chileno será huésped del Gobierno argentino por varios días.

DECLARACIONES A LA PRENSA

BUENOS AIRES, 17.— (U. P.) —En una entrevista a la prensa, declaró el Ministro de Relaciones Exteriores de Chile, señor Gutiérrez Alliende que, aún cuando su visita a la Argentina no tenía carácter oficial, era para él motivo de especial complacencia, encontrarse en este país hermano. En seguida alabó la personalidad del Ministro de Relaciones Exteriores de la Argentina, señor Cantilo, que calificó como el nuevo tipo de diplomático, muy apreciado en Chile por su sencillez y franqueza, y la perfecta claridad con que aborda todos los problemas.

Refiriéndose a la cooperación intelectual entre ambos países, manifestó su satisfacción por el número siempre creciente de estudiantes argentinos en centros de enseñanza chilenos, y realzó la emoción que le produjo ser recibido en Mendoza por cuatro niñas mendocinas que acababan de efectuar sus estudios en Santiago.

Interrogado sobre la cuestión del Chaco, y sobre la posibilidad de que la invitación a los Cancilleres de Bolivia y Paraguay, sirviera para facilitar una solución del problema, expresó su optimismo y la esperanza de que ambos países litigantes depongan su actual actitud. Señaló, sin embargo, que esta cuestión incumbe al organismo mediador que lo tiene a su cargo, absteniéndose de hacer mayores comentarios.

COMENTARIOS PERIODISTICOS

BUENOS AIRES, 17 (U. P.) — "La Prensa" editorialmente comenta el viaje del Ministro de Relaciones de Chile, señor Gutiérrez Alliende, al Brasil, y dice que su relación con el problema chaqueño es significativa, esperándose, en beneficio de la armonía continental, recibir oportunamente el anuncio de Río de Janeiro del establecimiento de bases de arreglo y la aceleración de la obra de la Conferencia de Paz.

"La Nación", en su primera página, publica el retrato del se-

(PASA A LA PAGINA 8)

Págs.

DEL EXTERIOR

Los nacionalistas ocuparon el pueblo de Corbalán y están atacando Mora de Rubielos ... 7

"Llevo al Brasil el saludo fraternal de Chile y la expresión de nuestros sinceros propósitos de cordialidad americana" dijo en Buenos Aires el Canciller Gutiérrez ... 8

DEL INTERIOR

La delegación que esperará al señor Gustavo Ross parte a Río de Janeiro el domingo próximo ... 10

El Partido Liberal obtuvo en Santiago 4,776 votos en la última elección de regidores ... 10

Todos los parlamentarios de la derecha concurrirán el 21 a escuchar el mensaje de S. E. el Presidente de la República ... 10

INTERNACIONAL COMUNISTA DE MOSCU DIRIGE MOVIMIENTO REVOLUCIONARIO MUNDIAL A BASE DE FRENTES POPULARES ... 11

Págs.

S. E. ha pedido la renuncia a un funcionario, por ser agente electoral de un parlamentario radical ... 10

SE ESTA A PUNTO DE LLEGAR A UN ACUERDO DEFINITIVO CON TENEDORES DE BONOS DE EE. UU. ... 13

Representación del Ejército en la ceremonia del 21 de Mayo ... 10

SE REFORMARA LA LEY EN LO QUE SE REFIERE A LA INVERSION DE LOS FONDOS DE LOS SINDICATOS ... 12

Rechazo del alza de los fósforos será dado a conocer oficialmente hoy por el Ministro del Trabajo ... 11

El Alcalde don Onofre Lillo y los regidores municipales, visitaron el Matadero ... 12

ASOCIACION DE BOY SCOUTS CUMPLIRA EL SABADO 29 AÑOS DE VIDA ... 13

Se constituyeron las Comisiones de la Municipalidad ... 13

A CONCEPCION SE DIRIGIRA MAÑANA EL MINISTRO DE EDUCACION ... 11

Gabriela Mistral visitó al Excmo. Sr. Alessandri ... 11

Mañana se dará término al estudio de los problemas que afectan a Magallanes ... 13

Un significado continental tendrá el Congreso Americano de Cooperación Intelectual ... 12

LA BIBLIOTECA DEL EX PROFESOR GUERRA, A LA ESCUELA DE DERECHO ... 11

En forma dramática y ante el cadáver de su amigo, Juan Reyes Rivera confesó ser el autor del asesinato del estudiante López ... 12

Dos catedores de minas murieron en un derrumbe de un cerro, cerca de Cuba ... 10

Tripulantes de la goleta que desapareció de Iloca llegaron a Talcahuano en bote ... 10

El vapor "Arica" sufrió una avería en el timón mientras navegaba en canales australes ... 10

AVISOS ECONOMICOS CLASIFICADOS

BARRACA DE FIERRO
Hinze y Boslelmann
Chacabuco 61
TELEFONO 65369
fierro

AGENCIAS
— DE —
"LA NACION"
PARA LA RECEPCION DE AVISOS ECONOMICOS:

SAN DIEGO 1180.— Teléf. 76035.

Cigarrería y Camisería "El Record".

PORTAL EDWARDS 2748. Cigarrería.

PORTAL EDWARDS 2752. Cigarrería.

SAN PABLO 1515. Almacén de Música.

SAN PABLO 3258. Peluquería.

MAPOCHO 2874. Peluquería.

PROVIDENCIA 1340.

PEDRO LAGOS 1120.

RECOLETA 794 Peluquería "París".

ALONSO OVALLE 758. Lavandería.

INDEPENDENCIA 319 Agencia de Empleos.

SAN FRANCISCO 102, ESQ. ALONSO OVALLE Librería.

En las agencias se reciben avisos hasta las 8 P. M.

Indice de avisos económicos clasificados

1.—Alhajas, monedas y antigüedades.
2.—Automóviles, compraventa.
3.—Neumáticos y accesorios.
4.—Rodados en general.
5.—Arriendos buscados:
—Casas, chalets.
—Departamentos, piezas.
—Locales y oficinas.
6.—Arriendos ofrecidos:
—Casas, chalets.
—Departamento, piezas.
—Locales y oficinas.
—Garages.
7.—Turismo y veraneo.
8.—Artículos para deportes.
9.—Arboles, plantas y flores.
10.—Armas, caza y pesca.
11.—Artículos de escritorio, librerías e imprentas.
12.—Abarrotes y comestibles.
13.—Aves, animales y talajes.
14.—Belleza y Peluquería.
15.—Compraventas varias.
16.—Sastrerías e indumentaria.
17.—Diversos.
18.—Educación e instrucción.
19.—Profesionales varios.
20.—Empleados ofrecidos:
—Profs. Parts.
—Domésticos.
21.—Empleados buscados:
—Profs. Parts.
—Domésticos.
22.—Estatutos sociales.
23.—Frutos del país.
24.—Hoteles y restaurantes.
—Residenciales y Pensiones.
25.—Modas, interés para el hogar.
26.—Metales y minerales.
27.—Mudanzas y transportes.
28.—Muebles y menajes en general.
29.—Materiales de construcción.
30.—Máquinas registradoras, escribir y coser.
31.—Motores, maquinarias y artículos eléctricos.
32.—Negocios e instalaciones, compraventa.
33.—Operarios y obreros ofrecidos.
34.—Operarios y obreros buscados.
35.—Objetos y animales perdidos.
36.—Propiedades compran:
—Casas, chalets.
—Quintas, sitios.
—Fundos, chacras.
37.—Propiedades venden:
—Casas, chalets.
Quintas, sitios.
—Fundos, chacras.
38.—Quintas, chacras y fundos.
39.—Productos medicinales y drogas.
40.—Préstamos, acciones, bonos y socios.
41.—Propuestas públicas y particulares.
42.—Personas buscadas.
43.—Permutas.
44.—Radios, pianos, fonógrafos y otros.
45.—Restaurantes y sitios de recreo.
46.—Remates voluntarios.
47.—Citaciones y notificaciones.
48.—Talleres y composturas.
49.—Tintorerías y lavanderías.
50.—Artículos sanitarios.
51.—Utiles científicos.
52.—Vinos y viñas.
53.—Remates judiciales.
—Citaciones. Bombas.

1) ALHAJAS, MONEDAS Y ANTIGUEDADES

ARGOLLAS ORO, 14 Y 18 KILATES, macizas, grabadas, desde 99 par. San Diego 780. Relojería Sportman. 1.o jun.

¡¡NOVIOS!! PARA ARGOLLAS, Fábrica Sostin. Nueva York 66. 11 Junio.

ALAMBRE CAÑERIA METAL DESPLEGADO
S. SACK
San PABLO 1179
MORANDE 817

1) ALHAJAS, MONEDAS Y ANTIGUEDADES

¡¡¡CASA REAL!!! ORO, JOYAS, brillantes, fantasías compraventa, composturas. Transformaciones. Compañía 1025 (frente Teatro Real). Teléfono 65855. 8 Junio.

¡¡ORO!! JOYAS. PLATA. MONEDAS antiguas, necesitamos, pagamos precios increíbles. Bandera 152. 20 Myo.

BOLETOS, JOYAS, BRILLANTES compro. Nueva York 25, costado Club Unión. 25 Myo.

ALHAJAS VALIOSAS, COMPRO. Ahumada 3. 31 may.

"LA ROYAL", ESTADO 56, compra brillantes, esmeraldas, plata y platino, pagando los precios más altos. 4 Junio.

COMPRAVENTA JOYAS, BRILLANTES, oro, platino, boletos, Composturas relojes finos, "El Cronómetro Suizo", Agustinas 889, casa fundada 1916. 27 mayo.

2) AUTOMOVILES, COMPRAVENTA

LUIS MIRANDA, PROFESOR autorizado, enseña manejar automóviles. Almirante Barroso 755. 30 Mayo.

¿QUERE COMPRAR O VENder su automóvil? Cortés. Delicias 1369. 28—Mayo

¿QUIERE UD. COMPRAR un automóvil o camión moderno de ocasión, garantido, con facilidades de pago? Diríjase a Kulenkampff, Knoop y Cía., Agustinas 1220. Plaza de la Constitución, (subterráneo). 18-mayo.

SERVICIO DE AMBULANCIA para automóviles día y noche. Estación de Servicio "Magallanes". Vicuña Mackenna 357. Teléfono 87633. 18-mayo.

CONTRA DOLOR DE CABEZA. ¡¡Obleas Chinas Li-Wu-Pat!! 25 Myo.

FORD 1929 CERRADO, CUATRO puertas, perfecto estado, véndese $ 14.000. E. Mac-Iver 460.

VENDO MOTO HARLEY DAVISON con sidecar y cajón reparto. Martínez de Rozas 2932, cité. 19 mayo

3.500. CHEVROLET TURISMO vendo. Cumming 101. 21 mayo

CARROCERIA DE CAMION moderno ocasión vendo. San Alfonso 864. 20 mayo

3) NEUMATICOS y ACCESORIOS

REPUESTOS PARA FORD. Julio Aguirre Ossandón. Delicias 2370. Teléfono 69842. 7 Junio.

EJES TRASEROS IMPORTADOS, autos y camiones, varias marcas. Casa Copetta, Delicias 2427.

PINTURA, DESABOLLADURAS, tapicería, mecánica, todo perfecto, económico, garantido San Antonio 796. 12 Jun.

PARA PINTAR O TAPIZAR SU auto a precios rebajados, acuda Delicias 3045. 1.o junio

Vulcanización
ELECTRICA GOODYEAR.
Av. B. O'HIGGINS 1905.
Vulcanización y Recauchutage
Compra y Venta de neumáticos usados.
Se remite a provincias, contra reembolso.
18-mayo

4) RODADOS EN GENERAL

VENDO CARRETELA LIVIANA aperada con caballo, romanita 120 kilos. Vergara Montt 2015. 20 mayo

VENDO CARRUAJES NUEVOS y usados. Composturas, llantas goma, fabricación resortes. Federico Ledermann, carrocería. Delicias 3470, teléfono 61845. 30 mayo

5) ARRIENDOS BUSCADOS

CONTRA NEURALGIAS. ¡¡Obleas Chinas Li-Wu-Pat!!! 25 Myo.

LOCAL INDUSTRIA, CASA habitación, cerca Estación Central, necesito. Sarie 2860. 18 Myo.

CASA GRANDE. APROPIADA residencial, alrededores Estación Alameda, necesito. Delicias 2816.

6) ARRIENDOS OFRECIDOS

Casas y Sitios

ARRIENDASE REGIA CASA, Molina 20. 22 mayo

ARRIENDASE SITIO INDUSTRIA chalecito. Molina 40. 22 mayo

$ 250, ARRIENDO CASA. BAÑO instalado. Vería: Rondizzoni 2188. 19 Myo.

DEPTOS Y PIEZAS

ESPLENDIDO DEPARTAMENTO independiente, bajos, dos piezas y cuarto de baño, también apropiado consultorio. Merced 329. 23 Myo.

SE ARRIENDA BUENA PIEZA a caballero solo, Sotomayor 142. 24 mayo.

que obsequian a sus Avisadores

Los avisos económicos de "La Nación"

BLAUPUNKT no es una simple radio, es un instrumento musical perfecto.

Importadores:

Luco, Braumuller, Lorca Ltda.

MORANDE 217

INSTRUCCIONES

Por cada día de Avisos Económicos que usted ordene tiene derecho a un cupón. Los días viernes hay doble opción, por cada día de publicación recibirá 2 cupones. Cada cupón es numerado; en él indicará usted su nombre y dirección, depositándolo en el Buzón del Concurso o enviándolo por correspondencia a "LA NACION".
El 27 de julio próximo se efectuará el escrutinio ante el Notario don Jorge Gaete Rojas; si su cupón sale favorecido, una de estas radios será suya.

8) ARTICULOS PARA DEPORTES

FABRICA MESAS PING-PONG. Arturo Prat 571. 20 Myo.

SKIS. LOS MEJORES PRECIOS bajos. San Diego 59. 14 Junio.

9) ARBOLES, PLANTAS Y FLORES

ARBOLES FRUTALES, FORestales, plantas; arbustos; tierra hojas, litre. Ofrece: "Criadero Corrial". Alameda esquina Arturo Prat. El vivero, está al lado estación Renca. 25 Myo.

CRIADERO SEMILLAS DEL País. Fábrica de maceteros, almácigos hortaliza, jardín, fresán, frutilla, alcachofas, espárragos. Mercado Central Rosa Suazo. 19 Myo.

SEMILLERIA VALENZUELA. Mercado Central, ofrece papas de flores, jacintos, nardos, ranunculos, gladiolas, etc., almácigos flores y hortaliza. Despachos provincias. Catálogo gratis. 23 Myo.

11) ARTICULOS DE ESCRITORIO, LIBRERIAS E IMPRENTAS

¡¡PARA REGALOS!! "EL MUNdo", facilidades. Delicias 2160. 19 may.

ALFOUR LYON Y C.-L.
MAPOCHO 1250
FIERRO
CATEDRAL 1077

30 Myo.

11) ARTICULOS DE ESCRITORIO, LIBRERIAS E IMPRENTAS

LOS PRECIOS MAS BAJOS en artículos de escritorio, ofrece Librería-Cigarrería "El Mundo". Delicias 2160. 19 may.

COMPRA Y VENTA DE LIbros y antigüedades. Enrique Mac-Iver 38. 3 Junio.

ANTIGUA FILATELICA, HUERfanos 1235. Especialidad Chile. Atiende pedidos provincias. 23 mayo

12) ABARROTES Y COMESTIBLES

PAPAYA "BROACWAY" SIEMpre la mejor. Comerciantes repartidores, buenos descuentos. Teléfono 51833. 13 junio.

13) AVES, ANIMALES Y TALAJES

POLLITOS RHODE ISLAND. Anote con tiempo sus órdenes para próxima temporada. Criadero Rhode Island, J. P. Alessandri 424, teléfono 43207. 2 junio.

14) BELLEZA Y PELUQUERIA

PERMANENTE. ARGENTINA, ondas y rizos, grandes, Peluquería Méndez, Cóndor 1046. 20 Myo.

¡¡SEÑORA!! GRAN EXITO han tenido los jueves populares para ondulación permanente. Cienfuegos 16, teléfono 66254. 23 Myo.

ESTUDIO MONTERO, SUPER permanente, calle Bilbao 30. Fono 62595. 19 Myo.

PERMANENTE ESTILO PARIsiense sin electricidad desde $ 40. Salón "Gipsy". Merced 864. Primer piso interior. 18 may.

14) BELLEZA Y PELUQUERIA

¡ONDULACION PERMANENte!! al Croquiñol, sin electricidad, desde 40 pesos. Peluquería de la Cruz. San Antonio 380. 22—Mayo

SEÑORITA, PERMANENTE SIN electricidad, Peluquería Miranda, 50 pesos. Catedral 1019. 18 Myo.

15) COMPRAVENTA VARIAS

CONTRA NEURALGIAS. ¡¡Obleas Chinas Li-Wu-Pat!!! 25 Myo.

PAPELES PINTADOS, LIQUIdamos infinidad de saldos a precios increíbles. Guerrero, Peña y Cía., Estado 134. 5 junio

CUEROS DE CONEJOS BLANcos compro, voy domicilio. Sazie 2980. 17 Myo.

LANA BELLON, SIN USO, VENdo. Marcoleta 373. 18 mayo

VENDO 25 MADEJONES LANA alfombra café, $ 100. Coronel 2367, Los Leones. 19 Myo.

16) SASTRERIAS E INDUMENTARIAS

FABRICA DE CASIMIRES, CASINETAS Y ROPA HECHA, MOLINA 999. DOMB Y Cía. 23 may.

SASTRERIA "MODERNA" MIguel Teplizky. Copiapó 1057, teléfono 51018. Ofrece ternos, abrigos sobremedidas, entregados con $ 100 y 15 semanales. 5 Junio.

SASTRERIA "LA ELEGANCIA" Ternos y Abrigos sobre medida, con grandes facilidades pago. San Pablo 2585. 19 Mayo.

SASTRERIA MACK, CONCEDE créditos, seis meses. San Diego 236. Teléfono 86667. 27 may.

16) SASTRERIAS E INDUMENTARIAS

SASTRERIA CHESTERFIELD. Ternos, abrigos, confecciones para caballeros y niños. Créditos. San Digo 63. 10 Junio.

SASTRERIA "ARGENTINA".— Con sólo 15 pesos semanales entregamos ternos y abrigos. San Pablo 1279. 21 My.

300, LE COSTARA UN TERNO sobre medida en casimir importado, en Sastrería Arauco; San Diego 971. 30 Mayo.

SASTRERIA EL CREDITO Nuevo, entrega ternos y abrigos con facilidades de pago. San Pablo 2675. 2 junio.

SOMBRERERIA FUENTEALBA, calle Central 86. Teléfono 67130. Aplanchados, limpiados químicos y a vapor. Teñidos y zurcidos invisibles de ternos y sombreros. 9 Jnio.

SUS MAMELUCOS Y GUARdapolvos, cómprelos directamente Fábrica. Bascuñán 91. 8 Jnio.

SASTRERIA LA MENDOCINA concede créditos San Diego 255. Teléfono 66665. 13 junio.

17) DIVERSOS

MADAME IRIS, VIDENTE. MOlina 154. 28 Myo.

CONSULTORIO MENTALISta Leo Savitré. ¡Cuando penas y dolor profundo sientas en tu alma, causado por desengaño o miserias, ven a mí! Independencia 2041. 26 Myo.

S. SACK
FIERRO NACIONAL
REDONDO-CUADRADO-PLANO
SECCION ESPECIAL
San PABLO 1179
MORANDE 817

17) DIVERSOS

PAPELES PINTADOS: ULTIma novedad, recién llegados de Europa, ofrecemos a nuestra distinguida clientela a precios muy conveniente. Visite nuestra Papelería antes de empapelar su casa. Guerrero, Peña y Cía., Estado 134. 5 junio

AURA. QUIROSOFIA MEDICA. Consultorio sentimental. Agustinas 830, fono 60360. 12 Jun.

DEXTRINA, ENTREGARIA, producción 100 kilos diarios. Casilla 5503. 20 mayo

18) EDUCACION E INSTRUCCION

CONTABILIDAD. TAQUIGRAfía, dos meses: aritmética, redacción, inglés, escritura máquina, leyes tributarias, cursos diurnos nocturnos, individuales. Enseñanza completa, eficiente, garantida. Solicite prospectos.— Instituto Contabilidad de Chile, Santo Domingo 1030. Fundado 1922. 25 mayo

DIPLOMESE: CURSOS COMERcio, Telegrafía, Modas, Sombreros, Peinados, Artísticos, Taquigrafía, Inglés. Instituto Técnico. Rosas 949.

INSTITUTO MORALES MATUS. San Antonio 79, Cursos diurnos, nocturnos. Contabilidad, Taquigrafía, Idiomas, Dactilografía, en 15 días. Matrícula abierta. 28 mayo

TAQUIGRAFIA, CONTABILIdad, redacción, dactilografía, un mes. Instituto Comercial, Ahumada 358. 21 Myo.

ESCUELA TECNICA SUPERIOR Profesional Francesa, Madame Jean Filippi, profesora diplomada París, Buenos Aires. Enseña: Corte, Confecciones elegantes, Sombreros, Flores, Plumas, Labores Juguetería, Corsetería, Artes decorativas, Mecánica dental, Ondulación permanente, Marcel, al agua, Masajes, Tinturas, Manicure. Zurcidos eléctricos, (Doy empleo). Diplomas válidos, cursos diurnos, nocturnos, por correspondencia. Internado confortable, precios económicos. Pida datos. Matrícúlese sólo en Delicias 1711. Casilla 6059. Teléfono 65013. 1.o Junio.

ACADEMIA CORTE, CONFECcción, sombreros, flores, juguetería, peluquería, manicure. Ahumada 358. 21 Myo.

¡¡¡CURSOS RAPIDOS!!! CORte, confección por correspondencia: Villacura Lazo, Puente 562, 3.er piso. 23 mayo

CURSOS RAPIDOS TAQUIgrafía Pitman modernizada, dactilografía, $ 8.00. contabilidad, aritmética, inglés. Estado 141 B. 13 Sept.

PROFESORES ESTADO. CLAses individuales, domicilio, Estado 225. Teléfono 86366. 27 mayo

ESCUELA PRACTICA, CURSOS rápidos, modista, profesora modas, sombreros. Curso rápido mecánica dental, atendido por competente profesor. Garantizo aprendizaje. Mme. Lidie. Puente 637, frente Costoya. 31 Myo.

¡¡¡TRIUNFE UD.!!! ESCUELAS Politécnicas Profesionales "Díaz-Gascogne". Modas. Sombreros, peinados artísticos. Mecánica dental. Belleza, etc. ¡Apresúrese! Santo Domingo 670. 15 Junio.

20) EMPLEADOS OFRECIDOS

MATRIMONIO DE CONFIANza, se ofrecen para el cuidado de casa-quinta. Grajales 2043-C-4. 26 Myo.

SEÑORA ESPAÑOLA CON GArantía y buenos informes para cualquiera ocupación, portera o mayordoma. Escribir: Hotel Ritz, calle Estado, Teresa López. 30 mayo

21) EMPLEADOS BUSCADOS

PROFS PART.

CONTRA RESFRIOS. ¡OBLEAS Chinas Li-Wu-Pat!! 25 Myo.

NECESITO FARMACEUTICO O farmacéutica para Curicó. Buen sueldo. Admito farmacéutico hombre o mujer con pequeño capital para socio. Independencia 1436. 19 mayo

OFICINA CONTABILIDAD NEcesita joven o señorita entendida en contabilidad, ofertas manuscritas: Contador, casilla 2570. 18 mayo

DOMESTICOS

COCINERA Y NIÑA DE MANO con recomendaciones, necesito. Riquelme 335. 22 Myo.

SE OFRECE MATRIMONIO PA ra cuidar quinta o casa. Grajales 2043-C-4. 21 Myo.

NECESITO EMPLEADA PARA el servicio. Delicias 2456.

150. CIEN COCINERAS, AMAS, empleadas, necesitamos, ofrecemos. García Reyes 54. 18 Myo.

NIÑERA COMPETENTE, RECOmendada. Buen sueldo. Calle Manuel Montt 2136. 18 Myo.

NIÑO MANDADOS, NECESITO Agustinas 1808. 19 Myo.

24) HOTELES Y RESTAURANTES

Residenciales y Pensiones

RESIDENCIAL DE IZA. LA mejor instalada del barrio. Departamentos a la Alameda, con baño, calefacción central. Cocina española. Delicias 2721. Teléfonos 88665. 25 Myo.

CONTRA NEURALGIAS. ¡¡Obleas Chinas Li-Wu-Pat!!! 25 Myo.

BARATA PIEZA CON BUENA pensión, casa familia, Sotomayor 142. 24 mayo

S. SA
FIERR
SAN PA
1179

25) MODAS, PARA EL HOGAR

BLUSAS DE SEDA, terior, damasco, na, algodones, etc. kenna 143.

¡¡MEDIAS SEDA de hilo; importa calidad, precios ña Mackenna 10

PARA PIELES Delicias 2435, yes y Bulnes. toda clase transf

FRAZADAS, TOALL do, San Gregorio

PARA PIELES dos y teñidos leteria Novelty 11. Teléfono domicilio.

¡¡ABRIGOS FIN les o sport, en variedad modelos competibles. Vicuña 143.

ABRIGOS PARA hechuras finas de Trajes de tejidos hasta 180. La más barato. Casa Diego 640.

¡GRAN REALIZAC llos de cabritos skungs argentinos Venta de abrigos facilidades de pago teñidos. Compre la fábrica. Manuel entre Avenida Espa

PAPELES PINTADO cemos el más exte con las últimas los precios más ba Liquidamos muchos cualquier precio. Pro tral, Estado 134.

SOBRECAMAS, UN de primera calidad abrigo, colchones. Precios rebajados. Fá cia Reyes 736.

HAGA UN REGALO co de uso práctico: cos, bandejas, cand niceros en plata fina Novedades en fantasía tal plateados y dorados en los Talleres "Vera leta 537. Casilla 1 69854. Despacho contra reembolsos.

¡¡CAMISONES, CAMI calzones, cuadros, sima gamuza liviana ra especial para invier Mackenna 143.

SOMBREROS DE fieltros de primera cuenta pesos, confecc formaciones, desde Ascui. Merced 637.

COLCHONES. R ción domicilio. San Diego 9. Delicias. Fono

SOMBRERERIA "L Chic", Chacabuco 7 tas y caballeros. Aplanchados $ 1.50.

ATENCION SEÑORA de alta calidad otro Cecil. Brasil 27 A. dicos. Facilidades de

CONTRA DOLOR D ¡¡Obleas Chinas Li-W

SEÑORA QUISIERA sr distinguida clientela trasladado su salón confecciones, donde lindos modelos en abr dos piezas, vestidos es cionales e importados bajos. A Estado 268. Visítenos, se convencerá

¡¡¡ATENCION SEÑORA Casas "Madame Labo Diego 219; "Madame Diego 289, ofrecen abr mos modelos, 120, 140, sastre, 145, 220, hechur medidas. Provincias emboslo.

TEJIDOS DE LANA siempre novedades, ca precio. Fábrica Francis da Matta 1049: casacas bas, paletós, escoceses se confeccionan trajes por metros.

PELETERIA "LA vende lo mejor, más sitenos, se convencerán go 273.

DAMOS CREDITO, Nutrias, Astrakanes, llos, Zorros, Capas, 615. Teléfono 56734.

PELETERIA ANTARE pecialidad en curtidos pidos, confecciones. Teléfono 86778.

BATONES DE CASA lana, doble, en 30 re colorido, $ 125. Fábrica sa. Avenida Matta 104

"PIELES MORAN", 686, curtidos, teñidos nes y medidas. Cuero nos.

ACERO
OCHAVADO, CUADRADO, REDONDO PARA MUEBLES
PRECIOS BAJOS
S. SACK
SAN PABLO
MORANDE 817

...OCEDIMIENTOS IN... ...EPTABLES QUE ...EBEN TERMINAR

...ingún país del mundo ...ente que los ciudada... ...ara de palabra o por ...injurien al Jefe del

...te de estar este respe... ...la Primera Autoridad ...incorporado a la cos... ...desde los más anti... ...tiempos, en todas las ...ones se consultan pe... ...castigos contra los que ...ven a ultrajar su per... ...o las altas funciones ...desempeña. Unicamente ...parece haberse olvi... ...principio, que no sólo ...cortesía y de buena ...sino que constitu... ...base indispensable de ...y disciplina jerárquica ...mantar cualquiera or... ...ción política y social. ...países democráticos ...del Estado es elegido ...mayoría de sus con... ...nos, y, por lo tanto, ...injuria se arroga el ...privilegio de ofen... ...mayoría en la per... ...encarna la volun... ...nacional. Si se discrepa ...política o del modo có... ...el mando, la Cons... ...de todos los países ...ticos asegura la li... ...para criticarlo y se... ...trámites para censu... ...metierlo a acusacio... ...vistas en el Estatuto ...República. Por ejem... ...Estados Unidos, el ...Presidente es motivo ...ardiente y tenaz opo... ...por cuestiones funda... ...en diversas mate... ...políticas, económicas y ...Sin embargo, jamás ...periódico de Estados ...puede encontrarse ...ería contra el Primer ...rio, ni nunca un po... ...atreveria a usar ...res que puedan he... ...denigrarlo.

...países de una estructu... ...férrea no se puede ni ...a un ciudadano ...al respeto al Jefe ...do, ni pública ni pri... ...te. Lo mismo ocurre ...las grandes demo... ...En Gran Bretaña, el ...Estado está siempre ...ma de la política ...a. Puede pasar el ...de manos de los con... ...a los laboristas o ...; librarse las más ...das campañas elec... ...ocurrir las inter... ...más ardientes en ...para de los Comunes, y ...persona del Monar... ...envuelta en diatri... ...violencias de ninguna

...Europa y en América, ...general en las principa... ...del mundo, fue... ...que la ley contempla ...mente esos casos, hay ...ecie de consenso uná... ...para respetar la perso... ...Jefe del Estado. Y es ...que así sea. El Presi... ...de la República encar... ...poder y es la represen... ...de la autoridad. Apar... ...que su persona es dig... ...deferencias por el he... ...mo de haber llegado ...la situación, su ele... ...prestidura exige el ...de todos los ciudada...

...ta de consideracio... ...todo orden por el ...Estado ha llegado ...a extremos inverosí... ...los últimos años. Dia... ...desde diarios y tribu... ...lanzan las expresio... ...vejatorias e hirien... ...e su persona. Ya no ...se piensa en que se ...Presidente de la Re... ...ano que se le ultra... ...rma que seria inacep... ...tándose de un sim... ...ciudadano.

...que aún resulta más ...es que los denues... ...rias parten invaria... ...de individuos de ...significancia que abis... ...personas hasta ayer ...das y que solamen... ...salido del anónimo ...a sus vociferaciones, ...que diariamente in... ...y provocan a la más ...ridad del país. Su... ...gidos de la esquina ...rio, con apenas una ...en Chile; modes... ...tura de asamblea que ...legidos diputados o ...politicastros sin ...que su insolen... ...ividuos ignorantes e ...obscuros y sin nin... ...se enfrentan al ...Estado y lo cubren ...nes despectivas, de ...malévolas o de ...injurias.

...situación no puede ...por más tiempo. ...nada que justifique ...proceder, que está ...con el más ele... ...respeto a las perso... ...ciudadanía no puede ...imposible que se ...con este cobarde ...mento de insultar a ...hombre público, ...dante medios como ...personalmente de ...de sus ofensores, ni ...como se merecen. ...que la opinión ...exija mayor respeto ...del Estado de ...están en la obliga... ...ción de sancionar esos desmanes.

No es posible que la impunidad siga alentando a esos individuos. No queremos aludir a personas determinadas, ni es el caso de referirse a tal o cual corriente política. Es únicamente el procedimiento lo que censuramos en esta ocasión. Y estamos seguros de que esta protesta encontrará eco en todos los círculos del país, que se darán cuenta de que es la democracia misma la que está amenazada con estos desbordes que no respetan ni siquiera al Primer Mandatario de la República.

CIEN AÑOS DE ESFUERZO Y ACTIVIDAD

Cumple hoy día su primer centenario la Sociedad Nacional de Agricultura, laboriosa institución que puede decirse que acunó en su regazo el primer esfuerzo civilizano para la independencia económica del país. Nació en una época en que la vida pobre y honesta de un pueblo, que obtenía recién su liberación política, necesitaba arraigarse a la tierra y obtener de ella el rendimiento necesario para sus necesidades. Y la institución agraria que naciera, comenzó a luchar desde los primeros años por la modernización de los rutinarios sistemas criollos, que se habían adormecido en esos grandes latifundistas coloniales, sin interés alguno por crear la gran industria que estaba en potencia en todos los campos de Chile.

Nuevas fuentes de riqueza que se creyeron eternas arrastraron las mejores actividades del país hacia las faenas extractivas. Sólo la Sociedad Nacional de Agricultura continuaba manteniendo como un culto el amor a los migajones, morenos de la tierra de donde debería salir la prosperidad del mañana. Y sus mantenedores tuvieron la razón. Las vetas de mineral fueron disminuyendo sus proporciones grandiosas. El nitrato dejó de ser el oro blanco que todas las naciones del mundo se disputaban. Y el chileno debió volver de nuevo los ojos a los verdes valles que había entre el mar y la cordillera, para apegarse de nuevo al calor de ese suelo que no deja nunca de pagar con creces el cariño que se pone en su cultivo.

En esta segunda etapa de la vida nacional, la Sociedad que se ha hecho centenaria ha propiciado todas las grandes iniciativas destinadas a transformar el país en una poderosa fuente de producción agrícola. Ninguna de las innovaciones que han surgido en las labores extranjeras ha sido ajena a sus desvelos. La transformación de los procedimientos para las siembras y la recolección, la importación de maquinarias modernas, el mestizaje de las reses, la selección de las vides y últimamente la subdivisión de la tierra y el salario mínimo para los trabajadores del campo, han sido propiciados entusiastamente por la Sociedad Nacional de Agricultura.

Durante el largo camino recorrido, el estadista curioso podría señalar periódicamente el incremento progresivo de la labor de nuestros cultivadores y la obra personal de cada uno de los miembros de la Sociedad, en las exposiciones regionales que se han abierto para que chilenos y extranjeros aprendan a conocer de visu las grandes riquezas que pueden obtenerse de nuestra tierra. De estas exposiciones propiciadas por la más antigua de nuestras mancomunidades agrarias, ha nacido el deseo de otros países por adquirir nuestros productos. Y gracias a los desvelos de la Sociedad Nacional de Agricultura, los vinos, las frutas y las lentejas chilenas constituyen hoy día uno de los más importantes rubros de nuestras exportaciones, y son, por lo tanto, factores indispensables para adquirir las divisas que necesitamos con el fin de importar lo que nuestro suelo no produce.

Ha sido especialmente grato para el país entero la actitud que ha adoptado la Sociedad frente a los problemas sociales de la hora actual, a esas innovaciones que es urgente introducir en la legislación de los pueblos para hacer más fácil y más humana la justicia distributiva y para borrar de la constitución de las sociedades esos hondos surcos que abren entre los hombres la ambición y el egoísmo.

En estas mismas columnas aplaudimos calurosamente al Directorio de la Sociedad y a su activo presidente cuando frente al proyecto del Ejecutivo que propiciaba el mejoramiento de las habitaciones campesinas y el aumento de los jornales, ellos auspiciaron la idea y obtuvieron que todas las organizaciones agrícolas del país, reunidas en una gran concentración, apoyaran, con absoluto desprendimiento, la iniciativa del Gobierno.

Puede, pues, la Sociedad Nacional de Agricultura, celebrar esta fecha gloriosa, con el convencimiento íntimo de haber desarrollado una provechosa labor nacional y de haberse hecho acreedora, durante cien años, al reconocimiento de los que trabajan la tierra y de los que se aprovecha de la riqueza y excelencia de nuestros cultivos.

Con sólo
$ 90.-
MENSUALES
Puede adquirir la
NUEVA MAQUINA
SINGER
Ahumada esq. Moneda

PREVENCION DE SALUD Y NO DE MUERTE

Con ocasión de haberse dictado el Reglamento de la Ley de Medicina Preventiva, el señor Ministro de Salubridad, Dr. Cruz Coke, ha querido explicar el alcance social y económico de esta importante medida de salud pública a los dos grupos más directamente relacionados y más beneficiados con su aplicación.

He reunido, primero, a los empleados y obreros, y después, a los patrones y jefes de empresas. En frases sencillas y elocuentes, elocuentes no por el esmero de las formas, sino por el poder de convicción que encerraban, trazó un cuadro completo y esquemático de lo que es en esencia la Medicina Preventiva.

Y fué tan clara y precisa, tan razonada y tan cálida su explicación que, por muy escasa cultura que poseyeran los oyentes, por muchos prejuicios que abrigaran acerca de los métodos y resultados de esta ley, habrán tenido que convenir en que su dictación obedece a un precepto incontrovertible de la lógica más elemental: hay que atacar la causa para suprimir el efecto.

Dice, entre otras cosas, el mensaje con que el Ejecutivo pidió al Congreso el despacho de esta ley: "La medicina moderna ha dejado de ser medicina individual para hacerse medicina social. Durante mucho tiempo y aún hoy día, en no pocas partes, la medicina espera que el paciente tenga título suficiente de tal para preocuparse de él, y **una política de corta vista rehusa pequeñas cargas tributarias presentes, destinadas a prevenir las enfermedades, acumulando de esa manera para la colectividad cargas mucho mayores para después".**

Esas cargas van creciendo, en forma tan alarmante, que amenazan aplastar para siempre a nuestra raza.

Para convencerse de ello basta mirar las estadísticas. Es Chile uno de los países que tienen más alta cuota de mortalidad. Llega esta a la macabra cifra de 25 o|o, mientras Rusia, el país que le sigue más de cerca, sólo alcanza a 18 o|o. Guardan los demás una distancia media tan grande que avergüenza compararlos.

No es menos pavorosa la cuota de mortalidad infantil. Es esta cuota superior en un 30 o|o a la de los países de peores condiciones topográficas y climatéricas y alcanza al 25%, o sea, a la cuarta parte de los nacimientos.

De estas terroríficas cifras de mortalidad, más de la tercera parte corresponde a la tuberculosis, el flagelo que mayores estragos está haciendo entre nosotros.

No es mejor la condición de los que sobreviven. El Dr. Agustín Fernández, en un estudio practicado sobre 1.008 niños de diferentes escuelas superiores y elementales, comprobó que el 69,7 por ciento de los niños y 69,6 o|o de las niñas eran tuberculosos latentes.

Obedece esta trágica realidad nacional a una causa general y básica, de donde provienen y derivan las demás. Y esa causa es la debilidad endémica y creciente de nuestra raza, producida por la desnutrición, por la falta de alimentación adecuada, sana y abundante, por la carencia de habitación y de higiene, por la escasez de combustible y abrigo para defenderse contra las inclemencias del tiempo.

A estas mismas causas obedece, también y consecuentemente, la disminución de la capacidad de trabajo y el escaso rendimiento del obrero de que se quejan los patrones, agricultores y jefes de industrias. Es indudable que la solución radical del problema consiste en procurar que la población y especialmente las clases asalariadas se alimenten en forma conveniente y adecuada a las diversas etapas de un desarrollo orgánico, al clima en que viven y el trabajo que realizan.

Pero esto es ya obra de estructuración y economía general, que queda fuera de los límites del Ministerio de Salubridad.

Algo ha hecho en este sentido el actual Gobierno, pero en el fondo subsiste un dilema que es el resultado de nuestra transformación económica y social, todavía incompleta y que los Gobiernos que dispusieron de dinero en abundancia, como resultado de los empréstitos, no supieron aminorar sino agravar con su imprevisión y sus derroches.

Consiste el dilema en establecer normas de producción que permitan poner los elementos básicos de la alimentación popular al alcance del poder adquisitivo de los salarios, o en elevar éstos apreciablemente, mejorando el standard general de vida.

Pero, para encarar resueltamente este dilema sin matar nuestra agonizante economía, había que empezar por robustecerla, y favorecer su transformación y desarrollo.

Así lo comprendió el Gobierno actual, y ante todo se dió a la tarea de regularizar las finanzas, pues, en países de tan escasa capacidad adquisitiva, de un mercado interno tan restringido, el orden y la solvencia en las finanzas fiscales son la base de la solidez y de la prosperidad económica.

No obstante la ímproba labor que demandaron la ordenación y rehabilitación de nuestras finanzas, tan pronto como los presupuestos estuvieron equilibrados y renacieron la confianza y la actividad económica, el Gobierno inició una serie de medidas encaminadas a favorecer a las clases asalariadas, tales como el salario familiar, los aumentos de sueldo al personal de la Administración Pública, el mejoramiento de la condición de los empleados particulares, el salario mínimo para la agricultura, etc.

Complemento directo y efectivo de estas medidas es la ley de Medicina Preventiva, que tiende a alejar de las garras de la peste blanca y demás plagas análogas, a las personas que, por su estado de debilidad o propensión hereditaria están a punto de caer prisioneras del flagelo.

Incuestionablemente, siempre es preferible prevenir que remediar. Pero, cuando se trata de la salud y de la vida de millones de individuos, del porvenir de todo un pueblo, prevenir no es sólo optativo, sino categóricamente imperativo.

Esto es precisamente lo que ha perseguido el distinguido facultativo y prestigioso Ministro de Salubridad, Dr. Eduardo Cruz Coke, con las disposiciones de Medicina Preventiva, tan sabiamente concebidas de acuerdo con la inspiración generosa del Excelentísimo señor Alessandri.

Tiende esta ley a aunar la acción de las Cajas, los organismos vivos más directamente ligados con la previsión social, en una política de acción práctica y racional.

En vez de esperar que los individuos debilitados por cualquiera de las causas anteriormente enunciadas, se conviertan por el desgaste del trabajo en enfermos, casi siempre incurables, busca los medios de fortificarlos, de dotar a los órganos empobrecidos por la desnutrición, la herencia o el trabajo excesivo, de las defensas necesarias para luchar contra la tuberculosis, las lúes y demás taras que minan nuestra raza.

Logra, en esta forma, evitar males incurables y devuelve a la colectividad un acervo de vida y de salud que se traduce en capacidad productora, en robustecimiento de la raza, en progreso y bienestar para el país.

La Medicina Preventiva es prevención de vida y de salud, no seguro de enfermedad y de muerte.

R. de la C.

Chile y la Oficina Internacional del Trabajo

Junto con el anuncio del retiro de Chile de la Sociedad de las Naciones, se ha hecho la reserva expresa de que Chile continuaba como miembro activo de la Oficina Internacional del Trabajo.

Todos los países del mundo están de acuerdo sobre la importancia y la trascendencia de la labor técnica realizada por la Oficina Internacional del Trabajo, desde su creación. Esta labor se inspira en el evangelio que se contiene en la Carta Internacional del Trabajo y que proclama como principios fundamentales: 1.o, el trabajo humano no puede ser considerado como una mercadería o artículo de comercio; 2.o, el pago a los trabajadores de un salario que les asegure un nivel de vida decoroso; 3.o, la adopción de la jornada de ocho horas y de la semana de cuarenta y ocho horas; 4.o, la implantación de un descanso semanal de veinticuatro horas, como mínimo; 5.o, la supresión del trabajo de los niños menores de 14 años; 6.o, el principio de salario igual, sin distinción de sexo, para trabajo de igual valor.

La Carta Internacional del Trabajo proclama, además, que el bienestar físico, moral e intelectual de los trabajadores asalariados es de esencial importancia desde el punto de vista internacional para el mantenimiento de la paz social y que esta paz debe inspirarse en los principios de justicia y de solidaridad sociales.

El espíritu de universalidad, que no ha podido alcanzar el organismo político de la Sociedad de Naciones, lo ha logrado ampliamente la Organización Internacional del Trabajo. En efecto, Austria, antes de ser admitida como miembro de la Sociedad de Naciones en 1920, lo era de la Organización Internacional del Trabajo en 1919; Alemania fué miembro de la Organización Internacional del Trabajo en 1919, y sólo fué admitida a la Sociedad de Naciones en 1926, aunque se retiró de ambas organizaciones en 1936; Estados Unidos de América entró a ser miembro de la Organización Internacional del Trabajo el año 1934, sin ser miembro de la Sociedad de Naciones; Egipto pasó a ser miembro, en las mismas condiciones que los Estados Unidos, en 1936; Brasil, que se retiró de la Sociedad de Naciones en 1928, manifestó su deseo de continuar siendo miembro de la Organización Internacional del Trabajo; Japón continuó igualmente siendo miembro de la Organización Internacional del Trabajo, después de haberse retirado de la Sociedad de Naciones en 1935.

Indiscutiblemente, la Organización Internacional del Trabajo ha logrado mejorar las condiciones de los trabajadores en el mundo entero. Desde luego, a ella se debe la generalización de la jornada de ocho horas, que permite un reposo necesario y racional del elemento humano y evita la sobreproducción industrial, que origina el cáncer de la desocupación, con la miseria consiguiente; ha obtenido la generalización de la protección del trabajo de los seres más débiles de la sociedad: las mujeres y los niños; ha logrado la generalización del reposo de la madre obrera, en defensa de ella y de la raza; ha difundido la implantación técnica de los seguros sociales: enfermedad, invalidez, vejez y muerte, con los consiguientes beneficios para la población asalariada; ha logrado la protección del trabajo de los obreros agrícolas; de los obreros marítimos; de los trabajadores a domicilio. La Organización Internacional del Trabajo ha conseguido difundir en el mundo entero las nociones de seguridad y de higiene en las industrias, salvando, con sus métodos técnicos, millares de vidas humanas. Los obreros de las minas han podido también recibir la protección de aquel organismo. Las diversas categorías de empleados han sido objeto de diversas iniciativas, que se han impulsado con éxito en los diversos países.

La obra de la Organización Internacional del Trabajo es digna de admiración y de apoyo. El Gobierno de Chile así lo ha reconocido al quedar como miembro de ella.

Ayer como hoy

1830-1932

Tan verdad es aquello de que la historia siempre se repite, como que esta es hecha por hombres; los que ya vistan la túnica, la cota de malla o el prosaico vestón de nuestros días, son siempre los mismos, con sus vicios, miserias y ambiciones, como también con sus heroísmos y virtudes.

Casi recién consolidada nuestra independencia, surge una época en la que todo bamboleа: el Gobierno, los negocios, y en la que asoman pronunciamientos y motines que no tienen más norte ni más fin que el escalamiento del poder. Hay situaciones que apenan, como otras que mueven a risa, tan cierto es que lo sublime se encuentra a un paso de lo ridículo.

En medio del caos, con las arcas fiscales en falencia, con militares que, olvidando la disciplina, deliberan, surge un hombre providencial: Portales.

No venía del foro ni de la política, ni era uno de los caudillos victoriosos de la independencia. Procedía del comercio. No entendía de triquiñuelas abogadiles ni de cubileteos políticos, pero conocía los hombres, gracias a las actividades a que siempre había estado dedicado. Tenía además un gran sentido práctico de la vida, que le permitía actuar con acierto y en el momento preciso.

Era ante todo un gran carácter, lo que le permitía resolver muchas arduas situaciones y dominar muchas voluntades por díscolas que fueran.

Organiza la Hacienda Pública, reforma las leyes tributarias, regulariza la Administración y hace el nombre de Chile conocido en el exterior. Crea también los Cuerpos cívicos, verdadera escuela democrática destinada a que todas las clases sociales contribuyan al mantenimiento del orden y a la estabilidad de las instituciones fundamentales.

En el apogeo del poder, torpe revuelta estalla. El gran ciudadano no alcanzó a ver el país que en sus sueños de patriota se forjara; pero, si, concluídos los disturbios y a Chile marchando con firme planta hacia más altos destinos.

Se había necesitado al hombre preciso que salvara al país y se había tenido la suerte de encontrarlo.

Ha pasado más de un siglo; se ha vivido como entonces un período de disturbios; después de derribar al Gobierno constituído, ha escalado el poder supremo un militar que no ha descollado hasta ese momento ni dentro ni fuera de su profesión. Durante seis años el país ha vivido de empréstitos, tal como el particular que hipoteca sus bienes y se hace la ilusión de que es muy rico. Viene el derrumbe económico, y es entonces imposible que la dictadura pueda sostenerse mucho tiempo más.

Comienza a despertar la conciencia dormida o aletargada del país; el Ejército se niega a seguir sosteniendo al dictador. La civilidad, empezando por los profesionales, le hace el vacío. El tirano abandona el país; la normalidad vuelve poco a poco. Vienen nuevas elecciones presidenciales y triunfa un abogado hábil y de prestigio. Desgraciadamente, hay intereses creados que añoran por la pasada dictadura; no se ha desmontado la máquina armada durante seis años, y estalla un cuartelazo dirigido por un jefe a quien Montero ha reincorporado a las filas. Surgen los doce días de Grove y de la troupe socialista, para ceder el paso a Dávila y sus equipos.

Viene un período caótico, para después imponerse la cordura. Alessandri, que tanto ha contribuído desde el destierro para restablecer la normalidad, es llevado al poder, respondiendo a un anhelo nacional.

En medio de la crisis más intensa, con el país en ruinas, don Gustavo Ross Santa María es llevado al Ministerio de Hacienda.

No viene de la política; muy ligeramente ha incursionado en ella. Viene, como Portales, de los negocios. Su nombre es conocido en Europa y en las dos Américas. No ha buscado como otros la vida pública para crearse una situación: la tiene ya sólidamente conquistada.

Pone orden en la Administración; abre mercados a nuestro salitre, mediante lo cual el trabajo renace en las desoladas pampas. Repercute esto en la industria y el comercio que despierta de su marasmo. Renace la confianza, la cesantía queda reducida a los que de ella han hecho una profesión.

Chile, por dos veces a lo largo de su historia, ha tenido la suerte de encontrar a los hombres que necesitaba: en el pasado, a Portales; en el presente, a Ross.

Portales no alcanzó a recibir el premio debido a sus desvelos; Ross, gracias a la voluntad de la inmensa mayoría del país, llegará a la Primera Magistratura para continuar en ella su obra. Su obra que merece la gratitud de todos los chilenos no cegados por el odio ni sugestionados por las ineptas revolucionarias.

A. E. B.

Establece su línea funcionaria y política frente a determinadas apreciaciones en la Asamblea Demócrata de Santiago

En la prensa del domingo 15, se publica, in extenso, un voto que, patrocinado por una media docena de socios de la Asamblea Demócrata de Santiago, se presentara a la sesión del viernes último de esta colectividad, y en el cual, bajo el ropaje de un interés, un tanto extraño y no menos tardío, respecto de la marcha de los Servicios que dirige, se concluye por formular determinadas declaraciones acerca de la gestión administrativa del infrascrito frente a supuestas responsabilidades de la democracia.

Se empieza en ese voto por sentar el concepto de que los Servicios de la Inspección del Trabajo de Santiago pertenecen, con insistido ahinco al Comercio Minorista, al extremo de perturbar la libertad comercial, llegándose, según otras afirmaciones que se hicieron aquel día en la sesión, a decomisar existencias y a cobrar sanciones que alcanzarían al cierre mismo de los negocios, mientras se mantendría tolerancia censurable respecto de firmas poderosas. En estas condiciones, con curiosa congruencia, oportuno interés por las masas asalariadas y muy fina visión política, los firmantes del voto han sentido que la Asamblea Demócrata de Santiago estaba llamada a llevar sus desvelos hacia este orden de cosas y, muy especialmente, a propiciar una solución inmediata del problema que se presenta y traducida en la necesaria declaración de que el actual Inspector General del Trabajo no es demócrata, salvando así al Partido de los errores y desorientación con que marcharían los Servicios que este jefe dirige.

Aplicando una legislación que hiere intereses hondos y reconocidamente contrapuestos, es blanco de nuestra crítica constante de los elementos afectos a las leyes en vigencia, situación común, por lo demás, a todos los países en que se atiende con similar extensión e intensidad esta clase de actividades. Así, hemos visto a casi todos los Ministros Demócratas del Trabajo, y ello sea una primera respuesta a las afirmaciones que nos ocupan, teniendo que considerar la petición de amparo de la Gran Industria porque no fiscalizáramos con ecuanimidad las prescripciones de la ley; a un Ministro Conservador, avocándose, no hace mucho tiempo, a la petición de la Confederación General de Trabajadores en el sentido de propender a la reorganización de los servicios, porque un buen porcentaje de los funcionarios que actuarían en ellos procederían con determinada orientación política —acaso democrática— y entre otros aspectos, intervendrían con tendencia partidista en las actividades de elección de directores de Sindicatos o llevarían apasionamientos y excesos a la fiscalización que les compete en los fondos sociales de estas organizaciones. Ahora bien: es casi un axioma que cuando ambas partes censuran por igual la sentencia de un magistrado, este ha andado muy cerca de la línea de la independencia, de la imparcialidad, de la verdadera y recta justicia!

En el anterior orden de cuestiones, no habíamos tenido la suerte, durante los casi seis años de nuestra gestión directiva en los Servicios, de contar, en ningún aspecto con la preocupación ostensible de un cenáculo tan importante como la Asamblea Demócrata de Santiago. No ha podido menos, pues, que causarnos sorpresa este interés de última hora por las cosas que dicen con la aplicación de las leyes que afectan a los asalariados, máxime cuando ese recuerdo es para censurarnos y todavía sobre la base de erradas apreciaciones.

Pero las sorpresas tienen también su explicación y yo voy a darla en el presente caso, dejándome llevar, contra mi temperamento, de esos aires de decisión con que se propala que deben tratarse los asuntos en los días que corren.

En oposición a lo que pudiera esperarse, no voy a hacerme cargo de la afirmación infundada de que los Servicios de Santiago están preocupados de perseguir al Comercio Minorista de la capital, tanto porque el voto en sí mismo considera aspectos que son más propios de la acción del Comisariato, como porque resulta fuera de suposición que una oficina que trabaja con escasos medios pueda llevar su actividad hacia una categoría de establecimientos que casi no tiene asalariados. Por otra parte, las dependencias de los servicios del Trabajo laboran sobre la base de sistemas que obligan la distribución de las tareas y que permiten el debido control de las actividades, y la estadística, verificada de estas funciones, demuestran hasta la saciedad que las fiscalizaciones en ellas se efectúan esencialmente a la Gran industria y al alto Comercio, como que los recursos no darían para extensiones de mayor alcance.

El verdadero origen de este inusitado interés sociológico de algunos miembros de la Asamblea Demócrata de Santiago y los fundamentos de las apreciaciones relativas al distanciamiento, efectivo por lo demás, entre el Inspector General del Trabajo infrascrito y algunos círculos de la Democracia, tiene causas más hondas y más importantes que estos mismos hechos. Entrañan esas circunstancias, y vale la pena que la opinión pública lo sepa, en el concepto que tienen ciertos connotados miembros del Partido respecto de la línea de acción que corresponde observar a los jefes de Servicios de su tendencia política.

Entra en la forma de ver las cosas de esos miembros, la idea de que los jefes indicados deben prestar acogida incondicional a las peticiones que se les formulen, teniendo a las repartiones que dirigen como dependencias políticas del Partido, donde es de rigor que encuentren satisfacción todas las representaciones y requerimientos que se llevan. Aunque estos traduzcan un mero interés personal, lesionen derechos adquiridos y respetables y se encuentren absolutamente distanciados de la naturaleza de las funciones propias de las instituciones de carácter nacional y que pertenecen a todos los chilenos.

En referencia a la anterior situación, he debido tener y mantener, lógicamente, una mentalidad diferente, no sólo porque mi carácter no se amolda a sometimientos de tal orden, sino también porque tengo otra imagen de la acción constructiva de la Democracia y porque, funcionario de abajo en los Servicios, he debido cumplir, desde el cargo que hoy desempeño, el compromiso de con ciencia y de convicción en cuanto a realizar mis propias esperanzas y los anhelos de mis colaboradores, pertinentes a la finalidad de afianzar la autonomía funcional, de respetar las justas expectativas de los empleados y de obtener la implantación de adecuadas normas de selección en el ingreso y en el perfeccionamiento permanente del personal.

Ha sido una tarea compleja, persistente, continuada, de todo un quinquenio, y en ella no he estado solo, ciertamente. Y, tanto por la importancia de la cooperación, como porque la naturaleza de la jornada bien lo vale, debo ostentar mis colaboradores.

En efecto, fuera de la presión del ambiente funcional mismo, que de suyo ha reclamado decididamente la implantación de tales sistemas y procedimientos en servicios de esta entidad, he estado en la honrosa compañía de S. E. el Presidente de la República y de todos sus Ministros del Trabajo, sin excepción, incluso de quien hoy desempeña la correspondiente Secretaría de Estado. De S. E., no sólo como derivación de haber acogido y firmado la reglamentación en vigencia, sino también por el patrocinio que ha querido prestar a todo asunto de esta índole que he solido llevarle y, muy especialmente, por la normal desestimación que ha dado a los frecuentes ataques y pretendida tergiversación de hechos que se le hayan formulado en relación con estas materias; de los diversos Ministros, porque avocados al terreno de las realidades y de las responsabilidades que estas cuestiones comprenden, me han manifestado sincera comprensión y decidida asistencia en toda oportunidad.

Apelo a la valentía moral y hombría de bien de todos esos Secretarios de Estado: García Oldini, Serani, Pajardo, Vergara Donoso, Leighton y el propio actual Ministro Hidalgo, para que manifiesten públicamente si la situación antes expuesta constituye o no una realidad viviente alrededor de la Cartera del Trabajo y si es o no uno de los aspectos que más preocupación demanda dentro de la respectiva gestión ministerial.

Ahora bien: como era de esperarlo, aquellos elementos, contrariados en sus pretensiones malograda la influencia que esperaban ejercer, impedidos de colocar a grane! a los conmilitones de sus afectos debían—indispensablemente— descargar sus iras, sus pasiones y sus despechos, contra quien—como el suscrito—ha sabido y sabrá mantenerse decidido en la defensa de los altos intereses institucionales que el Supremo Gobierno y el ambiente social han entregado a su custodia y que ellos estaban seguros de poner a sus servicios.

Y es de admirarlos en su obra vengadora!!. Desde tiempo atrás, en los centros de la capital, en las asambleas de provincias, con ocasión de las convenciones del Partido, en los sectores donde éste tiene relaciones concomitantes con otras tendencias políticas, en las esferas gubernativas mismas, en fin, extienden una sola voz de orden; atacar al actual Inspector General del Trabajo y hacer cuanto se pueda por introducir la desconfianza respecto de la situación que este funcionario ocupa.

No importa que para ello se envuelva en críticas infundadas a un organismo de la entidad de la Inspección General del Ramo; nada vale que esta repartición innovando en procedimientos arcaicos y dentro del establecimientos de normas constructivas, ofrezca, tal vez hoy como nunca, posibilidades razonables con perspectivas de estabilidad, a la juventud del Partido, siempre postergada para dar paso a la broza del compadrazgo político; es preferible— finalmente— destruir una de las pocas obras que, dentro de sus últimos quebrantos, pudiera exhibir la Democracia en lo que significa aportar, por medio de la acción de un jefe de servicio digno y correcto, un concurso estimable en la tarea trascendente de aplicar nuestra legislación social.

Tales son el estricto y real origen, fundamento y finalidades del voto de un grupo de socios de la Asamblea Demócrata de Santiago, que obedeciendo a la instigación de elementos que hoy pueden ejercer sin contrapeso sus nefastas influencias, se prestan para utilizar y esgrimir en contra de las personas situaciones circunstanciales y explicables, que nada dicen con la convicción de los hombres ni con la obra que éstos realizan frente a las verdaderas conveniencias de la colectividad.

En las condiciones señaladas, debía sobrevenir el distanciamiento, hoy innegablemente efectivo y que llegará a ser total si se insiste en mantener tan torcidas orientaciones, en presencia de los cuales el suscrito, haciendo un trastrueque de la figura del fabulista de todos conocido, debe terminar diciendo: cuando los servicios del Trabajo o su jefe han tenido la crítica de los asalariados o la censura de los patrones, ha habido disposición para justificarlas, dado el mirajе con que debe suponerse estiman la intervención de la autoridad en la supervigilancia de sus respectivos intereses; pero, cuando esos ataques vienen de quienes han sido calificados en el curso de esta exposición, no cabe dudas de que ese servicio y su jefe han venido caminando por la línea recta, de la cual no se apartarán ante ningún riesgo ni por ninguna circunstancia.

Se dice que la hora es de prueba y de decisión. Pues bien; los Poderes Públicos la afrontan procurando mantener la integridad y el respeto a la Constitución y las Leyes; los partidos políticos, apaciguándose en sus idealidades partidistas, que no es raro se diluyan en incongruencias y responsabilidades difusas por generalizantes. Corresponde a los jefes de servicios hacerlo, con defensa sostenida e invariable del prestigio y la eficiencia de las repartiones que dirigen, multiplicando sus esfuerzos para servir el interés del conjunto; vale decir, procediendo con lealtad bien entendida y colaboración eficiente, a la Administración en que actúan.

Mariano Bustos L., Inspector General del Trabajo.

El M. de Colombia Excmo. Sr. Chaux visitó "La Nación"

Elogió sin reservas la misión orientadora e informativa de este diario

FELICITACIONES

En la tarde de ayer, tuvimos el agrado de recibir en esta casa la visita del Ministro de Colombia en Chile Excmo. señor Francisco J. Chaux, acompañado del secretario de la Legación señor Diego Montaña Cuellar.

El Excmo. señor Chaux, nos manifestó sus agradecimientos por la forma como "La Nación" había recibido su llegada al país, y departió con nuestros redactores sobre la influencia de la prensa en la obra de acercamiento fraternal de los pueblos de América.

En este sentido, el distinguido diplomático tuvo palabras muy cariñosas para referirse a la labor que realiza nuestro diario, cuya misión orientadora e informativa elogió sin reservas.

VISITA A DOS MINISTROS

El Excmo. señor Chaux, acompañado del introductor de diplomáticos, hizo ayer una visita de cortesía a los Ministros del Trabajo señor Juan J. Hidalgo, y de Salubridad Dr. don Eduardo Cruz Coke.

Con el Ministro del Trabajo, el señor Chaux conversó sobre la legislación social chilena, interesándose por conocerla en detalle, pues la considera una de las mejores que se han dictado en América. Igualmente, trató diversos problemas de orden social de Chile y Colombia, que tienen características comunes.

Con el Ministro de Salubridad conversó sobre sanidad en general, interesándose por conocer detalles de la ley de medicina preventiva, la cual se podría aplicar en su patria con grandes probabilidades de éxito.

FITINOL CEKA
Tonifica los nervios y
DA VIGOR AL CEREBRO
BASE: FOSFORO ORGANICO ASIMILABLE

RADIO CENTRAL

ALAMEDA SUR

45.000. AL LADO DE Av. MATTA, calle Particular, casa en buen estado, un piso; 10,50x12,40 mts. Tres dormitorios, baño, recibos, dependencias y patio. Deuda 22,300 —Ossandón.

65.000. SAN ISIDRO, ANTES DE Diez de Julio, casa, un piso, 8x50 mts. Cinco dormitorios, baño, recibos, dependencias y patio. Deuda 12.000. Bandera 168.

68.000. Av. REPUBLICA, ANTES de Blanco, casa de un piso, 9,20 por 22 mts. Recibos, 3 dormitorios, baño, dependencias y patio. Ossandón.

80.000. SERRANO, ANTES DE Diez de Julio, casa bien tenida, un piso, 10x18 mts. Tres dormitorios, baño instalado, comedor, hall, dependencias y patio. Deuda 20.000. Bandera 168.

100.000. DOMEYKO, CERCA DE Ejército, dos casas, altos y bajos independientes; 20x20 mts. Cinco dormitorios, baño, recibos y dependencias, en cada una. Deuda 23.000. Ossandón.

105.000. CALLE JOFRE, AL LADO de Vicuña Mackenna, casa en perfecto estado, un piso; 7,40x36 mts. Recibos con chimenea, 2 dormitorios, baño instalado, dependencias y patio. Deuda 33.000. Bandera 168.

110.000. GAY, CERCA DE CARRERA, chalet nuevo, dos pisos, 8,35 por 24 mts. Tres dormitorios, baño instalado, recibos, dependencias, jardín y patio. Ossandón.

120.000. CALLE LIRA, 3 CUADRAS de Delicias, propiedad de renta, compuesta de 2 casas habitación y un cité. Renta anual: $ 13.200. Bandera 168.

125.000. CARRERA, QUINTA CUADRA, casa modernizada, un piso, perfecto estado; 11x45 mts. Se compone de 5 dormitorios, baño instalado, recibos, galería, dependencias y patio con árboles frutales. Ossandón.

125.000. DIEZ DE JULIO, PROXIma Dieciocho, propiedad de renta, compuesta de seis casas; 25x35 mts. Deuda 20.000. Ossandón.

130.000. Av. ESPAÑA, TERCERA cuadra, casa en buen estado, un piso, 13x53 mts. Se compone de 5 dormitorios 3 toilettes, recibos, hall, dependencias, 3 patios y subterráneo. Bandera 168.

130.000. ECHAURREN, INMEDIATAS a Delicias, dos casas, altos y bajos independientes. Cada una está compuesta de 4 dormitorios, baño, recibos y dependencias. Ossandón.

130.000. AL LADO DE LA PLAZA Manuel Rodríguez, casa recién terminada, dos pisos, 3 dormitorios, baño instalado, recibos, dependencias y patio. Deuda 30.000. Bandera 168.

130.000. Av. BEAUCHEF, INMEdiatas a Blanco Encalada, dos casas, altos y bajos independientes; 14,70x35,90 mts. Cada casa se compone de 4 dormitorios, baño instalado, recibos y dependencias. Deuda 35.000. Ossandón.

135.000. PROXIMA Av. REPUBLICA y Delicias, casa en buen estado, un piso, 750 mts. de superficie. Está compuesta de 5 dormitorios, baño instalado, recibos, hall, dependencias y 2 patios. — Bandera 168.

140.000. VERGARA, SEPTIMA cuadra, casa muy bien tenida, un piso, 14x60 mts. Consta de amplios recibos, hall, 5 dormitorios, 2 baños instalados, dependencias y 2 patios. Ossandón.

150.000. BENAVENTE, INMEDIATO Gay, chalet moderno, recién terminado, dos pisos; 10,80 x 24 mts. Tres dormitorios, baño instalado, pieza de vestir, recibos, toilette visita, dependencias, jardín, 3 terrazas y garage. Deuda: 50.000. Bandera 168.

150.000. DIEZ DE JULIO, CERCA de Santa Rosa, propiedad de renta, compuesta de seis casas independientes; 28,80 mts. de frente, por 31,90 de fondo. Renta anual: $ 18.840. Deuda 55.000. Ossandón.

150.000. LAS HERAS, CERCA DE Dieciocho, dos casas, altos y bajos independientes, bien tenidas; 9,30x29,30 mts. Cada casa se compone de 4 dormitorios, baño instalado, recibos y dependencias. Deuda 28.000. Bandera 168.

150.000. GALVEZ, INMEDIATAS A la Plaza Almagro, dos casas modernas, independientes, construcción muy sólida; 13x20 mts. Deuda 12.000. Bandera 168.

150.000. BENAVENTE, SEXTA cuadra, casa moderna, dos pisos, 10x24 mts. Se compone de 2 amplios dormitorios, baño instalado, recibos, terraza, dependencias, jardín, patio y garage. Deuda 90.000. Ossandón.

150.000. CALLE CARRERA, CERCA de Gorbea, casa muy bien tenida, recién refaccionada, un piso; 12 por 48 mts. Se compone de recibos, galería, 8 dormitorios, baño instalado, dependencias y patio con gallinero. Deuda 40.000. Bandera 168.

150.000. MOLINA, 3 CUADRAS DE Delicias, casa en perfecto estado, un piso, construcción de ladrillo; 13x69 mts. Se compone de 5 dormitorios, baño instalado, recibos, gran galería cerrada, dependencias y patio con parrón. Deuda: 33.600. Ossandón.

155.000. ARTURO PRAT, QUINTA cuadra, casa en buen estado, un piso, 12x38 mts. Cinco dormitorios, baño instalado, recibos, gran hall, dependencias y patio con parrón. Deuda: 65.000. Bandera 168.

160.000. SITUACION RESIDENcial, cerca del Teatro Carrera, casa esquina, recién terminada, terminales de calefacción central instalados. Consta de 4 dormitorios, 2 baños completos, recibos, chimenea, dependencias y patio. Ossandón.

160.000. MOLINA, PROXIMA DElicias, casa bien tenida, un piso, 6 dormitorios, baño instalado, recibos, dependencias y patio. Bandera 168.

180.000. CARMEN, ANTES DE Matta, casa con frente a dos calles, moderna. Cuatro dormitorios, baño completo, recibos. Deuda: 24.500. Ossandón.

195.000. GALVEZ, SEGUNDA CUAdra, propiedad compuesta de seis casas y dos locales. Bandera 168. 200.000. SANTA ISABEL, PROXIma Portugal, propiedad de renta, compuesta de 10 casas y dos locales. Tiene deuda. Ossandón.

265.000. AL LADO DE VICUÑA Mackenna, antes de Diez de Julio, residencia con calefacción central, un piso; 15x44 mts. Seis dormitorios, 2 baños instalados, recibos, dependencias, 2 patios y garage. Deuda 100.000. Ossandón.

310.000. CALLE CARMEN, ANTES de Santa Isabel, dos espléndidas casas, muy espaciosas, altos y bajos independientes; 12x45 mts. Construcción muy sólida, fachada de piedra. Deuda: 136.000. Bandera 168.

320.000.— PROXIMA MOLINA Y Delicias, residencia moderna, dos pisos, calefacción central; 17x40 mts. Amplios recibos con chimenea, 4 dormitorios con closets, 2 baños instalados, dependencias, terraza, parrón y garage; además hay un local de renta. Bandera 168.

380.000.— SAN DIEGO, INMEdiata Tarapacá, propiedad de renta, compuesta de dos almacenes, dos casas habitación y un local interior apto para fábrica; 15x68 mts. Renta anual: $ 40.000. Deuda: 50.000. Ossandón.

400.000.— NATANIEL, SEGUNDA cuadra, dos espaciosas casas, altos y bajos independientes; 20,30 mts. de frente, por 55,30 de fondo. Tiene deuda. Bandera 168.

450.000.— LIRA, 3 CUADRAS DE Delicias, tres casas en perfecto estado; 1.000 m2. de superficie. Bandera 168.

450.000.— SERRANO, PRIMERA cuadra, residencia moderna, dos pisos, calefacción central y parquets; construcción de concreto. Se compone de 5 dormitorios, 3 toilettes instalados, amplios recibos, dependencias id., patio y garage. Bandera 168.

ALAMEDA NORTE

90.000.— PROXIMA A LA PLAZA Brasil, casa de un piso, 8,40x57 mts. Se compone de 4 dormitorios, recibos, pieza de baño, recibos, dependencias y 2 patios. Deuda: 21.000. Ossandón.

90.000.— MAPOCHO, CERCA DE Avenida Brasil, propiedad de renta, compuesta de tres locales a la calle y una cité compuesta de 14 piezas; 20 mts. de frente, por 55 de fondo. Renta anual: $ 15.340. Deuda: 20.000 Bandera 168.

100.000.— PROXIMA BRASIL Y Delicias, casa bien tenida, un piso, 300 m2. Recibos, 4 dormitorios, baño instalado y 2 patios. Deuda 20.000. Ossandón.

102.000.— SOTOMAYOR, ESQUIna, propiedad de renta, compuesta de tres casitas, un local y una cité. Renta anual: $ 10.200. Ossandón.

130.000.— PROXIMA AL TEAtro Carrera, casa moderna, dos pisos, 3 dormitorios, baño instalado, recibos, escritorio, dependencias, patio con parrón, garage, etc. Esta propiedad está exenta de contribuciones. Deuda: 65.000. Bandera 168.

150.000.— CATEDRAL, INMEdiata Riquelme, casa en buen estado, dos pisos, 589 mts. de superficie. Se compone de 7 dormitorios, 2 baños instalados, recibos, hall, dependencias y 2 patios. Deuda: 60.000. Ossandón.

170.000.— LAS ROSAS, INMEdiata San Martín, casa en muy buen estado, un piso, 398 mts. de superficie. Se compone de 4 dormitorios, baño instalado, amplios recibos, 2 halls, galería, dependencias y 3 patios con arboleda y gallineros. Deuda: 40.000. Ossandón.

180.000.— CALLE LIBERTAD, INmediata Delicias, propiedad de renta, compuesta de tres casitas y un sitio anexo; 648 mts. de superficie total. Deuda: 34.000. Ossandón.

185.000.— AV. CUMMING, PROxima Delicias, residencia moderna, dos pisos, 3 dormitorios con closets, 2 toilettes y recibos. Fuerte deuda. Ossandón.

190.000.— CALLE MONEDA, INmediatas a Manuel Rodríguez, dos casas, altos y bajos independientes; 13 mts. de frente, por 26,80 de fondo. Deuda: 52.000. Bandera 168.

198.000.— COMPAÑIA, ESQUINA, antes de Libertad, espléndida casa con un departamento de renta, completamente independiente; construcción muy sólida, dos pisos. La casa está compuesta de 5 dormitorios, 3 closets, baño instalado, recibos, chimenea, dependencias, etc. Deuda: 70.000. Ossandón.

210.000.— AL LADO DE LIBERtad y Delicias, propiedad compuesta de dos cités y un local a la calle; 27,10 mts. de frente por 85 de fondo. Renta anual: $ 28.800 Deuda: 45.000. Bandera 168.

220.000.— CIENFUEGOS, INmediatas a Delicias, tres casas dependientes; 10,50 mts. de frente por 40,90 de fondo. Deuda: 30.000. Ossandón.

230.000.— SANTO DOMINGO, cerca de Teatinos, dos casas tenidas, altos y bajos independientes. Construcción de ladrillo. Bandera 168.

240.000.— SAN PABLO, cerca de Av. Brasil, propiedad de renta, compuesta de dos casas, altos y bajos independientes y una cité de 30 piezas, por 64 mts. Tiene deuda. Renta anual: $ 31.200. Ossandón.

290.000.— SANTO DOMINGO, a pocos metros de la Plaza Almagro, propiedad de renta, compuesta de tres casas y un local, todo con tres oficinas; construcción de ladrillo; 649 mts. de superficie. Deuda: 102.000. Ossandón.

300.000.— Av. BRASIL, cerca de Delicias, dos casas en buen estado, independientes, construcción muy sólida. 110.000. Bandera 168.

350.000.— LIBERTAD, entre Brasil, propiedad de renta, compuesta de un almacén, una casa y una cuadra. Superficie: 740,80 m2. Deuda: 250.000. Bandera 168.

400.000.— PROXIMA Av. BRASIL y Brasil, propiedad de renta, compuesta de doce casas en buen estado; construcción de ladrillo, 1.266 mts. de superficie. Renta anual: $ 44.160. Deuda: 90.000. Bandera 168.

40 sitios; ubicación residencial, próximos a Providencia, antes de Pedro de Valdivia, ofrece a fines de mes

NO ESPERE QUE LLUEVA PARA COMPRAR SU IMPERMEABLE

Aproveche nuestros precios especiales. Visite nuestra exposición en el local de la fábrica. Impermeables para caballeros, señoras, niños, capas para colegiales, mantas, trajes de goma para trabajadores, etc.

FABRICA DE IMPERMEABLES MODELO EUROPEO BENAVENTE 308

31 Myo.

25) MODAS, INTERES PARA EL HOGAR

CASA OTILIA: SOMBREROS elegantes modelos, terciopelos, fieltros, neofieltros, desde $ 40, no olvide, Monjitas 780. 20 Myo

CASA LUXIN. SOMBREROS, gran variedad, modelos, terciopelos, fieltros, neofieltros, desde $ 40. Moneda 980. 26 Myo.

SEÑORAS, ANTES DE COMprar sus pieles, visite la Fábrica de Mme. Nelly, trabajos esmerados en curtidos, teñidos, confecciones, surtido en cuellos y adornos al gusto del cliente. Pieles nacionales e importadas. Precios bajísimos. Portugal 442 al 444. Tel. 68571. 7 Junio.

¡¡URRUTIA!! ENCERADOR competente. Fono 87943. 22 Myo.

28) MUEBLES Y MENAJES EN GENERAL

SE REALIZA TODA CLASE de muebles, precios rebajados. Cambiamos sus muebles antiguos por nuevos. Grandes facilidades. La Baquedano. San Diego 1283. 31 Myo.

¡¡¡OCASION VENDO!!! AMOblados dormitorios, comedor y muebles sueltos. Delicias 2456. 18 may.

¡¡OPORTUNIDAD UNIcal!! Realizamos comedores, domitorios confortables; precios irrisorios. Visítenos, economizará dinero. Otorgamos facilidades sin recargo. La Baquedano. San Diego 1283. 31 Myo.

CONTRA GRIPPE ¡¡OBLEAS Chinas Li-Wu-Pat!! 25 Myo.

"EL SUR": FABRICA DE marquesas, somieres, colchones, sobrecamas, frazadas, catres, sábanas. San Diego 1852. Teléfono 50465. 16 Junio.

¡¡ATENCION!! COMPRE SUS muebles nuevos o usados, de ocasión. Máquinas "Singer" Grandes facilidades pago, únicamente. San Diego 1877. 2 Junio.

MUEBLES PARA COCINA, NO olvidar. Carmen 467. 3 Junio.

CONTRA DOLOR DE CABEZA. ¡¡Obleas Chinas Li-Wu-Pat!! 25 Myo.

COMPRO, VENDO MUEBLES, etc. Tel. 52291. 24 mayo

LAMPARAS MODERNAS, DE lágrimas, artículos cerámica. Precios bajos. Facilidades pago. Delicias 387. 27 may.

SE REALIZA TODA CLASE de muebles, precios rebajados. Cambiamos sus muebles antiguos por nuevos. Grandes facilidades. La Baquedano. San Diego 1283. 31 Myo.

BAÑOS CALENTADORES, LAvatorios, lavaplatos, cocinas, precio bajísimos. Fábrica "Mérida". Chacabuco 14. (Llegar Alameda). 19 mayo

¡¡¡PARA SOMMIERES, MARquesas, colchones, baratos!!! Fábrica "El Cóndor", Delicias 1789, teléfono 61150. 20 mayo.

MUEBLES
Comedor, Dormitorio. Hall.
Precios rebajados.
LA CAPITAL
MONEDA 952
27 Myo.

28) MUEBLES y MENAJES en GENERAL

COCINA DE GAS OCASION, vendo, Riquelme 335. 22 Myo.

FAURE.—UTILES Y MUEBLES para cocina, Carmen 315. 6 junio.

FELPAS PARA TAPICERIA, enchapadura madera tercida, bisagras de piano, tiradores, patines, tornillos giratorios o tulipa, géneros modernos, borjones, pergamoide, satines, huinchas, lija. Toda clase de artículos para mueblistas, despachos a provincias. Depósito "La Capital", Moneda 952. 12 Junio.

¡NOVIOS! ¡SEÑORITAS! Amueblen su casa con elegancia y confort, a bajísimo precio, con grandes facilidades, sin recargo. Mueblería Rosenblatt, Bandera 539. 30 Myo.

¡¡COLOSAL LIQUIDAcion!! Muebles modernos alta calidad, precios rebajados al costo, ocasión sólo este mes. Fábrica "Las Delicias", Alameda 3035. 30 Myo.

¡¡SOBRECAMAS!! El mejor surtido en plaza, a mejores precios. "La Familia". Delicias 2698. 31 mayo

OCASION, MUEBLES MODERnos de dormitorio, se vende en Avenida La Marina N.o 1171. Paradero 10 de la Gran Avenida. 19 Myo

¡¡OPORTUNIDAD UNIcal!! Realizamos comedores, dormitorios confortables; precios irrisorios. Visítenos, economizará dinero. Otorgamos facilidades sin recargo. La Baquedano. San Diego 1283. 31 Myo.

¡¡SOMMIERS, MARquesas!! Divanes, Colonialés, Jorge Rivet y Cía. Chacabuco 12. Teléfono 65104. 5 Junio.

COMPRO, VENDO MUEBLES, etc. Teléfono 51070. 24 mayo

¡¡¡MUEBLES MODERNOS!!! Enchapados, imitaciones novedosísimos estilos en dormitorios, comedores, hall. Facilidades muy liberales. San Antonio 62. 5 Junio.

ANTE LA EVIDENCIA, es imposible desconocer el mérito!! Consulte nuestros precios y grandes facilidades que otorgamos este mes. Presentamos amoblados Dormitorios, Comedor, Halls, etc. los estilos más modernos. Visítenos le conviene. "Fábrica Industrial de Muebles", San Diego 174 (al llegar Tarapacá). 31 mayo.

$ 95, LINDOS AMOBLADOS mimbre; $ 140, preciosos amoblados esmaltados, colores fantasía. Aproveche, Gran Fábrica Inglesa, San Isidro 261. 27 mayo.

POR AUSENTARME DEL PAIS, regalo todas las existencias de muebles. ¡¡¡Aproveche.!! Delicias 1158. 29 Myo.

POR CAMBIO VENDO MITAD de su valor amoblado confortable de cojines, mueble comedor y varios. Freire 570. 19 mayo

29) MATERIALES DE CONSTRUCCION

CEMENTO MELON. SACK. 31 Myo.

FIERRO ACANALADO, GALvanizado, Morandé 817. 31 Myo.

ZUNCHOS LISOS, AMPOLLAdos, donde Sack. 31 Myo.

PINTURA EN PASTA. 31 Myo.

FIERRO REDONDO, CONSTrucciones, Sack. 31 Myo.

FIERRO GALVANIZADO, LIso, San Pablo 1179. 31 Myo.

29) MATERIALES DE CONSTRUCCION

PARA FIERRO, SACK. 31 Myo

S. SACK. BARRACA fierro. San Pablo 1179. Morandé 817. Precios bajos. 31 Myo.

¡¡DE DEMOLICION!! GRAN realización permanente. Zinc para techo, puertas, ventanas, cortinas, persianas, maderas pino y roble, fierro doble T, U, cemento Melón. Materiales en general. General Bustamante 772. Teléfono 45184. 23 Mayo

PAPELES PINTADOS: LA PAPeleria Central, Estado 134, es la casa más surtida en plaza, donde usted seguramente encontrará el papel que necesita. Guerrero, Peña y Cía., Estado 134. 5 junio

¡¡ZINC PARA TECHO!! STOCK permanente, nuevo y usado. General Bustamante 772. Teléfono 45184. 6 Junio.

VENDO CORTINAS USADAS. San Diego 1458. 21 Myo.

GALVEZ 128, VENDE BARATO roble, pino, puertas, ventanas, mamparas, vitreaux, baldosas, ladrillos muralla, rejilla para cierro, medidores agua y gas, tragaluces, claraboyas, estufas mármol y fierro, con bronce, columnas piedra. 20 mayo.

PARA CORTINAS METALICAS. San Diego 1458. 21 Myo.

LADRILLOS FISCAL, MURAlla, arenas, ripio, vendo directamente de la obra. Padura 2202. 23 Myo.

MADERAS: SURTIDOS COMpletos, precios sin competencia. únicamente en Barraca Miraflores. Mapocho 3465. Tel. 66033. 4 Junio

¡¡¡DEMOLICION!!! VENDO TIjas y toda clase materiales de construcción. Av. General Bustamante 16. 23 Myo.

29) MATERIALES DE CONSTRUCCION

¡¡PUERTAS, VENTANAS!! GAlerías mamparas, el surtido más completo en plaza, listo para entrega, y también sobre medida. Despachamos provincias. Grandes Talleres "Fénix", B. O'Higgins 739. 8 Junio.

COMPRO MAQUINAS SINGER boletos empeñados. Claras 162. 18-mayo.

CEMENTO CAL, YESO, SANItarios, Mercería "El Progreso". Av. Bilbao N.o 1001. 26 mayo.

5.000 ADOBES ENTEROS, REgalamos casi, Catedral 2342. 27 mayo.

¡¡¡DEMOLICION!!! LA MAS grande que se efectúa en Santiago Catedral 2314-2382, Bulnes 423-471. Compañía 2317-2397. Realizamos inmensa cantidad de puertas mamparas, galerías, ventanas fierro, tablas piso, cielo, 400 vigas pino 2 x 12, vigueras álamo, zinc, 40.000 tejas, e infinidad de materiales. 27 mayo.

¡¡¡DEMOLICION!!! PUERTAS, tragaluces, tablas piso, cielo y tapa, maderas surtidas y toda clase materiales. San Diego 1758. 20 Myo.

CAL DE CONCHA, EXTRA blanca $ 12 saco. Irarrázaval 346. 30 mayo

BALDOSAS, COLORES Y DIbujos diferentes, saldos se liquidan al costo. Avda. Seminario 134. 30 mayo

30) MAQUINAS REGISTRADORAS, ESCRIBIR Y COSER

MAQUINAS COSER SINGER ocasión, vende, San Diego 276. Repuestos agujas, compostura. Atiendo domicilio. Teléfono 87590. 1.o jun.

TALLER TECNICO PARA REparaciones de máquinas de escribir, de sumar y calcular. Huérfanos 1061, teléfono 84482. 29 Myo.

30) MAQUINAS EGISTRADORAS, ESCRIBIR Y COSER

MAQUINAS SINGER LIQUIdamos existencia conclusión negocio, facilidades pago. Claras 162. 18 Mayo.

COMPRO MAQUINAS "SINger" y boletos agencia, San Diego 1877. Teléfono 50139. 9 Junio.

31) MOTORES, MAQUINARIAS y ARTICULOS ELECTRICOS

¡¡¡MOTORES ELECTRICOS!!! Dínamos, ocasión, San Diego 222. 1.o jun.

MOTORES ELECTRICOS MARca Garbe-Lahmeyer, construcción protegida, con descansos bolitas, para corriente alterna monofásica, trifásica y continua. Alternadores trifásicos desde 10 a 40 KVA. Equipos para soldar. Ofrecen de existencia a precios muy convenientes. Hampel y Kosiel Ltda., Santo Domingo 1031. 19 My.

HARNEROS (PLANCHAS PERforadas) para agricultura, molinos, minas, gran stock y sobremedida, ofrece. Fábrica Looser, Cumming 861. 21 Mayo.

PARA MAQUINARIAS DE OCAsión, de Maestranza, Industriales, Mineras y Calderos, consulte sin compromiso, la casa especialista. Esperanza 85, Casilla 4713.

MOTORES ELECTRICOS MARca "Schorch", con descansos de bolitas, existencia continua. E. Cintolesi y Cía. Ltda. Morandé 220.

¡¡¡TORNOS MECANICOS!!! con caja "Norton" de 1, 1.50 y 2 metros entre puntas para entrega inmediata. E. Cintolesi y Cía. Ltda., Morandé 220. 24 mayo

¡¡¡LLEGARON MOTORES MOnofásicos 1/16 a 5 caballos!!! San Diego 999. 23 mayo

TELARES PINOCHET, DEJAN utilidades Irarrázaval 2214. 9 junio.

31) MOTORES, MAQUINARIAS y ARTICULOS ELECTRICOS

CONFECCIONAMOS MAQUInas nuevas y transformamos existentes para industrias nacionales, a precios económicos. Fundición Grajales, calle Grajales 2548 Santiago. Pida la visita de uno de nuestros ingenieros. Tel. 80008. 21 Myo.

MOTORES ELECTRICOS MARca "Schorch", con descansos de bolitas, existencia continua. E. Cintolesi y Cía. Ltda. Morandé 220. 30 mayo

¡¡BOMBAS HIDRAULICAS!! Marca "Sigmund", de todos tamaños, para todas alturas. E. Cintolesi y Cía. Ltda. Morandé 220. 30 mayo

32) NEGOCIOS E INSTALACIONES.

Compran y venden

VENDO INDUSTRIA LUCRAtiva, Fábrica Juguetes. Independencia 286. 21 mayo

$ 2,800 VENDO ALMACEN, buena venta, con habitaciones. San Pablo N.o 1429. 21 mayo

OCASION, PELUQUERIA CON buena instalación, vendo. Chiloé N.o 2046. 20 mayo

VENDO ALMACEN, BODEGA, Depósito licores, con acreditada clientela. Joaquín Pérez 4999. 22 Myo.

34) OPERARIOS Y OBREROS BUSCADOS

CONTRA NEURALGIAS ¡¡Obleas Chinas Li-Wu-Pat!!! 25 Myo.

NECESITO COSTURERA, REcomendación. Santo Domingo 1546. 30 mayo.

APRENDIZ A TAPICERO, NEcesito, Agustinas 1576.

34) OPERARIOS Y OBREROS BUSCADOS

SE NECESITA BUENAS OPEررarias para camisas de hombre, Recoleta 565. 18 mayo

BARNIZADORES COMPETENtes, necesitamos. Santo Domingo 2465.

TAPICEROS COMPETENTES, necesitamos. Santo Domingo 2465.

FANTALONERAS, CAMISERAS confección, necesitamos, Fábrica. Independencia 614.

CORTADOR ZUELA, CORREdor fierro, abridor hundidos, se necesitan. Fábrica Calzado, Club Hípico 650.

LAVANDERAS NECESITO, MIraflores 382, Lavandería. 18 mayo

NECESITO MUEBLISTAS Y tapicero. Av. Francia 991. 18 mayo

OFICIALES HOJALATEROS DE banco, necesitamos. San Francisco 633.

BARNIZADORES COMPETENtes, necesitamos. Santo Domingo 2465. 18 Myo.

NECESITO BUEN PELUQUERO. A. Bello 819. 18 Myo.

PELUQUERO PARA ATENDER salón de señoras, necesita Peluquería Emilio Potin, calle Condel 1598. Valparaíso. 19 mayo

NECESITASE CARPINTEROS colocar marcos. Calle Mac Iver 157. 18 mayo

NECESITO TEJEDORA MAquina, tejidos lana. San Isidro 1795. 18 mayo

CURTIEMBRE, NECESITA aprendiz recomendado. Tratar: San Francisco 941. 19 Myo.

NECESITO ENTENDIDO EN flotación de minerales. Tratar: Bascuñán Guerrero 133, de una a dos. 18 Myo.

35) OBJETOS Y ANIMALES PERDIDOS

HABIENDOSE EXTRAVIADO el certificado de Custodia N.o 16,078, de 18 de enero último del Banco de Chile, a la orden de doña Rosa Fuenzalida de Larrain, por $ 17,000, nominales en bonos de la Caja Hipotecaria del 6 o/o con 3/4 de amortización, queda nulo y sin ningún valor, por haberse dado el aviso correspondiente. 19 Myo.

36) PROPIEDADES COMPRAN

PARA COMPRA, VENTA PROpiedades, terrenos edificación, préstamos hipotecarios. Dirigirse Antonio Enrique Z., Compañía 1331. 7 junio.

SEÑOR PROPIETARIO: ORDEneme venta su propiedad sin exclusividad: tengo grandes pedidos, aseguro rapidez. Alfredo Gutiérrez, Huérfanos 1153.

37) PROPIEDADES VENDEN

Casas, Sitios y Chalets

¡¡DESDE 24,000!! EDIFICAMOS bungalows modernos.— Datos maquettes, Bandera 154. Ondarza. 26 mayo

CALLE CHORRILLOS, EN REcoleta, cerca del centro, media cuadra carros, oportunidad $ 19.500, vendo casa con local con negocio establecido. Produce renta 15 o/o. Deuda: Caja de Ahorros $ 3,200, largo plazo, saldo contado. Tratar dueño: Leighton. Vicuña Mackenna 143. 20 Myo.

15.000, SANTA CLARA, CASA nueva de ladrillos, cuatro piezas, servicios, patio, Alfredo Gutiérrez, Huérfanos 1153.

20.000, EL PINO, BARRIO VIvaceta, casa chiche, cinco habitaciones, local dependencias, 5.000 contado, saldo 65.00 mensuales Alfredo Gutiérrez, Huérfanos 1153.

35.000, EL PINO, BARRIO VIvaceta, regia y cómoda residencia 10.000 contado, saldo 96.00 mensuales, Alfredo Gutiérrez Huérfanos 1153.

27.000, PLACILLA, BARRIO EStación, cinco habitaciones, dependencias, buena construcción Alfredo Gutiérrez, Huérfanos 1153.

125 000, BARRIO BELLAVISTA cerca Escuela Leyes, regio edificio dos pisos, ocho habitaciones, dependencias, todo confort, Alfredo Gutiérrez, Huérfanos 1153.

37) PROPIEDADES VENDEN

Casas, Sitios y Chalets

22.000, RECOLETA, DOS cuatro habitaciones, dependencias, Alfredo Gutiérrez, Huérfanos 1153.

150.000, AVENIDA Montt, regio chalet, construcción nueva, cuatro dormitorios, dos baños, gran patio, Alfredo Gutiérrez, Huérfanos 1153.

85.000, TEGUALDA, EDIFICIO un piso, construcción moderna, seis habitaciones, dependencias, Alfredo Gutiérrez, Huérfanos 1153.

85.000, BASCUÑAN GUERRERO, próximo Antofagasta, casa, seis habitaciones, dependencias, todo confort, Alfredo Gutiérrez, Huérfanos 1153.

88.000, AURORA MIRA, bungalow, recién construido confort, paradero 8 Gran Avenida, Alfredo Gutiérrez, Huérfanos 1153.

45.000, TOCORNAL, CASA quina y habitaciones, gran tunalidad, Alfredo Gutiérrez, Huérfanos 1153.

5.000, OFREZCO SITIO DOS tros, Santa Clara, paradero Gran Avenida, Alfredo Gutiérrez, Huérfanos 1153.

15.000, MAIPO, BARRIO Coleta, ofrezco sitio con 17 metros de frente, Alfredo Gutiérrez, Huérfanos 1153.

110.000, VICTORIA, PRIMERA Avenida Vicuña Mackenna, sitio y elegante residencia, Alfredo Gutiérrez, Huérfanos 1153.

SITIOS VENDENSE, Población Germania, Dresden, 12,55x40,00 metros, $ 11,000 facilidades.

VENDO ESQUINA, TRES Guillermo Marconi 2072.

39) PRODUCTOS DICINALES DROGAS

GONORREAS, BLENORRAGIAS antiguas, rebeldes, se curan rápidamente, sin peligros ni molestias y sin que nadie lo sepa con "SELLOS WONDER KELLER". Antiséptico para de las vías urinarias: Bases sámicos, Pídalo Farmacias. Pedidas.

LEUCORREA (FLORES BLANcas), catarro vaginal, inflamaciones uterinas, combátense rápidamente con lavados "WONDER NIL KELLER". Uso interno, ardores, órganos genitales. Uso discreto. Base: Tribromuro no. Pídase farmacias.

EL DENTIFRICO "Odontodent", responde a las más exigentes investigaciones científicas de la profilaxis de la boca.

DEBILIDAD SEXUAL, falta de tenacidad, agotamiento prematuro. Tabletas "STRONG", vigorizan al hombre, fortalecen, vigorizan al hombre agotado: en todas las farmacias, surtidas. Base: Testículos, fósforos, fosfatos.

PARAGUA CAS SAF 666 PUENTE
SUS PIELES APROVECHE DE COMPRARLAS A LA LIQUIDACION POR CONCLUSION DE NEGOCIO PELETER EUROPE STO DOMINGO 1033 AL LADO DE LA Cía de Gas

Mercedes Eyzaguirre de Matte, respetable dama, cuyo fa-
lecimiento ayer dimos cuenta en nuestra edición de ayer, ha
merecido repercusión. Sus funerales se efectuarán hoy, a las
10 horas, después de una misa en la Parroquia de San Lázaro.

MATRIMONIOS.—

Está fijado para el 19 de junio el matrimonio de la señorita Luz Huneeus Fernández con el señor Félix Spoerer.

Ha sido concertado el matrimonio de la señorita María Luz Sotomayor Munita con el señor Mario Letelier.

Próximamente se efectuará en forma privada el matrimonio de la señorita Otilda Aravena con el señor Víctor Vicuña Ossa.

JUVENTUD CATOLICA FEMENINA.—

El Centro de Oficinistas Santa Teresita, de la A. J. C. F., invita a sus socias y a las oficinistas en general a la primera reunión del año, que será presidida por su nuevo Asesor, el Rvdo. Padre Juan María Restrepo S. J., y que se llevará a efecto mañana jueves 19, a las 19 horas, en el Hogar de la Asociación, Teatinos 765.

La Srta. Rebeca Covarrubias Valdés.-

Repentinamente, mientras viajaba hacia Budapest, falleció de un ataque al corazón la señorita chilena Rebeca Covarrubias Valdés, que se había dirigido hace poco al extranjero en la peregrinación que presidía el Iltmo. Obispo de Dodona, monseñor Rafael Edwards.

El fallecimiento de la señorita Covarrubias Valdés, acaecido lejos de los suyos, ha causado hondo sentimiento de pesar en los círculos sociales de esta capital y en las instituciones benéficas, a las que ella dedicaba gran parte de su existencia.

FUNERALES.—

En la mañana de ayer, después de unas solemnes honras, se efectuaron los funerales del señor Cesáreo Rojas, conocido vecino de Santa Elena y miembro prestigioso de la Sociedad "Unión Nacional".

Un numeroso cortejo acompañó los restos del señor Rojas hasta el Cementerio Católico. A nombre de la Sociedad "Unión Nacional" habló en el Cementerio el señor Pedro Lagos, y a nombre de sus amigos el señor Marcos Aránguiz.

ENFERMOS.—

Mejor don José Tomás Castro Gaete.

—Ha sido operada en el Pensionado de San Vicente de Paul, por el doctor Barrenechea, la señora María Luisa Ballerino de Olivares. Su estado es satisfactorio.

—Ha sido operada en el Pensionado de San Borja la señora Adela Bianchi de Banderas. Su estado es satisfactorio.

—Mejor la señorita Luz Walker Concha, que fué operada de apendicitis.

FALLECIMIENTOS.—

LA SEÑORA ELENA CANCIANI VIUDA DE LYNCH.- Ayer falleció, en su residencia de Viña del Mar, la señora Elena Canciani viuda de Lynch, conocida dama de la sociedad porteña. Era esposa del ex comandante de la Armada don Estanislao Lynch, que intervino en varias acciones de la Guerra del Pacífico.

La señorita Livia Russo.— En Nápoles ha dejado de existir la señorita Livia Russo Andvetta, hija de don Gayetano Russo, y vinculada a conocidos hogares de la colonia italiana de esta capital.

Las hermosas prendas de carácter que adornaban la persona de la señorita Russo hacen que su fallecimiento haya sido hondamente lamentado entre sus numerosas relaciones.

Carmencita Sepúlveda. — Ha fallecido en Pichilemu Carmen Silvia Marina, hijita del señor Eduardo Sepúlveda y de la señora Andrea de Sepúlveda.

Don Arturo Saavedra Ugalde. — Ha fallecido en esta capital don Arturo Saavedra Ugalde, estimado jefe en retiro del Ejército y vinculado a conocidas familias.

Deja el señor Saavedra hondas huellas de su honorabilidad y del concepto que tenía de ella.

Sus funerales dieron lugar a una sentida manifestación que demostró el alto aprecio que supo conquistarse el señor Saavedra.

La señora Carmela Larraín viuda de Hurtado.— La sociedad de Cauquenes ha sido sorprendida con el sensible fallecimiento de la respetable dama señora Carmela Larraín viuda de Hurtado, ocurrido después de una rápida enfermedad.

Conferencias y Reuniones.-

CONFERENCIAS

LA SITUACION POLITICA DE COLOMBIA. — El Primer Secretario de la Embajada de Colombia y Cónsul General en Chile, don Diego Montaña Cuellar, dictará esta tarde, a las 18 horas, una conferencia por radio sobre la "Transformación política de Colombia bajo el régimen liberal, desde 1930".

EN LA UNIVERSIDAD CATOLICA.— En el salón de conferencias de esta Universidad se inaugurará esta tarde, a las 19 horas, el Curso de Psicología Pedagógica, el Padre Alberto Hurtado.

CURSO DE POESIA ESPAÑOLA.— Este curso que dictará en la Universidad Católica el profesor don Esteban Scarpa se inicia mañana, a las 19 horas.

REUNIONES

ALIANZA DE INTELECTUALES DE CHILE.— Su directorio se reune hoy, a las 19 horas, en Moneda 1353.

Señorita Eliana Fabres Domínguez, que tomará parte en el beneficio a favor de las obras sociales de la Parroquia de San Rafael, que se efectuará el 23 del presente en el Teatro Santiago.

Ayer fué celebrado el "Día de la Joven Católica".-

Ayer se celebró con todo entusiasmo el "Día de la Joven Católica".

A las 9 horas se reunieron las socias en gran número en la Iglesia de la Agustinas, donde el Excmo. señor Bernardino Berríos ofició la santa misa, comulgando todas las socias.

A las 18.45 horas se llevó a efecto una gran asamblea en el hogar social de la AJCF, con numerosísima asistencia de socias.

Después del canto del credo de la misa de Angelis, cantado como profesión de fe, tomó la palabra la señorita Juanita Oto Vila quien se refirió al próximo Congreso Eucarístico Internacional de Budapest, y al alto significado espiritual para todo el mundo que se derivará de esta jornada a la cual acudían peregrinaciones de todos los continentes.

En seguida ocupó la tribuna la presidenta diocesana señorita Zaira Curti Cannobio quien leyó la memoria del Consejo, basándose en estadísticas;

Dos sonetos de Lope de Vega fueron declamados a continuación por la presidenta del centro Santa Teresita, María Rodríguez Orrego. Luego leyó un interesante tema "Lo que nosotras debemos a la Asociación", la delegada diocesana de Antofagasta, señorita Edith Fleishmann Moreno que fué muy aplaudida; la siguió en el uso de la palabra la vicepresidenta nacional a cargo de las aspirantes, Marta García de la Huerta Hurtado, quien se refirió a la organización que ella dirige.

Finalmente tomó la palabra el vicario del Arzobispado, monseñor Francisco Fresno, quien habló a las jóvenes en representación del Excmo. señor arzobispo que no pudo asistir.

Con el himno de la Asociación cantado por todas las socias, se puso fin a esta espléndida asamblea.

INAUGURACION DE UNA EXPOSICION.—

Circula la siguiente invitación:

Andrés Bahamonde V. tiene el honor de invitar a usted y familia a visitar su exposición de paisajes que se inaugurará hoy, a las 18 horas en la Casa Arturo Calvo, Huérfanos N.o 1264, la que permanecerá abierta al público de 10.30 a 12.30 y de 15 a 20 horas, a excepción de los días festivos.

EL MEJOR ESPECTACULO EN LOS MEJORES TEATROS DE CHILE
Paramount HOY

REAL
EL TEATRO DE MODA
MATINEE A LAS 3
Platea: $ 4.00.
ANGEL
TARDE A LAS 6.30
NOCHE A LAS 10
Platea: $ 6.00.
Ángel
(May. no rec. para Srtas.)
por
Marlene Dietrich,
El lunes en matiné, tarde y noche: Las Noches Blancas de San Petersburgo, en francés. Entradas en venta.

Santiago
Teléfonos 88888 y 66444
MATINEE, TARDE y NOCHE
La colosal cinta de espionaje, por Madeleine Carrol Peter Lorre y Robert Young:
"EL AGENTE SECRETO"
(Sólo p. mayores)
Complemento: De Mal en Peor, cómica, en dos partes; Noticiario Paramount y sinopsis.
Próximo estreno: Una Nación en Marcha, por Frances Dee y Joel McCrea (entradas en venta).
Mayo 31: Tres Ancianos en París, la discutida película argentina.

MANIFESTACIONES.—

Un grupo de amigos del novelista Mariano Latorre ha acordado ofrecerle una manifestación de afecto y homenaje a su labor literaria con motivo de haber cumplido 25 años de escritor y haber sido agraciado recientemente con el premio Atenea de la Universidad de Concepción.

La manifestación consistirá en una comida, y la fecha y el lugar en donde se realizará se avisarán oportunamente por la prensa. Se ruega desde luego pasar a inscribirse en la Librería Nascimento, en donde se recibirá el valor de las cuotas.

Los amigos de don Ricardo González Cortés han acordado ofrecerle un almuerzo el viernes 20 del presente en el Club de la Unión.

Las adhesiones se reciben en la Caja del Club de la Unión.

—Mañana jueves se llevará a efecto en el Ritz la manifestación de despedida de soltera que ofrecen sus amigas a la señorita Rosa Fernández Sanfuentes.

AL EXTRANJERO.—

A Buenos Aires se dirige hoy el Ministro de la República Dominicana, señor Tulio Cestero.

MISA.—

Mañana se oficiará una misa en memoria del señor Gastón Gaínza Rodríguez en la iglesia de San Francisco, a las 8.30 horas.

—MUSICA—

BENEFICIO EN FAVOR DE LA SOPRANO PINA GATTI, SE OFRECE HOY EN EL MUNICIPAL

SE CANTARA "RIGOLETTO"

Desde a las 6 se ofrece función extraordinaria en el Municipal, en la cual se ofrece la ópera de Verdi, "Rigoletto", en beneficio de la cantante lírica Pina Gatti, que se encuentra gravemente enferma.

Su gesto simpático y de gran generosidad, se han reunido cantantes nacionales y extranjeros para ofrecer una función benéfica que alivie, en su aflictiva situación. Pina Gatti, por sus condiciones de cultura, de gran dama distinguida artista, ha sabido ganarse el afecto general de nuestros círculos artísticos y sociales, recibirá hoy el sincero homenaje de sus compañeros y de todo nuestro público que no ha escatimado su ayuda en favor de la cantante en desgracia.

En "Rigoletto" actuarán, en los roles principales, la soprano Tedda Nelson, el barítono Oscar Moebis, el tenor Emilio de Joanne, la contralto Zunilda Carrasco y el bajo Oscar Dahm. Dirigirá la orquesta el maestro Enrique Giusti, los coros, el maestro Magliano y la escena Arcelli. Tanto la orquesta como los coros, cuerpo de baile, han prestado también su desinteresado concurso a este justo beneficio, lo mismo que la Empresa y cada uno de los empleados del teatro.

NOVIOS
ARGOLLAS de oro, garantidas, macizas, selladas y grabadas, desde $ 98 el par. Entrega inmediata.
CASA SOSTIN
"FABRICA DE ARGOLLAS"
Nueva York 66. No confundir

FUNDOS
Tengo orden de vender fundo 1,400 hect. a orilla de Lago Panguipulli, con linda montaña rauli, casi todo plano, a $ 350 hect.; otro de 4,000 hect. con frente al lago a $ 250 hect.
En Nueva Imperial 1,000 hect. a $ 300 hect.
GUSTAVO YUNGE,
Casilla 422,
TEMUCO

Teatro MUNICIPAL
Hoy — Miércoles 18 de mayo, a las 18 horas — HOY
Función extraordinaria a beneficio de la CELEBRADA SOPRANO PINA GATTI, que se encuentra gravemente enferma.
"Rigoletto"
Han prestado generosamente su concurso: Tedda Nelson, De Moebis, Dahm, Z. Carrasco, Giusti y demás intérpretes. Orquesta y baile.
PLATEA: DIEZ PESOS.

VENDEDORES
EXPERIMENTADOS EN
RADIOS
Necesítanse.— Antecedentes a Correo, Santiago
CLASIFICADOR 112 B.

El domingo, el más grandioso estreno del año en el Santiago, con la más soberbia película de los últimos tiempos: "UNA NACION EN MARCHA", de Joel Mac-Crea y Frances Dee

El Santiago presentará el domingo próximo—para que sea el mayor número de personas el que pueda admirar y aplaudir la más soberbia película de estos últimos tiempos—, "UNA NACION EN MARCHA", estupenda superproducción Paramount con Joel Mac-Crea y Frances Dee como protagonistas, y que representa uno de los más nobles y bellos esfuerzos de la cinematografía mundial.

Los espectadores quedarán asombrados de su técnica perfecta, como de la grandiosidad de sus escenas y el realismo de su argumento, que nos hace vivir los días de prosperidad y de prueba de una gran nación en una forma interesantísima, que nos recuerda esas tres obras magníficas, cuyos nombres han quedado grabados en letras de oro en los anales de la pantalla, como "EL GRAN DESFILE", "CABALGATA" y "EL LLANERO", películas cumbres, que a su atracción artística y a sus intérpretes maravillosos han añadido su valor educativo y moral que las coloca como verdaeros modelos de lo que el cine puede y debe producir, para encanto de todos los públicos.

"UNA NACION EN MARCHA" es la película de las películas, y su estreno, el domingo en el Santiago, será el más grandioso acontecimiento artístico y social y un nuevo y brillante éxito para el Santiago y la Paramount que la presentan a los santiaguinos, seguros de que ha de triunfar entre nosotros como ha triunfado dondequiera que se ha exhibido, porque sus valores son innegables y representan todo lo grande que este séptimo arte puede realizar para la mayor cultura y difusión de lo noble y de lo bueno que forma una nación grande y gloriosa, para ejemplo de todos.

Las localidades están ya a la venta en la boletería del Santiago para este magno acontecimiento, que será la gran sensación del año.

CARTERAS
Inmenso surtido de Carteras con Cierres Finos, recién llegados y de las últimas creaciones.
Especialidad en Carteras de Cocodrilo, Lagarto y Serpiente, etc.
CADA CARTERA UN MODELO.
EN LA GRAN FABRICA
— 484 — LIRA — 484 —

SENSACIONAL NOTICIA
Recién llegan 10.000 pares de guantes para la temporada de invierno. Más de cien diferentes y novedosos modelos, a precios nunca vistos.
Portal Fernández Concha 912
(Entrada por Estado)

EXPOSICION DE
Carteras
FINAS IMPORTADAS EN
"Los Gobelinos"
★
PRESENTAMOS LA MAS INTERESANTE EXPOSICION DE CARTERAS FINAS, LLEGADAS RECIENTEMENTE DE PARIS Y VIENA.
MODELOS UNICOS Y EXCLUSIVOS CON CIERRES MODERNOS DE GRAN VALOR ARTISTICO, CONFECCIONADOS ESCOGIDOS CUEROS DE:
MARROQUI,
BECERRO,
FOCA,
AVESTRUZ.
GRAN VARIEDAD DE FORMAS Y COLORES, A PRECIOS MUY REBAJADOS.
CALIDAD Y DISTINCION
"Los Gobelinos"

AVISOS ECONOMICOS CLASIFICADOS

¡¡LIQUIDACION!! — DE — Escobas Escobillas y Plumeros

Escobas 4 cost., c|u. $ 2.30
Escobillas p. lavand. c|u. " 0.70
" " caballos c|u. " 2.30
Escobillones p. establo " 2.00
Plumeros desde ... c|u. " 2.00
VENTA MINIMA: media doc.
EN VENTA: Raiz, Tampico, Piassaba, Quilineja y Rama de Curaguilla.
FABRICA: Cochrane 252. Teléfono 88346. SANTIAGO.

39) PRODUCTOS MEDICINALES Y DROGAS

¡¡DEPURE SU SANGRE!! EVITE granos, manchas, ronchas del cuerpo, PURIFICOL KELLER, indicado enfermedades crónicas, heridas rebeldes, afecciones reumáticas, etc. Base: Decoctos vegetales. Pídanse farmacias surtidas. 7 Octubre

"CITRODENT" SE USA EN LA escobilla y como elixir diluido en agua. 22 Myo.

¿ESTA UD. ENFERMO DEL hígado? USE CRETOL, se sentirá inmediatamente mejor. Cajita de 40 tabletas $ 4.60; sobre de tres $ 0.40. 23 mayo

¡¡GONORREAS RECIENTES!! antiguas, rebeldes, estrecheces urinarias, dolores, vejiga, curan "Glóbulos Pérsicos". Base: Cubeba hexamentilentetramina. 6 junio

39) PRODUCTOS MEDICINALES Y DROGAS

ENFERMOS ULCERAS ESTOmago, duodeno, ardores, acidez, flatulencia, gases, mala digestión, dispepsias, fermentaciones gástricas, mal aliento, cura "Gastrisan". Base: Anestesina, alcalinos. Llegó Daube, Droguería Francesa, boticas. 6 junio

¡AGOTAMIENTO NERVIOSO! Decaimiento físico ,cerebro cansado, falta de sueño, pérdida memoria, debilitamiento sexual. Tónico reconstituyente "Cerebrol". Base: Fósforo, fierro calcio. 6 junio

40) PRESTAMOS, ACCIONES, BONOS Y SOCIOS

CARLOS OSSANDON, BANDEra 168. Dinero listo para hipotecas. 21 may.

CARLOS OSSANDON, BANDEra 168. Activas tramitaciones en Cajas y Bancos Hipotecarios. 21 may.

INVIERTA SU DINERO POR intermedio de Carlos Ossandón. Bandera 168. 21 may.

DINERO PARA HIPOTECAS ofrece, desde $ 10.000. ¡Capitalistas! Las mejores garantías: Oficina Propiedades Jorge Cristi Salamanca. Morandé 291. 8 Jnio.

RODOLFO HAMMERSLEY M.R.
Agustinas 1090
Esquina Bandera, Frente Banco Londres.
CASILLA 3898 SANTIAGO
TELEFONO 88075

41) PROPUESTAS PUBLICAS Y PARTICULARES

PROPUESTAS PUBLICAS: SE solicitan propuestas públicas por los siguientes suministros de vestuario, equipo, materiales y maquinarias para el Ejército en el presente año: Especies confeccionadas.— 6,400 Blusas de paño, 50.000 Pares de calcetines de algodón, 8,000 Calzoncillos de tocuyo, 8,000 Camisas de tocuyo, 11.200 Camisas blusón de algodón, 2,400 Camisas blusón de lanilla, 1.600 Capotes de paño, 8,000 Corbatines gris verde, 8.000 Gorras de paño hormadas, 1.000 Mantas impermeables, 4.000 Pantalones de paño rectos, 1.600 Pantalones de montar de borlón, 800 Pantalones de montaña de borlón, 800 Pares de vendas para las piernas, 10.000 Cantimploras, 10.000 Cucharas, 10.000 Platos de aluminio, 5.000

41) PROPUESTAS PUBLICAS Y PARTICULARES

Tenedores, 2.000 Frazadas de tropa. Materiales.— 4.800 Metros de paño liso gris verde, 760 Metros de paño borlón gris verde, 12.000 Metros de tocuyo crudo asargado, 350 Metros cholela ploma, 1.650 metros de lona sastre, 70 metros satin gris verde doble ancho, 150 Metros de lienzo, 2.000 metros huincha gris verde, 700 metros huincha blanca, 7.500 metros franela de algodón, para camisas blusón, 1.700 metros lanill., para camisa blusón, 6.000 metros de lona gris verde, para morrales de víveres, 2.200 metros de lona gris verde, para sacos andinos, 4.500 pies cuadrados de cuero bayo, 4.200 pies cuadrados suela, para correajes, 2.800 pies cuadrados badana, 1.000 Armazones para sacos andinos, 6.000 Juegos de hebillajes para morrales de víveres, 12.000 Hebillas pavonadas de 3/4, 15.000 Ojilados chicos, 8.000 Remaches de cobre, 20.000 Botones rápidos, 12.500 Botones militares grande, pavonados con estrella, 7.300 Botones militares chicos pavonados con estrella, 10.000 Botones grandes para pantalones, 10.000 Botones chicos para pantalones, 50.000 Botones para camisas blusón, 4.500 Botones para calzoncillos, 11.000 Botones para camisas, 4.500 Broches para cuellos, 2.000 Broches para pantalones, 3.500 Hebillas para pantalones, 30.000 Botones de aluminio, 30 Libras de hilo de lino N.o 5, 200 Conos de 1/2 libra de hilo de lino gris N.o 30, 500 Bobinas de 2.400 yardas de hilo gris N.o 30, 300 Bobinas de 2.400 yardas de hilo gris N.o 40, 200 Bobinas de 2.400 yardas de hilo blanco N.o 30, 200 Bobinas de 2.400 yardas de hilo blanco N.o 40, 200 Bobinas de 2.400 yardas de hilo blanco N.o 20, 100 Bobinas de 2.400 yardas de hilo gris N.o 50, 100 Bobinas de 2.400 yardas de hilo para ojalar, 1.500 metros de lienzo, 10.000 metros cuadrados de cuero negro engrasado para zapatones, 250 metros cuadrados de cuero bayo engrasado para zapatones de Sky, 1.300 metros cuadrados de cuero negro de vacuno, para suplentes, 2.300 metros cuadrados de cuero negro graneado para polainas, 55.200 kilos de suela cilindrada, 2.600 kilos de descarne para plantillas. Maquinarias. — 1 Máquina para clavetear tapillas, 1 Máquina para hacer hendidos, 1 Máquina para levantar hendidos, 1 Máquina para armar puntas, 1 Máquina para emplantillar, 1 Máquina para hacer hendido al cerco, 1 Máquina para cortar sobrantes y 1 Máquina para lavar tacones. — Dichas propuestas se abrirán en el Departamento de Administración, Amunátegui 50, el 10 de junio de 1938 a las 16 horas.— Bases y antecedentes en el citado Departamento de 10 a 12 horas, y de 15 a 18 horas. 10 Junio.

OFICINA DEL INGENIERO DE la Provincia de Santiago. Pídense propuestas públicas: provisión de ripio y arcilla en diversos caminos comuna de Peñaflor, las que se abrirán el 16 del presente, a las 16 horas, en esta oficina. Antecedentes consultar en secretaría. Nafaniel 125.— El Ingeniero de la Provincia. 15 Myo.

DIRECCION GENERAL DE Obras Públicas. Departamento de Hidráulica.— Se piden propuestas públicas para la construcción de las obras de mejoramiento del agua potable de PENCO, las que se abrirán el 30 de mayo a las 3 P. M. Bases y demás antecedentes, en la Oficina de Partes. Santiago, 18 de mayo de 1938.—El Director del Departamento. 29 mayo

44) RADIOS, PIANOS, FONOGRAFOS Y OTROS

RADIOS, 100 PIE. GRANDES facilidades, modelos 1938 importadas; reparaciones garantidas. San Diego 233. 30 Myo.

MATERIALES PARA RADIO. Cómprelos en Central Electric. le conviene mucho más. Morandé 281. 23 Myo.

44) RADIOS, PIANOS, FONOGRAFOS Y OTROS

$ 100, CONTADO, SALDO grandes facilidades, Radios modelos 1938. Alameda 845. 30 Myo.

CON $ 100, ENTREGAMOS RAdios 5 tubos; con $ 200 toda onda, saldo grandes facilidades, modelos 1938. Delicias 845. 30 Myo.

LABORATORIO RADIOTELEfonía, construcción, reparación, transformaciones aparatos radiotelefónicos. Cumming 101. 18 Myo.

RADIOS AUTOMOVILES REpara Laboratorios Radiotelefonía. Cumming 101. 18 Myo.

¡¡¡FONOGRAFIA!!! LA FAVOrita. San Diego 835. Vende siempre de ocasión victrolas ortofónicas, radios, discos. 28 may.

28 Julio.

47) CITACIONES Y NOTIFICACIONES

CITACION: MUTUALIDAD del Ejército y Aviación. Citase a Junta General Extraordinaria de Asegurados, para el 25 del actual, a las 17 horas, en el local, Catedral 1732? El objeto de la reunión es la reforma de los artículos 46, 49, 52, 54, 55, 56, 57, 59; 60; 62; 64, 65, 66, 67, 73, 74; 75; 78; 81; 91; 92; 93; 94; 95, 96 y 97 de los Estatutos Sociales y pronunciarse sobre la creación de diversos artículos.— Presidente del Consejo. 25 Myo.

48) TALLERES Y COMPOSTURAS

MAESTRO MARCOS, ESPEcialista calzado ortopédico. Esmeralda 334. 3 Junio.

50) ARTICULOS SANITARIOS

BAÑOS, CALENTADORES, LAvatorios, lavaplatos, cocinas, precios bajísimos. Fábrica "Mérida" Chacabuco 14 (llegar Alameda). 28 Myo.

52) VINOS Y VIÑAS

COMPRAMOS TARTAROS, borras y vinos para destilar. Franklin 10. 23 Myo.

PIPAS, BORDALESAS, BARRIles y toda clase de trabajos de tonelería, ofrece, Arturo Prat 2655, entre San Joaquín y Rivas. 19 Myo.

53) FOTOGRAFIA y CINE

CASA HANS FREY, MEDIO siglo al servicio de los aficionados fotográficos. Revelados copias y ampliaciones. Casa Hans Frey. Especialista en el ramo. Huérfanos 1066.

54) JUDICIALES

POSESION EFECTIVA E INVENtario. — Por resolución Primer Juzgado Mayor Cuantía, 13 de mayo, concedióse con beneficio de inventario, posesión efectiva herencia quedada fallecimiento de don Lorenzo Tiana Solsona, a su hija legítima Teresa Tiana Santure, sin perjuicio derechos cónyuge sobreviviente Natividad Santure viuda de Tiana. Inventario solemne bienes causante practicaré el diecinueve de mayo, a las quince horas. — Puelma, secretario. 18 Myo

54) JUDICIALES

INVENTARIO. — POR RESOLUción Primer Juzgado Civil, el 18 del actual, quince horas, practicaré en mi oficina Bandera 342, inventario solemne bienes quedados fallecimiento Isolina Flores de Fernández. — Puelma, secretario. 18 Mayo.

QUIEBRA SOCIEDAD FERROCArril, Puerto y Balneario de Quintero.—Segundo Juzgado Civil. — Por resolución de fecha 11 de mayo de 1938, ordenóse tener por ampliada la nómina de los créditos reconocidos con el de don Ernesto Barros Jarpa (preferente) por $ 100,000.—El secretario. 19 mayo

POR DECRETO PRIMER JUZGAdo Civil, abril primero concedióse posesión efectiva herencia de doña Beatriz Barros Ganga a don Francisco Antonio, don José Estanislao, doña Aida y a doña Gertrudis Hernández Barros. Tramítase conforme Art. 53, Ley 5427. 18 mayo

QUINTO JUZGADO. — QUIEBRA Tulio Alister.— En solicitud del fallido pidiendo rehabilitación quiebra Juzgado proveyó el siete abril pasado; por interpuesta demanda vengan fallido y síndico comparendo audiencia del quinto día hábil siguiente a la notificación a las quince horas y si fuere sábado a las diez horas. Notifíquese conforme artículos 50 y 51 Ley de Quiebras. 19 mayo

TERNOS Y ABRIGOS
SASTRERIA EL CREDITO NUEVO
SAN PABLO 2675
CON FACILIDADES DE PAGO

54) JUDICIALES

ANTE EL 1.er JUZGADO CIVIL SE rematará el 6 de junio próximo a las quince horas, la propiedad de doña Julia Meléndez, ubicada en la Comuna de Conchalí en la Avenida Santa María entre las calles Francisco Bilbao y Luis Weinstein, denominada Población San Carlos. Datos y antecedentes secretaría de ese Juzgado, juicio "Roselló con Meléndez". Mínimum $ 60.000. 20 my.

31 DE MAYO, 15 HORAS, ANTE 5.o Juzgado Civil remataré propiedades: 12 de Febrero, sitio manzana 106, mínimo $ 13.933.32 y 12 de Febrero, sitio manzana 99, mínimum: $ 12.333.32, ambos Población Buenos Aires. Precios, pagaderos mitad contado, saldo 6 meses plazo, interés 6 o|o anual. Postar, garantía 10 o|o del mínimo. Antecedentes ejecutivos "Ugarte - Picart".—El secretario. 20 mayo

20 DE MAYO REMATARASE PARte propiedad Santo Domingo 4269, bases juicio "Urzúa - Cabello", 4.o Juzgado Menor Cuantía. 18 Mayo.

QUINTO JUZGADO CIVIL. Concurso Claro. Incidente pidiendo libramiento, ordenóse recibirlo a prueba. El secretario. 19 Mayo.

AUTO PRIMER JUZGADO CIVIL. once mayo actual, concedió posesión efectiva herencias intestadas quedadas fallecimientos don Eliseo Muñoz Osses, doña Clarisa Aguiar Cerda, sus hijos legítimos Amelia, Elisa, Eliseo, Isolina, Guillermo, Alejandro, Clarisa, Jorge, Carlos, Gudelia, Luisa, René Muñoz Aguiar. 20 Mayo.

3.er JUZGADO MENOR CUANTIA, citase parientes, Defensor Público y Curador menores Valdés Claro María y otro, audiencia 20 mayo, 11 horas, deliberar habilitación edad.—El secretario. 20 mayo

NOTIFICACION.— QUINTO JUZgado Civil, Alfredo González Vergara, empleado jubilado, L|von 2226, solicita privilegio pobreza tramitar demanda nulidad matrimonio contra Julia Gamboa, labores sexo, domicilio desconocido, falta domicilio residencia cónyuges. Juzgado ordenó recibiérase información previa citación cónyuge disponiendo notificación avisos fije domicilio radio urbano bajo apercibimiento notificar resoluciones estado diario.—Secretario. 20 mayo

POR DECRETO 1.er JUZGADO Civil, mayo nueve, concedióse posesión efectiva herencia quedada por fallecimiento de doña Clarisa Concha Aldunate a don Pedro, don Eugenio, doña María Clarisa y a doña Olga Garcés Concha.

LARTE
Ahorre dinero, dollas en la Caja
HELEMR
LA CASA DE
REGALO
Carteras de
LO, SERPIENTE
TO, desde $
ZAPATOS
RAS del mundo
GUANTES
NOVEDADES
das y Pañuelos
gette.
SAN ANTONIO
ENTRE HUERFANOS

54) JUDICIALES

QUINTO JUZGADO
resolución de 11
so, concedióse
herencia testada
miro Silva Lemus
ra Silva vda. de
juicio de sus
yuge sobreviviente
rio.

BOMBA

5.a Cía. DE BOMBE
Arturo Prat.— Cía
fía a ejercicio
18 del presente,
Uniforme de
reunión: el cuartel
rio.

NOVENA COMPA
beros. — "Debe
— De orden
compañía a
miércoles 18 del
23.15 horas. Uniform
jo. Reunión en
Ayudante.

10.a Cía. DE BOMBE
y Trabajo".— De
cito a la Comaña
el miércoles 18 de
horas. Tabla: Admi
tarios. Aprobación
otros.

SINTONICE
DE 11 A.M. a 3 P.M.—DE 5 P.M. a 12 P.M.
EMISORAS
CB 89 OTTO BECKER CB 1170
ONDA LARGA y CORTA de 25 METROS

Transmite hoy los siguientes
AVISOS ECONOMICOS

DE 13 A 13.15 HORAS:

"LA INDUSTRIAL", FABRICA DE ESCObas, escobillas y plumeros, marca "León", de la Suc. Carlos Zuñiga Valencia. Fundada en 1906. Primer Gran Premio 1910. Tiene el agrado de ofrecer a sus clientes y público en general sus artículos para venta al detalle. Con reparto gratuito a domicilio. En su almacén de Moneda 1033.

ATENCION: COMPRE SUS MUEBLES nuevos o usados, de ocasión. Máquinas Singer. Grandes facilidades pago. Unicamente: San Diego 1877.

MANIO OFRECE BARRACA SAN MARTIN, calle San Martín 870, esquina San Pablo.

SEÑORES CONSTRUCTORES. JARA HILLE y Cía. Ltda., ofrecen ladrillo "Silica". Entrega inmediata. Atiende todo pedido. Huérfanos 1062, tercer piso, Of. 32. Fono N.o 60009.

TECHOZINE, EL TECHO ACANALADO impermeable, moderno, substituto del zinc. Cuatro planchas cubren un metro cuadrado. Precios por plancha: negro $ 1.50, rojo $ 1.80. Pida directamente a la Fábrica. Avenida Matta 387, Teléf. 51933. Descuentos especiales a mayoristas y constructores. Despachamos contra reembolso.

HAGA UN REGALO ARTISTICO, DE USO práctico: cofres, marcos, bandejas, candelabros, ceniceros en plata fina, garantida. Novedades en fantasías, en metal plateado y dorado. Compre en los Talleres Venus, Marcoleta 537, casilla 1663, Tel. 69854. Despacho a provincias contra reembolso.

EL DENTIFRICO "CITRODENT" RESPONde a las últimas investigaciones científicas de profilaxis de la boca.

SOMBRERERIA "FUENTEALBA", CALLE Central 86, Teléf. 67130. Aplanchados, limpiados químicos y a vapor. Teñidos y zurcidos invisibles de ternos y sombreros.

SEMILLERIA VALENZUELA, MERCADO Central, ofrece papas de flores, jacintos, narcisos, ranónculos, gladiolas, etc.; almácigos flores y hortaliza. Despachos provincias. Catálogo gratis.

CARTERAS, AHORRE DINERO COMPRANdolas en la nueva Fábrica Helemrose, la lo, serpiente y lagarto, desde $ 190. Zapatería de los Regalos. Carteras de cocodrilos y billeteras del mismo material. Guantes y cinturones. Novedades en bufandas y pañuelos de Georgette. San Antonio 360, entre Huérfanos y Merced.

DE 22 A 22.15 HORAS:

"LA ROYAL", ESTADO 56. COMPRA BRIllantes, esmeraldas, plata y platino, pagando los precios más altos.

SEÑORA: ANTES DE COMPRAR SUS PIEles, visite la Fábrica de Mme. Nelly. Trabajos esmerados en curtidos, teñidos, confecciones. Surtido en cuellos y adornos al gusto del cliente. Pieles nacionales e importadas. Precios bajísimos. Portugal 442 al 444. Tel. 68571.

FONOGRAFIA LA FAVORITA. SAN DIEgo 835. Vende siempre de ocasión: victrolas ortofónicas, radios, discos.

REINALDO ROJAS B., SASTRE CORTADOR primer orden, diplomado en Buenos Aires. Hechuras, 150; viraduras, zurcidos invisibles. Selecto surtido en casimires. Corte, confección garantidos. Santo Domingo 1124. No confundir. Teléf. 64499.

ENFERMEDADES PECULIARES DE LA MUjer se combaten con Microgenil Keller. Uso fácil. Pídase boticas.

CONSULTORIO MENTALISTA LEO SAVIrré. Cuando penas y dolor profundo sientas en tu alma, causado por desengaño o miserias, ven a mí. Independencia 2041.

CONFECCIONAMOS MAQUINAS NUEVAS y transformamos existentes para industrias nacionales, a precios económicos. Fundición Grajales, calle Grajales 2548, Santiago. Pida la visita de uno de nuestros ingenieros. Tel. 80008.

ATENCION, SEÑORA: ABRIGOS DE ALTA calidad ofrece Maison Cecil, Brasil 27-A. Precios módicos. Facilidades de pago.

GRAN REALIZACION. CUELLOS DE CAbrito desde 40 pesos; skungs argentinos, desde 100 pesos. Venta de abrigos con grandes facilidades de pago. Curtidos y teñidos. Compre directamente a la fábrica: Manuel Montt 2556, entre Avenida España y Molina.

SKIS LOS MEJORES. PRECIOS BAJOS. San Diego 59.

Avise Ud. en nuestra SECCION AVISOS ECONOMICOS y podrá obtener una propaganda gratuita por esta importante Broadcasting

DE INTERES PARA U

ENTRE MILES, DESTACAMOS ESTAS SEIS OFERT DE NUESTROS AVISOS ECONOMICOS CLASIFICADOS

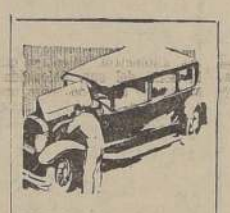

¿QUIERE Ud. COMPRAR un automóvil o camión moderno, de ocasión, garantido, con facilidades de pago Dirijase a Kulenkampff, Knoop y Cía., Agustinas 1220, Plaza de la Constitución (subterráneo).

SOMBREROS DE SEÑORAS, fieltros de primera, desde cincuenta pesos, confecciones, transformaciones, desde ocho pesos. Ascui. Merced 657.

HAGA UN REGALO ARTISTico de uso práctico: cofres, marcos, bandejas, candelabros, ceniceros en plata fina, garantida. Novedades en fantasía, en metal plateado y dorado. Compre en los Talleres Venus, Marcoleta 537, casilla 1663, Teléfono 69854. Despacho a provincias contra reembolso

VULCANIZACION ELECTRIca Goodyear, Av. Bernardo O'Higgins 1905. Vulcanización y recauchutaje. Compra y venta de neumáticos usados. Se remite a provincias contra reembolso

MOTORES ELECTR marca Garbe - La construcción proyec descansos bolita, pa riente alterna mon trifásica y céntrica nadores trifásicos de a 40 KVA. Equipo soldar. Ofrecen de ria a precios mo nientes: Hampf Ltda., Santo Domin

LOS PRECIOS MA en artículos de ofrece Librería El Mundo, Delicias

AVISE UD. EN "LA NACION

GUIA PROFESIONAL

ABOGADOS

AGUSTIN BARROS JARPA. ERNESTO BARROS JARPA. HUMBERTO SILVA
Compañía 1288.

LISANDRO SANTELICES
Huérfanos 1112. Teléfonos 86831. De 10 a 11. 30 junio

ALEJANDRO SERANI B.
Huérfanos 1294, Departamento 85. 31 mayo

SALAS ROMO HNOS.
Huérfanos 1294.—7.o piso. 31 mayo

MEDICOS

DR. FREY
Piel-Sífilis.
Huérfanos 539-A.
Teléfono 69322, 4-6. 11 mayo

G. ANELLI
Estudios Europa.
Piel, Sifilografía. Urinarias.
Catedral 1338. 30 Jun.

DR. PAREDES
Especialista
Enfermedades señoras.
Cirugía. — Brasil 47. (2-5). 6 junio

DR. GUNDELACH
Pulmón — Rayos X.
Monjitas 453.—Consultas 4,5 1/2. 6 mayo

DR. EDUARDO YEPEZ
Ginecólogo.
(4 - 6)
Estado 360. Teléfono 67062. 11 Jun.

DOCTOR CASTAÑON
Pulmón, 4-5. Agustinas N.o 1269. Edif. "LA NACION" 4.o piso. Teléfono 82222 y 61979. N|O.

DR. RATINOFF
Asma - Corazón
Broncopulmonares. Rayos X.
Manuel Rodríguez 764
Teléfono 84639 14 junio

FAIVOVICH
Medicina interna.
Rayos X — Ultratermia
Nataniel 426. — Teléfono 63975 23 My.

WAUGH ROJAS
Cirugía
Impotencia Sexual,
Várices. Hemorroides.
Miraflores 459. Teléfono 82149. 20 Junio.

Dr. GORGEWSKY
Rayos X.
Estómago — Hígado.
Broncopulmonares — Diabetes.
2-6, Brasil 39. 8 junio

VENEREAS, PIEL, SIFILIS, IMPOTENCIA SEXUAL
Tratamientos modernos.
Dr. ZILLERUELO
Libertad 5-A. Consultas: 2-5. 1.o Myo.

Dr. MARIO ALESSANDRI
Atiende la consulta del Profesor Hernán Alessandri, 3 a 5. Erasmo Escala 2189. Teléfonos 86121-67722. 7 Myo.

JOSE BETINYANI
Corazón, Pulmones, Hígado, Intestinos. Recoleta 457, 2-5. Teléfono 81684. 27 My.

Dr. SANHUEZA DONOSO
Señoras—Partos.
Trasladóse Carrera 208.
Teléfono 85543. 6 Mayo

ERNANI PARODI
Piel—Sífilis—Venéreas
Arturo Prat 62. 8 Mayo.

DOCTOR GRUNWALD
Oídos, nariz, garganta. Agustinas 972, 4-6. 31 mayo

DOCTORA BEHM
Claras 663. 15 junio

DOCTOR OMAR SANTAPAU
Especialidad vías urinarias, riñón, vejiga.
Rosas 910. — Teléfono 86024. 20 May.

KRUMBACH
Especializado Alemania. Señoras. Impotencia. Venéreas. Várices, 4-6. Delicias 870. 29 Myo.

BEDOYA HUNSDOERFER
Enfermedades sangre. Gonorrea, Piel, Venéreas. Rayos X, para piel. 1-5. San Martín 71. 13 junio

JOSE CALVO MUÑOZ
Cirugía, Urinarias.
Riñón, Vejiga, próstata, gonorrea, 12-1; 4-5 1/4. Agustinas 972, 4.o piso. 4 Jun.

SERANI
Estómago, Hígado. Intestinos, Vesícula, Corazón. Rayos X.
3-5. Merced 504 8 may.

GRINSCHPUN
Medicina Interna.
Mc-Iver 779.—Teléfono 81016 26 may

Dr. ALEJANDRO CANALES
Medicina interna. Pulmón.
Bandera 140 K., 5.o piso, Departamento 7, frente Teatro Metro, Teléfono 67916. Consultas: 3 - 6. 19 Myo.

A. WAISSBLUTH
Especialidad: Corazón - Pulmón
Rayos X. Estómago. Sífilis.
Delicias 1294, 3.30-6.30
Teléfono 60092 13 junio

Llamados de urgencia

Asistencia Pública, San Francisco 80, teléfono 28; Posta N.o 2 de la Asistencia, Maule esquina de Chiloé, teléfono 85498; Posta N.o 3, de la Asistencia, Chacabuco esquina de Compañía, teléfono 83333; Asistencia Pública de Suñoa, Villaseca esquina de Irarrázaval, teléfono 43360; Oficinas y médicos de turno, 43363; Asistencia Pública de San Miguel, Avenida San Miguel 1017, teléfono 61542; Asistencia Pública de Providencia, Manuel Montt 893, teléfono 89953; Prefectura de Carabineros, Moneda esquina de Morandé, teléfono 28; Bombas, 25; Prefectura de Investigaciones, Teatinos esquina de General Mackenna teléfono 82216.

Turno de Farmacias

Las siguientes farmacias estarán de turno hasta el 21 del presente: Belgrado, Rosas 2301; Maturana, Matucana 830; Lourdes, San Pablo 4214; Indiana, San Pablo 4941; S. Martín, A. Varas 201; Portales, Portales-Melipú; Troncoso, Agustinas - Teatinos; Española, Puente 818; Cruz Blanca, Av. Ossa 53, Los Guindos; Bulnes, Borgoño 311, P. Bulnes, Renca; Lembach, Providencia 1996; P. San José, Av. Chile-España 291; Macul, Av. Los Acacios 3097, Macul; Alemana, Centenario-El Salto; Alemana, Independencia 1898; Imperial, Fermín Vivaceta 2602; Radium, Manuel Montt 2562; Salvador Salvador 839; Purísima, Purísima 145; Salas, Salas 262; Venus, Santos Dumont 589; Sanitaria, Independencia 1016; Hieberle, O'Higgins 1388; Unión, San Ignacio - Franklin; La Principal, Carmen 2002; Santa Fe, Carmen 1393; Andrade, O'Higgins 2902; Central, Gran Avenida 6321; Esmeralda, Exposición 1365; Prusia, San Diego 1501; El Llano, Gran Avenida 3458; Andes, Gran Avenida 6934; El Parque, Dieciocho 702; San Luis, Blanco Encalada 2199; El Sol, San Francisco 692; Jofré, Diez de Julio 199.

FARMACIA TRONCOSO
DE TURNO
TELEFONO 84750
AGUSTINAS esq. TEATINOS

DOCTOR MARCHANT
Vías urinarias.
Agustinas 972. 6.o piso.— Teléfono 69459. 27 My.

Dra. CLARA BARRIA VIDAL
Medicina interna, corazón, pulmón, hígado, riñón. Consultas: 2-4. Avenida Vicuña Mackenna 662. Teléfono 63782. 30 mayo

Dr. SYLVESTER
Clínica, piel, venéreas. Santo Domingo 1523. Teléf. 89622, 2-8. 31 mayo

GASTON RAMIREZ
Piel, Sífilis, Venéreas. 5 - 8. Ahumada 71. 30 mayo

OCULISTAS

CONTARDO ASTABURUAGA
Huérfanos 930 7.o piso, oficina 74. Teléfono 69081. (2-4). 28 mayo

OPTICOS

OPTICA KOHN
Pasaje Matte 23. Casilla 1509 28 Jun.

OPTICA HERRMANN
Estado 40
Instituto especialista en anteojos. 30 Set.

DENTISTAS

Dr. MIGUEL CONCHA
Dentaduras artificiales.
Ultimos sistemas.
Ahumada 11. — Teléfono 85428 13 Jun.

A. M. TOSSO ESPINOSA
Cirujano-Dentista
Radiografías
Agustinas 1111, Departamento 719
Teléfono 64727 26 mayo

ERNESTO ANGUITA
Piorrea - Radiografías.
Edificio Arizti, 7.o piso. 1.o Jun.

WENCESLAO MUÑOZ LOBOS
San Diego 374. 2 Junio.

Dr. HECTOR PACHECO PIZARRO
Cirujano-Dentista.
Trabajos rápidos y extracciones difíciles. Consultas: 3 a 8. Agustinas 1269, 4.o piso. Teléfono 82222 y 61901. N|O.

MECANICOS DENTALES

DENTADURAS
Placas, composturas dos horas. Precios módicos. Barahona, San Francisco 120. 25 My.

PLACAS DENTALES
Composturas ultrarrápidas, 15 pesos. Delicias 179. 7 junio

LABORATORIO VERGARA
Mecánica dental. Composturas rápidas. San Francisco 450. Teléfono 84793. 31 mayo

MATRONAS

AMELIA MATUS
Tratamientos especiales.
Teléfono 82104. Echaurren 75. 23 mayo

BLANCA FISHER
Bascuñán 133. Consultas: 2 a 6. 6 Jun.

BLANCA PINEDA
Consultas gratis. Recibe pensionistas. San Diego 267. 3 Jun.

CARMELA TORO
Matucana 640. Teléfono 85843. 15 mayo

MERCEDES DA
Regreso extra
Ultimos adelantos
tos indoloros. Suturas
nes para rejuvenecer
335. Teléfono 6884

SEÑORA MIG
Embaltuzos normales
gicos, suturas, casos
General Mackenna
Puente y Bandera.
to 1. Teléfono 6
plancha).

CELIA JIMENE
Catedral 1
Teléfono 86

H. IZQUIERD
Partos. Atención
Santa Lucia 132.

ESTER MALDON
García Reyes 4
61282.

OLIVIA VIDAL
Caupolicán 945 (Indep

PRACTICAN

ALDUNATE
Practicante
Urinarias Ultrarrá
violeta. Sol-Lux. Ap
micilio. Ahumada
60828.

O. REYES
Vías urinarias. S
ciones. Curaciones
Arturo Prat 763.

MAGAÑA
Venéreas. Curac
Domingo 849.

VERGARA
Venéreas.
San Antonio 178.

1.er empréstito para el fondo de defensa de Francia, subscrito ayer

repasando la suma de 5.000.000.000 francos a que ascendía.— El Gob. pondrá pronto en vigor extenso plan de obras públicas, con fines civiles y militares

PARIS, 17.— (U. P.) El primer empréstito interno para el Fondo Independiente de Defensa Nacional, fué subscrito en su totalidad ayer, siendo las sumas recibidas superiores a la cantidad de 5.000.000.000 de francos, suma a la que ascendía el empréstito, y el ministro anunció el cierre de las suscripciones en la reunión vespertina del día de hoy.

Al conocerse el resultado de esta operación se predice en fuentes políticas que prevalecerá una opinión muy favorable para la marcha del programa económico y financiero, contenido en varios decretos del Gobierno. Se prevé que a fin de semana el Gobierno pondrá en vigor los decretos relacionados con el programa, que versarán principalmente sobre un extenso plan de obras públicas, cuyos detalles están siendo elaborados por la comisión técnica respectiva.

Al anunciar el cierre del empréstito, el Ministro de Defensa, M. Marchandeau, Ministro de Finanzas, señaló que ahora el fondo de defensa nacional con amplios fondos, no existe el propósito de lanzar un nuevo empréstito. Agregó que las condiciones del mercado son tan favorables que no ha menguado el interés de los bonos ordinarios del Tesoro durante la subscripción del citado empréstito. El monto preciso de la suma reunida no ha sido dado a conocer pero se tiene entendido que asciende más a los 6 que a los 5 millones.

El programa de obras públicas, a cuyo cual se promulgarán los decretos correspondientes, tiene dos objetivos principales: primero, la modernización del equipo militar en sus aspectos generales, con fines militares y, segundo, fomentar el resurgimiento de la industria de construcciones. Una de las obras militares más destacadas que se llevará a cabo será la construcción de un oleoducto entre Marsella a Bourges, con el fin de garantizar un abastecimiento rápido y adecuado de combustible para transporte, a la zona central de Francia, en el caso de una guerra. El combustible que llegará a Bourges por este oleoducto, será fácilmente distribuído en las zonas alejadas de las fronteras, por la red de canales que ya existen en dichas zonas. Otra tarea militar será la construcción de una serie de nuevas plantas de armamentos, con el objeto de descentralizar esta industria, y especialmente, alejarla de puntos vulnerables, tales como la región de París. La mejoría y desarrollo del sistema francés de carreteras también tienen relación con la preparación militar del país.

Con el objeto de estimular la industria de construcciones, se tiene entendido que los decretos por promulgarse incluyen varias medidas para aumentar las facilidades de crédito, como también para eliminar los convenillos en los barios obreros, para reemplazarlos por edificios modernos.

Asimismo, se ha confeccionado un plan para mejorar la educación técnica, en un esfuerzo tendiente a aumentar el número de trabajadores especializados en Francia. Algunas industrias y muy especialmente la aviación, sufren una guda falta de artesanos adiestrados.

FONDOS PARA ESTABILIZAR EL FRANCO

PARIS, 17.— (U. P.) El presidente Lebrún, en el consejo ministerial celebrado hoy día, firmó dos decretos, uno de los cuales autoriza a la Tesorería para entregar al fondo de estabilización los fondos que necesite para continuar sus operaciones con el franco, dentro del acuerdo monetario tripartito, debido a que este fondo está actualmente congestionado con 14 mil millones de francos en divisas extranjeras y oro, siendo que necesita francos para maniobrar. El segundo decreto destina una suma para apoyar los bonos de la Renta, y autoriza que mantenga excedentes en oro.

Nacionalistas tomaron Corbalán y están atacando Mora de Rubielos

Se lucha encarnizadamente en el sector de Fortanete, en los alrededores de Mosqueruela, donde las tropas nac. de García Valiño avanzaron rebasando este último pueblo.— Miaja tiene aún 80.000 hombres al Norte del río Palencia a pesar de que ya ha sido evacuado el puerto de Castellón de la Plana, próximo objetivo nacionalista

ZARAGOZA, 17.—(U. P.).— Se anuncia oficialmente que los nacionalistas tomaron Corbalán.

La décimaquinta división de García Escámez ocupó Corbalán, esta mañana, después de haber cercado la aldea situada en el valle.

La ocupación se realizó después de haberse unido las tropas que operan al sur de Cedrillas con las de García Escámez, combinando así el avance del oeste al este, con el del norte al sur, y despejando de fuerzas republicanas todo el camino de Cedrillas a Corbalán.

A pesar de la lluvia, los nacionalistas asaltaron Corbalán, y cuando cayó en su poder, algunas tropas persiguieron al enemigo hacia el sur; las demás ocuparon la aldea.

En los círculos oficiales se hace notar que Corbalán es el cruce de caminos más importante de la región al noreste de Teruel, por la cual corre el camino de Teruel a Albocacer, que ahora está abierto directamente al tránsito entre Teruel y la costa.

FRONTERA FRANCO ESPAÑOLA, 17.—(U. P). —Las fuerzas nacionalistas llegaron a las afueras de Mora de Rubielos, rodearon inmediatamente la ciudad y la atacaron por el este y oeste, según informan fuentes nacionalistas de Zaragoza.

La fuerza aérea de Franco ha bombardeado incesantemente el pueblo. Mora de Rubielos está situado a 90 kilómetros de Sagunto. Es un importante centro de comunicaciones.

También se lucha encarnizadamente en el sector de Fortanete, en los alrededores de Mosqueruela, donde las tropas de García Valiño avanzaron rebasando el pueblo últimamente nombrado.

Valencia ha informado que las tropas enemigas continuaron sus operaciones en los alrededores de Allepuz. Las formaciones de Franco son apoyadas por la aviación y la artillería, como también por tanques. Al sur de Sierra de Gúdar las tropas gubernamentales ofrecieron una resistencia desesperada que causó muchas bajas al enemigo.

FRONTERA FRANCO ESPAÑOLA, 17.—(U. P).— Hoy día, en general, la lucha ha quedado limitada a una pequeña acción de 260 kilemótros cuadradas situada justamente al norte de Mora de Rubielos, reinando completa calma en todos los demás puntos de los dos frentes.

El frente catalán describe ahora una verdadera línea recta, desde los Pirineos a Tortosa, vía Lérida, y mide solamente 265 kilómetros, mientras que en la zona del sur, defendida por Miaja, se extiende sobre una línea continua de 1.290 kilómetros.

A pesar de la lluvia, que es casi incesante, pero no con temporales como los de hace dos semanas, las tropas del general García Valiño han avanzado más allá de Alcalá de la Selva, internándose profundamente en los cerros de Mora, y esos soldados han cubierto ya más de a mitad del camino que existe entre la carretera de Teruel a Albocacer y la carretera principal de Zaragoza a Teruel y Valencia, que constituye ahora su principal objetivo, y por la cual espera Franco seguir hasta el mar.

La línea se extiende al Norte del Río Palencia, a través del valle por el que cruzan la carretera y el ferrocarril y sigue por una línea casi continua de montañas que se inicia al Oeste con la Sierra Mora y sigue luego por la Sierra de Espina, la Sierra de Espadán y la Sierra del Cid que baja hacia los estrechos valles a orillas del mar. En ese sector habrá en breve una verdadera carrera entre las tropas rivales.

Miaja, que ha dejado la defensa de Madrid a cargo del general Cardenal y ha asumido personalmente el mando en el sector de Teruel, tiene aún 80.000 hombres al Norte del río Palencia, a pesar de que se dice que sus tropas y la mayoría de los civiles han evacuado ya Castellón de la Plana, que es la capital de la provincia.

En el caso de caer Mora de Rubillos esos 80.000 hombres tendrán que apresurarse para llegar a Sagunto antes que el ala derecha de Aranda se desciegue por el valle del Palencia hacia el mar y los deje encerrados en una trampa inmensa, con un cordón de cerros oponiéndose a su retirada.

Se dice que dos poderosas columnas motorizadas que avanzan por las carreteras paralelas de Alcalá de Chisvert y Cuevas de Vinroma, están más avanzadas en su progresión y serán las primeras en entrar a Castellón que se encuentra a unos 32 kilómetros escasos hacia el sur.

La lucha se ha hecho más intensa, en las últimas 24 horas, alrededor de Corbalán y a lo largo de todo el frente hasta las llanuras de Tirig. Miaja envía apresuradamente tropas frescas para la que se considera puede ser la batalla decisiva de la guerra y ha concentrado ya 24 brigadas y cuatro batallones completos de nuevas ametralladoras modernas, que acaban de serle entregadas por las fábricas y con esas fuerzas hace frente a las de los generales Valera, García Escámez, García Valiño y Aranda.

Antes de ocupar la aldea de Corbalán, las tropas nacionalistas se acercaron a un kilómetro de ella, que ya había sido evacuada por los civiles y convertida en la última fortaleza encargada de contener el avalto del ala derecha nacionalista.

Las informaciones republicanas admiten que ha aumentado la presión de los nacionalistas en todo el frente del Levante y que, en el sector de Allepuz, apoyados por numerosos tanques, han logrado avanzar sus líneas a ambos lados de la carretera que conduce a Alcalá de la Selva. Sin embargo, los gobiernistas pretenden que una serie de contraataques les ha permitido detener a las columnas nacionalistas fuera de Alcalá de la Selva mientras que, por medio de una rápida maniobra en las montañas lograron aislar y cercar varias unidades nacionalistas de importancia, tomando gran número de prisioneros y un importante material bélico. La batalla que continuó hasta avanzada la noche, se renudó con intensidad al amanecer.

MORELLA, 17.— (U. P.)— Las fuerzas nacionalistas de la 85.a división establecieron contacto con las posiciones de las tropas de García Escámez, desde donde se reanudará el avance hacia el sur tan pronto como sea aconsejable.

Según las últimas informaciones proporcionadas por los prisioneros, los republicanos ahora han concentrado al Este de Teruel 24 brigadas, incluyendo cuatro batallones de ametralladoras, con nuevas piezas rusas.

El general Varela, que no se muestra preocupado por esa concentración, declaró: "No importa cuantos rojos se concentren, pues, pese a la lluvia, a la nieve, a los relámpagos, a los truenos y a los granizos, nuestras divisiones continuarán avanzando. Debemos resolver todas las dificultades y yo permaneceré en el fango mientras sea necesario, cerca de mis hombres y desarrollaré mi plan hasta el fin".

Los observadores militares opinan que la retirada de los gobiernistas continuará hasta la zona de Mora de Rufielos, donde harán un último esfuerzo para sostener el camino principal de Teruel a Sagunto.

Se ha sabido que destacamentos gobiernistas se dirigen apresuradamente hacia la parte sur de Sierra de Gúdar y al sur de Cedrillas, sobre el camino a Cabra de Mora, temiendo ser cercados por la quinta brigada navarra de Bautista Sánchez, que tomó Alcalá de la Selva. Más hacia el este, se combate al sur de Tarrascón en un picacho de 1.900 metros de altura, a ambos lados de la aldea de Valdelinares. Las tropas del general García Valiño están ensanchando el campo de acción en la región de Mosqueruela, con el fin de tomar nuevas alturas que dominan el camino a Vista Bella.

NUEVA YORK, 17.—(U. P.) —El general mexicano Santiago J. Philemore, que sirvió como jefe de división en el ejército regular republicano español desde febrero de 1937, declaró a la United Press que Franco había cometido una gran equivocación al no continuar el ataque hacia Barcelona, por cuanto su cuña hacia el mar era actualmente favorable a los republicanos, "siempre que éstos cuenten con armas más suficientes".

Dijo que ahora los republicanos pueden preparar una gran ofensiva, lo que habría sido muy difícil si Franco hubiera atacado Barcelona.

Expresó Philemore: "Si tuviéramos un tercio de los armamentos que poseen los insurgentes, ganaríamos en cuatro meses". Dio un ejemplo de la escasez de armas cuando expresó que de siete mil hombres que mandaba sólo 1.000 tenían rifles, mientras que en la artillería se empleaba a menudo una de cada tres piezas por la falta de municiones. Además, las fuerzas de Franco tienen miles de camiones, mientras que "nosotros no tenemos medios de transporte para trasladar los refuerzos".

Añadió que el espionaje de Franco en el territorio republicano es más eficiente que el espionaje de Barcelona entre los nacionalistas, "especialmente entre las mujeres."

Dijo que, contrariamente a las informaciones de prensa, la República no ha recibido armamentos ahora último, "mucho menos desde Francia".

Nipones iniciaron el asalto final contra ciudad de Suchow

Los chinos están oponiendo viva resistencia en la zona oriental del F. C. de Lung-Hai, entre Kaifeng y Haichow y están contra atacando al norte de Kweiteh

SHANGHAI, 17 (U. P.)— Las vanguardias de los cuatro ejércitos japoneses que rodean Suchow empezaron lo que se afirma será el asalto final contra la ciudad, que es llave del ferrocarril chino fortificado de Lunghai, que defiende Hankow, la capital provisional de Chiang Kai-shek.

La agencia noticiosa Domei informa desde el cuartel general de campaña en Hochai que la artillería nipona concentrada en el monte Pawang, a 8 kilómetros de las murallas occidentales de Suchow, ha estado arrojando proyectiles en el interior de la ciudad, creyéndose que dentro de poco abrirá una brecha en las murallas en forma que permita el avance a la bayoneta de las fuerzas de infantería. Informa también dicha agencia que los chinos son presas del pánico en el interior de Suchow, ciudad que los japoneses han tratado de tomar durante meses, para liberar todo el ferrocarril de Tientsin a Pukow y unir sus capitales provisionales del Norte y el Centro de China, Peiping y Nanking.

Se informa que parte de los 50.000 soldados chinos que se encuentran en la zona de Suhsien, al Sur de Suchow, se retiran hacia el Oeste por la carretera que lleva al lago Hungtzé, donde los aviones de los japoneses han bombardeado muchos juncos llenos de soldados.

Un vocero admitió que las tropas atacantes se encontraban con una determinada resistencia de los chinos en la zona oriental del ferrocarril de Lunghay, entre Kaifeng y Haichow. "Los chinos no sacrifican un centímetro del ferrocarril sin una porfiada lucha; se retiran solamente cuando ya están casi rodeados y amenazados de aniquilación".

Admitió el mismo vocero que las divisiones chinas reorganizadas han iniciado un firme contraataque en el flanco de la extrema derecha del 3er Ejército japonés, al norte de Kweiteh.

Las últimas noticias de origen japonés llegadas desde Suchow hacen saber que el ataque contra esa ciudad se hace desde cinco direcciones, siendo la fuerza más numerosa la que está al oeste del ferrocarril. Se ha admitido que algunos tanques y unidades motorizadas sufrieron un retraso al caer en las grandes trincheras que los chinos han cavado en ese sector; también se vieron obligados a destruir una línea de fortones de concreto y acero levantada alrededor de Suchow. Se espera que la primera entrada de los japoneses en Suchow se haga por el oeste, protegida la infantería por la artillería emplazada en los cerros de Fenghwang.

Un vocero japonés informó que la más grande operación aérea, de toda la guerra ocurrió cuando más de 100 aeroplanos bombardearon Suchow ayer, arrojando más de 200 bombas. Agregó que habían hecho el raid en partidas de más de una docena de máquinas cada una.

El corresponsal de la agencia Domei dice que las tropas chinas contraatacaron enérgicamente en los frentes de Chengwu, Kinsiang y Yutai, al Noroeste de Kweiteh, y también a 16 kilómetros al Este de Langfeng, donde se dice que los japoneses cortaron el ferrocarril de Lunghai, viniendo desde Saochow. Agrega que la lucha es allí muy intensa.

Las tropas japonesas que avanzaron desde Peihsien ocuparon Hochi, 24 kilómetros al Noroeste de Suchow.

Italia

CARNAVAL MUSICAL ITALO - GERMANO EN ROMA

ROMA, 17. (U. P.)— Una demostración de la armonía de las relaciones políticas entre Alemania e Italia, se llevará a cabo a fines de mes, con motivo del carnaval músical italo germano de Roma, que adquirirá proporciones gigantes.

Alemania enviará cuatro bandas militares y dos navales, las cuales, agregadas a las quince bandas italianas que participarán en el festival, arrojá un total de 1.500 músicos, que darán conciertos de conjunto y por separado, ante el Duce, en el Foro. Los conciertos se desarrollarán entre los días 25 y 29 de mayo.

De regreso a Alemania, los músicos alemanes darán conciertos en Bolonia, Florencia, Venecia, Milán y Turín

Austria

ACUSACION POSTUMA CONTRA EL EX CANCILLER DOLLFUSS

VIENA, 17. (U. P.)— El malogrado estadista Dollfuss, asesinado en julio de 1934, habría conspirado con el fundador y jefe de las tropas nazis de asalto, Ernst Roehm, muerto por orden del Fuehrer en junio del mismo año, según pretende Toni Plakensteiner, gobernador nazi de la provincia de Voralberger.

El citado gobernador público en el diario "Voralberger Tazeblatt" una carta abierta dirigida al ex dirigente local, Edward Ulmer, en la cual declara: "Las traidoras amenazas en que estaban implicados Dollfuss y Roehm, serán puestas en claro algún día. Según nuestra firme y pura convicción, Dollfuss sufrió solamente el castigo de su delito, dirigido contra Adolf Hitler".

Sostiene, además, Plakensteiner, que dos tiros fueron disparados contra Dollfuss, el primero por Planetta, y el segundo por una persona cuya identidad nunca se ha sabido. Este segundo tiro fué el que provocó la muerte del Canciller. Agrega el gobernador: "Dollfuss fué víctima de sus propios actos políticos ilegales".

LOVELL PIDIO SUS PENSION DE LA PELEA CON A. GODOY

BUENOS AIRES 17. (U. P.) Debido a una lesión que sufrió en la mano, Lovell ha pedido que sea postergada su pelea con el chileno Godoy.

Saludo de la Sociedad Rural Argentina a la Soc. Nacional de Agricultura de Chile

BUENOS AIRES, 17.—(U. P.)—El presidente de la Sociedad Rural Argentina, señor Massini Escurra, envía a la Sociedad Nacional de Agricultura de Chile, por intermedio de la United Press, el siguiente saludo:

"La Sociedad Rural Argentina se complace en saludar a la Sociedad Nacional de Agricultura de Chile, que en este momento cumple un siglo de vida eficiente dedicada al servicio de la producción agropecuaria.

"Unidas por ideales comunes y por la justa apreciación de los beneficios culturales y económicos, que el intercambio representa en ambos países hermanos, ambas sociedades contribuirán a hacer efectiva en el hecho, como lo es ya en el espíritu, la unión chileno-argentina".

Tabletas de SALOFENO
BAYER
se suministran en tubos de 20 y empaques de 1 (para prueba).
M. R. Acetilparaamidosalol M. R.

Bronquitis Propectyl
CIRUJANOS CHILENOS COLLIERE Ltda. SANTIAGO
EL FRASCO: $ 13.

ATLAS TIENE PODER DE RESERVA

Arranque, ignición, faroles, bocina, encendedor... toda clase de accesorios eléctricos. ¡Tiene una tarea pesada la batería en los automóviles actuales!

Pero las ATLAS hacen frente con ventaja a esos requerimientos, porque tienen poder de reserva. Esto es debido al aumento de placas y a su nueva clasificación con un alto watt-hora. Estas dos innovaciones de las baterías ATLAS aseguran una mayor velocidad al motor de arranque, un voltaje sostenido, una larga duración a la batería. Usted puede confiar en ella. Da meses y meses de servicio ininterrumpido.

Cualquier distribuidor de la West India le explicará detalladamente las ventajas de las baterías ATLAS.

Baterías ATLAS
SUPER POTENTES - EXTRA DURABLES
WEST INDIA OIL COMPANY CHILE, S. A. C.

Para el campo
360 B/BV
SUPERHETERODINO PARA ACUMULADOR DE 6 VOLTS.
8 VALVULAS.
CONSUMO MINIMO DE CORRIENTE.
ILUMINACION DE LA ESCALA SIN COSTO ALGUNO.

PHILIPS
EL RECEPTOR CONSTRUIDO Y ARMADO TOTALMENTE EN EUROPA

"LOS AGRESORES INTERNACIONALES PUEDEN EXTENDER SUS MANOS AMBICIOSAS HACIA AMERICA"

Declaró el Subsecretario de Guerra de EE. UU., Mr. Louis Johnson, en un discurso pronunciado ayer en Filadelfia

FILADELFIA, 17 (U. P.) — El Subsecretario de Guerra, Mr. Louis Johnson, en un discurso que pronunció en ésta, renovó las advertencias sobre las posibles ambiciones de las naciones de ultramar en el Hemisferio Occidental.

Dijo que naciones agresoras han atropellado recientemente a China y han amenazado a pequeños países europeos. "No contentos con sus proyectos de expansión en sus continentes, algunos de estos agresores internacionales, bien pueden extender sus manos ambiciosas hacia las Américas".

Mr. Johnson reveló que había habido una gran mejoría en las fuerzas de defensa norteamericanas, en los últimos cuatro años, especialmente en la aviación y la artillería.

Inició su discurso con un comentario sobre la situación internacional. Dijo que, según los hombres de otros tiempos, cuando se oía el trueno a la izquierda, era señal de que los dioses impartían un "aviso especial". "Hoy día, el trueno suena de todos lados. En el Lejano Oriente, se oye el trepitar de las máquinas y el rugido de los cañones, mientras que 370.000.000 de personas, hombres y mujeres amantes de la paz, cuya paz dependía de la buena voluntad internacional solamente, han sido víctimas de la agresión. En la Europa Oriental, los himnos de odio y persecución, las amenazas de fuerza y venganza, lanzan sus ecos mientras en muchos estados pequeños, millones de sus minorías están amenazadas de muerte o extinción. Porque son demasiado pocos para luchar y demasiado débiles para resistir el fuerte agresor, pueden estar señalados para ser absorbidos.

"No contentos con sus proyectos de expansión en sus propios continentes, algunos de estos agresores internacionales bien pueden extender sus manos ambiciosas hacia las Américas. La crónica de los últimos años dice que las agresiones internacionales muestran sus designios imperialistas.

"El trueno de la guerra que oímos en Europa y en Asia, lleva pues un aviso especial. Debemos detenernos a estudiar íntimamente su significado. Parece proclamar que en el mundo hoy día el deseo de paz no es garantía, que las esperanzas de paz no son suficientes.

"Cuando las naciones agresoras se dedican a su política de absorción de los estados pequeños sólo con su mera fuerza de superioridad, los que aman y desean la paz, deben estar dispuestos a luchar por la paz".

"Llevo al Brasil el saludo fraternal de Chile y la expresión de nuestros propósitos de cordialidad americana"

Declaró el Canciller chileno señor Gutiérrez Alliende en una entrevista concedida ayer en Buenos Aires

SE REFIRIO TAMBIEN A LAS RAZON ES QUE TIENE CHILE PARA RETIRARSE DE LA LIGA DE LAS NACIONES

BUENOS AIRES, 17 (U. P.)— (Por Gustavo Zaldarriaga).— Entrevistado el Canciller Gutiérrez Alliende en la Embajada de Chile, formuló declaraciones exclusivas al representante de la United Press.

Interrogado acerca de las proyecciones que pueden tener las visitas realizadas por el doctor Cantilo e igualmente el viaje que ahora realiza, contestó:

"La visita del señor Cantilo a Chile ha tenido hondas repercusiones en el sentimiento público chileno, que vió en él al mejor personero de la tradición argentina en sus relaciones con Chile. Tuvo también consecuencias beneficiosas para el arreglo de las cuestiones pendientes y la concertación futura de los dos países en cuestiones de orden económico, comunicaciones y cooperación intelectual.

"Mi viaje a Río Janeiro no lleva otro objetivo que retribuir la visita que, hace tres años, hiciera a Chile el ex Canciller brasileño señor Macedo Soares.

"Confío mucho en los contactos personales de los hombres responsables de la dirección de las relaciones exteriores de nuestros países. No llevo a Río ningún asunto en la cartera, pero llevo, sí, el saludo fraternal de Chile y la expresión de nuestros sinceros propósitos de cordialidad americana".

Acerca del retiro de Chile de la Sociedad de las Naciones y de si constituye un cambio en la política seguida por América respecto de Ginebra y de si, en tal caso, lo imitarían otros países americanos, declaró:

"El anuncio del retiro de Chile de la Sociedad de las Naciones no significa sino la decisión del propio Gobierno de Chile, tomada libremente después de luchar casi tres años en Ginebra para hacer aceptar, aunque sólo fuera en principio, pero con visos de realización ulterior, ciertas ideas sobre la reforma del Pacto, tendientes a darle mayor vitalidad y a devolverle su tendencia a la universalidad que gradualmente ha ido perdiendo. Esto mismo demuestra que no renegamos de los principios constitutivos del Pacto de la Liga, sino que, por el contrario, nos alejamos porque eso principios no pueden cumplirse con la organización actual de la Liga.

"El retiro de Chile significa, pues, no un cambio en la política de Chile, sino el deseo del Gobierno del Presidente Alessandri —que fué siempre un partidario de la Liga como célula primaria de la futura organización internacional del mundo— de evitar que los compromisos que cada país asumió al firmar el Pacto llevaran a Chile a mezclarse en cuestiones ajenas a sus intereses.

"Las medidas coercitivas del Pacto se aceptaron en Chile como una contribución a la tranquilidad general. Desde el momento que ellas no tienen, como lo prueban los últimos acontecimientos, realización práctica de ninguna clase para los fines pacíficos que la Liga persigue, no hay razones para permanecer en ella.

"Es esta una actitud personal de Chile; no seguimos la política de nadie, y no tenemos noticia alguna ni hay gestiones de ninguna especie para que alguien siga la nuestra.

"No hay, por tanto, un cambio de política en esta parte de América, sino, lo repito una actitud propia de mi país".

Al preguntársele si era posible pensar en la inminencia de una Liga americana contestó:

"El problema de una Liga americana de naciones no ha sido todavía estudiado en relación con el o los proyectos que se presenten en la próxima Conferencia Panamericana de Lima. En ocasiones anteriores mi país ha asumido una actitud contraria a la idea de una Liga americana, y su retiro de Ginebra no tiene ninguna relación con ella.

"Queremos una América grande y unida, basada en la cooperación y en vinculaciones materiales y morales cada día más estrechas. No queremos reproducir en América sistemas que han fracasado en otras partes, ni agrupaciones que dan lugar al nacimiento de otros grupos discordantes. Anhelamos ver a una América solidaria, cada vez más organizada, pero dentro de cuya organización cada país conserve su individualidad y su libertad de acción".

RUMORES DE...

(DE LA PRIMERA PAGINA)

mas elecciones serán un acontecimiento genuinamente cívico, en el cual el pueblo soberano elegirá a su futuro Presidente".

Las próximas elecciones deben llevarse a cabo en julio de 1940.

Agregó el general Cárdenas que no se producirán cambios ministeriales, como se había informado.

El general Magaña, gobernador del Estado de Michoacán, y amigo personal tanto del Presidente como del general Cedillo, ha ido a la hacienda de Las Palomas, para buscar el ajuste de cualesquiera diferencias que puedan existir, entre el Presidente y el general Cedillo.

DECLARACIONES DE CEDILLO

CIUDAD DE MEXICO, 17 (U. P.)— Esta mañana partió en tren el 17.o regimiento de infantería desde Chalco, Estado de México, con rumbo a San Luis, a fin de reforzar el 19.o regimiento que partió el lunes.

Se ha desmentido oficialmente que se han tomado precauciones con la fuerza aérea.

El corresponsal especial de la United Press en Palomas visitó a Cedillo, quien le dijo: "No me importa lo que puedan decir de mí en el extranjero. No tengo nada que decir. Estoy aquí tranquilamente dedicado a la agricultura".

NEGOCIACIONES PETROLERAS

CIUDAD DE MEXICO, 17. — (U. P.) El ex Embajador, señor Alfonso Reyes, acompañado por el consejero técnico, señor Fernando Galván, parten esta noche en tren hacia Nueva York, en viaje al Brasil.

El señor Reyes, en representación de la Administración Nacional de Petróleos, como "delegado extraordinario", se entiende iniciará las negociaciones petroleras, que ya han empezado por intermedio de la Embajada mexicana en Río de Janeiro.

CIUDAD DE MEXICO, 17. — (U. P.) El Ministro británico O'Malley, anunció que partirá para Wáshington el viernes, donde permanecerá dos días, en la embajada, antes de dirigirse a Inglaterra.

LONDRES, 17.— (U. P.) El Ministro de México, señor Villa Michel, partió a París.

ESTADOS UNIDOS Y UNA REVUELTA EN MEXICO

WASHINGTON, 17.— (U. P.) El diario conservador "Evening Star", editorialmente declara que, ante cualquier disturbio interno en México, Estados Unidos enfrenta una grave responsabilidad.

Agrega: "El Gobierno norteamericano ha entrado tan decididamente a una política de apaciguamiento a través de Indo-América, y ha apoyado el régimen del Presidente Cárdenas a tal grado que estará, inevitablemente, asociado con la alternativa de paz o de guerra más abajo del Río Grande".

"Mucho más que la política del buen vecino está en juego. Se trata de la posibilidad de tener sobre nuestra puerta trasera una guerra civil que, considerando el punto al cual han llegado los ánimos en México, puede ser tan terrible como el conflicto español".

Una situación perturbada proporcionaría una oportunidad ideal para la intervención de agentes fascistas de Europa y de Asia, que ya han mostrado su disposición a pescar en ríos revueltos, en todo el mundo. Es una cuestión vital de defensa propia para Estados Unidos que se suscita con las perspectivas de una guerra civil en México".

SE RETIRA EL GENERAL CEDILLO

CIUDAD DE MEXICO, 17 (U. P.)—El general Saturnino Cedillo, poderosa figura política y militar del Estado de San Luis de Potosí, ha sido retirado del servicio activo del ejército a solicitud propia.

Los rumores que han circulado en los últimos días de que Cedillo proyectaba producir un movimiento revolucionario fueron oficialmente desmentidos por el Gobierno. El decreto por el que se concede el retiro de Cedillo está fechado el 16 de abril.

El anuncio oficial dice: "El Departamento de Defensa Nacional, de acuerdo con las instrucciones del Presidente Cárdenas, dió curso a la solicitud del general de división Saturnino Cedillo de que a contar del 16 de abril, le sea dada licencia absoluta del ejército". Firmado: general Luis Bonadilla, Jefe del Estado Mayor.

De este modo la negativa tácita de Cedillo para volver al servicio activo ha encontrado una fórmula legal y permite al Presidente Cárdenas designar a otro general para reemplazarlo. Cedillo retiene su rango pero queda en la lista de retiro.

AUMENTO DE LAS EXISTENCIAS DE COBRE EN EE. UU.

NUEVA YORK, 17 (U. P.).— Las existencias de cobre refinado sumaban en total 355.000 toneladas a fines de abril, lo que constituye un aumento de 12.878 toneladas durante el citado mes y, según el Instituto del Cobre, éste es el duodécimo mes en que las existencias domésticas han aumentado, en forma consecutiva. El aumento, respecto de las existencias del mismo mes del año pasado, es de 256.087 toneladas, y la cifra total es la más alta registrada desde octubre de 1934. No han sido emitidas estadísticas extranjeras, debido a la dificultad de obtener los datos necesarios, de uno de los países productores más pequeños.

Política de expectativa...

(DE LA PRIMERA PAGINA)

de hacer notar que el acuerdo italo-británico, como el propuesto acuerdo franco-italiano, no se haría efectivo hasta que el Duce haya retirado las tropas italianas de España, y Londres ha consentido en que la evacuación se efectúe cuando termine la guerra. Por ese motivo, los franceses manifiestan que no comprenden por qué el Duce trajo a colación el asunto de las respectivas posiciones en los lados opuestos de la empalizada española, en el discurso que pronunció en Génova, puesto que el acuerdo sólo entra en vigencia cuando la guerra española haya terminado, y la empalizada habrá sido removida.

Francia tiene un programa de 10 puntos muy definidos con Roma, a saber:

1.o Pacto del Mediterráneo occidental para garantir el retiro de tropas italianas de las Baleares y del resto de España, y el compromiso de mantener abiertas las rutas comerciales;

2.o Pacto del Mediterráneo occidental, que incluirá la limitación de las fortificaciones frente a los mandatos franceses en la Siria;

3.o Promesa de Italia de respetar la independencia de Siria, una vez que Francia se la haya concedido a ésta;

4.o Extensión del acuerdo anglo-italiano sobre el Mar Rojo, a Francia, para asegurar que se mantengan abiertas las rutas comerciales;

5.o Solución de la cuestión del control del ferrocarril etíope;

6.o Redacción de un tratado de buenos vecinos entre la Tunisia y la Libia;

7.o Definición general de las fronteras comunes en Africa;

8.o Solución permanente de los problemas de Túnez, por medio de un estatuto para los emigrados italianos y sus descendientes;

9.o Limitación del reclutamiento por Italia de tropas de color en Africa; y

10.o Acuerdo para poner término mutuamente a las campañas inamistosas de la prensa y a la propaganda contraria por la radio.

ACTITUD ITALIANA

ROMA, 17.—(U. P.)—A pesar del desengaño causado por el discurso pronunciado por el Duce en Génova existe la impresión, en las esferas bien informadas, de que el Quai d'Orsay está ansioso de llegar, sin mayor demora, a un completo acuerdo con Italia.

La celeridad con que los italianos aceptaron la invitación francesa para iniciar las conversaciones hizo que los franceses incurrieran en el error de creer que el Duce, preocupado por la consumación del Anschluss, estaba ansioso de relajar los lazos que lo unen a Alemania.

Las esferas francesas admiten ahora que el viaje de Hitler ha robustecido más bien que debilitado el eje Roma-Berlín, haciéndolo aún más agresivo, debido, en parte, a la amistad personal del Duce con el Fuehrer y en parte a la mutua ventaja que ambos obtienen de la continuación del eje.

Se rumorea que Blondel, que está mejor informado que sus colegas del Quai d'Orsay sobre la situación local, se asombró cuando le fueron comunicadas las peticiones francesas al ir a París a recibir instrucciones, e insinuó que los italianos las recibirían friamente. Las palabras pronunciadas en Génova por Mussolini han confirmado el rumor que ha circulado insistentemente en las esferas bien informadas, de que eran los franceses más intransigentes que los italianos, al revés de lo que se creía desde hacía algún tiempo.

La presente actitud italiana se refleja en las siguientes palabras de un funcionario del Ministerio de Relaciones Exteriores:

"Italia ya no está en situación de deudora", significando con ello que Mussolini está ahora en situación de dictar sus propias condiciones, y los resultados que ha obtenido han sido el restablecimiento de las relaciones de amistad entre Italia y Gran Bretaña, la firmeza del eje Roma-Berlín, la suavidad de las relaciones con Sureslavia y aún rumores de que se proyecta un eje Roma-Belgrado.

Los principales puntos de fricción entre Francia e Italia son, por el momento:

Primero, España respecto de la cual manifestó que Francia e Italia estaban en "diferentes lados de la barricada";

Segundo, Tunisia donde, al parecer, los franceses no están muy dispuestos a reanudar el acuerdo firmado por Laval en 1935, en su forma actual; y

Tercero, irritación de los franceses por la división del Mar Rojo en zonas de influencia entre los italianos y británicos, con exclusión total de los franceses. Los últimos declaran que jamás han renunciado a la soberanía de Sheik el Said, cuyo territorio está enclavado en el Yemen.

EL GABINETE FRANCES

PARIS, 17.— (U. P.)— No obstante prolongarse toda la mañana el debate sobre política exterior, persiste aún en el Gabinete francés el desacuerdo, particularmente sobre la política respecto de España y Checoeslovaquia.

No obstante el hecho de no haberse publicado detalles de la sesión del Gabinete, sábese que algunos de sus miembros no presentaron como se acostumbra con todos los Ministros de Relaciones Exteriores que regresan de Ginebra, sus cumplimientos y no felicitaron a Bonnet por su labor en el Consejo de la SDN. Por el contrario, el Presidente Lebrun fué el único que felicitó a Bonnet, y el Gabinete se limitó a expresar sus agradecimientos por su gran esfuerzo realizado en Ginebra.

Sábese que aún no hay acuerdo unánime sobre la actual política exterior y, cosa extraña, los dos Ministros liberales Mandel y Reynaud y Sarraut, radical socialista, formaron una enérgica minoría, que pidió una actitud más firme de Francia en defensa de la integridad de Checoeslovaquia y que no se reanudasen las negociaciones con Mussolini, aunque ello signifique el envío de un auxilio militar en caso de agresión alemana a Checoeslovaquia.

Decreto que estipula...

(DE LA PRIMERA PAGINA)

plía la vigencia, por tiempo indeterminado, del artículo 117 de la Constitución de noviembre. Dice:

"Dentro del plazo de 60 días, a contar de la fecha de esta Constitución, podrán ser retirados o jubilados de acuerdo con la legislación en vigor, los funcionarios civiles y militares cuyo alejamiento se impusiera a juicio exclusivo del Gobierno, y para el interés del servicio público, o conveniencia del régimen".

PETICION DE LIBERTAD DE 6 ALEMANES

RIO DE JANEIRO, 17.— (U. P). — El corresponsal de "O Globo" en Sao Paulo informa que el Cónsul alemán celebró una conferencia con el Secretario de Seguridad Pública, tratando de obtener la libertad de 6 ciudadanos alemanes arrestados "por sospecharse que se dedicaban a actividades políticas perjudiciales al régimen".

Agrega que los detenidos serán expulsados del país, si son declarados culpables, y que serán puestos en libertad si no se prueba ningún delito contra ellos.

"O Globo" dice que tres alemanes que fueron arrestados a petición de la policía de Sao Paulo fueron interrogados, y que, en seguida, sus declaraciones fueron enviadas a Sao Paulo, y los detenidos puestos en libertad.

RIVELLI ES UN DESCONOCIDO

ROMA, 17.— (U. P).—Rivelli, quien encara una orden de deportación del Brasil por considerársele espía, es persona desconocida para los círculos oficiales de esta capital. En fuentes particulares se dice que es emigrante, y según se cree trabajó en un diario de Sao Paulo. Sin embargo, no es conocido en los círculos de la prensa de esta ciudad.

GESTIONES DEL EMBAJADOR EN BERLIN

BERLIN, 17. — (U. P). —El Embajador brasileño, señor José de Aragao, visitó la Wilhemstrasse esta tarde. En los círculos oficiales no se ha comentado la naturaleza de la conversación que sostuvo, pero las personas bien informadas dicen que tenían relación con los ataques de la prensa contra el Brasil.

Un portavoz del Ministerio de Relaciones dijo que Aragao sostuvo una conversación con el Secretario de Estado Weizsaecker, agregando que es de suponer que acontecimientos recientes, acontecimientos en Brasil, en lo que tienen que ver con los intereses alemanes.

Negó, sin embargo, que Aragao hubiese presentado una protesta formal por los ataques de la prensa alemana contra el Brasil. Agregó que von Ribbentrop había tratado formalmente con el Embajador de la declaración hecha por la prensa brasileña respecto a Alemania, aunque no se conocen mayores detalles de las gestiones efectuadas.

Un portavoz de la Embajada brasileña dió muy poca importancia a la conversación mantenida por Aragao con Ribbentrop y dijo que en ella se había tratado de asuntos comerciales entre otras cosas. Dijo que el Embajador había visitado a Wilhelmstrasse varias veces en las últimas dos semanas, sin que se hubiese formulado protesta alguna por los ataques de la prensa.

Aragao visitó el viernes a Ribbentrop, quien llamó la atención de su atención a ciertos artículos que habían aparecido en los días en la prensa brasileña contra Alemania.

CARTA COMPROMETEDORA

RIO DE JANEIRO, 17.— (U. P).— Los diarios publican copia de un artículo del periodista alemán Reichswart, en el cual se reproduce la carta de la Alianza Racista Brasileña de Berlín, por Gustavo Barroso, en mayo de 1934, a nombre de los integralistas. Dice en ella:

"El movimiento integralista se fortalece día a día.

"Hablé sobre la propaganda en su carta con los círculos oficiales y alemanes; estamos trabajando para ayudarlos.

"Aguardamos sus instrucciones.

"Es necesario que todos los fascistas del universo cerren filas contra la influencia judaísmo".

DE BUENOS AIRES...

(DE LA PRIMERA PAGINA)

ñor Gutiérrez Alliende, con detalles de su llegada y partida de Mendoza y los agasajos que se le hicieron, como también una conceptuosa biografía del Canciller chileno.

"El Diario" expresa que entre los problemas que el señor Gutiérrez debatirá en el Brasil se halla uno de los más importantes del Continente: la paz del Chaco, cuya inseguridad es la única nube que turba el sereno horizonte de la pacífica América.

El vespertino "Noticias Gráficas" publica una crónica de la llegada del Canciller, con una fotografía del encuentro de los dos Cancilleres, con una leyenda que dice: "Sea bienvenido al hogar argentino el Canciller de la nación hermana, intérprete del pensamiento de Chile. Su presencia aquí representa un nuevo paso del espíritu pacifista de América, que pugna por vigorizar su reinado en esta parte del Continente, donde los puertos, fronteras y leyes están permanentemente abiertos a la fraternidad". La nota abunda en conceptos pacifistas y de fraternidad, diciendo que entre Argentina y Chile no queda pendiente motivo alguno de disentimiento.

PARTIO AL BRASIL

FLASH, BUENOS AIRES, 17 (U. P.)—Partió el Ministro de Relaciones Exteriores de Chile, señor Gutiérrez Alliende, junto con su comitiva, a Río de Janeiro, a bordo del vapor "Augustus".

El "Augustus" partió a las 20 horas, conduciendo al Canciller Gutiérrez y su comitiva, siendo despedidos por el Canciller argentino señor Cantilo, altos funcionarios del Ministerio de Relaciones Exteriores, numerosos diplomáticos, altos jefes militares y navales, incluso el Ministro de la Marina, contraalmirante Scasso, el cardenal y miembros de la conferencia del Chaco y miembros de la comitividad chilena.

Antes de zarpar el vapor los señores Gutiérrez y Cantilo tuvieron una prolongada conversación.

El Canciller chileno, se sabe que, de regreso del Brasil, quedará junto con su esposa cuatro o cinco días en la capital argentina.

A las 16 horas el señor Gutiérrez, acompañado del Ministro de Negocios de la Embajada de Chile, y el Canciller argentino señor Cantilo, concurrió a la residencia presidencial a visitar al señor Ortiz, con quien mantuvo una prolongada conversación, dentro de la más cordialidad.

Aunque no se ha dado la naturaleza de esta entrevista, se tiene entendido que versó sobre la invitación a la conferencia de la paz del Chaco, a los Cancilleres de Bolivia del Paraguay, a fin de que vengan a Buenos Aires, como se sabe que el Presidente Ortiz tiene especial interés en cooperar para llegar a una rápida solución del entredicho.

Posteriormente, el señor Gutiérrez regresó a la Embajada, donde se prolongó la reunión concedida en dicha Embajada, hasta el momento de la partida hacia muelles.

Argentina

AUMENTO DEL CAPITAL

BUENOS AIRES, 17.— (U. P.).— El Gobierno ha emitido un decreto que autoriza al Banco Hipotecario a lanzar una cuarta emisión de 50 millones de nacionales de cédulas hipotecarias amortizables al 4% de interés, y 1 14 de amortización, aumentándose así en forma la circulación actual.

INAUGURACION DE RADIOESTACION MUNICIPAL

BUENOS AIRES, 17.— (U. P.).— El domingo próximo se inaugurarán oficialmente las nuevas instalaciones transmisoras de la estación L-S-1 de broadcasting municipal, situadas en Monte Grande, a 40 kilómetros de la capital, y los nuevos estudios situados en el subterráneo de la calle Viamonte entre Maipú y Carrito.

EN SU PROPIO INTERES

EXIJA UD.

SERVICIO Y REPUESTOS FORD LEGITIMOS

Para su conveniencia, hay concesionarios y servicio Ford en todas partes

La mayoría de los dueños de Ford saben que no hay como el Servicio Ford Autorizado. Otros están convenciéndose a diario. Muchas personas tienen por costumbre fijarse en el óvalo Ford al frente del taller antes de entrar en él.

Cuando se haga necesario reparar su Ford, Ud. querrá la misma calidad de materiales y la misma esmerada mano de obra que la de las piezas originales. Los Repuestos Ford Legítimos aseguran a Ud. estas ventajas, pues son producidos con las mismas máquinas y por los mismos operarios. Para tener la certeza de conseguir esta calidad Ford, tanto en las piezas como en su instalación, lleve Ud. su automóvil al Concesionario Ford.

El Concesionario Ford cuenta con un taller de primer orden. Sus mecánicos son verdaderos expertos. Su equipo, moderno, completo y de gran precisión, asegura un servicio rápido y eficiente.

El Aparato de Pruebas de Laboratorio es típico del equipo moderno con que cuentan los Concesionarios Ford. Rápido, exacto y científico, nunca deja lugar a dudas.

Fíjese Ud. siempre en el óvalo Ford. Es su garantía de Calidad Ford, Economía Ford, Experiencia Ford.

FORD MOTOR COMPANY

EL ARREGLO ENTRE...

(DE LA PRIMERA PAGINA)

cio entre Checoeslovaquia y el Más Grande Reich si se reducen las exportaciones de carbón checoeslovaco a Austria y las de madera a Alemania.

Se espera que los checoeslovacos insistirán en que, en lugar del carbón y de la madera, Alemania les tome otros productos, o en que las exportaciones alemanas a Checoeslovaquia sean reducidas en las mismas proporciones que las exportaciones del último de estos países al Reich. Sin embargo los alemanes están en una fuerte posición porque con la anexión de Austria controlan ahora una parte mayor que antes del comercio externo checoeslovaco y por ello se cree que los deseos del Reich serán respetados hasta donde sea posible. Sin embargo, no es probable que Checoeslovaquia se vea obligada a hacer grandes concesiones unilaterales.

La tensión política existente entre los dos países y provocada por la cuestión del Sudetén puede desempeñar un papel de cierta importancia en las cuestiones en que es esencial la buena voluntad, tales como el problema planteado por las tarifas de carga otorgadas anteriormente por los ferrocarriles austríacos, en sus líneas a Trieste, a los exportadores checoeslovacos. A ese respecto, Alemania tiene vara alta, si bien los checoeslovacos confían en obtener cierta ayuda de Italia que, naturalmente, está interesada en que continúen las exportaciones checoeslovacas vía Trieste.

Se estima que esta cuestión fué discutida durante el reciente viaje de Hitler a Italia.

POR CONCLUSION DE NEGOCIO

"La Mueblería Ideal"

LIQUIDA TODA LA EXISTENCIA DE MUEBLES MODERNOS.

BANDERA 24. — TELEFONO 65924.

NOTA.— SE TRASPASA EL LOCAL.

CRISOLES "Morgan".
PLOMBAGINA "Morgan".
CEMENTO "Smooth-on" para fundiciones.
BRONCE, cobre y aluminio en plancha.
BRONCE y cobre en barras.
BRONCE y cobre en tubos.
VALVULAS para vapor.
INYECTORES "Buffalo".

MORRISON & Cía.

AHUMADA N.o 67

Teléfono 63263 - Santiago

PARA CUTIS FINO SAHARA de LUX

Canilleres de Bolivia y Paraguay irán a Buenos Aires a la Conferencia de Paz del Chaco

Invitación del Canciller Cantilo, hecha sobre de los delegados de los seis países mediadores en el litigio

...17. —(U. P). — El ...Relaciones Exteriores ...de Medina aceptó la ...que le ha hecho la ...del Chaco y se ...Buenos Aires el 25 ...para conferenciar en ...al con el Canciller ...siendo este un nue... ...esfuerzo de la Con... ...Chaco para solu... ...blema. Esta mañana ...Díez de Medina re... ...invitación que le en... ...Canciller en su ...Presidente de la ...del Chaco y, por ...Ministro argentino ...la Cancillería para ...personalmente a nom... ...Gobierno.

...el señor Díez de ...entrevistó con el ...de la República, an... ...que la invitación y, ...Cancillería se mantenía ...respecto de la posi... ...del Gobierno si ...círculos bien infor... ...afirmaba que el Minis... ...la invitación, dado ...el interés demostrado por Bolivia para finiquitar el litigio, creyéndose además, que una reunión de los Canilleres, auspiciada por el Gobierno argentino y por la Conferencia del Chaco, puede resolver este problema, que, hoy por hoy, parece insoluble.

ASUNCION, 17 (U. P.).— El canciller señor Báez aceptó la invitación que le hiciera el señor Cantilo en su carácter de Presidente de la Conferencia de Paz del Chaco, manifestando la satisfacción con que la recibía y aceptaba complacido, y agregó que partiría a Buenos Aires el domingo próximo, acompañado por algunos funcionarios de la Cancillería.

En la mañana el ministro argentino señor Juan G. Valenzuela concurrió a la Cancillería y manifestó al señor Báez que, habiendo el presidente Ortiz tenido conocimiento de la resolución de la Conferencia de Paz para invitar al Ministro de Relaciones Exteriores del Paraguay a trasladarse a Buenos Aires, para cooperar en los esfuerzos por medio de los cuales se procura la solución de la cuestión del Chaco, el Gobierno argentino se sentiría muy honrado si se dignase aceptar su hospitalidad en dicha capital, haciendo coincidir su viaje con los próximos festejos con que se celebrará el aniversario patrio argentino.

En la mañana también se informó al representante de la United Press, en la subsecretaría de Relaciones Exteriores que "el Gobierno del Paraguay ha recibido una invitación de la Conferencia de Paz, para que el Canciller señor Báez viaje a Buenos Aires para intervenir en las negociaciones que se realizan en esa ciudad para dilucidar la cuestión del Chaco.

El Gobierno se reunió a mediodía y, en Consejo de Ministros decidió aceptar la invitación.

El Ministro argentino, señor Araoz visitó esta mañana al Canciller, invitándolo oficialmente para trasladarse a Buenos Aires, durante las fiestas mayas, a fin de que participe en la solución del litigio del Chaco.

Es posible que el señor Díez de Medina parta a Buenos Aires el 20 o el 21 del presente, acompañado de una pequeña comitiva.

En general se aplaude la actitud del Gobierno argentino y de la conferencia de paz, creyéndose que si se resuelve definitivamente la cuestión del Chaco, nuevamente la solución saldrá de Buenos Aires. En los círculos oficiales se destaca que la aceptación de Bolivia revela los sinceros deseos de llegar a una solución pacífica y equitativa, y demuestra los anhelos por la paz definitiva, y honorable para Bolivia y Paraguay.

El Canciller señor Díez de Medina envió la siguiente nota al Ministro de Relaciones Exteriores de Argentina, señor Cantilo:

"Me es honroso y grato dar respuesta a la comunicación con que V. E. se digna solicitar, en nombre de los delegados de los seis países mediadores, mi presencia en Buenos Aires, a fin de proseguir allegando mi cooperación a los esfuerzos en pro de la solución definitiva de la cuestión del Chaco, que desarrolla la conferencia que tan acertadamente preside V. E.

"No trepido en expresar a Vuecencia que acepto la honrosa invitación con el propósito de cooperar a la solución vivamente anhelada por las naciones de América, para dar una nueva prueba de la buena disposición de Bolivia, que siempre estuvo lista para llegar a la paz definitiva con Paraguay, consagrado en estipulaciones justas y honorables".

Por su parte, el Presidente del Gobierno Provisional, teniente coronel Germán Busch, hizo las siguientes declaraciones a la United Press: "Bolivia ha recibido con la mayor buena voluntad y simpatía la invitación del Gobierno argentino y de la conferencia de paz para concurrir a Buenos Aires.

"Inspirado en su tradicional política de paz, el Gobierno de Bolivia ha aceptado la invitación, dando nuevamente nuestras de su espíritu conciliador. La circunstancia de que la visita del Canciller, señor Díez de Medina coincidirá con el aniversario argentino, contribuye a hacer más significativa la decisión de mi Gobierno, que vinculará aún más, si cabe, a las dos naciones. El Gobierno confía en que los nobles y reiterados esfuerzos de la conferencia de paz tengan éxitos definitivos".

EMBAJADOR TRUCCO AGRADECIO A MR. CUMMINGS SU ACEPTACION DEL CARGO DE ARBITRO

WASHINGTON, 17 (U. P.).- El Embajador chileno, señor Manuel Trucco, acompañado del consejero de la Embajada, señor Sergio Huneus, visitó al Secretario de Justicia, Mr. Homers Cummings, a quien manifestó su satisfacción por haber aceptado desempeñar las funciones de árbitro en la cuestión de las islas del Canal Beagle.

El señor Trucco informó al señor Cummings que también era portavoz de los agradecimientos del Ministro de Relaciones de Chile, quien está muy complacido de que un jurista, con tan vasta experiencia jurídica, haya aceptado el cargo.

El señor Cummings aseguró a sus visitantes que su único deseo es observar la más absoluta imparcialidad. Debido a que el señor Cummings había estado pasando sus vacaciones de verano en Pinehurst, sólo hoy tuvo la oportunidad de hacerle una visita de cortesía.

D. AGUSTIN EDWARDS REGRESO AYER A LA CIUDAD DE LONDRES

"No creo que Chile vuelva a la SDN", declaró.— Comentarios de "La Crónica" de Lima

PARIS, 17. —(U. P). — Don Agustin Edwards partió en tren a Londres a las 12.15 P. M. Haciendo un comentario sobre el retiro de Chile de la SDN dijo:

"No creo que volvamos alguna vez a la Liga".

LONDRES, 17.—(U. P). —El embajador de Chile, señor Agustín Edwards, llegó a la estación Victoria a las 18.55 horas, siendo recibido por el encargado de negocios señor Luis Renard y por el primer secretario de la embajada señor Gandarillas.

LIMA, 17. —(U. P). — "La Crónica" en un artículo sobre el retiro de Chile de la Sociedad de las Naciones, refiéndose a las declaraciones formuladas por el señor Edwards, dice:

"Dentro de las declaraciones del delegado chileno se trasluce la verdadera situación de la Liga, la cual está llamada a desaparecer, pues hasta ahora no ha tenido fuerza efectiva ni moral para detener el avance guerrero de los pueblos, poner dique a la injusticia y cimentar la paz bajo las bases firmes del derecho".

"Las naciones latinoamericanas en ningún momento han tenido necesidad de recurrir a Ginebra para arreglar sus diferencias, y es lógico que una a una, en breve tiempo más, todas ellas comiencen a retirarse teniendo en cuenta que las naciones de América tienden a solucionar a sus propios problemas sin la intervención de elementos extraños".

ANITA LIZANA NO PODRA DEFENDER CAMPEONATO DE E.U.

A causa de su próximo matrimonio.— Entrenamiento para el campeonato de Wimbledon

LONDRES. 17.— (U P.).— Su enlace con un escocés, impedirá este año a Anita Lizana defender su título de campeona de los Estados Unidos.

Anita ha sido invitada por la Asociación de Lawn Tennis de Estados Unidos para intentar retener el título que conquistó en Forest Hill en 1937, pero ella siente que debe declinarla. Su boda con Ronald Ellis, jefe escocés de minas de carbón, está fijada para el 14 le julio en Londres, y la pareja tiene en proyecto un viaje de luna de miel de tres semanas. El torneo de Forest Hill comienza el 8 de septiembre, lo que no dejaría suficiente tiempo para el entrenamiento y viaje a los Estados Unidos.

Queda aún mucho trabajo para que puedan establecer su hogar, un gran bungalow que está siendo construido sobre una colina que da al río Tay, cerca de Dundee. Esta residencia no estará lista para ser ocupada antes de noviembre.

Mientras tanto, en medio de los preparativos para su boda, Anita sigue un estricto entrenamiento para el torneo de Wimbledon, donde intentará por cuarta vez triunfar en esa prueba que es la más codiciada del tenis mundial. Siguiendo los consejos de expertos y médicos Anita limitará su participación en torneos, antes del de Wimbledon. Hasta ahora sólo ha jugado en dos: el de Tally Ho, en Birmingham y en el campeonato de pistas duras de Bournemouth.

Su tercer torneo se está desarrollando actualmente en Surbiton, (primer torneo en canchas de césped). Los otros en que competirá antes de Wimbledon son, el del Priori Club, en Birmingham, del 3 al 9 de junio el campeonato en canchas de césped de Londres en el Queen's Club, del 13 al 18 de junio. En este último torneo, que se juega una semana antes del de Wimbledon, Anita sólo jugará en los dobles femeninos con su compañera favorita Peggy Scriven, que ocupó el tercer lugar entre las jugadoras británicas.

Otros ejercicios en su entrenamiento son juegos de práctica con su entrenador profesional gimnasia y lecciones de ballet. Anita ha descubierto que la práctica del baile mejora su movilidad en la cancha.

El casamiento de Anita con Ronald Ellis está fijado para celebrarse en el Oratorio de Brompton, el 14 de julio, o sea menos de una quincena después del final del torneo de Wimbledon. Se recordará que la británica Dorothy Round se casó el año pasado poco después de ganar el título de Wimbledon. Anita espera ser la segunda novia que ostenta el título de "Reina del Tennis".

Tres damas de honor británicas acompañarán a la estrella chilena. Ellas serán Peggy Scriven y otras dos jugadoras de tenis, Miss Joan Physick, de Londres, y Miss Sophie Abed, de Singapur.

Después de casados, Anita Ronald harán un viaje de luna de miel de tres semanas en su automóvil por el sur de Inglaterra, antes de fijar su residencia en Escocia. Ambos se turnarán en el volante, pues Anita es muy diestra para manejar y dentro de poco dará exámen para tener licencia de chofer.

ASOCIACION DE GANADEROS DEL PERU Y EL CENTENARIO DE LA SOC. NACIONAL DE AGRICULTURA DE CHILE

LIMA, 17.—(U. P).— José Antonio de Lavalle, presidente de la Asociación de Ganaderos del Perú, entregó a la United Press el siguiente mensaje:

"Con motivo de celebrarse el centenario de la Sociedad Nacional de Agricultura de Chile, quiero expresar en mi nombre y en el de la asociación que presido, mi admiración por la eficiente labor que ha realizado en pro del progreso de la industria agropecuaria chilena con el consiguiente fortalecimiento de la economía nacional, y dejar pública constancia de su valiosa cooperación en la más estrecha vinculación de ambos países, llamada a ejercer una vigorosa influencia en los destinos políticos y económicos de Sud América".

Alemania

LOS JUDIOS NORTEAMERICANOS

BERLIN, 17. (U. P.)— En los círculos del Ministerio de Relaciones Exteriores se ha dicho que la declaración hecha por la agencia oficial no es una respuesta a la protesta de Estados Unidos contra el registro de las propiedades de judíos norteamericanos, y que tampoco será considerada en la contestación que es posible se entregue en los próximos dos días por los vías diplomáticas usuales.

Los observadores creen que la respuesta será similar al comentario de la agencia oficial que rechazó la protesta, pero concebida en términos más diplomáticos.

Gabinete británico reorganizado afrontará en la próxima semana el debate sobre programa aéreo

Mac Donald tendrá que resolver el difícil problema colonial como ministro del ramo

LONDRES, 17 (U. P.).— Debido al prolongado ataque de gota que afecta a Chamberlain ha debido postergarse hasta la semana próxima el debate sobre la aviación que debió tener lugar el jueves, pudiendo el gabinete reorganizado cobrar fuerzas, a la vez que la buena impresión creada por la designación de Sir Kingsley Woods en reemplazo del Vizconde Swinton en el Ministerio del Aire tendrá tiempo de penetrar en todo el país y de desarmar el ataque parlamentario.

La reorganización del gabinete coloca ahora a miembros de la Cámara de los Comunes a cargo de todos los servicios de rearme del Gobierno: Hore Belisha en el Ministerio de Guerra, Duff Cooper en el de Marina, Inskip en la Coordinación de la Defensa, Kingsley Wood en el de Aviación, existiendo la probabilidad que este último lleve su habilidad administrativa a operar en el Ministerio de Aviación, del mismo modo que Hore Belisha está operando contra el conservantismo del Ministerio de Guerra.

Los partidarios de Churchill están profundamente desalentados por no haber ingresado él y sólo existe una débil probabilidad de que sea designado Ministro de Abastecimientos, si el Gobierno se ve obligado por el debate a crear tal ministerio. Chamberlain se opone a la creación de un nuevo ministerio, porque considera que no es sino la multiplicación del esfuerzo, a la vez que objeta el Premier la petición laborista para que se designe una comisión de investigación de cómo se ha estado ejecutando el programa de la Fuerza Aérea, porque considera que hay muchos puntos que deben permanecer en secreto acerca de la construcción de aviones de guerra y la investigación no haría sino poner en peligro y detener el cambio de planes que está a punto de producir resultados importantes al entrar en plena ejecución.

Mientras que es probable que digan los críticos de la política aérea del Gobierno que Kingsley Wood no tiene conocimientos técnicos de los servicios de defensa, la reputación del nuevo ministro por haber reorganizado el correo y el Ministerio de Salubridad será importante argumento para el Premier, quien señalará además el hecho que Harold Balfour, nuevo subsecretario parlamentario de aviación, piloto durante la guerra y experto en defensa aérea, es una garantía de buen consejo técnico en el Ministerio de Aviación.

mo sea posible".

De modo que Chamberlain hará de asegurar fácilmente a los Comunes y al país que los planes aéreos del gabinete, cuya concepción es generalmente reconocida como buena, tendrán la correspondiente vigorosa ejecución con la especial atención de la más plena cooperación industrial, a cuya falta se atribuyó la lentitud en producir rápidamente los aviones de guerra más modernos.

A consecuencia de la renuncia del Vizconde Swinton, renunció Lord Weir del Consejo de Aviación. Weir ha sido durante 20 años jefe de la aviación británica.

Fué retirada la moción de los conservadores encabezados por Winston Churchill para el retiro de la investigación sobre la aviación, debido principalmente a que no se quería embarazar a Kingsley Wood en los momentos de hacerse cargo de su nuevo puesto y también para darle oportunidad de probar sus ánimos.

La designación de Lord Stanley en el Departamento de los Dominios ha sido causa de orgullo para Lord Derby, que ahora tiene dos hijos en el gabinete, siendo el otro Oliver Stanley, Presidente de la Junta de Comercio. De modo que por primera vez desde que ocuparon sitio en el gabinete los medios hermanos Austen y Neville Chamberlain entre 1924-29, se ha visto a dos hermanos en el gabinete.

Técnicamente la designación de Macdonald para las Colonias es un paso atrás, porque había tendido ya las Colonias antes de ocupar la cartera de los Dominios; pero en realidad es un ascenso, por que se le confía la dificilísima tarea de encarar el arreglo de las peticiones coloniales alemanas, respecto de lo cual se prevé que Chamberlain le pedirá idear un plan que otorgue cierta medida de satisfacción a Hitler.

Es significativo que junto con la designación de Macdonald los diarios conservadores, especialmente el Evening Standard de Lord Beaverbrook, han iniciado una campaña para la devolución de las colonias alemanas. Observa el Evening Standard, refiriéndose a la tarea del nuevo Ministro de Colonias: Tiene dos grandes problemas que resolver, el de Palestina y el de las antiguas colonias alemanas que ahora tenemos en fideicomiso. Ninguna de estas cosas debiera jamás ser escamoteada por este país y debiéramos desahacernos de ellas tan pronto como

Aviación

PERDIDA DE UN AVION DE TRANSPORTE EN LOS ANGELES, CAL.

LOS ANGELES (California), 17. (U. P.)— Todos los aviones disponibles han sido empleados en la búsqueda del aeroplano de transporte Lockheed, que se cree se ha estrellado a causa de la neblina en los picos de Tehachapi, al Este de ésta, con nueve personas a bordo. La oficina del cheriff ha informado que los funcionarios de la subestación de Lancaster informaron que el avión fué encontrado; pero se carece de noticias sobre la suerte de sus ocupantes.

El avión debió haber llegado hace 24 horas a Las Vegas, Nevada, donde debía hacer escala de paso para St. Paul, Minnesota. Todos los ocupantes del aparato son empleados de la Lockheed Corporation o de la Northwest Airline a la cual iba a ser entregado el avión.

HAMBURG-AMERIKA LINIE
HAPAG - KOSMOS

Próximas salidas de Valparaíso a Europa

MN "RHAKOTIS"	30 de MAYO
V "AMMON"	20 de JUNIO
MN "HERMONTHIS"	26 de JUNIO
V "AMASIS"	21 de JULIO
V "HAGEN"	23 de JULIO
V "ITAURI"	2 de AGOSTO
V "SAARLAND"	17 de Agosto

VIAJE INAUGURAL
MN. "PATRIA"
30 DE SEPTIEMBRE

Agentes Generales:
VORWERK & Co.
VALPARAISO: Prat 772, Teléfono 7841
SANTIAGO: Agustinas 1086, Teléfono 88705
Agencias en todas las ciudades del país

Para Muebles
LLULL Hnos.

En este Salón de Exposición AV. B. O'HIGGINS 1771 encontrará lo más moderno en muebles de alta calidad.

Al mismo tiempo esta firma avisa la gran liquidación de su antigua Casa Mallorca en la misma Av. B. O'Higgins 1684 frente a

LLULL Hnos.
PRECIOS BAJOS

PAÑOS PARA CARPETAS
en granate y verde, de 1.50 mt. ancho, a precios muy bajos, tiene en existencia
Casa MATEO DELPORTE
ROSAS 1240 (Casa Particular) CASILLA 2384
CASA DE UN PISO.

...NCIA GENERAL DE "LA NACION"
CALLE BLANCO 1161

— V A L P A R A I S O —

CASILLA 109-V
TELEFONO 4427

"SANTA CLARA" LLEGAGA HOY EL MINISTRO DE TIERRAS

Goytia ha realizado una fructífera ...or la provincia de Antofagasta.— ...pasajeros que vienen en esta nave

...horas de hoy está ...a Valparaíso de ...Santa Clara", Pro... ...Nueva York. En este ...regreso del Norte ...Ministro de Tierras y ...Medardo Goy... ...de los funcio... ...dependencia, con ...una fructífera ...provincia de Antofagasta.

En esta nave también regresan al país, desde Nueva York, el señor Edmundo Eastman, y las señoras Laura Eastman de Edwards y Olga Eastman de Fisher.

Viaja en el "Santa Clara" un grupo de turistas norteamericanos, que hará una jira por los países del Pacífico Sur.

TEMORES POR MUERTE DE DOS PESCADORES

La Dirección del Litoral ha recibido una comunicación de la Isla de Juan Fernández, en la cual se informa que se teme por la suerte de dos pescadores que salieron en un bote a sus faenas en alta mar, hace tres días, y no han regresado hasta el momento.

DESPACHADORES DE ADUANA AUTORIZADOS
VALPARAISO
LUIS GREZ S.
Prat N.o 772, Oficina 8. Casilla 2014.
EUGENIO DE LA FUENTE M
Prat N.o 656, Piso 8.o, Casilla 578

OPERACIONES POR VARIOS MILLONES DE PESOS HICIERON LOS DETENIDOS POR ESTAFA A LA CAJA DE AHORROS

Esto lo habría hecho posible el tiempo de que dispusieron para hacer juegos de cheques con la cuenta falsa que tenía un corredor de la Bolsa Negra en la institución

SE HA INFRINGIDO LA LEY DE CAMBIOS INTERNACIONALES

Durante todo el día de ayer continuó la substanciación del proceso por estafa seguido contra C. S. G., corredor de la Bolsa Negra, B. D. S., empleado de la Caja de Ahorros y V. S., cajero de una empresa de turismo porteña.

Los tres detenidos fueron puestos en la tarde de ayer a disposición del juez del 2.o Juzgado don Antonio Fuentes Maturana, quien los interrogó hasta las 22 horas.

El parte de la Sección de Investigaciones, bastante extenso, dice que las operaciones de compraventa de divisas efectuadas por los detenidos, se encuentran entre las infracciones a la Ley de Cambios Internacionales. Dichas operaciones afectarían, por otra parte, a diversas firmas comerciales del puerto.

Aunque la estafa sería de 539 mil pesos, el hecho de que los inculpados pudieron hacer juegos de cheques durante algún tiempo contra el falso depósito que tenían en la Caja de Ahorros, les habría permitido efectuar operaciones por varios millones de pesos, con lo cual los alcances de la estafa se extienden.

La Prefectura de Valparaíso dará cuenta de los hechos a la Dirección General de Investigaciones en un oficio que se enviará hoy para que la Dirección, a su vez, los comunique a la Comisión de Cambios Internacionales y a la Dirección de Impuestos Internos.

DELEGACION DE MARINOS QUE IRA A SANTIAGO

La superioridad naval ha designado la siguiente delegación para que, en representación de la Marina, concurra al acto de la apertura del Congreso Nacional.

Contraalmirante, don Luis A. Muñoz Valdés, que la presidirá; capitán de navío, don Enrique Cordovez Madariaga; capitán de fragata, don Jorge Videla Cobo; capitán de fragata, don Raúl Carmona Román; capitán de corbeta, don Alfonso Zelada Muñoz; capitán de navío ingeniero, don Francisco Mücke Schwabe; capitán de navío contador don Augusto de los Ríos Gallardo; capitán de navío cirujano don Luis A. Merino R.

CELEBRACION DEL ANIVERSARIO DEL COMBATE NAVAL DE IQUIQUE

El Apostadero Naval de Valparaíso ha fijado el programa oficial de fiestas del día 21 de Mayo

El Apotsadero Naval de Valparaíso ha fijado el programa de actos con que se celebrará la epopeya de Iquique.

En la tarde del viernes próximo se dictará conferencias patrióticas en las diversas reparticiones navales y barcos de la Armada surtos en la bahía.

Desde ese día el Regimiento de Artillería de Costa cubrirá guardia de honor en la cripta de los héroes, cuyo monumento estará iluminado en las noches del viernes y sábado en forma especial.

El sábado, a las 10.30 el capellán de la Armada, don José Fernandois oficiará una misa de campaña al pie del monumento. A este acto asistirán las autoridades civiles, consulares y de las fuerzas armadas y concurrirán la Escuela Naval, la Escuela de Comunicaciones, el Regimiento Valparaíso de Artillería de Costa y las fuerzas del Ejército que disponga la superioridad militar.

Después de la misa, el capitán de navío, don Juan A. Rodríguez dirá una alocución patriótica y continuación las fuerzas de marina y organizaciones de veteranos colocarán coronas en cripta de los héroes.

Terminado el desfile de hoy de las fuerzas ante el monumento, las distintas unidades desfilarán por la ciudad.

En la noche se efectuará una comida en el Club Naval en conmemoración de la efeméride.

FULDA, para San Antonio.
Mañana:
LAILA, para el Sur de Chile.
OKLAHOMAN, para N. York.

COMPAÑIA SUD-AMERICANA DE VAPORES
"Teno"
DE VALPARAISO EL VIERNES 20 DE MAYO, A LAS 7 ...que nos destina a Guayaquil y puertos intermedios.
"Aconcagua"
DE VALPARAISO EL SABADO 28 DE MAYO, A LAS 4 ...con destino al Perú y Ecuador e intermedios.
...ACO, Agustinas 1109 - Teléfono 80239

...EA MENENDEZ BEHETY
...DE PASAJEROS A PUNTA ARENAS Y PUERTOS INTERMEDIOS:

	Salidas de Valparaíso	De Puerto Montt
...ma"	21 de Mayo	26 de Mayo
...ndy"	12 de Junio	18 de Junio

...tes y pasajes verse con los Agentes Generales:
...ORWERK & Co.
...Teléfono Inglés 7841. Casilla 42-V. VALPARAISO
...1086. Teléfono 88705. Casilla 160. SANTIAGO.

GRACE LINE
"Santa Clara"
SALDRA DE VALPARAISO EL VIERNES 20 DE MAYO, a las 17 horas, con escalas en: Chañaral, Antofagasta, Mollendo, Callao, Talara, Guayaquil, Buenaventura, Balboa, Cristóbal, Habana y Nueva York.
"Santa Bárbara"
SALDRA DE VALPARAISO, EL JUEVES 26 DE MAYO, a las 16 horas, con escalas en: Chañaral, Antofagasta, Mollendo, Callao, Guayaquil, Buenaventura, Balboa, Cristóbal y Nueva York.
A EUROPA
VIA NUEVA YORK, CON TARIFAS ESPECIALES
Para más informaciones: ...ñoz ...micos, ...formados ...osos, toman...
Grace y Cía. (...A.
YODARSIL
HUERFANOS 1189 — T... (B.: Yodo Tánico

Movimiento Marítimo

LLEGADAS.
Ayer:
POSEIDON, de Hamburgo.
BAARN, de Hamburgo.
ARAUCO, de Arica.
KORNAK, de Tocopilla.
LIRQUEN, de Coronel.
FULDA, de Hamburgo.
Hoy:
SANTA CLARA, de N. York
LAILA, de Nueva York.
CALI, de Iquique.
FRESIA, de Lota.
ALFONSO (el grande), de Coquimbo.
Mañana:
PUNTA ARENAS, de Río de Janeiro.
ANTOFAGASTA, de Iquique.
TENO, de Corral.
NAGUILAN, de Corral.
SALIDAS.
Ayer:
AYSEN, para Lota.
APOLO, para Punta Arenas e intermedios.
ALFONSO, para Coquimbo.
HARDANGER, para Corral, e intermedios.
Hoy:
VIÑA DEL MAR, para Punta Arenas e intermedios.
ARAUCO, para Río de Janeiro e intermedios.
SANTA CLARA, para San Antonio.
POSEIDON, para Hamburgo e intermedios.
KARNA, para Hamburgo e intermedios.
BAARN, para Corral e intermedios.
ACONCAGUA, para Corral e intermedios.
ALLIPEN, para Valdivia.

Vapor "FRESIA"
Saldrá el VIERNES 20 de MAYO, a las 7 P. M. Escalas en: COQUIMBO, HUASCO, CHAÑARAL, TALTAL, ANTOFAGASTA, TOCOPILLA e IQUIQUE.
Espléndidas comodidades para pasajeros de cámara. Cocina de primer orden. Camarotes amplios para dos personas.
TERCERA CLASE:
Camarotes para cuatro personas, ropa de cama y todo servicio.
PREFERENCIA:
Camarotes para dos personas, con lavatorios, comedor especial, servicio y comida de primera clase. El pasaje de esta clase sólo tiene pequeño recargo sobre el valor de tercera corriente.
PROXIMA SALIDA AL NORTE: EL MARTES 21 DE JUNIO DE 1938.
PASAJES Y FLETES:
Soc. Marit. y Com R. W. James Expreso Villalonga, Agustinas & Co. Pasaje Ross 51. Teléf. 1054, Teléfs. 85225 y 62709, Casilla 2652, Casilla 1066, Valparaíso. ...silla 698, Santiago.

S. E. ha pedido la renuncia a un funcionario por agente electoral de un actual parlamentario radical

En la Junta Central Radical se dió cuenta ayer del caso ocurrido al Secretario de la Intendencia de Coquimbo, señor Narbona.— Los acuerdos adoptados, según la versión oficial

Presidida por don Gabriel González, con asistencia de los delegados señores Lettre Quiroga, Arturo H. Lois, Guillermo Labarca H., Abelardo Contreras, Carlos Céspedes T., Januario Espinoza, Eliecer Mejías, Amilcar Chiorrini, Juan Antonio Ríos, Edmundo Moller, Ramón Olave, Ramón Briones Luco, Exequiel González, y de los parlamentarios señores Humberto Mardones, Enrique E. Guzmán, Humberto Alvarez, Pedro Castelblanco, Ismael Carrasco, Angel Faivovich y actuando de Secretario, don Arturo Olavarría B., y el prosecretario, don César Echeverría, celebró sesión ordinaria la Junta Central del Partido Radical.

El presidente del Partido informó a la Junta de la situación planteada con motivo de las declaraciones hechas por S. E. el Presidente de la República, con relación a la sesión de apertura del Congreso Nacional, que se efectuará el próximo sábado, 21 del presente.

A este respecto manifestó que en la mañana se entrevistó con el presidente del Honorable Senado, don Miguel Cruchaga Tocornal, a quien le hizo presente la gravedad de la situación producida por la actitud del Jefe del Estado, que los partidos de izquierda consideran vejatoria para la dignidad del Parlamento.

Con motivo de esta cuenta dada por el presidente del Partido, se produjo un largo debate, en el que participaron los señores Quiroga, Olavarría, Michels, Labarca, Ríos, Mardones, González Exequiel, Olave y Céspedes. Al final del debate se resolvió citar a la representación parlamentaria del Partido a una sesión preliminar para el sábado, a las 10 horas, reunión que se verificará en la sala radical de la Cámara de Diputados. Se acordó también por la Junta, que a esta reunión, y a la sesión del Congreso Pleno, es obligatoria la asistencia de todos los parlamentarios del Partido.

Sobre esta misma materia, se aprobó por unanimidad el siguiente voto:

"La Junta Central del Partido Radical considera vejatorias para la dignidad del Parlamento, las declaraciones de S. E. el Presidente de la República, en orden a usar la fuerza pública en la sesión plenaria del 21 de mayo, y entrega a la Mesa Directiva el estudio y determinación de los medios que deben utilizarse para defender la dignidad del Congreso Nacional amenazada por el Jefe del Poder Ejecutivo".

A continuación, el presidente del Partido dió cuenta de haber recibido un denuncio de los dirigentes radicales de la provincia de Coquimbo.

Dá lectura a una copia de la comunicación dirigida por el señor César Leon E., Subsecretario del Ministerio del Interior, a nombre del señor Alessandri, por la cual pide la renuncia del secretario de la intendencia, don Fernando Narbona, y le exige al Intendente, una nómina de los empleados públicos y semifiscales radicales o que sean amigos del presidente del Partido Radical y Diputado por aquella zona, señor Gabriel González, con el objeto de cesantearlos en lista para separarlos.

Esta nota fué comunicada al señor Narbona y que muy habría emprendido viaje a esa capital para cumplir lo dispuesto por el Presidente de la República, presentando su renuncia. Además, el Intendente señor Donoso, seguramente con el fin de intimidar impuso del contenido de esa comunicación, a pesar de su gravedad y de su carácter secreto, a todo el personal de la intendencia, a numerosos vecinos de La Serena y a dirigentes políticos, entre otros, al señor Ernesto Penaloza, a don Alejandro Vega, el Diputado señor Hugo Zepeda, etc.

La Junta Central, impuesta de tales graves hechos, acordó junto con formular su más enérgica protesta, hacer pública la nota en referencia, estimando que su sólo conocimiento es la prueba más fehaciente de los actos de persecución e intervención que está llevando a cabo el Gobierno de acuerdo con las inspiraciones del propio Presidente de la República.

El texto de la nota es el siguiente:

"Secreto. — Santiago, 11 de mayo de 1938.

"Estimado Intendente:

Por encargo de S. E. el Presidente de la República se ha de servir pedir la renuncia inmediata al secretario de esa Intendencia, don Fernando Narbona S.

"S. E. se ha visto obligado a tomar esta medida como represalia, por la actitud del Diputado don Gabriel González en contra de S. E. en su discurso pronunciado el lunes en Valparaíso.

"Por encargo de S. E. sírvase también enviar una nómina de todos los funcionarios radicales adictos al Diputado don Gabriel González, a fin de que S. E., al estima llegado el caso tome con ellos idénticas medidas para evitar seguir siendo injuriado.

"Saluda a Ud. — (Fdo.) CESAR LEON".

El Presidente de la República ha obrado de acuerdo con sus prerrogativas constitucionales

Los funcionarios públicos deben estar directamente al servicio del Estado y no de intereses personalistas

Hemos sido informados de que la nota que se dió a conocer en la Junta Central Radical, y que publicamos en la versión oficial de ese organismo, es auténtica, y fué enviada por orden de S. E. el Presidente de la República.

Mientras el diputado señor González Videla apoyaba al Gobierno, usó de toda su influencia especialmente para montar una verdadera máquina electoral en la provincia de Coquimbo, de funcionarios adictos a su persona y nombrados por repetidos empeños y requerimientos suyos.

Esos funcionarios no se mantienen dentro del límite de sus atribuciones, sino que pretenden seguir sirviendo los intereses electorales del señor González Videla en la provincia, y el Gobierno, en atención a estas actividades, se ha visto en la necesidad de eliminar al Secretario de la Intendencia de Coquimbo.

Si el resto de los funcionarios nombrados por instancias e influjos del señor González Videla no se atiene a sus funciones, y pretende seguir desempeñando sus actividades de agentes electorales de ese parlamentario, el Gobierno tendrá también que separarlos de sus cargos.

Por lo demás, la determinación que ha tomado S. E. se basa en la facultad que le confiere el inciso 5.o del artículo 72 de la Constitución Política del Estado, que dice textualmente: "Nombrar a su voluntad a los Ministros de Estado y oficiales de sus Secretarías, a los Agentes Diplomáticos, Intendentes y Gobernadores".

Es fácil comprender que si el señor González Videla está empeñado en colocar toda clase de obstáculos al Gobierno, no se puede permitir que sigan en sus puestos funcionarios que están directamente al servicio de este parlamentario y no del Estado.

Todos los parlamentarios de la Derecha concurrirán el 21 a escuchar el Mensaje de S. E. el Presidente de la República

Las directivas Liberal y Conservadora recomendaron especialmente su asistencia a la ceremonia de apertura del Congreso Nacional.— El Partido Conservador proclamó suya la candidatura de don Matías Silva

Ayer celebró sesión ordinaria la Junta Ejecutiva del Partido Liberal, bajo la presidencia del senador don Gustavo Rivera. Actuó de secretario el diputado don Juan Smitmans.

Asistieron los señores Nicanor Allende, Ladislao Munita, José Ríos Arias, Alvaro Orrego, Jorge Silva S., Antonio Varas M., Luis Izquierdo F., Antonio Huneeus G., Carlos Balmaceda, el tesorero del partido señor Benjamín Gómez y el delegado don Alberto Salleres.

Excusaron su inasistencia los señores Ruperto Murillo, Ladislao Errázuriz L., Armando Celis y Valentín Brandau.

La Junta se ocupó de diversos asuntos de orden interno. Se acordó recomendar a los parlamentarios liberales su asistencia a la sesión de apertura del Congreso Nacional el próximo 21 del presente.

En seguida se tomó conocimiento de diversas situaciones relacionadas con la constitución de las municipalidades.

EN EL PARTIDO CONSERVADOR

Ayer celebró sesión ordinaria la Junta Ejecutiva Conservadora.

Presidió don Joaquín Prieto y asistieron los señores Cruchaga, Cifuentes, Coloma, González, Irarrázaval, Lira, Muñoz, Pérez y el tesorero don Carlos Lira. Actuó de secretario el del partido don Lucio Concha.

Se acordó que el partido haga suya la candidatura de don Matías Silva en la senatoría vacante por la circunscripción de Curicó, Talca, Maule y Linares, dirigiendo una comunicación a los directorios respectivos a fin de que den cumplimiento a este acuerdo. Igualmente, se acordó que una comisión visite al señor Silva en el día de hoy para imponerlo de estos acuerdos.

Fué designado prosecretario general del partido don Zenón Urrutia Infante.

A continuación se trató ampliamente la situación electoral del país ante la próxima lucha presidencial, tomándose diversos acuerdos para la mejor organización de los trabajos.

Se acordó hacer ... los parlamentarios ... a la sesión de ... sesiones del Congreso.

EN LA DIRECTIVA ...

La Junta Ejecutiva ... celebró anoche su ... ria, presidida por ... Estay y con asistencia ... si totalidad de sus ... de los parlamentarios ... tido.

En esta reunión ... entre otros, los siguientes ... dos:

Que el partido ... nismos de las ... ricó, Talca, Linares ... preste todo su apoyo ... dato senatorial de ... va, proclamado ya ... do Liberal, colectividad ... pedido su cooperación ... mocracia; Recomendar ... currencia de los ... demócratas a la ... tura del Congreso ... se verificará el 21 del ... ximo; celebrar ... coles 25 para designar ... tores generales ... cargo de la campaña ... paganda en favor ... datura del señor ... provincias; cambio ... de sesiones durante ... tura ordinaria de ... lebrándose estas ... la Junta de 21 a ... días martes.

Finalmente, el ... diputado don Pedro ... manifestó que en ... peticiones formuladas ... sos centros de ... ellos el Zenón ... nardo Quiroga, ... Núñez y Leal ... renuncia que de ... formulado anteriormente.

Representación del ejército en la ceremonia del sábado

La Comandancia de Guarnición ha dictado una orden por la cual se dispone que para el día 21 de mayo, día de la apertura del Parlamento, formarán frente al Congreso Nacional, las siguientes unidades:

Escuela Militar, Regimiento de Infantería N.o 1 "Buin"; Regimiento de Artillería N.o 1 "Tacna"; Batallón de Ferrocarrileros N.o 1 de Puente Alto y Batallón Tren N.o 2. Comandará estas tropas, el coronel don Jacinto Ochoa.

Un escuadrón de la Escuela de Caballería escoltará a S. E. el Presidente de la República en su viaje de ida y regreso del Congreso Nacional.

DELEGACION DE LA AVIACION

Ayer la Superioridad de la Fuerza Aérea dictó una orden por la que se designa a la siguiente delegación de jefes y oficiales, para que representen a la aviación en la ceremonia de la apertura del Congreso:

Comandante en Jefe de la Fuerza Aérea, General del Aire, don Diego Aracena; Director de los Servicios, Comodoro del Aire, don Manuel Francke; Director de la Escuela de Aviación Comandante de Grupo, don Darío Mujica; Director de Aeronáutica, Comandante de Grupo, don Antonio Magnan; Director del Personal, Comandante de Grupo, don Florencio Gómez; Secretario del Comando en Jefe, Comandante de Grupo, don Oscar Herreros; Comandante de Grupo, Intendente don Francisco García K.; Comandante de Grupo de Defensa Antiaérea, Comandante de Escuadrilla don Julio Guerra; Un jefe de Estado Mayor, Comandante de Escuadrilla, don Carlos Abel; Ayudante del Comando en Jefe, teniente don Julio Parra.

La Subsecretaría de Aviación se hará representar en el acto por el Subsecretario de Aviación, Comandante de Escuadrilla, don David Yuseff, y por el jefe de la Sección Confidencial, Capitán de Bandada, don Jorge Gana E.

Según se nos ha informado, hoy quedarían designadas las delegaciones de las Subsecretarías de Guerra y Marina.

NO HABRA DESFILE

En el Ministerio de Defensa se nos manifestó ayer que después de la ceremonia de la apertura del Congreso Nacional, no habrá este año desfile de las tropas ante S. E. el Presidente de la República.

PARA CALIDAD: VALVULAS **PHILIPS.** PARA MAYOR RENDIMIENTO VALVULAS **PHILIPS.**

D. Pedro Aguirre se retiraría de la lucha decepcionado ante resultados de su jira al norte

IQUIQUE, 17. — Casi inadvertida pasó la partida al sur del señor Aguirre Cerda, quien visitara Tocopilla, acompañado del Senador Sáenz y de algunos otros dirigentes radicales, disponiéndose de este modo su proyectado viaje a Arica. Se ha acordado que a ese punto sólo llegue el Diputado señor Morales San Martín, ya que los demás parlamentarios que acompañan al candidato, como los señores Schnake y Grove regresarán en avión, algunos a Tocopilla y otros directamente a Santiago.

La jira por Tarapacá del candidato frentista ha constituido un fracaso político y naturalmente no son efectivas las noticias sobre un desfile monstruo que se habría realizado despues de la concentración del viernes último, ya que muchos de los numerosos asistentes al acto efectuado en el Teatro Municipal se retiraron cansados de los numerosos discursos.

Parece que don Pedro Aguirre tiene le decidido propósito de retirarse y así lo habría declarado durante el viaje a bordo del "Reina del Pacífico", sosteniendo que dejaría el campo a otro candidato en vista del frío recibimiento que se le ha hecho y desilusionado de la situación que se ha creado en el norte. — (VICTOR MENDEZ, corresponsal).

El Partido Liberal obtuvo en Santiago 4.776 votos en elección última de regidores

El directorio agrupacional del Partido Liberal de Santiago, nos ha enviado para su publicación la siguiente comunicación:

Se ha hecho mucho caudal por la mayoría izquierdista de la Municipalidad del presunto fracaso del Partido Liberal en la última elección de regidores de Santiago; y se ha llegado a decir en un voto presentado a esa Corporación en la última sesión "que el partido que representa el señor Lillo fué francamente repudiado por los electores de la Comuna, al no asignársele ningún representante en la composición del nuevo Municipio".

Nada más falso que la afirmación anterior, ya repetida en muchas ocasiones en la sesión de constitución de la nueva Municipalidad, y repetida precisamente por regidores que obtuvieron mucho menos votos que los candidatos liberales.

Como se verá, por los resultados oficiales que más adelante damos, el Partido Liberal no fracasó, y si no obtuvo representación se debió únicamente al mecanismo de la ley, y a la ubicación que tenían los candidatos liberales en la lista de las derechas.

Los señores Horeau y González Cortés, candidatos liberales obtuvieron 2.434 y 2.342 votos de preferencia, respectivamente, los que hacen un total de 4.776 votos, en una cifra repartidora de 4.258 votos.

La lista nacista que obtuvo un representante obtuvo un total de 4.653, y su regidor señor Mauricio Mena, apenas 593 preferencias.

La lista del Partido Unión Socialista, obtuvo un total de 4.371 votos, y el señor Natho resultó elegido con 1.441 preferencias.

Respecto de los candidatos de la lista comunista, salieron elegidos con muchas menos preferencias que los candidatos liberales, los siguientes ... ejercicio:

El líder de la ... de ella en la Mu... Astolfo Tapia Mo... preferencias.

Don Rogelio Ugarte ... obtuvo menos votos ... didatos liberales, ... ción en su lista ... fo.

Don Jorge Rivera ... muchos votos menos ... berales figura entre ... sentantes del Partido ... el Municipio.

Sin embargo, en ... Frente Popular, ... con muchos votos ... indicados, el candidato ... turo Muñoz Gamboa ... hecho de ir colocado ... lugar, como les ocurrió ... berales en la lista ...

Como se ve no ha ... so del Partido Liberal ... sus candidatos hubie... en los lugares que ... dían habrían obtenido ... representación en el ...

Por lo que respecta ... bramiento de nuestro ... correligionario, don ... llo, antiguo parlamen... ral, para Alcalde de ... que tanto temor ha ... la mayoría municipal ... les de Santiago, que ... torio representa ... que agradecer a ... el Presidente de ... dicho nombramiento ... ñor Lillo representa ... mente en tan alto ... diciones glorious ... probidad, trabajo ... el Partido Liberal ... la República.

Los liberales de ... estamos seguros que ... le entero, estamos ... prestar todo nuestro ... distinguido correligi... hoy ocupa la Alcaldía ... fre Lillo Astorquiza.

La delegación que esperará al Sr. Gustavo Ross parte a Río de Janeiro el domingo próximo

El Comité Directivo de la Campaña celebró ayer sesión presididos por los jefes de los Partidos Unidos

Durante el día de ayer, se desplegó en la Secretaría General de la candidatura presidencial de don Gustavo Ross Santa María, intensa actividad, en orden a considerar algunos detalles de esta campaña apoyada por los partidos de orden y fuerzas independientes de toda la República.

En el día de ayer, según se nos informó en la secretaría de los trabajos electorales del señor Ross, se han recibido numerosas adhesiones de distinguidos vecinos de ciudades y pueblos de todo el país.

En cada una de esas adhesiones que agregadas a las recibidas anteriormente suman un número considerable, se manifiesta que el señor Ross es el único candidato que puede representar los verdaderos intereses del país en la próxima lucha de octubre venidero.

Con asistencia de los señores Gustavo Rivera, presidente del Partido Liberal; Joaquín Prieto Concha, vicepresidente conservador, y Fidel Estay, presidente demócrata y de los miembros del comité, señores Néstor Valenzuela, Pedro N. Montenegro, Nicasio Retamales, Benjamín Gómez y Fernando Claro Salas, se reunió ayer a mediodía, el organismo directivo de esta campaña electoral.

Se incorporaron a la sesión, los presidentes de los comités subsidiarios, quienes expusieron las materias consideradas en las reuniones de esos organismos, colaboradores del Comité Directivo.

Por su parte, el Comité Electoral celebró una sesión ayer a las 12 horas, y en ella dejó terminado el plan de instalación de todas las secretarías departamentales del país.

Según se nos informa, próximamente irán a provincias varias delegaciones de este comité con el objeto de dejar instaladas las oficinas respectivas.

RECIBIMIENTO DEL SEÑOR ROSS

En la tarde de ayer se celebró una importante sesión de destacados elementos de todos los sectores de las actividades del país, con el objeto de tratar acerca del recibimiento popular que se hará al candidato señor Ross Santa María, a su arribo al país, en los primeros días del próximo mes de junio.

La delegación que recibirá al candidato don Gustavo Ross en Río de Janeiro, compuesta por los señores Néstor Valenzuela, Benjamín Gómez y Alfonso Barrios Moreira, partirá en avión el domingo próximo.

EL CONCURSO DE AFFICHES

El Comité Directivo de la Candidatura Presidencial de don Gustavo Ross, ha llamado a un concurso de afiches a los artistas del país, bajo las condiciones siguientes:

1.o Tema libre dentro de la interpretación del sentir nacional de la candidatura de don Gustavo Ross.

2.o Tamaño de medio mercurio a sea 50 x 70.

3.o A cuatro colores como máximum, trabajados con tintas planas para reproducción litográfica offset.

4.o Con un lema o frase de ocho palabras, que complemente el tema del affiche.

5.o Habrá cuatro premios:
Un primer premio de $ 2.500
Un segundo premio de $ 1.000.
Un tercer premio de $ 500.
Un cuarto premio de $ 500.

6.o Premiados o no todos los affiches quedarán de propiedad del Comité de la Candidatura Presidencial de don Gustavo Ross Santa María, pero aquellos que no hayan sido objeto de recompensa alguna, en caso de ser usados se premiarán con $ 300.

7.o Ningún artista podrá enviar más de dos affiches.

8.o Los originales se entregarán claramente firmados con pseudónimo, y en sobres aparte se remitirá el pseudónimo, con el nombre del artista, número del carnet, domicilio, etc.

9.o El concurso se cerrará impostergablemente el día 30 de mayo de 1938. Reservándose el comité el derecho de declararlo desierto si así lo estima conveniente.

10. Un jurado compuesto por las siguientes personas: señores Manuel Vega, Sergio Larraín G. M. y Jorge Ossa Nebel, decidirán sobre el valor de las obras y adjudicarán los premios respectivos.

ACTIVIDADES DE LA ACCION NACIONAL DE LA JUVENTUD

Ayer celebró sesión el directorio de la Acción Nacional de la Juventud, presidido por don Julio Contreras Henríquez, con asistencia del tesorero don Arsenio Molina García Moreno; del secretario general, don Sergio Marín Correa; y de la totalidad de los directores. También se había citado a esta reunión a algunos de los dirigentes de las diversas actividades de la Acción Nacional, con el objeto de cambiar ideas acerca de la ... institución.

Se entró a tratar ... ción acerca de la ... que se cabrá a la ... nal en el reciente ... didato, don Gustavo ... María, para lo cual ... diversos acuerdos ... a este acto caracter ... muestren el verdadero ... que esta candidatura ... los diversos sectores ... nión nacional.

Por último se ... delegado en visita ... Nacional, en Puerto ... loé, al señor Ignacio ... nitez, quien se ... sur con el objeto de ... zo a su campaña ... centro de Puerto ... dando centros en ... puntos que visite en ...

Block Radio
Anti - Comunista
CANDIDATURA PRESIDENCIAL GUSTAVO ROSS SANTA MARIA.
SECRETARIA
Avda. Bernardo O'Higgins N.o ...
Teléfono N.o 69861 - 2.o Piso ...
Horas de atención: 3 a 8 P. M.
Citase a los correligionarios a una reunión ... el día viernes 20 del presente, a las ... P. M. ... elegir nueva mesa directiva. Junta Ejecutiva ... tratar del problema Presidencial.
EL SECRETARIO

DEL INTERIOR

LAS CORPORACIONES MUNICIPALES SE CONSTITUYEN EN TODO EL PAIS

Continúan las dificultades que se han suscitado para elegir Alcalde en Concepción, Mulchen y Penco

Ayer han continuado en todo el país, las ceremonias de constitución de las Municipalidades, que no habían podido hacerlo en los dos días anteriores, por diversas causas.

En seguida, damos las informaciones enviadas por nuestros corresponsales sobre las ceremonias a que esto ha dado lugar:

PETORCA

PETORCA, 17. — La nueva Municipalidad quedó constituida, designándose Alcalde, por un período, al señor Oscar Zamora, de filiación conservadora; primer regidor, el señor Luis Charme, liberal; delegado a la Junta Departamental de Caminos, el señor Mario Silva Cariola, conservador; y Comisión de Patentes, a los señores Luis Charme y Oscar García, liberales. — (Corresponsal).

LA CRUZ

QUILLOTA, 17. — Alcalde de la Comuna de la Cruz fué elegido en la reunión celebrada hoy por la Corporación de dicha localidad, el regidor don Arturo Stevenson D. de filiación radical.— (Viñales Gallo, corresponsal).

MACHALI

MACHALI, 17. — Ayer se constituyó la nueva Municipalidad de esta comuna y quedó formada como sigue:

Alcalde, señor Secundino González Reynoso, socialista.

1.er regidor, señor Luis Soto Leiva, liberal.

2.o regidor, señor Carlos Riquelme Reyes, comunista.

3.er regidor, señor Juan Francisco Solís, socialista.

4.o regidor, señor Rómulo Lizana Farías, radical. — (Aranguiz, corresponsal).

LAS CABRAS

LAS CABRAS, 17. — El domingo se constituyó el Municipio, nombrándose Alcalde, por unanimidad, al señor Humberto Astorga, conservador. El señor Astorga goza de generales simpatías, estimándose que hará un gobierno de progreso y de armonía.— (Morales, corresponsal).

REQUINOA

REQUINOA, 17. — La reunión de constitución del nuevo Municipio, tuvo el siguiente resultado:

Alcalde, señor Santos Pérez Peña.

1.er regidor, señor Joaquín Zúñiga Molina.

2.o regidor, señor Domingo Sagredra Carrasco.

3.er regidor, señor Octavio Errázuriz Letelier.

4.o regidor, señor Jorge Lobos Cassanello. — (Corresponsal).

HUALAÑE

HUALAÑE, 17. — Se constituyó la Municipalidad local y fué elegido Alcalde, el señor Manuel Maturana Barahona. Primer regidor, fué elegido el señor Serapio Segundo Baeza Herrera.

Delegado de la Municipalidad ante la Asamblea Provincial se eligió al regidor señor Carlos Vidal Vergara; para delegado ante la Junta Departamental de Caminos, al regidor señor Raúl Schmidt Gerrido, y para miembro de la Junta Clasificadora de Patentes, a los regidores señores Alejandro Fuenzalida Bravo y Raúl Schmidt Garrido.

Después de la sesión, un grupo de caracterizados vecinos invitó al señor Maturana, al Club Social a un festejo en su honor. A continuación los regidores demócratas lo invitaron al Club Demócrata, donde lo hicieron objeto de diversas manifestaciones. — (Quinteros, corresponsal).

CUREPTO

CUREPTO, 17. — Ayer se constituyó la Municipalidad local y elegido Alcalde, el señor Manuel Gregorio Labra González, radical. La mayoría está formada por dos liberales y dos radicales y la minoría, por tres conservadores. — (Corresponsal).

LONGAVI

LONGAVI, 17. — El día 15, a las 14 horas, se constituyó la nueva Municipalidad, eligiendo Alcalde a don Luis Rozas Aristía. Concurrieron todos los regidores, señores Alberto Benavente, Vidal Ossa, Reinglido Zorn y Eduardo Warnken.

Se designaron miembros de la Junta Clasificadora de Patentes, a los regidores señores Eduardo Warnken y Alberto Benavente, y en representación de los contribuyentes de Patentes, a los comerciantes señores Manuel González y Domingo Troncoso.

Delegado de la Municipalidad ante las diferentes instituciones públicas, se designó al regidor señor Luis Rozas Aristía. Se acordó fijar los días 2.o y 4.o viernes de cada mes, para celebrar las sesiones ordinarias, de 16 a 17 horas. — (Morales, corresponsal).

GALVARINO

GALVARINO, 17. — Se constituyó la Municipalidad, nombrándose Alcalde, el señor Abdón Latorres M., con tres votos a su favor y dos votos en blanco.

Todos los regidores prestaron su juramento de estilo, como igualmente el Alcalde.

A este acto asistió lo más selecto de este pueblo y dió realce a la ceremonia, la simpática presencia de un grupo de damas de la localidad. — (Corresponsal).

PERQUENCO

PERQUENCO, 17.— El domingo a las dos de la tarde, se constituyó la Municipalidad. Alcalde fué designado el señor Humberto Muñoz Muñoz, conservador, de la Falange Nacional.—(Corresponsal)

CASTRO

CASTRO, 17.— Durante la constitución de la Municipalidad fué reelegido Alcalde el señor Felipe Montiel, radical; en Chonchi resultó designado el señor José del Carmen Vera, radical y, en Pugueldón, don Fructuoso Martínez, radical.—(Triviño, corresponsal).

MULCHEN

MULCHEN, 17.— La elección de Alcalde, hecha ayer por tres regidores, fué considerada ilegal por el resto de los ediles que se reunieron en la sala Municipal hoy a las 14 horas.

No concurrieron a la sesión las representaciones conservadora ni socialista.—(Bravo, corresponsal).

CONCEPCION

CONCEPCION, 17.— Hoy a las 14 horas prosiguieron las votaciones para elegir Alcalde de Concepción y debido a enfermedad del regidor radical don José Asenio Arteaga, que debía presidir, lo hizo el señor Alfonso Urrejola. Efectuada la votación, esta arrojó cuatro votos a favor del señor Armando Alarcón del Canto y cuatro a favor del señor Abraham Romero, radical el primero y conservador el segundo.

Se suspendió la sesión y se repitió la votación en una nueva reunión a las 17.30 horas, con el mismo resultado. La votación se repetirá mañana a las 14 horas.

LA SITUACION EN PENCO

En Penco la elección se efectuó con resultados parecidos, pues obtuvo dos votos un regidor independiente, dos votos el del Frente Popular y uno el regidor nacista, quien solicita la Alcaldía por tres años.—(González, corresponsal).

LLANQUIHUE
EL VAPOR "ARICA" SUFRIO UNA AVERIA EN EL TIMON MIENTRAS NAVEGABA en CANALES AUSTRALES

Los pasajeros y las valijas de correspondencia fueron transbordados al "Alejandro" en Puerto Island

PUERTO MONTT, 17.— La Radio de San Pedro, transcribió a la Gobernación Marítima el siguiente radio: "El lunes en la tarde en circunstancias que el "Arica" navegaba en los canales australes, notó avería en el timón, alcanzando a fondear en Puerto Island. El radio del capitán del "Arica", dice que: "estamos imposibilitados para continuar viaje. Pedí al capitán del vapor "Alejandro" nos remolque hasta Puerto Gray y transborde los pasajeros y correspondencia. Posteriormente el capitán del "Arica" envió el mismo mensaje al capitán del "Alejandro" a fin de que se le preste auxilio. El vapor "Alejandro" a las 16.30 horas de hoy iba remolcando al "Arica" hacia Puerto Gray"— (PEREZ OJEDA, corresponsal).

EN VALPARAISO

Comunicaciones recibidas en la Dirección del Litoral informan que el vapor nacional "Arica", que iba en viaje a los países del Atlántico, sufrió en las inmediaciones de Puerto Island, en los canales magallánicos, una avería en el timón, que no tuvo mayores consecuencias. El barco fondeó en Puerto Island, a fin de reparar esa avería y continuar su viaje.

ATACAMA
DOS CATEADORES DE MINAS MURIERON EN EL DERRUMBE DE UN CERRO CERCA DE CUBA

Escalaban la montaña en los momentos en que se precipitó sobre ellos la avalancha de tierra y rocas

CUBA, 17.— Los vecinos, después de una ruda labor de excavación, lograron recuperar los cadáveres de los cateadores de minas Juan Núñez Villalba y Juan Robles, que murieron aplastados en el derrumbe de un cerro de la mina "Manto de Eva", donde trabajaban. Los cuerpos extraídos estaban en posición de gatear, lo que ha hecho suponer que las dos víctimas, preocupadas de escalar el cerro, no se dieron cuenta de la avalancha de tierra y rocas que los sepultó. Se ignora la fecha en que ocurrió el accidente.

Se comenta el hecho de que la muerte de estas dos personas pudo quedar ignorada, si no se hubiera investigado el rumor que circuló durante algunos días sobre la suerte de estos mineros, que adquirió importancia cuando las pocas personas que conocían a los mineros quisieron explicarse la tardanza de su regreso al pueblo.

En las ropas de los obreros se encontraron solo algunos papeles, en que figuraban sus nombres; pero ninguna indicación sobre el lugar donde residen sus familias o parientes. — (Moya, corresponsal).

CURICO
TRIPULANTES DE LA GOLETA QUE DESAPARECIO DE ILOCA LLEGARON A TALCAHUANO EN BOTE PESCADOR

Declaran que después de abandonar la "Marieta" en alta mar estuvieron varias veces en peligro de naufragar

LICANTEN, 17.— Hoy llegaron a esta ciudad los ocho tripulantes que alcanzaron a desembarcar de la lancha que desapareció de la bahía de Iloca, en la tarde del viernes.

El dueño de la lancha, don Jorge Beller, ha manifestado que confía en que se hayan salvado los demás tripulantes de la embarcación, los que habrían llegado a Talcahuano en un bote, pues la lancha estaría perdida.

Los tripulantes que llevaba la embarcación en el momento que desapareció eran Santiago Núñez Muñoz, Heraclio Hernández, Víctor Manuel Morales, Romilio Ortiz, Jorge Parra, Francisco García e Higinio Serra.— (PEREIRA, corresponsal).

TALCAHUANO, 17. — Ayer, a las 4 horas, llegó en arribada forzosa a este puerto un bote pescador con los siete tripulantes de la Goleta "Marieta", que desapareció el viernes de la bahía de Iloca y cuya suerte se desconocía. Santiago Núñez declaró que la goleta había quedado al garete sin combustible frente a Iloca debido al fuerte oleaje y que con el bote de que disponían trataron de remolcarla a Constitución, sin conseguirlo por el fuerte viento, viéndose obligados a abandonar la embarcación en alta mar. En el bote, agrega, que llegaron a Constitución, donde no pudieron cruzar la barra del Maule el domingo, a las 11 horas, por el mal estado de la mar, continuando hacia el sur y sin poder desembarcar en ningún punto de la costa alcanzaron Talcahuano, cuando ya creían difícil su salvación.

Las autoridades marítimas estiman que la goleta "Marieta" está perdida. Su valor es de 60 mil pesos.

Se ha ordenado la instrucción de un sumario que establezca las responsabilidades legales. (ECHEVERRIA, corresponsal)

CIERROS DE ALAMBRE
SOLO EMPLEAMOS ALAMBRE ACERO DE CRUESA GALVANIZACION
MALLAS DE ALAMBRE
CERCAS DE ALAMBRE
SOCIEDAD COMERCIAL INDUSTRIAL MATETICH FERNANDEZ LTDA.
AV. VICUÑA MACKENNA 1958 TELF. 52121 CAS. 2244.

Los jóvenes retoños, condenados a la miseria ... muerte prematura; los ... pálidos, raquíticos, anémicos, escrofulosos, son transformados en fuertes y vigorosos ... ...ortarla ...ior.

Internacional Comunista de Moscú dirige movimiento revolucionario mundial a base de Frentes Populares

ASI LO PRUEBA UN SENSACIONAL DOCUMENTO CON INSTRUCCIONES A LOS SINDICATOS COLOMBIANOS, ENVIADO EN NOVIEMBRE D E 1937 DESDE LA CAPITAL MOSCOVITA

Se recomienda en él la política de penetración en los partidos burgueses haciéndoles ofrecimientos que después no se cumplirán por un motivo cualquiera.— El Frente Popular, se dice, ha fracasado porque los camaradas colombianos han debelado demasiado su propósito

PARA AYUDAR AL MOVIMIENTO EN COLOMBIA, LA INTERNACIONAL COMUNISTA DICE NO TENER DINERO, PERO PIDE SE LE ENVIEN LOS EJEMPLARES DE LAS ULTIMAS EMISIONES DE BILLETES DE BANCO

En el mes de noviembre del año pasado, la Secretaría para la América del Sur de la Internacional Comunista de Moscú, dirigió a los elementos comunistas de Colombia, que dirigen el movimiento sindical de ese país, una nota con instrucciones que tienen especial importancia, porque prueban que el movimiento revolucionario mundial sobre la base de los Frentes Populares, se dirige desde la capital moscovita.

La nota a que hacemos referencia, dice textualmente como sigue:

INSTRUCCIONES

Del Secretariado del Partido Comunista de Moscú a los Sindicalistas Colombianos

La Secretaría General del Partido Comunista no tiene sino que felicitar a los camaradas colombianos por el magnífico trabajo de penetración que ellos han realizado en el Partido del Gobierno (Partido Liberal) en Colombia. Queda sin embargo mucho que hacer todavía.

No se debe perder de vista que las masas en Colombia no han adquirido todavía suficiente conciencia revolucionaria y son demasiado fáciles a dejarse influenciar por los dirigentes burgueses. Es urgente que el Partido Comunista colombiano se dé cuenta que su tarea inmediata consiste en desenmascarar a los políticos burgueses, a desacreditarlos ante las masas y a hacerlos perder su ascendiente sobre ellas. Nosotros comunistas no podemos aceptar bajo ninguna forma los estúpidos prejuicios burgueses sobre el honor, la dignidad, etc.

Es ante todo necesario alejar a las masas liberales de sus dirigentes burgueses, utilizando todos los medios posibles. Conviene estudiar la vida de esos dirigentes, investigar sus faltas reales o aparentes, hacerlas resaltar y darlas a conocer a las masas.

En ningún caso, los camaradas harán ostensiblemente profesión de fé comunista. Al contrario, ellos deberán afirmar que son liberales, y que su campaña de descrédito contra los dirigentes burgueses no tiene otro objeto que evitar que el pueblo sea engañado.

El Frente Popular ha fracasado porque los camaradas colombianos han debelado demasiado su propósito. Que este error no se repita, porque se perdería en gran parte el trabajo realizado en la penetración del liberalismo.

Hemos sabido que en el Congreso Nacional Sindical del año último, los camaradas colombianos cometieron muchos errores de táctica. Una de ellas fué de disponer de manera demasiado evidente de los fondos votados por el Gobierno para el Congreso. Aconsejamos que en futuros congresos este error no se repita. Los fondos para la lucha contra la burguesía deben ser sacados de los sindicatos.

Enviamos nuestros saludos revolucionarios bien merecidos a nuestros camaradas colombianos por haber tomado la dirección del movimiento sindical colombiano. Es bien entendido, que nuestros camaradas no deben jamás dejar comprender que las directivas sindicales son las mismas que las del Partido Comunista colombiano.

Hay que aprovechar del movimiento sindical en los ferrocarriles colombianos para desarrollar el Partido Comunista. Las contribuciones de los sindicatos del riel ascienden parece a varios millones de pesos al mes. Haciendo aparecer como que se emplea este dinero en favor de ese movimiento, es necesario apoyar indirectamente al movimiento revolucionario.

Por lo que respecta a los miembros de los sindicatos del riel, que ocupan situaciones importantes, conviene convertirlos en simpatizantes del Partido Comunista, y si esto no es posible, hay que proceder a su alejamiento de la misma manera que con los políticos burgueses. Mientras más pronto sean eliminados será mejor.

Por el momento, el Partido Comunista no puede ayudar con dinero a los camaradas colombianos, pero podemos prestarles la ayuda de que se ha hablado en ocasiones anteriores. Pedimos que nos envíen, por la vía conveniente, algunos ejemplares de los nuevos billetes de 0.50, 1, 2, 5, 10, 20 pesos que el Gobierno colombiano ha puesto en circulación.

La hora ha llegado en que es necesario fomentar en las masas el descrédito del régimen burgués. Se debe aprovechar de todas las ocasiones para producir una huelga. Las reclamaciones hechas por los huelguistas deben ser redactadas por nuestros camaradas, de manera que los industriales no puedan aceptarlas y con el fin de agravar la huelga y de transformarla en movimiento revolucionario. Es necesario fomentar choques con la policía y el ejército, para acostumbrar a las masas a no reconocerle prestigio al Gobierno, a las instituciones burguesas y a sus lacayos.

Sabemos que en las últimas elecciones de Concejeros Municipales, los camaradas colombianos consiguieron apoderarse de algunos asientos utilizando la bandera de lucha contra el fascismo. Esto está muy bien. Ahora es necesario aprovecharse de lo que se ha hecho. Es necesario aprovechar de esos puestos para hacer demagogia, proclamar la lucha de clases, fomentar huelgas y disturbios. Es necesario conquistarse a los adversarios, al principio haciéndoles ofrecimientos, que después no se cumplirán por un motivo cualquiera. Si esto no es posible, se deberá echar contra ellos, el pueblo y se les desenmascarará.

Entre los empleados de las industrias y del comercio hay simpatizantes del Partido Comunista. Hay que servirse de ellos como una fuente de informaciones sobre lo que se pasa en la burguesía, conocer sus planes y echarlos por tierra.

Antes que todo hay que mostrarse favorable al Presidente Santos y servirse de su Gobierno como nos hemos servido del de López. Nosotros, comunistas, podemos sostener al Gobierno burgués como la cuerda sostiene al péndulo.

En el caso en que se produzca una crisis económica, aprovecharía para sembrar la desconfianza en las masas. Cuando ellas tienen hambre, es el mejor momento para comenzar la lucha revolucionaria. No hay que olvidar, que mientras más huelgas haya será mejor, que no hay que cesar de presentar reclamos que, si no son aceptados son un buen motivo para extender el movimiento.

Practicamos la doctrina del Partido, secuestrando a sus enemigos. Acostumbrando al proletariado a proceder por sí mismo contra sus enemigos, se le habitúa a burlarse de las leyes burguesas. En cuanto se refiere a los capitalistas, hay que pedirles siempre dinero para devolverles su libertad, esta táctica servirá para procurarse fondos para sostener la lucha en los momentos difíciles. En cuanto las masas hayan adquirido más conciencia revolucionaria, y si se trata de enemigos peligrosos, habrá que ensayar de hacerlos desaparecer para aterrorizar a la burguesía.

No aconsejamos lanzarse por el momento a la insurrección. Ella no está todavía madura. Pueda ser que de aquí a dos o tres años, el momento sea más favorable. Hay necesidad de mucho dinero y de armamento. Nuestros camaradas colombianos deben enviarnos un estudio muy completo de los mejores medios para introducir municiones y armas. Que no olviden tampoco de enviarnos los ejemplares de las últimas emisiones colombianas de billetes de banco.

Las vías para la expedición de la correspondencia, etc., pueden ser cambiadas, tan pronto como haya la impresión de que ellas están vigiladas.

Con el saludo revolucionario.— Internacional Comunista, Secretaría para América del Sur.

Moscú, 5 de noviembre de 1937.

Gabriela Mistral visitó al Excmo. señor Alessandri

S. E. la felicitó por su labor de propaganda de Chile en el extranjero

En la tarde de ayer el Presidente de la República Excmo. señor Arturo Alessandri, recibió en audiencia especial a Gabriela Mistral, con quien departió durante largo rato.

Durante la entrevista, que fué singularmente cordial, Gabriela Mistral informó a grandes rasgos a S. E. de su labor en el extranjero, conversando especialmente con el Primer Mandatario sobre la labor de cooperación intelectual que realiza la Sociedad de las Naciones con la ayuda de todos los gobiernos y mediante la colaboración de las más altas figuras del pensamiento contemporáneo. En este sentido la célebre poetisa transmitió a S. E. los gratos recuerdos que de él hace siempre Eduardo Herriot, el ex premier de Francia, con el que el Excmo. señor Alessandri estrechó una cordial amistad durante su permanencia en París.

Al término de la audiencia, el Presidente de la República renovó a Gabriela Mistral sus calurosas felicitaciones por la inteligente obra de propaganda que hace de nuestro país en el extranjero y la instó a continuar en ella.

CON EL INTENDENTE

A mediodía de ayer, el Intendente de Santiago don Julio Bustamante y señora, invitaron a Gabriela Mistral a almorzar en su residencia, en compañía del Jefe del Departamento Diplomático don Carlos Errázuriz Ovalle y señora.

EL FESTIVAL POPULAR

Las instituciones obreras, Escuelas Primarias y Secundarias preparan con todo entusiasmo el homenaje del sábado próximo a Gabriela Mistral, el que se realizará a las 10 horas, en el Teatro Esmeralda.

Sobre el particular estamos en antecedentes que la poetisa, debido al estado de su salud, se ha excusado de concurrir.

...rio de notas ...re el Nuncio ...y el Canciller

...motivo de la des... ...n del Excmo. ... Felici a Yugoslavia

...a continuación el texto ... notas cambiadas entre ... Apostólico Excmo. se... y el Canciller don Jo... Gutiérrez, con motivo ...nación del primero a ...atura Apostólica de Yu...

...Excmo. señor Nuncio ...o Héctor Felici, al Mi... ... Relaciones Exteriores, ...ardo Gutiérrez A.

...o señor:

...el honor de poner en ...mio oficial de Vuestra ...ia que el Santo Padre se ...servido dignado de ... la Nunciatura Apostó... Yugoslavia y que, a me... ...nes en curso, tendré ... alejarme de este país, ... pasado la mejor ... mi vida.

...cir con este doloroso ...ro a Vuestra Excelen... ...a aceptar la expresión ...ntida gratitud, por la ... que me ha bondadosa... ...ndado, y por el cor... ... que me ha prestado ...mento, desde su alto ... Ministro de Relaciones ... y aprovecho gustoso ... oportunidad para rei... ... seguridades de mi ... y distinguida conside... Héctor Felici, Nuncio ...

...to de Relaciones Ex... José Ramón Guti... ...ado en los siguientes ...

...ísimo señor:

...verdadero sentimiento ... el Presidente de la ... y el infrascrito se han ... de la determinación del ...ne, comunicada en no... ...ha 3 del actual, de ...rtirlo a la brillante la... V. E., desde hace más ...da realizaba en me... ...pecto y el afecto del ... y la sociedad chile...

...stancia de que S. ...ndle a V. E. el des... ... Nunciatura Apostó... Yugoslavia, cargo de ...ar confianza e inte... Santa Sede y que po... E. en camino de más ...recidas distinciones, ... junto el general pe... ...do por el alejamiento

...ar la nota con que ...digna comunicarme su ... en la cual deja testi... ... la tristeza con que ... este país donde ha pa... ...or parte de su noble ...hago intérprete de los sinceros votos de buen éxito y felicidad con que el Gobierno y el pueblo chilenos acompañan a V. E., en el desempeño de su nuevo cargo y formulo la esperanza de que cuando V. E. rememore su vida en Chile, ha de hacerlo con la misma simpatía del recuerdo que deja entre nosotros.

Aprovecho esta oportunidad para renovar a V. E. las seguridades de mi más alta y distinguida consideración. — **J. Ramón Gutiérrez A".**

EDUCACION

A Concepción se dirigirá mañana el Ministro Sr. Correa

Lo acompañará el Director General de Educación Secundaria

VISITAS

Por el nocturno de mañana se dirige a Concepción el Ministro de Educación Pública don Guillermo Correa Fuenzalida, con el objeto de visitar los principales establecimientos de Educación, Secundaria especial y Universitaria.

Lo acompañará el Director General de Educación Secundaria, don Carlos Atienza.

Según nuestras informaciones el Ministro Sr. Correa conocerá en todos sus aspectos las necesidades de los servicios educacionales de la provincia de Concepción, para cuyo objeto visitará algunas Escuelas Primarias, los Liceos, Escuela Industrial, Escuela de Pesca de Talcahuano y las Escuelas e Institutos Universitarios.

Regresará por el nocturno del próximo viernes, para estar en Santiago en la mañana del 21.

EL C. UNIVERSITARIO SESIONA ESTA TARDE

Bajo la presidencia del Rector Accidental, don Arturo Alessandri Rodríguez, sesionará esta tarde el Consejo Universitario.

En dicha sesión serán consideradas algunos problemas relacionados con las Escuelas dependientes de la Facultad de Filosofía y Educación, y en forma especial se ocupará de las peticiones formuladas por los alumnos de la Escuela de Derecho.

SEC. ACCIDENTAL DE LA FACULTAD DE DERECHO.— Con fecha de ayer la Facultad de Ciencias Jurídicas y Sociales de la Universidad de Chile, eligió Secretario Accidental de la Corporación, a don Enrique Munita, en reemplazo del titular, don Francisco Walker Linares, que se ausentará del país con motivo de su viaje a Europa.

EN HONOR DEL AMIGO DE LA ESCUELA N.o 58.— Hoy a las 11 horas, la Escuela N.o 58 de Santiago ofrecerá un acto escolar en honor del amigo del establecimiento, don Francisco Walker Linares, con motivo de su próximo viaje a Europa.

DECRETOS CURSADOS AYER.— Con fecha de ayer el Ministerio ha dado curso a los siguientes decretos:

Subvención a la Sociedad Protectora de Ciegos Santa Lucía de Santiago, con la suma de $ 25.000 y a los Centros Obreros de Damas Protectoras de Obreros, con $ 20.000.

—Autoriza al Gobernador de Lautaro para girar por la suma de $ 35.000, para la continuación de las Obras del Gimnasio del Liceo de Lautaro.

—Traslada a contar del 1.o de mes en curso, al Liceo Común de 2.a clase que funciona en Coquimbo, a la ciudad de Mellipilla, donde continuará funcionando con el mismo personal.

RECHAZO DEL ALZA DE LOS FOSFOROS SERA DADO a CONOCER OFICIALMENTE HOY POR EL MINISTRO DEL TRABAJO

Ayer terminó la redacción de la nota por la cual acoge en todas sus partes el informe del Comisario de Subsistencias

NOTIFICACION A LAS COMPAÑIAS

El Ministro del Trabajo, señor Juan J. Hidalgo, trabajó ayer gran parte del día en la redacción de la nota que enviará hoy al Comisario General de Subsistencias, señor Tomás Lawrence, relacionada con el informe que dicho funcionario le envió sobre el problema de los fósforos.

El Ministro, en la nota en referencia, acoge en todas sus partes las consideraciones que el Comisario General de Subsistencias hace en contra del alza de los fósforos, por considerar improcedente la petición de la Compañía para que se autorice el alza de ese artículo.

Esta resolución del Ministro del Trabajo fué comunicada ayer mismo al señor Lawrence y en el día de hoy se le enviará oficialmente la nota en que se confirma la resolución del Comisario de Subsistencias.

El señor Lawrence procederá inmediatamente a notificar a las Compañías del rechazo de la petición, comunicándoles que seguirán en vigencia los precios de venta fijados anteriormente.

La nota del Ministro del Trabajo será entregada hoy para su publicación.

INTELECTUAL ECUATORIANO DICTO UNA CONFERENCIA

Ante una numerosa concurrencia disertó ayer en el salón de honor de la Universidad de Chile, el intelectual ecuatoriano, doctor Telmo Vaca del Pozo. La conferencia fué auspiciada por la Federación de Estudiantes y el Centro de Derecho.

El doctor Vaca del Pozo trató el tema "Democracia Universitaria y el Apoliticismo Estudiantil", relacionando el tema con el movimiento de los estudiantes del Ecuador en sus luchas por la reforma universitaria.

Destacó asimismo, la función cultural de la universidad moderna y delineó las bases de la Universidad Americana.

BIBLIOGRAFIA

"RAZA HEROICA"

En pocos días más saldrá a la circulación una nueva revista, de carácter histórico-popular, que con el título de "RAZA HEROICA", será el órgano oficial del Cuerpo de Inválidos y Veteranos del 79.

Sus páginas, de gran formato y esmeradamente ilustradas, comentarán las grandes fechas y tradiciones nacionales, empezando en el número anunciado con la del 21 de mayo.

Entre los colaboradores de esta publicación figuran los señores, don Enrique Blanchard Chessi, Bernardino Abarzúa, Francisco J. Cavada, Víctor Domingo Silva, Guillermo Keonenkampf, Genaro Maldonado, General Medina, Capitán Francisco Valencia, Teniente de Aviación Diego Barros Ortiz y otros conocidos escritores.

Este número contará de 64 páginas en papel satinado, ilustradas por Huelén y Luis Fernando Rojas.

La Biblioteca del profesor Guerra a la Esc. de Derecho

Fué entregada ayer por la familia del ex catedrático

2.000 VOLUMENES

La familia del ex profesor de Derecho Internacional y de Filosofía del Derecho de la Universidad de Chile, don Juan Guillermo Guerra, entregó ayer a la Escuela de Derecho la biblioteca del señor Guerra, para que sea utilizada por los alumnos y profesores de dicho establecimiento.

Según se nos informó en la Universidad de Chile, la biblioteca consta de más de 2.000 volúmenes, los cuales serán colocados en una sala especial que llevará el nombre del profesor Guerra, en el nuevo edificio que inaugurará la Escuela de Derecho en el próximo mes de julio.

Por su parte, la dirección de la Escuela de Derecho y el Consejo Universitario enviarán notas de agradecimiento a la familia del profesor Guerra.

DESAGRAVIO AL RECTOR DE LA UNIV. CATOLICA

Con motivo de los ataques que un diario de esta capital ha hecho al Rector de la Universidad, don Carlos Casanueva, los alumnos de las diferentes Escuelas de esa Universidad, le han dirigido una carta abierta como una manifestación de desagravio y de adhesión a la labor que ha desarrollado frente a la Rectoría.

La comunicación lleva 1.343 firmas.

Hoy a las 11 horas, los alumnos de la Universidad Católica celebrarán una asamblea a fin de exteriorizar su adhesión al Rector señor Casanueva Opazo.

Carta autógrafa del Pdte. argentino se entregará a S. E.

Dando cuenta de la exaltación al poder del Excmo. Sr. Ortiz

HOY A MEDIODIA

A mediodía de hoy será recibido en audiencia especial por el Excmo. señor Alessandri, el Embajador de Argentina y Decano del Cuerpo Diplomático, Excmo. señor Federico Quintana.

En esta oportunidad, el representante de la República hermana hará entrega a S. E. de las cartas autógrafas del Excmo. señor Ortiz, en las cuales le da cuenta de su exaltación al poder.

PRESENTACION DEL ADICTO NAVAL NORTEAMERICANO

También será recibido a mediodía de hoy el Embajador de los EE. UU., señor Norman Armour, quien presentará a S. E. al nuevo Adicto Naval de su país.

LAS FELICITACIONES DE S. E. AGRADECE CAROL I

En respuesta a las felicitaciones que envió el Excmo. señor Alessandri al Rey de Rumania, con motivo del día nacional de ese país, S. E. recibió ayer el siguiente cablegrama:

"Bucarest.— Agradezco sinceramente a Vuestra Excelencia sus felicitaciones.— **Carol, Rey".**

NUEVO MINISTRO DEL INTERIOR JURARÁ HOY

Hoy a las 11.30 horas, prestará el juramento de estilo ante S. E. el Presidente de la República, don Luis Salas Romo, quien ha sido elegido por el Excmo. señor Alessandri para reemplazar en la cartera del Interior a don Matías Silva.

Los decretos por los cuales se acepta la renuncia del señor Matías Silva y se nombra al señor Salas Romo, serán tramitados en el día de hoy.

"El Agrario"
ORGANO DE LOS AGRICULTORES DE CHILE
:—: Con motivo del :—:
CENTENARIO DE LA SOCIEDAD NACIONAL DE AGRICULTURA
lanzará hoy una edición de 88 páginas, divididas en 3 cuerpos, al precio de
$ 3.- el ejemplar
Rogamos a nuestros lectores exigir el número completo
Si no está en los puestos de diarios, acuda a sus oficinas de CALLE LIRIOS 374 (por Teatinos, entre Huérfanos y Compañía)
—— SANTIAGO ——

...será un hombre prominente
por ahora lo importante es que lo bañen con
...bón
...rococó
...premios. Vea el respaldo de la faja.

NO DESATIENDA EL DOLOR DE CINTURA
...la primera señal de inactividad de ...riñones y excesiva acidez. Irregu... ...de la vejiga, lumbago, ciática, ...máticos, orina que no es natural, ...de los comunes resultados de la ...ión de venenos.
...las Píldoras de FOSTER para ...la actividad de los riñones y para ...eliminar estas dañinas impurezas. Preparadas según ...fórmula, son recomendadas por pacientes de los ...en todo el mundo civilizado. Durante el pasado medio ...número de millares de personas las han usado con ...un ensayo con las Píldoras de FOSTER hoy mis... ...en las boticas y farmacias. M. R.
FOSTER PARA LOS RIÑONES Y LA VEJIGA
...Cat. Litio, Ext. Buchú, Ext. Uva Ursi, Esen. Bayas de Enebro

...gradable sorpresa experimentará usted al equipar su Radio con válvulas PHILIPS. No importa la marca de su radio.

¿TIENE HERIDAS ANTIGUAS?
Cicatrizan y sanan totalmente con unas cuantas aplicaciones de
Piel Sana con Etos

SINTONICE
DE 11 A.M. a 3 P.M. — DE 5 P.M. a 12 P.M.
EMISORAS OTTO BECKER
CB 89 — CB 1170
ONDA LARGA y CORTA de 25 METROS
LAS BROADCASTINGS POPULARES PARA TODA LA AMERICA, AL SERVICIO INFORMATIVO DEL DIARIO "LA NACION".
Ahumada 113. — Casilla 706. — Teléfono 86780.
Telegramas: OTTOBECKER —:—: Dirección Artística: RAUL BRAUN, Santiago de Chile.
MANUFACTURAS "GAZELLA" presenta hoy, a las 22 horas, a su celebrada
Compañía de Comedias
en la interpretación del divertidísimo vodevil en 3 actos,
Que no lo sepa FERNANDA
original de Nancey y Rioux.

Marta Ubilla.
Espléndida interpretación de nuestra primera actriz,
MARTA UBILLA
La más estimable actriz del teatro radiotelefónico chileno.
PROXIMAMENTE, UN PROGRAMA VERDADERAMENTE ORIGINAL
EL RENDEZ-VOUS DE MARTA Y ROSA

EL ALCALDE D. ONOFRE LILLO Y LOS REGIDORES MUNICIPALES VISITARON AYER EL MATADERO

Se impusieron de las condiciones en que funciona ese servicio.— Los regidores izquierdistas lo visitarán hoy

LAS NUEVAS CONSTRUCCIONES

El Alcalde señor Lillo y regidores durante la visita al Matadero

En la mañana de ayer, el Alcalde de Santiago, señor Onofre Lillo, acompañado de los regidores de la derecha, y del regidor de la Unión Socialista, señor Arturo Natho, efectuaron una visita al Matadero, a fin de imponerse, en el terreno mismo, de las necesidades de dicho establecimiento, y de la forma en que se procederá en relación con la construcción del nuevo Matadero y Mercados Municipales.

Concurrieron también a esta visita, los directores de los Departamentos de Obras, señor Juan Carlos Herrera, y de Subsistencias, señor Pedro González Pérez, y los administradores del Matadero y del Mercado.

El Alcalde señor Lillo y comitiva recorrieron detenidamente las diversas secciones y pabellones del Matadero, imponiéndose del estado en que se encuentran.

A continuación se trasladaron a los terrenos en que se construirá el nuevo Matadero y el Mercado Municipal, que se encuentran contiguos. Se estudió la forma de iniciar los trabajos de construcción y los pabellones y dependencias que son de mayor urgencia, a fin de iniciarlos a la brevedad.

La construcción deberá efectuarse por partes, debido a que siendo el costo total de las obras de $ 25.000.000 sólo se cuenta, por el momento, con $ 15.000.000.

Según hemos sido informados, los trabajos preliminares se iniciarán en el curso de la próxima semana.

NO ASISTIERON LOS REGIDORES DE LA IZQUIERDA

El único regidor de la mayoría izquierdista que asistió a la visita efectuada ayer al Matadero, en compañía del Alcalde, fué el regidor, señor Arturo Natho. El señor Natho nos manifestó que había concurrido a esta visita por ignorar el acuerdo de los regidores del Frente Popular de abstenerse de concurrir a ella.

El regidor, señor Juan Urzúa, a propósito de esta abstención de los regidores izquierdistas, nos manifestó que se había tomado dicho acuerdo considerando que éstas visitas no tienen objeto alguno, y que ellas se efectúan, tradicionalmente, siempre que inicia sus labores un nuevo Alcalde.

El señor Urzúa nos agregó que se habían abstenido, además, de acompañar al Alcalde en esta visita en vista de las razones expuestas en las sesiones municipales en apoyo de su declaración de no aceptar como Alcalde al señor Onofre Lillo.

HOY VISITARAN EL MATADERO

Los regidores de la mayoría izquierdista de la Municipalidad de Santiago acordaron ayer, reunirse hoy, a las 10 horas, en el Matadero Municipal, a fin de imponerse de las condiciones en que funciona ese servicio.

CONGRESO CARRETERO SE POSTERGO para 1939

Por decreto de ayer del Ministro de Fomento, ha sido postergada la celebración del tercer Congreso Panamericano de Carreteras y el primer Congreso Sudamericano de Ingenieros que se celebrarían en Santiago en septiembre del presente año.

El decreto mencionado fija para enero de 1939, la fecha de celebración de ese torneo.

DE FOMENTO

MEJORAMIENTO DE CAMINOS EN O'HIGGINS. — Ayer se entrevistó con el Ministro de Fomento, el Intendente de O'Higgins, don José Santos León, quien trató con el señor Bascuñán sobre el mejoramiento del camino de Rancagua a Cauquenes, solicitando para este efecto la suma de cien mil pesos.

TURISMO EN CONSTITUCION. — El Ministro de Fomento ha destinado la suma de $ 30.000 para el comité de Turismo de Constitución, a fin de que atienda a los gastos de propaganda local sobre turismo.

OBRAS EN LA DESEMBOCADURA DEL MAIPO. — Ha sido puesta a disposición del Administrador del puerto de San Antonio la suma de medio millón de pesos, a fin de que atienda al pago de la iniciación de las obras de mejoramiento de la desembocadura del río Maipo.

NOTICIAS BREVES

EN LA SOCIEDAD CIENTIFICA.— Don Gustavo Loyola Acuña, en la última reunión celebrada por la Sociedad Científica de Chile se ocupó de las "Características Climatológicas y Psíquicas de La Paz", de acuerdo con las observaciones hechas en su reciente viaje a Bolivia. En esta sesión se incorporó como miembro de la Sociedad don Juan Yori G.

CONCURSO PARA CONFECCION DE UNA INSIGNIA.— Se ha llamado a concurso para la confección de una insignia para los alumnos de la Escuela de Conductores de Obras.

Las bases respectivas pueden solicitarse en el Centro de Estudiantes de Conductores de Obras de la Universidad de Chile.

QUE SE LES EXONERE DEL PAGO DE CONTRIBUCIONES. —La Unión de Vecinos de la Nueva Población San Eugenio ha enviado una comunicación a la Dirección de Pavimentación, en la que pide se exonere a dichos vecinos del pago de contribución, en lo que se refiere a las viviendas de Bascuñán y San Alfonso desde el año 1936 al primer semestre del 37, fecha en que se les otorgó la posesión definitiva por venta de las casitas.

Exponen que sólo les corresponde pagar desde el segundo semestre de 1937 y con un 50 o|o de descuento, de acuerdo con la ley 5.758.

ESCUELA DE SORDOMUDOS.— Con motivo de estarse confeccionando la ficha profesional de los egresados, se ruega a los ex alumnos de este plantel se sirvan pasar por el establecimiento, Gay 1888, en donde serán atendidos de 10 a 12 horas, y de 15 a 17 horas.

LA LIGA MARITIMA DE CHILE.— Esta institución se reunirá el viernes próximo, a las 18 horas, con el objeto de dar a conocer a sus miembros la labor efectuada el año pasado y el programa que se ha elaborado para el presente. Se tratará también lo relacionado con la celebración en Santiago del "Día Deportivo de las Fuerzas Armadas".

UN CURSO SOBRE MUSICA DE BACH.— Ayer, a las 19 horas en el local de la Facultad de Bellas Artes de la Universidad de Chile inició su curso sobre los "48 Preludios y Fugas del Clavecín Bien Temperado", de Bach, don Domingo Santa Cruz.

A este curso, que ha despertado gran interés entre los aficionados al arte musical, se han inscrito numerosas personas.

PELICULAS CULTURALES.—En la sala de conferencias de la Universidad de Chile tendrá lugar esta tarde, a las 19, la cuarta exhibición de películas culturales que auspicia el Instituto de Cinematografía Educativa de la Universidad.

El programa de las exhibiciones de hoy es el siguiente: Nuestros Alimentos, Maravillas del Aire Líquido, Escuela de Artes y Oficios y Alaska. Cada película irá acompañada de una explicación oral y de música escogida.

ASOC. DE EX EMPLEADOS PUBLICOS DE CHILE.— Esta institución ha elegido el siguiente directorio para el año en curso: presidente, don Enrique Larraín Caldera; vice, don Rafael Corvalán Toledo; secretario, don Julio Sepúlveda Cáceres; pro secretario, don Roberto Lemus Maluenda; Tesorero, don Agustín Gómez Miranda; directores, señores Guillermo Valdés Carmona, Erasmo Rodríguez Riffo, Emilio Winter Riffo, Alejandro Amengual; Comisión de Prensa, señores Pablo Larenas Salvo, Leopoldo Macías, Máximo Rodríguez y Lizardo Serey.

PELICULA SOBRE COLONIZACION.— A las 11 horas de hoy se pasará por el lente en el Teatro Comedia una película de la llegada de los colonos alemanes a Peñaflor y tres más sobre las bellezas de Chile Austral. Estas cintas han sido cedidas por el Ministerio de Relaciones Exteriores y el Departamento de Turismo y a su exhibición han sido invitados los miembros de la Comisión Holandesa que nos visita y que ha venido al país a estudiar la forma de establecer colonos de aquella nacionalidad en las tierras del sur.

CIRCULOS DE JEFES, OFICIALES Y SUBOFICIALES DE LAS FUERZAS ARMADAS.— En su última reunión esta institución tomó los siguientes acuerdos:

Entrevistar al Ministro de Hacienda para activar el pronto despacho de la Ley de Jubilación de los socios del Círculo; Felicitar al nuevo Ministro del Interior don Luis Salas Romo, por su designación, pues el señor Salas Romo ha prestado valiosos servicios a la institución; Mantener al Círculo alejado de actividades políticas, y sesionar los días de lunes a las 15 horas.

NOMBRAMIENTOS EN EL MIN. DE JUSTICIA

Con fecha de ayer, el Ministro de Justicia ha dado curso a los siguientes nombramientos:

Don Osvaldo Valdivieso Castillo, actual Receptor de Mayor Cuantía del Departamento de Melipilla, para que sirva igual cargo en el Departamento de Santa Cruz.

Don Víctor Hernández Young actual Notario Público y Conservador de Bienes Raíces, Comercio y Minas de El Loa, para que sirva, el mismo cargo en Linares.

Don Pedro Santelices Torres, para que sirva el cargo de Procurador del Número de Lontué.

Don Aristides Díaz Boggiano, actual Secretario de la Corte de Apelaciones de Valdivia, para que sirva en calidad de Suplente el cargo de Relator de la Corte de Apelaciones de Santiago.

Renuncia aceptada. Fué aceptada la renuncia a don Eduardo Cruz Coke, del cargo de miembro del "Consejo de Defensa del Niño", y se designó en su reemplazo a don Alfredo Santa María Sánchez.

DE TRABAJO

DIRIGENTES GREMIALES CON EL MINISTRO DEL TRABAJO.— En la tarde de ayer, una comisión de dirigentes de los Sindicatos de Sewell y Mina, se entrevistó con el Ministro del Trabajo señor Juan J. Hidalgo, a quien hizo diversas peticiones relacionadas con sus organizaciones gremiales.

SERVICIOS DEL TRABAJO DE COLLIPULLI.— El Gobernador de Collipulli, en una entrevista que celebró con el Ministro del Trabajo, le solicitó la pronta creación de los servicios departamentales del Trabajo en dicha localidad. El Ministro prometió enviar un funcionario en comisión de servicio, mientras se consulta en los presupuestos la creación de la Inspección Departamental del Trabajo de Collipulli.

DIRIGENTES DEL GREMIO DE AUTOBUSES.— Una delegación de dirigentes del Sindicato Profesional de Autobuses se entrevistó con el Ministro del Trabajo, y le hizo entrega de un pliego con diversas peticiones relacionadas con el gremio.

SE REFORMARA LA LEY EN LO SE REFIERE A LA INVERSIO LOS FONDOS DE LOS SINDI

El Ministro del Trabajo lo anunc carta al Gerente de la Compañ Gas de Santiago

UNA MAYOR FISCALIZAC

El Ministro del Trabajo, don Juan J. Hidalgo, ha dirigido la siguiente carta al Gerente de la Compañía de Gas de Santiago, señor Pedro Errázuriz Tagle:

Muy señor mío:

Este Ministerio ha sido gratamente sorprendido con su carta de fecha 14, recibida solamente hoy, y que Ud. estimó oportuno publicar en la prensa de la capital. Esta impresión nace, especialmente, del concepto de que la nota en referencia la aprecia el infrascrito como una oportuna y valiosa contribución a los estudios y soluciones pertinentes a las materias que en ella se tocan.

Es frecuente que el Ministerio a mi cargo y los Servicios de su dependencia, sean motivo de críticas e incomprensiones y que se exija de ellos la solución integral y rápida de una serie de complejos y transcendentes problemas que, mientras existen agravados en otros países, en el nuestro pueden considerarse susceptibles de soluciones relativamente cercanas. Tal ocurre, precisamente, con la aplicación de determinados derechos y disfrute de beneficios que ya pueden hacer efectivos los elementos asalariados y organizaciones de éstos en nuestro país y a cuyo respecto ha llegado más bien el caso, ya que no de reducir el alcance de los derechos y beneficios mismos, de encauzar su ejercicio dentro de normas de control que no aparecían evidentes cuando se dictaron las disposiciones legales respectivas, época en que primó una sincera y bien entendida confianza respecto de la colaboración y capacidad que pudiera aportar el conglomerado social afecto a dicha legislación.

En estrecha relación con lo anterior y como Ud. muy bien lo expresa, fácilmente puede apreciarse, con la lectura del texto correspondiente, que las disposiciones legales definitivamente implantadas el año 1931, están redactadas de manera de entregar a los sindicatos y directores de éstos la verdadera administración e inversión de los fondos sociales provenientes de la participación en las utilidades de las empresas; de esto no dejan lugar a dudas los artículos 394 y 395. Los artículos 392, 393, 396 y 397, no pueden considerarse de ninguna manera suficientes medidas de control y que atenúen la práctica lo ha venido indicando.— la fuerza de las otras disposiciones si bien representan un encomiable propósito, las prescripciones que consultan la intervención de la Comisión Orientadora (Art. 393) y las que obligan a requerir la autorización de los Inspectores del Trabajo para los giros superiores al monto de 2.000 pesos. (Art. 393).—

Por otra parte, quizá sí resulte justificable que se legislara de una manera tan poco detallada y generalizadora en esta materia, no sólo por las circunstancias antes expuestas, sino también, en razón de que habría sido necesario que desde aquella época se hubiere convenido, en lo que ahora impone imperiosamente la experiencia, en cuanto a la necesidad de que la Comisión Orientadora y las Oficinas del Trabajo corrieran, más que con la responsabilidad de una orientación y supervigilancia generales, con el recargo de atenciones que significa la labor inherente de un efectivo control, inversión y administración de considerables sumas de dinero.

Desde otro punto de vista, la práctica sobre esta orden de cuestiones no fué muy decisiva en los años siguientes a la legislación mencionada, por cuanto sólo en el último trienio puede estimarse que la participación de los asalariados en las utilidades de la industria ha llegado a sumas de consideración (año 1933 $ 730 836.40; año 1934 $ 1.348.772,74; y, año 1935 $ 2.281.493.56); en estas condiciones, el control fué relativamente eficiente en los primeros tiempos. La reglamentación correspondiente, dictada recién a fines de 1936, hubo de basarse en la suscinta legislación ya reñalada y en la escasa experimentación que la realidad social había permitido de la misma.

Como Ud. puede apreciar, con cuerda ampliamente con las observaciones hechas por esa gerencia y consecuente con este punto de vista he dado inmediatamente las instrucciones del caso para que, con el apremio que las circunstancias requieren la Inspección General del Trabajo elabore un proyecto modificatorio de las disposiciones legales que sea, posteriormente, dado por el Consejo Ramo, donde estarán tanes del capital y asalariado y dispondrá de la oportunidad, se podrá de todas las sugerencias oportuno plantear portantes cuestiones.

Como complemento terior se revisarán actuales disposiciones tarias y se dará cumplimiento correspondiente tos respectivos.

El más alto interés este Ministerio a nes sobre la marcha los Servicios del Trabajo justa estimación que su nota del empresariado ganismos ponen de manifiesto de su contenido bases legales ya los recursos de que disponen para con aportes como el convencimiento de Ud., que importa problema reclama transformando en las apreciaciones te formula normas críticas, puede que alcanzará muy pronto ción que este necesita.

Felizmente el de manifestar a que está en condiciones un impulso eficaz sentido señalado mente había venido do este asunto del Trabajo, que minado un proyecto particular y cuyo una de las preocupaciones ferentes de esta Estado en el proyecto parlamentario

En dicho estudio el perfeccionamiento la estructura orgánica Servicios; se revisará el escalafón de empleados da al personal la y espectativas de trascendencia de instituye en defensa gistratura Especial fin, se establecen requisitos de ingreso lección y de perfeccionamiento requisitos de ingreso perfeccionamiento

los Inspectores tá considerada la en el aumento de con conocimientos contabilidad, especialmente dicho en verdad tenido en cuenta mos concursos realizados bases han venido cientaje del 50 por empleados con estudios nes.

Con lo anterior contestado el segundo tos a que Ud. hace en su comunicación.

Y por lo que concierne al tercero de ellos debido resguardo del nio social de los sindicatos de, en realidad, comprendido en las nes anteriores, dado modificaciones legales introduzcan y el mismo ya dicho del Trabajo, encontrándose bien indudablemente los aspectos que la situación existente.

El Ministerio de agradecerá siempre cooperación como la timada carta remitida su mas sentido anhelo producir la paz y dad sociales, con leyes y disposiciones procuren y realicen miento beneficioso entre los elementos tituyen la riqueza les son por nante el capital y

Saluda a Ud. ción. S. S.

Juan J. Hidalgo
(Ministro)

EMPLEADO DE BARRACA

CON CONOCIMIENTOS EN EL RAMO

Se necesita:

BARRACA "SAN DIEGO"
SAN DIEGO 2320.

CONCURSO

DIRECCION GENERAL DE SANIDAD

Llámase a concurso para proveer los siguientes cargos en el Centro Preventivo de Bienestar de la Madre y del Niño, del Servicio Sanitario Provincial de Curicó:

Para Enfermera Sanitaria, grado 22.o, con renta anual de $ 5.200, más la gratificación especial del 25 o|o.

Para Matrona grado 23.o, con renta anual de $ 4.800, más la gratificación especial del 25 o|o.

Se verificará el viernes 20 de mayo, a las 17 horas, en la Sala del Director.

Bases y antecedentes consultarlos en la Sección del Personal.

Inscripciones se aceptan hasta el día anterior al del concurso.

DIRECTOR GENERAL DE SANIDAD.

Lt—19 My.

CAPITALISTA

Con doscientos mil pesos en dinero efectivo se necesita para asociarlo a industria muy lucrativa y única en Chile.

Dirigirse a:

A. D. L. CASILLA N.o 81 D.

A LOS PROPIETARIOS DE BIENES RAICES DE LA COMUNA DE VIÑA DEL MAR

Se pone en conocimiento de los propietarios de bienes raíces de la Comuna de Viña del Mar, que las tasas de las contribuciones para el presente año han variado en dicha comuna, debido a la aplicación de las leyes N.os 2712 y 3058.

Por consiguiente, los propietarios de Viña del Mar que hacen sus pagos por remesas a la Tesorería, deberán previamente informarse sobre el monto de las contribuciones que les afectan.

Esos datos pueden obtenerlos en la Tesorería Provincial de Viña del Mar, Tesorería Comunal de Valparaíso y en la Dirección General de Impuestos Internos. Ministerio de Hacienda, 5.o piso, sección Roles y Boletines Santiago.

LA DIRECCION GENERAL DE IMPUESTOS INTERNOS

Dirección General de Correos y Telégrafos

Propuestas Públicas

Se piden propuestas públicas para el arrendamiento de locales para la instalación de las siguientes Oficinas de Correos:

2-SANTIAGO-2. — Por Bernardo O'Higgins desde Estación Alameda hasta República, por el lado Sur; de Matucana a San Miguel por el lado norte, y hasta la altura de Sazié, por las calles adyacentes.

5-SANTIAGO-5. — Por Bernardo O'Higgins, desde Plaza Baquedano a calle Lira, por el lado Sur; a Victoria Subercaseaux, por el lado Norte; y a una distancia máxima de cuatro cuadras de Bernardo O'Higgins, por las calles adyacentes.

Frente, 15 metros, por 25 de fondo.

Bases y antecedentes en la Administración del Correo Central.

Las propuestas se abrirán el lunes 23 del actual, a las 16 horas, en la Sala del Director General de los Servicios.

EL DIRECTOR GENERAL.

CRONICA POLICIAL

En forma dramática y ante el cadáver de su amigo, Juan Reyes Rivera confesó ser autor del asesinato del estudiante López

Acosado por pruebas irrefutables, empezó reconociendo su presencia en el sitio y en los momentos del crimen.— Durante 28 horas mantuvo una presencia de ánimo admirable; pero toda su energía hizo crisis, cuando miró el rostro del asesinado

EXISTE LA IMPRESION DE QUE RIVERA NO HA CONFESADO AUN LOS VERDADEROS MOVILES DE SU CRIMEN

Durante todo el día de ayer, el juez del 4.o Juzgado del Crimen, señor Lamberto Caro, y los detectives de la 4.a Subcomisaría Judicial estuvieron preocupados del esclarecimiento de las causas que determinaron la muerte del estudiante Oscar López Droguett, ocurrida poco antes del mediodía del lunes, en la casa de pensión de calle Arturo Prat 207. Se sabe que el cadáver fué encontrado en la cama, con una herida a bala en la región izquierda del hueso frontal.

LA DETENCION DE JUAN REYES.

Una de las primeras medidas tomadas por la policía, fué la detención de uno de los amigos del occiso, llamado Juan Reyes Rivera, quien fué reconocido por uno de los moradores de la casa como la persona que abandonó la pieza de Oscar López pocos momentos después de haberse oído la detonación.

Según informaciones que obtuvimos ayer, la detención de Reyes se habría producido en la siguiente forma. Como a las 13.30 del día lunes, o sea, dos horas después de haber sido encontrado muerto el joven López llegó Juan Reyes, hasta la misma casa de la calle Arturo Prat 207 a preguntar por su amigo. Teresa Guajardo Muñoz, empleada de la casa de pensión, que salió a atenderlo, apenas lo vió regresó hasta donde se encontraba su patrón, señor Ramón Passi Muñoz, y le dijo que ese individuo era el mismo que ella había visto salir de la pieza del joven López después del disparo. Inmediatamente, el señor Passi tomó las medidas del caso para que la policía pudiera detenerlo.

Reyes protestó enérgicamente y pidió que se le llevara ante el cadáver de su amigo, donde juró que era inocente.

EL DETENIDO RECONOCE ALGUNOS HECHOS.

Ante la insistencia con que la empleada afirmaba haberlo visto salir, expuso que, efectivamente había llegado hasta la pieza; pero, como había encontrado a su amigo durmiendo, se había retirado sin despertarlo. El objeto de su visita, habría sido el cobro de dos pesos que, el occiso le adeudaba, según expresó. Por su parte, el padre de la víctima, señor Guillermo López Lasaña, manifestó que cuando se dirigía hacia el centro de la ciudad, como a las 9.30 de la mañana, había encontrado a Reyes, que iba en dirección a la casa de pensión, hecho que le produjo molestia, porque tenía prohibido a su hijo que se juntara con él.

NUEVAMENTE QUIERE VER EL CADAVER.

No obstante las presunciones que existían en contra del detenido, el magistrado que instruye el sumario y los detectives encargados de la investigación, impresionados por la corta edad de Reyes — 16 años, según su declaración— y por el juramento que había prestado sobre su inocencia ante el cadáver de su amigo, parecían inclinados a creer que no había tenido participación en la muerte de Oscar López y que su presencia podía haberse debido a una desgraciada coincidencia. Según nuestras informaciones, este era el predicamento en que se encontraban, cuando en las últimas horas de la tarde de ayer, el detenido manifestó deseos de ver nuevamente a su amigo.

Se le manifestó que el cadáver se encontraba en el Instituto Médico Legal, donde seguramente ya se le habría practicado la autopsia de rigor en estos casos; pero él insistió en forma vehemente en que se accediera a su deseo, pues deseaba despedirse de Oscar, a quien lo había ligado una sincera amistad. Inmediatamente, el juez señor Caro y el Subcomisario señor Enrique Morales a cargo de la investigación, se dieron cuenta de la enorme importancia que tendría esta diligencia y dispusieron lo conveniente para que ella se verificase a la mayor brevedad posible.

El magistrado se hizo acompañar del secretario, señor Tagle, y de uno de los empleados del tribunal. En un segundo automóvil iba el subcomisario Morales, el detenido y algunos detectives.

¡LA CONFESION!

Demostrando una presencia de ánimo admirable, Reyes llegó hasta la cámara del Instituto Médico Legal, en una de cuyas mesas de mármol se encontraba el cadáver, ya operado por el médico legista. Se acercó hasta él con paso lento y clavada la mirada en las extremidades inferiores de su difunto amigo.

Los escasos espectadores de la terrible prueba observaban silenciosos. La mirada de Reyes era decidida y serena. Mientras avanzaba, no se notó en su rostro la más leve alteración ni se advirtió en el cuerpo el más ligero temblor.

Pero el juez señor Lamberto Caro, que observaba con la mayor atención, se dió cuenta de que el detenido se empecinaba en mirar solamente las piernas del cadáver, y en forma sorpresiva, seguramente inesperada, le dijo:

—¡Mire aquí!, y con el dedo índice de la mano derecha mostró el rostro desfigurado del cadáver.

Reyes pareció salir en ese momento de un estado de hipnotismo. La voz del magistrado debió haberle parecido algo lejana e imprecisa, porque demostró no haber entendido la orden. Pero este estado de ánimo duró solamente un segundo; se vió su cuerpo sacudido por una fuerte convulsión; dos gruesas lágrimas rodaron por sus mejillas; se llevó ambas manos al rostro; y con una voz velada, apenas perceptible, dijo:

—Sí... quiero hablar con Ud. solo... Y con Ud. también, agregó en seguida, dirigiéndose al subcomisario Morales.

En un ángulo del anfiteatro de operaciones, retorciéndose las manos y entre sollozos, confesó la amarga verdad: él era el asesino de su amigo.

EN BUSCA DEL REVOLVER

Como informamos ayer, en la pieza en que fué asesinado el joven Oscar López, sólo fueron encontradas cuatro balas sin explotar, que estaban sobre la cama, del padre del occiso. El arma con que fué hecho el disparo no se encontró en parte alguna.

Después de hacer su dramática confesión, Juan Reyes dijo a los detectives que había arrojado el revólver al río; pero más tarde declaró que lo tenía oculto en la casa de su madre, ubicada en la primera cuadra de la calle Gálvez.

Inmediatamente, dos oficiales de Investigaciones fueron con el detenido al domicilio indicado; pero regresaron sin el arma, porque en esos momentos no había nadie en la casa. La diligencia se hará hoy.

REYES RATIFICA SU CONFESION

Entrada ya la noche, el detenido fué conducido nuevamente hasta el 4.o Juzgado del Crimen, donde el juez señor Caro lo sometió a una larga declaración.

Según nuestras informaciones, en esta opodtunidad Reyes habría ratificado su confesión, en orden a que él asesinó a Oscar López, y habría revelado al magistrado las causas determinantes de su crimen.

A este respecto, no nos fué posible obtener mayores informaciones, pues habría todavía varias diligencias pendientes que, tanto el tribunal como Investigaciones, consideran de la mayor importancia.

PERSONALIDAD DE LOS PROTAGONISTAS

Oscar López Droguett, muerto en forma tan trágica en su propio lecho, era alumno de Humanidades del Liceo Manuel Barros Borgoño, donde se le estimaba profundamente por su carácter y contracción al estudio.

Por su parte, Juan Reyes Rivera ha trabajado como escribiente en un estudio de abogado.

CUESTIONES BALADIES HABRIAN SIDO LA CAUSA DEL CRIMEN

La declaración con que Reyes ratificó su confesión duró hasta después de las 21 horas; y, según fuimos informados, durante ella habría insistido en que fué a la casa de López, con el objeto de cobrarle una pequeña cantidad de dinero que éste le adeudaba. Esto habría dado lugar a un desagradable incidente, que hizo revivir una antigua rivalidad que había entre ambos y que ofuscó a Reyes hasta el punto de convertirlo en criminal.

Terminada la declaración, el detenido fué enviado a la cárcel, suspendiéndosele previamente la incomunicación en que se encontraba.

Existe la impresión de que Reyes aun no ha expresado toda la verdad y que de un momento a otro va a confesar al magistrado los verdaderos móviles de su crimen, los cuales aparecen todavía envueltos en un denso velo de misterio.

HA DESAPARECIDO CON CARRETON Y CABALLO

Galvarino Andrade Pobleta, domiciliado en calle San Martín 4615, comuna de Yungay, ha dado cuenta a la policía de que el 14 del actual prestó a Luis Rivadeneira un carretón con caballo, sin que hasta esta fecha lo haya devuelto. Se considera perjudicado en dos mil pesos.

UN ROBO DE MERCADERIA EN FABRICA DE CALZADO

Se ha dado cuenta a la policía de que penetraron ladrones a la fábrica de calzado de don Santiago Pérez Carreño, avenida Portugal 565, forzando las puertas, y robaron zapatos por valor de mil quinientos pesos.

UN VECINO DE TALTAL MURIO REPENTINAMENTE

Carabineros de la 3.a Comisaría enviaron ayer al Instituto Médico Legal el cadáver de don Manuel Sepúlveda Riquelme, de 51 años de edad, domiciliado en Taltal y de paso por Santiago.

El señor Sepúlveda que transitaba por la calle Mapocho, frente al número 1675, sufrió un ataque al corazón que le produjo la muerte instantánea.

Se ignora si tiene domicilio o familia en esta capital.

ARMADA NACIONAL

PROPUESTA PUBLICA N.o 32.

Apertura: viernes 20 de 1938, a las 15 horas.

Llámase la atención al aviso que publica "Diario Oficial" solicitando propuestas públicas por 5.000 métricas de carbón para calderas, para el Ministerio de la Armada.

El Director de Abastecimiento de la Armada.

erupciones cutáneas provienen de sangre. Purifique su sangre con

DEPUROL

Base: Bioyoduro de Hg... yod... H.R.

DIRECCION GENERAL DE OBRAS PUBLICAS

Departamento de Arquitectura

SOLICITANSE PROPUESTAS PUBLICAS para terminaciones en varias secciones del edificio SERVICIOS PUBLICOS DE RENGO.

BASES Y ANTECEDENTES en el Archivo del Departamento, de 15 1|2 a 17 1|2 horas.

Santiago, 13 de mayo de 1938.

EL DIRECTOR DEL DEPARTAMENTO

...A SE DARA TERMINO AL ...UDIO DE LOS PROBLEMAS QUE AFECTAN A MAGALLANES

...unión que se celebró ayer se con... los problemas económico-socia... les de la provincia

...ALIDADES MAGALLANICAS

...as de Magallanes ...iéndose ayer en ... que se efectuó, a ... en la sala de des... Ministro de Hacien... Francisco Garcés Gana, ... y con asistencia ... de Fomento, don ...ardo; de los sena... José Maza y Ale... y del Intenden... don Alfredo ...ac Iver.

...asistencia el Mi... Interior, don Matías ...

...portunidad el Inten... Magallanes continuó su ... los problemas ... iniciada en las ...ones que se ce... Ministerio del In... ...na pasada.

...Iver se refirió a ... económicos y so... provincia, y, en es... ...blema de la habi... ...blema una urgente ...

...particular se abrió un ...debate en el que to... la mayoría de los ...

...de Magallanes, ...también, a la conve... ...estudiar una nueva ... trabajo en la zo... Monti a Magalla... ...ida a las modalida... ...

...particular, el señor ...Iver manifestó ... en la región aus... ...cuatro meses de ... año, o sea, lo que ...ma de acuerdo con ... condiciones clima... ...modo los traba... ...encuentren desocupados ...ales al año, y no ...ida, a cubrir las ... a la Caja de Se...

...tivo, se refirió a la ... los servicios administrativos de la Provincia de Magallanes, y de las medidas que convendría adoptar para obtener una mayor eficiencia.

A este respecto, el señor Rodríguez Mac Iver expresó su opinión de que existe necesidad de mejorar la situación económica de los funcionarios de Magallanes, a fin de estimularlos en sus labores en esa apartada región de nuestro territorio. También, manifestó que sería conveniente darles cada dos años a ellos y sus familias pasajes, a fin de que puedan pasar sus vacaciones en la capital y otras ciudades del norte de la República.

La reunión se levantó, a las 17.30 horas, y los Ministros, señores Garcés Gana y Bascuñán y demás asistentes, se dirigieron al Teatro Real, con el objeto de presenciar una película sobre actualidades de Magallanes, filmada con ocasión de la visita que en enero último hicieron a esa ciudad los Ministros de Estado y su comitiva oficial.

Con el objeto de terminar el estudio de los problemas magallánicos, mañana jueves, a las 18 horas, se efectuará una nueva reunión en el Ministerio de Hacienda.

NO SE HA EXPORTADO TRIGO POR S. ANTONIO

A propósito de una información aparecida en un diario en la que se afirma que se efectuaban embarques de trigo en el "Reina del Pacífico", fondeado en San Antonio, la Junta de Exportación Agrícola nos ha pedido desmentir categóricamente esta noticia, absolutamente inexacta y desprovista de fundamento.

Se nos agregó que esta información era mal intencionada, por cuanto se sabe que el Gobierno ha realizado una negociación para traer al país trigo argentino, con el objeto de regularizar el mercado de este cereal y abaratar los precios.

Además, el precio del trigo chileno es superior a la paridad, lo que descarta toda posibilidad de un negocio de exportación. Por otra parte, hay prohibición de exportar este cereal, y en el puerto de San Antonio un inspector de la Junta de Exportación Agrícola controla las exportaciones.

Se constituyeron las comisiones de la Municipalidad

Eligieron presidentes y fijaron días y horas de sesión

REUNION de AYER

Ayer, a las 18 horas, se constituyeron las Comisiones Permanentes de la Municipalidad, con asistencia de los siguientes señores regidores: René Frías, Humberto Godoy, Juan Urzúa, Rogelio Ugarte, Jorge Rivera, Mauricio Mena, Amelia Díaz de Díaz, Sergio Larraín G. M., Astolfo Tapia y Arturo Natho.

En la Comisión de Hacienda y Subsistencias se designó presidente al señor Arturo Natho, y se acordó fijar como día para las sesiones ordinarias el martes, a las 19 horas.

En la de Urbanismo, Obras y Teatros, se designó presidente al señor Astolfo Tapia Moore, y se acordó fijar como día para las sesiones ordinarias los miércoles a las 19 horas.

En la de Asuntos Legales y Educación, se designó presidente al señor Jorge Rivera Vicuña, y se acordó fijar como día para las sesiones ordinarias los jueves, a las 19 horas.

En la de Salubridad, Asistencia Pública y Aseo, se designó presidente al señor Humberto Godoy Camus, y se acordó fijar como día para las sesiones ordinarias el jueves a las 17 horas.

En la de Tránsito se designó presidente al señor Juan Urzúa M., y se acordó fijar como día para las sesiones ordinarias el viernes, a las 17.30 horas.

SE ESTA A PUNTO DE LLEGAR A UN ACUERDO DEFINITIVO CON TENEDORES DE BONOS DE EE. UU.

Así lo declaró ayer el Ministro de Hacienda, don Francisco Garcés Gana. — Virtualmente aceptado el plan propuesto por nuestro Gobierno

APRECIABLE REBAJA DE LA DEUDA EXTERNA

Ayer se nos informó que se había llegado virtualmente a un acuerdo con los tenedores norteamericanos de bonos chilenos, los cuales aceptaron el plan propuesto por nuestro Gobierno para el pago de la deuda externa.

Se nos agregó que había actuado como intermediario entre nuestro Gobierno y los tenedores norteamericanos el señor Arturo Phillips, que se encuentra accidentalmente en Nueva York.

El acuerdo a que se ha llegado es tan favorable, que no hace necesaria la dictación de una nueva ley, sino que se aplicará íntegramente la ley 5580, que rige la forma de pago de nuestra deuda externa.

DECLARACION DEL MINISTRO DE HACIENDA

Conocedores de este acuerdo, nos acercamos al Ministro de Hacienda don Francisco Garcés Gana, quien nos hizo la siguiente declaración:

—"Se está a punto de llegar a un acuerdo definitivo y puede anticiparse el buen resultado de la gestión iniciada por el Gobierno de Chile ante los tenedores de bonos chilenos de Nueva York".

SE REBAJARA LA DEUDA EN 100 MILLONES DE DOLARES

Se nos informó asimismo, que de los 450 millones de dólares a que alcanzaba la deuda externa, se estima que a fines del presente año se encontrará rebajada en unos cien millones, a contar desde la fecha en que se dictó la ley N.o 5580.

REUNIONES CIENTIFICAS

SOCIEDAD DE CIRUGIA DE CHILE.— Esta institución celebrará Sesión de Trabajoe y Conferencias hoy a las 18. 30 horas en su local de la calle Merced N.o 565, con la siguiente tabla:

1.o Dr. A. JOHOW.— "Tres nuevos casos de micosis (2 de la cara y uno del brazo)".—

2.o Dr. A. RAHAUSEN.— "Tumores a mieloplaxas".

3.o Dr. I. ALESSANDRINI.— "Narcosis evipánica prolongada".—

7. 1/2 P. M. Sesión Asamblea convocada especialmente para tratar de la reforma de los Estatutos y Reglamentos de la Sociedad.

Se invita especialmente a médicos y estudiantes de medicina.

HOSPITAL DE SAN JUAN DE DIOS.

SERVICIO DE UROLOGIA.— Mañana a las 9 horas, se verificará en el Servicio del Prof. Ibarra Loring, la sesión quincenal de Urología con la siguiente tabla:

Dr. Alcalde Ituarte.— Tuberculosis genital.

Dr. Lois y Rahal.— Adenoma Prostático.

Dr. Tallman y Mascaró.— Casos clínicos.

Dr. Lois.— Histeria con síntomas Urológicos.

CONSEJEROS DE LA CIA. SIDERURGICA

Por decreto del Ministerio de Fomento han sido nombrados consejeros de la Compañía Electrosiderúrgica de Valdivia los señores Juan Lepe Flores y el Director de la Caja de Crédito Minero, don Hernán Videla Lira, quienes ocuparán los cargos vacantes por renuncia de los señores Francisco Cereceda y Julio Santa María.

Agregado a la Comisión Naval de Chile en Londres.

2.o COMANDANTE DEL "ABTAO".—Por decreto de ayer fué designado 2.o comandante y oficial de Detall del transporte "Abtao" el teniente 1.o señor Alejandro Navarrete.

ASCENDIDO A GUARDIAMARINA.— El aspirante naval don Luis Mansilla Y., fué ascendido a guardiamarina por decreto de ayer.

Embajador del Perú visitó servicios de Crédito Popular

Lo acompañaron Consejeros de la Embajada y el Director Sr. Garcés

UN ALMUERZO

El Embajador del Perú en Santiago, don Rafael Belaúnde, invitado especialmente por el director del Crédito Popular, don Guillermo Garcés Silva, visitó en la mañana de ayer estos servicios, acompañado de los Consejeros de la Embajada, señores Aramburo y Chávez.

El señor Belaúnde, se impuso con el mayor interés del funcionamiento de las cajas de crédito y de la obra social que desarrollan dichos servicios, que beneficiana en forma especial a las clases modestas del país, otorgándoles el máximo de facilidades en sus distintas operaciones.

El señor Embajador expresó al señor Garcés Silva que esta visita le había producido óptima impresión y que estimaba que los servicios del Crédito Prendario en Chile podían citarse como un ejemplo de perfección.

Terminada la visita, el Director del Crédito Prendario, invitó al señor Belaúnde y a los Consejeros de la Embajada, a un almuerzo que les ofreció en la Quinta Normal y al que asistieron altos funcionarios del servicio.

HOY ES EL DIA DE LA BUENA VOLUNTAD

El vicepresidente del Consejo Nacional de Gales de la Liga de las Naciones envió desde Londres al Bando de Piedad de Chile, el mensaje anual del "Día de la Buena Voluntad" que en forma tradicional se celebra el 18 de mayo de cada año.

Cada vez que se ha llevado a efecto esta festividad, ha dado ocasión para que se pongan en evidencia los sentimientos de unión y comprensión que animan a los niños de todos los países. Por intermedio del Bando de Piedad, año a año se ha contestado este mensaje de paz y es así como hoy, las radiodifusoras más prestigiosas de la capital irradian la respuesta que los niños de Chile dan a los de Gales.

CONDECORACION ALEMANA A DON MIGUEL A. PARRA

El jefe del Departamento de Correos de la Dirección General de Correos y Telégrafos, señor Miguel A. Parra, ha sido condecorado por el Gobierno del Reich con la Cruz del Aguila Alemana, en el grado de oficial.

Hizo entrega de esta condecoración el Embajador de Alemania, excelentísimo señor von Schoen.

UN SIGNIFICADO CONTINENTAL TENDRA CONGRESO AMERICANO DE COOPERACION INTELECTUAL

Se celebrará en Santiago auspiciado por el Gobierno chileno inmediatamente después de la Conferencia Pan-Americana de Lima

MATERIAS QUE CONSIDERARA

El viernes partió a Ginebra el representante de la Liga de las Naciones en Chile y Secretario General de la Comisión Chilena de Cooperación Intelectual, don Francisco Walker Linares, quien ha sido invitado oficialmente por ese tribunal para considerar algunas materias relacionadas con la próxima Conferencia Americana de Comisiones Nacionales de Cooperación Intelectual que se efectuará en Chile a fines del presente año.

SIGNIFICADO CONTINENTAL DEL CONGRESO.

El Congreso de Comisiones Nacionales de Cooperación Intelectual, está auspiciado oficialmente por el Gobierno de Chile, la organización respectiva de la Sociedad de las Naciones y el Instituto Internacional de Cooperación Intelectual con sede en París. La reunión en referencia tendrá lugar inmediatamente después de la Conferencia Pan-Americana de Lima y hará concurrir a Santiago a las figuras intelectuales y literarias de mayor prestigio del continente. Su finalidad fundamental tenderá a crear lazos espirituales entre los diversos Estados Americanos y de igual manera intentará vincular nuestra cultura con la europea.

PROGRAMA Y ORDEN DEL DIA.

Según el programa provisional, la Conferencia comprenderá las siguientes materias:

I.o Actividades de las Comisiones Nacionales de Cooperación Intelectual de los países americanos.

II.— Creación de Comisiones Nacionales de Cooperación Intelectual en los países de América que aún carecen de ellas.

III.— Exámen de las actividades de la Organización Internacional de Cooperación Intelectual.

a) Colección ibero-americana (en esta Colección de obras clásicas de nuestro continente que edita en francés, el Instituto de París, ya se han publicado ocho volúmenes, siendo el primero de ellos una Selección de Historiadores Chilenos);

b) Proyecto de Colección Histórica y Etnográfica sobre los orígenes de la civilización americana; y

c) Otras actividades de la Organización de Cooperación Intelectual que sean de interés para los diferentes países del Continente americano.

IV.— Proyecto de Acta Internacional concerniente a la cooperación intelectual.

(Según este Estatuto, se daría a la cooperación intelectual internacional una estructura autónoma; su sede estaría en el Instituto de París, sus órganos serían las Comisiones Nacionales, las que se reunirían periódicamente en Conferencias Generales culturales; de este modo se llegaría a la creación de una verdadera sociedad internacional de los espíritus).

V.— Estatuo universal del derecho de autor.

(Se intentará armonizar las diversas convenciones internacionales sobre propiedad intelectual; es de desear que la Conferencia alcance a una solución en un tema que ha sido objeto de puntos de vista contradictorios).

VI.— Cuestiones que interesan particularmente a los países americanos.

a) Organización de "Entretiens" entre escritores, entre sabios, entre estudiantes;

b) Empleo de la radiodifusión, del cinematógrafo y de la prensa con un fin educativo y de acercamiento;

c) Redacción de un manual pacifista de Historia Americana;

d) Intercambio de Profesores y de Estudiantes;

e) Documentación, informaciones bibliográficas, organización de Bibliotecas y de Archivos; y

f) Creación de institutos de cultura, dependientes de las Comisiones Nacionales de Cooperación Intelectual.

VII.— Misión de América en el plano intelectual como factor de la organización de la paz.

As. de Boy Scouts cumplirá el sábado 29 años de vida

El viernes se iniciarán festejos preparados por Directorio Provincial

EN UNIVERSIDAD

El 21 del presente mes cumple 29 años de existencia la Asociación de Boys Scouts de Chile, institución que ha alcanzado considerable desarrollo en toda la República.

Con este motivo el Directorio de la Asociación Provincial, ha elaborado ya el programa de festejos que se realizará durante los días viernes y sábado próximos.

DESFILE CON ANTORCHAS

El viernes a las 18 horas, se verificará un desfile con antorchas en honor del presidente de la Asociación, don Gregorio Scheneler. El punto de reunión de las brigadas será el Parque Forestal, frente a la Fuente Alemana, para hacer el siguiente recorrido: Plaza Baquedano, Avenida Bernardo O'Higgins, José Victorino Lastarria, Rosal, Victoria Subercaseaux, Avenida Bernardo O'Higgins y Plaza Bulnes donde se disolverá.

COMIDA A LAS AUTORIDADES DEPORTIVAS.

El presidente de la Asociación, señor Schepeler, ofrecerá el mismo día a las 21 horas, una comida en honor de todas las autoridades deportivas de la capital.

SALUDO A LA VDA. DEL DOCTOR ALCIBIADES VICENCIO.

Los actos del día sábado se iniciarán a las 10 horas, izándose en el Partenon la bandera nacional con los honores reglamentarios. En esta ocasión hará uso de la palabra el General don Víctor Figueroa.

Inmediatamente después se efectuará una visita de saludo a la vda. del doctor don Alcibiades Vicencio, que fué uno de los grandes propulsores del scoutismo en Chile.

VISITA A LA TUMBA DEL SOLDADO DESCONOCIDO.

A las 14 horas, los Boy Scouts colocarán una corona en la tumba del Soldado Desconocido. Usará de la palabra en esta ceremonia don Pedro Medina Neyra.

VELADA EN LA UNIVERSIDAD DE CHILE.

Se pondrá fin a los festejos, con una velada que se verificará a las 18 horas en la Universidad de Chile con asistencia de las autoridades, miembros del Directorio General y de la Asociación local de los Boy Scouts.

En esta velada se hará entrega de una placa conmemorativa del scoutismo argentino al chileno, traída por la delegación de niñas scouts de Buenos Aires.

DEFENSA NACIONAL

AGREGADO A COMISION NAVAL.—Por decreto gubernativo de ayer se nombró al contraalmirante en retiro don Alejandro García Castelblanco.

★★ FUME ★★★
ABARET
EJOR CIGARRILLO de 60 cts.
NOVEDOSOS SEMIDESNUDOS A TODO COLOR.
LIBRES DE TRUST-SOC. NAC. DE TABACOS LTA.

Cada uno de los tipos de los Radios General Electric reúne en sí todos los progresos alcanzados a la fecha en radio-recepción; son la más alta perfección en la materia.
Algunas de las innovaciones de los Radios
GENERAL ELECTRIC
Fabr. en EE. UU.
como el maravilloso Circuito Multitonico, son ...vas de ellos y de sus Modelos 1938; de aquí ...ferencia de los buenos aficionados y del públi... conocedor.
Siempre manteniendo su prestigio, representa ...ás alta calidad. Siempre es un signo de ...d... un símbolo de progreso.

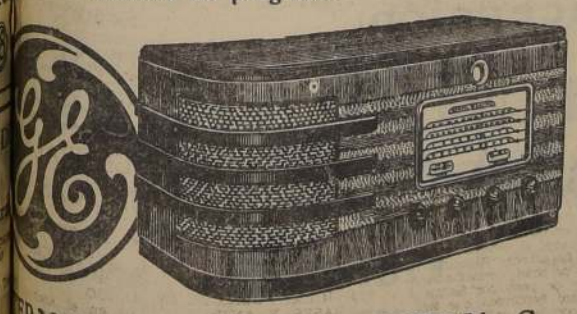

...ERNATIONAL MACHINERY Co.
HUERFANOS ESQUINA MORANDE

NUESTRAS FACILIDADES DE PAGO SE ADAPTAN A CUALQUIER BOLSILLO.
Además puede ser suyo un automóvil
Ford
DE LA CASA PEDRO MEDINA
¿COMO ADQUIRIR UNA RADIO
SIN ALTERAR SU PRESUPUESTO?
LE SOLUCIONAMOS SU PROBLEMA
2+2=4
LE ENTREGAMOS UN RECEPTOR
1938
CON ANTENA INSTALADA
Emerson
LA PEQUEÑA RADIO DE MAYOR VENTA MUNDIAL
GENERAL ELECTRIC
AMERICAN-BOSCH
LO MEJOR EN ONDA CORTA
PIDA UNA DEMOSTRACION SIN COMPROMISO AL DEPARTAMENTO DE RADIOS.
A LA VILLE de NICE
AHUMADA ESQ. HUERFANOS.

INTERESANTE LABOR EN LOS ASPECTOS ECONOMICO Y SOCIAL HA VENIDO REALIZANDO LA CAJA DE COLONIZACION AGR

La subdivisión de la tierra, hecha en forma racional y científica, ha permitido un aumento de la producción y una mejoría real de las condiciones de vida del pueblo. — Cuatrocientas cincuenta mil hectáreas de terrenos han sido parceladas para dedicarlas a cultivos intensivos, con lo cual se benefician directamente alrededor de 20,000 personas

A través de nueve años de existencia, la institución ha organizado 61 colonias agrí cuales 51 se encuentran en pleno florecimiento.— El último año agrícola acusó un de 30 o|o sobre la producción del período anterior.— El problema de la refore —Un resumen de las actividades colonizadoras en el norte y sur del país

Una de las grandes conquistas económico-social alcanzada por nuestro país en su marcha evolutiva hacia el progreso y bienestar del pueblo, ha sido, sin duda, la subdivisión de la tierra cimentada en una política dirigida a la obtención de un aumento de la producción y de una mejoría real y efectiva de las condiciones de vida de aquellos cuyas actividades fueran dedicadas exclusivamente a la explotación de los predios agrícolas que se les asignaran.

Y ambos principios básicos de colonización han sido alcanzados con un éxito bastante halagüeño por la Caja de Colonización Agrícola.

Basta examinar los resultados obtenidos en el campo económico, tanto en su aspecto colectivo como individual, para verificar las enormes ventajas que ha reportado a la nación la labor desarrollada por la Caja en los 9 años de existencia.

En la gran mayoría de los fundos, antes de ser parcelados, se efectuaba una explotación incipiente que no alcanzaba a una décima parte de su superficie total y donde trabajaban pequeños grupos de agricultores sometidos al régimen del inquilinato.

Esos terrenos, que suman alrededor de 450.000 hectareas, hoy en poder de la Caja, son cultivados en forma intensiva por más o menos 2.000 familias de colonos propietarios, los que, a su vez, dan trabajo a unas 4.000 familias más, o sea, se benefician directamente con la colonización, 20.000 personas aproximadamente.

El mercado interno se ha visto enriquecido por la diversidad de los productos cultivados en las Colonias de la Caja, equilibrando en muchos centros poblados las operaciones de compra-venta en cuanto a precios se refiere, ya que siendo mayor la oferta que la demanda, ha terminado con la especulación de algunos artículos que los ponía al margen del poder adquisitivo de la gran mayoría de los consumidores.

Y esta situación de equilibrio tiende á a generalizarse si se considera que muchas de las colonias no han llegado al máximum de su producción y que son varios los centros de colonización agrícola que año en año irá la Caja incorporando a la explotación general.

Indice del aumento de producción a que nos referimos, es la creación de la Central de Frutas, organismo destinado a buscar a los productos de las Colonias un mercado conveniente a los intereses de los colonos y a los del consumidor, eliminando, por consiguiente, al intermediario.

Un sucinto análisis del standard de vida de los parceleros deja, asimismo, una grata impresión. Cada Colonia es un colmenar, una fragua del trabajo agrícola, en la cual se nota un deseo de emulación y de progreso, un anhelo de paz y de bienestar, fines todos ellos que los colonos han alcanzado o se encuentran muy próximos a obtener. Los pequeños capitales que aportaron al arraigarse a la tierra se han visto triplicados y, en muchos casos, quintuplicados; los hijos se educan convenientemente y, en todos estos campos, se ve retoñar una nueva conciencia ciudadana, cimentada en sanos principios de orden, de trabajo y de progreso.

La gestión colonizadora tiene, pues, relieves de una importancia capital. Con el fin de ser más amplios en nuestra información abordamos algunos aspectos referentes a las actividades de la Caja en el desarrollo de su obra.

61 COLONIAS

La Caja de Colonización Agrícola, en 9 años de labor, ha organizado 61 Colonias, de las cuales 51 se encuentran en plena producción y las otras 10 en formación. Estas últimas quedarán en breve definitivamente constituídas e incorporadas a la explotación general.

Durante el año agrícola que termina, el rinde total de las cosechas de las Colonias fué superior más o menos en un 30 o|o al obtenido en 1936, indicando claramente el mejor aprovechamiento de los terrenos y, en consecuencia, yendo hacia la realización del plan de fomento de la agricultura, que es una de las finalidades de la ley de colonización.

El aumento de la producción a que nos referimos ha sido posible gracias a las directivas de los Servicios Técnicos de la Caja en el cultivo de las parcelas, a las facilidades otorgadas por la institución de los colonos y al trabajo entusiasta y tesonero de éstos, que forman un núcleo idóneo de pequeños agricultores dedicados por completo a la explotación de sus predios.

COLONIZACION EN EL NORTE

Recientemente terminan una interesante jira por las provincias de Antofagasta y Tarapacá, el Ministro de Tierras y Colonización, don Medardo Goytia y el Director de la Caja de Colonización, señor Oscar Villalobos Rodríguez, visita que efectuaron con el objeto de imponerse en el terreno mismo de las condiciones agrícolas de los suelos de las mencionadas provincias e inspeccionar los diferentes trabajos que se realizan en aquella zona por cuenta de la Caja.

La labor desarrollada por dicha institución en esa zona es de gran importancia, y se le atribuye un inmenso valor, pues ha abordado la ejecución de obras que se proyectaban desde hace más de medio siglo, como el regadío del valle de Azapa, que se viene considerando desde 1873, sin resultados.

Para este efecto la Caja ha adelantado fondos, a fin de ejecutar el estudio definitivo de dichas obras en el valle mencionado a base de la desviación del río Lauca.

La adquisición de la Hacienda Grande es un paso efectivo dado por la Caja en el Valle de Azapa. Este predio será parcelado en un tiempo más.

Asimismo, se han efectuado estudios en los Valles de Lluta y Camarones, con el objeto de determinar la posibilidad de colonizar grandes extensiones, fomentando las actuales superficies explotadas y haciendo cultivos que, por las condiciones climatéricas, se desarrollan con éxito.

En la Pampa del Tamarugal se efectúan estudios agrológicos en forma completísima, poniendo en práctica sistemas de investigación que por primera vez se adoptan en Chile y se realizan sondajes para determinar napas de aguas surgentes que permitan irrigar a poco costo dichos suelos.

Dos comisiones destacadas por la Caja efectúan los estudios en referencia, y actualmente se instala una Colonia Experimental en Pintados, se construye un pozo y se cubican terrenos. Aparte de las bombas y motores en funcionamiento, se han encargado otras para la extracción de agua, lo que se podrá conseguir a un costo reducido. La ejecución de estas obras se hace en colaboración con el Departamento de Riego del Ministerio de Fomento.

La Caja, compenetrada de la importancia que tiene para la zona norte y para el país llevar adelante los proyectos d'señados, y en cumplimiento de las disposiciones de la ley 5,604, ha solicitado propuestas para la adquisición de terrenos en la provincia de Antofagasta.

La realización del vasto plan de colonización que se ha trazado la Caja en las regiones nortinas importaría indiscutibles ventajas económicas y sociales, ya que se podrían producir artículos indispensables para la alimentación de los habitantes de esas provincias, abaratando el costo de vida de los centros obreros. Aparte de las verduras y frutas, se podría propender al fomento de la ganadería, y, por consiguiente, al establecimiento de la industria lechera. Además, se trataría de explotar cultivos industriales, como la higuerilla, la maravilla y el algodón, lo que significaría una disminución en la importación de este último y sus derivados, cuyo rubro de internación asciende a más de $ 45.000,000.

COLONIZACION CON EXTRANJEROS

Conjuntamente con su labor colonizadora con nacionales, la Caja se ha preocupado de la inmigración de elementos europeos como una de las formas más expeditas de cooperar a la solución del problema de la demografía y de la explotación de terrenos, donde nuestros compatriotas, por las condiciones climatéricas muy rigurosas, no podrían desenvolverse.

Con este objeto ha adquirido terrenos en la Isla Grande de Chiloé para radicar, en el norte, a familias belgas, y en el sur, a noruegos.

Contempla, asimismo, en su programa la traída de colonos suizos, a fin de incrementar la industria de la lechería y sus derivados, mediante los conocimientos especiales que poseen los elementos mencionados.

REFORESTACION

Uno de los grandes problemas que preocupa a las autoridades es la falta de masas arbóreas en algunas regiones del país, imponiéndose la necesidad de poblarlas para que, al mismo tiempo de proporcionar la madera necesaria, sirvan para regular el clima. La Caja, siguiendo la política de reforestación en que se encuentra empeñado el Gobierno, ha instalado viveros forestales en varias Colonias.

Entre los más importantes podemos citar el de "El Culenar", que producirá este año alrededor de 350,000 entre eucaliptus, acacia y ciprés macrocarpa; el de "Monte Aguila", cuya producción alcanzará a 1.700,000 pinos insignes; el de "Nupangue", que alcanzará a más de 1.000,000 de pinos, y el de "Loncoche", que producirá 400,000 árboles.

Estos viveros han sido instalados especialmente para surtir a las C... Caja, aprovech... que por la ... suelos no ... cultivos de ... ría.

COLOCACION ... DUCTOS EN ...

Al principio ... mación nos ...

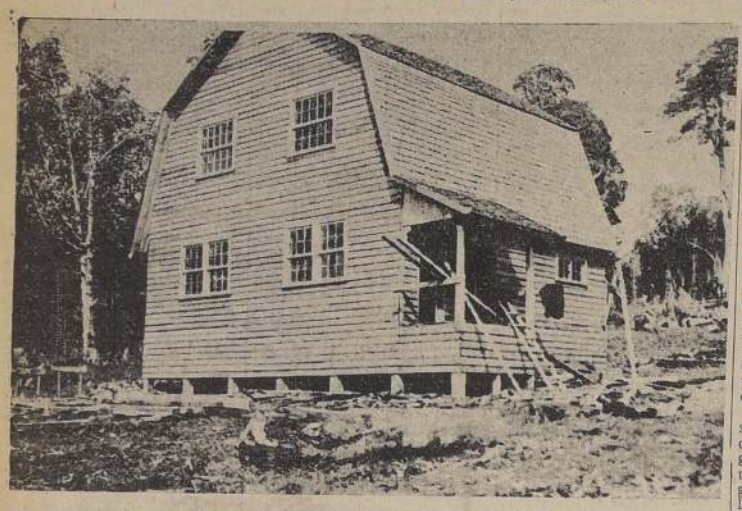

UNA DE LAS 30 CASAS HABITACIONES QUE LA CAJA HA CONSTRUIDO EN LA ISLA GRANDE DE CHILOE PARA RADICAR SUS COLONOS.

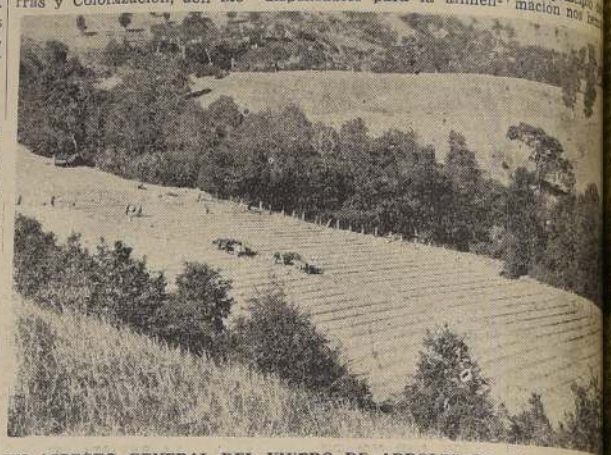

UN ASPECTO GENERAL DEL VIVERO DE ARBOLES DE LA COLONIA ... DE LA CAJA DE COLONIZACION AGRICOLA. CUYA PRODUCCION SER... DE UN MILLON DE EJEMPLARES APROXIMADAMENTE

DISTRIBUIDORES:

S. A. C. SAAVEDRA BENARD

SANTIAGO Y SUCURSALES

GILDEMEISTER & Co.

Valparaíso - Santiago - Concepción

Importadores de la Mejor Maquinaria AGRICOLA ALEMANA

LANZ: Tractores a Petróleo Crudo. Trilladoras. Segadoras y Rastrillos de Pasto.

RUD SACK: Arados y Rastras. Sembradoras.

Güldner: Motores Diesel.

Kuxmann: Abonadoras "West...

VIGOR JU...

Cuando se ... zas no son ... antes; cuando ... do o se nota ... la impotencia, el ... en sus manos el ... tivo de ayudar ... mo con un ... no, como las ...

"TABLETAS ...

Por su compo... fosfatos, Extracto... res, etc., reconst... gorizan el cerebro ... ma nervioso, ... virilidad al hombre ... Solicite folletos ... CASILLA 3304, ...

en años de honrosa y fecunda existencia umple hoy la Soc. Nacional de Agricultura

vés de este lapso, su acción se ha hecho sentir en forma realmente beneficiosa los intereses nacionales.— Nacida en cuna de oro, por la elevación de sus ncipios y la calidad de sus fundadores, ha recorrido triunfalmente gran parte de su camino, hasta llegar al pináculo de la prosperidad

Todos los problemas que tienen atingencia con los intereses de la industria agropecuaria, han sido abordados o resueltos por esta Sociedad con verdadera altura de miras.— Breve historia de los comienzos de la institución y de las alternativas que se han presentado en el transcurso de su desarrollo

dad Nacional de Agri- mple hoy cien años de al acontecimiento y en el pináculo de dad.

un grupo de hombres ron los cimientos de ación, tal vez fueron que se imaginaron el estaba llamada a través del tiempo. los esfuerzos de mantuvieron siempre servicio de un gran espíritu de iniciati- mple se reveló abier- el terreno de los he- así como, en plazo breve, el nuevo zó a retoñar en tos, que fueron la ción del espíri- que impulsaba a

rrer de los años, la ional de Agricultu- a a ser una entidad ncipios respetable y obras de gran alien- y influencia se ha tensiblemente en tivas en favor de y la producción complementadas és- vante programa que diversas otras ra- idad humana, ha en lugar premi- as organizaciones por el progreso y país.

tan memorable obra de injusti- en forma más a, a la destacada ha correspondido a la Sociedad y a los dirigentes que distinguido en la no- ésta se ha traza- último van dirigidas ientes, en las cua- de condensar a algunos de los existencia de tan benemérita institu-

BOSQUEJO HISTORICO

Diversas son las fuentes de información que hemos encontrado en documentos bibliográficos alrededor de la fundación y desarrollo de la Sociedad Nacional de Agricultura. Entre ellas, hemos optado por tomar como punto de referencia un interesante estudio que se publicó hace algún tiempo en la Revista "El Campesino", órgano oficial de la institución, y que lleva la firma del prestigioso agricultor y hombre público D. Luis Correa Vergara.

"Tomando como fe de bautismo el decreto supremo de 18 de mayo de 1838 — comenzaba por anotar el señor Correa —, podemos decir, con toda propiedad, que la Sociedad Chilena de Agricultura nació en cuna de oro. Dicho decreto así lo acredita, porque declara que el Gobierno "está dispuesto a prestar cuanto auxilio sea necesario, y a dispensar cuantos favores están en la esfera de sus facultades, a fin de que llegue a ser tan útil, como se desea, y es de esperar del celo y luces de los hombres que la componen..." ¿Y quiénes eran esos miembros?

Como patronos de la nueva institución aparecen los Presidentes Prieto y Bulnes, y como socios protectores, los generales Bernardo O'Higgins y José de San Martín, el Obispo Cienfuegos, don Mariano Egaña, don Manuel de Salas, el R. P. José Javier Guzmán, y los señores Joaquín Tocornal, Ramón Cavareda y Domingo Eyzaguirre. Contribuyeron, además, a darle prestigio al recién nacido, con las luces de su saber, don Andrés Bello, don Claudio Gay, don Antonio García Reyes y otras lumbreras intelectuales de los primeros tiempos de la República".

Hasta aquí, citadas textualmente, las palabras iniciales del estudio que sirve de base a esta información.

LOS PRIMEROS PRESIDENTES

El primer presidente de la Sociedad fué don Domingo Eyzaguirre, hombre de vasta figuración social y política, a cuya labor de un año se debieron los preliminares de constitución y organización del naciente organismo.

Al cabo de dicho lapso le sucedió en el mismo cargo don Pedro Nolasco Mena, quien se mantuvo durante seis años al frente de dichas funciones, en las cuales actuó con ejemplar acierto y dedicación.

Como dato ilustrativo, cabe recordar que no solamente el interés agrícola, sino también las manifestaciones derivadas del ejercicio de la caridad pública, fueron los puntos que absorvieron a los primeros dirigentes de la institución. Confirmaremos más adelante este aserto al referirnos a la labor que le correspondió desarrollar a ésta en las tareas directivas de la Beneficencia Pública.

LA REVISTA "EL AGRICULTOR"

Cuando la Sociedad tenía sólo un reducido tiempo de existencia, sus organizadores y directores estimaron que uno de los medios más eficaces para llevar a la práctica sus finalidades sería la fundación de un órgano de publicidad y propaganda.

Con tal fin dieron vida a la Revista "El Agricultor", que desarrolló una vasta labor en pro de los intereses de la agricultura nacional, y especialmente en lo relacionado con la ejecución de vías camineras. En este último aspecto, es digno de recordarse que, a raíz de una sostenida campaña, el Gobierno designó una comisión formada por los señores Miguel de la Barra, Pedro Palazuelos y Antonio García Reyes, para ocuparse especialmente del asunto enunciado. El trabajo de dicha comisión fué aprobado por el Gobierno, y sirvió de base al plan de política vial que se adoptó en aquel entonces, de acuerdo con los recursos financieros de la nación.

LA QUINTA NORMAL DE AGRICULTURA

Algún tiempo después, la Sociedad logró adquirir, mediante la ayuda del Gobierno, una finca de 16 cuadras de excelentes terrenos, situada en el antiguo llano de Portales, para que sirviera como campo de experimentación a la agricultura.

En esta forma pudo delinearse la actual Quinta Normal de Agricultura, que además, de interesar a los agricultores en la plantación de árboles, en el uso de máquinarias y en el mejoramiento de la ganadería, pasó a ser un pintoresco sitio de recreo para los habitantes de la capital.

DESARROLLO DEL PROGRAMA

Conjuntamente con la realización de las anteriores iniciativas, los directores de la Sociedad no omitieron esfuerzos para abarcar todo lo que representara un beneficio directo a nuestro desarrollo agrícola.

Merecen especial mención los estudios que hicieron algunos socios, comisionados especialmente para ello, en diversos aspectos de actividades. Legislación agrícola, mejoramiento de las razas de animales, policía rural, construcción de canales caminos y pozos artesianos, instalación de Cajas de Ahorro, proyectos de colonización, regulación de aguas, canales de navegación, conquista de mercados para la exportación, etc., etc., he ahí una breve enumeración de los asuntos que fueron planteados o resueltos en el seno de la Sociedad, gracias a la colaboración entusiasta y decidida que evidenciaron todos sus componentes.

BENEFICENCIA PUBLICA

Como hemos dicho más atrás, la institución manifestó especial interés en fomentar las actividades propias de la Beneficencia Pública. Algún tiempo después de su fundación, los servicios de ésta pasaron a depender directamente de ella, y con tal objeto creó una sección especial para extender, regularizar e informar los proyectos que se iniciaran alrededor de esta materia.

La labor de esta Sección está bien definida en una de las Memorias de la Sociedad, al dejar constancia de ella en los siguientes términos: "El proyecto que tiene por fin sugerir los medios de proporcionar trabajo y subsistencia a las mujeres e hijas de los campesinos, la creación de Juntas o Consejos Parroquiales, la reforma de los hospitales, la investigación de las medidas útiles para cortar el mal venéreo y la formación de Cajas de Ahorro para todos y cada uno por separado, de los oficios ó artes, que existen en la capital, han tenido origen o han sido acomodados en proyectos por la Sección de Beneficencia".

Para llevar a la práctica estas ideas, la institución creó la "Sociedad Benéfica de Señoras", cuyo objetivo principal era promover la educación moral y religiosa de las clases pobres y mejorar la condición material, moral y religiosa de las mismas en todos los establecimientos de caridad y beneficencia, lo mismo que en las prisiones y casas de corrección de ambos sexos.

LA TERCERA PRESIDENCIA

Al renunciar a la presidencia el señor Mena, se le confirió la distinción de Socio Protector en compensación a sus largos y relevantes servicios, y fué designado reemplazante en dicho cargo don Rafael Larraín Moxó, quien acababa de regresar de un viaje a Europa, donde se había especializado en estudios agronómicos.

El señor Larraín siguió en forma brillante las huellas dejadas por sus antecesores. Así, por ejemplo, se empeñó en establecer una Escuela Normal de Mujeres que gozara, por parte del Gobierno, de la misma protección que se otorgaba a la de hombres; dió especial importancia a la industria agrícola casera, impulsando las actividades derivadas de los tejidos al telar, de la apicultura, del cultivo del cáñamo y de la plantación de olivos; se hizo notar en los estudios sobre reformas a la Ley de Caminos del año 42, en las mejoras que se hicieron en la matanza y beneficios de animales, en el mejoramiento de los molinos, y finalmente, en todo aquello que constituía la esencia y razón de ser de la Sociedad que presidió.

El señor Larraín renunció a fines de 1847, y fué designado entonces presidente el señor José Gandarillas, quien había colaborado abiertamente con el anterior desde el cargo de vicepresidente.

DECADENCIA Y RESURGIMIENTO

En el curso del año 1848, y como consecuencia de las perturbaciones políticas de aquella época, la Sociedad tuvo un franco período de decadencia, que se tradujo en un receso de sus actividades por espacio de siete años.

Al término de este lapso, surgió de nuevo a la vida activa, y es justo reconocer que ello se debió principalmente a la obra del ilustre hombre público don Benjamín Vicuña Mackenna.

Esta vez se dejaron de mano los servicios de Beneficencia, y en los Estatutos quedó expresamente establecido que de ningún modo se haría cargo la institución de asuntos ajenos a sus propósitos. La revista, órgano oficial de la Sociedad, volvió a aparecer con el título de "Mensajero de la Agricultura", y su redactor jefe, que lo era el propio Vicuña Mackenna, no omitió sacrificio por avivar el interés de los agricultores hacia los problemas de su ramo, en especial a la introducción de maquinarias llamadas a suplir la falta de brazos en los campos. El mejoramiento de los ganados, con la importación de buenos reproductores, fué también otra de sus grandes preocupaciones.

A pesar de todo el cúmulo de esfuerzos que evidenciaron los dirigentes, la institución volvió a caer, al cabo de dos años, en un nuevo y perjudicial período de receso, más prolongado aún que el anterior. Los datos contenidos en el estudio de que nos servimos, dejan constancia de que sólo a fines de la Administración de don Joaquín Pérez, con motivo de la primera Exposición Na-

(PASA A LA PAGINA 16)

Srs. AGRICUTORES!

A USTEDES LES CONVIENE CONOCER LOS ULTIMOS MODELOS

de TRACTORES

"CLETRAC" DIESEL

TIPO DE ORUGA.

Pida datos a:

NTERNATIONAL MACHINERY CO.

Huérfanos esq. Morandé, Cas. 107-D. SANTIAGO

Edif. Grace. Cas. 90-V. VALPARAISO.

LOS NUEVOS CAMIONES

"CHEVROLET 1938"

Llevan MAYOR carga a MENOR costo

CHEVROLET

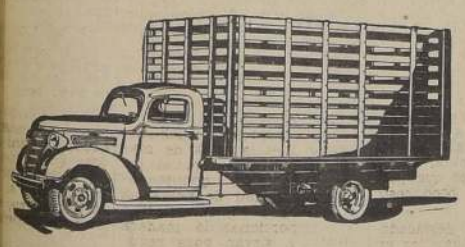

Chevrolet "Utility" de rejas altas para Ganado

157 PULGADAS (3.99 m.) ENTRE EJES

Distribución mejorada de la carga con caja de estacas. La tapa trasera abre horizontalmente, en vez de estar engoznada en montantes verticales, lo que facilita la entrada del ganado y contribuye a la seguridad. Espacio para carga de 14 1|2" (3.59 m.) de largo, 81 5|8" (2.07) de ancho y 66" (1.67 m) de altura.

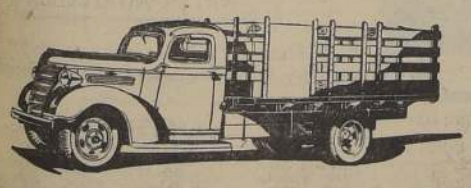

Camión Chevrolet de estacas "Utility" 157"

Ideal para el transporte de materiales voluminosos. Puede servirse, mediante pequeño recargo, una tapa trasera para los bultos muy largos. Largo de 141" (3.60 m.) de largo, 8155 (2.08) de ancho y 38 (97 cm.) de alto hasta la parte superior de las tablillas. Distancia entre ejes 157" (4 m.)

¡MAYOR FUERZA por litro, MENOR COSTO por carga!

Los nuevos camiones y camionetas Chevrolet para 1938 constituyen hoy más que nunca la preferencia lógica de las personas que desean el mejor servicio al menor costo posible. El espacio más grande para la carga provee mayor capacidad en cada viaje. La mejor distribución del peso y de la carga se traduce en mejor rendimiento general. Los frenos hidráulicos perfeccionados aseguran las paradas más rápidas y seguras. Y, lo que es más importante aún, el nuevo motor de alta compresión de válvulas en la culata es aún más potente y más económico que antes.

La conservación de los camiones Chevrolet resulta más fácil y más económica. Los mecánicos prefieren trabajar en ellos debido a que su construcción simplifica las operaciones en el taller. Famosos entre todos son el motor Chevrolet de válvulas en la culata, los frenos hidráulicos perfeccionados y, en los modelos "Utility", el puente trasero enteramente flotante, cuyas piezas de movimiento son rápida y fácilmente accesibles. No es raro que los dueños de los camiones obtengan de 240.000 a 320.000 kilómetros de servicio económico. ¡Usted también puede reducir sus gastos con los camiones Chevrolet!

El dinero rinde más en un Camión de

"General Motors"

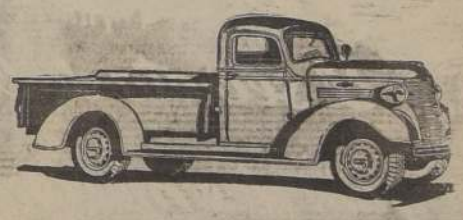

Camión Pickup Chevrolet Utility

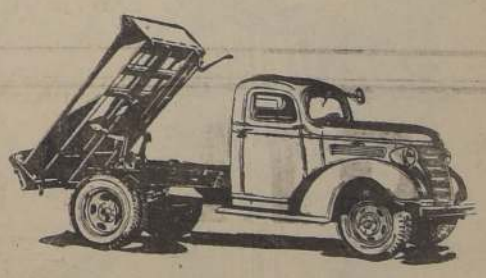

Camión de volteo Chevrolet Utility

KULENKAMPFF, KNOOP y Cía.

PLAZA DE LA CONSTITUCION, SUBTERRANEO

SANTIAGO

RANCAGUA — HOFFMANN y O'RYAN

MELIPILLA — CASANUEVA y QUEIRUGA

SAN FERNANDO — CARLOS QUINTANA

(DE LA PAGINA 15)

cional de Agricultura, a la que concurrieron todos los Estados sudamericanos, se consideró indispensable la instalación, por tercera vez en el espacio de 30 años, de la Sociedad de Agricultura. La actual Sociedad debe considerarse como la renovación de las anteriores y continuadora de sus labores, con tanta mayor razón cuanto que la mayor parte de sus socios se incorporó a ella.

NUEVOS PRESIDENTES

El 15 de agosto de 1869, fue elegido presidente don Alvaro Covarrubias, distinguido estadista que se mantuvo en tales funciones durante un año, para entrar a sucederlo el vicepresidente, don Domingo Bezanilla, reputado agricultor, industrial y hombre de negocios.

Durante estos dos períodos, gran parte de la labor se concretó a fijar los objetivos precisos de la Sociedad, reformándose al efecto los Estatutos para adaptarlos a las necesidades que de ello se derivaban.

Durante el período comprendido entre 1870 y 1875, la institución desarrolló una intensa actividad, y así, después de obtener la personería jurídica, fundó el Boletín, órgano de publicidad que vino a reemplazar a "El Agricultor" y al "Mensajero de la Agricultura", y al cual vino a suceder, hace pocos años, la revista "El Campesino"; solicitó la entrega de la Quinta Normal, que le fué concedida; pidió y obtuvo se le facilitaran mil toneladas de guano de Mejillones, para cuyo pago concedió fondos el Congreso Nacional, y distribuyó gratuitamente pequeñas partidas a los agricultores que quisieran hacer ensayos con este abono; organizó la primera Escuela Práctica de Agricultura, que tan beneficiosos resultados ha dado en la formación de elementos aptos para las labores de la tierra; tomó a su cargo la contratación, recepción e instalación de los inmigrantes; presentó al Gobierno los reglamentos para llevar a la práctica la ley de marcas de animales; a iniciativa de don Benjamín Vicuña Mackenna, Intendente en ese entonces de Santiago, cooperó al ensayo de una policía rural en la provincia; por encargo de don Ramón Barros Luco, Ministro de Hacienda de la Administración de Errázuriz Zañartu, estudió la manera de mejorar los servicios de Estadística y logró que se creara una Estadística Agrícola, y finalmente, convocó a los agricultores de todo el país a un "Congreso Libre de Agricultura", cuyas conclusiones fueron de inestimable valor para la industria agro-pecuaria.

En 1875 llegó a la Presidencia, por segunda vez, el señor Rafael Larraín Moxó. Ya en esta época se notaba un franco resurgimiento en las actividades agrícolas, y merced a la obra incansable de los dirigentes de la institución, secundada eficientemente por la acción de los Poderes Públicos, pudo aquél acentuarse en forma bien definida, con los consiguientes beneficios para la nación.

LA CAMPAÑA DE 1879

Posteriormente, a raíz de la crisis económica que culminó en 1878, y durante la campaña de 1879, la Sociedad hubo de hacer frente a numerosos y complicados problemas, cuya solución interesaba grandemente, no sólo a los agricultores, sino también a todo el país.

Entre otras materias que abordó en aquel entonces, figuran: la revisión de sus Estatutos, la reforma de la Estadística Agrícola, el establecimiento de una feria de venta para reproductores en la Quinta Normal, la constitución de Juntas de Agricultura en las cabeceras de departamento, la distribución de guano y salitre, facilitar al Gobierno la adquisición de los víveres y caballada que necesitaba el Ejército en campaña, la traída del extranjero de buena semilla de trigo, la introducción al país de la semilla de trébol, etc.

1880 - 1900

En el transcurso de este período, la presidencia de la Sociedad estuvo a cargo de los señores: Rafael Larraín Moxó, Lauro Barros, Nathan Miers Cox, Francisco Echaurren Huidobro, Evaristo Sánchez y Raimundo Valdés Cuevas.

Todos ellos, hombres tenaces y emprendedores, pusieron lo mejor de sus desvelos en la tarea de engrandecer y prestigiar cada vez más a la institución, enfocando múltiples y variados problemas de repercusión nacional.

El año 88 se empezó a preparar a la opinión pública para la aceptación de un impuesto de defensa a la ganadería, que vino a convertirse en ley nueve años después; en 1896 se emprendió un interesante estudio para dar a conocer nuestras relaciones comerciales con los Estados hispanoamericanos, a fin de incrementar el intercambio entre estos países; y más tarde, en 1898, la Sociedad trabajó empeñosamente por la creación de la Marina Mercante Nacional.

LA SOCIEDAD DE FOMENTO FABRIL

Una de las mejores iniciativas realizadas por la Sociedad Nacional de Agricultura, es sin duda, la organización de la Sociedad de Fomento Fabril, institución que fué creada en el año 1883, a raíz de una insinuación que formuló el Gobierno al Consejo Directivo de la primera.

Don Matías Ovalle, vicepresidente, figura prestigiosa del directorio de la Sociedad, quedó encargado, en sesión de 24 de septiembre de ese año, de citar a un grupo de personas amantes del progreso industrial, con el objeto de dar forma a la idea esbozada.

Días después se celebraba una concurrida reunión en la sala de sesiones de la Sociedad, y de ella nació a la vida la Sociedad de Fomento Fabril, que tan auspiciosa influencia ha ejercido en el ambiente industrial de la República.

LA OBRA DE DON RAMON BARROS LUCO

En los comienzos del siglo actual, se encontraba dirigiendo los destinos de la institución don Ramón Barros Luco, que tan amplio y valioso concurso le había prestado cuando desempeñó la Cartera de Hacienda.

Absorbido por las tareas políticas, no por eso abandonó la presidencia de la Sociedad. Al contrario, continuó en ella con igual o mayor entusiasmo que antes, y a pesar de haber desempeñado ocho veces la jefatura ministerial, se dió siempre el tiempo suficiente para atender las labores de aquel cargo.

Sólo en 1910, al ser llevado a la Presidencia de la República por acuerdo unánime de los partidos políticos, hubo de alejarse de las labores que tanta preocupación le habían demandado, a contar desde el año 1901.

El señor Barros Luco se distinguió en todo momento por su entusiasmo en favor de todo lo que significara un motivo de progreso para la agricultura, y debido a la autoridad que le daba su elevada posición, influyó de manera decisiva en muchos asuntos de vital interés para esta actividad.

A la fecha de su alejamiento de la presidencia de la Sociedad, en 1910, le sucedió en estas funciones don Raimundo Larraín Covarrubias, ocupando posteriormente el mismo cargo, hasta el año 1930, los señores Rafael Tagle, Pedro Ruiz Tagle, Luis Larraín Prieto y Enrique Matte Eyzaguirre.

CREDITO AGRARIO

Muchos otros destacados hombres públicos han actuado, en diferentes épocas, al servicio de la Sociedad Nacional de Agricultura. Entre ellos, es digno de ser recordado el ilustre estadista don Eliodoro Yáñez, a cuya iniciativa se debió el estudio del crédito rural sobre la producción, sobre la base de establecer una o varias instituciones que facilitaran los fondos para los trabajos agrícolas, con un interés módico que permitiera al agricultor resistir a la especulación y realizar sus productos en condiciones normales.

Estos mismos principios fueron los que, algún tiempo después, inspiraron a don Luis Barros Borgoño para ir a la fundación de la Caja de Crédito Agrario.

LA ASAMBLEA DE 1919

En 1919, cuando las consecuencias de la guerra mundial se hacían sentir en forma desastrosa sobre toda clase de actividades, y especialmente sobre la agricultura, la Sociedad estimó oportuno convocar a una gran Asamblea Agrícola, muy semejante a la de 1875, para deliberar acerca de la mejor manera de contrarrestar los efectos de la depresión económica.

Dicha Asamblea se inauguró el 22 de septiembre del año indicado, con asistencia del Presidente de la República, don Juan Luis Sanfuentes, y de varios Ministros de Estado, y todos o casi todos los acuerdos que de ella resultaron, fueron aceptados por el Gobierno y cristalizados en medidas efectivas de protección a los intereses agrícolas.

Con posterioridad a lo anterior, y yendo siempre tras el propósito de vincular estrechamente a todos los agricultores del país, la Sociedad estableció en las provincias comités especiales con el fin de que trabajaran por la solución de los problemas que afectan a la agricultura. Además, con miembros del Consejo Directivo, formó una Comisión de Propaganda, la que tomó a su cargo todo lo concerniente a las relaciones de la institución con sus socios de provincias.

EL INSTITUTO BIOLOGICO

Uno de los más grandes anhelos de los dirigentes de la Sociedad, encabezados por don Enrique Matte Eyzaguirre, fué hasta 1920 la creación de un Instituto Biológico, destinado a defender a la ganadería de las innumerables enfermedades y plagas a que estaba expuesta.

Tal aspiración se concretó en realidad el 4 de octubre de dicho año, fecha en que se efectuó una reunión de socios, bajo la presidencia del señor Matte, para adoptar acuerdos sobre el particular.

La idea, desde luego, mereció la más amplia acogida de todos los presentes, y para tratar de llevarla a la práctica, se designó una comisión directiva, cuya labor se tradujo muy pronto en positivos resultados financieros para dar comienzo a los trabajos de instalación.

Además de los fondos reunidos por la comisión, la Municipalidad de Santiago acudió en ayuda de esta idea con la cesión gratuita, por el término de diez años, de los terrenos que se necesitaban para el funcionamiento del Instituto. Además, el Gobierno obtuvo que el Congreso Nacional aprobara, sin discusión, una donación de cien mil pesos para costear los primeros gastos que demandara la fundación del nuevo organismo.

La buena acogida que obtuvo este proyecto de tan vasta trascendencia, indujo luego a los dirigentes de la Sociedad a ampliar su programa de acción, mediante el establecimiento de una Estación Experimental, para operar una verdadera transformación cultural de la agricultura del país.

Para la realización de esta segunda idea, se contó con el concurso decidido de la Caja de Crédito Hipotecario, cuyo presidente, don Luis Barros Borgoño, obtuvo que el Consejo obsequiara a la Sociedad Nacional de Agricultura los terrenos necesarios para el funcionamiento de dicha Estación. Fué así cómo, el 9 de noviembre de 1925, pudo hacerse la inauguración oficial de esta última, en una solemne ceremonia a la que asistieron el entonces Vicepresidente de la República, don Luis Barros Borgoño, algunos de sus Ministros, los directores de la Sociedad Nacional de Agricultura y de la Caja de Crédito Hipotecario, y numerosas otras personalidades vinculadas a la producción nacional.

El funcionamiento de ambas reparticiones, o sea del Instituto Biológico y de la Estación Experimental—cuya realización justo es reconocerle al señor Enrique Matte Eyzaguirre,—ha traído beneficios incalculables a la agricultura y ganadería nacionales. En la actualidad representan dos robustas y poderosas insti-

tuciones, que cuentan [illegible] clase de elementos [illegible] para cumplir dig[illegible] misión, y que se [illegible] do, tanto en Chile [illegible] resto de los países de [illegible] como dos organismos [illegible] orden y de gran [illegible]

CONCLUSIÓN

Sería tarea muy [illegible] gorrosa seguir paso [illegible] actividades que ha [illegible] arrollando la Socie[illegible] de Agricultura, tra[illegible] miento de los prin[illegible] que han determina[illegible] tencia. Bástenos de[illegible] ha actuado siempre [illegible] dera altura de mira [illegible] timar sacrificio de [illegible] pecie, contribuyendo [illegible] ma dignificante a [illegible] desarrollo y fomento [illegible] ducción agrícola en [illegible]

En la actualidad [illegible] cargo la dirección de [illegible] nos de la Institución [illegible] gioso agricultor y [illegible] co don Jaime Larr[illegible] Moreno, cuya acción [illegible] pirado en todo momento [illegible] arraigado anhelo de [illegible] provechosa y útil en [illegible] colectividad.

La vasta preparación [illegible] riencia que posee el [illegible] rraín en materias [illegible] económicas, agregado [illegible] fluencia a que le [illegible] sus antecedentes pe[illegible] influido de manera [illegible] el surgimiento que [illegible] ha tenido en el curso [illegible] timos años. Por lo [illegible] sus actuaciones se [illegible] siempre de valiosos [illegible] colaboradores, a quienes [illegible] debe también una [illegible] de los triunfos que [illegible] conquistando la Socie[illegible] nal de Agricultura.

Señor Agricultor:

Asegure el rinde del trigo, el cultivo más remunerador, aplicándole

GUANO ROJO

UN TIPO DE GUANO PARA CADA SUELO

SUELOS DELGADOS PUNTA DE LOBOS 55		SUELOS GRUESOS MEJILLONES 49	
Anhidrido fosfórico	18 % a $ 1.20 c/u	Anhidrido fosfórico	22,7 % a $ 1.20 c/u
Azoe	1,1 %	Azoe	0,25 %
Potasa	1,7 %	Potasa	0,6 %
PRECIO: $ 24,96 los 100 kilos con saco de yute.		PRECIO: $ 28.26 los 100 kilos con saco de yute.	

El más económico y eficaz de los abonos fosfatados

EXISTENCIA EN TODOS LOS PUERTOS

DESPACHO EN 2 A 4 DIAS

No pierda la oportunidad. ------ No se atrase,
pídalo al
DEPARTAMENTO COMERCIAL
de la

Sociedad Nacional de Agricultura

Tenderini 187 -- SANTIAGO -- Casilla 40 - D.

Para el REUMATIS[illegible] ciática, neuralgia, [illegible] friccionarse con
REUMON.
Desde la primera [illegible] nota gran alivio.
(B.: Mentol, Tres[illegible] Crotón).

GRAN FERIA ESPECIA[illegible]

DE VACUNOS, CABALLARES Y MA[illegible]

NARIAS AGRICOLAS

El Miércoles 25 del presente a las 9 1/2 y [illegible] P. M., en nuestro Establecimiento

Para este remate tenemos inscrito:

MAQUINARIAS AGRICOLAS

1 Motor Clayton de 10 H. P.; 1 Motor Clayton de 8 H.P.; 1 Trilladora Case de madera de 30"; 1 Prensa Eli para pasto; 1 Picadora Crowley N.o 12; 2 Tractores Case; 1 Tractor Fordson; Arados para tractores de 3 y 6 discos; Rastras de discos; 2 Segadoras de pasto Deering; 1 Hornesdora Boby grande sobre ruedas; 1 Purificadoras de trébol; 1 Descarlancilladora Marot; 1 Sembradora Deering; 1 Desgranadora de maíz Deering; 2 Tascadoras de cáñamo; 1 Romana Howe para pesar animales; Romanas de 1.000 y 500 kilos; Destroncadoras; arados de 1 punta; arados asequiladores; palas buey con ruedas; palas buey corrientes; Cultivadoras de alfalfa; Collares; jaquimones; pecheras; tiros; riendas; yugos aperados y sin apero; chuzos, palas; horquetas; picotas, etc., etc.

CARRETAS, CAMIONES Y CARRETONES

3 camiones de caballo de 4 toneladas; 4 camiones con sus arneses; 2 camiones, 4 ruedas nuevos; 1 Coupé importado con llantas de goma en perfecto estado; 1 coche de 2 ruedas nuevo ferretería importada; 1 break de 4 ruedas muy buen estado; 1 auto Stutz cerrado de 4 puertas de 8 cilindros.

VACUNOS

DE HACIENDA EL CONVENTO.— 80 bueyes de trabajo, garantidos y en muy buen estado.

DE SAN PEDRO.— 5 Toros holandeses entre finos y mestizos.

DE HACIENDA LAMPA.— 100 novillos de 3 años de una sola marca, 65 vaquillas de 1 a 1 1/2 años, holandesas, muy buena procedencia lechera; 25 vaquillas de 2 años, holandesas, muy buena procedencia, lechera.

DE COLCHAGUA.— Fundo Santa Rosa [illegible] señores Hernán y Ladislao Errázuriz: 2[illegible] llas de 3 años, Hereford, hijas de vacas [illegible] tadas de la República Argentina.

DE ROSARIO.— 50 novillos de 2 años [illegible]

DE MAIPU.— 60 novillos de 1 1/2 [illegible] ños.

DE LLOLLEO.— 1 lote muy selecc[illegible] acas y vaquillas Aberdeen Angus (negras) lote escogido, de la crianza de [illegible] triadas en fundo de rulo; 1 toro de la [illegible] ra, hijo de padres importados.

DE PUANGUE.— 100 vacas Durham [illegible] preparadas para engorda; 100 vaquillas [illegible] de 3 años; 40 bueyes de trabajo.

DE EL MOLINO EL CARMEN.— 20 [illegible] de trabajo.

DE QUILICURA.— 20 vacas de cr[illegible]

CABALLARES

DE SAN RAFAEL.— Fundo Santa [illegible] 10 yeguas percheronas finas, inscritas [illegible] calidad y tipo.

DE QUILICURA.— 10 potrones chi[illegible] caballos aradores.

DE COLINA.— 8 mulas apareadas.

DE EL MOLINO EL CARMEN.— 20 [illegible] de montura y trabajo para vara.

DE OTRAS PROCEDENCIAS.— 1 potro [illegible] de carrera, inscrito; 1 potro percherón [illegible] media sangre de carrera, especiales para [illegible] oficiales, salto y polo; caballos y yeguas [illegible] cheronas de arado.

Mayores detalles próximamente.

NOTA.— El remate de las mas[illegible] menzará a las 9.30 horas y lo efectuará [illegible] tillero Público don Ramón Eyzaguirre.

Sociedad El Tattersall

Los problemas de economía y fomento agrarios han sido preocupación constante de la Soc. Nacional de Agricultura

Durante la crisis de 1930, sus esfuerzos en favor de los productores la indujeron a crear una Sección de Exportación, cuyo papel era evitar las operaciones especulativas, normalizar los precios y obtener las mejores cotizaciones en los mercados extranjeros.— También colaboró decididamente en la creación de la Junta de Exportación Agrícola, que tuvo su origen en los debates del Consejo y de las comisiones de la Sociedad.— Complemento de la ley que estableció este organismo, fué otra en que se fijaron las normas relativas a la organización del comercio interno y de exportación

Facilidades en los créditos.— Tratados internacionales de Comercio, planes de Fomento Agrícola, Exposiciones Ganaderas, etc., completan la obra progresista realizada por la Sociedad.— Brillante administración es la que ha tocado presidir al Sr. Jaime Larraín

...NOMIA Y FOMENTO AGRARIOS

...Sociedad Nacional de ...ura lo correspondió, el ... el período de la cri... 1930, vivir un momento ...dadas perturbaciones ...

...primer problema que se ...ba era el de la baja ... precios, originada en la ... de demanda tanto in... como externa. Esto daba ...ción de que existía en ... una sobreproducción ... y planteaba la necesi... colocarla o de regu... Los esfuerzos de la So... se encaminaron a lo... ... sus propios medios y ... intervención de los Po... Públicos un sistema que ...ara a los productores ... en los precios. En ... 1930 se organizó dentro ... Institución una sección ...portación cuyo papel era ... las operaciones especu... normalizar los precios ... las mejores cotiza... en los mercados exte... Al mismo tiempo, co... en los estudios que de... ...ncurrir a la creación de ... de Exportación Agrí... ...ganismo cuyas ideas ...dias se generaron en ...dades del Consejo y de ...siones de la Sociedad. ...tiempo sólo se hablaba ... Junta Reguladora o ... reguladora" de los pre... ...trigo, que era el cul... ... afectado por la de... y también el más im... ...sultro de la produc... ...ncia. El Gobierno aco... ...ndaciones presen... por la Sociedad Nacio... Agricultura y propuso ... 11 de abril de 1930 ...ción de un fondo de ... para ayudar a la ex... de cereales y otros ... evitando con ello ... considerables que se ...ecer. En estas proposi... se contemplaba la ac... representantes del Go... de la agricultura y del ... El fondo debía cons... por aportes fiscales y productores, estos últi... ...gados espontáneamen... ...dea primitiva se so... a un atento examen y ... dentro de la Socie... ...motivó un contrapro... ...el cual se perfeccio... considerablemente el me... concebido agregando ...ta de almacenes ge... de depósito para im... especulaciones y ven... ...piadas de la cosecha. ...ones quedaron termi... ...tiempo después y la ... la cual se creó una ... de Exportación Agrícola ...tió por el Congreso ...ntre de 1930. Dicho ...o significó el resorte ...rtante del nuevo plan ...ación económica de ...ura y debía pasar ... ser el centro de im... actividades de coor... y fomento agrario.

...Junta de Exportación ... ingresaron como re... ...tes de los agriculto... ...ores Alberto Valdi... ...Maximiliano Ibáñez y ...bras Foster.

...mplimiento de la ley ... la Junta de Exporta... ...cha en que se esta... las normas relativas ...anización del comercio ... de exportación, a fin ... garantías de calidad ... tipo standard de los ... Pero los accidentes ... en esa época la agri... ...dieron estudiar más ... las causas de la crisis, ...mismo la Sociedad se ... intensamente en ... dar a los trabajos de ... una orientación más ... y de preparar a los ...res para nuevas even... que pudieran pre...

...ítica triguera se for... una defensa contra ... de los precios, y en ... posteriores se ha man... ...ara lograr el reajuste ... mínimos precios y ... de los costos de ... determinado por la ... de la moneda. Los agri... ...han sido escudados en ... intereses hacién... ...prender al Gobierno ...ción, que sin estimu... ...ativos decaen y que ... garantía de una pro... ...abundante y regulada ... precio para el pro...

...ervención del Comi... de Subsistencias, crea... ha provocado a me... ...ones artificiales en ... contrariando la re... ... los precios o sa... ...ar su ritmo normal. La ... Nacional de Agricul... ...ó oportunamente su ... contra de la exis... ... este organismo y ha ... frecuentemente al ... de errores a que él ... con el propósito ... a los consumido... ... imposibilidad de ... las resoluciones adop... ... el Comisariato, o la ... de ellas, de... ...ue el criterio de la ... era correcto, y que ... gran cosa con la contracción artificial de los precios.

POLITICA GANADERA

Como no podía ser menos, la preocupación de los agricultores fué muy grave en esta época respecto a la suerte de la ganadería, amenazada por la baja en el mercado interno y por las posibilidades de importación del ganado argentino. Desde entonces no ha dejado de plantearse, año a año, el conflicto entre la producción ganadera y el consumo, debiendo la Sociedad Nacional de Agricultura mantener constantemente una tesis proteccionista a fin de favorecer el incremento de la masa ganadera y remediar la deficiencia por la propia capacidad del país.

En la discusión del Tratado con la Argentina encontramos la línea sostenida por la Institución en materia ganadera que consiste en fijar una escala de impuesto movible que, junto con defender los costos de producción de los agricultores, constituya una garantía para los consumidores en cuanto les evita, por la rebaja automática de los derechos arancelarios, un alza excesiva en el precio de la carne. Se comprende el interés con que se defendía esta tesis si se considera que la ganadería estaba entonces avaluada en más de mil millones de pesos y que cualquier trastorno del mercado, como ocurrió, podía representar una pérdida considerable de los capitales invertidos. En relación con la política ganadera, fué cuestión importante, y muy debatida, la prohibición de la matanza de hembras menores de tres años, con la cual se perseguía favorecer las posibilidades de desarrollo de la masa ganadera.

Igualmente preocupó la propagación de la fiebre aftosa, atribuída con buenos fundamentos a la importación de ganado argentino, epizootia, la cual provocaba pérdidas que podían estimarse en cerca de 60 millones de pesos anuales, como lo establecía un informe de la Comisión de Ganadería de la Sociedad Nacional de Agricultura emitido en 1932. Este documento proponía toda una reglamentación sanitaria animal, que después encontró acogida en el texto del Tratado Comercial con la Argentina.

Fruto de las gestiones de la Sociedad Nacional de Agricultura en orden a la protección a la ganadería fué la ley 4,915 y un decreto sobre cuarentena, por los cuales se alzó el derecho de internación al ganado y se dictaron reglamentaciones para prevenir la propagación de epidemias.

CREDITO

A fin de darse cuenta en forma general de los esfuerzos que realizada la institución en favor de la agricultura, tan afectada por la crisis, basta con recorrer el Memorial que elevó al Gobierno con fecha 27 de agosto de 1931, en el que no sólo abordaba las cuestiones ya mencionadas sino que pedía abaratamiento del crédito, facilidades especiales de los Bancos para el cumplimiento de obligaciones, conversión de deudas y franquicias en general para las operaciones comerciales. También se mencionaba en este Memorial la conveniencia de aligerar algunas cargas tributarias generales y especiales. Es de toda evidencia que estas representaciones influyeron en la moratoria acordada posteriormente y cuyos efectos inmediatos fueron evitar la ruina de muchos productores y aliviar un poco la situación económica y social del país.

El Gobierno, por su parte, estaba empeñado en fijar una política agraria, y buena muestra de ello fué el plan de racionalización de la producción elaborado por la Junta de Exportación y sometido en los primeros días de 1931 al conocimiento del Ejecutivo. La referida Junta establecía que las situaciones de emergencia creadas por la crisis estaban ya conjuradas con la fijación de precios mínimos y el sistema de primas de exportación, pero que se hacía necesario intervenir en el problema de los costos de producción y distribución de los cultivos en las distintas zonas, de modo que los precios resultaran remunerativos para el agricultor y razonables para el consumidor y se evitara en lo posible la sobreproducción. Se proponía entonces el mejoramiento de la estadística agrícola, que no ha venido a lograrse sino en años posteriores y sin el cual la acción de los organismos de fomento, como muchas veces lo estableció la Sociedad Nacional de Agricultura, era incierta y a veces errónea.

TRATADOS DE COMERCIO

La Institución comprendió que toda esta política de estímulo a la exportación debía encontrar un fundamento más sólido en convenios comerciales con otros países. Es de gran interés al respecto la proposición que hizo con fecha 16 de mayo de 1932 para estudiar tratados de comercio con los países del Pacífico y Centro América, mercados naturales de la producción agropecuaria chilena.

Las aludidas gestiones se vieron muy favorecidas con la visita de la Misión Comercial Peruana, en septiembre de 1932, la cual permitió establecer interesante contacto con las organizaciones de fomento del vecino país. En diciembre de ese mismo año partió a Lima la delegación chilena que iba a estudiar las bases de un Tratado con el Perú y en la cual a don Luis Correa Vergara le cupo una importante actuación como Consejero y representante de la Sociedad Nacional de Agricultura. El modus vivendi comercial chileno-peruano fué subscrito en 1933 y sus disposiciones se estimaron ampliamente beneficiosas para el intercambio y especialmente para la colocación del excedente de la producción triguera chilena. Otros factores han sido los que posteriormente restaron eficacia a aquel acuerdo, sin que esto signifique que no representa un mecanismo útil para el intercambio entre los dos países.

CONVENIO CON ARGENTINA

La gestión del Tratado con la Argentina, a que aludimos antes incidentalmente, fué menos feliz y no encontró a los productores al término de ella en unidad de pareceres con el Gobierno. Las observaciones formuladas al Ministerio de Relaciones en 1933 sobre las conveniencias de la agricultura, no pudieron ser interpretadas a lo largo de la tramitación de ese Convenio. La Sociedad Nacional de Agricultura estimó que las facilidades de exportación que nos concedía no eran practicables y que, en cambio, las franquicias a la importación argentina podían resultar peligrosas para la economía nacional. Igualmente se objetó el hecho de que el Gobierno se comprometiera a mantener una relación monetaria del todo desfavorable para nuestro intercambio; que no se consultaran medios positivos de reanudar el tráfico del Transandino, cuya suspensión fué y ha seguido siendo el obstáculo fundamental de las relaciones comerciales chileno-argentinas; y la incorporación al texto del Convenio de leyes argentinas que constituían una represalia para las exportaciones chilenas. La razón de estas observaciones se demostró con la imposibilidad casi absoluta de aplicar el Tratado Comercial subscrito en 1933.

La tesis de la Sociedad Nacional de Agricultura fué sostenida en publicaciones que alcanzaron gran resonancia, y la actuación que entonces cupo al vicepresidente de la Sociedad, señor Jaime Larraín, fué unánimemente aprobada por el Consejo.

PLANES DE FOMENTO

Desde el punto de vista de la economía y del fomento agrario, tuvo un aspecto trascendental el programa que aprobaron los representantes de las Sociedades Agrícolas, reunidos en Concepción en noviembre de 1933. Allí se contienen los puntos de una política agraria que había de realizarse después con el concurso eficaz de los Ministros de Agricultura designados a partir de la autonomía de este Ministerio.

El referido plan estableció que el fomento agrario debe basarse principalmente en la creación de campos experimentales en las distintas zonas del país, aumento del uso de semillas genéticas y de fertilizantes, vulgarización de la maquinaria agrícola y del cultivo mecanizado, nuevas obras de regadío, embalse y desecación, protección aduanera para la ganadería y para las industrias que trabajan con materias primas agrícolas, y primas de exportación. La Sociedad Nacional de Agricultura ha demostrado en los últimos ocho años poner sus propias energías y capitales al servicio de esa política, incrementando sus cultivos genéticos mediante la extensión de la multiplicación de semillas, llevada a la práctica hábil y tenaz por el actual presidente de la Estación Experimental, señor Miguel Letelier; la adquisición reciente del fundo "California", y el mantenimiento de otros predios arrendados han tendido a ese fin. Su labor para difundir los fertilizantes, puede medirse sólo por el hecho de que la organización del Consorcio de Sociedades Agrícolas para la explotación de Covaderas, efectuada en agosto de 1933, permitió llevar el consumo de guanos de poco más de diez mil toneladas hasta cerca de cincuenta mil toneladas anuales, en un período de tres años. Este Consorcio fué terminado por voluntad de las propias Sociedades Agrícolas, en julio de 1936, para facilitar una más amplia política de fertilizantes, bajo la dirección del Gobierno, política que hoy se realiza a través de una Junta de Fertilizantes. La modernización de los métodos de cultivo ha avanzado, también, considerablemente por obra de la ampliación de los servicios comerciales de la Sociedad Nacional de Agricultura, que ponen al alcance de los socios la maquinaria agrícola moderna en fáciles condiciones de crédito.

DON JAIME LARRAIN, PRESIDENTE DE LA SOCIEDAD NACIONAL DE AGRICULTURA

En la próspera gestión financiera de la Sociedad Nacional de Agricultura ha influído determinantemente la capacidad, acierto y dedicación que ha tenido la Comisión de Administración y Control, que actualmente preside con inteligencia y gran laboriosidad el Consejero, don Alberto Valdivieso.

DON MIGUEL LETELIER ESPINOLA, CONSEJERO Y EX PRESIDENTE DE LA SOCIEDAD NACIONAL DE AGRICULTURA

Tres servicios de gran importancia comenzaron a funcionar en los años 1934 y 1935: la Sección Estudios Económicos, ideada y dirigida personalmente por el presidente de la Estación Experimental, Consejero, don Miguel Letelier, y que está rindiendo óptimos resultados en el estudio de los costos de producción agrícola; la Sección Avícola, con sus anexos de la fábrica de alimentos y oficina de exportación, en la que han tenido una tesonera labor, principalmente los Consejeros, señores Ismael Tocornal, Manuel Antonio Artaza y Benjamín Matte; y la Cooperativa Lechera, en la cual han unido sus intereses un buen número de productores, para conseguir la racionalización de esta industria, y afrontar en la mejor forma las nuevas condiciones del mercado creadas por la Ley de Pasteurización.

Región aparte merece la labor del Instituto Biológico que, bajo la presidencia, de don Ramón Cruz Montt, y la dirección técnica del distinguido profesional, don Balbino Sanz, ha cumplido un papel importantísimo en la defensa de nuestra ganadería, llevando el nombre de la Sociedad Nacional de Agricultura, dentro y fuera del país, a un plano de verdadera investigación científica.

El afán de perfeccionamiento que la Sociedad ha perseguido en sus servicios de fomento y economía, se revela en las comisiones que constantemente confía a sus más destacados técnicos para ir a perfeccionar sus conocimientos al extranjero. En los últimos años, agrónomos de la Estación Experimental y veterinarios del Instituto Biológico han realizado viajes a Estados Unidos y Alemania.

Además de la labor de conjunto que la Sociedad realiza para adelantar las actividades de la agricultura, debe estimarse el concurso inapreciable que algunos de sus miembros más destacados realizan particularmente con proyecciones de beneficio común para esta rama de la producción. Entre ellos destaca singularmente el Consejero de la Institución, don Salvador Izquierdo, a quien se debe la mayor parte del pie de progreso en que se encuentra la fruticultura nacional. Los planteles de este agricultor pueden señalarse como un ejemplo, y sus investigaciones y experiencias durante cerca de cincuenta años han sido considerablemente fecundas y provechosas para el país.

La obra de fomento de la Sociedad tiene todavía una expresión más importante y trascendental, gracias a la acción de los Ministros que han actuado en la Cartera de Agricultura desde 1935. Al ser designado para ese cargo el Consejero de la Institución, don Máximo Valdés Fontecilla, la política agraria del Gobierno adquirió un sentido realista y concordante con las aspiraciones de los agricultores. El señor Valdés formuló al cabo de poco tiempo de ejercicio de sus labores, y después de recorrer y estudiar en el terreno los problemas de las diversas zonas, un plan de fomento que ha venido desarrollándose a lo largo de los últimos dos años. Este programa comprende la extensión de los servicios experimentales, la selección y aumento del empleo de las semillas genéticas, la instalación de plantas deshidratadoras de frutas, de secadores de granos y de frigoríficos para el almacenamiento de la producción frutícola de exportación, y el perfeccionamiento de la sanidad vegetal. A estos rubros se agregaron posteriormente la creación de campos de demostración en cada cabecera de provincias, y la coordinación de los Servicios Agrícolas para darles una mayor eficacia y capacidad de ejecución. Si a lo dicho se agrega que el Ministerio de Agricultura ha encontrado cooperación suficiente para impulsar las obras de caminos y de regadío, puede afirmarse que presenciamos el período de mayor actividad en lo que se refiere al impulso de la agricultura nacional. Pero lo importante en esta política es su continuidad, que se ha logrado, gracias a la actuación de representantes genuinos de los agricultores en las tareas gubernativas, hecho que revela en la Administración del Excmo. señor Alessandri un cabal concepto de las necesidades de la principal fuente de producción con que cuenta el país.

La labor de fomento tan acertadamente planeada por el señor Valdés Fontecilla, encontró dos intérpretes capacitados, en los señores Benjamín Matte Larraín y Fernando Moller, a quienes cupo desempeñar la Cartera de Agricultura durante el período en que el primero se ausentó del país por motivos particulares. No ha sido ajena a esta acertada política la resolución del Gobierno de colocar en manos del Ministro de Agricultura la presidencia de la Junta de Exportación Agrícola, logrando con ello una concentración de atribuciones y una aplicación integral de los recursos al fin de fomento. Es, también, un factor coadyuvante la presencia en dicha Junta, en la Caja de Crédito Agrario, en la Caja de Colonización y en el Banco Central, de representantes del gremio agrícola.

Vemos así que la intervención del Estado se realiza por mediación de los propios agricultores, con lo que se ha logrado llevar al Gobierno un concepto preciso de las necesidades que se trata de resolver, y mantener una colaboración directa entre la iniciativa privada y los Poderes Públicos.

EXPOSICIONES GANADERAS

El actual Gobierno ha sido especialmente generoso para estimular la realización de Exposiciones ganaderas en el país. A través de la Junta de Exportación Agrícola y de los Ministerios de Agricultura y Fomento, ha proporcionado ayuda económica a las Sociedades Agrícolas para que otorguen importantes premios en los torneos que realizan anualmente en Santiago, Temuco, Osorno y La Serena.

El propio señor Alessandri ha instituído recompensas con ese mismo fin, y ha prestigiado en repetidas ocasiones con su presencia la inauguración de dichas Exposiciones.

El efecto de estas medidas ha sido un mejoramiento extraordinario en la calidad de los ejemplares de las distintas razas de ganado, pues los criadores, viendo retribuídos sus esfuerzos, y encontrando facilidades para importar reproductores de finas razas, se han emulado en el mejoramiento de sus planteles. Las Exposiciones realizadas en 1935, 1936 y 1937 dieron al país una sensación de prosperidad económica. En el éxito de ellas cupo apreciable parte a la Comisión de Ganadería.

Una obra intensa y continuada para defender la producción agrícola ha sido la que viene realizando durante los últimos años la Sociedad, a fin de conseguir la extirpación y la prevención de plagas vegetales y animales que malogran los rendimientos de plantación y cultivos, o infectan gravemente los productos. Los agricultores del sur han tenido en los Consejeros, señores Mauricio Mena, Manuel Escobar y Francisco Rioseco, activos organizadores de campañas para librar nuestros campos de plantas parasitarias y animales dañinos. El Servicio de Patología Vegetal y Animal ha cooperado eficazmente en este mismo sentido y es así como en los años 1935 y 1936, a petición de la Sociedad Nacional de Agricultura, se tomaron medidas para combatir en el norte la mosca de la fruta e impedir la internación de papas infectadas.

ACCION GENERAL SOBRE LA ECONOMI

La proyección de la obra económica y de fomento de la Sociedad Nacional de Agricultura excede el plano agrícola, y se pone al servicio de una política económica nacional, a partir desde la fundación de la Confederación de la Producción y del Comercio. Miembros del Consejo de la Sociedad, y principalmente su presidente, señor Jaime Larraín, impulsaron el establecimiento de un Consejo de Economía Nacional, cuya creación decretó el Gobierno en 1934. Este organismo responde a una visión amplia de los problemas económicos, dentro de la cual se coordinan los intereses de la agricultura con los de las restantes ramas de la producción.

En su conjunto y en sus detalles, estas iniciativas representaban la identificación de la agricultura con necesidades económicas de orden nacional. Esta situación quedó bien demostrada con la solución que se dió en 1934 al conflicto que planteó entre agricultores, comerciantes e industriales la reforma de los derechos de internación de ...cos. En tal oportunidad los distintos intereses ... cedieron parte de sus exp...tativas, sometiéndose a la decisión acordada por el organismo máximo de los productores.

VISTA PARCIAL DE LAS OFICINAS COMERCIALES DE LA SOCIEDAD NACIONAL DE AGRICULTURA

SALA DEL CONSEJO DE LA SOCIEDAD NACIONAL DE AGRICULTURA

SEMBRADORAS
Y ABONADORAS COMBINADAS
"OLIVER"

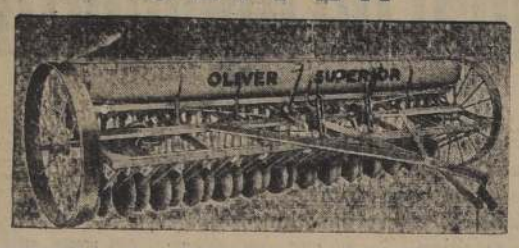

ENTREGA INMEDIATA — BAJO PRECIO
Consulte a
SORENSEN y Cía.
Huérfanos 1284 — SANTIAGO — Casilla 423

El análisis de las tierras

No proporciona indicaciones absolutas pero debe ser el guía de todo agricultor

Se ha difundido naturalmente la costumbre de analizar las tierras para proceder a abonar los cultivos con mayor precisión; pero queda mucho que hacer.

No conocemos con exactitud el número de analisis de tierras que ejecutan los laboratorios existentes, y en especial del Laboratorio de Análisis del Ministerio de Agricultura. Calculamos que este último tiene un movimiento muy apreciable; sus instalaciones han sido ampliadas para trabajos, 80 muestras simultáneamente, y su personal desarrolla su labor con indicación que le honra pero es insignificante, el número de análisis para lo que debiera ser en todo país.

A, B, C, C, faja raspada a pala, limpia de toda vegetación, en la cual se hará la zanja para la recolección de la muestra.

Tomando en consideración la importancia de esta labor y la incapacidad del Laboratorio Oficial para trabajos en mayor número de muestras, la Sociedad Nacional de Agricultura ha montado un moderno laboratorio que ha puesto ya al servicio de la agricultura. Lleva, además, como fin, el de aumentar el número de tierras analizadas con su respectiva ubicación para llegar al objetivo muy ansiado de poder realizar el **mapa agrológico** de nuestros suelos. El permitirá conocer la composición media de cada región y sus mejores aptitudes de acuerdo con sus condiciones regionales.

El Laboratorio Agrológico de la Sociedad Nacional de Agricultura forma parte de una de sus secciones técnicas, la Estación Experimental. Está montado con los últimos adelantos de los laboratorios alemanes y adquiridos por uno de los técnicos, el agrónomo señor Guillermo Konck, en su reciente viaje a Alemania.

Por ahora este Laboratorio tiene capacidad para trabajar 60 muestras simultáneamente. El informe de interpretación del boletín de análisis, la recomendación de abonos y forma de aplicación, pueden ser entregados al interesado 12 a 14 días después de entregada la muestra.

Para tomar las muestras conviene sujetarse a las reglas siguientes:

En cuatro o cinco partes del terreno de aquella parte del potrero que según su aspecto y su vegetación parece ser uniforme, se hace a pala una excavación de un ancho que permita trabajar bien, más o menos 30 x 30 x 30 cms., teniendo cuidado de tomar solamente muestras de suelo vegetal y no del subsuelo. Esta tierra se deposita en un saco extendido. Lo mismo se hace con los demás hoyos hechos en el paño de suelo que se estimó uniforme.

Se revuelve muy bien toda esta tierra y se toma más o menos 1/2 Kg. el que se nos envía en un saquito al que se le agregan datos precisos de nombre del remitente, nombre del potrero y del fundo.

Es de enorme interés darse cuenta de la clase de subsuelo, para lo cual es necesario que se acompañe una muestra aparte de 1/2 Kg. de la capa más profunda que tenga características diferentes del suelo. Generalmente en una propiedad hay a lo más uno o dos tipos de subsuelo, lo que hace que basten otras tanta muestras para tener una idea más o menos exacta del subsuelo de la propiedad, aunque se hayan enviado 6 o más muestras de suelo.

Corte vertical de la faja raspada

Las muestras pueden enviarse por encomienda postal o de ferrocarril a domicilio a Sociedad Nacional de Agricultura, Tenderini 187, Casilla 40-D, Santiago.

Senén Vásquez R.
Ing. Agrónomo.

El TRACTOR indicado para trabajos de Huertas, Viñedos y Fundos de pequeñas extensiones
O-12-DEERING-W-12

Resuelve todos sus problemas: ara, cruza, rastrea y con su equipo "OFFSET" cultiva Huertas y Arboledas. También resuelve problemas de transportes y movilización.

Sembradoras Mc CORMICK-DEERING
del tipo: sencillas, abonadoras y al vuelo.

FOSFATO GERMANIA sódico y potásico
SULFATO y cloruro de potasa "NAVEO"
SALITRE sódico y potásico.

Tractores Diesel Deering a ruedas y a orugas
"DEERING"
"LA MARCA QUE TIENE SERVICIO"
S. A. C. SAAVEDRA BENARD

Preparémonos para las nuevas plantaciones de frutales

Las buenas condiciones en que se desarrolla nuestra fruticultura, han comprobado la previsión hecha sobre el porvenir que le aguarda a nuestro país con su implantación. Este resultado lo comprobamos con lo que ha ocurrido durante los últimos veinte años, tiempo durante el cual hemos dado la orientación técnica, tanto a las plantaciones como al comercio de la fruta, resultado que hemos alcanzado con la mayor preparación especializada de nuestros Ingenieros Agrónomos, el mejor conocimiento del cultivo de los árboles y del comercio de sus frutas bajo los diversos estados. Esto ha cambiado sustancialmente la forma de explotación de los frutales, pues del huerto casero hemos pasado al huerto industrial, con todas las ventajas que para la economía nacional significa ese cambio.

Los cambios previstos indujeron al estudio de las condiciones que presenta nuestro territorio agrícola para la explotación de las principales especies, a fin de establecer donde se encuentran las localidades más adecuadas, para producir la mejor fruta de exportación, de las mejores variedades que se transan en el mercado mundial.

Esta cuestión era de gran importancia, pues nuestro clima benigno, unido a la diversidad de sus climas locales producidos por la topografía del territorio, influyen para que en casi todo el país se cultiven las variedades de todas las especies frutales; pero para este comercio no basta que los árboles prosperen y produzcan, a esa condición ha de unirse la principal de todas, o sea, que su calidad cumpla con las normas establecidas para cada variedad en los mercados consumidores. De ahí que se hayan establecido limitaciones para el cultivo de cada especie, las que tal vez el público no considera justificadas, al comprobar que fuera de las zonas fijadas se obtienen las mismas frutas. La diferencia proviene de que esa fruta producida fuera de la zona establecida, o no es tan característica, tan bien desarrollada y coloreada, o no tiene las condiciones de conservación que presentan las producidas dentro de los centros que se han establecido.

El porvenir fruticola de nuestro país es muy grande, pero hemos iniciado su aprovechamiento, tal vez un poco tarde, pues el mercado mundial estaba ya tomado, y la política del propio abastecimiento ha inducido a los países importadores de frutas, a desarrollar su producción dentro de su territorio o de sus colonias; lo que ha desarrollado grandemente la fruticultura en muchos países. La extensión de nuestros huertos industriales es pequeña, si la comparamos con la de terrenos adecuados a esa plantación, y no podemos marchar muy ligero, mientras no se modifiquen las barreras establecidas en el comercio, que dificultan su rápido incremento.

Esto no quiere decir que debamos renunciar a efectuar nuevas plantaciones, sino que antes de proceder a ellas nos conviene estudiar el futuro de este comercio, y en especial el de la especie que queramos plantar.

En principio, la fruticultura podemos dividirla en casera e industrial, la primera se ha explotado tanto para abastecer el consumo familiar como el consumo interno; la de carácter industrial va orientada especialmente a la exportación. Dentro de ésta última rama tenemos, la destinada al consumo al estado fresco, la que conviene industrializar, sea por medio de la desecación o para conservarla en tarros, y todavía tenemos la que nos da fruta de cáscara dura, como nueces, almendras, etc.

No hay duda que las especies destinadas a la desecación son las que mayor importancia tienen por el momento, pues el fruto seco es de larga conservación, y su comercio ni debe ser inmediato, ni exige grandes gastos su conservación, como ocurre con las frutas frescas que se guardan en frigorífico.

Tanta importancia como la de orientar, por el momento, nuestras plantaciones de frutales hacia las especies que nos permiten proceder a la desecación de sus frutos, o a las de cáscara dura o coreácea, tiene para nosotros la necesidad de atender al consumo creciente de frutas para el mercado interno, que generalmente paga mejores precios que los obtenidos en la venta al extranjero, y que, si no es tan amplio como el mercado mundial, no es menos cierto que aun está lejos de abastecerse su capacidad consumidora, que va en aumento continuado a causa de que se desarrolla más y más el gusto por consumir fruta frescas.

Pero al darle esta orientación a nuestras plantaciones frutales, deberemos tener presente el gusto de los consumidores, y no pretender imponer nuevas variedades, cuyas condiciones organolépticas no corresponden a nuestros gustos, por muy hermosas que sean a la vista. Tenemos el caso de las naranjas, que hemos despreciado la plantación de nuestras mejores variedades, mientras tanto la Washington navel, aunque de comercio mundial, no ha resultado conveniente, porque las condiciones climatéricas no le permiten desarrollar las buenas cualidades que tiene en otros países. Ejemplos como este hay varios: de ahí que digamos que para nuestro comercio interno, no debemos abandonar nuestras mejores frutas, sin perjuicio de que a la vez plantemos aquellas especies y variedades, que han venido a satisfacer una necesidad, o bien que dan frutos iguales o superiores a las que tenemos en el país.

Estamos en la época conveniente para preocuparnos de las nuevas plantaciones, de manera que estas indicaciones son oportunas, lo mismo que las que indicaremos a continuación.

La plantación de frutales no podemos hacerla en cualquiera parte ni en cualquiera forma. La elección del terreno tiene gran importancia, tanto atendiendo a su topografía, como a su constitución física, etc. Desde luego, el huerto industrial conviene que quede situado cerca de alguna estación del ferrocarril, para facilitar su transporte, y evitar los perjuicios que pueden producirse por efecto del traslado a largas distancias. El huerto para el consumo interno debe quedar lo más cerca posible de los centros consumidores o de los mejores y rápidos medios de movilización.

El terreno deberá ser enjuto, evitar los suelos revenidos, bajos, donde se juntan humedades, pues los árboles no se desarrollarán bien. Convienen los suelos llamados de media consistencia, los algo sueltos especialmente si son fértiles; que la capa de terreno vegetal ojalá pase de un metro de profundidad, que el suelo sea permeable hasta más de tres metros de profundidad, para evitar la acumulación de humedades subterráneas que comprometerían la vida de los árboles plantados en esas situaciones. Tampoco convienen los terrenos arcillosos, muy difíciles de trabajar, y que conservan mucho la humedad, lo que es favorable en los climas secos, pero desfavorable cuando se trata de localidades donde no faltan las lluvias, o se trata de terrenos bajos, donde se acumulan las humedades.

Los árboles arraigan a gran profundidad, de ahí la necesidad de estudiar el suelo en profundidad, por medio de perforaciones que ojalá llegaran hasta los tres metros, salvo que se trate de alguna formación típica en que no es indispensable efectuar una exploración tan prolija. No son pocas las plantaciones que han fracasado por no efectuar este estudio en debida forma.

También tendremos presente que efectuar la plantación no es lo principal, sino conservar las plantaciones efectuadas durante los primeros años. La plantación de frutales en nuestro país tiene cierta importancia, si juzgamos por las ventas de plantas que hacen los criaderos; pero a la vez observamos que el incremento de nuestros huertos no guarda relación con las plantaciones, y la causa proviene de la gran pérdida que se experimenta durante los primeros años que siguen a la plantación, lo que produce pérdidas importantes de capital cuando no el abandono del proyecto iniciado, que no fué bien estudiado antes de proceder a su ejecución.

Consúltese con su Agrónomo Provincial antes de proceder a la nueva plantación de frutales, para que le dé los mejores consejos que le asegurarán el éxito de su plantación.

R.

Aprovechamiento práctico de un terreno de 500 metros cuadrados

Huerto — Gallinero — Conejar

Tenemos a la vista una interesante publicación francesa que se refiere a la explotación de un terreno de 500 m2., asegurando que su producción, siempre que se haya trabajado razonablemente, es suficiente para alimentar una familia compuesta de un matrimonio y dos hijos. Estimando que entre nosotros es frecuente disponer en los alrededores de las ciudades, de pequeñas quintas cuya explotación ni siquiera se ha intentado, publicamos los procedimientos usuales en Francia, país donde la explotación intensiva es llevada a cabo en forma realmente práctica.

Cuando el terreno es muy pequeño, con un sistema adecuado puede sacarse un buen partido, teniendo legumbres, aves, conejos, hemos tratado un placer útil, en una arma preciosa para luchar contra la carestía de la vida.

No se trata de ensayar en la pequeña propiedad, los procedimientos de los grandes cultivos, aun cuando esta aparente negligencia está subordinada a lo importancia del terreno o de la granja.

Tomando en consideración que algunas plantas agotan ciertos valores del terreno, dejando otros intactos, no conviene cultivar muchos años seguidos la misma clase de plantas, sobre el mismo suelo. La práctica aconseja cambiar anualmente, substituyendo, por ejemplo, las plantas agotantes en profundidades, por las que deterioran sólo la superficie. Es decir, debe procederse efectuando un cultivo alternado.

Cultivo alternado trienal.— El el más indicado como sistema en la explotación que nos ocupa y consiste en volver a cultivar las mismas plantas al cabo de 3 años. Reservando una parte de suelo para el grupo no agotante, se divide el huerto en 4 partes, después de haber asignado para el gallinero y conejar 80 m2., y 50 m. para caminos. Suponemos que el suelo destinado al huerto tenga los elementos indispensables, si faltaren se hace un tratamiento adecuado, incorporando a la tierra los abonos necesarios y haciendo las labores del caso. Dos condiciones se requieren: cultivos alternados y utilización íntegra de sus partes. Durante el primer año, en una de las cuartas partes en que se ha dividido el terreno se cultivan legumbres foláceas: coles, acelgas, pencas (cardos), apio. En el segundo cuadro legumbres de raíces: zanahorias, salsifíes, nabos, etc., y legumbres bulbosas: papas, cebollas, chalotas. Un tercer suelo se siembra de legumbres, como frutos secos: arvejas, habas, etc.

Al segundo año, las legumbres del primer cuadro pasan al tercero, las del segundo al primero, y las del tercero al segundo. En el tercer año la rotación se efectúa en el mismo sentido, y cuando llega el cuarto año, las siembras se encontrarán, respectivamente, en el mismo suelo que en el primer año.

En el resto del terreno que se ha reservado, se colocan las especies llamadas vivaces, como espárragos, fresas, etc. Este procedimiento evita el agotamiento de suelo. Además, el cultivo de las plantas que pudiéramos llamar **limpiadoras**, viene después de las que vician el terreno, evitando así el enmalezamiento, los insectos y algunos micro organismos que tienen ciertas plantas. Para no perder terreno se intercalan cultivos; por ejemplo, sembrar en la misma platabanda, legumbres que se desarrollan sucesivamente, como rábanos, coles, berros. Cuando se cosechan los primeros, las coles comienzan a desarrollarse y los berros apenas han germinado. En un mismo cuadro repicar coles y lechugas, éstas están buenas para el consumo antes que las coles hayan alcanzado desarrollo. Hay que iniciarse progresivamente en los cultivos complementarios; en todo caso debe adoptarse un principio que permita sacar del huerto el maximum de rendimiento.

Cultivos escalonados.— Consisten en practicar un sistema de rotación seguido, donde plantas diversas se suceden en el mismo suelo. Sobre un terreno que ha dado papas tempranas, se plantarán cebollas. Si se han cosechado papas tardías, se cultivan cebollas de Primavera. Después de cosechar arvejas tempranas se plantan en julio tomates, previamente sembrados y repicados. Estos sistemas permiten no perder ni una semana de producción, ni un metro de terreno.

El gallinero y el conejar se establecen en un mismo galpón. En los 80 m2. que hemos reservado, no podemos desarrollar un gran criadero, ni tener gran variedad de animales, pero hay espacio suficiente para instalar un galpón que dé cabida a una docena de ponedoras, 30 pollos y 15 conejos, cifras que habrá que mantener como base.

Dimensiones: 5 metros de largo por 2 metros de ancho, 1.90 a 2 metros de alto para el frente, a fin de obtener la pendiente necesaria para el techo. Dividido interiormente en dos partes, constará de 3 metros de largo para el gallinero, y 2 metros para el conejar. El gallinero cerrado con malla al frente; dejando una base de madera de un metro, o de 80 centímetros del suelo, colocaremos una pestaña arriba para el invierno. La puerta se pondrá en la separación de la construcción. En el interior, las perchas se colocan a 70 centímetros del suelo, sobre un mismo plan. Los ponederos escalonados, unos sobre los otros, puestos contra la separación interior o adelante.

Se elegirá una sola raza de aves, según el clima de la región, entre las Rhode, Catalanas, Wyandottes o Leghorns.

El conejar se instalará en el fondo del galpón; tendrá [illegible] de largo por 80 centímetros de ancho y 80 de profundidad. Para la construcción podrá [illegible] de uno, dos o tres pisos, puestos, procurando que [illegible] diente a los techos, para que deslicen los líquidos [illegible] que queda libre del piso [illegible] para dar libertad a los [illegible] rante el día.

La construcción más [illegible] la de madera; será conveniente pintar con cal. Para los techos cartón bituminoso o [illegible]

Utiles necesarios para el conejar: un rastrillo con [illegible] inferior plana, que permita [illegible] ger los desperdicios, [illegible] el suelo; un bebedero [illegible] para evitar sea dado vuelto todo.

Cuando la construcción [illegible] lista, se rodea el galpón con una jilla de alambre de 1.[illegible] alto a 2 metros sobre postes de madera, cuyos [illegible] ha pintado con creosota.

Las razas de conejos más recomendables para explotación [illegible] caso, son los Normandos [illegible] za de carne, o los Russos [illegible] variedad poco delicada [illegible] leteria.

DESPABILE LA BILIS DE SU HIGADO . . .
Sin usar calomel—y saltará de su cama por la mañana sintiéndose "macanudo"

Su hígado debe derramar todos los días en su estómago un litro de jugo biliar. Si este jugo biliar no corre libremente no se digieren los alimentos. Se pudren en el vientre. Los gases hinchan el estómago. Se pone usted estreñido. Se siente todo envenenado, amargado y deprimido. La vida es un martirio.

Una mera evacuación del vientre no tocará la causa. Nada hay mejor que las famosas Píldoritas Carters para el Hígado para acción segura. Hacen correr libremente ese litro de jugo biliar y se siente usted "como un cañón". No hacen daño, son suaves y sin embargo, son maravillosas para que el jugo biliar corra libremente. Pida las Píldoritas Carters para el Hígado por su nombre. Rehuse todas las demás. Precio: $4.40.
Fórmula: Resina de Podofilina 0.004 Gr. Ext. Seco de Aloes 0.016 Gr. Acacia 0.000588 Gr. Regalíz 0.000154 Gr. Fécula 0.001101 Gr. Excipientes Q. S.

HUIDOBRO Y NIETO LTDA.
Corredores de Frutos del País. Comisiones - Ganado.
AGUSTINAS 1111. Ofic. 702. Casilla 1131.
TELEFONO 85302. Dirección Telegráfica "HUINIETO"

VITAL APOQUINDO
Agua Mineral Radioactiva.
Es mejor y cuesta menos.

SAHARA DE LUXE
AFEITA MAS Y DURA MAS

"LA RURAL"
SOCIEDAD ANONIMA DE FERIAS
Capital $ 4.000.000
Establecimientos de Ferias en:

SANTIAGO
Oficina: Teatinos 225.
Teléfonos: 87081 y 83248.
Casilla 3654.
Telégrafo: "Rural".
Remates: MARTES y VIERNES.

CHILLAN
Oficina: Dieciocho 566.
Teléfono 61.
Casilla 101.
Telégrafo: "Rural".
Remates: los VIERNES.

TEMUCO
Oficina: Andrés Bello N.o 827.
Teléfono 26.
Casilla 441.
Telégrafo: "Rural"
Remate: los DOMINGOS.

Campeonato Atlético de Otoño se iniciará el sábado en E. Militar

Organizado por el Green Cross, promete alcanzar especiales proporciones

El próximo sábado a las 14 horas, en el Estadio Militar, se iniciará el tradicional campeonato atlético de otoño que viene anunciando el Club de Deportes Green Cross.

LOS 800 METROS

Intervendrán en los 800 metros los mejores estilistas chilenos como Guillermo Díaz Huidobro, Miguel García, Luis Valenzuela, con Humberto Aguirre, Francisco Weinstein, Ernesto Riveros y Sergio Grimert, quien en el campo de novicios fué la más destacada revelación en esta prueba.

COMPETIDORES EN LOS 100 METROS PLANOS

Esta prueba de velocidad se disputada por cuatro series de atletas cada una y en la que figuran competidores de envidiable cartel como Salinas, M. Soto, Gmo. García Huidobro, Santelices, R. Pinto, A. Larraín, E. Riveros, etc.

100 METROS DAMAS

Adhiriéndose al movimiento atlético que se pretende llevar a la práctica, las entusiastas chicas atléticas también competirán ofreciendo con sus simpatías un brillo superior a otros torneos de importancia y, desde luego, podemos decir que harán acto de presencia en los 100 metros planos 10 damas, las que han sido divididas en dos series, siendo las más destacadas Gabriela Schwarhaupt, Zulema Lizana, María Boske, Elce Barrenda, etc.

CONSEJO NACIONAL DE DEPORTES

El Consejo Nacional de Deportes se reunirá el viernes del actual a las 19 horas, en el local de la Federación de Football, Moneda 1429, para tratar la siguiente tabla:

1.o Renuncia formulada por el presidente del Consejo, Alfredo Rioja, en razón de haber dejado de ser presidente de la Federación Ecuestre.

2.o Cuenta que se dará de las gestiones ante el Ministerio de Educación con relación al reconocimiento de este organismo por parte del Estado.

3.o Subvención otorgada por dicho Ministerio de Educación.

4.o Asuntos varios.

Como esta sesión deberá celebrarse con la asistencia de todos sus componentes, se pide la concurrencia de los señores general Waldo Lira, presidente de Tiro y Reclutamiento; general Vergara Ecuestre; Guillermo Grandel, de Tenis; Alejandro Rivera, de Box; S. Allende, de Ciclismo; Quintín Barros, de Atletismo; Gerardo Bekset, de Natación; Pousud, de Basketball; Ferrera V., de Esgrima; los delegados señores Sanders, Murphy, Alberto Díaz, comandante de aviación Manuel Tovarias, y Antonio Valenzuela, a quienes se ha omitido la puntualidad.

LOS ITALIANOS ORGANIZAN CARRERAS CICLISTAS EN ESTADIO DE STA. LAURA

El Audax Italiano llevará a efecto el próximo domingo, en el velódromo de Santa Laura, un importante torneo oficial.

En el programa figuran pruebas de verdadera atracción, como la media hora por equipos, para 4.a categoría; los 1.000 metros contra el tiempo, con partida sujeta, en la que se tratará de bajar la marca sudamericana del campeón del Centenario Enrique Naranjo que es de 1.16 2/5; y los 10.000 metros para todo competidor hasta 3.a categoría.

Sobre una distancia aproximada de 90 kilómetros habrá una competencia por caminos, con el siguiente recorrido: Santa Laura, Baños de Colina, Santa Laura, Recoleta, Dominica, San Cristóbal hasta el Castillo, Conchalí, Avenida Chile y Santa Laura.

FEDERACION DE FOOTBALL de CHILE

En conformidad a acuerdos del Directorio de la Federación de Football de Chile, el Consejo Superior celebrará sesión extraordinaria el viernes 20, a las 21.30 horas, en Moneda 1429.

La duración de las sesiones es de tres horas, de acuerdo con las disposiciones previamente establecidas.

Insertamos a continuación la tabla completa de materias para la sesión indicada:

1.o Memoria anual correspondiente al período 1937-38, del actual directorio, por el presidente de la Federación don Luis A. Valenzuela H., y pronunciamiento del Consejo Superior, respecto a este documento.

2.o Nombramiento de Comisiones.

3.o Pronunciamiento sobre el balance correspondiente al Campeonato Nacional de Football Amateur, y sobre el respectivo informe de la Comisión de Finanzas.

4.o Resolución sobre el acta N.o 50, correspondiente a la penúltima sesión celebrada por el Consejo; y

5.o Contenido de un documento de un ex dirigente (período 1935-37), incluído en la penúltima acta por acuerdo del Consejo Superior.

ASOCIACION SINDICAL OBRERA DE DEPORTES

El directorio de esta institución, se reunirá hoy, a las 19.30 horas, en Santo Domingo 1081.

BASKETBALLISTAS DE DEPORTIVO "TABU"

Hoy a las 19 horas, entrenarán en la cancha de Gálvez 1272, los jugadores del Deportivo Tabú, que deberán cumplir el domingo compromisos oficiales con Universidad de Chile en la cancha Ferroviarios y participar en jiras al Mineral de Sewell el 29.

CITACIONES

LIV. WANDERERS.— Directorio y jugadores, hoy a las 21.30 horas, en secretaría de Santos Dumont 970.

U. INDEPENDENCIA.— Directorio hoy, a las 20 horas, en secretaría de Independencia 473.

RIVER PLATE F. C.— Directorio hoy, a las 20.30 horas, en secretaría de Santa Elena 1686.

SANTIAGO RANGERS.— Directorio hoy, a las 21 horas, en secretaría de Caupolicán 991.

DEPORTES IBERIA.— Directorio, hoy a las 21 horas, en secretaría de Independencia 580.

COMERCIO ATLETICO.— (Sección ciclismo).— Junta general hoy, a las 18 horas, en secretaría de San Diego 1130.

1.o DE MAYO BOSTON.— Junta general hoy, a las 21 horas, en secretaría de R. Espinoza 966.

SANTOS AYBAR F. C.— Junta general hoy, a las 21 horas, en el local de costumbre.

ALIRO GONZALEZ F. C.— Junta general hoy, a las 21 horas, en secretaría de Olivares 1643.

ATLANTIDA CLUB.— Directorio hoy, a las 21 horas, en secretaría de Nuble 372.

LOS INTIMOS F. C.— Junta general hoy, a las 21 horas, en secretaría de Gálvez 953.

HOGAR DE SUPLEMENTEROS.— Atletas que participan en el torneo de otoño, hoy a las 18 horas, en Huérfanos 1990.

V. SARSFIELD F. C.—Junta general hoy, a las 21 horas, en secretaría de Prieto 1679.

DEP. FLECHA.— Junta general hoy, a las 21 horas, en secretaría de Abdón Cifuentes 49.

RENTA URBANA F. C.— Junta general hoy, a las 20 horas, en el local de costumbre.

DEP. SPORTMAN.— Junta general hoy, a las 21 horas, en secretaría de Lord Cochrane 715.

RICARDO CUMMIG F. C. — Junta general hoy, a las 21.30 horas, en Avda. R. Cumming 912.

DEP. TUCAPEL.— Junta general hoy, a las 21 horas, en el local de costumbre.

...PEDIDA A LA DELEG. ...TERNCA. DE ESGRIMA

...se reunió el comité de ...ado por el Consejo de De... de la Federación Chi... de Esgrima para tratar lo ...ente a la manifestación ...pedida que se dará a la ...ación chilena que va a Li...

...acordó realizar la manifes... el día 24 del mes en cur... en el Tea Room de Gath y ... a las 18.30 horas, en ...

...NTON JUGARÁ ...ATCH EN RANCAGUA

...directiva del Badminton ...la ida de su cuadro pro... para el sábado y do... a la ciudad de Rancagua, ...donde enfrentarían al ...y América en ambos ...mostrando interés en esa ...por ver a los aurinegros ...sus últimas perfor... realizadas.

...Badminton prepara sus ele... con el objeto de iniciar ...temporada oficial en el má... eficiencia, jugando el 5 ...próximo con el Colo Co...

...EO DE FOOTBALL ...EL GRAL. BAQUEDANO

...cancha de Avenida Vi... y Santa María, se efec... el sábado próximo el tor... de football, en que po... parte todas las ins... que lo deseen, inscri... a la vez, cuantos equipos ...conveniente.

...participación en el torneo el ...César González y diver... otros estímulos, co... las primeras elimina... el sábado en la mañana, ...do en la tarde del mis... Las inscripciones se re... en Vivaceta y Santa Ma...

...ANIVERSARIO DEL ...LUB CICLISTA CHILE

...institución organiza una ...social en conmemoración ...aniversario, acto que ...el próximo sábado ...las 21 horas, en el local ...sociedad Fermín Viva... ...Serrano 775. Habrá nú... ...variedades a cargo del ...Lucho Barra, se ...premios a los ga... de la competencia in... y terminará con un ...

...UN ESTA FECHA

...CERRADO el establecimiento denominado EL GATO ...ubicado en la calle ...N.o 1134, de esta ...Después del tercero día ...publicación, no res... ...deudas que este ...pueda tener.—Santia... ...LAS DE GROOT.

QUESO AVENA RECIÉN HECHO AVENA ...TELEF. 89305 SANTIAGO ...POR SU CALIDAD

Dos equipos ferroviarios finalistas del Torneo Provincial de Football

Maestranza Central de San Bernardo y Ferroviarios de Santiago, actuarán el sábado en Carabineros

EL TROFEO "KOLA ASTIER"

Los mejores atractivos, ha tenido el Campeonato Provincial de Football Amateur, en que tomaron parte alrededor de 40 instituciones de la provincia. Definirán el sábado en la tarde, en el Estadio de Carabineros, el partido final del torneo, los elencos del Ferroviario de Santiago y del Maestranza Central de San Bernardo, dos de los cuadros que mostraron mayor eficiencia en la competencia.

Tanto los maestrancinos, como los ferrocarrileros, se mantienen en constante entrenamiento, con el objeto de disputar la brega final, en condiciones favorables para sus colores. Cabe destacar que ambos elencos pertenecen a los FF. CC. del Estado, empresa que en los últimos años ha dedicado especial atención al desarrollo de los deportes, siendo la contienda final del premio Kola Astier, una demostración elocuente de su buena organización y dirección.

En estas condiciones llegarán al field de Carabineros, dos rivales que se merecen, y es lógico suponer, que las alternativas de la brega, deban destacar al con mayores merecimientos. Cabe recordar, que el Ferroviario, es uno de los mejores cuadros de Santiago, campeón de la competencia Oficial y Provincial de 1937, mientras el Maestranza, es el más eficiente de San Bernardo, título que ha conseguido en diversas temporadas.

ACEVEDO-TIRACCION

El acontecimiento de los amateurs al destacar al campeón de torneo provincial, puede constituirse en una fiesta extraordinaria para los ferroviarios de la provincia, ya que participará también, en el programa del sábado en Carabineros, el conjunto del Luis Acevedo, que tendrá por rival al Tracción Eléctrica de Santiago, haciendo el match de semifondo del programa.

WANDERERS - FERROVIARIOS

Dos de las mejores Cuartas Especiales de la Santiago, el Liverpool Wanderers y el Ferroviarios, con elementos jóvenes y eficientes tendrán a su cargo el partido preliminar de la reunión, que comenzará a las 13.30 horas.

LOS PROXIMOS PARTIDOS DE LOS PROFESIONALES

Durante los días festivos del sábado y domingo próximos, se anuncian buenos lances de football entre profesionales.

El 21, en Santa Laura, han concertado un cotejo Magallanes con Unión Española y ese mismo día, en los Campos de Sports de Ñuñoa, Audax con Santiago-Morning.

Se hacen gestiones para que estos encuentros se efectúen en una misma cancha, lo que sería de conveniencia para los clubes y de interés para los aficionados.

COLO COLO CON UNIVERSIDAD

El domingo, en los Campos de Sports, Colo Colo jugará el desempate con el equipo de la Universidad de Chile, contienda que es esperada con vivo entusiasmo por los aficionados.

Con una excelente velada inicia su temporada la Asoc. Tranviaria de Box

"Ernesto Blake B. C." versus "Colo Colo B. C.", esta noche

Dos nuevas instituciones boxeriles, una afiliada a la Asociación de Santiago y la otra a la Asociación Tranviaria, esta última de reciente fundación, realizan esta noche, en un excelente local, una atrayente velada pugilística.

Nos referimos a la competencia extraordinaria que en disputa de un valioso trofeo han pactado para esta noche los Clubs Ernesto Blake y Colo Colo, las entidades que recién incorporadas a nuestro ambiente boxeril han demostrado ya que poseen en sus filas numerosos y valiosos elementos.

Los pugilistas tranviarios, que inician esta noche su temporada de invierno, han habilitado para sus actividades un excelente ring en la gran sala de espectáculos que este gremio posee en Catedral esquina de Sotomayor. Es en este escenario que tendrán lugar las peleas programadas para hoy, peleas que están llamadas a interesar vivamente a nuestros aficionados.

EL PROGRAMA

El programa elaborado para esta noche, como decimos, consta de seis peleas y se iniciará a las 21.30 horas, en el orden siguiente:

Peso mosca: Orlando Caballero, del Ernesto Blake con Carlos Encina, del Colo Colo.

José Acosta, del Ernesto Blake, con Hugo Arevalo, del Colo Colo.

Peso gallo: Bólivar Vega, del Ernesto Blake, con Luis Osas, del Colo Colo.

Amador Pinto, del Ernesto Blake con Antonio Perg del Colo Colo.

Peso pluma: José Espinoza del Ernesto Blake con René Cerda del Mécanico Tranviario.

Peso gallo: Match de fondo: Orlando Saavedra del Ernesto Blake con Miguel Torres del Colo Colo.

A esta velada han sido invitadas las autoridades de nuestro boxeo, altos jefes de la Cía. de Electricidad, y redactores de prensa.

Los que actuarán en el México Boxing Club

Pelearán amateurs del Famae B. C.

Para el sábado próximo, el directorio del ring de la calle San Pablo N.o 1617 ofrece un interesante programa pugilístico, en el que participarán los mejores elementos del Famae B. C.

Damos a continuación el programa completo que se iniciará a las 21.30 horas:

Mario García, del México con Manuel Fernández del Famae.

Rafael Coronado, del México con Carlos González del Famae.

Ricardo Cavieres, del México con Humberto Montes del Famae.

Hugo Martell, del México con Luis Zolorza del Famae.

Luis Martell, del México con Jorge González del Famae.

Máximo Vera, del México con Juan Larenas del Famae.

Agustín Núñez, del México con Oscar Madariaga del Famae.

Juan Sepúlveda, del México con Manuel Méndez del Famae.

El Campeonato de Catch as Catch Can se iniciará el martes próximo

Servirá de escenario el ring del México B. C.

Como ya habíamos anunciado en ediciones anteriores, el martes próximo se iniciará el primer Campeonato de Catch as Catch Can que se organiza en Chile. Esta competencia tendrá por escenario el ring del México B. C., institución que al poner su local a disposición para la realización de este torneo, contribuye en forma efectiva a su desarrollo.

Los numerosos inscritos hasta ahora, le dan a esta competencia una importancia especial y, sin duda, entre muchachos jóvenes, fuertes y dotados de buenos recursos técnicos como son entre otros, Humberto Cid, Humberto Cabrera, Oscar Osses, Dudas Finkenstein, Renato Briones, Antonio Rodríguez y otros, pueden dar a este torneo caracteres de emoción y lucimiento.

La primera rueda que está fijada para el martes próximo, en el ring del México, ha de resultar del agrado de los asistentes, pues constará de cuatro asaltos, en los que intervendrán Marcelo Castell con Dudas Finkenstein; Antonio Rodríguez con Renato Briones; Humberto Cabrera con Oscar Osses, y Miguel Salmiann con Humberto Cid.

Los precios de las entradas para estas reuniones, serán populares.

SALINAS Y GANA EN EL "GIRARDI"

Está ya resuelto por la directiva del Baquedano y Girardi que el viernes próximo, a las 21.30 horas, se efectúe en el ring de Santa Isabel 0404, la competencia concertada entre estos dos Clubes, y que tendrá como base el encuentro entre los peso medio mediano Max Gana y Gabriel Salinas.

El anuncio de esta pelea ha despertado especial interés, pues no deja de ser de atracción para los socios del Girardi la reaparición en el ring del Girardi del ex peleador de este Club Gabriel Salinas.

ELEGIRÁN DIRECTORIO

El Luis A. Muñoz Moyano elegirá el domingo próximo nuevas autoridades. Con este fin se ha hecho circular una citación entre los socios, fijándose la reunión de Asamblea General para el domingo próximo, a las 10 de la mañana.

Hay el propósito de llevar al seno del directorio hombres que respondan al entusiasmo de una muchachada que esta dispuesta a colocar el Club en el lugar que le corresponde por la calidad de sus pugilistas.

Es por esto que entre los socios se nota un marcado interés por concurrir a esta reunión.

SIGNIFICATIVO TRIUNFO

TONNY GALENTO VENCIO POR K. O. A LA 2.a VUELTA A NATHAN MANN

Tonny Galento aquel fornido peso pesado norteamericano, que Arturo Goody venciera en tres ocasiones acaba de obtener en Nueva York un significativo triunfo. Venció por K. O. al 2.o round a Nathan Mann, a los 2 minutos y 4 segundos. Joe Louis, el campeón del mundo tardó tres vueltas para vencer en igual forma a Mann.

Como es del dominio público, nuestro compatriota Arturo Godoy en 3 ocasiones venció en forma amplia y clara a este pugilista que hasta ayer figuraba en 6.o lugar, y que con esta victoria, sin lugar a dudas, los cronistas de la Unión lo colocarán en tercer lugar.

CUANDO FALLE UNA VALVULA DE SU RECEPTOR, EXIJA QUE LA REEMPLACEN POR UNA VALVULA PHILIPS. SON MEJORES.

— T U R F —

EL CASO DE CHATELAINE

El Directorio del Club Hípico acordó que en lo sucesivo los caballos que hayan corrido en el extranjero no podrán tomar parte en las pruebas condicionales

Como es del conocimiento público, el propietario del caballo Oberdán solicitó el distanciamiento de la yegua Chatelaine, porque, a su juicio el Reglamento de Carreras no permite correr en pruebas condicionales, a los caballos importados que hayan corrido en algún hipódromo extranjero.

El artículo 28 del reglamento, invocado al efecto, dice lo siguiente: "Artículo 28.— Los reproductores extranjeros inscritos en el Stud Book de su país pueden tomar parte en las carreras de Chile, de acuerdo con las condiciones de éstas, previa inscripción en el Stud Book de Chile, y siempre que sean de fina sangre.

"Los caballos nacidos fuera del país que han corrido en el extranjero, podrán tomar parte en las carreras clásicas en los handicaps y en las carreras de saltos".

El jefe de la Sección Estadística del Club Hípico, en atención a los antecedentes de que damos cuenta, y atendida la circunstancia que el actual Reglamento de Carreras no excluye explícitamente de las pruebas condicionales a los caballos importados que hayan corrido en hipódromos extranjeros, solicitó del directorio del Club Hípico interpretara el espíritu del reglamento en su artículo 28, ya que es de su incumbencia sólo su aplicación.

Reunido ayer el directorio en sesión especial, entregó a la prensa el siguiente comunicado oficial:

"Evacuando una consulta del jefe de la Sección Estadística, relativa a si podían tomar parte en las próximas carreras condicionales algunos caballos importados que habían corrido en el extranjero y que se habían inscrito para estas pruebas, el directorio, después de un debate sobre el particular acordó: que no podían tomar parte en ellas".

HIPODROMO CHILE

Programas completos para las reuniones del sábado 21 y domingo 22 de mayo

SABADO 21 DE MAYO DE 1938

1.a CARRERA. — 1,400 METROS

Sábado 21 de mayo de 1938. Premio ENTENTE. — Serie A. $ 6.000. — 1.400 metros.

Abril . . .56 Portorino . .50
Afridel . . .56 V. Serás . .56
Aguacero . .56 Ilayali . . .54
Cap. Ferrat .56 La Carioca .54
Consul . . .56 Mis War . .54
Gatito . . .56 Okey . . .54
Goloso . . .56 S. Brava . .54
Nocniel . . 56

2.a CARRERA. — 1.400 METROS

Amant . . .56 Almo Cura . 54
Churrasco . 56 Impla . . . 54
Diuto . . . 56 Lúmina . . 54
Mololo . . .56 Magnesia . .54
Monarch . . 56 Omaha . . .54
Pampero . . 56 Rhodeine . . 54
Vigantol . . 56 Roquebrune .54
Ya Voy . . .56

3.a CARRERA. — 1.500 METROS

Doña Pura . 56 B. Salus . .55
Tafilete . . 55 Aliguscil . . 50
L. Blanco . .54 Malal . . . 50
Patiño. . . .54 Nanga . . . 50
Bicetra . . .53 Perquén . . 48
Farniente . .53 Heloisa . . 47
Gabacho . . 53 Vizcacha . . 47
Tramoyista .52

4.a CARRERA. — 1.500 METROS

Oleander . .57 Alivioi . . .52
M. Pescador 56 L. Rosa . . .52
Viatka . . .56 Nocaimo . .52
Kalafá . . .55 Camarera . .50
Radiadora . 54 Mauritania . .50
Nabladuria. 53 Pellaguda. . 49
Hilario . . .53 Impermeable 48.
Viruta. . . 52

5.a CARRERA.— 1,500 METROS

Purley . . . 58. Vividorcita .52
Traicionero .57 Gloriosa . .51
Nordello . . 56 Highness . .51
Aretino . . 55 Natascha . .50
Anónimo . .54 Necalea. . . 50
John . . . .54 Porcelina . . 50
Negret . . .53 Kannita . . 48
Pradial . . .52

6.a CARRERA.— 1,500 METROS

Carmuncha .58 Bayenar . . 54
Falso Amor .57 Delfy . . . 54
Pensador . .56 Fernandito . 54
Yasmina . . 56 Bocassino. . 53
Fl. de Espino 55 N. d'Hiver . 53
Pantirala . .53 Reñaca . . 47
Volteador . .53

7. aCARRERA.— 1,500 METROS

Gin Sower . 58 Trentina II .53
Nocedo . . .57 Colazo . . .51
C. Borgia . .55 Bromural . .50
Sorprendente 55 Compadre . . 50
Sumatra II .54 Campofalso .49
Clameur . . 53

8.a CARRERA.— 1,500 METROS

M. Lucha . .60 Quadrant . .51
Galopito . .59 Calcedonia . 50
Sandial . . .56 Pelafustán .50
Decorial . . 55 Armandé . .49
Malabar . . 55 Zapirón . . .49
M. del Pont 53 Hucha . . .46
Lairdcito . .52

DOMINGO 22 DE MAYO DE 1938

1.a CARRERA. — 950 METROS

Cacheteo . . 54 Pachita . . 52
Leviathan . 54 V. Alegre . 52
Cudi . . . 53 Eritrea . . 51
Espumoso . 53 Isabel M. . 51
Belotteur . 52 Rasquetita . 51
Carolus . . 52 Samara . . 51
Dakar . . . 52 Talquilla . . 51
Huesillo . . 52 Pascuala . . 50
Marimba . . 52

2.a CARRERA. — 950 METROS

Agresor . . 54 Ras Tafari . 52
Montigomery 54 S. de Oro . . 52
Rucamanqui 54 F. de Fango 51
Ch. Brandy 53 Lealtad . . 51
Imperial . . 53 Rihuana . . 51
Vanidoso . 53 Ballarina . . 50
Aguila Ená 52 Isolina . . 50
Dalila . . . 52 Perusa . . . 50
Izquierda . . 52 Rucamilla . . 50
Pericles . . 52 Vodka . . . 50
Ras Seyoum 52

3.a CARRERA.— 1.200 METROS

Esfinge . . 60 Forjadora . . 52
L. Macbeth. 60 Selvatana . . 52
Montaraguis. 57 Garipaucha. . 50
Atizador . . 55 Huascazo . . 50
Narceta . . . 55 Milancsa . . 50
Farrera. . . 54 Sin Apuro . . 50
Catripulli . . 53 Sto de agua 48
Gerduña . . 53 Elegancia. . 44
Karezar . . 53 Mariola . . . 44
Fleury . . . 52

4.a CARRERA.— 1.200 METROS

Peterhof . . 60 H. Cortes . . 52
Avellaneda . 59 Fotográfico . 51
Sinalamar . 57 Sonámbulo . 47

5.a CARRERA.— 1.200 METROS

Carmiña . . 57 Hecaty . . . 51
La Sinvent. 56 Macuco . . . 54
Onix. . . . 54 Champfleurt . 50
Ch. Viejo . 53 Donosoo . . 50
M. Pinson . 53 Germinal . . 49
Visto Está . 52 Harazama . . 49
Falsada . . . 51 Ribeirano . . 49
Nocarodes . 51 Doradita . . 46
Cordobesa . 50

6.a CARRERA.— 2,000 METROS

Mollaón . . . Florian . . . 53
Fricadell . . 59 Lamir . . . 49
Colazo . . . 44 C. Borgia . . 47
Roselión . . 59 Sublime . . 46
Se Rie . . . 54 Galactita . . 44

7.a CARRERA.— 1,200 METROS

B. Lee . . . 58 Stacatto . . 52
Tintoretto . 58 Frescura . . 51
Copérnico . 56 Ismallow . . 51
Nodina . . . 55 Ibérica . . . 50
Amparo . . 54 Histrion . . 49
Grial . . . 54 Tom Boy . . 49
Quimel . . . 53 Lonjazo . . 43
Didaskalión. 52

8.a CARRERA.— 1,200 METROS

Khamil . . 58 Huelén . . 53
Dulinurita . 57 Boxeador . 52
Finura . . 57 Convallaria 51
V. Verde . 56 Jónico . . 50
Chadina . . 55 Suzanne . . 50
Gineta III . 54 Iluminata . 49

COLO COLO B. C.

Citase para mañana a las 19 horas en Pedro Legos 1218, para hacerles entrega de su carnet del Deportivo "Colo Colo B. C." y pasar a firmar los registros ante la Asociación de Box de Santiago. Se les ruega traer dos fotografías de carnet.

Los aficionados citados son los siguientes:

Pablo Garrido, Luis Cepeda, Manuel Toledo, Mario Garrido, Juan Belna, Enrique Candia, Carlos Encina, Miguel Arizmendi, Alfonso Tapia, Antonio Ferj, Luis Meza, Guillermo Velenzuela, Silverio Bonaches, Armando González, René Limaní, Mario García, Jorge Sánchez, Jorge Rojas, Nicanor Toledo, Luis Osas, Jorge Camus, Pedro Osas, Miguel Torres, José Vega, Víctor Cáceres, Alfonso García, Marcelo Ramos, Luis Vega, Eugenio Guerra, Agustín Aguilar, Ramón Alarcón, Fidel Azócar, David Ferj, Atilio Lizo, José Garay, Roberto González, Manuel Muñoz, Carlos Hernández, Benito Ribot, Francisco Barrera, Raúl Quiroga, Gilberto Quiroga, Luis Silva, Eduardo Arteaga, Julio Escobar, Francisco Silva, José Puyol, Oscar Vandallelid, Vicente Guerrero, Nefbili de la Hoz, Raúl Pino, Ramiro Tapia, Héctor Chacón, Eduardo Peña, Miguel Ribot, Pedro Zúñiga, Eduardo Gálvez, Pedro Arriagada, Hugo Arévalo, Joaquín Greisell, Teodoro Carvajal, Alejandro Quiroga, Arturo Contreras, Maximiliano Rufatt, Omar Díaz, Juan Carrillo, Luis García, Abraham Seguell, Nepoleón Aybar, Artemio Aylar, Luis de la Barra y Benjamín Scols.

NOTA: Se encarece la asistencia a todos los aficionados.

Por qué Wilson no quería pelear con González

"El Fausto" nos da a conocer las razones que tenía el campeón para no aceptar un nuevo match

La pelea del miércoles próximo entre Ramón González y el Campeón de Chile de peso pluma, Humberto Wilson, mantiene preocupados a los aficionados al boxeo. Son muchos los que han tenido la suerte de presenciar en Valparaíso los dos encuentros que han sostenido estos profesionales y estos han sido y serán los mejores propagandistas de este match revancha, pues recuerdan con entusiasmo las alternativas de las dos peleas, donde antes que nada primó el valor característico de González, su fuerte pegada y la agresividad del campeón, que ha dado las dos veces por tierra con las justas aspiraciones del "Fausto".

No obstante haber peleado ya dos veces, una empresa de Valparaíso trató de concertar una tercera pelea, en la seguridad de que, quienes han presenciado las dos primeras, tenían aún una duda respecto a la superioridad del dos veces vencedor de Ramón González; pero se encontró con la dificultad de que Wilson no aceptaba, aduciendo como causa principal que, de todos los adversarios que se le ofrecían, era Ramón González el que constituía mayor peligro para él por su golpe.

LO QUE NOS DICE GONZALEZ

Conversamos, con el fin de confirmar esta aseveración, con el mismo Ramón González.

Efectivamente, nos dijo "el valiente profesional. No quería pelear Wilson conmigo por que, según declaraciones de él, nadie le había pegado con la violencia que yo lo había hecho".

Esto me lo comunicó el mismo empresario que trató de concertar la pelea, terminó diciéndonos.

PELEAN EL MIERCOLES PROXIMO

Como ya hemos informado a nuestros lectores, la empresa Bonifacio Gutiérrez hace su debut en las actividades pugilísticas con el encuentro revancha entre González y Wilson.

Esta ha sido fijada para el miércoles próximo, a las 21.30 horas, en el ring del Estadio Caupolicán.

EL SEMIFONDO

El semifondo de este encuentro será entre Héctor Wilkinson y Osvaldo Concha, combate que, por la técnica de Wilkinson como por la agresividad de Concha, resultará de bastante interés.

Buenos preliminares completarán este novedoso programa.

INVIERNO LLEGARA EL VIERNES PROX.

Hemos sido informados por la empresa Bonifacio Gutiérrez que el boxeador argentino Jacinto Invierno, contratado por dicho promotor para actuar frente a Fernandito en el ring del Caupolicán, llegará el viernes próximo procedente de Buenos Aires.

Invierno es un pugilista de gran cartel en Sud América y se caracteriza por su agresividad y decisión.

ESTA TARDE EN EL RING VEGA MAPOCHO

HABRA PELEAS. — INTERESANTE PROGRAMA CON EL BAQUEDANO B. C.

A las 18.30 horas de hoy, en el ring del Vega-Mapocho, se efectuarán las peleas concertadas entre este club y el General Baquedano competencia que debió suspenderse el sábado pasado por desperfectos de la instalación de luz eléctrica.

El programa es el mismo, y estamos seguros que será del agrado del público asistente, pues consulta varias peleas entre aficionados de cartel y de buenas cualidades técnicas, entre los que podemos citar a los del encuentro de fondo Humberto Arancibia y Luis Jofré, peleadores de mucho amor propio, valentía y agresividad.

La semifondo será también una pelea de emoción, pues veremos a Pedro Molina y Gilberto Lillo, dos muchachos que están a la altura de los anteriormente citados y que pueden realizar una lucha de alternativas bastante lucidas.

EL PROGRAMA

El programa que se efectuará esta tarde a las 18.30 horas en el ring de la Avenida La Paz 335, será el siguiente:

Osvaldo Rubio, Mapocho, con César Mercado, Baquedano.

Pedro Silva, Mapocho, con Fernando González, Baquedano.

Armando Tello, Mapocho, con Tato Herrera, Baquedano.

Luis Farías, Mapocho, con Luis Ovarce, Baquedano.

Luis Mazurel, Mapocho, con Raúl Sánchez, Baquedano.

Gilberto Lillo, Mapocho, con Pedro Molina, Baquedano.

Luis Jofré, Mapocho, con Humberto Arancibia, Baquedano.

¡PROPIETARIOS!

Durante el curso del mes de MAYO las Tesorerías recaudarán las contribuciones sobre los

BIENES RAICES

correspondientes al PRIMER SEMESTRE del presente año.

No olvide este deber tributario y apresúrese a cumplirlo cuanto antes, evitándose, de este modo, las molestias de última hora.

El pago puede hacerlo personalmente o remitiendo su valor por Correo al Tesorero Comunal correspondiente, recomendándose en este último caso, proporcionar los antecedentes necesarios para individualizar el pago que se desea efectuar.

Como en algunas comunas han variado las tasas vigentes, se ruega antes de enviar las remesas, obtener de las Tesorerías la suma exacta que deben pagar.

¡NO INCURRA EN INTERESES Y GASTOS JUDICIALES QUE LE CAUSARAN MOLESTIAS!

EL TESORERO GENERAL DE LA REPUBLICA.

CONCENTRACION DE LOS OBREROS DEL CUERO EN EL TEATRO APOLO

Sindicatos y personales del ramo asistirán en su totalidad. — Otras asambleas del gremio

Las diferentes instituciones sindicales y personales que integran la Federación Obrera del Calzado y Curtidores, Federación de Sindicatos Industriales, y en conjunto el Frente Unico de Trabajadores del Cuero, llevarán a cabo una concentración pública, en el Teatro Apolo, el sábado próximo, a las 9 1/2 de la mañana.

El objeto de esta amplia asamblea es fortalecer la acción del gremio en pro de las aspiraciones profesionales y económicas que viene agitando desde hace algún tiempo, seguir forjando la unidad gremial y plantear nuevos anhelos.

OTRAS REUNIONES DEL GREMIO

La Federación Obrera del Calzado y Curtidores inauguró el domingo pasado su nuevo local, de San Francisco 1113, con una concurrida asamblea en la cual se adoptaron importantes resoluciones.

Una reunión preparatoria de la concentración en el Apolo se efectuará mañana jueves, a las 20 1/2 horas, en Av. Mattia 832.

BENEFICIO DEL HOGAR ESC. DE LUSTRABOTAS

TENDRA LUGAR EN EL POLITEAMA CON UN BUEN PROGRAMA ARTISTICO

Activamente preparan la Cía. Nacional de Comedias Históricas y el Prof. señor Guillermo Ramsay Arce, el festival del sábado próximo, a las 10 horas, en el Teatro Politeama, el cual será a beneficio del Hogar-Escuela de Lustrabotas.

Se desarrollará un atrayente programa artístico y cultural con participación de destacados elementos artísticos, profesores y alumnos de la Escuela.

EN HONOR DEL MINISTRO DE SALUBRIDAD

Los organizadores han dedicado el festival en honor del señor Ministro de Salubridad, Dr. Eduardo Cruz Coke, que es, además, el primer rocío cooperador del Hogar-Escuela de Lustrabotas.

Se nos informa que en los elementos obreros y comerciales del Sector Estación, han sido acogidos con el mejor espíritu de ayuda los fines benéficos de este acto teatral y que a él concurrirá un público considerable, que asegura su éxito económico.

ESTUCADORES SE REUNEN HOY EN ASAMB. GENERAL

Con el objeto de tratar sobre la cancelación de la personería jurídica, hoy, a las 20 horas, se reunirá en asamblea general el Sindicato Profesional de Estucadores, en Eyzaguirre, esquina Lord Cochrane. La convocatoria se hace en primera citación y en segunda queda hecha para mañana, a la misma hora y local.

El objeto de la asamblea tiene relación con la unificación producida hace poco en el gremio, el cual ha reunido sus numerosos elementos en una sola y fuerte organización.

HOMENAJE A LA MEMORIA DE DON LUIS CORREA R.

La Sociedad Artesanos La Unión ha resuelto llevar a cabo una velada, el próximo viernes, a las 21.30 horas, en su salón-teatro de Riquelme 851, en celebración del aniversario del combate de Iquique y en homenaje a la memoria de uno de sus más laboriosos presidentes, don Luis Correa Ramírez. Se colocará en la sala un retrato del recordado dirigente mutual y harán uso de la palabra diversos representantes societarios.

PROGRAMACIONES DEL DEPART. CULTURAL

VELADAS Y CONFERENCIAS EN ESCUELAS, TEATROS Y SOCIEDADES OBRERAS

Las siguientes veladas artísticas y conferencias sobre interesantes tópicos, llevará a cabo el Depto. de Extensión Cultural del Ministerio del Trabajo, en las fechas y puntos que se indican:

EN LA ESCUELA NORMAL J. ABELARDO NUÑEZ

El viernes 20, a las 20.30 horas, en Esc. Normla Superior J. Abelardo Núñez, Avda. Bernardo O'Higgins 3677, escogida velada gratuitta en conmemoración del aniversario de la epopeya naval de Iquique. Hablará el Director del Depto., don Tomás Gatica Martínez y se desarrollará un sobresaliente programa de arte. El acto se dedica a los trabajadores y sus familias.

EN EL TEATRO ALAMEDA. ACTO DE LOS FERROVIARIOS

El Depto. Cultural del M. del Trabajo, participará el día 21 en el festival que los Servicios de Bienestar de la Empresa de FF. CC. ofrecen en el teatro Politeama, a las 10 horas, con motivo de la entrega de premios al personal de obreros y empleados. La Cía. Teatral Obrera de Extensión Cultural pondrá en escena una celebrada obra teatral. Habrá, además, variedades artísticas. Entrada gratuita.

FESTIVAL PARA LOS VETERANOS DEL 79

El mismo día 21, el Depto. Cultural ofrecerá también un acto de arte y charla patriótica dedicados a los veteranos del 79, en su cuartel de Recoleta 470. Se desarrollará un atrayente programa, a las 4 de la tarde.

PARA LOS OBREROS Y EMPLEADOS DE COM. SAN MIGUEL

En el teatro San Miguel, de la comuna del mismo nombre, el Depto. Cultural participará con un interesante programa, en el acto inaugural de la Semana Sanitaria, auspiciada por la Dirección de Sanidad. Habrá charlas sobre temas del mayor interés para los trabajadores y un nutrido programa artístico. Entrada libre. Día y hora: el domingo 22, a las 10 de la mañana.

ACUERDOS DE LA SOC. UNION DE PELUQUEROS

El Cuerpo Directivo de la Soc. Unión de Peluqueros aprobó los siguientes acuerdos: adherir al 44o. aniversario de la Sociedad Igualdad y Trabajo y felicitarla; aprobar la cuenta de los delegados a la Convención de Valparaíso; designar a los Sres. Justo P. Salgado, Angel Honorato, Zacarías Constanzo y Guillermo García como delegados ante la Junta Provincial del gremio; retirar los delegados ante la Central Mutual y comunicarle esta resolución por escrito; dejar constancia de que en la semana, estará de turno el Director, Sr. Manuel J. Silva y la Directora Srta. Ana Marambio y que el Directorio sesionará el próximo martes, a las 21 1/2 horas.

La Sociedad informa que su Recaudador, Sr. Ruggero, atenderá todos los domingos, desde las 10 horas, en el local social. Está en cobro la cuota mortuoria N.o 41.

EN LA SOC. ARTESANOS HABRA VELADA DE HONOR

SERA DEDICADA A GABRIELA MISTRAL.— INVITACIONES

El Directorio de la Sociedad Artesanos La Unión, ha resuelto llevar a cabo una velada de arte en honor de la insigne poetisa chilena, Gabriela Mistral, recién regresa al país.

La institución ha invitado a este acto a las diversas colectividades congéneres, pues se desea darle un amplio carácter obrero.

En el programa tomarán parte destacados elementos artísticos.

CITACIONES y ACUERDOS

SOC. SS. MM. POB. SAN EUGENIO.— Directorio hoy, a las 21 horas, en Antofagasta 3112, tratando el problema de la pavimentación, y otros diversos sobre la población.

VANGUARDIA SINDICAL ELECTRICISTA.— Junta general hoy, a las 19.30 horas, en Infante 1439. En breve se comenzarán los cursos de radio, electricidad y cinematografía.

FEDERACION SUBOFICIALES EN RETIRO. (Sección Luis A. Sotto).— Junta general el domingo 22, a las 10 horas, en Serrano 252, para tratar balance de tesorería y otros asuntos de interés.

SINDICATO PROF. EE. HOTELES Y R. S.— Mañana jueves, a las 23 horas, en Monjitas 381, habrá una reunión amplia del gremio, en que se tratará de preferencia sobre el salario mínimo y 10 o|o. Invitándose a todos los empleados de hoteles y del gremio en general.

SINDICATO PROF. DE PELUQUEROS.— Junta de delegados y directores, hoy a las 17 horas, en San Francisco 1072. Los cursos de peluquería para ambos sexo; se encuentran en plena labor. Datos en la secretaría.

CENTRO DE FOMENTO FABRIL.— Efectuará un baile social el sábado 21 de mayo, pudiéndose reservarse las invitaciones en Manuel Rodríguez 679, de 20 a 22 horas.

FEDERACION ARTISTAS OBREROS DE CHILE.— Hoy, a las 21 horas, efectuará en su local de San Francisco 683, una velada teatral a cargo del conjunto Minerva, participando los mejores aficionados.

SOCIEDAD M. MONTT.— Hoy se iniciarán las votaciones para elegir nuevo directorio, la comisión receptora de sufragios se constituirá durante tres días, de 15 a 17 y de 22 a 24 horas, durante los tres días contados desde hoy.

SOC. FERROVIARIOS JUBILADOS.— Asamblea general el viernes a las 19 horas, en secretaría de S. Pablo 1063, con el objeto de resolver asuntos importantes para la colectividad y socios.

ATENEO POPULAR AMERICA EN COM. QUINTA NORMAL

La Sociedad Mutual Figueroa Alcorta, inaugurará las labores de su Ateneo Popular América, que desarrollará actividades en la comuna Quinta Normal.

El programa inicial consulta los siguientes actos: el viernes 20 a las 21 horas, en Andes 3913, acto de variedades y baile social a cargo de la Academia Teatral y Musical Figueroa Alcorta; sábado 21, a las 11 horas, recepción del Directorio del Ateneo y solemne inauguración de la Sala América; domingo 22, a las 21 horas, baile familiar.

ASAMBLEA GENERAL DE EX FERROVIARIOS

En su local de San Pablo 1063 celebrará una importante asamblea general la Asociación Nacional de ex Ferroviarios, el próximo viernes, a las 19 horas, para tratar los siguientes puntos: protesta para acogerse a la ley 5526; aumento de las pensiones concedidas por la ley 5826; desgravación del 10 o|o de descuento percibido a título de indemnización por desahucio; devolución íntegra de las sumas descontadas indebidamente por las Cajas de Retiro y Previsión, Cooperativa de Consumos y Casa Jackson, Cema y Cía.

HOY SESIONA LA CENTRAL de CONJUNTOS ARTISTICOS

Esta noche, a las 21 horas, celebrará sesión de delegados la Central de Conjuntos Artísticos de Chile, en Puente 765, altos.

Se encarece puntualidad estricta, en la llegada para empezar a la hora indicada, por cuanto las sesiones duran sólo hasta las 23. Esta norma se ha adoptado para evitar la extensión de las reuniones, en las cuales podrá avanzarse en los estudios y acuerdos necesarios siempre que los señores delegados ocupen un tiempo menor al usar de la palabra en cada asunto, con lo cual serán más provechosos los resultados de cada asamblea.

El Mercado de Valores

Los precios cerraron firmes.— El movimiento fué activo

Aunque el número de acciones transadas durante el día de ayer fué muy inferior al del lunes, el mercado se vió más activo, debido a la calidad de papeles negociados, pues figuraron importantes lotes de Tocopilla, Disputadas, Punitaqui, Oruro, Chañaral, Papeles y Cartones y otros, cuyo detalle se puede observar a continuación.

También mejoró el movimiento en Bonos efectuándose ventas por valor de 884.100 nominales entre Hipotecarios y Fiscales.

Los precios reaccionaron a última hora, mejorando sus cotizaciones la mayoría de los transados.

OPERACIONES EFECTUADAS AYER

PRIMERA RUEDA

22000 Caja 6-3/4, 87 3/4; 70000 Hip. 6-1, 87; 40000 Hip. 6-1, 87 1/8; 10000 Hip. 7-1, 88 1/8; 1000 Deuda Int. 7-1, Myo., 84; 10000 Deuda Int. 7-1, 83 3/4; 50 Banco Chile, 286; 30 Banco Chile OD, 286; 2300 Debentures, 75; 1300 Debentures OD, 75; 100 Gente Gde., 132; 300 Pizarreño, 33 1/2; 200 Tej. Salto, 31; 50 Gas Stgo., 84; 100 Austral mayo 26, 18 1/4; 200 Alcoholes mayo 26, 17 3/4; 200 Cartones, 55 1/2; 100 Oploca, junio 9, 114; 100 Fuegos junio 9, 318; 2000 Disputadas junio 9, 49; 700 Tocopilla junio 9, 89 1/2; 300 Tocopilla junio 9, 89; 200 Punitaqui mayo 26, 21; 2200 Punitaqui junio 9, 21.

FUERA DE RUEDA HASTA LAS 12 HORAS

1000 Punitaqui, 21 1/8; 500 Punitaqui, 21 1/8 Px; 200 Punitaqui, 21 Px; 500 Chañaral, 9 1/8 Px; 1000 Copec, 14 5/8 Px; 500 Disputadas, 48 7/8 M; 300 Disputadas, 49 1/4 Px; 800 Disputadas, 49 1/2 m; 200 Disputadas, 49 3/8 M; 200 Tocopilla, 89 1/2 Px; 100 Schwager, 90 1/2 Px; 100 Ocuri, 30 1/4 Px.

SEGUNDA RUEDA

23000 Hip. 6-1, 87 1/8; 23000 Hip. 6-1, 87 1/4; 72000 Garantía F. G.D, 79 1/2; 31000 Garantía F. GF, 79 1/2; 13000 D. Interna, 84; 500 P. Concepción, 25 1/4; 800 Uniformes, 31; 100 Paños Tomé, 34 1/2; 100 Tej. Salto, 31; 41 Tej. Salto, 30 1/2; 1050 Papeles y C., 55 1/2; 5 Papeles y C., 55; 50 Gente Gde., 132; 50 Pizarreño, 32; 100 Pizarreño junio 9, 33; 85 T. del Fuego, 329; 4500 Potasa, 1 3/4; 600 Punitaqui, 21 1/4; 200 Punitaqui junio 9, 21 1/4; 700 Austral mayo 26, 18 1/2; 200 Tocopilla mayo 26, 89 1/2; 200 Tocopilla mayo 26, 89 1/4; 600 Tocopilla junio 9, 89 1/2; 200 Tocopilla mayo 26, 89 1/2; 200 Disputada junio 23, 49 1/2; 100 Disputadas junio 9, 49 3/4; 100 Oruro junio 9, 130 1/2; 600 Oruro junio 9, 130; 200 Oruro mayo 26, 130; 100 Patiño mayo 26, 258.

FUERA DE RUEDA, HASTA LAS 16.30 HORAS

1000 Copec, 14 5/8 Px; 100 Patiño, 260 mala; 100 Patiño, 259 mala; 500 Merceditas, 10 1/2 mala; 100 Oruro, 131 1/2 Px; 300 Tocopilla, 90 Px; 100 Tocopilla, 90 mala; 100 Tocopilla, 90 1/4 Px.

TERCERA RUEDA

5500 Caja 6-3/4, 87 3/4; 70000 Hip. 6-1, 87 1/8; 40000 Bonos Electr., 71 3/4; 380000 Garantía G.D, 80 OD; 70000 Garantía G.D, 80 OD; 25 Gas, 84; 400 Alcoholes, 18; 200 P. Tomé, 34; 100 Vapores, 82 3/4; 400 Pizarreño, 32 3/4 Px; 200 Renta Urbana, 178; 100 Patiño, 261 Px; 100 Patiño, 260 mala; 1000 Chañaral, 9 1/8 mala; 300 Tocopilla, 90 1/2 Px; 500 Disputada, 50 Px; 500 Electr. Ind., 60 1/2.

OPERACIONES EN VALPARAISO

PRIMERA RUEDA

1 Papeles y Cartones, 60; 5 Papeles y Cartones, 56; 100 C. Melón, 239; 100 Lozas de Penco, 25; 100 Disputadas junio 9, 49 1/4; 100 Fuegos OD, 319.

SEGUNDA RUEDA

200 Lota, 46; 100 P. Tomé, 34 1/2; 3000 Valpo. 6-1, 86; 9000 Valpo 8-1, 97 1/2; 400 Cartones, 57; 40 Envases N.E. 11; 43 Ast. Habas OD, 140; 100 Tocopilla junio 9, 60; 100 Patiño junio 9, 259; 200 Oruro mayo 26, 131; 200 Tocopilla junio 9, 89 1/2; 600 Disputada junio 9, 49 1/2.

Cambios fijados por el Bco. Central de Chile

17 DE MAYO DE 1938

	Val. en m. de t.	Cambio Comp
Dólar . . .	19.37	
Libra . . .	95.69	
Franco fr.	0.539	0.701
Fr. suizo .	4.415	5.740
Lira . . .	1.02	1.326
Belga . . .	3.261	4.239
Cor. sueca .	0.663	
Cor. chec. .	0.670	0.871
Cor. danesa	4.294	5.582
Florin hol.	10.719	13.935
Oro chileno	400.—	

ESTAÑO, COBRE STANDARD, COBRE ELECTROLITICO Y PLATA EN LONDRES DURANTE EL DIA DE AYER

Estaño: Cont. . .	£ 162.10.0	Plazo	£ 163. 0.0
Bajó	3. 5.0	Bajó	3. 5.0
Cobre Standard	38. 1.3	Plazo	38. 6.3
Bajó	0. 6.3	Bajó	0. 5.0
Electrolítico . . .	41.15.0	Plazo	42.15.0
Bajó	0.10.0	Bajó	0.10.0
Plata: Cont. d.	18.75	No varió.	

VALORES COTIZADOS EN EL MERCADO DE AYER

BONOS

O. Públicas, 83 c; D. Interna, 84 v; Garantía G d, 80 t; Garantía G F, 79 1/2 c; Caja 6-3/4, 87 3/4 v; Hip. 6-1, 87 1/8 t; Hip. 7-1, 83 1/2 c; Hip. 8-1, 97 1/2 v; Valp. 6-1, 86 tV; Valp. 8-1, 97 1/2; Debentures, 75 t; Debentures, £ 74 1/2 v; B. Eléctricos, 71 3/4 t. B. Eléctricos, 71 3/4 tt.

BANCOS

Central, 1.310 c; Chile, 286 v; Curicó, 128 v; Español, 147 1/2 v; Edwards, 127 c; Hipotecario, 234 c; Italiano, 73 v; Osorno, 146 v.

MINERAS

Amigos, 3 1/2 c; Carahue, 4 v; Carlota, 4 1/2 v; Cerro Gde., 17 3/4 vp; Condoriaco, 4 5/8 v; Chañaral, 9 1/8 cp; Disputada, 50 tp; Lebu, 0.75 v; Lota, 46 1/2 vc; Marga Marga, 1 3/4 v; Merceditas, 10 1/2 tm; Monserrat, 20 vp; Ocuri, 30 1/2 cp; Onix, 0.45 v; Oploca, 114 cp; Oruro, 131 1/2 vp; Patiño, 260 tm; Potasa, 1 3/4 c; Punitaqui, 21 1/4 cp; Schwager, 90 1/2 tp; Tocopilla, 90 1/2 tp.

PETROLERA

Copec, 14 5/8 vp.

GANADERAS

Cisnes, 76 cp; Gente Gde., 132 tc; Rupanco, 50 1/2 vc; T. del Fuego, 318 tc.

INDUSTRIALES

Austral, 18 1/2 tm; Alcoholes, 18 c; C. Melón, 239 tV; C. Industr., 136 vc; Club Hípico, 14.000 v; Ch. Fósforos, 50 vc; Cristales, 36 vc; Electr. Ind., 60 1/2 tc; Ed. Ercilla, 16 1/2 vc; Gas Stgo., 84 v; Lamifún, 30 3/4 cp; Lozas Penco, 24 3/4 vc; Madeesa, 22 vc; Papeles y C., 55 1/2 tc; Paños Tomé, 34 cc; P. Concepción, 38 1/4 tc; Pizarreño, 32 3/4 cp; Renta Urbana, 178 vc; Ref. de Viña, 94 vc; Saecs, 38 1/2 cp; Sanitas, 50 cc; Tabacos, 128 vc; Tattersall, 240 c; Tej. Salto, 31 vc; Telégrafo, 17 cc; Uniformes, 31 vc; Vapores, 83 cp; Vidrios, 12 vc.

VALOR DE LAS DIVISAS EN EL MERCADO LIBRE

Publicamos a continuación el precio de las divisas en el mercado libre, según las transacciones efectuadas ayer.

Libra exportación, 125 comprador; 125, vendedor.

Libra cheque, 132.75 comprador; 133.25, vendedor.

Libra billete, 136 comprador; 138, vendedor.

Libra cable, 133.50 comprador; 134, vendedor.

Dólar exportación, 25 comprador; 25, vendedor.

Dólar cheque, 26.72 1/2 comprador; 26.85, vendedor.

Dólar billete, 27.32 1/2 comprador; 27.45, vendedor.

Dólar cable, 26. 87 1/2 comprador; 27, vendedor.

Franco francés, 0.74 comprador; 0.77, vendedor.

Reichsmark, 8.27 comprador; 8.30, vendedor.

Nacional argentino, 7.04 comprador; 7.12, vendedor.

Oro, 525 comprador; 535, vendedor.

acciones

ganar dinero en acciones no es cuestión suerte . . .

vendemos:	compramos:
1000 inca de oro	1000 carrizalillo
100 mantul	1000 caylloma
5000 sierra áspera	1000 popetes
3000 cucao	500 fúnebres "la central"
1000 lamas	800 carrizalillo.
1500 madre de dios	
1000 trinitarias	
1000 vidrios planos	
1800 matamacho	

of. de acciones y valores bandera n.o 70 -- t. 66738

Informaciones comerciales e industriales del exterior

BOLSA DE VALORES

NUEVA YORK, 17. (U. P.) — La Bolsa de Valores abrió con baja y tranquila; los bonos, sostenidos.

El algodón abrió sostenido; cotizaciones para julio, 8.63.

La libra esterlina abrió a 4.9656 dólares.

NUEVA YORK, 17 (U. P.). — El Mercado de Valores estuvo a las 14 horas firme y tranquilo.

NUEVA YORK, 17. — (U. P.) La Bolsa de Valores cerró firme y con movimiento tranquilo; los bonos cerraron tranquilos e irregulares, pero los del Gobierno de los Estados Unidos, cerraron más bajos.

El algodón cerró de 1 a 4 puntos más altos, con entregas al contado, a 8.63 y en julio, a 8.63. El algodón fluctuó en un margen muy estrecho.

El azúcar cerró de tres a cinco puntos más bajo.

La libra esterlina cerró a 4.9675 dólares.

Los cereales cerraron con alza; el caucho se cotizó a 11.81 al cierre.

El número de acciones vendidas llegó a 410.000.

VALORES DE NUEVA YORK

NUEVA YORK, 17.—(U. P.). Los valores que se mencionan a continuación se cotizaron a los siguientes precios:

Allied Chemical, 150; American Can, 86.50; American Foreign Power, 3.37; American Metals, 30; American Radiator, 12; American Smelting, 37; American Tel. y Tel., 130.75; American Tobacco, 70.75; American Woolen, 4.12; Anaconda Copper, 27.37; Andes Copper, no se cotizó; Armour Delaware Pref., 95; Armour III (A), 4.55; Armour III (Prior P.), 36; Bendix Aviation, 11; Bethlehem Steel, 46.87; Canadian Pacific, 5.87; Case Threshing Machine, 76.50; Cerro Pasco Copper, 36.87; Chile Copper, no se cotizó; Chrysler Motors, 43; Columbia Gas, 6.75; Consolidated Edison, 34.62; Continental Can, 37.62; Cuban American Sugar, no se cotizó; Du Pont de Nemours, 101.50; Eastman Kodak, 155; Electric Power y Light, 10.37; General Electric, 35.37; General Food, 35.75; General Motors, 50; Gillette, 8.12; Goodyear Rubber, 18.50; Hudson Motors, 6.12; International Business Machines, 146; International Harvester, 55.75 International Nickel, 46.25; International Tel. y Tel., 8.87; Kennecott Copper, 33.25; Kroger Grocery, 14; Lambert Corporation, 11; Lehmann Corporation, 22.62; Loew, 42; Lone Star Cement, 41.37; Mongomery Ward, 32; National Cash Register, 17.25; National Lead, 21; New York Central, 13; North American Corporation, 20.50; Otis Elevator, 20.12; Pacific Gas, 27; Paramount Pictures, 8; Patiño Mines, no se cotizó Pensylvania Railroad, 16.12; Public Service New Jersey, 30.87; Radio Corporation, 5.75; Standard Brands, 7.12; Standard Oil California, 27; Standard Oil Indiana, 29.25; Standard Oil New Jersey, 47.75; Socony Vacuum, 13.12; Swift International, no se cotizó; Texas Corporation, 37; Texas Gulf Sulphur, 31; Union Carbide, 66.50; Union Pacific, 65; United Aircraft, 27; United Gas Improvement, 10.62; United States Leather, no se cotizó United States Smelting, 55; United States Steel, 44.62; Warner Brothers, 4.87; Warren Bros, 2.37; Westinghouse Electric, 77.87; Woolworth, 43.87; Missouri Kansas Texas Acc. Pref., 7; Swift and Co., 16.50; American Gas, 28; Atlas Corporation, 6.75; Brazilian Traction, no se cotizó; Electric Bond y Share, 8; Niágara Hudson Power, 7.62; Pan American Airways, 14.62; United Gas, 3.75; Bankers Trust, 44.50; First National Bank, 29; First National Bank Boston, 37.37; National City Bank, 23; Chile Bonos 6 o|o 1960, 18.50; Chile Bonos 6 o|o 1961; Chile Caja 6 o|o 1031, 15; Chile Caja 6 1/2 o|o 1957, 17.12; Chile Caja 8 3/4 o|o 1961, no se cotizó Chile Caja 6 o|o 1961, 16.25; Chile Caja 6 o|o 1962, 16.50; Perú Bonos 6 o|o 1960, 8.62 Perú Bonos 6 o|o 1961, 8.62; Perú Bonos 7 o|o 1962, 9.25; Lautaro 4 o|o 1975, 30.50.

Las ventas alcanzaron un total de 410.000 acciones.

NUEVA YORK, 17. — (U. P.) Los valores que se mencionan a continuación, se cotizaron a los siguientes precios:

Addressograph Multigraph Co., no se cotizó; Allis Chalmers, 43; American Car y Foundry, 18; Blaw Knox Co. 11.78; Congoleum Nairn, 19; Eagle Pitcher Lead Co., 9; Glidden Company, 17 3/4; Goodrich Company B. F., 13 1/2; Hecla Mining, 7; Hudson Bay Mining y Smelting, 23 3/4; Hupp Motor Car Corp 0.87; Inspiration Copper, 11; National Acme Co., no se cotizó; National Distillers, 20 1/8; North American Aviation Inc. 9; Ohio Oil, 10; Remington Rand, 11 1/4; Atlantic Coast Line, no se cotizó; Republic Steel, 13 3/4; Boeing Airplane, 25 1/8; Servel Inc. 13; Chesapeake Corp. no se cotizó; Stone y cebster, 8 3/8; Consolidated Aircraft, 16; Tinker Roller Besking Co. 35 1/2; Curtiss Wright, 20 1/8; Twentieth Century Fox Films, 22 1/2; Irving Trust, 10 3/4; Underwood Elliott Fisher, no se cotizó; John Menville, 72; United States Gypsum, 72 3/4; Martin Glen Aircraft, 23 1/4; United State Rubber, 27 3/8; United Airline, 8 1/2; Weston Electrical Instrument, 14 1/2; Westinghouse Air Brake, 21; Brid Gefortznas Co., 7 1/8.

CAMBIOS EN NUEVA YORK

NUEVA YORK, 17. — (U. P.) He aquí los cambios de hoy al cierre:

La libra esterlina, el contado, 4.96 3/4; la libra esterlina, a 30 días, 4.96 1/2, la libra esterlina, a 60 días, 4.96 5/16; la libra esterlina, a 90 días, 4.96 1/8; 100 chelines austríacos, no se cotizaron; 100 belgas, 16.83 1/2; 100 coronas dinamarquesas, 22.18; 100 francos franceses, 2.79 5/8; 100 marcos alemanes, 40.16; 100 florines holandeses, 55.33; 100 liras italianas, 5.26 1/4; 100 coronas noruegas, 24.97; 10 pesetas españolas, no se cotizaron; 100 coronas suecas, 25.08; 100 francos suizos, 22.80; 100 nacionales argentinos (no oficial), 26.20.

CAMBIO LIBRE

BUENOS AIRES, 17 (U. P.). — Cotizaciones del cambio libre:

(COMPRADOR)

Dólar, 3.81 1/2; Libra esterlina, 18.95; cien francos franceses, 10.65; cien liras, 20.10; cien pesetas, no se cotizaron.

(VENDEDOR)

Dólar, 3.83.75; Libra esterlina, 19.04; cien francos franceses, 10.72; cien liras, 20.20; cien pesetas, no se cotizaron.

CAMBIO DE LONDRES

LONDRES, 17 (U. P.).— Cotizaciones de la libra esterlina en moneda extranjera:

Estados Unidos, 4.9662 dólares; Francia, 177.21/42 francos; Bélgica, 29.52 belgas; Alemania, 12.367 reichsmark; Finlandia, 226.37 marcos; Austria, no se cotizó; Holanda, 8.98 florines; Italia, 94.375 liras; Suiza, 21.785 francos; Suecia, 19.403 coronas; Noruega, 19.90 coronas; Dinamarca, 22.40 coronas; España, 115 pesetas (nominal); Japón, 14 peniques; Argentina, 19.01 nacionales por libra; Checoeslovaquia, 142.62 coronas; Portugal, 110.25 escudos.

LIBRA ESTERLINA

LONDRES, 17. (U. P.)— A las 11 horas la libra esterlina se cotizó a razón de 4.9631 dólares.

EL DOLAR Y LIBRA ESTERLINA

PARIS, 17. (U. P.) — El dólar abrió en esta plaza a razón de 35.78 francos; la libra esterlina abrió a 177.65 francos.

EL ORO

LONDRES, 17. (U. P.)—El precio del oro se fijó hoy en 140 chelines 1 1/2 peniques por onza; las operaciones sumaron 258.000 libras esterlinas.

COBALTO

LONDRES, 17. (U. P.)— En el mercado de metales, el cobalto se cotizaba a razón de 8 chelines y 7 peniques por libras.

PLATA EN BARRA

LONDRES, 14 (U. P.)— La plata en barra se cotizó en este mercado a razón de 18.750 peniques por onza.

BONOS CHILENOS

LONDRES, 17 (U. P.). — Los bonos chilenos del siete un medio por ciento de emisión de 1922 se cotizaron a razon de 18, y los del seis por ciento de 1926, se cotizaron a 18.

LAUTARO NITRATE Y CO.

LONDRES, 17 (U. P.). — Las acciones ordinarias letra (A), de la Lautaro Nitrate y Co., se cotizaron a razón de 2.75 chelines.

DEBENTURES

LONDRES, 17 (U. P.). — Al cierre de los debentures del 5 o|o de la Corporación de Ventas de Salitre y Yodo se cotizaron a razón de 72.

METALES

NUEVA YORK, 17 (U. P.). — Al cierre de las operaciones en el mercado de metales los precios quedaron como sigue en centavos por libra:

Zinc, 4.39; Plomo, 4.50; Tungsteno, 2.80 la libra; Bismuto, 1.05; Estaño; mayo, 36.35; junio, 36.40; julio, 36.45; agosto, 36.50, Plata: 42.75 centavos por onza.

Cobre: el mercado de este metal cerró, para el interior, sostenido, y su precio fué de 10; exterior, cerró con alzas y su cotización final fué de 9.48 centavos.

LONDRES, 17 (U. P.).— Cotizaciones de metales:

Mercurio, la botella, al contado, 12.25; Tungsteno, la unidad, al contado, 35.50; Bismuto, la libra, 1.05.

LONDRES, 17. (U. P.)—He aquí las operaciones ofrecidas por los vendedores al terminar la sesión de la mañana en la Bolsa de Metales:

Plomo: entrega inmediata, £ 14.2.6; entrega futura, £ 14.6.3.

Al contado, 8.63; julio, 8.63; octubre, 8.70; diciembre, 8.73; enero (1939), 8.73; mayo (1939), 8.82.

Zinc: entrega inmediata, £ 12. 16.3; entrega futura, £ 13.

Todos estos precios son al vendedor.

NUEVA YORK, 17. (U. P.) — Al cierre de las operaciones en este mercado se fijaron los siguientes precios:

Antimonio, en barra 99 o|o a 12.75 centavos por libra.

Bismuto, en barra, 99 o|o a 1.05 centavos por libra.

Plata, norteamericana, 99 o|o a 42.75 centavos por onza.

ANTIMONIO BRITANICO Y EXTRANJERO

LONDRES, 17 (U. P.). — La cotización oficial del antimonio británico y extranjero en toneladas fueron los siguientes, en libras:

Antimonio británico: entrega inmediata, 75; a noventa días, 78. Antimonio extranjero: entrega inmediata, 58; a noventa días, 58.

Todos estos precios están libres de derechos.

CAUCHO

NUEVA YORK, 17. (U. P.) — Al cierre de las operaciones en el mercado del caucho en bruto se registraron los siguientes precios en centavos por libra:

Caucho en plancha, 11.75; Latex-crepe, fino para entrega inmediata, 12.75; Latex-crepe, corriente, 13.25; Up-river fino, en el lugar de la producción, 11.50; Up-river, fino para entrega inmediata, 11.25.

AZUCAR

LIVERPOOL, 17 (U. P.). — El tono del mercado fué ligeramente sostenido. Se cotizó a C. I. F. azúcar a los siguientes precios por "Hundreweight" de 112 libras:

Para entrega en mayo, a 5|0 0|0; para entrega en julio, a 5|0 0|0; para entrega en agosto, a 5|0 0|0.

NUEVA YORK, 17. — (U. P.) Al cierre de las operaciones en el mercado del azúcar en bruto, se registraron los siguientes precios, por bolsa de cien libras:

Mayo, 1.80; julio, 1.87; septiembre, 1.92.

NUEVA YORK, 17. (U. P.) — Al abrir el mercado del azúcar en bruto se registraron los siguientes precios en centavos por libra:

Mayo, no se cotizó; julio, 1.91; septiembre, 1.95.

CEREALES

BUENOS AIRES, 17. — (U. P.) Cotización de los cereales en nacionales, al cierre de este mercado:

Trigo, 10.10; avena, 6.20; cebada, 7.75; maíz, 8.10; harina: tipo uno-cero, los 70 kilógramos, 10.15; trigo: para entrega en junio, a 9.86.

CHICAGO, 17. — (U. P.). — Cotizaciones de los cereales, en dólares, por bushel:

Trigo: mayo, 0.78 3/8; julio, 0.75 7/8. Maíz: mayo, 0.57 1/8; julio, 0.58 1/4. Avena: mayo, 0.29 3/8; julio, 0.26 5/8.

WINIPEG (Canadá), 17. — (U. P.). Cotizaciones de los cereales en dólares por bushel:

Trigo: mayo, 1.13 7/8; julio, 1.02 1/2. Avena: mayo, 0.48 5/8; julio, 0.45 1/8.

LINAZA

DULUTH, 17. — (U. P.). — La linaza se cotizó en este mercado, para entrega en mayo, a razón de 1.83 dólares por bushel.

WINIPEG (Canadá), 17. — (U. P.). — La linaza se cotizó en este mercado, para entrega en mayo, a razón de 1.51 1/2 dólares por bushel.

CUEROS DE FRIGORIFICOS

NUEVA YORK, 17. — (U. P.) Al cierre de las operaciones en el mercado de los cueros de frigoríficos, se registraron los siguientes precios, en centavos por libra, para entrega en las fechas que se indican:

Junio, 9.01; septiembre, 9.33; diciembre, 9.66; marzo (1939), 9.96

ALGODON

LIVERPOOL, 17 (U. P.). — El mercado del algodón cerró a los siguientes precios en peniques por libra, para entrega en las fechas que se indican:

Al contado: 4.73; mayo: 4.62; julio: 4.67; octubre: 4.77; enero (1939), 4.83; marzo (1939), 4.87.

NUEVA YORK, 17 (U. P.). — A las 11 horas el precio del algodón era el siguiente en centavos por libra, para entrega en las fechas que se indican:

Al contado: 8.72; julio: 8.67; octubre: 8.72; diciembre: 8.73; enero (1939), 8.75; mayo (1939), 8.86.

NUEVA ORLEANS, 17. — (U. P.). — El mercado del algodón cerró a los siguientes precios:

Para entrega en junio, se cotizó a 8.73; para entrega en agosto, se cotizó a 8.81.

NUEVA YORK, 17. — (U. P.) Los precios fijados para el algodón el cierre de este mercado, han sido los siguientes, en centavos por libra, para entrega en las fechas que se indican:

Al contado, 8.63; julio, 8.63; octubre, 8.70; diciembre, 8.73; enero (1939), 8.73; mayo (1939), 8.82.

LANAS

LONDRES, 17 (U. P.). — He aquí el informe semanal de la United Press sobre el mercado de lanas. Los precios medios en este mercado durante la semana para la lana colonial gradienta, pero sobre la base del valor de la lana después de limpia y lavada en peniques por libra, eran los siguientes:

Australiana, N.o 70 arriba: esta semana, 27; hace un mes, 26 un medio; hace dos meses, 26 un medio.

N.o 64: esta semana, 22; hace un mes, 21 1/2; hace dos meses, 21 1/2.

N.o 60: esta semana, 20; hace un mes, 20 1/2; hace dos meses, 20 1/2.

Neozelandesa, N.o 56: esta semana, 16; hace un mes, 16; hace dos meses, 16 1/2.

N.o 50: esta semana, 12; hace un mes, 20 1/2; hace dos meses, 14 1/2.

N.o 40/46: esta semana, 13; hace un mes, 13 1/2; hace dos meses, 14.

La tendencia: esta semana, mercado estable; hace un mes, el mercado estaba firme; hace dos meses, el mercado estaba lo; hace dos meses, el mercado estaba manifiesto con tendencia firme.

AMBERES, 17 (U.

MATADERO MUNICIPAL

ENCIERRA DE AYER

Ganado Mayor

Bueyes	30
Vacunos	145
Terneras	264
Terneros	22
Corderos	52
Caballos	513
TOTAL	

Ganado Menor:

Corderos	178
Ovejas	1660
Cabritos	382
Chivos	37
TOTAL	2457

PRECIOS DE LAS CARNES POR KILO

Buey 1a clase	3.00 a 3.10
Buey 2a clase	2.70 a 2.80
Buey 3a clase	2.10 a 2.20
Vaca 1a clase	3.35 a 3.50
Vaca 2a clase	3.10 a 3.20
Vaca 3a clase	2.70 a 2.80
Ternera 1a clase	3.10 a 3.30
Ternera 2a clase	2.70 a 2.80
Ternera 3a clase	2.10 a 2.20
Novillo 1a clase	2.60 a 2.70
Novillo 2a clase	2.10 a 2.20
Novillo 3a clase	2.70 a 2.80
Vaca 1a clase	2.30 a 2.40
Vaca 2a clase	2.00 a 2.10
Vaca 3a clase	1.90 a 2.00
Vaca 4a clase	1.60 a 1.70
Vaca 5a clase	1.30 a 1.40
Vaca 6a clase	4.00 a 4.40
Vaca 1a clase	3.20 a 3.60
Vaca 2a clase	3.00 a 3.20
Vaca 3a clase	2.90 a 3.10
Vaca 4a clase	1.90 a 2.10

Cuero de vacuno

Kilo mayores de 34 kilos	$ 4.00
Kilo menores de 34 kilos	4.70
Kilo de cordero de 144 a 180 doc.	$ 4.70

TRANSACCIONES SOBRE PROPIEDADES

Don José Barros Hurtado, compró a la Sucesión de compró a la Sucesión de D. Juan Stuven, el fundo Garcal, del Departamento Mellipilla, en la suma de 2.70.000 pesos.

Doña Blanca Valdivieso y, de C., compró a doña Inés Gavar y otro, la propiedad, Compañía 1731 a 1735 en $ 120.000.

Don Fernando Valdés, compró a don Arturo Prado O., la propiedad, Loreto y Borgoño en $ 150.000.

Doña Ester Aleayaza, compró a don Luis Lort, la propiedad, Argomedo 328 en $ 65.000.

Doña María Yarur de ..., compró a don Ramón Contreras A., la propiedad General del Canto 250 en $ 170.000.

Don Luis A. Avalos, compró a la Caja de Ret. y Prev. Soc. de los F. del Estado, la propiedad, Las Dalias 1243 en $ 116.667.50.

Don Alfredo Moreno B., compró a don Julio Lagos L., la propiedad, Huérfanos 1657 en $ 200.000.

El señor Rudolf E. Hobbs Z. y otro, compró a do.. Arturo Ahumada, la propiedad, Villaseca 74 en $ 284.000.

Doña Isabel M. Sánchez G., compró a don Julio Lazo S., la propiedad, Av. Bilbao 1236 en $ 65.000.

Doña Raquel Vivanco, com-

REMATES ANUNCIADOS PARA HOY

Fábrica de Camisas "Vitalis" (continuación), en Bandera 637, ante el Martillero de Hacienda señor Julio J. Contardi, a las 14 1/2 horas.

Herrería en Av. Recoleta 1298, ante los Martilleros de Hacienda señores Víctor Araya y C. Schmidt, a las 14.30 horas.

Instalaciones, mobiliario, etc. del Restaurante "San Roque" en Av. Bernardo O'Higgins 471, ante los Martilleros de Hacienda señores Víctor Araya y C. Schmidt, a las 10 horas.

Menaje de casa en Ejército 91, ante el Martillero de Hacienda señor Ramón Eyzaguirre, a las 15 horas.

Viña La Granja N.o 7289 del camino de Sta. Rosa. Mínimum $ 850.000, en Catedral 1115, Pasaje Huneeus, 5.o piso, a las 16 horas.

pró a ad ña Berta Joignorto, la propiedad, García Reyes 121 a 125 en $ 65.000.

Don Jaime Fortezza G., compró a don Eduardo Vergara y otro, la propiedad, Picarte 460 en $ 58.000.

Don Mauricio Litvok, compró a don Isidro Litvok, la propiedad, Av. Irarrázaval 732 en $ 160.000.

Don Gerhort Heydel F., compró a don Octavio B. ..., la propiedad, Av. Brown 120 en $ 80.000.

Tribunales de Justicia

CORTE SUPREMA

MOVIMIENTO DE AYER

Primera sala.—Relator, señor Varas

4. Continuación del lunes. Eduardo Carvallo con Juan Daneri. Acuerdo.

1. Ferrocarril del Llano de Maipo con Ferrocarril Santiago Oriente. Alegatos pendientes.

Las demás no vistas.

ALEGATOS

En la continuación don Osvaldo Donoso alegó por el recurso, y don Carlos Flores en contra.

En la 1, alegó don Fernando Claro contra el recurso.

Segunda Sala.—Relator, señor Méndez

1. Juan Vargas con Regina González. Alegato pendientes. Las demás no vistas.

ALEGATOS

Alegaron don Benjamín Claro por el recurso, y don Benjamín Cid en contra.

FALLOS DEL ACUERDO

Contra Manuel Carvallo y otro, sin lugar forma; contra Gabriel Roa Muñoz y otro, sin lugar fondo.

CORTE DE APELACIONES

Primera Sala.—Relator, señor Alvarez

1. Trámite; 3. C. Miranda con H. C. de García (D) acuerdo; 4. M. Torres con Suc. de M. Ollarzu (A) acuerdo; 5. R. Barón con A. Moya (D) acuerdo; 9. Suspendidas por alegar abogado en otra Sala; las demás no vistas o suspendidas. Agregado, c. G. Rojende y otros, revocada; c. A. Marmolejo y otros, aprobada. Fallada del acuerdo; c. R. Patiño, y otro, revocada y aprobada; E. Valdivia con Goodrich Co., confirmada. Alegaron en la agregada 1, don Carlos Guzmán Fuentes, revocando; en la 1, don Rodolfo Martínez, aprobando; en la 3, don Víctor González, confirmando; en la 4, don Rogelio Corvalán, confirmando.

Segunda Sala.—Relator, señor Vásquez

1. C. D., Rivera, y otros (D) confirmada. Las demás no vistas o suspendidas; agregada c. G. Pizarro y otros, confirmada; c. L. Muñoz y otros, confirmada; la 19 de la tabla trámite y 20 y 21 mal anunciadas. Alegaron en la agregada 2, don Carlos Guzmán Fuentes, revocando; en la 3, don Alfredo Moreno Bruce, revocando.

Tercera Sala.—Relator, señor Fuenzalida

1. C. F. Ortiz y otros (D), revocada; 2. C. E. Barrera (D), confirmada; 3. Sin Tribunal; 1. Miranda y otros con R. Aldunate (A) confirmada; 6. Hurto a S. Ortiz (A) sin relator; 10. C. L. Fernández (A) confirmada; 11. C. J. Román y otro (A) aprobada; 12. Sum. por homicidio de A. Díaz (D) suspendidos efectos. Las demás suspendidas. Agregada c. A. Pinto y otros, confirmada; c. P. Rojas confirmada. Del acuerdo: Recurso de amparo de R. E. Meeks, desechado; M. Arriagada con M. Rojas confirmada; c. J. Espinoza revocada y confirmada. Alegaron en la 1, don Juan Román, confirmando; en la 2, don Jorge Wilson, confirmando; en la 5, don Pedro Bórquez O., revocando; en la 6, don Luis E. Vial González con don José Edmundo Leiva.

Cuarta sala.—Relator, señor Pemjean

2. R. Fabres con P. Cazabón (A) suspendidos efectos; 4. M. del C. Cofré con O. A. Gajardo (A) confirmada; 6. B. Vergara con Fisco (A) aprobada; 7. M. Pascual con Palomo y otros (A) fallada; las demás no vistas o suspendidas. Agregada c. J. Cornejo y otros, confirmada; c. O. Leteller, revocada. Alegaron en la agregada 2, don Carlos Mena M., confirmando; en la 2, don Carlos Vicuña con don Francisco Fabres; en la 6, don Humberto Molina, confirmando; en la 7, don Vicente Gumucio con don Mario Rodríguez.

Quinta sala.—Relator, señor Díaz

1. y 3. Sin Tribunal; 2. L. Edwards con H. Velasco (D) aprobada; 4. J. 2.o Torres con R. Gálvez (D) confirmada; 7. H. Folatre con Z. Morales (D) confirmada. Las demás no vistas o suspendidas: Agregada c. A. Cornejo y otro, revocada; c. E. Espinoza y otros, confirmada. Del acuerdo A. Figueroa c. C. Saavedra, desistida. Alegaron en la agregada 1, don Juan Román U. con don Edgardo Gundián; en la agregada 3, don Carlos Guzmán Fuentes, en la 3, don Ubaldo Henríquez M., revocando; en la 7, don Ignacio Monsalve, confirmando.

FALLO EN PROCESO POR INJURIAS A S. E.— La Tercera Sala de la Corte de Apelaciones, compuesta de los Ministros don Pedro Silva, don Luis A. Peralés y don Constantino Muñoz, dictó fallo en el proceso seguido contra Julio Espinoza, por injurias proferidas contra S. E. el Presidente de la República, en una reunión.

Dicha Sala revocó la sentencia absolutoria dictada por el Ministro don Carlos Valdovinos, y condenó al procesado a las penas de doscientos días de relegación a Cañete, doscientos pesos de multa a beneficio de la Municipalidad de Peumo, y suspensión de cargos y oficios públicos por el tiempo de la condena.

DESECHADO RECURSO DE AMPARO DE DON ROBERTO MEEKS.— La Tercera Sala de la Corte de Apelaciones desechó el recurso de amparo deducido por don Roberto Meeks, contra el juez del Primer Juzgado del Crimen, don Roberto Martín, en que se reclamaba de una orden de detención dictada contra el recurrente en la querella formulada en su contra por el Contralor General de la República.

El recurrente ha apelado de esta resolución, y la causa ingresó ayer a la Corte Suprema para conocer de esta apelación.

PROCESO POR ATENTADO DINAMITERO EN LOS TRIBUNALES.— Ayer se agregó a la tabla de la Primera Sala de la Corte de Apelaciones la causa seguida contra Luis Sánchez Pizarro, por estragos frustrados en los Tribunales. Debía resolverse la apelación del reo Sánchez Pizarro contra la resolución del Ministro don Moisés Bernales, que le negó la excarcelación bajo fianza.

La Primera Sala de la Corte, compuesta de los Ministros don José Manuel Castro, don Carlos Valdovinos, don Manuel I. Rivas y don Ciro Salazar, revocó la resolución apelada, y concedió a Sánchez Pizarro su excarcelación bajo fianza hipotecaria de diez mil pesos.

RECURSO DE QUEJA CONTRA DOS MINISTROS.— La Corte Suprema, por resolución del dieciséis del actual, acogió un recurso de queja interpuesto por don A. P. contra dos miembros de la Tercera Sala de la Corte de Apelaciones señores Pedro Silva y Constantino Muñoz, fundado en una sentencia dictada en marzo último, en que se da lugar a la designación de liquidador de la sociedad conyugal habida entre el recurrente y doña J. F., estando pendiente aun el juicio de divorcio perpetuo entre ambos, en el que está por resolver el recurso de casación en el fondo.

La Corte Suprema toma en cuenta que la liquidación de la sociedad conyugal, en este caso, requiere previamente la declaración del estado civil de cónyuge divorciado, que debe establecerse por una sentencia ejecutoriada; y que el fallo citado de la Tercera Sala de la Corte de Apelaciones importa una medida que podría causar daños irreparables y que hace procedente su corrección por vía de queja.

El Tribunal acogió el recurso sólo en cuanto a dejar sin efecto la designación de liquidador de la sociedad conyugal, contra el voto del Ministro don Gregorio Schepeler, quien estuvo por desecharlo en todas sus partes, porque el recurso de casación en el fondo no suspende la ejecución de la sentencia, sino en los casos en que resultase imposible reponer su cumplimiento, y la liquidación de la sociedad conyugal no está comprendida en esta excepción, ya que la distribución de los bienes podría dejarse sin efecto y reintegrarse el acervo de la sociedad conyugal.

PROCESO CONTRA ALBERTO AZOCAR FLORES.— Esta causa, que debía verse ayer en la Corte Marcial, seguida por atentado contra el senador don Marmaduque Grove, ocurrido en 1936, salió en trámite, debiendo practicarse diligencias previas para el pronunciamiento del Tribunal.

PRESIDENTES de CORTES VISITO M. de COLOMBIA

El Ministro de Colombia, Excelentísimo señor Chaux, acompañado del jefe del Protocolo, efectuó ayer visitas de cortesía a los presidentes de las Cortes Suprema y de Apelaciones, y de las Cámaras de Senadores y Diputados.

TEATROS Y CINES

EL VIERNES DEBUTA FLORES

...ya todos los ensayos, la ... de Chiarelli: "La máscara ... el rostro", que ha elegido ... para presentarse en Santiago en el teatro Principal, es... para afrontar el veredicto público junto con la efi... renovada compañía que ... para esta temporada nuestro ... actor nacional.

... en el público amante de ... obras y de conocer teatro que no sea el de todos los días, un franco interés por las piezas que estrenará esta compañía, máxime en este caso en que se sabe que el conjunto que comentamos, está integrado por una figura femenina de la calidad de Antonia Herrero, un alto valor femenino de la escena española.

La función del debut se hará pasado mañana en la sala del Principal.

RAQUEL MELLER OFRECE MAÑANA JUEVES OTRO RECITAL EN EL TEATRO MUNICIPAL

Hoy actuará por única vez en el Teatro Real de Valparaíso, la genial cancionista española Raquel Meller, quien reaparecerá mañana en el Teatro Municipal ofreciendo su tercer recital con un programa absolutamente nuevo que daremos a conocer en nuestra próxima edición. No necesitamos hablar de los méritos indiscutibles de esta artista llamada "el alma que canta", pues la prensa metropolitana, con rara uniformidad, se ha encargado de dar a conocer el arte de Raquel Meller, figura de fama mundial. Raquel Meller, en sus dos primeros recitales del Municipal, ha sido objeto de aplausos del público, aplausos que deberán renovarse en la nueva audición de mañana, que tiene el atractivo de la variación total del programa. El interés por escuchar otra vez a la Meller lo da la demanda de entradas habida en el Municipal, para la fiesta del couplet que brindará nuevamente mañana jueves, a las 7 de la tarde.

CARRERA HOY FONO 86685

Robert Pictures presenta la ...ma comedia francesa de Danielle Darrieux

MADEMOISELLE MOZART

PROGRAMA DOBLE 6.15 9.45

Además: IBARRA y Cía. presenta la emocionante producción en castellano

No basta ser Madre

(May. no rec. p. Srtas.)

MAÑANA: EL FILM HECHO CON LAGRIMAS: LA ETERNA MARTIR

TEATRO CAUPOLICAN HOY

El teatro mejor calefaccionado

ESPECIAL A LAS 6.30 NOCHE 9.45

Grandioso éxito de la superproducción en castellano

Bajo el cielo de México

por RAFAEL FALCON, LORENZO BARCELATA y CHAFLAN

Hermosas canciones en que vibra el alma mexicana, el amor de sus mujeres y la arrogancia de sus charros.

(Para mayores y menores)

Además: Complementos del programa.

Teatro Miraflores

Vermouth: 6.05 Noche: 9.45

DOS GRANDES PRODUCCIONES

1.o La encantadora Lily Dagover en su grandiosa creación

LA NIÑA IRENE.

2.o El mayor éxito del cine francés, Fernand Gravet y la sin igual Isa Miranda, en la estupenda producción.

"LA MENTIRA DE NINA PETROVNA"

Platea, $ 3.40; Tertulia, 2.40; Paraíso, $ 1.

Mañana: "EMILIO ZOLA" y "CASTA SUSANA".

T. VICTORIA HOY MATINEE VERMOUTH NOCHE

KAY FRANCIS

PRIMERA DAMA

SOLO PARA MAYORES

TITO LAMOY

En otras ocasiones se ha hablado respecto a este artista de 9 años que salió a principio del año pasado con la Cía. Gasols y que después se independizó en Buenos Aires presentándose en el teatro Comedia de esa capital, con un conjunto musical formado por los mejores estilistas de la música argentina. Durante los 60 días consecutivos que se mantuvo el espectáculo en ese teatro, se hizo merecedor de los mejores elogios de parte de los críticos teatrales.

Ahora, después de recorrer los diversos teatros de Uruguay, Paraguay, Brasil y Bolivia, regresa a su patria trayendo consigo el conjunto que lo acompañó en su jira y se presentará el viernes en el teatro Splendid, donde fué contratado por la empresa Rubello y Cía., para actuar en combinación con cine.

PUPILOL

se llama el específico para enfermedades de la vista. Quita la irritación, suprime la supuración, fortifica la masa del ojo, dando una vista envidiable. (B.: Sul de Zinc.)

TEATRO Metro HOY

WILLIAM POWELL LOY

"Boda por partida Doble"

PARA MAYORES DE 15 a.

CON FLORENCE RICE · JOHN BEAL · JESSIE RALPH

MATINEE 3 P. M. PLATEA $4

VERMOUTH 6.30 PLATEA $6 NOCHE 10 P. M. BALCON $5

VIERNES SPLENDID

PRESENTARA UNA SUPER POLICIAL, EMOCIONANTE, LLENA DE ACCION Y AVENTURAS INSOSPECHADAS QUE UD. RECOMENDARA CON ENTUSIASMO DESPUES DE VERLA.....

"El tesoro mayor del mundo, enterrado durante 600 años en el Desierto de Goby, descubierto por el hombre misterioso "Mister MOTO"

"UN PRINCIPE CHINO, SE HACE EL HARA-KIRI..... "UN DIPLOMATICO, DESAPARECE Misteriosamente.....

CREACION DEL GRAN ACTOR DE CARACTER PETER LORRE

con

Thomas Beck · Pauline Frederick · Jayne Regan · Sidney Blackmer · Sig Rumann · John Carradine

"Gracias, Mister MOTO" o "EL SECRETO de la TUMBA de GENGHIS KHAN"

POLITEAMA O'HIGGINS

HOY MIERCOLES DOBLES INGLES-CASTELLANO (mayores). EL PROCESO DE MARY DUGAN, en español, y la super Paramount 1938, en colores, al mismo estilo de El Huracán:

EL TIFON (MAREA BAJA)

Creación de la exótica tarzánica cochita FRANCIS FARMER con el holandés OSCAR HOMOLKA. Estreno al estilo de Huracán y más espectacular que Almas en el Mar:

EL TIFON

Hoy $ 3.40 platea, $ 2.40 balcón, $ 1 galerías

HOY EN ESPAÑOL

Además, José Crespo en EL PROCESO DE MARY DUGAN.

Hoy dos estrenos en Politeama y O'Higgins, en inglés y en español.

EL TIFON MAREA BAJA

Paramount Pictures

"UNA NACION EN MARCHA"

Si el cinematógrafo contara con más de un siglo de existencia, podría decirse que "UNA NACION EN MARCHA" es de esas películas que se realizan tan sólo cada cien años. Tal es su trascendencia.

Si se hiciera un plebiscito universal para determinar cuál es la película MÁS IMPORTANTE DEL MUNDO, no cabe duda de que el mayor número de votos estaría en favor de "UNA NACION EN MARCHA".

Si los padres de familia, conscientes de sus deberes; los maestros, los artistas, los pensadores y los políticos se reunieran en asamblea con el fin de elegir la obra cinematográfica más educadora, más bella, de más alta significación, más potente y adecuada para nutrir el espíritu de las nuevas generaciones, todos estarían de acuerdo en nombrar "UNA NACION EN MARCHA".

Si llegara un momento en que los públicos, cansados de dramas truculentos, de problemas enfermizos, de comedias faltas de ingenio y cargadas de influencias perniciosas, decretaran la muerte del cinematógrafo, suspenderían su fallo al recordar que existe "UNA NACION EN MARCHA".

Esta superproducción Paramount se coloca al margen de las películas habituales. Es un símbolo hermoso, una gestación noble y magnífica, un poema que llega a todos los corazones. Tiende su mirada al pasado, lo recoge, lo embellece, hace de él el más valioso documento vital y lo presenta como una maravilla objetiva sin precedentes.

"UNA NACION EN MARCHA" tiene el mismo corte de "Cabalgada" y, por muchos aspectos, nos recuerda a "El Llanero".

"UNA NACION EN MARCHA" es un film en el que palpita la más grandiosa epopeya que la pantalla ha conseguido reconstituir, sin separarse de la historia.

"UNA NACION EN MARCHA", dirigida y producida por el célebre FRANK LLOYD, es un canto a las nobles libertades patrias, un elogio al amor duradero de esposo y esposa, y lleva en sus escenas el glorioso vocerío de varias generaciones.

Los padres de familia, los educadores, los hombres bien inspirados, tengan la ideología que tuvieren, deben propiciar esta obra magna y asombrosa.

Domingo:

Teatro SANTIAGO

Alice Faye, heroína central de "En el Viejo Chicago", la obra magna de la "20th. Century Fox" que se estrenará el viernes en el Teatro Metro

Alice Faye, heroína del amor y de la juventud; voz magnífica, donde el sentimiento florece en maravillosas y suaves armonías; líneas bellísimas en carne juvenil; ojos claros e inmensos, reflejos de mil emociones; elegante, sutil, delicada... Ahora, en la suprema y trágica visión de "EN EL VIEJO CHICAGO", llama de pecado, hermosa y candente llama sobre tinglados de la farsa; bailarina y cantante de cabaret; mezcla de aventura y de conquista..., encarna al Viejo Chicago de fines del siglo pasado. Ciudad pecadora; ciudad de conquistadores de fortunas y aventureros de la vida... ¡Cómo Chicago, danzó su locura sobre el vertiginoso ritmo de la inconsciencia, y desgranó sus canciones...! Alice Faye, entonces, no tenía corazón, como tampoco tenía corazón aquel viejo Chicago.

Pero dos hermanos, hijos también de la ciudad pecadora, le amaron... ¡Eran dos amores diametralmente opuestos! De la comparación de ellos nació en Alice Faye una nueva mujer.

Alice Faye quería olvidar para siempre la bailarina y cantante de un cabaret que había sido; quería matar el pasado para dar principio a una nueva vida. Pero ella, la bailarina del cabaret, estaba unida a la ciudad pecadora; era parte de ella misma, quizá su única belleza, su único orgullo.

¡Y Chicago ardió por sus cuatro costados! La ciudad incendiada por la mano del destino, en la más espantosa catástrofe que sufriera la Humanidad, desapareció para siempre... Y entre brasas, humo y llamas desapareció, para siempre también, el pasado de Alice Faye.

Y así fué cómo un día, en el Viejo Chicago, pudo Alice Faye, la heroína dulce del amor y de la juventud, la de los ojos inmensos y claros, acogerse, diáfana y pura, entre los brazos amantes de Tyrone Power, el hombre que supo redimirla.

Una película que nunca habrá de olvidarse!

Programa de hoy

1.— Instantáneas de Hollywood.
2.— Noticiario mundiales Fox.
3.— Dibujos en colores Columbia.
4.— Cameraman Fox.
5.— Sinópsis de "Angel" y "Murió el Sargento Laprida".
6.— Presentación del film mexicano:

"La Eterna Mártir"

(Mayores, no recomendable Srtas.)

HOY TARDE: 6.45 NOCHE: 9.45
COLISEO
ESTRENO DE LA EXTRAORDINARIA PRODUCCION DRAMATICA MEXICANA.
Dirección de JOSE OROL

LA ETERNA MARTIR

La nueva y vigorosa expresión de un tema amargo y doloroso que afecta a la humanidad entera. La creación más dramática y real hecha en México.

Es una película que arranca lágrimas de todos los corazones

Un film hecho con lágrimas.

"LA ETERNA MARTIR" ESTRENA HOY EL COLISEO

Uno de los estrenos de mayor relieve dentro del cine de habla castellana es el de la producción mexicana titulada "La eterna mártir", film que ha de tener un éxito muy señalado de taquilla, por su argumento altamente emotivo y que estrena hoy el Teatro Coliseo.

"La eterna mártir" lleva hasta nosotros con los mejores antecedentes, tanto en los países centroamericanos como en los del sur. Su realismo argumental y la interpretación artística y dirección, lograrán llamar la atención de los críticos.

La historia es emocionante y se pudo realizar en la pantalla con verdadero acierto, logrando que su principal protagonista, Consuelo Moreno, hiciera una revelación de sus aptitudes dramáticas. La historia sentimental que pinta con toda realidad, la vida de una mujer, mártir, que en su azaroza vida, llena de sinsabores, presenta un tirón de la vida real.

Además, de Consuelo Moreno, actúan en los roles principales, artistas bien seleccionados, como lo son, José Martínez Casado, Antonio Lizesara, Mancio Norlesa y los cancioneros populares mexicanos Chucho Monje, Welo Rivas y Soto Mejía.

Tiene esta cinta mucha acción cinematográfica, drama, comedia, música y canciones, por lo que todo ella forma una positiva atracción para los auditorios.

"La eterna mártir", será estrenada hoy en la pantalla del Teatro Coliseo.

PROGRAMA TRIPLE DE GRAN HILARIDAD ESTRENA HOY CORDOVA

Entusiasta ha sido la acogida que nuestro público ha dispensado a los programas cómicos compuestos de tres comedias en un acto, que ha presentado la Compañía Leguía-Córdova en su temporada del Imperio.

Accediendo, pues, a reiterados pedidos del público, la compañía Leguía-Córdova estrena hoy otro programa cómico compuesto de tres comedias en un acto. Ellas son: "Mi tío el cura", "¡Qué encanto de familia!" y "Se necesita una esposa". Las tres obras pertenecen a Garreaud y Vargas, autores de otras comedias en un acto que han sido grandemente celebradas por nuestro público.

El programa de hoy, que va en funciones de tarde y noche, proporcionará al público dos horas de continua risa, por los divertidos personajes que se ponen en escena y las intrigas extraordinariamente cómicas que constituyen la trama de las obras. Lucho Córdova y Olvido Leguía hacen tres papeles de gran comicidad. Actúan, además, Esther López, Jorge Quevedo y todas las principales figuras de la compañía.

"LOS CHAVALILLOS TALQUINOS", HOY EN LAS REVISTAS DEL TEATRO BALMACEDA

Hoy, en vermouth y noche, la Compañía Revisteril Bataclánica "Cóndor" del Teatro Balmaceda, hace dos nuevas representaciones de la jocosa revista satírica de Eugenio Retes, intitulada "Los Chavalillos Talquinos", con actuación de Olga Donoso.

El cuadro central "Una noche en el cabaret de Andalucía", es de muchísima gracia y la parodia de los chavalillos gitanos la presentan hoy Eugenio Retes, como el chaval y Olga Donoso como la chavalilla, cantando "Tengo sangre de reyes en la parma de la mano", que ha sido un éxito significativo.

En las coreografías y bailables de jazz actúan la rumbista y cancionista cubana Olga Hatuey y el núcleo bataclánico. El humorista Romilio Romo, con el trío cómico "Los locos de Verano", el negro Sam Brown y los excéntricos argentinos Harold-Serra completan la atracción de esta revista.

Ambas representaciones son precedidas del film "El perfecto ejemplar", por Errol Flynn.

PROXIMO RECITAL DE INES MORENO

La joven intérprete del verso, Inés Moreno, dará su próximo recital el miércoles 25 de los corrientes, a las 6.45 P. M. en el Teatro Municipal; acto al cual será invitada especialmente Gabriela Mistral, a quien la recitadora ha fijado un sitio de honor en su programa.

NOVEDADES
CORAL KORNER Y AV. DUATALES
HOY: 6.30 y 9.45:
IRENE DUNNE y CARY GRANT
en el extraordinario ciclón de carcajadas,
LA PICARA PURITANA
(May.; no recom. para Srtas.)
Mañana: LA VIDA DE EMILIO ZOLA.

COMICIDAD... CANCIONES... BELLEZA EN
JUVENTUD MUSICA y ALEGRIA
POR DICK POWELL
Producción: Warner Bros.
Además: NOTICIARIO FOX y Complementos (Mayores).
T. BAQUEDANO
HOY: ESPECIAL Y NOCHE

CIA. CINEMATOGRAFICA ITALO CHILENA
LOS MEJORES HOY ESPECTACULOS
CENTRAL — STA LUCIA
MATINEE A LAS 3 P. M. Platea $ 4.00
Tarde. . . . 6.30 P. M.
Noche . . . . 10.00 P. M.
Artistas Unidos presenta a dos grandes favoritos del público: Fredric March y Carole Lombard en la humorística y elegante comedia en maravilloso technicolor:
La Divina Embustera.
Extra: Noticiario, descriptivo, etc. (Sólo p. may.)
MATINEE A LAS 3 P. M. Platea $ 4.00
Tarde 6.30 P. M. y Noche 10 P. M.
Leo Film presenta al eminente actor francés Victor Francen con la bella actriz Edwige Feuillere, en el hermoso drama desarrollado en los centros elegantes del gran mundo:
¡FUEGO!
Extra: noticiario, sinopsis, etc. (Mayores, no rec.)
ORIENTE — ALCAZAR
6.30 P. M. y 10 P. M.
Artistas Unidos presenta a dos grandes favoritos del público: Fredric March y Carole Lombard, en la graciosa y elegante comedia
La Divina Embustera.
Extra: Noticiario, descriptiva, etc. (Sólo para mayores).
6.30 P. M. y 9.45 P. M.
Leo Film presenta al eminente actor francés Victor Francen con la bella Edwige Feuillere, en el drama del gran mundo:
¡FUEGO!
Extra: Noticiario, sinopsis, etc. (May., no rec.)
ALAMEDA — PORTUGAL
6 P. M. y 9.30 P. M.
Gran programa doble: La primera cantante del mundo, Lily Pons, en
Así son las Mujeres
y el eminente actor PAUL MUNI en el drama de aviación:
ESCUADRILLA 37
(mayores).
6 P. M. y 9.30 P. M.
Gran programa doble en castellano. El intenso drama de Andrea Palma y Chaflán:
AVES SIN RUMBO
y la intensa comedia dramática
MATER NOSTRA
(mayores, no recomendable)

ALMAGRO
HOY
TARDE A LAS 6.30
NOCHE 9.30
(NO RECOMENDABLE PARA SEÑORITAS)
LILY PONS JACK OAKIE en "ASI SON LAS MUJERES"
en programa doble
La deliciosa comedia
Una CHICA INSOPORTABLE
con DANIELLE DARRIEUX

TOSES REBELDES, catarros, resfriados, asma. Lo más seguro e inofensivo es el específico denominado SOLVINA.
(B.: Sulfoguayacolato Potásico Bagnamos).

ULTIMAS EXHIBICIONES DE LA SUPER PRODUCCION DE CLARENCE BROWN, CON LOS DOS ASTROS MAS GRANDES DE LA PANTALLA.
EN EL EPISODIO PASIONAL MAS HERMOSO Y CONMOVEDOR QUE REGISTRA LA HISTORIA DEL MUNDO!.....
(SOLO PARA MAYORES DE 15 AÑOS)
MATINEE 3PM $3.40 $2
SPLENDID
ESP 6.45 NOCHE 10 P.M $5. $3.40 $2
GRETA GARBO CHARLES BOYER
MARIA WALEWSKA
NO OLVIDE! NUESTRO NOTICIARIO MOVIETONE QUE NOS LLEGA SEMANALMENTE POR AVION, SIGUE SIENDO EL MAS COMPLETO Y MEJOR DE TODOS. EXCLUSIVIDAD DE ESTE TEATRO.

VIERNES 20 INAUGURACION
EL TEATRO BLANCO ENCALADA
BLANCO ENCALADA 2850
BASCUÑAN GUERRERO ESQ. SAN ALFONSO
Teléf. 69787
EL TEATRO DE BARRIO MAS CONFORTABLE DE SANTIAGO

"Una Nación en Marcha" la película mas grande del año, domingo teatro Santiago.

MATINEE GRATUITA A LOS HUERFANITOS HABRA HOY EN EL TEATRO COMEDIA

Digna de elogio es la actitud de la Empresa del Teatro Comedia que junto con los Chavalillos Sevillanos, artistas de las Variedades, los exéntricos musicales Eduardo y Tony Rubiens, la bailarina dinámica La Tirana, la pareja de bailes acrobáticos y de danza Aedo-Fiori, Agudez con su famoso muñeco Don Pánfilo y las Compañías Fox y Warner Bros. han tenido la idea de ofrecer a los huérfanos de la Casa Nacional de Niños, Asilo Santa Rosa y Casa de Niños de la Providencia, una matinée con el objeto que esos niños desheredados de la suerte aprovechen la oportunidad de ver un espectáculo que rara vez nos visitan, como son los Chavalillos Sevillanos.

Cada artista, animado de gran entusiasmo prepara los mejores números y más adecuados de su extenso repertorio con el objeto de hacer agradable y de imperecederos recuerdos las horas que pasen en el Comedia.

Por su parte, la Compañía de Tracción Eléctrica, escoliándose a tan generosa iniciativa pondrá a disposición de los huerfanitos los tranvías necesarios para llevarlos y movilizarlos a su regreso y también ha facilitado el Orfeón de los Tranvíarios para que amenice el espectáculo.

"LOS CHAVALILLOS SEVILLANOS" DAN SUS ULTIMAS FUNCIONES

"Los Chavalillos Sevillanos" con la Compañía de Variedades, comienzan mañana, día en que se retiran definitivamente para regresar a Buenos Aires, más de treinta días de actuación en Santiago, batiendo verdaderos records de entrada y dejando un imperecedero recuerdo en todos los amantes de la opinión.

Hoy trabajan por penúltima vez en el Teatro La Comedia "Los Chavalillos Sevillanos" con un interesante programa que consulta el "vellísimo", su más grande éxito: "La danza del fuego", "La danza 5.a", de Granados, y "Herencia gitana". También actuarán hoy los excéntricos musicales Eduardo y Tony Rubiens, la bailarina "La Tirana", el ventrílocuo Agudiez y la pareja de bailes acrobáticos Aedo-Fiori, con los mejores números del programa. Actúan después de la película española "Doña Francisquita", basada en la zarzuela del maestro Amadeo Vives. Mañana en la noche "Los Chavalillos Sevillanos" serán objeto de un homenaje con motivo de celebrar su despedida definitiva de Chile, pues deben seguir al día siguiente a Buenos Aires para cumplir un contrato de un mes y luego embarcarse para Nueva York.

EN EL TEATRO ESC. SÁNFUENTES

En el Teatro E. Sanfuentes, el conjunto Santibáñez puso en escena por primera vez el drama en un prólogo y dos actos intitulado "Matrimonio", original de Eloy.

Esta hermosa obra fué escrita por Pedro Loren autor a los 16 años de edad. A pesar de su juventud supo darle un hermoso tono dramático a sus principales personajes, en los cuales los noveles actores de este conjunto, sacaron gran partido de sus respectivos roles.

Al final de la representación la numerosa concurrencia llamó al autor, el que agradeció los aplausos tributados a su obra como también a los intérpretes.

Próximamente, por este conjunto "Agencia de matrimonio" del mismo autor.

HOY "LOS CHAVALILLOS TALQUINOS", EL GRAN SUCESO DE LA GORDA CHAVALILLA OLGA DONOSO, EN EL "BALMACEDA".

El hermoso cuadro **"LAS ESTATUAS HABLAN"**, con la caracterización de **LOS HERMANOS AMUNATEGUI. — HOY, además, ERROL FLYNN en "EL PERFECTO EJEMPLAR". — Mañana: LA VIRGENCITA DEL CAPORAL y la revista SIBONEY, a $ 3.40, platea; $ 1.80, balcón, y $ 0.80 galerías.**

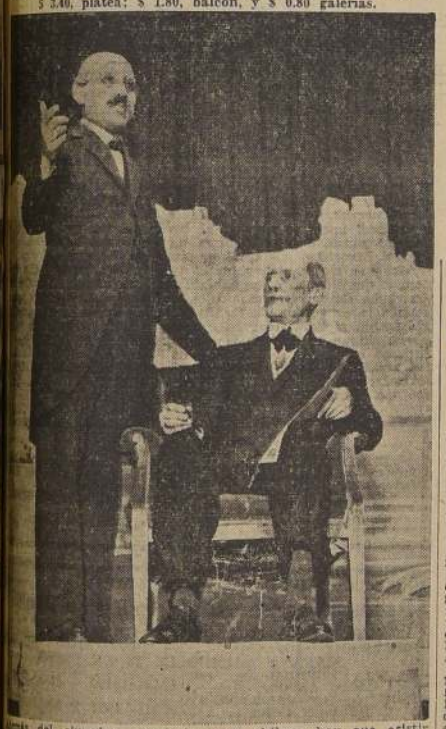

Además del singular encanto y original efecto cómico de la mezcla de los bailarines gitanos, se presenta la nueva revista LOS CHAVALILLOS TALQUINOS en el público tiene oportunidad de conocer un simpático cuadro intitulado "Las Estatuas Hablan", que se desarrolla en la Alameda de las Delicias, al pié de la estatua de los gloriosos HERMANOS AMUNATEGUI.

Los actores Rolando Calcedo y Juan Cantó presentan una interesante caracterización de los hermanos Amunátegui, como nos muestra la presente fotografía.

Los miércoles se hacen dos grandes representaciones de los CHAVALILLOS TALQUINOS y, especialmente, el económico y alegre BALMACEDA, repetirá los grandes éxitos de las representaciones anteriores.

Especialmente, para reír y gozar de la eficacia del buen humor chileno hay que asistir al BALMACEDA, donde nos hacen reír ruidosamente cetos graciosos Olga Donoso, Romilio Romo, Blanca Arce, Eugenio Retes, Calcedo, Villanova y también irradian su simpatía las chiquillas bonitas del batacián.

Hoy en cine se exhibe EL PERFECTO EJEMPLAR, con Errol Flynn y la hermosa Joan Blondell y, además, noticiarios y el mencionado espectáculo revisteril LOS CHAVALILLOS TALQUINOS al precio baratísimo de $ 3.40 platea; $ 1.80 balcón, y $ 0.80 galerías.

Mañana nuevas exhibiciones de LA VIRGENCITA DEL CAPORAL, mexicana 1938, con la revista de Carlos Cariola, SIBONEY, que tanto ha gustado.

El próximo sábado 21 de mayo, festival patriótico con el estreno de la película española, DOÑA FRANCISQUITA y espectáculo alusivo.

EL VIERNES DEBUTA EN LA COMEDIA

NATI NAVARRITO

Un espectáculo de primer orden es el que presenta la cantante española Nati Navarrito, conocida en España y en América con el nombre de "Canarito Madrileño", y que la Empresa Valenzuela y Cía. anuncia para la vespertina de pasado mañana viernes en el Teatro La Comedia. Nati Navarrito es una artista múltiple, de simpatía extraordinaria que sabe conquistarse a todos los públicos. Su nombre es conocido en todos los países de habla española y acaba de terminar una triunfal temporada en La Habana, ofreciendo sus recitales de canto. Antes Nati Navarrito fué primeríaima "vedette" de la Compañía de Revistas "Velasco" y ahora, de paso a Buenos Aires, como atracción de la Compañía de Variedades del Teatro Maravillas estará algunos días en Santiago, lo que ha aprovechado la Empresa del Teatro La Comedia para hacerla actuar por un número limitadísimo de funciones, ya que la próxima semana deberá debutar en esa sala la Compañía de Arte Andaluz "Alcorim".

CLUB DE SEÑORAS

EL TEATRO DE LAS GRANDES PELICULAS.

HOY 6.30 y 9.45, estreno de la bellísima cinta musical de la RKO. Radio (mayores):

ASI SON LAS MUJERES

La soprano mundial Lili Pons, con su garganta privilegiada, deleita al público en sus maravillosos trozos de Lucia de Lammermoore, de Donizetti; Parisatj, de Saint Saens, y Mignon, de Thomas, que en nuestro equipo RCA resultan divinos.

Platea 3.40. Balcón 2.40.

Mañana, a pedido: La Picara Puritana, Irene Dunne.

Teatro
Comedia
HUERFANOS 1184
TELEFONO 87630
HOY
VERMOUTH 6.45
NOCHE A LAS 10.
CINE
— y —
VARIEDADES

HOY. En Vermouth, 6.45, y Noche, a las 10.
PENULTIMO DIA DE ACTUACION DE LOS COLOSOS BAILARINES
Los Chavalillos Sevillanos
EN COMBINACION CON LA PELICULA
Doña Francisquita
(Para mayores)
Variedades por "Los Rubians", "La Tirana", "Aedo Fiori", "Agudiez" y su graciosísimo pelele "Don Pánfilo".
Orquesta de 10 profesores del Maestro Zepeda.
Localidades agotándose temprano.—
PLATEA $ 7. — BALCON $ 4. — PARAISO $ 2.
MAÑANA: Ultimo día de actuación de Los Chavalillos Sevillanos, en combinación con la película de Charles Boyer y Claudette Colbert: "ESTA NOCHE ES NUESTRA".

MUY PRONTO Debut de la eximia cantante española recién llegada directamente de Cuba, "LA NAVARRITO", acompañada del célebre maestro y compositor ZARZOSA.

GUIA DEL ESPECTADOR — TEATROS, CINES Y VARIEDADES

TEATROS

BALMACEDA. — Artesanos de Chile. — Teléfono 88768. — Revistas: "Cóndor". — Vermouth y noche: Los chavalillos; cine: El perfecto ejemplar.

BELLAVISTA. — Huérfanos 1180. — Teléfono 87930. — Vermouth y noche: Los chavalillos sevillanos, revista y cine: Doña Francisquita.

CAUPOLICAN. — Estado 230. — Teléfono 80130. — Cía. de Revistas L. Córdova-Leguía. — Vermouth y noche: Mi tío el señor.

CINES

ALMAGRO. — Plaza Almagro y Diego. — Teléfono 83425. — Vermouth y noche: Una chica de Broadway y Así son las mujeres.

ALMEDA. — Victoria esquina Santa Laura. — Teléfono 81427. — Vermouth y noche: El tango de la muerte y La casa de Quiros.

ALCAZAR. — Plaza Brasil, esq. Compañía. — Teléf. 80122. — Vermouth y noche: Fuego!

AVENIDA. — Vicuña Mackenna 624. — Teléfono 84968. — Vermouth y noche: La niña Irene.

ALAMEDA. — Avda. B. O'Higgins 2987. — Teléfono 85254. — Vermouth y noche: Así son las mujeres y Escuadrilla 37.

AVDA. MATTA. — Avenida Matta 618. — Teléfono 51455. — Vermouth y noche: La virgencita del caporal y Ellos no olvidan.

BOLIVAR. — Tarapacá 761. — Teléfono 60985. — Vermouth y noche: La mujer X y Calumnia.

BAQUEDANO. — Plaza Baquedano. — Teléfono 65050. — Vermouth y noche: Juventud, música y alegría.

BUENOS AIRES. — Teléfono 890999. — Vermouth y noche: El Huracán.

BRASIL. — Avda. Brasil esq. Huérfanos. — Teléfono 80306. — Vermouth y noche: La mujer X, y La virgencita del caporal.

CLUB DE SEÑORAS. — Monjitas 743. — Teléfono 85020. — Vermouth y noche: Así son las mujeres.

COLISEO. — Arturo Prat esq. Avda. Matta. — Teléfono 52225. — Vermouth y noche: Eterna martir.

COUSIÑO. — San Ignacio 1249. — Teléfono 92-47. — Vermouth y noche: Picara y Callejón sin salida.

CARRERA. — Av. Bernardo O'Higgins 2151. — Teléfono 86685. — Vermouth y noche: Mademoiselle Mozart y No basta ser madre.

CAUPOLICAN. — Vermouth y noche: Bajo el cielo de México.

CENTRAL. — Huérfanos 930. — Teléfono 66946. — Matinée, vermouth y noche: La divina embustera.

CHILE. — Avenida Recoleta 2104. — Teléfono 60728. — Vermouth y noche: La picara puritana y Asesinato sin clave.

COLON. — San Pablo esquina Maipú. — Teléfono 67528. — Vermouth y noche: Ave sin rumbo y Mater nostra.

DIECIOCHO. — Dieciocho esq. B. O'Higgins. — Teléfono 83778. — Vermouth y noche: Así son las mujeres.

EXCELSIOR. — Av. Independencia 1070. — Teléfono 60776. — Vermouth y noche: Falsa alarma, Asesinato sin clave y En tierra enemiga.

ESMERALDA. — San Diego con Av. Matta. — Teléfono 87430. — Vermouth y noche: El Huracán.

FRANKLIN. — San Diego 2117. — Teléfono 66783. — Vermouth y noche: Marea baja y La vida de Emilio Zola.

HOLLYWOOD. — Avda. Irarrázaval 2900. — Teléfono 42389. — Vermouth y noche: Así son las mujeres.

IMPERIAL. — San Diego 1344. — Teléfono 60964. — Vermouth y noche: Almas en el mar y Aventureros del trabajo.

IDEAL CINEMA. — Mapocho 4117. — Teléfono 62185. — Vermouth y noche: No basta ser madre.

ITALIA. — Av. Bilbao esq. Avenida Italia. — Teléfono 41833. — Vermouth y noche: Virgencita del caporal.

IRIS. — Castro 130. — Teléf. 80336. — Vermouth y noche: La mentira de Nina Petrovna.

METRO. — Bandera esquina Unión Central. — Teléfono 83361. — Matinée, vermouth y noche: Boda por partida doble.

MINERVA. — Chacabuco con San Pablo. — Teléfono 63464. — Vermouth y noche: Matrimonio y señorío.

MIRAFLORES. — Miraflores 378. — Teléfono 66989. — Vermouth y noche: La niña Irene y La mentira de Nina Petrovna.

MONUMENTAL. — Alameda N.o 3943. — Teléfono 81462. — Vermouth y noche: El hijo de Alí Babá y Los nuevos gladiadores.

NACIONAL. — Av. Independencia 801. — Teléfono 63368. — Vermouth y noche: Así son las mujeres y No basta ser madre.

NOVEDADES. — Gral Korner esq. Av. Portales. — Teléfono 85290. — Vermout y noche: La picara puritana y agregados.

ÑUÑOA. — Irarrázaval 2706. — Teléfono 63810. — Vermouth y noche: Marinella y No basta ser madre.

O'HIGGINS. — San Pablo-Av. Cumming. — Teléfono 86929. — Vermouth y noche: Marea baja y Proceso de Mary Dugan.

ORIENTE. — Providencia esq. P. Valdivia. — Teléf. 41345. — Vermouth y noche: Divina embustera.

PORTUGAL. — Avenida Portugal esquina Diez de Julio. — Vermouth y noche: Ave sin rumbo y Mater nostra.

POLITEAMA. — Portal Edwards. — Teléfono N.o 80064. — Vermouth y noche: Marea baja y Proceso de Mary Dugan.

PRINCESA. — Recoleta 243. — Teléfono 60192. — Vermouth y noche: La virgencita del caporal y Mi señorita mamá.

PROVIDENCIA. — Manuel Montt 62. — Teléfono 81364. — Vermouth y noche: Don Juan Tenorio y El cabaret del escándalo.

REAL. — Compañía 1040. — Teléfono 65555. — Matinée, vermouth y noche: Angel.

REPUBLICA. — Avenida República 239. — Teléfono 83613. — Vermouth y noche: La mujer X.

RECOLETA. — Avenida Recoleta 597. — Teléfono 63674. — Vermouth y noche: La mujer X y Así son las mujeres.

RIALTO. — Pedro de Valdivia 3346. — Teléfono 41667. — Vermouth y noche: Una chica insoportable y La niña Irene.

SELECTA. — Chacabuco 1171. Fono 89394. — Vermouth y noche: Melodías de B. Aires.

SANTIAGO. — Merced 839. — Teléfono 88888. — Matinée vermouth y noche: El agente secreto.

STA. LUCIA. — Av. B. O'Higgins esq. San Isidro. — Teléf. 61371. Matinée, vermouth y noche: Fuego!

VICTORIA. — Huérfanos esq. San Antonio. — Teléfono 86174. Matinée, vermouth y noche: Primera dama.

VALENCIA. — Pizarro esq. Chacabuco esq. Sta. Laura. — Teléf. [illegible]. Vermouth y noche: Marinella y Don Juan Tenorio.

EDICION DE 24 PAGINAS

LA NACION

(EMPRESA PERIODISTICA "LA NACION", S. A.) (M. C. R.)

Ultima página de esta edición

PRECIO EN TODO EL PAIS: 60 CENTAVOS — SANTIAGO DE CHILE, MIERCOLES 18 DE MAYO DE 1938 — AGUSTINAS 1269 — CASILLA 81-D

Embajadora de Feminidad

Lily Pons es hoy por hoy una de las mujeres de más actualidad en el ambiente artístico de Europa y América. Según los franceses, esta artista es la mejor embajadora de la femenidad parisiense en los Estados Unidos

Charles Boyer preso por error

Poco frecuente es la aventura ocurrida últimamente al actor de la pantalla, Charles Boyer, mientras registraba, en Saint Omer, una película en la cual personificaba la figura de un feroz asesino. Cuando, después de ser arrestado, fué conducido a la comisaría por varios actores que hacían el papel de gendarmes, seguido de una multitud que gritaba: "¡A muerte el asesino!", dos verdaderos agentes, que se encontraban allí de servicio e ignoraban que se trataba de una representación cinematográfica, se apoderaron de Boyer, lo maniataron sólidamente, y lo encerraron en una celda. De nada valieron las explicaciones y protestas de los artistas que habían tomado parte en la escena. Los agentes de policía tomaron las impresiones digitales del presunto criminal, y llenaron los formularios habituales. Sólo cuando, después de varias horas, llegaron al puesto de policía los superiores, y fué posible esclarecer el equívoco, Charles Boyer recobró su libertad.

Los ANIMALES y la GUERRA

Como los hombres, los animales tienen que desempeñar un papel en la guerra moderna. Millones de caballos y mulas, y decenas de miles de asnos perecieron durante el conflicto de 1914-1918. Entre los animales "combatientes" menos conocidos figuran los perros, que suelen transportar mensajes; los camellos, y en la India, los elefantes adiestrados especialmente. Pero también se suelen utilizar ratones, en los submarinos, donde su inquietud da la primera señal de que está faltando aire, o se vicia la atmósfera.

Más curioso es el hecho de que se realizan experimentos para adiestrar a los lobos marinos, con el fin de que anuncien la presencia de submarinos, por su modo de proceder cuando se acerca una de esas peligrosas naves, ya que tienen el oído mucho más fino que cualquier ser humano.

Los ejércitos modernos dedican mucha atención al adiestramiento de perros y palomas mensajeras, y en los laboratorios se procede a la conscripción de monos para probar los efectos de los gases venenosos.

El Hidroavión Cuadrimotor de la Deutsche Lufthansa

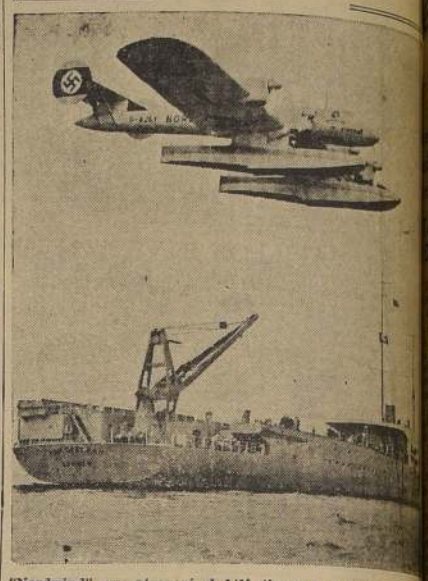

"Nordwind", que atravesó el Atlántico Sur en 11 horas 11 m... el día 13 del presente mes. En la presente fotografía vuela... el navío catapulta "Friesenland".
(Foto proporcionada por el Syndicato Cóndor).

LA LECCION DE PINTURA

El Rey Boris de Bulgaria con la pequeña princesa María Luisa, en una de las salas del palacio de Sofía. El Soberano búlgaro, que se casó en 1930 con una de las hijas del Rey de Italia, tiene dos niños, a los que dedica la mayor parte de sus horas de descanso.

PROYECTIL CON RUEDAS

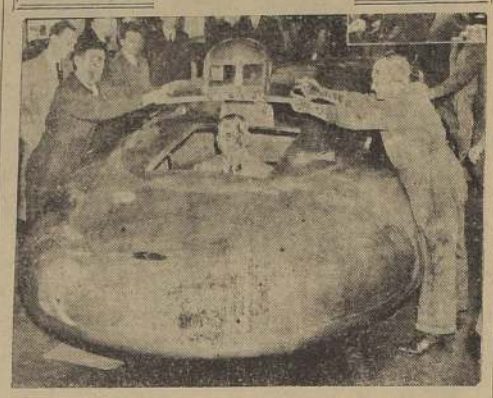

El volante inglés John Cobb, en la cabina de su nuevo coche de carrera, con el que piensa batir el record mundial de velocidad en Bonneville Salt Flats, Utah, en agosto próximo. El coche, que es extremadamente liviano para sus dimensiones, pesa 3 toneladas, y está accionado por un motor que desarrolla 1.250 H. P.

LOS JUDIOS ERRANTES

El mes pasado un matrimonio, acostado en el fondo de una pequeña barca a la deriva, fué recogido en el Canal de la Mancha por el paquebote inglés Mela. El capitán del navío advirtió la casualidad, mientras miraba el horizonte con sus anteojos, una pequeña canoa, de donde surgía un brazo que hacía señales de auxilio. Recogidos, contaron su aventura. El esposo, Franz Newinski y su mujer habían huído de Alemania algunos días después que Newinski, que había sido incorporado al ejército, había desertado. Ambos atravesaron la frontera con Austria aprovechando la convulsión provocada por la anexión a Alemania, y ahí fueron a Suiza, luego a Francia, y en Cherburgo se encontraron sin un centavo en el bolsillo. Para pasar la noche se refugiaron en una pequeña barca, mal amarrada, que en la noche fué arrastrada por la marea. Incapaces de dirigirla, se dejaron arrastrar por la corriente, entregados a su propia suerte; que fué tan peor, ya que el barco inglés los encontró.

CHILENOS Y JAPONESES

En Tokio, la gran fábrica de maquinarias de hierro y acero, la más poderosa del Japón, de la firma Hitachi Ltda., ofreció a la delegación un almuerzo, después de haberle mostrado la fábrica y sus vastas instalaciones.

Como se sabe, la delegación compuesta de distinguidos alumnos de la Universidad de Chile, ha recorrido el Japón, donde los elementos universitarios le hicieron cariñosa acogida, y ahora se encuentra en Europa, en vías de visitar Italia, Alemania y Francia, principalmente, para encaminarse después a los Estados Unidos.

La delegación, como es sabido, se compone de los profesores don Federico Dunker B., que la preside, y don Fernando Varas Aguirre y los estudiantes señores Carlos Zulueta, Elías Ossa Vicuña, Hernán Errázuriz Hurtado, Pedro Luis González, Alberto Mackenna Walker, Rafael Cañas Lastarria y Benjamín Montero Fehrmann.

No lo saben

Preguntaban a Mme. Constance Colline, en el teatro del Vieux Colombier, en París, si estimaba que actualmente sea más difícil conseguir la felicidad que antes. Contestó sencillamente:

—Creo que, aun hoy, hay muchas gentes felices, pero pocos lo saben.

Reloj colosal

Vivimos en la época de los objetos de dimensiones colosales. El reloj más grande de Europa, por ejemplo, pertenece a la estación ferroviaria de Leipzig. Mide 2m 70 de diámetro y pesa ciento cincuenta kilogramos. Funciona eléctricamente, y su esfera es visible a una considerable distancia.

Londres se prepara

La City activa su preparación para un futuro ataque aéreo. El grabado muestra uno de los refugios individuales instalados en las calles centrales, destinados a los miembros de la policía londinense.

MEMORANDUM DE "LA NACION"

MAYO 18 Miércoles

SANTOS DE HOY:

FELIX DE CANTALICIO
VENANCIO Y DIOSCORO

SANTOS DE MAÑANA:

IVON, PEDRO CELESTINO
Y PRUDENCIA

BOLETIN METEOROLOGICO

INFORMACIONES DE SANTIAGO

TEMPERATURAS DEL AIRE (DE AYER): Mínima: 3,6o C.9. Máxima: 19,3o C.

SOL: Sale a las 7 horas 29 minutos. Puesta a las 17 horas 49 min.

LUNA: Sale a las 21 horas 30 min. Puesta a las 11 horas 29 min. del día 19.

FASE: Cuarto menguante el día 22 del presente.

BOLETIN DEL TIEMPO

El régimen depresionario que, durante el día de hoy, afectó con mal tiempo y lluvia desde la provincia de Ñuble al Sur, ha comenzado a desplazarse en la tarde de hoy, observándose, como consecuencia lógica de esto un acrecentamiento general de las presiones barométricas.

PREVISION

Las altas presiones continuarán dominando parcialmente en el territorio, y una nueva onda depresionaria afectará próximamente la parte austral del país:

ARICA A COQUIMBO: Bueno. Nublados parciales. Vientos del Sur y Suroeste.

ACONCAGUA A MAULE: Bueno. Nublados o neblinas locales. Heladas en el interior. Vientos del Sur y Suroeste.

CORDILLERA (CENTRAL): Bueno. Algo nublado.

ÑUBLE A CHILOE: Después de lluvias y chubascos, tendencia a bueno, transitoriamente. Vientos del Oeste.

GUAFO A EVANGELISTAS (COSTA): Lluvias y chubascos. Vientos del Oeste.

MAGALLANES: Variable.

(A las 20 horas del día 17 de mayo de 1938).
MINISTERIO DE DEF. NACIONAL. — Oficina Meteorológica de Chile.

DEFUNCIONES

Luis Gomienar Huanilof, 28 años; Francisca Astudillo Manríquez, 54; Deidamia Neira Bassaure, 70; Margarita Contreras Pinto, 65; Evaristo Dinamarca Figueroa, 64; Francisco Pizarro Morales, 51; Raquel Basualto Martínez, 36; Rosa Zamorano Paez, 45; Graciela Moreira Labbé, 28; Mercedes Medina Donoso, 70; Víctor Cabrera Aranda, 29; José Oyarzún Quezada, 64; José San Martín Muñoz, 31; Juan Novoa Salgado, 32; Clementina Muñoz Fuentes, 60; Juan Ortiz García, 87; Juana González León, 50; Ginessedelia Maggiosa de Julio, 69; Carlos Ochsuns Arredondo, 47; Jenara Bustos Rivas, 75, y 13 menores de un año.

RESTAURANTES POPULARES

EL MENU DE HOY
Politeama (Politeama 76)
Castro (Castro 420).
Portugal (Portugal 720). Famae (Pedro Montt 1741)
Menú de hoy 18 de mayo de 1938:

ALMUERZO
Ensalada de repollo
Cazuela.
Guiso de verduras.
Porotos.
Dulce membrillo.
Huesillos con mote.
Té.
Politeama (Politeama 76) de 7.30 a 9 P. M.
COMIDA
Sopa.
Guiso de jigote.
Lentejas.
Leche nevada.
Huesillos con mote.
Café.

TELEGRAMAS SOBRANTES

En las oficinas del Telégrafo Comercial hay los siguientes:

Of. Central, Huérfanos N.o 858: Elsa Guerra, Sofía Solís, Otilia Bacho.

Suc. Esta. Alameda FF. CC. Sur: Mario Orellana.

Suc. Matucana N.o 715 B: Juan Gross y Neftalí Fajardo.

Suc. Castro N.o 4: Rodolfo Manríquez.

La Dama del Hacha

Alton, Illinois, población famosa por haber nacido allí el gigante Robert Wadlow, adquirió nueva celebridad el mes pasado como teatro de operaciones de Mrs. Irene Kite, de 32 años de edad, que renovó antiguas hazañas de las damas de las ligas de templanza. Mrs. Kite se armó de una hacha y recorrió las siete tabernas de Alton, destruyendo todas las máquinas de juegos de azar que encontró en ellas. Poco después, realizó dos nuevas incursiones, destrozando otros aparatos automáticos que ella califica de "bandidos con manivela". Acusada de destrucción de bienes ajenos, Mrs. Kite fué encarcelada porque se negó a firmar un vale de indemnización por 750 dólares.

Más tarde Mrs. Kite firmó el vale y fué puesta en libertad. Al salir de la cárcel, declaró:

—Me quedan doce hachas, y no descansaré hasta haber destruído todas las máquinas de juego de esta población.

En la Iglesia Metodista se realizó una reunión, muy concurrida, para acoplar fondos destinados a la defensa de Mrs. Kite. Hablaron numerosos oradores, pero ninguno, cosa curiosa, mencionó la verdadera razón de las actividades de la dama, que, sin embargo, todos los habitantes de Alton conocen, como que ella misma lo confesó: ha destruído las máquinas de juego por venganza, porque las autoridades de Alton cerraron en el mes de mayo de 1937 una sala en que su esposo organizaba partidos de dados.

REMATE

El 19 de mayo próximo, a las 16 horas, se rematará al árbitro don Timoleón Anguita, Compañía 1382, propiedad... fanos 2747, 900 mts2. de superficie, más o menos.
Mínimum $ 60.000.00. El precio se pagará con 20.000 contado, saldo a tres y seis meses con 8 o|o.
Boleta bancaria de $ 6.000.00 a la orden del árbitro.
Bases y antecedentes, Compañía 1382.

INSPECCION DE CASAS DE PRESTAMOS
Remate de Prendas de Plazo Vencido

HOY MIERCOLES 18 DE MAYO

HORAS	AGENCIAS	DIRECCION	NUMEROS
MAÑANA MIERCOLES 18 DE MAYO			
9.30	LA LIQUIDADORA, calle Meiggs N.o 49..	14464-16409	47934-4[illegible]
10.30	LOS DOS CABALLOS, Av. Delicias N.o 3261	99301- 1057	P 90964-9[illegible]
15.00	EL INDIO, Av. Independencia N.o 419	24794-27609	P 75954-7[illegible]
16.00	EL LEON, Av. Independencia N.o 762..	20269-22786	16136-16[illegible]
MAÑANA JUEVES 19 DE MAYO			
9.30	EL COMETA BIELA, calle San Diego N.o 1795	24584-27698	4477[illegible]
10.30	EL TIGRE, calle San Diego N.o 1886	44236-47472	P 26729-27[illegible]
15.00	LA CHILENA, calle San Diego N.o 1219..	94359-95952	P
16.00	LA SAN FRANCISCO, calle Castro N.o 507..	47477-50349	P

HAY: Radios, alhajas, mantas de castilla, máquinas de coser, loza, cuchillería, monturas, catres de bronce, etc.
Las prendas estarán a la vista dos horas antes del remate.
PAGO AL CONTADO — EL INSPECTOR

"LA BUSQUEDA DE TARZAN" (141)

Por EDGARD RICE BURROUGHS

Con un gesto señorial, Kavandavanda despidió a los esclavos que se encontraban en la sala. Tan pronto como se hubieron retirado, su aire lánguido y desprendido cayó al suelo como un manto. Tal un felino se arrojó sobre la muchacha desde su lecho, y acercándosele la miró con una mirada de fuego...

Mientras tanto, Tarzán, que se había adelantado a su grupo, percibió un ruido que perturbaba el monótono silencio de la profunda selva. Era un ruido discordante y apagado, insólito en aquellos parajes. Los sentidos de Tarzán se aguzaron más; luego, el Amo de la Selva avanzó sin ruido entre los árboles hacia el sitio de donde procedía...

Al cabo de algunos instantes, descubrió la silueta imponente de un hombre que cruzaba rápidamente por entre la maleza, casi al trote. Respiraba pesadamente, como si hubiese corrido mucho. El hombre era un Kavuru, y el hombre-mono resolvió capturarlo para interrogarlo, prometiéndose sacar de él algún informe valioso.

Tarzán se detuvo encima del Kavuru, y en seguida se dejó caer sobre su víctima. Ambos rodaron por tierra. El Kavuru se quedó inmóvil. Tarzán se inclinó sobre él para averiguar si estaba muerto, pero no tardó en enterarse de que el desconocido estaba simulándose muerto. En efecto, el Kavuru, con un movimiento rapidísimo se llevó la mano a la cintura y... su cuchillo.