

# La Nación

Santiago de Chile, Martes 7 de Abril de 1987 — Año LXXI N° 22.936 - 2ª Edición — Juan Bautista de la Salle \$ 70 — Regiones I, II, \$ 80 y XI y XII \$ 90

Juan Pablo II viajó con destino a Argentina a bordo de un avión LAN Chile

## S.S.: "Los llevo en el alma"

■ En Antofagasta culminó la visita de seis días que el Sumo Pontífice realizó a nuestro país ■ Ayer visitó la cárcel de la ciudad y realizó su última Eucaristía en la explanada Las Quintas ■ A las 13.45 horas, abandonó suelo chileno ■ El Presidente de la República, ministros de Estado y miembros del Episcopado acudieron a despedirlo al aeropuerto Cerro Moreno ■ El Papa envió su bendición cuando el boeing 767 que lo transportaba cruzó la Cordillera de los Andes ■ El Primer Mandatario respondió con un mensaje en que le da "gracias a Dios por su visita"

ANTOFAGASTA (Por Flor Ayala y Hernán Collao. Fotos: Humberto Guerra, enviados especiales). — Ahora, en el momento de partir, deseo repetiros que os llevo en el alma. Os pertenecen mis plegarias. Son mis vuestras esperanzas y ansias. Vuestros anhelos y gozos. Contáis con la gracia de Dios y la maternal protección de la Virgen del Carmen, Madre y Reina de Chile.

Con esta frase se despidió en el aeropuerto Cerro Moreno el Vicario de Cristo, Papa Juan Pablo II, que por espacio de 117 horas y 35 minutos permaneció en nuestro país, pronunciando 23 discursos y homilías, además de sus saludos televisados a Concepción, Antofagasta y a los habitantes de la isla de Pascua y archipiélago de Juan Fernández.

El avión LAN-Chile que llevó a Su Santidad hasta la capital de Argentina, despegó de la losa del aeropuerto de Antofagasta exactamente a las 13.45 horas de ayer, poniendo de este modo término a la visita pastoral.

### CEREMONIA DE DESPEDIDA

El Papa Juan Pablo II había llegado hasta este terminal aéreo una hora antes, procedente de Las Quintas, donde ofició su última misa en Chile.

Se encontraban allí, también, los obispos de las vecinas diócesis de Tacna, Arequipa y Sucre (en Perú y Bolivia) y la totalidad del gabinete ministerial y del clero nacional.

El Pontífice fue recibido por el Presidente Pinochet y sus ministros del Interior y de Relaciones Exteriores, con quienes departió unos momentos en el salón VIP del aeropuerto. Luego, ambos accedieron hasta la losa, en medio de centenares de personas que querían estrechar la mano de ambos Jefes de Estado y ver más de cerca al Papa Juan Pablo II.

En sus últimas palabras en Chile, el Vicario de Cristo mostró su admiración "por la fe y la cultura cristiana que distingue al país, el amor de los chilenos por su patria, su herencia cultural y los valores cívicos de solidaridad y apego a la propia tierra". "Puedan estas virtudes contribuir a la superación de las dificultades con vistas a una convivencia más fraterna, animada por el espíritu cristiano".

Más adelante agregó: "Antes de dejar nuestro país, deseo reiterar mi agradecimiento al señor Presidente de la República y a todas las autoridades de la nación, por la colaboración prestada en



El Presidente de la República, Augusto Pinochet, y el Sumo Pontífice se despiden por segunda vez en el aeropuerto Cerro Moreno de Antofagasta, momentos antes de que el Papa abordara el avión con destino a Argentina. Este fue el tercer encuentro entre ambos dignatarios.

Presidente Pinochet en su discurso de despedida al Santo Padre

## "Con su partida Chile pierde algo propio"

■ Destacó el legado y testimonio pastoral que nos deja a toda la nación, que constituyen una herencia viva, dijo el Jefe de Estado

El Presidente de la República, General Augusto Pinochet Ugarte, señaló ayer que las palabras y acciones del Santo Padre, que "han confirmado los principios y valores morales y espirituales, que sirven de base sólida a nuestra identidad histórico cultural", representan "un compromiso" para todos, "para que así la solidaridad y el espíritu de fe cristiano imperen entre no-

sotros, en lugar de mezquinos intereses individuales".

Las palabras del Primer Mandatario están contenidas en el discurso de despedida al Papa Juan Pablo II, en el aeropuerto Cerro Moreno, oportunidad en la cual agradeció al Santo Padre su visita a Chile, que, dijo, nos ha dejado como legado sus palabras y acciones. A través de ellas,

expresó, permanecerá siempre entre nosotros.

### PALABRAS DE PINOCHET

"Santo Padre:

Al término de su primer viaje pastoral a esta tierra, he querido venir especialmente al lugar de su partida, como Jefe del Estado de Chile y a

### Hoy en La Nación

Comentarios de:

Juan de Dios Carmona  
Hernán Leigh  
Pablo Longueira

Exija



Mañana reedición del fascículo N° 1 de la Enciclopedia del Tejido



# La Democracia Cristiana y su Posición Frente al Partido Comunista

Uno de los temas que con mayor frecuencia reaparecen en la vida política del país es la posición de la democracia cristiana frente a las colectividades marxistas, en especial, el Partido Comunista.

Se ha solicitado reiteradamente, y desde muchos sectores, que la democracia cristiana defina su postura al respecto, ante lo cual se han entregado respuestas vagas o, en los casos en que hay un principio de definición, ésta se ha visto contradicha por la conducta de los militantes y cúpula demócratacristianos.

En estas líneas quisiéramos abordar este problema desde dos puntos de vista. Por un lado exponer lo que significa hoy el Partido Comunista en Chile y, por el otro, analizar la posición de la democracia cristiana frente a este primer hecho. Sólo así será posible visualizar, en toda su magnitud, la esencial tendencia izquierdista y la confusión que afecta a los demócratacristianos en esta materia.

Para lo anterior nos limitaremos a exponer la actual estrategia del PC y la actitud que ha adoptado la DC frente a esta estrategia. En ambos casos utilizaremos documentos auténticos emanados de esas colectividades.

Primeramente nos referiremos a la posición del PC hoy en Chile y para ello nos basaremos en el "Informe al Pleno del Comité Central" de enero de 1985 de ese partido, documento de carácter clandestino que expone la política comunista en plenitud.

Los comunistas especifican los elementos que, a su juicio, deben darse para derrocar al Gobierno: lucha de masas y unidad y acción

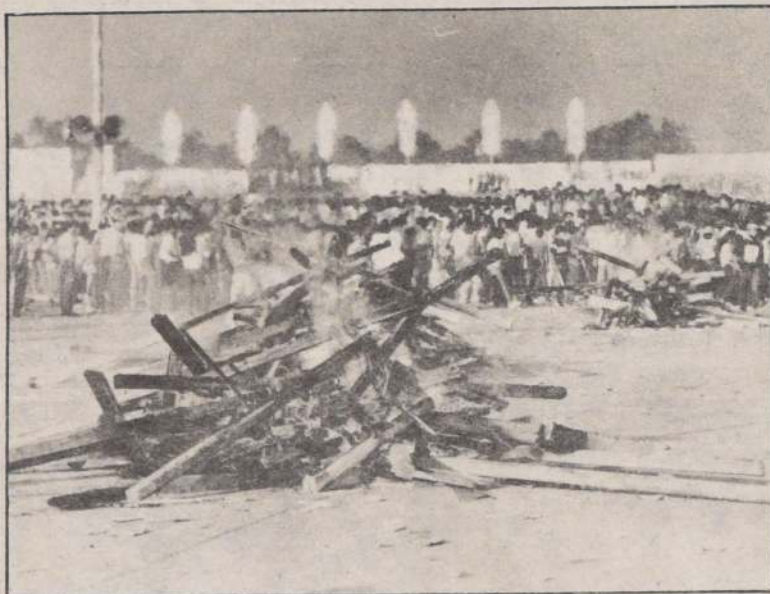

El P.C. reconoce que "en los mitines, en las barricadas, en las más diversas actividades y variadas formas de combate que han caracterizado los paros y protestas, luchan codo a codo militantes del MDP, del Bloque Socialista y de la democracia cristiana".

común de toda la oposición. Al respecto debe recordarse que el concepto "lucha de masas" equivale a "todas las formas de lucha", según el propio Lenin lo describió.

Explica el informe que en 1980, en un programa de Luis Corvalán, se optó por la vía armada en contra del Gobierno de Chile. Allí se señalaba la necesidad de un enfrentamiento continuo y ascendente como el camino más corto para terminar con el Gobierno. Agregaban que mediante la vía del enfrentamiento sería más fácil entrar "a un período de profundos cambios en la estructura del Estado y en todos los aspectos para crear un régi-

men democrático avanzado con vista al socialismo".

Respecto del tema de la unidad de la oposición establecen la necesidad de que el MDP y las fuerzas que lo integran vayan progresivamente adquiriendo una mayor gravitación, pero a pesar de propiciar la unidad, critican a otros opositores por defender una "salida democrático-burguesa".

Establecen claramente que lo que ellos propician es una "salida democrático-popular con vista al socialismo".

En todo caso reconocen que "en los mitines, en las barricadas, en las más diversas actividades y variadas formas de combate que han caracterizado los paros y

protestas, luchan codo a codo militantes del MDP, del Bloque Socialista y de la democracia cristiana".

La forma de ir implementando la estrategia del enfrentamiento es la puesta en práctica de la "política de rebelión popular", la cual se caracteriza por la "introducción de nuevos métodos de lucha, aquellos elementos que permiten el uso creciente de la violencia revolucionaria del pueblo". Especificando más aquellos nuevos métodos de lucha, señalan, a título de ejemplo, las barricadas, las bombas Molotov, los cadenasos para provocar cortes de luz, las granadas de mano y otros elementos. También se contempla echar abajo postes de alumbrado público, atravesar árboles, neumáticos ardiendo, etc. en las calles.

Se vanaglorian de que "sólo en Santiago quedaron averiados o fueron destruidos por las masas, más de sesenta vehículos policiales" y de que "la cantidad de carabineros heridos se elevó sustancialmente". También recuerdan que entre 1983 y 1984 se registraron 1.889 "acciones desestabilizadoras", de las cuales 1.138 fueron con explosivos, 229 sabotajes, 163 asaltos a mano armada, 36 atentados selectivos y 47 sabotajes mayores.

En el campo de las organizaciones que controlan, declaran expresamente que la entidad llamada AD-MAPU, supuestamente representativa de los mapuches, es un ente comunista. También lo es la "Confederación Campesina El Surco".

Respecto de la política frente a las Fuerzas Armadas se habla de "democratizarlas". Esto implica, entre otras cosas, lo siguiente:

— Que la educación que se imparta en los institutos armados, sus planes y programas y, en particular, los contenidos de éstos, serán acordes con la política del Estado. Esto implicaría obviamente la marxización de los programas de preparación de las Fuerzas Armadas.

— Educación militar gratuita. Lo cual puede aparecer muy loable a primera vista, pero tras lo cual se esconde el evidente propósito de generar unas "fuerzas armadas populares".

— Derecho de los militares a participar en organizaciones sociales y políticas, fuera de los cuarteles y de las horas de servicio, y en manifestaciones públicas. Ello con el fin de politizar a las Fuerzas Armadas.

— Derecho a representar ante sus mandos sus inquietudes y reivindicaciones, lo cual también puede aparecer como muy loable, pero rompe uno de los principios esenciales de toda fuerza armada.

En otro tema, el diagnóstico sobre la situación del país, se establece que en Chile estarían presentes los elementos que caracterizarían una situación revolucionaria. En base a ello hablan de preparar al "pueblo para el paso decisivo".

Se vuelve a repetir que el objetivo no es sólo derrocar al Gobierno, sino que implantar de in-

mediato un régimen marxista. Pero, en todo caso, de conseguirse sólo lo primero e instaurándose un gobierno no marxista "la lucha continuaría en pos de cambios profundos y el movimiento dirigido por el partido seguiría, de todas maneras, su curso independiente".

Con un optimismo increíble y una falta de realismo absoluto describen lo que sería un enfrentamiento decisivo. Por un lado, señalan que harán una labor ideológica con las Fuerzas Armadas y que efectuarían un "levantamiento o sublevación general", con una "jornada nacional de paro y protesta que inmovilice al país entero". Por el otro, utilizarían la "autodefensa de las masas" y "el empleo de medios de combate en mayor cantidad y cada vez más efectivos".

Para todo este esquema y para lograr que evolucionara a favor de ellos, lo fundamental sería la "correlación de fuerzas", es decir, cuál es el partido más poderoso, ya que, en definitiva, será éste el que asuma el poder en caso de una revolución. Para estos efectos señalan como elemento clave el "desarrollo del elemento militar" lo cual implica: autodefensa de masas, milicias rodriguistas, armamento y neutralización de las Fuerzas Armadas.

Así señalan que "como partido, desde el Comité Central hacia abajo, el trabajo que se realiza en ese campo (militar) es asunto de permanente preocupación y aprendizaje". Complementa esto el hecho de que reconozcan que el Frente Manuel Rodríguez "es una organización que está al servicio del movimiento popular, a cuya política y orientación subordina su actividad".

Por último, reiteran lo útil que es fortalecer los lazos de unión "con las fuerzas democráticas y con los curas y comunidades cristianas cuyas actuaciones los colocan de hecho al lado de los pobres". Agrega que "lo concreto es que debemos seguir afianzando el entendimiento y la acción común entre marxistas y cristianos y el trabajo creador que se realiza junto a los curas y religiosos en la mayoría de las poblaciones, en estos años".

Esto es, en apretado resumen, la estrategia, políticas y tácticas del Partido Comunista chileno en la actualidad. La democracia cristiana está perfectamente al tanto de todo lo expuesto y advertida de los riesgos indudables que esta presencia tiene para la subsistencia misma de nuestra nación. Además, los hechos acaecidos en 1986 —la introducción masiva de gran armamento al país y el atentado en contra del Presidente de la República— constituyen la clara comprobación de la política de rebelión que ha decidido llevar a cabo el Partido Comunista.

En el próximo artículo expondremos lo que piensa la democracia cristiana frente a todo esto, para, así, poder evaluar en la forma más fidedigna posible la posición demócratacristiana en relación al marxismo.

Eduardo VON KLAUS

## Cuba en Madrid

Se han celebrado en Madrid unas "Jornadas para la democratización de Paraguay", organizadas y dirigidas por un incógnito comité que, en realidad, obedecía órdenes del Instituto de Cooperación Iberoamericana, convertido por los marxistas en el órgano de penetración ideológica en el Nuevo Mundo, como es sabido por todos. El acto inaugural contó con la presencia y el ardoroso discurso del vicepresidente del gobierno, Alfonso Guerra, y en el de clausura se lució con su zafio estilo el presidente de dicho Instituto, Luis Yáñez, quien, por cierto, acaba de decir en un periódico sevillano que él practicaba abortos cuando era delito, además de revelar detalles de su vida privada que han causado asombro en los lectores.

El soporte económico de las "jornadas" ha debido ser considerable, dado el número de concurrentes, los pasajes de avión, los banquetes y el alquiler de los salones del hotel donde se han celebrado, y todo el mundo se pregunta si no habremos sido los pobres contribuyentes españoles los que hemos pagado el costoso

evento, un evento destinado a zaherir y molestar a un gobierno extranjero con el que, paradójicamente, se mantienen relaciones diplomáticas normales, como ocurre también con Chile, que está —con Paraguay, Estados Unidos y la Unión Sudafricana— entre los objetivos permanentes de la ofensiva de la Moncloa.

Lo curioso de las repetidas "jornadas" es que han tenido lugar en un hotel donde radican distintos servicios del gobierno cubano. Se da la circunstancia de que la embajada castrista en Madrid cuenta nada menos que con 160 funcionarios, la mayor parte de los cuales, como se comprenderá, realizan funciones muy ajenas a las que les sirven de acreditación. En la sede —que es un auténtico bunker, con cerca electrificada incluida— no caben, y han tenido que instalarse en toda una planta del mencionado hotel. A muchos observadores les ha parecido extraña esa coincidencia y a mí, personalmente, también, porque viene a sumarse a una serie de curiosas circunstancias que he reflejado

en mis habituales comentarios en la prensa madrileña.

En efecto, muy cerca de mi domicilio, vive un pariente muy próximo del auténtico hombre de Moscú en La Habana, Carlos Rafael Rodríguez, el mismo que estuvo en Chile en memorable visita para aleccionar a Salvador Allende sobre la necesidad de acelerar el proceso. El tal Rodríguez viene a Madrid varias veces al año, de riguroso incógnito para los medios informativos, y nadie sabe qué hace, con quién se entrevista y cuáles son sus verdaderas intenciones además de ver crecer a sus nietos, los cuales, por cierto, viven en España sin compartir las tremendas necesidades del pueblo cubano, sometido a un racionamiento espartano y a una opresión como no hay en otras muchas dictaduras, a causa, precisamente, de siniestros personajes, entre los que destacan Fidel Castro y el propio Rodríguez, en cuyas manos está hoy la mayor cuota de poder en Cuba.

Emilio DE LA CRUZ H.  
Madrid



# Terrorismo en Europa Occidental

Las naciones de Europa Occidental viven sumidas en el terrorismo. Este fenómeno se ha manifestado con extraordinaria fuerza en los últimos diez años, como bien se sabe. En 1975 los miembros de la ETA asesinaron al Presidente del gobierno español, Luis Carrero Blanco; en 1977 irrumpió la banda Baader Meinhof, cuyos integrantes asesinaron a numerosas personalidades de Alemania Federal. Al año siguiente las Brigadas Rojas secuestraban y asesinaban al Primer Ministro Aldo Moro. Desde entonces la ola terrorista europea ha continuado sin cesar. El 13 de mayo de 1981 el Papa Juan Pablo II sufrió un atentado en la Plaza de San Pedro, y el 21 de febrero de 1986 fue asesinado el Primer Ministro sueco Olaf Palme.

Numerosas organizaciones terroristas actuando en casi todas las naciones de Europa Occidental. En Irlanda, el IRA (Ejército Republicano Irlandés); su creación se debió al intento de la minoría católica de segregar al Ulster para unirlo a la República de Irlanda. En su cometido han realizado numerosas acciones criminales, entre ellas, el asesinato de Lord Mountbatten, tío de la Reina de Inglaterra, en 1979, y el atentado a un hotel de Brighton, donde se reunía el Partido Conservador, en el que murieron cuatro personas y hubo 30 heridos.

En España, el grupo más siniestro y poderoso es la ETA (Patria Vasca y Libertad), grupo marxista que pretende la independencia de las provincias vascas del Estado español. Su primera acción ocurrió en 1968, y desde esa fecha ha realizado unas tres mil operaciones armadas, más de 500 asesinatos y unos 60

secuestros. En el vecino Portugal actúan las Fuerzas Populares 25 de Abril, de tendencia comunista y violentamente antinorteamericanas. Su "labor" la realizan con bombas.

En Francia, el grupo más radical y violentista es Acción Directa; su primer acto terrorista lo realizó en mayo de 1979 y desde entonces ha cometido unos 60 atentados con numerosos muertos y heridos. Sus objetivos han sido personas y edificios pertenecientes a norteamericanos y a la OTAN. En noviembre de 1986 asesinaron al gerente de la empresa Renault, George Besse. Las Células Comunistas Combatientes operan en Bélgica. Han atacado con bombas a sus potenciales enemigos.

Alemania Federal ha logrado derrotar a la banda Baader Meinhof, pero subsisten dos grupos violentistas que también se caracterizan por su oposición a Estados Unidos y a la OTAN: La Fracción del Ejército Rojo, fundada en 1972, que opera incluso en los países limítrofes, y las Células Revolucionarias, que actúan desde 1973.

La policía italiana calcula que los miembros de las Brigadas Rojas no superan el centenar de extremistas. Aparecieron en 1970; desde esa fecha han cometido más de 70 asesinatos y secuestrado a unas 20 personas, entre ellas, al general norteamericano asignado a la OTAN, James Dozier. Recientemente asesinaron al general de aviación Licio Giorgieri.

Junto a estos grupos operan, en Europa, movimientos terroristas de origen árabe, que cuentan con apoyo de las embajadas de Libia y de otras naciones islámicas radicalizadas.

## Gracias, Santo Padre

Terminada la visita a Chile de S.S. Juan Pablo II, la nación chilena, conmovida y reanimada profundamente en su fe, entona un solo cántico: Gracias, Santo Padre.

Sólo esa manifestación es posible luego de los profundos beneficios espirituales que ha dejado este breve paso del Sumo Pontífice por nuestro país. De ahora en adelante —y es de esperar que durante largo tiempo— nuestros espíritus deberán meditar el mensaje evangélico del Santo Padre, procurando en lo más íntimo de nuestras conciencias, hacer realidad las virtudes que en forma tan plena de amor él ha sabido mostrarnos personalmente.

Cabía preguntarse antes de la visita del Papa si Chile verdaderamente era un país católico; hoy la respuesta clara y concluyente es que desde el fondo de todos surgió un entusiasta anhelo por seguir sus enseñanzas, que son las de Jesús, optimistas ante los problemas y dispuestas a las soluciones, llenas de compasión por nuestros decaimientos y de sincero amor por todos los chilenos.

La afluencia masiva en calles y caminos de Chile confirma que aunque nuestra religiosidad pueda haber estado dormida, ante el Papa despertó, relegando otros intereses para atender a su llamado. La palabra elocuente y precisa de Su Santidad al recordarnos los conceptos fundamentales de la fe cristiana en esta hora y este lugar reaviva el compromiso de los creyentes. Al hablar del imprescindible rechazo a la violencia y al terrorismo, de la subsidiariedad del Estado y del rol principalísimo de la propiedad privada, del daño so-

cial que provoca la cesantía, de la necesaria conversión ante el pecado personal, de la fe y el amor a la Virgen María como intermediaria indispensable entre Dios y los hombres, el Santo Padre está llamando a todas las conciencias y remediando a todos los corazones. Son todos los hombres y mujeres los llamados a la fe, sin distinciones de ningún tipo; en el corazón del Papa hay una ferviente apelación a cada uno, para que se esfuerce en perfeccionar su vida y eleve una sincera plegaria de perdón a Dios por los pecados cometidos y de agradecimiento por los dones que El da.

Esas son las razones por las cuales los chilenos no deben cansarse de repetir sus agradecimientos a Juan Pablo II, quien recorrió los lugares más apartados del país para que todos escucharan su voz, sin escatimar esfuerzos ni sacrificios, derrochando una fuerza espiritual capaz de superar cansancio físico y momentos difíciles.

El paso de Su Santidad por Chile nos estimula al reconocimiento personal de nuestras faltas y al más sincero deseo de superarlas para enfrentar el día a día con espíritu renovado y mejor.

Al explicar en forma emocionante el papel de la familia dentro de la sociedad y la santidad de la institución del matrimonio, al plantear el sentido cristiano del trabajo humano cuando es realizado con amor, al recordar los deberes de los jóvenes y la urgencia de salvaguardar los valores espirituales sobre las idolatrías modernas, al insistir en el hondo valor de la verdadera religiosidad popular, el Santo Padre nos estaba mostrando aquellos principios gracias a los cuales no sólo es posible vivir en paz. También, alcanzar la vida eterna.

## No fue un Mero Acto de Vandalismo

“Es gravísimo lo que han hecho y eso significa que el propio pueblo chileno no puede confiar en ellos, porque ellos no tienen ninguna condición moral... Al mismo tiempo revela algo extraordinariamente importante, porque si nuestro destino va a estar en manos de personas como esas, tendríamos un tristísimo destino”.

He ahí la esencia de las breves declaraciones que el secretario ejecutivo de la Comisión Pro Visita Santo Padre, obispo Francisco José Cox, hizo el pasado viernes, después de conocerse pormenores de los graves incidentes promovidos por marxistas en el curso de la Beatificación de Sor Teresa de Los Andes en el Parque O'Higgins. Sin embargo, ese premeditado vandalismo y el ataque a mansalva contra carabineros, guardias papales, sacerdotes, periodistas y fieles, con el fin evidente de impedir la celebración de la Santa Misa, han logrado conseguir que la oposición los minimice al nivel de meros “hechos delictuales”, sin propósitos políticos ulteriores... Sergio Molina, afirmó por Televisión “no saber quiénes serían”, aunque consta a los testigos que los hechores agitaban banderas del MIR y avivaban al Movimiento Democrático

Popular (MDP). Tan extrema “ingenuidad” pretende restar gravedad a la acusación formulada por el propio secretario general de la Comisión Organizadora Pro Visita Santo Padre y a la posterior declaración de la Conferencia Episcopal de Chile.

Desde luego, los abominables sucesos del Parque O'Higgins no pueden ser desvinculados de la teoría y práctica del marxismo y de su inherente ateísmo. Numerosos testimonios del llamado Encuentro de los Jóvenes con el Santo Padre revelan que, por largo rato, los miristas, comunistas y almeydistas (que también tuvieron un lugar destacado en el Parque) compitieron entre sí no sólo para agravar al Gobierno y al Cardenal Fresno, sino también para mostrar su desprecio por los dogmas y fiestas solemnes del ritual católico.

Por otro lado, versiones “desinformativas” provenientes de los mismos sectores violentistas pretenden desligarlos de la frustrada comisión de una masacre, sugiriendo (entusiastamente inspirados y coreados por los demócratas cristianos) que se trataría de simples hechos delictuales en los que “ellos” nada tuvieron que ver... Aceptar tal hipocresía, aparte de ignorar hechos obvios, implica desconocer que la teoría

marxista de la actividad revolucionaria ordena recurrir a todo tipo de actos y elementos delictivos. Marx hablaba del “lumpenproletariado” como fuerza vanguardista. El “lumpen”—al cual Marx siempre aconseja utilizar—no era otra cosa que el residuo social de los marginados por la ley, la moral y las costumbres, ajenos a toda piedad, valores y normas, y por tanto instrumentos eficientes contra el “orden burgués”.

Con mayor hondura todavía, no puede negarse que la interrupción de la Eucaristía demuestra los sentimientos anticristianos y antirreligiosos que siempre han señalado a los sectores marxistas; no se puede afirmar que tal cosa ocurriera al margen de su concepción ideológica matriz, salvo crasa ignorancia o responsabilidad nula. Todo ello, casi por paradoja, cuando se celebran los 50 años de la enciclica Divini Redemptoris, que denuncia al marxismo como “intrínsecamente perverso y ateo”, como imperio de la mentira y flagelo satánico. Satanás —como lo dice la Escritura— recibe también el nombre de “Príncipe de la Mentira”, por lo cual no extraña que, al mismo tiempo, sus “sobrinos” lancen la piedra... y escondan la mano.

### Partidólatras





Juan Pablo II

# Deben buscarse soluciones cristianas a los problemas

■ Iglesia debe predicar la verdadera liberación; la que ha obrado Cristo: liberación del pecado y de todo cuanto nos separa de Dios y nuestros hermanos

ANTOFAGASTA (por Flor Ayala, enviada especial).— Un llamado a "todos los laicos" a buscar, en comunión con los obispos y con el Magisterio de la Iglesia, a "buscar soluciones cristianas a los problemas", tarea que debe llevarse a cabo con "responsabilidad", hizo ayer el Papa Juan Pablo II, en la homilía pronunciada durante el oficio religioso celebrado por la misión de la Iglesia, en Antofagasta.

Dirigiéndose a ésta, expresó su esperanza "de una Iglesia que, proyectándose también en la promoción humana y cristiana del hombre y comprometiéndose en el amor, de preferencia por los pobres, predique la verdadera liberación, la que ha obrado Cristo con su muerte y Resurrección: liberación, en primer lugar del pecado y de la muerte eterna y, de todo cuanto nos separa de Dios y de nuestros hermanos".

Esta libertad, enfatizó el Sumo Pontífice, "da un sentido cristiano de fe y amor, a todas las realidades y, al mismo tiempo, constituye una anticipación de las alegrías imperecederas del reino de los Cielos".

Pidamos a Dios, dijo Juan Pablo II, que "la Iglesia, movida por el amor de Cristo, dé siempre testimonio de servicio a la justicia, a la paz, a la reconciliación de los hermanos. En cuanto a los laicos, los instó a procurar "siempre hacerse luz mutuamente con un diálogo sincero, guardando la mutua caridad y solicitud primordial por el bien común".

Los llamó, asimismo, a participar activamente en la vida de la Iglesia, colaborando, entre otros, "en tantos servicios eclesiales y de asistencia". Así, dijo, "transformaréis Chile desde dentro y cumpliréis la misión que Dios os ha confiado en el mundo, como exigencia de vuestra vocación cristiana".

Pidió también a Dios, en su Homilía, que se consolide aún más el florecimiento de vocaciones sacerdotales y religiosas en las familias chilenas y, dirigiéndose a los habitantes del Norte Grande, testimonió su aprecio por todos los valores encarnados en éstos, saludando especialmente a los trabajadores mineros, que con su esfuerzo, "contribuyen de

modo relevante al progreso económico y social de vuestra Patria".

## LA HOMILIA

"Permaneced en mi amor"

Queridos hermanos y hermanas:

Aquí, en el Norte Grande de Chile, en la querida ciudad de Antofagasta, tiene lugar la última etapa de mi servicio pastoral en tierra chilena. Y así es de considerar en cierto modo providencial el hecho de que hayamos oído en esta liturgia las palabras pronunciadas por Jesús en el Cenáculo de Jerusalén, al despedirse de sus discípulos: "Como el Padre me ha amado, así os he amado yo; permaneced en mi amor".

Está ya cercano el momento de su partida, de su retorno al Padre. Jesús lo sabía y por eso manifiesta abiertamente su vehemente deseo: permaneced en el amor, permaneced en mi amor".

El Hijo de Dios está a punto de sellar su amor por el hombre con el sacrificio, ofreciendo su vida

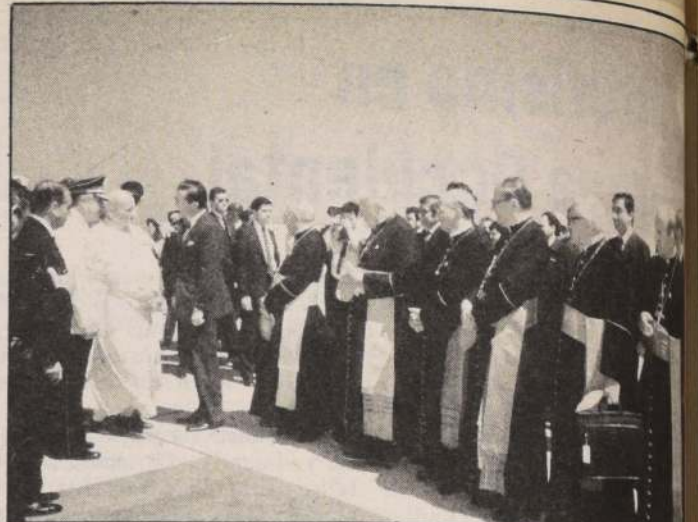

Acompañado del Presidente de la República, Capitán General Augusto Pinochet, el jefe máximo de la Iglesia Católica se despide de los obispos de nuestro país antes de viajar a Argentina.

por la humanidad. "Nadie tiene amor más grande que el que da la vida por sus amigos". El sacrificio de la Cruz, la entrega de la propia vida, corresponde también por entero al amor con que el mismo Padre ama desde la eternidad. De este amor encarnado en el Hijo, confirmado plenamente por el sacrificio de la Cruz y por la efusión del Espíritu Santo nace la Iglesia.

Queridos hermanos y hermanas: las palabras de Jesús nos hablan de la Iglesia, esto es, de la heredad del Señor nacida del amor misericordioso del Padre manifestado para siempre en su Hijo, el predilecto. Son palabras que nos descubren el misterio de esta realidad de amor de la que la Iglesia es fruto y desea comunicarla en todas partes, en toda época y nación.

Hoy oramos por la Santa Iglesia; es el deseo de vuestros obispos, que han querido que este último sacrificio eucarístico que celebró en tierra chilena se ofreciera por las necesidades de la Iglesia y de su misión.

Cristianos de Chile, no dejéis de amar con todas vuestras fuerzas a la Iglesia, de la que sois hijos por el bautismo. Sabéis que la Iglesia no es una simple organización humana, sino que es el Cuerpo de Cristo, la Esposa del Señor —aunque no falten en ella pecadores— a la que sus hijos confesamos en el Credo como Una, Santa, Católica y Apostólica.

De ahí surgirá también en vosotros una honda adhesión a los Pastores de la Iglesia, que son mediadores y servidores de la verdad y de la acción salvífica de Cristo en los fieles. Corresponde a su abnegado ministerio con vuestra comunión filial, traducida en oración por ellos, en docilidad a sus enseñanzas evangélicas, a sus mandatos y a sus exhortaciones paternales, y en incansable colaboración para que puedan desempeñar mejor la misión apostólica y pastoral —de tanta responsabilidad— que el Señor ha puesto sobre sus hombros.

## CONVERSION PERMANENTE

Examinad ahora vuestra propia vida para descubrir en qué medida os habéis comportado hasta el presente como conviene a esa dignidad que nace de vuestro bautismo.

Con las palabras de la primera lectura que manifiestan ese profundo amor en San Pablo, también yo os quiero decir: "Testigo me es Dios de lo entrañablemente que os amo en Cristo Jesús".

## NORTE GRANDE

Queridos chilenos del Norte Grande, del desierto y de la pam-

pa, de las tierras del cobre y del salitre; desde Antofagasta, me dirijo ahora en particular a vosotros, para expresar el afecto que siento hacia todas las personas que, por providencia de Dios, habitáis esta parte del país.

Lleno de gozo por haber podido venir al Norte Grande de Chile, deseo testimoniar mi profundo aprecio por todos los valores encarnados en la sociedad nortina: su laboriosidad, virtudes humanas, fidelidad a la tierra en medio de una naturaleza áspera y difícil. Mi saludo más entrañable va desde aquí a los trabajadores técnicos, ejecutivos, así como a sus familias, de la mina de cobre de Chuquibambilla, así como a los cuantos trabajan en los distintos sectores de la minería chilena. Con vuestro esfuerzo sacrificado y no exento de riesgos, contribuído de modo relevante al progreso económico y social de vuestra patria, que es parte considerable del bien común de la nación.

Me siento muy unido a vosotros, cristianos del Norte, en el gran desafío por lograr que, con la gracia de Dios, la existencia de cada uno, de cada familia y de toda la comunidad vaya descubriendo cada día más los tesoros de paz y felicidad que se encierran en la persona de Cristo en su mensaje de salvación. Para llevar a cabo esa gran tarea se necesitan en esta tierra más sacerdotes, fieles ministros de Jesucristo, que guíen a vuestras comunidades como buenos pastores. Venen nortinos: ¡Si el Señor os llama, os llama a servirle en el sacerdocio o en la vida religiosa, el Señor os llama, acoged su llamada con generosidad! ¡El Señor os necesita! Y recordad que donde hay un cristiano o una cristiana —aunque viva aislado, en estas inmensas y deshabitadas— están presentes Cristo y su Iglesia, y por eso debéis notaros allí el buen aroma de Cristo, como nos dice San Pablo.

Queridos hermanos y hermanas! Hoy, al término de mi servicio papal en vuestra acogedora tierra, quiero dar gracias a Dios por vuestra colaboración en la obra del Evangelio.

Cada uno de los imborrables momentos de este viaje pastoral por vuestra geografía me ha llenado de gozo y gratitud, porque he experimentado la fe viva de los hijos de esta tierra; porque he comprobado vuestras auténticas ansias de fidelidad a Jesucristo y a su Iglesia.

Al dar gracias por estos cinco siglos de historia de la Iglesia de Chile, y por toda la tradición cristiana que impregna las raíces culturales de esta nación, miramos también al futuro con la esperanza de los hijos de Dios.

(Pasa a la Pág. 6)



Juan de Dios CARMONA PERALTA

## Ahora que Comienzan los Partidos (II)

En el artículo anterior intenté sintetizar las características del sistema partidista chileno, que asumió las formas de los partidos europeos. En el transcurso del siglo XX se acentuó la dicotomía de nuestro régimen político, con un gobierno de corte presidencial propio de la evolución americana y especialmente chilena y un Parlamento dominado por partidos de factura parlamentaria europea.

Todos los presidentes, a contar de don Arturo Alessandri, en el período del 1932-1938, empezaron a quejarse de la inoperancia del régimen presidencial por la interferencia de las directivas de los partidos. De la misma manera, proponen reformas constitucionales para salvar el régimen político basado en el presidencialismo.

La generación joven no tiene los elementos para recordar las pugnas que los presidentes Aguirre Cerda, Juan Antonio Ríos y Gabriel González tuvieron con las directivas del partido de que formaban parte. Otro tanto ocurrió con los mandatarios independientes, como don Carlos Ibáñez y don Jorge Alessandri, con las propias directivas de los partidos que los sostenían parlamentariamente. Don Eduardo Frei tuvo que ir personalmente a defender su gobierno ante un congreso de su partido. Todos los casos revelan en todo su dramatismo cómo los presidentes

fueron poco a poco aprisionados por un poder extraconstitucional: el de las directivas de los partidos. Lo más curioso es que este poder no emanaba del sufragio popular que los mismos partidos reclaman para reconocer a una autoridad como legítima.

La aparición en el escenario del siglo XX y, también en particular en el caso chileno, de los partidos ideológicos y de los de índole totalitaria marxista agravó las cosas de tal manera que fue uno de los factores determinantes de la crisis política chilena que culminó el 11 de septiembre de 1973, en la forma que conocemos.

En nuestras manos está ahora formar partidos de corte presidencial, adecuados a nuestro régimen político, para dar consistencia a éste y a la vez, contribuir a la consolidación de nuestra democracia.

Esta definición es también necesaria para dar a nuestros partidos el matiz americano que les falta.

Mucho nos congratulamos por nuestra madurez política, sin percibir la falla que hemos cometido y que perdura en nuestra vida partidista. En Argentina, Perú y Brasil, para citar ejemplos más cercanos e importantes, los partidos más significativos han asumido auténticas formas nacionales y, por ende, americanas.

Esta circunstancia hace que esas organizaciones se adentren

en el alma de sus pueblos y les permite captar la evolución que experimentan sus problemas, sus necesidades y sus realidades.

Por esa causa, se está desarrollando también en ellas y poco a poco un sistema bipartidista cuyo resultado es la contención y disminución de los partidos comunistas, cuyo totalitarismo y posición extranjerizante les impide captar el ansia de libertad y ser la expresión auténtica de los pueblos.

La Constitución de 1980 y la Ley de los Partidos Políticos establecen normas que pretenden dar un nuevo perfil a los partidos, limitando las órdenes emanadas de éstos a los parlamentarios y a las autoridades para permitir un correcto ejercicio de la democracia y del régimen político. Limitan también la dependencia y el reflejo de organizaciones internacionales y extranjeras en la acción de los partidos.

La artificialidad de nuestra vida partidaria ha provocado, en gran medida, el poco interés de los ciudadanos en pertenecer a ellos. El generoso 10% de participación ciudadana que se atribuye a la totalidad de ellos, es buena muestra de lo expuesto.

Sólo se quebrará esta apatía si somos capaces de formar partidos abiertos a la sociedad, pluralistas en su interior y profundamente respetuosos de la persona humana, a la que no se le puede aprisionar con falsos ideologismos.



Arzobispo Piñera despidió al Papa en nombre de todos los fieles

# "Chile no lo olvidará jamás"

■ Eucaristía de la Iglesia fue el último acto litúrgico que el Sucesor de Pedro efectuó en nuestro país

ANTOFAGASTA (Por Flor Ayala, enviada especial).— Santo Padre, no se olvide de Chile, porque Chile no olvidará jamás el que pasó por sus calles y sus cielos repitiendo: "El amor puede más, el amor puede más".

Estas palabras, contenidas en la alocución con que el arzobispo de La Serena y presidente de la Conferencia Episcopal Chilena, monseñor Bernardino Piñera, despidió oficialmente al Papa Juan Pablo II en Antofagasta, representaron fielmente el sentimiento que cobijaba cada uno de los corazones de los chilenos en los momentos en que Su Santidad vivía su última jornada en nuestro país.

Esta se había iniciado muy temprano, en el Centro de Readaptación Social de Antofagasta, hasta donde el Vicario de Cristo llegó con una palabra de consuelo y esperanza, de remisión y de perdón y donde fue acogido por un coro de voces emocionadas, formado por todos los reclusos.

El mismo Pontífice recaló en las palabras que dijo allí que estaba profundamente conmovido. Tanto que, una vez que dejó la cárcel, rezaba concentradamente aun a bordo del vehículo panorámico, y se vio obligado a pedir a quienes allí lo acompañaban que detuvieran el automóvil para permitirle orar reconcentradamente, a fin de superar la angustia y emoción que era patente en su rostro y su expresión corporal.

Sólo después de ello, pudo volver a emprender la marcha, esta vez saludando a los fieles que se habían concentrado en las calles para verle.

## ULTIMA EUCARISTIA

Alrededor de las 9.30 de la mañana, el Santo Padre llegó a la explanada de Las Quintas, donde se había levantado el gran altar destinado a la Eucaristía que el Papa dedicó a la misión de la Iglesia, "que es la heredad del Señor" para todos los habitantes de la Tierra.

Una vez más se repitió la ya tradicional llegada del vehículo panorámico, que recorría lentamente al público, para acercarse hasta el altar. El de Antofagasta, con sus rostros curtidors por el sol desértico, agitaba también banderas de Chile y del Vaticano, pero esta vez en medio del sonido nortino del Cachimbo, interpretado por los grupos religiosos de La Tirana.

Entre los rostros, varias decenas de peruanos y bolivianos que traspasaron la frontera para acercarse al Santo Padre. Finalmente, el Papa se recogió a la Sacristía, improvisada en uno de los históricos vagones del ferrocarril Antofagasta-Bolivia, para cambiarse de ropa y orar. Cuando, pasados unos minutos, subió al altar, nuevamente lo hizo en medio de festivos cachimbos.

Tras la recepción del arzobispo antofagastino, Carlos Oviedo, el Papa bendijo el agua que se emplearía en la renovación de las promesas sacramentales del Bautismo y que derramó después hacia los cuatro costados del campo de oración, por medio de la asperción con hojas de olivo, mientras una orquesta y coros



Ultimos minutos de Juan Pablo II en Chile. El Santo Padre se despidió de las autoridades chilenas poco antes de abordar el avión LAN que lo llevaría a Buenos Aires, en una nueva etapa de su visita a la América del Sur.

Su última frase, cuando ya abordaba el avión en Antofagasta

## S.S.: "El amor es más fuerte"

ANTOFAGASTA. (Por Mileva Gálvez, corresponsal).— Muy impresionado por haber celebrado la misa en pleno desierto de Atacama, el más árido del mundo, se marchó ayer de Antofagasta el Papa Juan Pablo II, quien además se mostró maravillado del cariño tributado por los habitantes del Norte Grande de Chile.

Así lo señaló a los periodistas

el arzobispo de Antofagasta, monseñor Carlos Oviedo Cavada, quien manifestó que el Santo Padre se impresionó con el homenaje tributado en la II Región desde el mismo momento de su llegada ya que nunca había tenido una recepción nocturna. "El cariño demostrado por los numerosos fieles que se apostaron en la vía de ingreso por la que circularía Su Santi-

dad realmente lo maravilló. Asimismo, estuvo muy contento por la religiosidad que hubo en la misa y de ver a un pueblo noble y de fe".

Monseñor Oviedo Cavada señaló que lo último que comentó el Papa al abordar el avión fue la frase "El amor es más fuerte", legado que dejó a todos los chilenos en su visita al país.

formados por fieles e integrantes de las universidades nortinas, llamaba a todos a prometer "un solo Señor, una sola Fe, un solo bautismo".

## HOMILIA

Después, las palabras del Sucesor de Pedro, quien llamó a todos los presentes, tanto a laicos como a miembros del clero, a ver en la Iglesia Católica "no una simple organización humana, sino a la Esposa del Señor". Aunque "no falten en ella pecadores", dijo el Papa, ella es la herencia que Dios nos envió a través de su hijo predilecto.

Asimismo, oró por el aumento de las vocaciones sacerdotales entre los hijos del norte grande y manifestó su "gozo por mi viaje a Chile y por la fe viva y las auténticas ansias de fidelidad a la Iglesia que he encontrado en su pueblo".

Empeños en buscar soluciones cristianas a los problemas que os preocupan, dentro del legítimo pluralismo que debe cultivar todo buen cristiano, dijo el Vicario de Cristo, instando también a los laicos a participar activamente en la restauración

de la convivencia chilena: "transformaréis a Chile desde dentro", señaló.

## NO OLVIDE A CHILE

Después de la homilía papal, los presentes renovaron sus promesas bautismales, jurando fidelidad a Dios, a la Iglesia y a Jesucristo.

Inmediatamente después, el moderno apóstol de Jesucristo recibió las ofrendas entregadas por todas las comunidades que forman la diócesis de Antofagasta: aceite y frutos del Olivo, traídos por los ariqueños; una estola tejida por los pastores andinos de Iquique; las insignias vaticanas fundidas en el cobre de Calama y Chuquicamata; la blancura salitrera de Antofagasta; un barquito pesquero confeccionado artesanalmente en Taltal y una ofrenda traída por los habitantes de la zona limítrofe, con las banderas chilena, peruana y boliviana.

Tras la comunión, que el Santo Padre impartió a sus hermanos del clero —encabezados por los cardenales Fresno y Silva Henríquez— y a un centenar de asistentes, entre los cuales resal-

taba un grupo de niños de Primera Comunión, el presidente de la Conferencia Episcopal dio la despedida oficial de Chile a S.S.

"Santo Padre: que hermoso fue, el miércoles pasado, ver bajar de la montaña los pies del Mensajero de la Paz. Han pasado sólo cinco días. Cinco días que han sido para nosotros cinco siglos o cinco segundos. Siglos, por la densidad de su testimonio y la profundidad de su mensaje. Segundos, para los que apenas lo vieron pasar, pero segundos en que un rayo de amor se clavó para siempre en miles, en centenares de miles, en millones de corazones chilenos. Con cuánta pena veremos ahora subir por la montaña los pies del Mensajero de la Paz. Nos habíamos acostumbrado, Santo Padre, a tenerlo con nosotros. Lo hemos sentido como uno de nosotros. "Usted acaba de recordar, en la cárcel de Antofagasta, cómo quiere el chileno al amigo cuando es forastero; pero usted, Santo Padre, ya no es ni ha sido nunca forastero. Para nosotros, el que se aleja es el Papa, pero el Papa es chileno. El Papa es polaco, es romano, es uruguayo, es argentino, lo sabemos... pero es también chileno."

"Usted nos deja un mensaje que vamos a seguir meditando y que va a inspirar nuestra acción por mucho tiempo, pero más aun que su mensaje, quedará grabado en nuestro recuerdo su testimonio. Hemos sido testigos de su celo apostólico y misionero infatigable, llevado hasta el límite del agotamiento diario. De su cariño por los niños, de su ternura por los enfermos, de su oración profunda, de la entereza de su carácter, de su grandeza de alma para convertir unos pocos episodios ingratos en imperecederas lecciones de dignidad, de serenidad y de verdadero auténtico amor".

"Si alguna de sus muchas palabras habrá de quedar resonando más que otra a lo largo de Chile, será aquella con la cual culminó nuestra Eucaristía del Parque O'Higgins: el amor puede más".

Tengo especial encargo del cardenal arzobispo de Santiago de decirle que lo que él ha sufrido por esos dolorosos momentos, lo ha ofrecido a Dios por Su Santidad y para que su mensaje de reconciliación y de paz penetre en todo su pueblo".

"Usted, Santo Padre, nos ha dado mucho amor, pero nosotros también le hemos dado nuestro amor. Usted lo ha visto, lo ha oído, lo ha palpado, se lo hemos gritado, se lo hemos cantado y hasta algunos se lo han bailado en concertaciones multitudinarias que fueron, a lo largo de Chile, como las cuentas de un rosario de alegría y, más aun, con más espontaneidad todavía, en nuestras calles, en esas calles de Chile que han vibrado a su paso y han quedado llorando de alegría por haberlo visto pasar".

"Ahora, Santo Padre, sabemos que nuestro amor también puede más", concluyó Piñera, para luego "dar gracias a Dios por su visita y rogarle" que no se olvide de Chile, porque Chile no se olvidará jamás del que pasó por las calles y por los cielos, repitiendo sin cesar: el amor puede más, el amor puede más".

## CIRIOS PASCUALES

Inmediatamente después, el Sumo Pontífice entregó a cada uno de los arzobispos y obispos chilenos un cirio pascual que será ubicado en cada una de las diócesis nacionales durante la próxima celebración de Semana Santa. "Serán signo de vida y esperanza en la noche de resurrección", señaló el Pontífice.

Al terminar la Eucaristía, subsistía en todos los presentes un deseo no confesado de estirar la ceremonia, en el afán de posponer la inevitable despedida del Mensajero de Cristo.

Los fieles del norte dieron especial realce a este momento, entonando una canción compuesta por un poeta de la zona y que en ritmo de cachimbo ceremonial despedía "al corazón peregrino, no te vayas hermano Juan".

El Papa, por última vez, acudió a uno y otro extremo del altar, saludando a los presentes y luego se dirigió hacia la improvisada sacristía ferroviaria, para cambiar sus atuendos y emprender el camino hacia el aeropuerto de Cerro Moreno, en un automóvil cerrado.



# Deben buscarse...

(Viene de la Pág. 4)

trayendo a este altar nuestros propósitos de colaborar con el Señor en la obra de la evangelización y santificación de Chile y del mundo.

Ante nuestra mirada se descubre el horizonte de la nueva evangelización de Chile a la que mi visita pastoral quiere contribuir: con mi oración, con mi mensaje, con mi aliento y el apoyo de la Iglesia universal.

A la Iglesia de Dios en Chile dirijo también hoy aquellas palabras de esperanza que pronuncié al inicio de la novena de años preparatoria al V Centenario de la Evangelización de América: "esperanza de una Iglesia, que firmemente unida a sus obispos —con sus sacerdotes, religiosos y religiosas al frente— se concentra intensamente en su misión evangelizadora y que lleva a los fieles a la savia vital de la Palabra de Cristo y a las fuentes de gracia de los Sacramentos" (Homilía en Santo Domingo, 12 octubre 1984).

## LIBERACION EN CRISTO

Esperanza de una Iglesia que, proyectándose también en la promoción humana y cristiana del hombre y comprometiéndose en el amor de preferencia por los pobres, predique la verdadera liberación, la que ha obrado Cristo con su Muerte y Resurrección:

liberación, en primer lugar, del pecado y de la muerte eterna, y de todo cuanto nos separa de Dios y de nuestros hermanos. Esta libertad de un sentido cristiano, de fe y de amor, a todas las realidades, y, al mismo tiempo, constituye una anticipación de las alegrías imperecederas del Reino de los Cielos.

Pido fervientemente al Señor y a su Madre Santísima que se consolide aún más el florecimiento de vocaciones sacerdotales y religiosas en las familias chilenas, para que no falten los buenos pastores, sólidamente formados en la doctrina y en la vida espiritual, y que transmitan fielmente a todos el anuncio evangélico puro y auténtico.

En esta Misa por la Santa Iglesia tengo presentes de una manera particular a los laicos chilenos, a esa inmensa mayoría de los hijos e hijas de la Iglesia en Chile.

Queridísimos laicos: ¡el porvenir de la obra del Evangelio en vuestra patria pasa también a través de vosotros! Ninguno puede sentirse excluido de los designios divinos del amor que salva, del mensaje que predica la fraternidad, porque todos somos hijos del mismo Padre celestial. Mirando a Cristo que os interpela y cuenta con vosotros para hacer verdad y vida su obra redentora en el mundo, no podéis quedaros pasivos o indiferentes. Recordad

siempre que también a vosotros van dirigidas las palabras del Señor: "Os he destinado para que vayáis y déis fruto, y vuestro fruto dure". Vuestra vocación cristiana tiene un irrenunciable sentido y contenido apostólico, inseparable de la búsqueda de la santidad. Por amor a Dios y al prójimo, debéis asumir vuestra parte propia en la misión redentora de Cristo, en la Iglesia y en el mundo.

## SOLUCIONES CRISTIANAS

Durante mi visita a Chile me he referido a diversos campos y facetas de vuestra misión en la animación cristiana de las realidades temporales: la familia, el trabajo, la cultura, la educación, los medios de comunicación, la política, la economía, al desarrollo regional y los demás sectores de la vida pública y social. En íntima comunión con vuestros Obispos y con el Magisterio de la Iglesia, empeños en buscar soluciones cristianas a los problemas que os preocupan. Llevad a cabo esa tarea con responsabilidad y libertad, en sintonía con la doctrina que el Concilio Vaticano II ha querido recordar respecto del legítimo pluralismo entre los seglares cristianos en su acción apostólica: "En estos casos de soluciones divergentes, aun al margen de la intención de ambas partes, muchos laicos tienden fá-

cilmente a vincular su solución con el mensaje evangélico. Entiendan todos que en tales casos le está permitido reivindicar en exclusiva a favor de su parecer la autoridad de la Iglesia. Procuren siempre hacerse luz mutuamente con un diálogo sincero, guardando la mutua caridad y la solicitud primordial por el bien común". Son las palabras de Gaudium et spes.

Para que sea posible una más profunda cristianización de las realidades temporales y del orden social, los laicos —hombre y mujeres— han de participar activamente en la vida de la Iglesia: unos participarán en las diversas formas de apostolado asociado; otros ofrecerán una colaboración directa con los Pastores en tantos servicios eclesiales y de asistencia; muchos harán su labor dentro de la familia, entre sus compañeros y amigos. Así, como fermento en la masa, transformarán a Chile desde dentro y cumpliréis la misión que Dios os ha confiado en el mundo, con exigencia de vuestra vocación cristiana. Quiera Dios que el Sínodo de los Obispos que tendrá lugar en Roma durante el mes de octubre próximo, represente un impulso revitalizador de la vocación y misión de los laicos en la Iglesia y en el mundo.

Queridos chilenos y chilenas, con palabras del apóstol San Pablo manifiesto mi confianza en "que el que ha inaugurado entre vosotros una empresa buena, la llevará adelante hasta el día de Cristo Jesús".

Ciertamente esta visita del Sucesor de Pedro durante estos seis días del tiempo litúrgico de Cuaresma, compartidos con la Iglesia de Dios que peregrina en Chile, me ha ayudado a llevaros a todos, todavía más, en mi corazón. Han sido jornadas vividas en la fe y en el amor que nos une. Os agradezco de veras el afecto y adhesión que me habéis demostrado durante este viaje inolvidable en el que he podido comprobar vuestra proverbial hospitalidad. A pesar de la distancia que nos separa, tened la

seguridad de que desde Roma tendré siempre presentes en mis afectos y en mis oraciones. ¡Eso es siempre muy unidos, en el corazón de Cristo y en el corazón de María!

"Haya paz dentro de tus muros, Jerusalén, seguridad en tus palacios. Por mis hermanos y compañeros voy a decir: "La paz contigo".

## COMBATIR EL ODO

Queridos chilenos: con vuestros sinceros anhelos de paz de justicia y de todo bien. Sé que en los más íntimo de cada hombre y de cada mujer de esta tierra, late un hondo deseo de crecer en el bien, de crecer en el amor, de combatir el odio y el sectarismo, el egoísmo y las ansias desordenadas de riquezas.

¡Que triunfe en vuestros corazones la paz de Cristo!

Que su sacrificio redentor, que nos reconcilió con el Padre, reconcilie a la gran familia chilena superando las barreras, soldando fracturas, venciendo la enemistad y la discordia con la fuerza del espíritu cristiano, que es capaz de pedir perdón cuando se tiene conciencia de haber ofendido gravemente al prójimo.

Oremos por todos los habitantes de esta tierra noble y sufrida, del norte y del sur, del campo de la ciudad, del mar y de la montaña. Pidamos a Dios que la Iglesia, movida por el amor de Cristo, dé siempre testimonio de servicio a la justicia, a la paz, a la reconciliación de los hermanos. Que conduzca a la Jerusalén eterna a todos los que el Padre ha amado y elegido en Cristo, para que puedan "dar fruto" y que "vuestro fruto dure".

"Llenos de la más tierna confianza, como hijos que acuden al corazón de su Madre", confiad en la Santísima Virgen del Carmen, Reina y Patrona de Chile. Ella será vuestra Estrella y vuestro Norte; amparo y seguro consuelo; modelo sublime en la que aprenderéis a imitar a Cristo, Redentor del hombre. Permaneced en su amor. Amén.



Hernán LEIGH GUZMAN

## Retrato Hablado... y Actuado

El marxismo-leninismo se jugó todo a una carta: instrumentalizar la visita pastoral a Chile de Juan Pablo II.

Esta labor compendió varias etapas. La primera fue la campaña desatada en las semanas y los días previos a la llegada del Sumo Pontífice, a la cual —es doloroso dejar constancia— arrastraron a algunos miembros del propio Episcopado chileno y que incluyó acciones espectaculares, como la llegada subrepticia al país de uno de los hechores y principales culpables de la demolición de las instituciones y de la economía de este país, como integrante del Gobierno de Salvador Allende.

Pero el "in crescendo" programado comenzó junto con pisar suelo chileno el Papa Juan Pablo II. Primero, en su visita al Hogar de Cristo, apedrearón a espectadores extasiados e inermes; en la Eucaristía (máxima ceremonia litúrgica de la cristiandad) celebrada en el Parque O'Higgins, la cosa pasó a mayores y delante del Papa atacaron nuevamente en forma cobarde y aleve a la multitud que en actitud de recogimiento seguía la ceremonia, destruyeron bienes públicos y causaron numerosos heridos entre el personal del sacrificado Cuerpo de Carabineros.

Nada de esto ha sido sorpresa para quienes han seguido la trayectoria del marxismo-leninismo. Conceptos como la "revolución permanente", su arbitrario dis-

tingo entre moral "burguesa" y "proletaria" y, principalmente, el postulado de la "revolución mundial", los hace ser elementos absolutamente inasimilables por la sociedad humana de este y de todos los tiempos. Si a ello se suma la utilización que de los Partidos Comunistas nacionales hace uso la Unión Soviética para sus planes de hegemonía mundial, comprenderemos por qué hablan un idioma distinto al nuestro, actúan fuera de la moral cristiana y carecen para nosotros tanto de respetabilidad como de "confiabilidad", como tan acertadamente señaló el obispo señor Cox, presidente de la Comisión Organizadora de la Visita del Santo Padre.

Frente a esta bestia apocalíptica, a estos enemigos jurados del género humano, a estos ateos ostentosos y "practicantes", hay todavía algunos que por cálculo electoral y ambiciones políticas que no consultan en ninguna parte el interés superior del país, de su pueblo y de sus propias creencias, piensan que es posible "confiar" en los comunistas para hacer junto a ellos el camino en democracia.

"Estamos claros que el camino viable, real, en el que debemos estar juntas todas las fuerzas opositoras es el camino del enfrentamiento al régimen... y pensamos que el legítimo derecho a las formas de lucha, a la rebelión, no debe ser un obstáculo para el en-

tendimiento de la oposición en aquello que se sabe que estamos de acuerdo". Estas son palabras de José Sanfuentes, secretario general del MDP, en entrevista publicada en El Mercurio, el 13 de julio de 1986. El Sanfuentes que visitó al Papa junto a otras directivas políticas la noche del mismo día que sus secuaces habían profanado la Eucaristía del Parque O'Higgins y usado de la violencia en contra de fieles que adoraban a Dios.

La orquestación mundial de la agresión comunista quedó en evidencia por la forma cómo la prensa enfocó la noticia. Sin duda esperaban más; estaban al acecho de algún muerto, de alguna bala loca, de un ultraje al Papa.

Sin embargo, no contaron con la tremenda fuerza espiritual que emana de Su Santidad; con el fervor de los verdaderos creyentes, que no se dejaron arrastrar a lo que querían los provocadores, ni con la auténtica realidad del Chile de hoy. Porque este no es el país de esclavos sometidos que están esperando la oportunidad para "liberarse", como infructuosamente ha tratado de pintarnos la gigantesca campaña de desinformación montada en contra de nosotros los chilenos. Tampoco contaron con que ellos mismos son extranjeros en el país en que desgraciadamente nacieron. No sienten, no alientan ni vibran con su pueblo auténtico. Son apátridas en su propio país.

## DIRECTOR

Orlando Poblete Iturrate

EDITOR GENERAL  
Andrés Sánchez Arriagada

EDITOR NACIONAL  
Alejandro Darío Molina

JEFE DE REDACCION  
Carlos Iturrate Herrera

EDITOR DE DEPORTES  
Héctor Vega Onofre

POLITICA: Manuel José Gamonal, Amelia Miranda; ENTREVISTAS: María Cecilia Alamos; REPORTAJES: Carmen Eugenia Bravo; COLUMNISTAS: Neville Blanc, Jaime Bulnes, Guillermo Bruna, Juan de Dios Carmona, Tomás Casan, Juan Antonio Coloma, Luis Cordero, Carlos Cruz-Coke, Juraj Domic, Gonzalo Iñez, José Pedro Lira, Hernán Leigh, Pablo Longueira, Sara Navas, Lamberto Pérez, Gonzalo Rojas, R.P. Bruno Rychlowski, Tomás Solar, Ramón Suárez, Felipe Vgaux, Eduardo von Klausen, Juan Antonio Widow, Agustín Bravo Alcántara; CO-LABORADORES ESPECIALES: Sergio Escobar, Yolanda Montecinos, Nena Osas; CRONICA: Jaime Larraín, Flor Ayala, Marilú Correa, Ximena Misle, Viviana Rojas, Leticia Soto, Mario Vielma, Guillermo Villar, Hugo Camus, Hugo Ferrando; MARIO CRUCIANI y Hernán Collao; ECONOMIA: Marisa Latorre, René Lillo; ENTERTAINMENT: Lucho Gómez, Eliana Fellenberg; POLICIA: Hugo Vergara, Ernesto Zelada; ESPECTACULOS: Nury Constenla, David Abuhadba, Ximena Gattas; HIPICA: Ramón Chacón, Julio Cervellino, Marcos Solís; DEPORTES: Aldo Schiappacasse, Igor Ochoa, Juan Carlos Cordero, Tito París, José González, Juan Esteban Lastra, Ramón Reyes, José Antonio Prieto, Felipe Bianchi, Andrés Albuquerque, K. Nasto, Carlos Lorca, Benito Ruiz, Héctor Astorga, Carlos Baeza; EDUCACION NOTURNA: Jorge Provencs, Guillermo Vilches, J.L. Montes; FOTOGRAFIA: Humberto Guerra, Gastón Acuña, Helmut Rosas, Roberto Guerrero, Marcela Bustamante, Marco Muga, Guillermo Escudero, Carlos Fénore, Carlos Sepúlveda, Hernán Andrade, Emilio Goujon, Ignacio Mellá, David Lillo; DIAGRAMACION: Susana González, Jaime Clavería, Leonardo González, Ricardo de la Fuente, Franklin Mancilla; DIAGRAMACION SUPLEMENTOS: Alejandro Román, Alexis Humares, Patricia Garay, Cecilia Acuña; CARICATURAS: Luis Goyenechea Zagarra, LUGOZE; HUMOR: Javier Quezada, Jota Q' cosas; DOCUMENTACION: Angela Flores, Lidia Pérez; AGENCIA VALPARAISO: Luz Saavedra, Raúl Santisteban, Juan Gálvez, Gabriel Solar; AGENCIA CONCEPCION: Remijio Chamorro, Yolanda Arias, Exequiel Ramírez, César Arroyo.

GERENTE GENERAL Y REPRESENTANTE LEGAL  
Carlos Gómez Drogue

EDITORES:  
Empresa Periodística "La Nación" S.A.  
Agustinas 1269 casilla 81 - D. Santiago  
Fono 6982222 Télex ELANA 24069



Ultimo mensaje de Juan Pablo II en Chile

# Convivencia debe construirse en el amor cristiano

En el último mensaje pronunciado en tierra chilena, Juan Pablo II expresó su esperanza de que la jornada vivida en nuestro país, sea un estímulo para la paz y la convivencia fraterna.

Textualmente señaló al despedirse de las autoridades nacionales y de Chile entero:

Excelentísimo señor Presidente.

Señores miembros de la Junta de Gobierno,

Amados hermanos en el Episcopado,

Autoridades civiles y militares,

Queridísimos chilenos todos:

Con esta etapa de Antofagasta llega al final mi viaje apostólico a vuestra noble nación. Me cuesta tener que separarme de vosotros. El corazón me pediría prolongar esta estadía en este bendito país, pero he de continuar mi misión pastoral en la nación hermana, Argentina.

## ADMIRACION

Me llevo un profundo sentimiento de admiración por vuestro país; en particular por la fe y la cultura cristiana que lo distingue. Durante estas jornadas que he compartido con vosotros, he podido apreciar el amor de los chilenos a su patria, a su herencia cultural y a los valores cívicos de solidaridad y apego a la propia tierra. Puedan estas virtudes que os caracterizan, contribuir a la superación de las dificultades con vistas a una convivencia más fraterna animada por el espíritu cristiano.

En cada uno de los lugares visitados he encontrado, con gozo, el dinamismo y la vitalidad de la fe cristiana, unidos a patentes muestras de amor y adhesión a la Santa Iglesia de Dios y al Sucesor de Pedro. Quedan grabados con emoción en mi memoria tantos momentos de este viaje, que son testimonio de religiosidad, de vuestra piedad mariana, de vuestras esperanzas en el futuro, de los sinceros deseos de hacer todo lo posible por alcanzar la reconciliación fraterna. Estad seguros de que el Papa conservará en su corazón lo aprendido entre vosotros, para dar gracias al Padre de las misericordias por los dones que os ha otorgado, y pedirle que los acreciente cada día más.

De entre tantos momentos memorables, permitidme que mencione el encuentro con mis hermanos los Obispos, y también con los sacerdotes, seminaristas, religiosos y religiosas; la Coronación de la Imagen de la Santísima Virgen del Carmen, en el Santuario Nacional de Maipú; la Beatificación de Sor Teresa de Los Andes, a la que me encomiendo y os encomiendo; los encuentros con campesinos, pobladores, trabajadores, hombres de cultura y con los queridos hermanos y hermanas mapuches; las reuniones con los jóvenes, las familias y los enfermos. En verdad, cada uno de estos encuentros, de las ciudades visitadas, me ha hecho palpar la grandeza, humana y cristiana, de vuestro pueblo. Podéis estar seguros de que, todos los días seguiré elevando mi ferviente plegaria a Dios por vosotros; a cambio, os pido que, también vosotros, como miembros vivos de la Iglesia, recéis por el Papa.

## CONCORDIA

En este momento de la despedida, mi oración se dirige a Dios

rico en misericordia para que corrobore en cada uno de vosotros, el firme deseo de afrontar los problemas que os aquejan con ánimo sereno y positivo, con voluntad de encontrar soluciones por el camino del diálogo, de la concordia, de la solidaridad, de la justicia, de la reconciliación y el perdón. Os aliento a continuar por ese camino, aprovechando los valores propios del alma chilena, para que sepáis iluminar desde la fe vuestro futuro y construir sobre el amor cristiano las bases de vuestra actual y futura convivencia. Quiera Dios que estas inolvidables jornadas de intensa comunión en la fe y en la caridad, infundan en todos los chilenos un renovado compromiso de

vida cristiana, de fidelidad a Cristo, de voluntad de servicio y ayuda a los hermanos, particularmente a los más necesitados.

Antes de dejar vuestro país, deseo reiterar mi agradecimiento al señor Presidente de la República, y a todas las autoridades de la nación, por la colaboración prestada en la preparación y desarrollo de esta visita pastoral. Especial aprecio debo manifestar a todos mis hermanos en el Episcopado, al Cardenal de Santiago, Cardenal Silva, predecesor; Cardenal Fresno, actual Arzobispo; a todos vosotros obispos; al presidente de la Conferencia Episcopal, monseñor Piñera; al organizador de este viaje, monseñor Cox. Después a los sacerdotes, re-

ligiosos, religiosas, diáconos, catequistas y a tantas personas —pienso en estos momentos también en los medios de comunicación— que han prestado también, con entusiasmo y competencia, un servicio precioso —y muchas veces anónimo—, antes y durante mi viaje.

El Papa espera mucho de los chilenos para bien de la Iglesia en vuestro país y en el mundo entero. Quisiera que vuestro recuerdo de mi peregrinación apostólica, sea un llamado a la esperanza, una invitación a mirar hacia lo alto, un estímulo para la paz y la convivencia fraterna.

Durante estos días, nos hemos

sentido más unidos, más hermanos y, es que el amor de Cristo se ha hecho presente con fuerza en nuestros encuentros, en nuestra oración, vuestras iglesias, vuestras calles y vuestros hogares.

Ahora, en el momento de partir, deseo repetiros que os llevo en el alma, os pertenecen mis plegarias. Son mías vuestras esperanzas y ansias. Son míos vuestros anhelos y gozos. Contáis con la gracia de Dios y con la maternal protección de la Virgen del Carmen, Madre y Reina de Chile.

Confíeis siempre en Dios. El amor puede más y con amor os dejo también mi bendición apostólica. En nombre del Padre, del Hijo, del Espíritu Santo, Amén.

En Cárcel de Antofagasta

## S.S. invocó ayuda de Dios para todos los reclusos

■ Los instó a vivir en Cristo —“que también fue encarcelado”— porque en Él se encuentran la paz y la liberación, que comienza en el interior de cada hombre

ANTOFAGASTA (Por Flor Ayala, enviada especial).— “Cristo es el único que puede dar sentido a nuestras vidas. En Él se encuentran la paz, la serenidad, la liberación completa. Porque Él nos libera de la esclavitud radical, origen de todas las demás, que es el pecado, e inspira en los corazones el ansia de la auténtica libertad que es el fruto de la gracia de Dios, que sana y renueva lo más íntimo de la persona humana”, dijo ayer a los reclusos de Antofagasta y de todo el país, el Papa Juan Pablo II.

En un encuentro que lo conmovió profundamente, que lo sobrecogió, añadió, al llevarles su palabra, que “la libertad que Cristo nos ofrece, comienza por el interior del hombre. Se afirma, ante todo, en el orden moral, allí donde tienen su raíz el egoísmo, el odio, la violencia y el desorden”.

Cristo, dijo el Sumo Pontífice en la Cárcel de Antofagasta “ha venido a redimir al hombre del pecado que lo priva de su libertad. Todo el que comete pecado, es un esclavo del pecado”, dice Jesús en el Evangelio, citó el Santo Padre, añadiendo que “es de esta esclavitud de la que El quiere librarnos”.

Junto con saludar a todo el personal de Gendarmería, que se desempeña en las instituciones penitenciarias y solicitarles que hagan de su “profesión un servicio al hermano que sufre”, señaló que la Iglesia aprecia y estimula los esfuerzos de cuantos se prodigan por hacer cambiar el sistema carcelario hacia una situación de pleno respeto del derecho y de la dignidad de la persona.

“Este encuentro es para mí siempre sobrecogedor”, señaló el Santo Padre. “Es un encuentro con mis hermanos y hermanas que sufren. Un encuentro con el Cristo que también fue encarcelado. Reciban, todos los encarcelados del mundo, su Divina solidaridad, su salvadora solidaridad”.

Luego el Sumo Pontífice, que improvisó estas palabras añadiéndolas a las contenidas en el texto original de su discurso, impartió la bendición apostólica a los internos, sus familias, a los encargados de la Pastoral Carcelaria y al personal de Gendarmería.

## PALABRAS DEL SANTO PADRE

Amadísimos hermanos y hermanas:

Mi visita a esta institución de readaptación social quiere ser muestra del afecto y solicitud del Sucesor de Pedro por todos vosotros, los aquí presentes, y por todas las personas privadas de libertad.

A todos saludo en el nombre del Señor Jesús y mis primeras palabras son para agradecer vuestra calurosa acogida. También aquí se hace realidad la bella expresión que confirma la conocida hospitalidad de vuestras gentes: “Como quieren en Chile al amigo, cuando es forastero”.

En esta mañana quiero hacerme partícipes de algunas reflexiones sobre la Palabra de Dios, con el único deseo de que puedan iluminar vuestros anhelos y esperanzas, y aliviar vuestras tristezas y desilusiones. Sé que os encontráis en una situación difícil y dolorosa. El Papa, que a diario os acompaña con su pensamiento y con su oración, invoca para vosotros la ayuda de Dios. Que su gracia y su favor os sostengan aún en medio de las limitaciones que conlleva vuestra vida cotidiana.

Nos dice Jesús en el Evangelio: “Venid a mí todos los que estáis cansados y agobiados y yo os aliviaré. Tomad sobre vosotros mi yugo, y aprended de mí, que soy manso y humilde de corazón; y hallaréis descanso para vuestras almas. Porque mi yugo es suave y mi carga ligera. Esta es la llamada constante que hace el Señor a todos los hombres, y en particular a quienes El quiere descubrir el sentido salvífico del dolor.”

El encuentro con vosotros, queridos hermanos, me conmueve profundamente. Me imagino cuántas cosas agitan vuestro corazón, y cuántos incumplidos deseos lo llenan de dolor y nostalgia. Como hermano mayor en Cristo, mi anhelo sería el poder compartir con cada uno de vosotros una conversación íntima y reposada en la que pudiéramos tener un diálogo de esperanza y de amor repasando vivencias personales, frustraciones del pasado, los planes que alientan vuestro futuro y particularmente la si-

tuación actual de vuestras familias. Tengo la certeza de que, junto con la riqueza de vuestros sentimientos, quedaría al descubierto la gran humanidad que se esconde en cada uno de vosotros. Sé que me manifestaríais lo que cada uno lleva dentro de sí. Desgraciadamente, las circunstancias no nos permiten el poder compartir a solas unos minutos, pero es mi deseo que mis palabras las recibáis como si fueran pronunciadas para cada uno de vosotros en particular.

## PAZ EN CRISTO

Cristo es el único que puede dar sentido a nuestras vidas. En Él se encuentra la paz, la serenidad, la liberación completa porque Él nos libera de la esclavitud radical, origen de todas las demás, que es el pecado, e inspira en los corazones el ansia de la auténtica libertad que es el fruto de la gracia de Dios que sana y renueva lo más íntimo de la persona humana.

La libertad que Cristo nos ofrece comienza por el interior del hombre, se afirma ante todo en el orden moral, allí donde tienen su raíz el egoísmo, el odio, la violencia y el desorden. Cristo ha venido a redimir al hombre del pecado que lo priva de su libertad. “Todo el que comete pecado es un esclavo del pecado”, dice Jesús en el Evangelio. Y es de esta esclavitud de la que El quiere liberarnos a todos los hombres.

No hay quien no necesite de esta liberación de Cristo, porque no hay quien, en forma más o menos grave, no haya sido y sea aún, en cierta medida, prisionero de sí mismo y de sus pasiones. Todos tenemos necesidad de conversión y de arrepentimiento; todos tenemos necesidad de la gracia salvadora de Cristo, que El ofrece gratuitamente, a manos llenas. El espera sólo que, como el hijo pródigo, digamos “me levantaré y volveré a la casa de mi Padre”.

La casa de Dios tiene siempre sus puertas abiertas. En ella Cristo se hace presente mediante la palabra y mediante los Sacramentos. A lo largo de los siglos la Iglesia ha desarrollado pacientemente, pero con tesón, su labor de Madre y Maestra para hacer más humanas las instituciones y

los principios que regulan la convivencia social. ¿Quién podrá ignorar el influjo positivo que, en el curso de los siglos, ha ejercido el mensaje evangélico en la defensa y promoción de un mayor respeto por la dignidad del encarcelado como persona, como hijo de Dios?

En la historia de la humanidad —como ya señalé en mi visita a la cárcel de Roma— “se ha progresado mucho en este campo, pero ciertamente queda aún por hacer. La Iglesia, como intérprete del mensaje de Cristo, aprecia y estimula los esfuerzos de cuantos se prodigan por hacer cambiar el sistema carcelario hacia una situación de pleno respeto del derecho y de la dignidad de la persona”.

## RECONOCIMIENTO Y AFECTO

A este propósito ¿cómo no manifestar públicamente mi reconocimiento y mi afecto a todos los agentes de pastoral penitenciaria de Chile? Vosotros, sacerdotes capellanes, religiosos y demás colaboradores, mostráis la preocupación materna de la Iglesia por nuestros hermanos haciendo parte de vuestra vida las palabras de Jesús en el Evangelio: “Estuve en la cárcel y vinisteis a verme”.

Sois portadores del amor misericordioso de Dios y predicadores infatigables del mensaje salvador de Cristo. Ayudad a todos a redescubrir el camino del bien; contribuid a la conversión sincera de todos los hombres y mujeres con quienes ejercéis vuestro apostolado y animadles a emprender una vida nueva y mejor.

En esta ocasión, deseo también saludar a todo el personal de la Gendarmería de Chile que se desempeña en las instituciones penitenciarias. Haced también de vuestra profesión un servicio al hermano que sufre.

Por intercesión de la Virgen del Carmen, Madre amorosa de todos los chilenos, elevo mi ferviente plegaria a Dios para que asista a todos con su gracia; mientras de corazón imparto mi Bendición Apostólica a los internos, a sus familias, a los encargados de la pastoral carcelaria, a cuantos tratan de aliviar las penas de los que sufren y al personal de Gendarmería de Chile.



Para alcanzar verdadera reconciliación

# Obispo Camus se mostró muy dispuesto a cambiar de actitud

■ El nuncio Angelo Sodano señaló que "viaje del Papa deja un balance positivo" porque les habló a todos por igual

ANTOFAGASTA (Por Flor Ayala, enviada especial). — Dispuesto a asumir un cambio de actitud que permita alcanzar una reconciliación, se mostró ayer el obispo de Linares, Carlos Camus, al analizar los mensajes emitidos por el Santo Padre durante su visita a Chile, especialmente el referido a la reconciliación.

El prelado destacó, asimismo, la actuación de Carabineros durante los incidentes ocurridos en el Parque O'Higgins, indicando que esto fue necesario "porque la cosa iba tomando demasiado peligro ya".

Camus dijo que Su Santidad dio una lección de humanismo y que siendo un hombre de Dios se mostró un hombre muy humano, de oración profunda. "Eso le permite a él mantener un equilibrio interior maravilloso. Es un ejemplo para todos".

Expresó que al Episcopado le entregó toda una motivación profunda de la importancia de la labor pastoral de la Iglesia, respaldando a sus integrantes en las orientaciones pastorales.

Consultado acerca de si está dispuesto a asumir un cambio de actitud tras la reconciliación, Camus dijo que el llamado a una conversión personal profunda es para todos, "pues todos somos pecadores y todos cometemos errores. Yo estoy dispuesto a aportar hacia la reconciliación".

## NUNCIO APOSTOLICO

Su certeza de que el mensaje de paz dejado por el Santo Padre a su paso por Chile perdurará por mucho tiempo, dio a conocer ayer el Nuncio Apostólico, monseñor Angelo Sodano, en el aeropuerto Cerro Moreno de esta ciudad.

Destacó el prelado que Su Santidad recordó los principios éticos básicos de la convivencia humana, afirmando que esto lo necesitábamos todos.

"Siento una gran gratitud hacia Dios que nos ha dado la gracia de tener aquí al Papa. Su viaje arroja un balance positivo, pues ha sembrado a lo largo de todo Chile un mensaje que perdurará mucho", dijo el nuncio.

Resaltó, asimismo, que el Pontífice les habló a todos por igual, a quienes están en un lado y a los que están en el otro. "Esta santa libertad interior del Papa para recordar a los cristianos los principios básicos como la paz y la vida individual, ha sido muy importante", terminó diciendo monseñor Sodano.

## MONSEÑOR FRESNO

Monseñor Fresno, por su parte, destacó el compromiso apostólico y el de hombre dedicado a Dios demostrado por Su Santidad, indicando que esta entrega ha dejado un testimonio maravilloso de su entereza.

Resaltó, también, la altura de miras de Juan Pablo II para afrontar los problemas que se le presentaron. "El nos dio a conocer su amor y nos dio una lección de cómo se debe resolver a través del amor las circunstancias difíciles que se le presentan en la vida. Por ello, Chile debe reconciliarse en el amor y en la injusticia, como lo dijo el Papa", terminó diciendo el arzobispo de Santiago.



Pablo LONGUEIRA MONTES

## El "Mundo de los Pobres"

Ayer abandonó el país la más ilustre visita a la que puede aspirar una nación. Durante seis días tuvimos entre nosotros a Su Santidad el Papa Juan Pablo II.

Al aproximarnos a la hora de la reflexión, los recuerdos y de la evaluación final de su visita, sabemos que serán imborrables su mensaje, su calidez, su dulzura, su sencillez, su capacidad de recogimiento, su profundidad; en síntesis, la santidad que permanentemente logra irradiar. De igual forma, se nos quedarán grabados hechos lamentables que por cierto no lograrán siquiera empañar lo positivo de su visita pero que tal vez sean los que más nos debieran hacer meditar.

Los actos de violencia patrocinados por el M.D.P. en diferentes actos y principalmente en la Santa Misa celebrada en el Parque O'Higgins, es tan sólo una demostración más de lo que son capaces de hacer los grupos marxistas de nuestro país. A aquellos que predicaban la lucha de clases y el materialismo ateo, es imposible exigirles que respeten la presencia del Santo Padre, si ni siquiera son capaces de respetar a Cristo presente en la Eucaristía donde se beatificaba a Sor Teresa de Los Andes.

No logro comprender por qué ha causado tanto impacto esta nueva demostración de violencia de los grupos marxistas o ¿es que ustedes creían que no lo harían?

Sin restarle la gravedad y seriedad a los incidentes antes señalados, creo que si hubo un encuentro con Su Santidad que nos debiera hacer reflexionar, este fue el del "Mundo de los pobres". Nombre que desde un inicio fue mal escogido, ya que excluía de participar a miles de santiaguinos que viven en comunas populares y que por el sólo hecho de que dicho encuentro con el Papa se llamase así, se consideraban automáticamente inhabilitados para asistir. Aunque muchos de los grupos universitarios que conducían activamente dicho acto, no pertenecían precisamente al sector socio-económico más necesitado del país.

Pero nadie seriamente podrá sostener que el nombre fue elegido al azar. Por cierto que los organizadores quisieron mostrar y exhibir a través de él la pobreza y miseria en que el actual Gobierno tendría a una inmensa mayoría del país. El despliegue de los corresponsables extranjeros, los que simultáneamente cubrían con una puntualidad asombrosa todos los intentos de tomas organizadas por el clero poblacional y la designación y elaboración de las exposiciones de los "representantes" de los pobres, avalan lo anterior.

Aquellos que hemos trabajado con los sectores de extrema pobreza, o mejor dicho, hemos contribuido a erradicarla, sabe-

mos que los pobres también se automarginarían de dicho encuentro. Pues a ellos, no les gusta reconocer tal calidad porque esperan que su pobreza sea transitoria. Sólo desean la oportunidad para demostrar que son capaces de surgir, dejando atrás el nivel de marginalidad en el que se encuentran hoy. En lo más íntimo de sus corazones, lo único que desean es no ser señalados como pobres, es por ello, que rechazan las ollas comunes que les tratan de imponer los sectores izquierdistas, se rehúsan a ser trasladados a los albergues cuando existen fenómenos naturales que así lo indican, en fin, lo que quieren es demostrarle a la sociedad entera y en especial, al resto de la comunidad que los rodea, que ellos son capaces de superar por sus propios medios su grave situación.

Todo esto es parte de la dignidad humana que los pobres tienen y que exigen sea respetada. La utilización de la pobreza en Chile, terminará cuando muchos profesionales católicos estemos dispuestos a desplazar con valentía a aquellos que por décadas se han autoproclamado representantes y redentores del pueblo chileno.

Todo lo anterior, valga como introducción al análisis y reflexión que haré del encuentro con el "Mundo de los pobres", donde participaron tan sólo 20.000 personas.

## S.S.: "Los llevo..." (Viene de la 1ª Pág.)

la preparación y desarrollo de esta visita pastoral".

Finalmente, subrayó que "el Papa espera mucho de los chilenos para bien de la Iglesia en nuestro país y en el mundo entero. Quisiera que vuestro recuerdo de mi peregrinación apostólica sea un llamado a la esperanza, una invitación a mirar hacia lo alto, un estímulo para la paz y la convivencia fraterna".

## TESTIMONIO IMBORRABLE

Por su parte, el Presidente Pinochet recalcó en sus palabras de despedida, la profunda y trascendental significación de la presencia y el mensaje del Pontífice.

"Hay en vuestro paso un testimonio y un legado que nos han impresionado en forma perdurable. Hemos recibido el testimonio de una entrega personal que pasa por sobre toda consideración e interés propio, constituyendo un edificante ejemplo de celo por una causa tan noble y superior".

"La nación chilena siente hoy que con su partida pierde algo propio, pero al mismo tiempo tiene la certeza de que Vuestra Santidad, lleva consigo a Chile Padre Santo: Dios bendiga sus pasos", concluyó emocionado el Primer Mandatario, quien permaneció en el terminal hasta desaparecer el avión papal.

## "Con su partida..." (Viene de la 1ª Pág.)

nombre de toda la nación, para tener el alto honor de despedirlo.

Agradezco a Su Santidad haber aceptado la invitación y efectuar esta visita a nuestra patria.

Muchos sentimientos confluyen en esta ocasión. La profunda y trascendente significación de su presencia y de su mensaje, requerirá de tiempo para meditarlo en toda su extensión. Sin embargo, no quiero dejar de comunicarle algunos de estos sentimientos que ya brotan con espontaneidad y vigor.

Hay en vuestro paso un testimonio y un legado que nos han impresionado en forma perdurable. Hemos recibido el testimonio de una entrega personal que pasa por sobre toda consideración de interés propio, constituyendo un edificante ejemplo de celo por una causa tan noble y superior.

Nos ha conmovido percibir en esa entrega esa expresión de un especial afecto pastoral al pueblo de Chile. Todo vuestro esfuerzo se ha concentrado en darnos, como cabeza visible del cuerpo místico de Cristo, perspectivas esperanzadoras basadas en la fe. Percibimos con ello como Su Santidad ha alcanzado una verdadera encarnación en Chile, hasta llegar a sentirlo como uno de los nuestros.

Tal grado de entrega y afecto, ha generado en todos los hombres de buena voluntad de esta tierra, una reacción muy sincera de reciprocidad.

La nación chilena siente hoy que con su partida pierde algo propio, pero al mismo tiempo,

tiene la certeza de que Vuestra Santidad lleva consigo a Chile.

Junto a este testimonio, Vuestra Santidad nos ha dejado el legado de sus palabras y acciones pastorales. A través de ellas, permanecerá entre nosotros, ya que constituyen una herencia viva, que por su propia virtud, será siempre renovada y transformada.

Con estas palabras y acciones, Vuestra Santidad ha confirmado los principios y los valores morales y espirituales, que sirven de sólida base a nuestra identidad histórico-cultural. Estamos conscientes de que ello representa un compromiso para todos mis compatriotas, para que así la solidaridad y el espíritu de fe cristiana impere entre nosotros en lugar de mezquinos intereses individuales.

Padre Santo, Dios le bendiga sus pasos. La tarea que estamos enfrentando y de cuyo éxito dependen realidades y valores, tan decisivos como la soberanía y el ser nacional, exige un esfuerzo supremo de todas nuestras potencialidades. Su magnitud requiere que este esfuerzo nacional reciba auxilio de lo Alto.

Quisiera que al dejar esta tierra, llevara el especial encargo de sus hijos, de renovar con especial predilección sus oraciones al Todopoderoso a fin de que se despejen todas las amenazas que perturban nuestra convivencia y desarrollo.

Le reitero, Santo Padre, la alegría de haberle tenido entre nosotros y nuestro sentido reconocimiento por este privilegio.

Padre Santo, Dios le bendiga sus pasos".

## CIRCULO ISRAELITA

TARAPACA 870 - FONOS: 383020 - 331436 - SANTIAGO - CHILE

Santiago, abril 2 de 1987.

Estimado consocio:

Por acuerdo de Directorio, se cita a Ud. a Asamblea General Extraordinaria de Socios que se verificará en nuestra sede social, Tarapacá 870, el jueves 23 de abril a las 19 hrs., en segunda citación.

En esta Asamblea Extraordinaria, se tratarán las siguientes materias:

1.- Acordar la disolución del Círculo Israelita, y de acuerdo con lo establecido en el Art. Cuadragésimo de los Estatutos Sociales, todos sus bienes pasarán a la Comunidad Israelita de Santiago, dentro de cuyo marco se producirá la Fusión con la Comunidad Israelita Ashkenazí de Santiago.

2.- Esta disolución operará sólo en el caso que la Comunidad Israelita Ashkenazí de Santiago apruebe también su disolución para fusionar con el Círculo Israelita dentro de la Comunidad Israelita de Santiago.

Saludan con un cordial Shalom,

Arq. Carlos Nagel Sch.  
Presidente

Enrique Topelberg D.  
Secretario



## Visita papal



En la zona más árida del país y tal vez del mundo, pero plena de generosidad y fe. Su Santidad Juan Pablo II realizó la última Eucaristía de su visita. Desde Antofagasta bendijo a Chile, y luego emprendió viaje a la Argentina. (Reuter).

Ministro Cuadra, durante la partida

# "El Papa llegó profundamente al alma de todos los chilenos"

ANTOFAGASTA (por Hernán Collao, enviado especial). — Como una paloma en vuelo se remontó ayer el avión del "Mensajero de la Paz", el Papa Juan Pablo II, dejando tras suyo a una comunidad chilena emocionada y agradecida por su visita de seis días a nuestro territorio nacional. "El corazón me pediría prolongar mi estadía, pero debo continuar mi acción pastoral en la nación amada de Argentina... Me cuesta separarme de vosotros". Y a Chile también, como pudo comprobar LA NACIÓN mediante las entrevistas a connotados servidores públicos y autoridades de la Iglesia Católica.

## MINISTRO CUADRA

El ministro secretario general de Gobierno, Francisco Javier Cuadra, manifestó al ser consultado por nuestro diario que "durante estos días hemos visto al Papa recorrer los caminos de Chile; nos ha dado una lección de humildad, quien está en íntima unión con Dios. Chile es una nación católica desde sus inicios, y nos deja la sensación de haber llegado profundamente al alma". "Nos ha dicho que la paz viene de la conversión del corazón —señaló Cuadra—; ha recalorado lo bueno y lo malo del orden político, social, económico hay que buscarlo en lo bueno y lo malo que está en el corazón de los hombres, y que la reconciliación es con Dios, con la verdad y con los hermanos".

## MARQUEZ DE LA PLATA

Por otra parte, el ministro del Interior, Juan Antonio Martínez, dijo que el Papa "a todos nos ha recordado los principios éticos básicos de la convivencia humana, cosa que todos necesitábamos".

Trabajo y Previsión Social, Alfonso Márquez de la Plata, destacó que el encuentro de Su Santidad con los pescadores y con los trabajadores, de Puerto Montt y de Concepción, respectivamente, fue impactante, ocasión en que predicó "la cultura del trabajo como la realización integral del ser humano".

En otro orden, indicó como "repudiables y lamentables" los actos vandálicos de "un grupo de marxistas absolutamente organizados en el Parque O'Higgins", mientras se realizaba la beatificación de sor Teresa de Los Andes, aprovechando la intención de la prensa extranjera de transmitir sólo las situaciones conflictivas, agregó.

## MINISTRO DE SALUD

En su ámbito específico, el ministro de Salud, Juan Giaconi, se mostró muy complacido por la labor de los funcionarios y profesionales del ramo, "porque el apoyo, tanto a la población como a la comitiva ha sido excelente". Acotó que un balance de la labor desplegada durante la gira del Santo Padre le entregará hoy o mañana el subsecretario de la cartera, doctor Augusto Schuster.

## NUNCIO APOSTOLICO

El nuncio apostólico, monseñor Angelo Sodano, dijo que el Papa "a todos nos ha recordado los principios éticos básicos de la convivencia humana, cosa que todos necesitábamos".

## CARDENAL FRESNO

El Arzobispo de Santiago, cardenal Juan Francisco Fresno, indicó que S.S. "nos ha dado un maravilloso ejemplo para superar los problemas que se han presentado, y cómo se deben resolver, a través del amor, las circunstancias difíciles que siempre existen en la vida".

## MONSEÑOR SANTOS

En la opinión del obispo de Concepción monseñor José Manuel Santos, la reconciliación se da "en la verdad y la justicia, y debe ser con todos los chilenos".

## MONSEÑOR COX

El presidente de la Comisión Pro-Visita Santo Padre, monseñor Francisco José Cox, expresó que el Sumo Pontífice se basa en el amor, "que es más fuerte que el odio y la división y todas nuestras pequeñeces". Luego agregó que el "trabajo de la prensa ha sido excelente. Lo que nos queda es meditar las palabras del Papa".

## INTENDENTE REGIONAL

El intendente de la II Región, brigadier general Helmut Kraushaar, expresó al término de la ceremonia de despedida que "su palabra dejó entre nosotros una gran tranquilidad y satisfacción. La zona recibió al Papa Juan Pablo II como él lo merecía".

Al abandonar espacio aéreo chileno

# Papa nos bendijo desde el avión

El Papa Juan Pablo II impartió ayer su bendición apostólica a la comunidad eclesial, al dejar el espacio aéreo chileno, cruzando hacia la República Argentina. En la oportunidad, reiteró al Presidente de la República, General Augusto Pinochet Ugarte, y a todo el pueblo chileno, su agradecimiento por la cordial acogida que se le brindó en nuestro país.

## BENDICION

Excelentísimo señor Augusto Pinochet Ugarte  
Presidente de Chile  
Santiago de Chile

Al dejar el espacio aéreo de Chile, debo reiterar a Vuestra Excelencia y el amadísimo pueblo chileno, expresiones de profundo agradecimiento por la acogida cordial que me han dispensado, así como por el auténtico testimonio de fe de que ha dado ejemplo esa comunidad eclesial que recordará siempre con particular afecto y a la que, en prenda de abundantes dones divinos de amor fraterno y creciente convivencia pacífica, imparto mi bendición apostólica.

Joannes Paulus PP. II

Mensaje radial del Presidente a S.S.

# "Lo esperaremos con los brazos abiertos"

Mientras el avión de S.S. el Papa Juan Pablo II emprendía el vuelo hacia la Argentina, el Presidente de la República, Capitán General Augusto Pinochet Ugarte, le transmitió a S.S. por radio un último saludo, expresándole que "esta tierra siempre lo esperará con los brazos abiertos".

El texto del comunicado del Primer Mandatario al Vicario de Cristo en la Tierra fue el siguiente:

"Santo Padre, agradezco sus bendiciones y buenos deseos para esta patria

nuestra, y damos gracias a Dios que haya permitido su visita a esta tierra, que siempre lo esperará con sus brazos abiertos".

En una máxima muestra de respeto y devoción al Sumo Pontífice, el Presidente Pinochet se mantuvo en la losa del aeropuerto durante más de diez minutos, como una forma de cariñosa despedida, mientras el avión de Lan Chile emprendía el vuelo hacia la Argentina, transportando al "Mensajero de la Paz".

## INMOBILIARIA YUGOSLAVA S.A.

Sociedad Anónima Abierta  
Registro de Valores Inscripción N° 0097

## JUNTA GENERAL ORDINARIA DE ACCIONISTAS

Conforme a las disposiciones legales vigentes, el Directorio de la Inmobiliaria Yugoslava S.A. cita a Junta General Ordinaria de Accionistas para el día 25 de abril de 1987 a las 17 hrs. en Av. Suecia N° 249 Subterráneo, Santiago para tratar las siguientes materias:

1. — Lectura Acta anterior.
2. — Memoria correspondiente al año 1986.
3. — Balance, Estados Financieros e Informe de los Auditores Externos correspondientes al año 1986.
4. — Distribución de las utilidades y Reparto de Dividendos N° 1.
5. — Elección de Inspectores de Cuentas Titulares y Suplentes.
6. — Demás materias propias de la Junta General Ordinaria de Accionistas.

La calificación de poderes se iniciará el mismo día de la Junta a las 17 hrs.

Tendrán derecho a participar en la Junta los titulares de Acciones inscritos en el Registro de Accionistas con cinco días de anticipación a la fecha de su celebración.

## PUBLICACIONES

El Balance, Estados Financieros, Notas explicativas y los respectivos informes serán publicados en el Diario La Nación el día 8 de abril de 1987.

De acuerdo al Art. 104 del Reglamento de Sociedades Anónimas, la publicación relativa al reparto de dividendos se hará en el Diario La Nación.

## REPARTO DE DIVIDENDOS DEFINITIVO

Se comunica a los Señores Accionistas que en sesión del 28 de marzo de 1987, el Directorio acordó proponer a la Junta General Ordinaria de Accionistas, citada precedentemente, el pago del Dividendo Definitivo Mínimo Obligatorio N° 1/87 de \$ 13,38 por Acción (Serie única), que se pagará en dinero efectivo, el que de ser aprobado, se imputará al ejercicio del año 1986 y se cancelarán en Av. Suecia 249-subterráneo, Santiago en la fecha que esta misma Junta de Accionistas determine.

Los Dividendos serán pagados a los Accionistas inscritos en el Registro de Accionistas el quinto día hábil anterior a la fecha establecido por la Junta de Accionistas para su cancelación.

El Directorio



Tres días volando tras el Peregrino de la Paz

# Avión de la prensa, un mundo aparte...

■ La "guerra de las almohadillas". Emoción de algunos reporteros cuando les tocó tener al Papa frente a frente. Las atenciones de LAN Chile y las cartas de su atento presidente. Los colegas extranjeros y su despedida

**A BORDO DEL AVION DE PRENSA.** (Por Flor Ayala, enviada especial).— Viajar con un grupo tan numeroso —77 periodistas del Vaticano, 25 profesionales de los medios de comunicación chilenos y 10 funcionarios de la Comisión Nacional Visita Santo Padre— por regiones, cubriendo las actividades del Papa Juan Pablo II, significó vivir una serie de anécdotas, especialmente porque la mayor parte del tiempo, desde el sábado hasta ayer, estuvimos a bordo del avión LAN que nos transportó al norte y al sur de Chile.

El trabajo fue intenso y el momento que teníamos para despachar era escaso, lo que mantenía en permanente tensión a los periodistas, pero se buscó una manera de relajarse y ésta se volvió en una virtual guerra diaria de las almohadillas que hay en cada asiento del avión. Las batallas también eran intensas y el centenar de almohadillas volaba por la cabina mientras no faltaban los pedidos de [Reconciliación, Reconciliación] o aparecían letreos con llamados de paz tanto en castellano como en italiano y en latín.

Luego de la "escaramuza" volvía la calma y todos contentos y relajados.

## EL BESO

Uno de los momentos más simpáticos fue el que se vivió cuando un periodista chileno, con gran sentido del humor, al bajar de la escalera del avión en Concepción, se hincó a besar el suelo. Todos se reían, unos por el ingenio demostrado por el colega y otros por la posición divertida y poco elegante que adquirió para agacharse... definitivamente se encontraba falto de training.

## "LO VI, LO VI"

Para hacer más llevaderos los trayectos, los periodistas radiales comenzaban a bordo del avión a recordar sus relatos a los auditores. Todos en más de una ocasión habían olvidado las reglas básicas del periodismo de mantener la objetividad y dejar fuera la emoción, para entregar por la onda radial su propia impresión del Santo Padre... "Lo vi, lo vi, lo tengo cerca de mí", habían dicho y más tarde esa frase se convertía en muletilla. Aparecía el Papa en alguna ciudad y todos, fuesen o no fuesen de radio, comenzaban a relatar en "Lo vi, lo vi", ironizando la situación vivida por los colegas, especialmente por una colega de Punta Arenas que teniendo al Santo Padre frente a ella no atinó a hacerle una pregunta o poner su grabadora, sino más bien a dejar libre curso a su emoción.

Por ello, quizás, un periodista argentino calificaba las transmisiones radiales de "en estos momentos", diciendo que siempre los hechos se repetían, que en todas partes se le recibía con banderas y pañuelos blancos y que la noticia constituía, por ello, el hecho de que eso nuevamente ocurría "en estos momentos".

## OBJETOS PERDIDOS

Con la premura del tiempo todos los periodistas perdieron algún efecto personal en más de alguna ocasión y el resto de sus colegas, 106, se encargaban de recuperar los objetos perdidos que luego se sometían a un proceso de reconocimiento a bordo del avión.

Grabadoras, parkas, libretas de apuntes, folletos explicativos, walkie-talkies y carpetas apare-

cieron en el avión y cada dueño se sometía a una cerrada pifia cuando debía retirar lo extraviado.

## CARTAS

La atención de LAN Chile fue excelente. A nombre de la línea aérea su presidente, Patricio Sepúlveda, envió al inicio del viaje una carta a cada periodista dándole la bienvenida a la nave.

Más tarde llegó una nueva carta con un obsequio de parte de la empresa, hasta completar más de cuatro misivas cada profesional. Por ello, al finalizar el viaje los periodistas agradecieron a Sepúlveda, su atención y sus cartas... enviándole una nueva carta.

## CARPETA

El dossier de prensa que entregó la Comisión Nacional Visita Santo Padre a los periodistas acreditados para cubrir las actividades desarrolladas por S.S. en Chile es excelente.

Contiene un completo e importante material informativo, antecedentes sobre la Iglesia chilena y sobre cada una de las diócesis visitadas, la biografía del Pontífice y datos históricos, entre otros informes, que ha sido de gran utilidad para la prensa.

Asimismo, se encuentra allí todo el instructivo de horas, trasla-

dos, llegadas y salidas del avión, convirtiéndose así en la Biblia para nosotros.

Por eso, todos recurrían al periodista que la transportó durante el viaje, festinando esta situación, ya que incluso ante preguntas como dónde encontrar un paradero de taxi, o los grados de temperatura de cada ciudad, decían "hay que verlo en la carpeta", que incluso prestó una nueva utilidad en el avión... de extensión de mesa, ya que estas, para almorzar, quedaban bastante alejadas del asiento del comensal.

## A CONTAR

Por la complejidad de los horarios de vuelo Javier Luis Egaña, encargado de la Comisión Prensa en el marco de la visita papal, se vio en aflictivas situaciones para lograr que los 106 periodistas viajaban en el avión cumplieramos con lo indicado. Siempre había un perdido. Para evitar que alguien quedara abajo, Javier terminó en cada embarque contando uno a uno a los profesionales, en una tarea más cercana al paternalismo y a la preocupación.

Por ello y en general por la atención brindada, Egaña merece todo nuestro reconocimiento.

## ENAMORADOS

Las azafatas que atendían a los periodistas eran realmente buenas y amables. Resulta de ello, gran parte de los colegas hombres se declararon "profundamente enamorados".

Ellas se sonreían y les brindaban una profesional atención. Al finalizar el último viaje y luego de un cerrado aplauso a la tripulación y a LAN, los vaticanistas los chilenos pidieron a gritos el paseo de las azafatas por el pasillo, mientras las vitoreaban gamente.

## "CHILE, CHILE"

Quizás uno de los momentos más emotivos vividos durante el viaje fue el final.

En Antofagasta, cuando debían abordar el avión que los trasladaría a Argentina junto al Santo Padre, y los chilenos nos quedaríamos en casa haciendo vivo el mensaje de paz de Juan Pablo II, los vaticanistas tomaron a toda voz el nombre de nuestro país, a los gritos de "Chile, Chile", a la vez que nos daban unos trozos divertidos de operetas, que además nos mostraban como personas con un alto sentido del humor, también les hizo mantener su fe en el futuro... El día que se alejen del periodismo se ganarán la vida contando.

Monseñor Francisco José Cox destacó momentos brillantes del Papa

## "En el Nacional se comió vivo al toro, con zapatos y todo..."

■ El secretario ejecutivo de la comisión organizadora de la visita del Santo Padre se refirió a los infiltrados del MIR.

**ANTOFAGASTA** (por Flor Ayala, enviada especial).— Como un "toro bravo, que se comió vivo, con zapatos", a los miembros del MIR que quisieron interrumpir su encuentro con la juventud en el Estadio Nacional, portando carteles injuriosos y gritando consignas políticas, calificó ayer monseñor Francisco José Cox al Santo Padre indicando que si bien "ni siquiera miró" a dicho grupo lo percibió y lo sintió en su alma.

"Los hizo sentirse insignificantes y simplemente enrollaron sus pancartas y se quedaron callados", dijo, destacando la capacidad del Papa para enfrentar esa situación difícil.

## MOMENTOS BRILLANTES

Al referirse a los hechos más brillantes de la visita del Santo Padre a Chile, monseñor Cox destacó en forma especial el encuentro con la juventud en el Estadio Nacional, indicando que Dios sabe sacar el bien de las cosas malas.

"El nos dio un ejemplo fantástico, primero de serenidad y tranquilidad. Fue impresionante ver cómo el Papa no se escandali-

zó cuando los niños entregaron sus testimonios, en absoluto. Los escuchó, los acogió, los abrazó y los besó con ternura, pues él sabe que son jóvenes, son niños, conscientes de que ellos no tienen la objetividad de un adulto, y él es un educador, no lo condena, no le dice que le faltó esto o lo otro, sino más bien lo oye, pues sabe que su juventud no le permite saber muchas cosas. Por eso, repito, impresionó esa capacidad de escuchar. También considero maravillosa su capacidad de enfrentar una situación difícil, ya que tras él había un grupo violentista (integrantes del MIR con letreros injuriosos y gritando consignas políticas) que si bien no miró, los sintió en su alma. El percibió enseguida que el grupo estaba tras él, pese a que ni siquiera lo miró, y que lo estaba toreando, se dejó torear y lo ganó en buena lid, pues es un toro bravo el Papa y se lo comió vivo, con zapatos, porque supo captar y hablarle a la juventud en un tono a veces persuasivo, a veces fuerte, haciendo aparecer de una pequeñez, de una insignificancia los gritos y los lienzos que aparecían, que simplemente los enrollaron y se quedaron callados", indicó monseñor Cox.

Dijo que ese grupo se infiltró ya que las instrucciones dadas por la Iglesia en ese sentido fueron siempre categóricas, ya que no se aceptaban pancartas ni lienzos. "Esa gente entró a la misa, con entradas falsificadas y burlando la vigilancia", señaló.

## S.S. IMPACTADO

Respecto al sentimiento que embargó al Papa Juan Pablo II en nuestro país, monseñor Cox afirmó que él estuvo profundamente impactado por su viaje a Chile.

"Ha repetido muchas veces 'muy bueno, muy bueno'. Esta impresión por la gente que ha visto en los trayectos, ha sido fuera de serie y ese es el pueblo de Chile. Quieren reducir el pueblo de Chile a un grupo de violentistas que dicen representar al pueblo y eso es falso, ya que el pueblo somos todos nosotros, nadie puede arrogarse su representatividad", expresó.

Terminó diciendo que la audiencia que el Santo Padre otorgó al MDP no tiene ninguna relevancia, ya que S.S. recibe todos quienes desean hablar con él. "Recibió a muchos grupos, fue uno más", dijo.

## COMPAÑIA ELECTRICA DEL LITORAL S.A

(Sociedad Anónima Abierta)  
Inscripción Registro de Valores N° 0058

### JUNTA GENERAL ORDINARIA DE ACCIONISTAS

Por acuerdo del Directorio, cítese a Junta General Ordinaria de Accionistas de la Compañía Eléctrica del Litoral S.A., para el 22 de abril de 1987 a las 12 horas, en sus oficinas en Santiago, Avenida Libertador Bernardo O'Higgins N° 949, oficina 1902, con el objeto de someter a su consideración las siguientes materias:

1. Memoria y Balance del ejercicio terminado al 31 de diciembre de 1986
2. Informe de los Auditores Externos
3. Nombramiento de Auditores Externos
4. Política de dividendos
5. Remuneraciones del Directorio
6. En general, cualquiera otra que sea de competencia de esta clase de juntas.

### ACCIONISTAS QUE TENDRAN DERECHO A PARTICIPAR EN LA JUNTA

Tendrán derecho a participar en la Junta General Ordinaria de Accionistas, los titulares de las acciones inscritas en el Registro de Accionistas con cinco días hábiles de anticipación.

La calificación de poderes se efectuará a partir de las 11 horas del 22 de abril de 1987.

Los Estados Financieros de la compañía, al 31 de diciembre de 1986, se publicarán en el diario LA NACION de Santiago el 11 de abril de 1987.

EL PRESIDENTE



Señalaron sus representantes

## Amplia acogida encontró en los empresarios el llamado del Papa

■ Presidente de SOFOFA, Ernesto Ayala, destacó unidad de industriales y trabajadores tras objetivos de bien común

La amplia acogida del sector empresarial al llamado formulado por el Papa Juan Pablo II en el sentido de trabajar en forma unida con los trabajadores para mejorar la calidad de vida de los chilenos destacó ayer el presidente de la Sociedad de Fomento Fabril, SOFOFA, Ernesto Ayala.

Ayala recordó que el Sumo Pontífice se refirió a los trabajadores —intelectuales y manuales— a los campesinos y a todos quienes pueden contribuir a mejorar la posición de seriedad en el trabajo.

Expresó que "los industriales coincidimos con todos los términos formulados por el Papa. A la opinión pública le consta que los industriales chilenos han hecho un esfuerzo enorme para recuperar los niveles de empleo".

Indicó que "han vuelto al trabajo los 170 mil trabajadores que

quedaron cesantes en el año 1982. A partir de este año esperamos iniciar una etapa de plena recuperación, incorporando más gente a las labores productivas".

"Las cifras —manifestó el dirigente empresarial— demuestran claramente que el desempleo ha bajado notablemente. Esto —además— está respaldado por un crecimiento económico del país".

Manifestó que en los primeros tres meses del año "la industria creció fuerte", e indicó que "también las remuneraciones de los trabajadores han aumentado".

Ayala puntualizó que "desde el punto de vista de los industriales, estamos en una línea de colaboración amplia y es destacable indicar que muchas empresas llevan a cabo diversos planes programas que van en directo beneficio de los trabajadores".

Por último, comentó "el Papa ha formulado un amplio llamado a la concordia. Pero existe gente porfiada que, a pesar de este llamado, se mantiene en una posición de rebeldía. Yo lo siento mucho. Espero que esa gente vuelva al redil correcto".

Los atendió la Cruz Roja

## Tres partos en sitios de eucaristías

ANTOFAGASTA. (Por Flor Ayala, enviada especial).— Cuando ya el Santo Padre se ha alejado de Chile, dejando una enseñanza de humildad, de fe, de positivismo, de capacidad moral y de entrega tras la unión de las almas, todos los organismos que de una u otra forma estuvieron involucrados en la organización de esta visita realizan los balances respecto de los trabajos efectuados.

Es así como la Cruz Roja, entidad elemental y básica en la atención de los enfermos en cada uno de los encuentros que sostuvo el Papa Juan Pablo II con la ciudadanía, tiene a su haber en forma somera, sin mantener una estadística completa aún, la atención en terreno de tres partos, dos de ellos en Santiago y el último en el campo eucarístico de Temuco.

Un varón y dos mujercitas vieron la luz justo en el momento en que a metros hablaba S.S., hecho que para sus madres significa una gran esperanza.

Guacolda Llancucheo, de la reducción indígena Nueva Vida, en Imperial, sintió los síntomas de parto en Pampa Ganaderos, IX Región, pese a que aún faltaban a lo menos 15 días para que tuviese su guagua.



VISITA A LOS PRESOS. — Una reclusa besa la mano del Papa Juan Pablo II, mientras otros reos observan la escena ocurrida durante la visita que el Sumo Pontífice hiciera a la cárcel de Antofagasta. (Reuter).

Al alcance del público

## Editan libro con discursos de S.S.

ANTOFAGASTA (Por Flor Ayala, enviada especial).— Un libro que contiene todos los discursos pronunciados por su Santidad en Chile editó la comisión nacional visita Santo Padre, con el objeto de que este texto esté al alcance de todos los chilenos para que lean los mensajes, los hagan suyos y los pongan en práctica.

El texto, de sencilla edición, estará en todas las parroquias del

país, así como en cada uno de los organismos dependientes de la Iglesia, al alcance de todo el público.

El secretario ejecutivo de la comisión, monseñor Francisco José Cox, dijo al respecto que es necesario que la ciudadanía lea estos documentos, subrayen las partes más importantes y luego haga realidad el pensamiento del Santo Padre, en el sentido de alcanzar la unión y la reconciliación.

Lo reconoció monseñor Cox en Antofagasta

## "Los testimonios en el estadio y San Ramón fueron desequilibrados"

ANTOFAGASTA (por Flor Ayala y Guillermo Escudero, enviados especiales).— Monseñor Francisco José Cox, secretario ejecutivo de la Comisión Nacional Visita Santo Padre, reconoció ayer que "efectivamente estuvo desequilibrada" la elección tanto de los jóvenes como de los pobladores en los encuentros en el Estadio Nacional y en San Ramón, respectivamente, donde se formularon serias críticas sociales y políticas, señalando que "eso no es un fiel reflejo de todo lo que vive el país o la juventud del país, en el caso del estadio, y que no es todo lo que viven las familias de Chile, en el caso de los pobladores".

Consultado respecto de esta materia por LA NACION, el obispo dijo que sería injusto decir que las palabras pronunciadas por los oradores en esas oportunidades "no son la Biblia", ya que no todo el mundo sufre esa circunstancia. "En honor a la verdad, siguió diciendo, hay que decir que la experiencia que los muchachos mencionaron, siendo verdadera, porque son experiencias que ellos viven, eso no significa que todos vivan esa experiencia".

Aclaró que es importante ser categórico en eso, para no pensar que los relatos efectuados por los jóvenes en el Estadio Nacional sean falsos, ya que explicó que todos esos serán testimonios y no

discursos. "Las palabras representaban a quienes las estaban leyendo, expresaban lo que ellos sentían y lo que ellos piensan o digan no se puede contradecir, porque efectivamente es lo que ellos piensan errada o no errada, parcial o más o menos parcial, es su experiencia", puntualizó monseñor Cox.

Consultado acerca de si no habría sido mejor haber equilibrado mejor la elección de los testimoniantes, con el objeto de que se sintieran interpretados todos los sectores de la población, afirmó que "objetivamente" esto habría sido mejor. "Pero siempre —añadió—, hay que sacar un bien de algo que estimo fue parcial y erróneo. Sin embargo, hay que señalar que cuando uno se encuentra con su director espiritual no le cuenta sus virtudes, le cuenta sus problemas para que lo sane. Entonces frente al Papa me parece más provechoso contarle los problemas que contar las virtudes".

Siempre en el mismo contexto, el obispo dijo que "con todo, es mejor que el país se haya expresado en su parte más dolorosa, porque eso ha permitido liberar una tensión muy fuerte, que estaba ahí acumulada y que aunque no sea un fiel reflejo objetivo del país, creo que le hace bastante bien al país haberlo escuchado y desde luego muy bien a esa gente haberlo dicho".

General Núñez, sobre seguridad del Papa

## "No fue una tarea fácil, pero sí muy profesional"

ANTOFAGASTA (por Hernán Collao y Flor Ayala, enviados especiales).— Como "extraordinaria" calificó ayer la actuación del personal de Carabineros durante los seis días de permanencia del Santo Padre en nuestro país, el jefe de la Fuerza Especial encargada de la seguridad del Papa, general Alfredo Núñez Alled, quien acotó que los efectivos han "dormido poco, han comido a deshoras, se han sacrificado ostensiblemente y sin descanso".

El general Núñez fue consultado por la prensa a la llegada al aeropuerto de Santiago, luego de asistir a la despedida del Santo Padre de nuestro país, desde Antofagasta. Durante el vuelo, el jefe de la Fuerza Especial pudo, por fin, relajarse y dormir con la tranquilidad de un buen trabajo. "Les hago llegar, por medio de ustedes (los periodistas) mi reconocimiento y mi profunda emoción por su valentía a todos los carabineros, especialmente a los que resultaron lesionados. No fue una tarea fácil, pero sí muy profesional", acotó el uniformado. "Estoy muy contento —indicó—, creo que dimos satisfacción a la responsabilidad de cuidar a Su Santidad. La planificación realizada y conocida por todos, se cumplió en todos sus términos; si hubo momentos difíciles, esos ya estaban considerados como una alternativa posible".

sii

servicio de impuestos internos

EL SERVICIO DE IMPUESTOS INTERNOS INFORMA:

## OPERACION RENTA 1987

PORCENTAJE DE REAJUSTE A APLICAR EN LAS DECLARACIONES DE RENTA - AÑO TRIBUTARIO 1987 - ES DE 7,1% (SIETE COMA UNO POR CIENTO) Y DEBERA CONSIGNARSE EN LA LINEA N° 47 DEL FORMULARIO N° 22

1. — En atención a que el Índice de Precios al Consumidor de marzo de 1987 ascendió a 571,23 puntos, los impuestos anuales de la Ley de la Renta a declarar y pagar en el presente mes de abril, quedan sujetos a un reajuste de 7,1% (siete coma uno por ciento) en aquella parte del tributo no cubierta con los impuestos retenidos y/o los pagos provisionales mensuales efectuados durante el año 1986 (artículo 72° de la Ley de la Renta).

2. — Dicho porcentaje se anotará en la Línea 47 del Formulario N° 22, que para los efectos de esta declaración entrega el Servicio de Tesorerías.



## Internacional

Agencias Internacionales destacan contraste con recepción en Chile

# Mucho calor, pero sólo climático encontró Su Santidad en B. Aires

■ Juan Pablo II aclaró que la mayor temperatura no tenía nada que ver con el ambiente espiritual, ya que "no es fácil encontrar palabras suficientes para describir" el que encontró en Chile



El Papa Juan Pablo II fue recibido ayer en el aeropuerto metropolitano de Buenos Aires por el Presidente argentino, Raúl Alfonsín. Argentina será el último país que visitará Su Santidad en gira latinoamericana (REUTER)

Dialogaron a solas

## De sólo 15 minutos fue reunión Alfonsín con S.S.

BUENOS AIRES, 6 (ANSA).— La primera reunión privada entre el Papa Juan Pablo II y el Presidente argentino Raúl Alfonsín duró unos quince minutos. Ambos dialogaron a solas e intercambiaron obsequios, momentos antes de la reunión del Sumo Pontífice con dirigentes políticos, parlamentarios y funcionarios del gobierno.

El encuentro ocurrió tras la llegada del Pontífice a la Casa Rosada, después de su visita a la Catedral Metropolitana.

Al término del mismo, del que no trascendieron los temas abordados, Juan Pablo II recibió el saludo de la numerosa familia del Presidente argentino. El Papa bendijo a los presentes y luego entregó a Alfonsín un cuadro con dos medallones de bronce, uno de ellos con la figura grabada del Papa y el otro con la imagen de Cristo de los Andes, coronados ambos por la inscripción: "Uruguay, Chile y Argentina", como

símbolo del Tratado de Paz firmado en 1978 por Chile y Argentina, en Montevideo.

Por su parte, Alfonsín entregó al Papa un rosario de diseño argentino, confeccionado en plata y rododocrita, y un álbum con litografías de Carlos Pellegrini, titulado "Recuerdos del Río de La Plata".

Posteriormente, el Papa y el Presidente se trasladaron al Salón Blanco, donde eran aguardados por políticos, parlamentarios y miembros del Poder Ejecutivo.

BUENOS AIRES, 6 (ANSA).— Alfonsín, en su mensaje de bienvenida, agradeció al Pontífice su mediación en el conflicto con Chile, lo calificó como al "defensor universal y constante de los derechos del hombre" y estimó que la visita alentará a los argentinos "en estos difíciles momentos... a asumir con entusiasmo el desafío que supone la consolidación de la democracia".

En reunión con dirigentes políticos

## Papa rechaza la violencia y critica la deuda externa

BUENOS AIRES, 6 (REUTER).— El Papa Juan Pablo II rechazó hoy la violencia institucional como inmoral y reclamó un análisis ético del problema de la deuda externa internacional.

El pesado endeudamiento de muchas naciones en desarrollo subraya las "graves amenazas para la paz" planteadas por "los viejos egoísmos nacionales o regionales y el subdesarrollo económico o cultural", dijo el Sumo Pontífice.

El Papa inició su segunda visita a este país elogiando a Chile y Argentina por haber suscrito un tratado de paz para resolver su conflicto limítrofe en el Canal del Beagle, que fue corolario de su mediación que en 1978 evitó que ambas naciones fueran a la guerra.

Al ser recibido por el Presidente Raúl Alfonsín en el aeropuerto metropolitano a su arribo desde Chile en el marco de una gira que

también incluyó Uruguay, el Papa rezó para que América siga por "caminos de solidaridad, de paz".

Vivado por decenas de miles de personas que saludaban su paso, Juan Pablo II se dirigió de inmediato a la Catedral Metropolitana, donde dialogó con dignatarios eclesiásticos y sacerdotes.

Tras su entrevista privada con Alfonsín, el Papa dijo a ministros y dirigentes políticos que los gobiernos deben evitar la violencia institucional, en una aparente alusión a los conflictos que insistentemente sacuden a América Latina.

"Será siempre deber insoslayable de la autoridad pública la tutela y promoción de los derechos humanos, incluso en situaciones de extrema conflictividad, huyendo de la frecuente tentación de responder a la violencia con la violencia, agregó.

### CONTRASTE CON CHILE

BUENOS AIRES, 6 (ANSA).— La ultracatólica Argentina brindó hoy una tan tibia como inesperada recepción al Papa Juan Pablo II, que contrastó con la masiva movilización que protagonizaron los chilenos para recibirlo hace una semana y también con las multitudinarias ma-

nifestaciones que acostumbra a realizar la Iglesia local.

Sin embargo, el Pontífice de 66 años, que en principio se había mostrado sumamente fatigado, consiguió rápidamente crear un clima de distensión y simpatía a través de reiteradas bromas y una inesperada aparición en los balcones de la Casa de Gobierno para dialogar con los fieles que lo aclamaban.

De todos modos, fuentes diversas coincidieron en que no más de 15 mil de los 7 millones de bonaerenses, se movilizaron para aclamar al Papa en el aeroparque Jorge Newbery y a lo largo de las calles que lo llevaron posteriormente a la Catedral de Buenos Aires y a la Casa de Gobierno, ambas ubicadas ante la histórica Plaza de Mayo.

La escasa movilización contrastó con el gigantesco operativo de seguridad en el que intervinieron millares de policías y que incluyó severas restricciones en el tránsito que sumieron en el caos a la gigantesca Buenos Aires cuando, a mediodía, decenas de miles de trabajadores abandonaron sus tareas por el feriado decretado por el gobierno.



BUENOS AIRES. — La caída de un caballo del Ejército y el incendio de una moto policial (en la fotografía) provocaron ayer momentos de tensión cuando el Papa Juan Pablo II se trasladaba desde la Catedral Metropolitana de Buenos Aires a la Casa de Gobierno (REUTER).

Según inteligencia trasandina

## La extrema izquierda vinculada a protestas

BUENOS AIRES, 6 (ANSA).— "Personas vinculadas con una extrema izquierda, repudiada por los propios organismos de izquierda internacional" habrían sido los responsables de los violentos episodios producidos el viernes pasado en una manifestación de protesta por la visita del Papa a la Argentina, afirmó el titular de la "Secretaría de Inteligencia del Estado" (SIDE), Facundo Suárez.

En esa manifestación, realizada en pleno centro de Buenos Aires, unos 200 jóvenes identificados como anarquistas intentaron cortar el tránsito entonando cánticos contra la visita papal. Según numerosos testigos, la po-

licía los cargó violentamente, lo que provocó que reaccionaran arrojando todo tipo de proyectiles contra los uniformados y se desatará una verdadera batalla campal durante varios minutos.

Suárez aclaró que los manifestantes "de ninguna manera constituyen una célula que pueda desestabilizar el orden institucional", negando así que tuvieran alguna vinculación con un grupo ultraderechista desarticulado días atrás por la policía federal, y en cuyo poder se hallaron armas, explosivos y panfletos de apoyo a altos militares enjuiciados por violaciones a los derechos humanos cometidos durante el pasado régimen de facto.

### ESPERA FRUTOS

BUENOS AIRES, 6 (AP).— Agobiado por el calor y movido por el entusiasmo popular, el papa Juan Pablo II afirmó hoy en la Catedral Metropolitana que esperaba frutos de su visita a Argentina e inmediatamente se dirigió a la Casa de Gobierno para decirse personalmente al Presidente Raúl Alfonsín y a los dirigentes políticos argentinos.

Tras un accidentado trayecto en que pasó junto a una motocicleta policial incendiada y que el caballo de uno de los Guarderías cayó sobre otra motocicleta, el Pontífice traspuerba de la Casa Rosada, de gobierno, y minutos después la multitud empezó a cantar "Borombombón, Borombombón" que salga el Papa al balcón.

En el interior de la Catedral que guarda los restos del máximo de Argentina y liberador de este país, Chile y Perú, sé de San Martín, el Papa hizo una risueña alusión al calor que perlabo su frente de transpiración y le congestionaba el rostro.

"Me parece que hace más calor aquí en Buenos Aires que en Chile", afirmó el Pontífice, quien vino esta tarde de nación.

El público, que se abanicaba con lo que tenía a mano, empezó a reír y lo aplaudió ruidosamente.

"Pero lo digo como una observación de orden climático más", aclaró, "porque el clima espiritual que encontré en Chile no es fácil de describir en palabras".

Luego dijo que pasaba a leer "al discurso oficial", y que "espero muchos frutos de esta peregrinación apostólica: frutos de renovación espiritual, fidelidad a la Iglesia, de servicio a los hermanos".

Desbaratan célula

## Planeaban atentado al Pontífice

BUENOS AIRES, 6 (ANSA).— Se conocieron los pormenores de la célula terrorista que presuntamente atentó contra el Papa Juan Pablo II, desde hoy en Argentina, en un inédito dispositivo de seguridad —dotado con sistemas modernos para el control de masas, espacios y personas— que neutralizó hoy la city de la capital Argentina con vallas y cordones policiales.

Un intenso operativo policial permitió ayer, según se informó, detener una banda de terroristas que tenían panfletos antipapales y material explosivo en su poder.

Según la prensa argentina, la célula desbaratada ayer tenía vínculos con la organización cubierta el jueves pasado 25 al sudoeste de la capital.



Autorizan a tropas a atacar capital filipina

## Rebeldes comunistas declaran a Manila "territorio abierto"

MANILA, 6 (AP).— Los jefes rebeldes comunistas declararon a Manila "territorio abierto" y autorizaron a sus comandantes a emprender ataques en la capital filipina, denunciaron hoy las Fuerzas Armadas.

Los 8 millones de residentes de Manila se vieron mayormente libres de violencia durante la guerra que iniciaron los rebeldes hace 18 años. Una reciente ola de asesinatos de policías y militares, que las autoridades atribuyeron a los rebeldes, fueron una excepción.

El vocero militar coronel Honesto Isleta reveló que los informes de inteligencia evidenciaron que el Ejército del Pueblo Nuevo (EPN), la fuerza combatiente comunista, de 24.000 miembros, designó a Cavite, una ciudad situada a 16 kilómetros al sudeste de Manila, como "base de apoyo" de operaciones en la zona de la capital.

Atribuyó al Jefe de Estado Mayor, general Fidel Ramos, haber dicho que el cambio de la estrategia guerrillera coincidía con las

"versiones de la reciente llegada (a Manila) de guerrilleros armados de las provincias".

La policía de Manila anunció la semana pasada que había organizado equipos especiales para combatir a los escuadrones de asesinato del EPN que actúan en Manila.

El Ejército también consigna en un informe que en lo que va del año fueron muertas 645 personas en distintos hechos de

violencia política. Se incluyen 208 soldados, 175 civiles y 262 guerrilleros. Dice que la lucha se intensificó desde que el 8 de febrero concluyó una tregua de 60 días.

Los militares confirmaron versiones de que los rebeldes habían tomado la iniciativa, a pesar de las repetidas afirmaciones de la Presidenta Corazón Aquino de que se intensificarían las operaciones contra los comunistas.

## Cae puente en Nueva York

AMSTERDAM, EE.UU. 6 (AP).— Un puente de una carretera interestatal se derrumbó ayer en el estado de Nueva York presumiblemente debido a las inundaciones y cayeron a las aguas lodosas de una cañada, 24 metros debajo, por lo menos tres autos y un tractor, dijo la policía.

No se sabía de inmediato cuántas personas pudieron haberse matado o lesionado en el accidente, ocurrido a las 15.00 GMT de ayer, dijo el comandante de la

policía estatal Edward Vanderwall.

Más de 50 trabajadores de rescate que fueron al lugar comenzaron a tener problemas para llegar a los vehículos debido al estado de las aguas de la Cañada de Schoharie, dijo el vocero de la autoridad de carreteras, Arthur D'Sabel.

"Oí un ruido, miré hacia arriba y vi cómo todo el puente se derrumbaba", dijo William Weller, que vio el accidente desde cerca.



OSOS SIRIOS.— Diane, una osa siria, cuida a sus cachorros en el Zoológico Bíblico de Jerusalén mientras estos comen pasto. Los pequeños osos, de tres meses de edad, nacieron mientras su madre estaba en un estado de semi invernación. Según funcionarios del zoológico, no existen osos sirios salvajes y sólo hay varios cientos en zoológicos alrededor del mundo. (Reuter).

Canadá pide acuerdo sobre lluvia ácida

## Reagan y Mulroney iniciaron tercera cumbre

OTTAWA, 6 (REUTER).— El Presidente estadounidense Ronald Reagan y el primer ministro canadiense Brian Mulroney comenzaron su tercera cumbre anual con un llamado de Canadá a llegar a un acuerdo para terminar con la contaminación del ambiente por la lluvia ácida.

Las diferencias entre Canadá y los Estados Unidos sobre el modo de enfocar el problema posiblemente no puedan ser superadas en las conversaciones entre los dos gobernantes, que continuarán hoy. Sin embargo, el vocero de la Casa Blanca, Marlin Fitzwater, expresó anoche que se espera alcanzar importantes avances sobre el tema de la lluvia ácida, el comercio y otros asuntos bilaterales.

Los Estados Unidos creen que con un minuto de silencio

antes de adoptarse medidas drásticas contra la lluvia ácida deben llevarse a cabo estudios más completos sobre problemáticas de las precipitaciones contaminantes en la frontera con Canadá, que afectan los lagos y la vida silvestre.

Las propuestas de Mulroney son consecuencia del punto de vista de Canadá según el que es preciso tomar precauciones inmediatas para enfrentar la lluvia ácida, con el objetivo de detener la contaminación en un 50 por ciento hacia 1994.

Cuando los dos políticos se encontraron por primera vez en 1985 aceptaron esforzarse por alcanzar un convenio de libre comercio que apuntara a dejar sin efecto las barreras arancelarias entre ambos.

## Recuerdan a víctimas del terrorismo en España

BARCELONA, ESPAÑA, 6 (AP).— Esta ciudad, la segunda de España, observó al mediodía de hoy un minuto de silencio por las víctimas de una bomba que estalló en un automóvil el 2 de abril y causó la muerte de un transeúnte y heridas a nueve personas.

El alcalde Pasqual Maragall pidió que se guardara el minuto de silencio después de este último atentado, el quinto que tiene lugar desde octubre pasado en esta ciudad, seleccionada como sede de los Juegos Olímpicos de Verano de 1992.

La Organización Separatista Vasca, ETA (Tierra Vasca y Libertad) se atribuyó cuatro de los ataques. Ningún grupo se responsabilizó con el del 2 de abril, aunque las autoridades estiman que fue también obra de esa organización.

La ETA, en colaboración con

el pequeño grupo separatista catalán Terra Lliure (tierra libre en catalán), comenzó los atentados a fines del año pasado.

La ETA lucha por independizar de España a las tres provincias vascas del norte del país y ha dado muerte a casi 600 personas, en su mayoría policías, guardias civiles y oficiales del Ejército.

### OLA DE HUELGAS

MADRID, 6 (ANSA).— La ola de huelgas que vienen dándose en España, proseguirá durante esta semana con nuevos paros y movilizaciones convocadas por diversos sindicatos.

Las últimas manifestaciones se registraron ayer domingo en la localidad santanderina de Reinosa, donde enfrentamientos entre policías y obreros, en su mayoría de CENEMESA (Empresa de Materiales Eléctricos), dejaron saldo de 15 heridos.



PEHUENCHE S.A.

EMPRESA ELECTRICA  
PEHUENCHE S.A.

Sociedad Anónima Abierta  
Filial CORFO

### PROYECTO PEHUENCHE

#### LICITACION CONTRATO CP-2.1(B) CONSTRUCCION DE LAS OBRAS DE LA ADUCCION COMUN

La EMPRESA ELECTRICA PEHUENCHE S.A. (PEHUENCHE S.A.), invita a las empresas constructoras y consorcios precalificados para participar en el proceso de licitación, a presentar ofertas por el Contrato CP-2.1(B): CONSTRUCCION DE LAS OBRAS DE LA ADUCCION COMUN del Proyecto Pehuenche.

- Armerad Betong Vagforbatteringer AB (Suecia).
- Companhia Brasileira de Projetos e Obras, CBPO (Brasil).
- Techint International Construction Corp. Tenco (Panamá).
- Techint Compañía Técnica Internacional S.A.C. e I. (Argentina).
- Benito Roggio e Hijos S.A. (Argentina).
- Dumez (Francia).
- Gran Travaux de Marseille Entrepote (Francia).
- Dyckerhoff & Widmann AG. (R.F. Alemania).
- Alfred Kunz GmbH & Co. (R.F. Alemania).
- C. Baresel AG. (R.F. Alemania).
- Ed Zublin AG. (R.F. Alemania).
- José Cartellone Construcciones Civiles S.A. (Argentina).
- Conevial Sociedad Anónima C.I. C.I. y F. (Argentina).
- Wayss & Freytag AG (R.F. Alemania).
- Empresa Constructora Delta S.A. (Chile).
- Empresa Constructora Brotec S.A. (Chile).
- Empresa Constructora Fe Grande S.A. (Chile).
- Entrecanales y Tavora (España).
- Eulogio Gordo y Cia. (Chile).
- Hochtief AG. Vorn. Gebr. Helfmann (R.F. Alemania).
- Fougereolle S.A. (Francia).
- Impresit-Girola-Lodigiani, "Impregilo" S.p.A. (Italia).
- Ingenieros Civiles Asociados S.A. de C.V. (Méjico).
- Skanska AB. (Suecia).
- Spie Batignolles (Francia).
- Sogea (Francia).

#### DOCUMENTOS DE LICITACION

Los documentos de licitación se podrán adquirir a partir del día 06 de abril de 1987, en las oficinas de PEHUENCHE S.A., ubicadas en Pío X N° 2422, de lunes a viernes de 9:00 a 12:30 hrs. y de 14:30 a 17:00 hrs.

#### VISITA A TERRENO

La visita obligatoria a terreno se efectuará el día 23 de abril de 1987.

Las credenciales se deben solicitar a más tardar el día 20 de abril de 1987, en Pío X N° 2422.

#### RECEPCION Y APERTURA DE LAS OFERTAS

La recepción y apertura de las propuestas se realizará el 07 de julio de 1987, a las 11:30 hrs., en Moneda 921, 2° piso.

#### FINANCIAMIENTO

Las fuentes de financiamiento para el Proyecto Pehuenche son las siguientes:

- a) Recursos propios de PEHUENCHE S.A.
- b) Préstamo N° 218/IC-CH otorgado por el Banco Interamericano de Desarrollo (BID).
- c) Créditos ligados a proveedores que suministren el equipamiento requerido por el Proyecto.
- d) Un préstamo que la Corporación de Fomento de la Producción (CORFO) ha solicitado al Banco Mundial (BIRF), con el objeto de aportarlo al capital social de PEHUENCHE S.A., para el financiamiento de contratos específicos del Proyecto.

Se hace presente que las obras incluidas en el Contrato CP-2.1(B) serán financiadas con fondos provenientes del préstamo BID.

EMPRESA ELECTRICA PEHUENCHE S.A.

PIO X N° 2422 - TELEX 341510 EEPSCA CK - SANTIAGO - CHILE



En Centroamérica

## EE.UU. mantendrá tropas

WASHINGTON, 6 (REUTER).— El comandante de las Fuerzas Militares de Estados Unidos en América Latina, dijo hoy que su país mantendrá la presencia armada en Centroamérica mientras Nicaragua continúe siendo una amenaza para la región.

"Mientras los sandinistas sigan siendo una amenaza para Honduras y sus (otros) vecinos, vamos a tener una presencia para ayudar a nuestros aliados", manifestó el general John Galvin, jefe del Comando Sur con asiento en Panamá.

Según Galvin, la presencia de tropas estadounidenses en Honduras varía entre 1.000 y 5.000 efectivos.

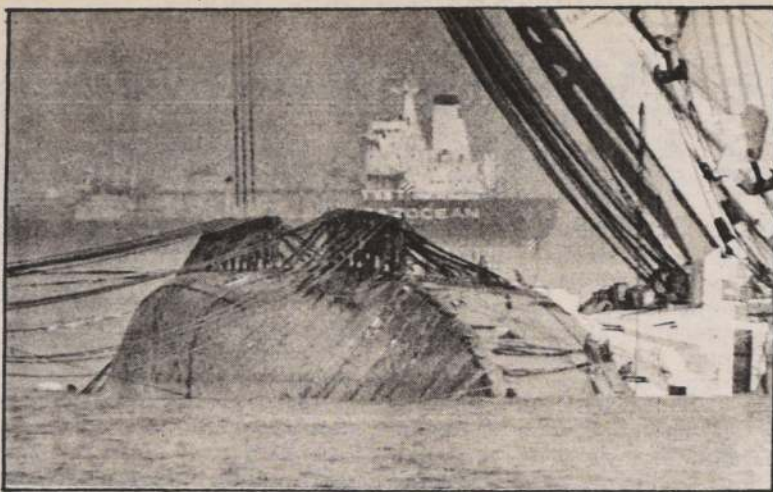

TRANSBORDADOR VOLCADO.— Un buque tanque petrolero pasa detrás del casco volcado del transbordador "The Herald of Free Enterprise" en Zeebrugge, Bélgica. Cables y soportes se han colocado en el casco para intentar poner la nave en su posición normal (Reuter).

## Acción Libia en el Caribe

WASHINGTON, 6 (AP).— Agentes libios han realizado esfuerzos moderados por socavar a los gobiernos pro-occidentales en el Caribe, financiando a grupos radicales y en algunos casos alentándolos a llevar a cabo actos terroristas.

En ocasiones, los planes libios no han salido bien. Un político radical caribeño, al que Libia dio dinero para promover su grupo de izquierda, en lugar de dedicarse a ello, abrió con esos fondos un motel, según dijeron los funcionarios.

Guerrilleros peruanos

## Descarrilan tren y matan a dos policías

LIMA, 6 (AP).— Presuntos guerrilleros izquierdistas hicieron estallar una bomba en la vía de un ferrocarril y provocaron el descarrilamiento de un tren de carga, resultando heridos tres de sus seis tripulantes, en tanto que en otro episodio atacaron hoy un puesto policial y mataron a dos policías, se informó.

La explosión y descarrilamiento ocurrieron ayer en el kilómetro 61.5 del Ferrocarril Central del Perú, al este de esta capital.

El ataque a balazos y con explosivos contra el puesto policial se registró esta mañana en el Puerto de Etén, en el departamento de Lambayeque, en la costa del Océano Pacífico, 720 kilómetros al noroeste.

POLICIAS

CHICLAYO, Perú, 6 (UPI).— Presuntos guerrilleros del grupo

Sendero Luminoso, que atacaron hoy con ráfagas de metralleta el cuartel de la policía, mataron a dos agentes y huyeron llevándose al conductor de un vehículo como rehén, informaron hoy las autoridades.

La policía informó que ocho presuntos miembros del grupo Sendero Luminoso dispararon contra el cuartel de la policía del puerto de Etén, unos 20 kilómetros al sudoeste de esta ciudad norteña.

También atacaron el local de la capitania del puerto de Etén, pero sólo causaron daños en el edificio, dijo la policía.

En el tiroteo, los policías Román Castañeda Pérez y Manuel Cerquera resultaron muertos por heridas de bala, agregó la fuente.

Tras el ataque, los presuntos senderistas huyeron en un automóvil robado.

COMPANHIA DE TELEFONOS DE CHILE S.A.

Sociedad Anónima Abierta

Inscripción Registro de Valores N° 0009

Empresa Filial CORFO

## OPCION PREFERENTE

La Superintendencia de Valores y Seguros ha inscrito en el Registro de Valores de dicha Superintendencia, bajo el N° 094 la emisión de 141.000.000 de acciones de pago de la Compañía de Teléfonos de Chile S.A., aprobada en Junta General Extraordinaria de Accionistas de fecha 29 de diciembre de 1986, la cual se redujo a escritura pública con fecha 15 de enero de 1987, ante el Notario Público Sr. Mario Baros González e inscrita a fojas 1897 N° 923 del Registro de Comercio de Santiago el 26 de enero de 1987 y publicada en el Diario Oficial N° 32.683 del 28 de enero de 1987.

De acuerdo a lo dispuesto en la Norma de carácter General N° 19 dictada por esa Superintendencia, se hace mención que el día 28 de marzo de 1987, se publicó en este mismo diario, el aviso dispuesto en el artículo 104 del Reglamento de Sociedades Anónimas.

De conformidad a lo dispuesto por el Artículo 25 de la ley N° 18.046 sobre Sociedades Anónimas y Artículo 29 del Decreto Supremo de Hacienda N° 587 de 1982, la Compañía ofrece preferentemente, por única vez, la opción para suscribir estas acciones a los accionistas inscritos en el Registro respectivo al 31 de marzo de 1987 a prorrata de las acciones que poseen a dicha fecha.

Los antecedentes de la emisión son los siguientes:

**MONTA MAXIMO DE LA EMISION:**

\$ 14.021.040.000

**NUMERO DE ACCIONES A EMITIR:**

141.000.000 de acciones de pago, sin valor nominal, de las cuales 129.936.517 serán de la Serie A y 11.063.483 de la Serie B.

**PLAZO DE EMISION, SUSCRIPCION Y PAGO:**

Tres años, vence el 29 de diciembre de 1989.

**TIPO DE ACCIONES:**

Las acciones de la presente emisión son ordinarias. Deberán emitirse como acciones serie "A" y serie "B"; en la misma proporción en que, actualmente, cada una de dichas series conforman el capital social; y tendrán los mismos derechos que los antiguos accionistas.

Las acciones serie "B", tienen la preferencia de elegir un Director Titular, un Director Suplente y un liquidador (en caso de disolución de la Compañía) con un número menor de acciones que las requeridas para estos mismos efectos en la serie "A". A mayor abundamiento, los accionistas de la serie "A" tienen derecho a elegir 6 Directores Titulares; los accionistas de la serie "B" tienen derecho a elegir 1 Director Titular. Habrá también 7 Directores Suplentes, de éstos 6 serán elegidos por los accionistas de la Serie "A" y 1 será elegido por los accionistas de la serie "B".

Llegado el caso de la disolución de la Compañía se elegirán tres liquidadores, de los cuales uno será elegido por los accionistas de la serie "B".

Las acciones de cada una de las series "A" y "B" conservarán sus respectivas series, no obstante cualquier transferencia o transmisión que de ella se haga.

**USO DE LOS FONDOS:**

Los Fondos obtenidos a través de esta emisión, serán destinados a aumentar la capacidad actual de la Compañía, necesaria para un mejor y más completo servicio telefónico, de manera de ir satisfaciendo la demanda creciente de comunicación de los peticionarios de líneas. Esto se materializará a través de la adquisición de Equipos de conmutación, energía, transmisión, terrenos, construcción de obras civiles y la extensión de la planta externa.

**PRECIO DE COLOCACION:**  
Las acciones de la Serie "A" y Serie "B" tendrán el mismo precio de colocación entre ellas, de acuerdo a cada tipo de inversionistas que a continuación se contemplan:

**\* Accionistas Actuales (Oferta Preferente):**  
Cada acción se ofrecerá al precio más alto de los valores que se indican:

- \$ 112 en moneda corriente nacional, o
- El promedio ponderado de las transacciones de las acciones de la Compañía de Teléfonos de Chile S.A., que se hubieren registrado en las bolsas de valores del país, en los quince días hábiles anteriores a los cinco días previos a aquél en que se inicie la oferta preferente.

Por lo tanto se ofrecerá preferentemente a los accionistas actuales al precio de \$ 112.

**\* Público en general:**

Cada acción se ofrecerá al precio más alto de los valores que a continuación se indican:

- El precio de colocación de las acciones determinado para el día de inicio de la oferta preferente, convertido a Unidades de Fomento.
- El promedio ponderado de las transacciones de las acciones de la Compañía de Teléfonos de Chile S.A., que se hubieren registrado en las bolsas de valores del país, en los primeros quince días hábiles del mes anterior al de la suscripción.

**\* Suscriptores de Servicio Telefónico, que efectúen Aportes Reembolsables en acciones:**

De conformidad a la Ley 18.168 y sus modificaciones, la Compañía de Teléfonos de Chile S.A., puede exigir a quienes solicitan la calidad de suscriptor de servicio telefónico o a quienes siendo suscriptores soliciten la asignación de nuevas líneas telefónicas adicionales, aportes de financiamiento reembolsables. Dichos aportes pueden ser reembolsados mediante acciones comunes de esta emisión.

Así entonces, el precio de colocación de cada acción para los suscriptores de servicio telefónico, que opten por este mecanismo de reembolso será:

- Durante los primeros 18 meses siguientes a la publicación del DFL N° 1 de 1987, del Ministerio de Transportes y Telecomunicaciones (21 de febrero de 1987) el valor libro de las acciones, conforme al último Estado de Situación conocido por el Directorio. Este precio se expresará en Unidades de Fomento y de acuerdo al valor que ésta tuvo al día de cierre del Estado de Situación respectivo.
- Una vez transcurrido el plazo mencionado en a) y conforme a lo dispuesto en el Art. 28° C de la Ley

N° 18.168 citado, será el valor presente del flujo de caja esperado, de acuerdo con la metodología señalada en el mismo texto legal (art. 28° D), menos el valor de los pasivos exigibles.

Para colocar estas acciones al valor de flujo de caja esperado que ordenan los artículos 28° C y 28° D de la Ley N° 18.168 se deberá, previamente, modificar el precio en Junta de Accionistas de la Compañía de Teléfonos de Chile S.A.

Para todos los efectos legales, deberá entenderse que no se efectuarán colocaciones de acciones a los suscriptores de servicio telefónico que realicen aportes reembolsables en acciones, en condiciones más favorables que las ofrecidas preferentemente a los accionistas. Vale decir, en ningún caso podrán colocarse acciones al valor libro o a valor de flujo esperado, si ello implica por su valor a la época correspondiente, condiciones más favorables que las ofrecidas a los accionistas.

**FORMA Y CONDICIONES DE PAGO:**

Las acciones deberán pagarse, en dinero efectivo.

**\* Accionistas Actuales (Oferta Preferente):**

- Pago del 100% de contado, o
- Con parte de contado y saldo a plazo. Para estos efectos, el precio, expresado en Unidades de Fomento, al día de inicio de la oferta, se pagará con un 10% de contado y el saldo en doce cuotas mensuales, iguales y sucesivas, venciendo la primera a los 30 (treinta) días siguientes al de la fecha de la suscripción. El saldo de precio no devengará intereses y se pagará en su equivalente en pesos al momento del pago respectivo.

**\* Público en General:**

- Pago del 100% de contado, o
- Con parte de contado y saldo a plazo. Para estos efectos, el precio expresado en Unidades de Fomento, se pagará con 20% de contado y el saldo en 12 cuotas mensuales, iguales y sucesivas, venciendo la primera a los 30 (treinta) días siguientes al de la fecha de la suscripción. El saldo de precio devengará un interés anual de 5% y se pagará en su equivalente en pesos al momento de pago respectivo.

**\* Suscriptores de servicio telefónico, que efectúen Aportes Reembolsables en Acciones:**

La forma y condiciones de pago de estas acciones serán las mismas que las indicadas en las letras a) y b) para el público en general, pudiendo la Compañía ofrecer una de ellas o ambas según lo determine al inicio del proceso de colocación a los suscriptores de servicio telefónico.

**ACCIONES NO SUSCRITAS AL TERMINO DEL PERIODO DE OPCION PREFERENTE:**

Las acciones no suscritas al término de la opción preferente, es decir, al 6 de mayo de 1987, serán colocadas directamente por la Compañía de Teléfonos de Chile S.A. entre el público en general, y suscriptores de líneas telefónicas.

**NUMERO DE ACCIONES A OPTAR POR CADA ACCION:**

Cada accionista tendrá derecho a suscribir

0,3885679607 de acciones de serie "A" y 0,3885679636 de acciones serie "B", por cada acción de la respectiva serie que posea inscrita a su nombre el quinto día hábil anterior a la fecha de publicación de la opción preferente.

**RESUMEN DE MONTOS MENSUALES TRANSADOS EN BOLSA LOS ULTIMOS 12 MESES**

|            |      | ACCIONES  | MONTA       | PRECIO PROMEDIO |
|------------|------|-----------|-------------|-----------------|
|            |      |           | \$          | \$              |
| Enero      | 1986 | 1.247.851 | 67.430.870  | 54,04           |
| Febrero    | 1986 | 835.215   | 50.745.748  | 60,76           |
| Marzo      | 1986 | 3.469.958 | 231.827.031 | 66,81           |
| Abril      | 1986 | 1.420.131 | 90.242.471  | 63,55           |
| Mayo       | 1986 | 3.300.059 | 208.531.651 | 63,19           |
| Junio      | 1986 | 4.248.788 | 304.142.147 | 71,58           |
| Julio      | 1986 | 3.410.442 | 277.563.355 | 81,39           |
| Agosto     | 1986 | 1.764.928 | 136.179.141 | 77,16           |
| Septiembre | 1986 | 1.130.556 | 92.016.736  | 81,39           |
| Octubre    | 1986 | 1.290.063 | 102.766.228 | 79,66           |
| Noviembre  | 1986 | 1.273.425 | 107.591.079 | 84,49           |
| Diciembre  | 1986 | 1.903.836 | 183.137.187 | 96,19           |

Para dejar constancia de la opción preferente, se pondrá a disposición de los accionistas, certificados firmados por el Gerente General, de acuerdo a lo estipulado en el Artículo 30 del Reglamento de Sociedades Anónimas.

Los accionistas o cesionarios interesados en suscribir estas acciones, deberán manifestar por escrito su intención de adquirirla, dentro del plazo comprendido entre los días 7 de abril de 1987 y 6 de mayo del mismo año recién mencionado, ambos días inclusive. Si nada expresan en el plazo señalado, se entenderá que renuncian a este derecho, sin perjuicio que puedan hacerlo expresamente antes del vencimiento de éste.

Los accionistas podrán renunciar o transferir su opción preferente de acuerdo a las normas reglamentarias vigentes y dentro del mismo plazo de 30 días.

La cesión de opciones sólo producirá efecto respecto de la sociedad y terceros, una vez que la Compañía de Teléfonos de Chile S.A. tome conocimiento de la misma, en vista del documento en que consta la cesión y el certificado de Derecho de Opción, en el caso que este último estuviera en poder del accionista. Todo lo anterior, deberá ocurrir dentro de plazos señalados para tal efecto.

Para todos los efectos indicados precedentemente, los señores accionistas serán atendidos en las oficinas de la Compañía, ubicadas en Santiago, Avda. Libertador General Bernardo O'Higgins N° 1460, primer piso, de lunes a viernes de 09:00 a 14:00 horas.

EL PRESIDENTE

EL GERENTE GENERAL



COMPANHIA DE TELEFONOS DE CHILE S.A.

EMPRESA FILIAL CORFO



Durante visita del Papa

## Casi 30 mil personas recibieron atenciones de salud en 8 regiones

■ Doctor Augusto Schuster resaltó positiva labor de la infraestructura asistencial y efectuó balance final

Casi 30 mil personas fueron atendidas en alguno de los tres niveles de atención de salud que operaron en Santiago y regiones durante los seis días de visita del Papa Juan Pablo II a nuestro país.

El balance final del comportamiento de la infraestructura sanitaria desplegada en esta ocasión, fue entregado por el subsecretario del ramo, doctor Augusto Schuster Cortés, quien inspeccionó personalmente el desempeño del equipo sanitario, especialmente en los actos masivos de La Bandera y del Parque O'Higgins.

La autoridad destacó que los equipos que tuvieron a cargo la protección de los peregrinos y especialmente de la comitiva papal a cargo del personal del Hospital Clínico de la Universidad Católica, cumplieron plenamente sus objetivos en los tres niveles de complejidad que estructuran la atención de salud en el país.

En esta acción no solamente estuvieron activamente presentes las ambulancias y personal médico y paramédico. Colaboraron conjuntamente la Cruz Roja de Chile, la Defensa Civil y Carabineros, cuya actitud de entrega y valor destacó el doctor Schuster, recordando la acción vandálica de elementos que pretendieron opacar los actos masivos de los Parques La Bandera, O'Higgins y del Estadio Nacional.

### POR NIVELES

El balance por niveles señala que en el primario —puestos móviles, Cruz Roja, personal de la Guardia Papal— se atendieron 15.000 personas en la Región Metropolitana y 7.500 en el resto de las regiones que visitó Su Santidad.

En el segundo-carpas de la Cruz Roja, Hospital Clínico y establecimientos del Sistema Nacional de Servicios de Salud -SNS- donde se precisó de trasla-

do a centros más especializados, fueron atendidos 3.675 peregrinos y otros 2.650 en otras regiones.

Hacia el tercer nivel —puestos de avanzada del Servicio de Urgencia de Ambulancias o de distintos servicios y recintos hospitalarios— llegaron solamente 300 casos para recibir atención más compleja en la Región Metropolitana, mientras que escasamente 100 lo requirieron en otras zonas.

### CAUSAS

De los 168 casos que llegaron a los puestos de avanzada del SUA de la Asistencia Pública, derivados del Parque O'Higgins, más de 70 llegaron por problemas de agresión. Siete quedaron hospitalizados, dos con heridas a bala y el resto con fracturas y heridas cortantes.

El doctor Schuster indicó que los grupos que provocaron los desórdenes tenían como objetivo final provocar víctimas. "En el Estadio Nacional, nosotros debimos retirar las ambulancias hacia Viña Mackenna con Carlos Ditt-

born, antes de terminar el acto, porque ya en el transcurso de éstos nos habían apedreado los vehículos".

### ANTOFAGASTA

De un total de seis postas y un hospital de campaña se dispuso para atender las emergencias entre los peregrinos que llegaron hasta el campo eucarístico y las zonas de camping habilitadas en puntos cercanos a ese lugar, para la visita del Papa Juan Pablo II a esta capital regional.

Las seis postas de atención sanitaria fueron instaladas en los costados norte y sur del campo eucarístico; otra en Club Hípico con Pedro Aguirre Cerda y en los campings de Los Pinares, La Chimba y Villa Azul.

Además, el Servicio de Salud de Antofagasta informó que también hubo atención permanente en los seis consultorios que habitualmente atiende la población.

A esto se sumaron la atención del Hospital Regional y de las clínicas particulares existentes en la ciudad, como la Clínica Antofagasta, Clínica Central y Clínica de la Mutual de Seguridad.



El Subsecretario de Salud señaló que se cumplió con el objetivo propuesto durante la visita Papal.

Lo afirmó su director, Alejandro Marchant

## SAG controla situación provocada por la aftosa

El brote de fiebre aftosa que afecta a la Décima Región del país se mantiene en un silencio epidemiológico, sin que se hayan presentado animales enfermos en los últimos días. Así lo informó el director ejecutivo del Servicio Agrícola y Ganadero (SAG), Alejandro Marchant.

El especialista explicó que la situación tiende a normalizarse en el resto del país, situación que ha significado levantar restricciones al matadero de Iquique y el funcionamiento normal del Centro de Faenamiento de Con-

En la actualidad se trabaja en la organización de la baja de los animales que se encuentran en las veranadas en la zona de Linares y se está terminando con el sacrificio de otros que permanecen en lugares apartados o de difícil acceso.

El director del SAG recordó que hasta el momento se han sacrificado 9.001 animales, los que representan un 0,08 por ciento de la masa ganadera nacional calculada en 11 millones 181 mil 584. Del total de beneficiados: 6 mil 141 corresponde a bovinos; 1.397 a ovinos; 1.158 a caprinos; 220 a porcinos y 85 a camélidos.

Consultado sobre el tiempo que demora en ser declarada libre de fiebre aftosa la Décima Región, señaló que primero es necesario que se mantenga la situación de "silencio epidemiológico", durante los próximos 15 días, luego de completar el proceso de desinfección y comprobada, con animales testigos, la ausencia de la enfermedad.

Respecto a la ayuda económica que se otorgará a los ganaderos, señaló como directivo del SAG que no podía entregar antecedentes en estos momentos, pero que a nivel de ministerio y sub-

secretario de Agricultura, se trabaja exhaustivamente para elaborar un documento sobre aspectos legales de esta materia. "Esperamos que el próximo mes esté todo listo", afirmó.

Refiriéndose a las acusaciones a un ganadero, el directivo señaló que el Servicio Agrícola y Ganadero no ha mencionado a ninguna persona en especial. Desde el comienzo, añadió, ante el grave problema que significa la introducción de esta enfermedad, se trabajó en la presentación de una denuncia a la justicia, pero nunca el Servicio se preocupó de perseguir personas, porque no es nuestro objetivo. Somos un servicio técnico.

## CLUB DE POLO Y EQUITACION SAN CRISTOBAL S.A.

### JUNTA ORDINARIA DE ACCIONISTAS

Por acuerdo del Directorio, y en conformidad con lo dispuesto por los artículos 25 y 27 de los estatutos, citase a los accionistas de la Sociedad Club de Polo y Equitación San Cristóbal S.A., a la junta anual ordinaria de accionistas, que se realizará el día 23 de abril de 1987, a las 19:30 horas, en la sede del club, Avenida Monseñor Escrivá de Balaguer N° 5501.- con el objeto de someter a su consideración las siguientes materias:

1. Pronunciarse sobre la memoria, balance y cuentas de ganancias y pérdidas del ejercicio finalizado el 31 de diciembre de 1986.
  2. Por haber renunciado el Director don José Miguel Correa Jouanne durante el último ejercicio y visto lo dispuesto por el artículo 12 de los estatutos y 32° de la Ley 18.046, deberá procederse a la renovación total del directorio en la junta a que esta citación se refiere.
  3. Designación de Inspectores de Cuentas.
  4. Adopción de todas las providencias y acuerdos que el cumplimiento del estatuto social y el interés común de los accionistas reclamen.
- Tendrán derecho a participar en la junta los señores accionistas que figuren en el registro de accionistas con cinco días de anticipación a la misma.

La calificación de poderes, en su caso, se practicará el mismo día de la junta a la hora en que ella debe iniciarse.

EL PRESIDENTE



Centro de Capacitación y Asesorías Empresariales  
**GESTALT LTDA.**

### SEMINARIO

#### "TECNICAS DE EXPRESION ESCRITA Y HABLADA".

El objetivo principal de este Seminario es que, quienes participen en él, apliquen técnicas de foniatría para una mejor utilización y proyección de la voz, una adecuada expresión de la voz hablada y correctas técnicas de lenguaje, evitando incorrecciones, dudas y mal uso de normas gramaticales.

### Programa

#### ORIENTACION

Dirigido a toda persona que tenga que expresarse adecuadamente ante público, como también en reuniones de trabajo, de carácter social, conferencias, etc.

#### TEMARIO

##### A-Respiración

- Explicación teórica y fundamentos de una correcta respiración.
- Tipo respiratorio
- Modo respiratorio
- Coordinación respiratoria
- Fato
- Voz
- Fundamentos Teóricos de la emisión vocal
- Emisión de la voz
- Resonancia
- Colocación de la voz
- Proyección vocal
- Timbre, color
- Tono medio hablado
- Determinación del tono medio
- Rango tonal
- Prosodia

##### B-Expresión de la voz hablada

- Conceptos generales
- Principios básicos de acústica
- La comunicación interpersonal
- La comunicación masiva
- Paralingüajes:
  - Intensidad

- Matices
- Modulación
- Acentos, Tónicos y dinámicos
- Carácter, Sintagmas
- Ritmo
- Ataque
- El silencio
- Colocación de la voz
- Rubato
- Anacrusa
- Qüebres de la voz
- Tortamentos.

##### C-Incorrecciones, dudas y normas gramaticales

- Vicios de dicción
- ¿Qué es el habla?
- Arcaísmos y neologismos
- Vulgarismos
- Cacofonías
- Impropiiedad
- Redundancias y pleonasmos
- Ambigüedad idiomática
- Ultracorrección
- Metaplasmos
- Metátesis
- Barbarismos

#### Desarrollo y Organización

- Fecha: 20, 22, 23, 27, 28 y 29 de Abril de 1987.
- N° de sesiones: 6.
- Horario: de 18:30 a 21:30 horas
- N° de horas: 18
- Lugar: Hotel Libertador, Av. Libertador B. O'Higgins N° 853, tercer piso
- Código Sence: 06-29-0188-13
- Teléfonos de inscripción: 396349-397268
- Expositores:
  - Sr. Ricardo Alvarez Navarrete
  - Fonaudiólogo
  - Profesor U. de Chile, Facultad de Medicina Oriente
  - Asesor foniatrico de Televisión Nacional de Chile, Festival de Viña del Mar.
  - Fonaudiólogo de Televisión Nacional de Chile, Sambilero de artistas nacionales.
  - Relator Gestalt Ltda.

- Sr. Camilo Fernández Leiva
- Periodista U. de Chile
- Profesor cultural Martes 13 - Canal 13.
- Jurado estable programa EXITO - Canal 13.
- Profesor Académico de la Escuela de Periodismo U. de Chile.
- Productor de discos, radio y televisión.
- Relator Gestalt Ltda.
- Sr. Jaime Campusano Troncoso.
- Profesor de Castellano U. de Chile.
- Comunicador Social
- Periodista colegiado
- Jurado estable Sabados Gigantes - Canal 13.
- Responsable, analista y comentarista libros - Revista Que Pasa.
- Relator Gestalt Ltda.

Mayores informaciones: 396349 - 397268.



# la tomoleta

CONCURSO N° 31 DE BOLETAS DE VENTA Y SERVICIOS

Resultado del 31° Concurso en Sábados Gigantes del 4 de Abril de 1987, ante Notario Público

GANADOR DE UNA DESPENSA FAMILIAR PARA UN AÑO

NOEMI VERA VERA - ANCUD

Con \$ 70.000 cada uno:

SORAYA BEATRIZ ESPARZA DIAZ  
TERESA VASQUEZ LOPEZ  
LUZ MELO FERRAFRUTILLAR ALTO  
CATEMU - V REGION  
SANTIAGO

CON \$ 100.000:

COMERCIANTE: "TRIMAC CHILOE SOC. FERRETERA TRI-  
MAC LTDA.  
PUDETO 311 - 313 ANCUD

NOMINA DE PERSONAS FAVORECIDAS CON \$ 5.000.- EN "LA TOMBOLETA"

| NOMBRE                          | COMUNA           | DIRECCION                                   | NOMBRE                          | COMUNA           | DIRECCION  |
|---------------------------------|------------------|---|---------------------------------|------------------|--|
| Abarca Avendaño Teresa          | Puduhue          | I. Carrera P.                               | Martínovic Valle Juanita        | Punta Arenas     | Espeña 1951                                      |
| Abdo Peñaño Adriana             | Santiago         | San Martín 8548                             | Marteluna Castillo Enrique      | Valparaíso       | Delicias Pj. Los Naranjos 57                     |
| Abukali Molina Mónica           | Santiago         | Gral. Jofre 052                             | Maturana Béz César              | La Cisterna      | Pez 8575   |
| Aguilera S. Ana                 | Santiago         | Teatinos 56 Of. 203                         | May González Evelyn             | Macul            | L. Durán 3717                                    |
| Ahumada Escudero Enedigna       | Temuco           | Las Margaritas 438 V. Hermosa               | Meneses Herbas Mireya           | San Miguel       | G. Reni 4748                                     |
| Alarcón Martínez Nancy          | Quilpué          | B. Urrutia 0544                             | Meneses L. Ernesto              | San Miguel       | Z. Torrealba 533                                 |
| Aliende Bastías Eleuterio       | Providencia      | Zenteno 781                                 | Miranda Eyzaguirre Carmen       | Castro           | Eyzaguirre 487                                   |
| Alvarado L. Claudia             | La Calera        | Román Díaz 880                              | Miranda Prieto Julia            | San Miguel       | Schubert 262 V. Las Flores                       |
| Alvarez A. Regina               | La Calera        | Blanco 594                                  | Molina Poudre Alfonso           | Santiago         | Libertad 36 A                                    |
| Alvarez Adriana                 | Providencia      | A. Cruchaga 144 Nva. Dardignac              | Monsalvez Carrón Silverio       | Talcahuano       | Colón 3846                                       |
| Alvarez Fernández Alicia        | Estación Central | V. Portales Block 2 D. 433 B                | Monsalvez F. Ussette            | Concepción       | Las Torres 494                                   |
| Alvarez Janet                   | Concepción       | Balmaceda 98 Liriquén                       | Montecinos Vergara Hugo Héctor  | Quintero         | V. Mackenna 835                                  |
| Alvarez Marta                   | Maipú            | Pdte. Riesco 3327                           | Montenegro Escobar Luis         | Estación Central | 5 de Abril 4769 L                                |
| Andrades A. Ericka              | La Cruz          | C. Morales 08                               | Mora C. Hernán                  | Pudahuel         | El Cobre 8616 Depto. 31 B. 26                    |
| Aracena G. Elisa                | Quinta Normal    | M. de Rozas 4384                            | Morales Carvajal Raquel         | Conchalí         | Callie G 1368 Dp. 31 Bl. 2 Pb. Ar-<br>quitecto   |
| Aravena Alicia                  | Talca            | 9 Oriente 1688                              |                                 |                  |  |
| Araya Sáez Carlos               | Estación Central | Vacinal 4554 V. Alessandri                  | Morales Lazcano Carlos          | Calama           | Tarapacá 2025                                    |
| Arriagada Bravo Geisha          | La Granja        | B. Subercaseaux Pj. 9 10 183                | Morales Villalobos Eugenia      | Linares          | Don Bosco 25                                     |
| Arriagada Cinto María           | Curicó           | Balmaceda 0527                              | Moreira Tamayo Angélica         | Quinta Normal    | P. A 5587 V. Bulgaria                            |
| Arriagada Miranda Ildro         | Nuñoa            | I. Carrera P. Bl. 148D D 104                | Moreno R. Isabel                | San Fernando     | Chillán 907                                      |
| Astorga Burgos Silvia           | San Ramón        | V. Obispo Berrios J. Bosco 9301             | Moscoso Aguilera Jaime          | Santiago         | Huara 2038 Los Libertadores                      |
| Avilés Vejar Nancy              | Talcahuano       | Pb AA del Canto Finlandia 1772              | Moscoso Ahumada Berta           | Coquimbo         | Lautaro 324                                      |
| Barra Soto Verónica del Rosario | Dalcabue         | E. Mansilla                                 | Motte Velasco Laura             | Las Condes       | Sn. Félix 1585 Dp. 31                            |
| Bivart V. María Estela          | San Ramón        | 4 Poniente 7775 V. Sta. Isabel              | Muñoz Cano Angélica             | Las Condes       | Lolito 7646 Torre 1 Dp. 195                      |
| Briceño C. Adolfo               | Lio Lio          | H. de Mendoza 33 Lio Lio                    | Muñoz Flores Claudia            | La Reina         | P. Jaraquemada 446 B                             |
| Bustamante D. Lucrécia          | La Florida       | El Llaverío 7361                            | Muñoz González Nathaly          | Las Rejas Sur    | Pj. Lemuy 5885 Las Rejas Sur                     |
| C. de Calderón Eliana           | Quilpué          | C. Troncoso 3                               | Muñoz José Hugo                 | Chiguayante      | O'Higgins 1794                                   |
| Cabello Patricia                | Providencia      | Holanda 067 Dp. 602                         | Muñoz Pardo Hilda               | La Cisterna      | Canal Beagle 9783                                |
| Cáceres M. María Inés           | Las Condes       | La Capitania 756                            | Muñoz Sandra                    | Angol            | Quino 046  |
| Calcomil Ibarra María Isabel    | El Monte         | Pb. Naltagua CS. 812 Pj. B                  | Muñoz Villalón Candido          | La Florida       | Don Pepe 76                                      |
| Calcomil Ibarra María           | El Monte         | Pb. Naltagua Pasaje 13 B12                  | Narváez N. Carmen               | Coquimbo         | Recoleta 417                                     |
| Campos H. Marcela               | Punta Arenas     | Pj. Portillo 04311 V. Las Nieves            | Nilo Lauretina Brulida          | Arica            | Pj. Lagunillas 839                               |
| Canales Alcayaga Leonor         | Nuñoa            | Los Jomeros 1682                            | Obregón Berrios Mabel           | San Antonio      | B. Lugo 2320 Cs. A                               |
| Canales Suñiga Hilda            | Pudahuel         | Pj. Zapala 8845 Pb. La Estrella de Chile    | Oliva Aguilera María            | Concepción       | Collao 875 123                                   |
|                                 |                  |   | Olmos Gómez Lorena Elizabeth    | Tocopilla        | Condell 032 Pb. Bellavista                       |
| Candia Cisterna Magdalena       | Nuñoa            | Macul 360                                   | Ordeix O. Tatiana               | Valdivia         | Regalona 1405                                    |
| Carrasco Bravo Rosa             | Talca            | 18 Oriente Sur 30                           | Orellana Alarcón Norma Gladys   | Rancagua         | Gil Toledo 390 V. Los Lirios                     |
| Carvallo Cárcamo Carlos         | Casablanca       | Maipú 131                                   | Orellana M. Pamela              | Mulchén          | A. Pinto 163                                     |
| Cauda Vázquez Edita             | Estación Central | Paraguay 4262                               | Orellana Tapia Julia            | Renca            | Sn. Fernando 1550 Pb. Lourdes                    |
| Cervantes Rodríguez Iris        | Puente Alto      | Rosa Ester 03951                            | Ortiz C. Kanda                  | Las Condes       | Pdte. Riesco 3192                                |
| Chávez Hernández Ana Luisa      | Talcahuano       | Lac C 2 Chaitén 8420 ex Colón Dp. 32        | Ortiz Carreño Carmilo           | Pichilemu        | Uriola 326                                       |
| Cid Cid Teodoro                 | Maipú            | 1 Norte 552                                 | Ortiz Piletti Mónica del Pilar  | Victoria         | Saavedra 994                                     |
| Cid Cid Teodoro                 | Maipú            | 1 Norte 552                                 | Pacheco Espinoza Frelia         | Las Condes       | Rucelhue 1800                                    |
| Cid Retamal June                | Linares          | Pob. M. Concha Ejército 848                 | Palma Arandea Eda               | Santiago         | Sta. Rosa 8286                                   |
| Clavería Álvarez Isabel         | Santiago         | Ahumada 254 Lc. 17                          | Palma Arandea Eda               | La Granja        | Sta. Rosa 8286                                   |
| Cofré Sánchez Verónica          | Talcahuano       | Frankfort 2932 A A del C. Hualpen-<br>cillo | Parado Salgado Myriam           | Macul            | E. Fabini 4325 V. Reina Isabel II                |
|                                 |                  |   | Paredes Claudia                 | Talca            | Loteo Prosperidad 62                             |
| Collado Morales Nancy           | Valparaíso       | Yunapay 2549 Dp. 112 P. 11                  | Parraguez N. Mercedes           | Buín             | Balmaceda 237                                    |
| Collac Cortés Fredy             | Coquimbo         | O'Higgins 301                               | Pauley Pinochet Macarena        | Santiago         | Valenzuela Castillo 1026219                      |
| Contreras Hernández Lidia       | Los Angeles      | Ercilla 601 Dp. 302                         | Pavéz Leiva Héctor Eduardo      | Conchalí         | Estudiante Navarro 1948 Pb. F. Pra-<br>do        |
| Copier Torres Elena             | Rancagua         | El Cardal 771                               |                                 |                  |  |
| Coraly Zegarra Figueroa Dolores | Iquique          | L. Cruz M. 1342                             | Peña Boettches Marcela          | San Bernardo     | L. Barros B 27 Dp. 28                            |
| Cortez Audilia                  | Antofagasta      | D. de Almagro 4620                          | Pérez San Martín Edulía del C.  | Quilpué          | El Salto 1048 Pb. Estero Verjo Belloto<br>Sur    |
| Crisi Díaz Luis                 | Providencia      | Los Jacintos 2967                           |                                 |                  |  |
| Cubillos C. Fernando            | Chimbarongo      | M. Rodríguez Pasaje 3 19                    | Pérez Ureta Eduardo             | La Cisterna      | Gran Avenida 9429                                |
| Cueto Rozas Rosa                | Valparaíso       | B. O'Higgins 1651 San Roque                 | Pezoa Y. Ana                    | San Miguel       | Club Hípico 2808                                 |
| Cuevas María Elena              | San Miguel       | Pj. Ancoas 5140 V. La Unión                 | Pincheira L. Clotilde           | Temuco           | Calbuco 675 Pb. Llaima                           |
| Dagnino G. María Sofía          | Viña del Mar     | Polar 6 Las Salinas                         | Pinec Castillo Fátima           | Valparaíso       | Oxford 53 Co. Alegre                             |
| De González Irma                | La Cisterna      | Gral. Celedón 110 Prdo. 32 G. Ayda          | Pinochet Gutiérrez Adriana      | Santiago         | M. Macusida 1820                                 |
| Díaz de Viera María             | Las Rejas Sur    | Cholgo 1357 Las Rejas Sur                   | Pinto C. Isolina                | Cauquenes        | Sn. Francisco 205                                |
| Díaz Díaz Lidia                 | Santa Cruz       | Cóndor 303 Pb. V. Las Toscas                | Poblete Meza Rafael             | Santiago         | Natañel 371                                      |
| Díaz Muñoz Roberto              | Conchalí         | Quirhue 104 Pb. Mataquito                   | Quiroga A. Rafael I.            | Estación Central | Orebro 375 V. Suecia                             |
| Díaz Valenzuela Cristina        | Parral           | Libertad 586                                | Ramírez Juacida Ana             | Conchalí         | Dorsal 1633                                      |
| Dominguez Cornejo Clementina    | Nuñoa            | Vía 8 868 Dp 2 Bl. 35 V. S. Cruz Gana       | Ramos Cates Gabriela            | Lautaro          | Fb. P. Jaraquemada 2 Cs. 12                      |
| Donoso López Amelia             | Lo Prado         | R. Frort 131                                | Ramos Pérez Ana Luisa           | Santiago         | Carmen 618                                       |
| Espejo G. Jaime                 | Santiago         | Polobanda 1836 Las Condes                   | Reinoso Chausen Reimundo        | Valparaíso       | Freire 178 D. 71                                 |
| Espinoza Pezopane Pablo         | Santiago         | Co. El Abanico 1507                         | Repiso Arriagada Wanda          | San Carlos       | V. Mackenna 325                                  |
| Espinoza T. Georgina            | Las Condes       | Pinares 636                                 | Retamal Rodríguez Ema           | La Reina         | J. Letelier 7361                                 |
| Eusquiza B. José                | La Serena        | Madre Antonia 880                           | Retamal Rodríguez Ema           | La Cisterna      | J. Letelier 7361                                 |
| Fajardo P. Rosa                 | Nuñoa            | Grecia 4739 Block Dp 12                     | Retamal Silva María Cecilia     | Talca            | 5 Poniente 0152 V. Perú                          |
| Fariñas Bravo Cilia             | Santiago         | Córdova y Figueroa 1507                     | Reyes Cordero Marta             | Conchalí         | El Lirio 872                                     |
| Faúndez Vázquez Lucinda         | Peñalolén        | Salesianos 4531                             | Reyes Jara Wilfredo             | Quilpué          | Pje. V. Rosita 1568                              |
| Ferrada R. Ramona               | Buines           | Santa María 350                             | Reyes Rivera Mónica             | Santiago         | A. Fontaine 9100                                 |
| Ferrada Troncoso María          | El Belloto       | W. Rebolledo 158 El Belloto                 | Rivas B. Auristela              | Ranca            | Los Cardenales 2241                              |
| Ferreiro Reyes Frelia           | Nuñoa            | La Plaza 1190 Dp. 33                        | Rivera F. Juan                  | Limache          | Mimén 16   |
| Figueroa Jiménez Carlos         | Quilpué          | Las Lomas 1175 Dp. 31 Bl. 3                 | Rodríguez Curanahuel Lidia      | Providencia      | P. Valdivia 1530                                 |
| Figueroa Jiménez Elena          | Puente Alto      | Los Inquisidores 1186                       | Rodríguez González María        | Concepción       | Millarapue 30                                    |
| Finkenberg Jorge                | Viña del Mar     | Co. Eufonia C. 71 Recreo                    | Rodríguez Lara Ana María        | Viña del Mar     | Villanelo 377 Cs. 12                             |
| Flores Alicia                   | Santiago         | Larrain 6186 Dp. 103                        | Rodríguez Toledo Luis           | La Granja        | 9 Poniente 8114                                  |
| Flores Rodríguez Jaime          | Chiguayante      | Topater 417, Chiguayante                    | Rojas Erazo Ana V.              | Recreo Alto      | V. Gran Bretaña Cs. 5                            |
| Frulic L. Milán                 | Viña del Mar     | Arica 203 Tranque Sur                       | Rojas Jeldres Nelly             | Estación Central | G. Saavedra 5294                                 |
| Fuentealba Tolosa María         | Arica            | Gana 882 B. 1 D. 28                         | Romero Jiménez María Inés       | La Reina         | S. Bolívar 5944 Pb. 11 Septiembre                |
| Fuentes Romo Miguel             | Linares          | Independencia 0030                          | Romero Rojas Lidia              | Viña del Mar     | Austral 4994 Dp. 21 Bl. 31                       |
| Gallardo Vázquez Emma           | Santiago         | Huérfanos 690                               | Roselot del C. Verónica         | Las Condes       | Wisconsin 1629                                   |
| Gállegos Tapia Elianita         | Valparaíso       | Placeres 315                                | Saavedra Valdés Magali          | Rancagua         | Pj. Río Claro 362 V. Puelma Chile                |
| García García María             | Peñafiel         | Larrain 2706                                | San Martín Gutiérrez Filomena   | Los Angeles      | Villagrán 1066                                   |
| García González Raquel          | Penco            | Pj. Karina 34 Pb. Los Radales               | Sánchez Chaparro Perla          | Quilpué          | Thompson 1193                                    |
| Garrido D. Hugo                 | La Cisterna      | Nabus 9598                                  | Sánchez Munizaga Eliana         | La Reina         | Pérez Rosales 410                                |
| Garrido Deste Sucita            | Santiago         | Verona 1481 Co. Navia                       | Sánchez Serey Alicia            | San Bernardo     | Sn. José 60                                      |
| Garrido Marta                   | Antofagasta      | Los Feiser 625                              | Sanhueza L. Mauricio            | San Ramón        | Los Primos 1528                                  |
| Garrido Vergara Nancy           | Macul            | El Libano Pasaje 2 5136                     | Schuler Fernández Lucrécia      | Talcahuano       | P. 1 Oriente 6107 Nva. Visión                    |
| Giordano Gioconda               | San Pedro        | V. El Conquistador Las Golondrinas          | Serrano Abrego María            | Santiago         | D. Santa María 3063                              |
| Gómez Julia                     |                  |   | Silva Navarro Mónica            | Providencia      | Padre Mariano 115 902                            |
|                                 |                  |   | Silva Rodríguez M. Cecilia      | Nuños            | R. Cruz 177 Dp. 201                              |
| González L. Oscar               | San Miguel       | Boroe 5858 Pb. Dávila                       | Soto Gálvez Nancy               | Maipú            | Los Conquistadores 1032                          |
| González M. Bernardita          | San Bernardo     | Pj. Cuñol 0487                              | Soto Matte Angela               | Viña Alemans     | Los Olivos 572                                   |
| González Pomeroy Elizabeth V.   | Rancagua         | Marte 01016 V. Teniente                     | Soto Montoya Mireya             | Chiguayante      | 2 Poniente 224 Rto. Caupolicán                   |
| González Rocha Andrea           | Peñalolén        | Los Orientales 6469                         | Straholm Guillermo              | Peñalolén        | A. Vespucio Dp. 31 5340 Los Jardí-<br>nes de Ve. |
| Grossig A. Patricia             | Nuñoa            | L. Carrera 1757                             |                                 |                  |  |
| Guardia Agustina                | Valparaíso       | J. Zegers 3870                              |                                 |                  |  |
| Guerra T. Patricia              | San Fernando     | Simpson 87                                  | Tahyana A. Rosa                 | Maipú            | Ordóñez 270 Casilla 30                           |
| Guerrero Vázquez Nyra           | Talcahuano       | Argomedo 251                                | Tapia I. Silvia                 | Valparaíso       | Máquez 331 Dp. 5                                 |
| Guico Montoya Nora              | Talcahuano       | Colón 1340 Dp. 9                            | Tapia Núñez Sara                | Rancagua         | Einstein 488 Dp. 32                              |
| Heinrich Vera Ana               | Quilpué          | Amberes 399 Retiro Quilpué                  | Tro C. Gabriel                  | Santiago         | Sn. Antonio 418 Dp. 611                          |
| Hernández Caroca Marco          | La Cisterna      | Lo Ovalle 1655                              | Torres Avello Norma             | Conchalí         | F. Hinojosa R. 3168 V. Palma Sur                 |
| Hernández Orellana Rosa         | Santiago         | Pj. 5 de Abril 3318                         | Torres Castro María Hilda       | Nuñoa            | García Moreno 2342                               |
| Herrera Jerez Edith             | Conchalí         | Sn. Fernando 1480                           | Torres Ibarra Ximena            | Santiago         | R. de Araya 47350 Bl. 14 Dp. 13                  |
| Ibáñez Muñoz Luis               | El Monte         | M. Rodríguez 670                            | Torres Nicacio                  | Arauco           | El Zanjón Saraguate                              |
| Ignatiev Nadesda                | Talcahuano       | P. de Gales 7415 B Dp. 41                   | Trujillo Arriaza Sara           | Santiago         | Sn. José de la Estrella 1465 F.                  |
| Isla Avendaño Elena             | Rancagua         | Carampangue 185 LAN B                       | Urbina V. Carlos                | Las Condes       | Samos 1789                                       |
| Jara Cabezas Nancy              | Temuco           | Chapa Verde 474 P. Manzana                  | Urrutia Valenzuela Andrea       | Providencia      | Los Jesuitas 7705 Dp. 103                        |
| Jara Jara María Cristina        | Renca            | Pj. Santiago 01573 V. Ferroviaria           | Urzúa de Folek Ximena           | Providencia      | Bilbao 3517 Dp. 1006                             |
| Jonsson Fuentealba Gustavo      | Temuco           | Apóstol Santiago 1520                       | Valdengro Palamilla Eduardo     | San Antonio      | La Marina 1780                                   |
| Klocker Sánchez Blanca          | Puente Alto      | Las Heras 475                               | Valdés Vázquez Patricia         | Viña del Mar     | V. Linda Sur 350 Nva. Aurora                     |
| Lagos Campos Virginia           | Quilpué          | Pj. Cachapual 0232                          | Vargas Ordenes Adriana          | Santiago         | Ginebra 0186 Prdo. 20 Med.                       |
| Lagos Hermosilla Felicidad      | Nuñoa            | Los Carrera 752                             | Vega Céspedes Purísima          | Colina           | Correo Esmeralda de Colina                       |
| Lavarello Paredes Gilda         | Nuñoa            | V. Frei Bl. 24 Dp. 212                      | Vega Novoa Francisco            | Maipú            | E. Heisse 165                                    |
| Leighton G. Marta               | El Molino        | Michivi 2961 El Molino                      | Velásquez F. Ricardo            | La Cisterna      | R. Carvallo 163                                  |
| Lizama Ismael                   | San Fernando     | M. Soffia 636                               | Veloso Bustos Laura             | Concepción       | Argentina 717                                    |
| López Sara                      | Las Condes       | Conjunto Vetal Pj. Olga 1315                | Venegas B. M. Cristina          | Las Condes       | Curaco 1940 Dp. 95                               |
| Lorenzini Rodríguez Gina        | Curicó           | Carrera 128                                 | Vidal González Margarita Isabel | San Fernando     | Pj. Los Naranjos 959 V. Jacarandá                |
| Luiza Delgado Leonor            | Las Condes       | Alcántara 1750 Dp. 32                       | Vidal Rojas Gilda               | San Antonio      | El Muelle 850                                    |
| Madrinaga Morales Olivia        | San Fernando     | E. Gonal 1017                               | Vilches Guajardo Roberto        | La Cisterna      | R. Souper 4240                                   |
| Maiad de Smak Ximena            | Las Condes       | M. Barrios 4648                             | Villarrol Núñez Erika           | Santiago         | J. P. Alessandri 871 Cs. E Nuños                 |
| Marambio Tapia César            | San Fernando     | Carampangue 1285                            | Yollardo Carmen                 | Punta Arenas     | F. Dittmar 0199 V. Fribrugo                      |
| Marín C. Nelly                  | Quilpué          | Pb. Chile Nvo. O. Bonilla 549               | Zamorano Mascareno Paolo        | Valparaíso       | María Isabel 48 La Planchada                     |
| Martínez Alfaro Luisa           | Santiago         | Pj. Panamá 8295 La Florida Prdo. 16         | Zúñiga Margarita                | Tocopilla        | V. Prat Cs. 3.                                   |
|                                 |                  |   | Total Casos: 246                |                  |  |

## Millonaria inversión en OO.PP.

Tres obras, por un monto de 56,9 millones de pesos, inició el Ministerio de Obras Públicas en los primeros días de abril para favorecer a poblaciones de Linares y Curicó, y a comunidades de la Región de la Araucanía.

En Linares, VII Región, se dio inicio a los trabajos de alcantarillado en la población "11 de Septiembre". La obra demandará una inversión de 15 millones 783 mil pesos, que será financiada con fondos de desarrollo regional y aportes del Banco Interamericano de Desarrollo, BID.

En Curicó comenzaron las obras de construcción del colector de aguas servidas del sector nor-oriental de la ciudad, con un costo de 29 millones 271 mil pesos. En tanto, en la IX Región de la Araucanía trabajadores de Vialidad iniciaron las labores de conservación del camino que une a Lumaco con la localidad de Pichipellahuén, tarea que demanda una inversión de 11 millones 817 mil pesos.

De la Polla

## En Talca se vendió el gordo

El boleto número 0-2-8-7-3, vendido de Talca, ganó los 3 millones de pesos del sorteo N° 1.002 de la Polla Chilena de Beneficencia.

Con el segundo premio mayor de dos millones de pesos, está premiado el número 0-2-0-0-4, vendido en Santiago.

Un millón de pesos cobrará el boleto 4-0-1-9-1, de Santiago. La primera terminación premiada es el tres (3). La segunda, el nueve (9).

## Buena salud tenían reos ayunantes

"En condiciones satisfactorias de salud" se encontraban los presos en huelga de hambre y que el viernes pasado pusieron fin a esa protesta, según el informe médico que ayer envió la Asistencia Pública a la Corte de Apelaciones, tribunal que previamente había pedido esa revisión a los ayunantes.

En la parte pertinente el informe señala que profesionales se trasladaron hasta la Cárcel Pública y luego de examinar a los presos, encontraron que "todos ellos, se hallaban en condiciones satisfactorias de salud. La presión arterial y el pulso estaban dentro de las cifras normales; no presentaban signos de deshidratación, compromiso hepático, renal o de otros sistemas o aparatos. En todos se pudo constatar una disminución del peso corporal registrada objetivamente en la ficha clínica que de todos ellos se lleva en el recinto señalado desde la iniciación del ayuno".



Hace diez años lo ahorcaron y enterraron en patio de la casa

## "Detenido desaparecido" había sido asesinado por esposa e hijos

La denuncia la hizo una de las hijas, luego de una crisis de conciencia provocada por los mensajes del Papa



Benita Aldunce Aldunce, actualmente de 57 años de edad, ahorcó a su marido cuando veía televisión y contó con la ayuda de cinco de sus hijos.



Uno de los hijos del matrimonio. Cuando ocurrieron los hechos era un niño, ahora trabajaba, junto con sus hermanos, vendiendo helados y productos lácteos en un triciclo.



Sólo osamentas de Juan Valdivia Piña encontró la policía en el patio de la casa. Sus hijos mayores sacaron un árbol para enterrar el cadáver de su padre.

El asesinato de un comerciante, perpetrado por su esposa y sus cinco hijos, puso en descubierto la policía tras la denuncia hecha por una de las propias participantes motivada por una crisis emocional que le dio con la visita papal.

Los hechos ocurrieron hace diez años, exactamente el 5 de septiembre de 1977 cuando la víctima, Juan Carlos Valdivia Piña, tenía 39 años de edad.

Valdivia Piña vivía en la calle Coihaique 6178, en la Villa Conhabit, comuna de Estación Central; junto a su esposa Benita Silvia Aldunce Aldunce, actualmente de 57 años, y sus seis hijos.

A la fecha los menores tenían las siguientes edades, Juan Carlos 15 años; Francisco Enrique, 14; Ximena, 13; Alejandro, 12; y Pablo 11. La pareja tenía además otro hijo que en aquel entonces era guagua.

El comerciante constantemente llegaba a su casa en estado de ebriedad y castigaba a la mujer y a sus hijos. Esta situación fue ha-

ciendo crisis motivando en su familia un profundo rencor.

Fue así que la noche del 5 de septiembre de 1977 Valdivia llegó a su hogar y tuvo una violenta discusión con su mujer tras la cual se sentó a ver televisión.

En un momento determinado la mujer salió al patio y encontró un cordel que utilizaba su hija para saltar. De acuerdo a lo que confesó ayer a la policía no tenía planificado matarlo sólo que cuando encontró el cordel se acordó de una situación vivida en días pasados que la indujo a actuar.

Este hecho fue que llevó a un perro viejo y enfermo que tenía para que lo sacrificaran poniéndole una inyección, pero los encargados lo eliminaron ahorcándolo.

Fue por eso que cuando vio el cordel decidió hacer lo mismo con su marido. Se le acercó por detrás y le amarró el cuello y comenzó a apretar al mismo tiempo que le anunciaba que lo iba a matar por sus malos tratos.

Los hijos que estaban presentes corrieron donde su madre y le ayudaron a apretar el cuello de su padre hasta que éste pereció por asfixia.

Ya muerto, entre los seis lo tendieron en una cama, lo taparon y luego se acostaron. Al día siguiente los dos hijos mayores sacaron un árbol seco que había en el patio quedando un hoyo cónico.

Luego trasladaron el cadáver el cual lanzaron de cabeza en el foso el que luego taparon con tierra.

El mismo día Benita Aldunce concurrió a una comisaría del sector e hizo una denuncia por 'presunta desgracia porque, según ella, su marido no había llegado al hogar.

Días después concurrió a la Vicaría de la Solidaridad y denunció que su esposo había sido detenido y estaba desaparecido. Ante esto se presentó un recurso de amparo ante la Corte de Apelaciones, tribunal que dio instrucciones a la policía de Investigaciones para que realizara las diligencias destinadas a averiguar el paradero de Valdivia Piña, naturalmente estas indagaciones no tuvieron un fin positivo.

Fue así como la madre y sus cinco hijos comentaron en su barrio que el jefe del hogar era un detenido-desaparecido y así lo confirmó Investigaciones señalando que estaba incluido en una lista de la Cruz Roja.

Pasó el tiempo y en 1984 Ximena Valdivia, una de las hijas que participó en los hechos, hizo saber a su familia que quería decir la verdad porque no podía vivir tranquila por lo sucedido, pero sus hermanos y su madre la convencieron que debía callar para siempre de lo verdaderamente acontecido.

Pero el peso de la conciencia de Ximena hizo crisis y conmovida por la visita papal, según confesó, decidió concurrir a la policía y decir lo que verdaderamente le había ocurrido a su padre.

Los funcionarios policiales concurrieron al lugar de los hechos y ayer en la mañana desenterraron las osamentas de Valdivia Piña, a la vez que detuvieron a toda la familia la que fue puesta a disposición del Séptimo Juzgado del Crimen de Santiago.

Detenidos en incidentes del Parque O'Higgins

## Cinco violentistas a la Fiscalía Militar

26 personas citadas al Juzgado de Policía Local

A disposición del Segundo Juzgado Militar de esta capital quedaron cinco personas acusadas de "maltrato de obra" a carabineros de servicio, mientras que al Cuarto Juzgado de Policía local fueron citadas 26 personas, arrestadas por desórdenes durante los graves incidentes ocurridos el tres de abril último, en el Parque O'Higgins, durante la Eucaristía Papal.

De acuerdo al informe oficial de Carabineros, los detenidos por delito militar son: José Antonio González Urzúa, 20 años, soltero, estudiante; Julio Garrido Alegría, 21 años, empleado, soltero; Marco Antonio Soto Toro, 23, obrero, soltero; Hernando Pizarro Huenchimal, 21, obrero, soltero, y Angel Custodio Zamora Cansino, 34 años, obrero, casado.

Agrega la nota oficial que de los 26 detenidos por desorden, cinco tenían antecedentes policiales y aprehensiones anteriores y son: Luis Castillo Sánchez, empleado domiciliado en Valparaíso, detenido el tres de junio de 1982, por robo; Juan Carlos Zepeda Cornejo, estudiante de enseñanza media, arrestado el 16 de julio de 1986 por desórdenes; Leopoldo Correa Poblete, fotógrafo, detenido el nueve de julio de 1986 por desórdenes; Mauricio Espinoza Ríos, empleado, detenido el 31 de marzo de 1981 por desorden, y Juan Antonio Prieto, sin oficio, detenido por robos reiterados de vehículos, los años '64 y '67 y por el delito de rapto y lesiones en 1972.



CHOQUE DE BUSES. — Un muerto y cinco heridos, uno de ellos de gravedad, fue el saldo de un choque entre un bus del recorrido Providencia-Canal San Carlos y una liebre Carrascal-Santa Julia, en la intersección de Alameda Bernardo O'Higgins con Matucana. El hecho ocurrió pasadas las 20.30 horas cuando la liebre, que transitaba por Matucana, impactó en la parte central al otro vehículo de locomoción colectiva, golpeando frontalmente al peatón Zanoni Manuel Vinent Sánchez, 53 años, empleado de Chile Tabacos, quien murió en forma instantánea a raíz del impacto.

## PRODUCTOS INDUSTRIALES DE CERAMICA S.A. "PRINCESA S.A."

SOCIEDAD ANONIMA ABIERTA

Por acuerdo del Directorio, cítese a Junta General Ordinaria de Accionistas a celebrarse el día 24 de Abril de 1987, a las 09.00 horas en Santiago, calle Bombero Núñez N° 52, a objeto de pronunciarse sobre la Memoria, Balance, Estados Financieros, Informe de los auditores externos; aprobar y fijar la remuneración del Directorio por el período 1986 y 1987; designar auditores externos para el ejercicio 1987; cuenta referente a las operaciones señaladas en el Artículo 44 de la Ley 18.046, tratar, además, las materias previstas en la ley y en los estatutos, propios de la Junta Ordinaria.

Los Estados Financieros de la Sociedad al 31 de Diciembre de 1986 se publicarán en el Diario "La Nación" el día 13 de Abril de 1987.

La calificación de los poderes se efectuará el mismo día de la Junta a la hora de su iniciación.

Podrán participar en ella, los accionistas que figuren inscritos como tales en el Registro de Accionistas con 5 días de anticipación a la fecha de su celebración.

De acuerdo a lo establecido en el Artículo 75 de la Ley 18.046, la Sociedad ha sido autorizada, mediante Oficio N° 1.042 de la Superintendencia de Valores y Seguros, para limitar el envío de la memoria y balance a aquellos correspondiente al Ejercicio terminado al 31 de Diciembre de 1986 a los 200 mayores accionistas que figuren inscritos en el Registro y a aquellos que expresamente lo soliciten por escrito a las oficinas de la Sociedad, Bombero Núñez N° 52, Santiago a quienes se les enviará dichos antecedentes a la brevedad.

Sin perjuicio de lo anterior se dispone de un número suficiente de copias de estos documentos en las oficinas de la Sociedad ubicadas en Bombero Núñez N° 52, Santiago, para la consulta de aquellos accionistas que lo soliciten.

En caso que Ud. no pueda asistir a esta Reunión, le agradeceremos devolvérnosla firmada la carta-poder que adjuntamos a la presente.

Saludamos a Ud., muy atentamente,

Productos Industriales de Cerámica S.A. (Princesa)  
Carlos Ahlers Budde  
Presidente



Mediante préstamo

## CAP inició la segunda etapa de venta de acciones a trabajadores

■ Funcionarios son actualmente propietarios del 25 por ciento del capital accionario de la empresa

La Compañía de Acero del Pacífico S.A. de Inversiones anunció la puesta en marcha de la segunda etapa de venta de acciones a sus propios trabajadores con el fin de acentuar su participación dentro de la propiedad de la empresa minerosiderúrgica.

La medida se enmarca dentro del programa de venta de títulos que realizan desde el año pasado las empresas filiales de la Corporación de Fomento de la Producción.

Los trabajadores son en la actualidad propietarios del 25 por ciento del capital accionario del holding CAP, producto de la primera venta de acciones efectuada

bajo la misma modalidad crediticia. El sistema de venta será a crédito, expresado en Unidades de Fomento sin intereses, pagadero en 16 cuotas semestrales.

La empresa informó asimismo, que tendrán derecho a solicitar estos préstamos para destinarlos a la compra de acciones todos aquellos trabajadores que tengan más de un año de antigüedad en la empresa. Dichos créditos serán concedidos en UF, en cuotas semestrales que se descontarán de las remuneraciones en los meses de abril y septiembre de cada año.

Fuentes de la compañía precisaron que entre los trabajadores

se advierte bastante interés por participar en la nueva fase de adquisición de acciones del holding. En la actualidad, el 37,05 por ciento de los trabajadores son propietarios de las acciones de la empresa, que en total equivale al 25 por ciento del capital accionario actual.

Cabe recordar que recientemente la empresa suscribió un convenio con el grupo suizo Amindus, que invertirá US\$ 1 millones en acciones, lo que equivale a un 4 por ciento. El consorcio extranjero cuenta con inversiones en catorce países de América Latina, donde actúa como asociado a inversionistas locales.

Hoy en Rancagua

## Ministro Délano expondrá en el nuevo ciclo de reuniones del CES

"La fruta chilena y sus mercados externos: situación actual y perspectivas", junto con las políticas futuras de privatización de empresas públicas, serán los temas centrales que abordará el CES en su próximo ciclo de sesiones.

En Rancagua, el primer tema será tratado mañana por medio de un panel al que concurrirán el ministro de Agricultura, Jorge Prado, el presidente de la Asociación de Exportadores, Roberto Izquierdo, el directivo de la Federación de Productores de Fruta, Florencio Lazo, y un representante de la División de Asun-

tos Económicos Multilaterales de la Cancillería. En la oportunidad, se analizarán aspectos de comercialización interna y externa, fletes, infraestructura de exportación, seguros, certificación de calidad, penetración de nuevos mercados, riesgos fitosanitarios, transparencia tecnológica, rubros provisionarios de producción y tendencias proteccionistas, entre otros puntos.

Por otra parte, hoy cabrá una importante participación al ministro de Economía, Juan Carlos Délano, quien se referirá a las políticas futuras de privatización de empresas públicas, y responderá al informe hecho sobre esta materia por el CES.

En las sesiones plenarias que se

efectuarán en Rancagua, quedará constituida una comisión especial que estudiará ampliamente el sistema previsional del país. Dicha materia preocupa a los miembros del organismo, puesto que, según se informó, en la próxima década los fondos de pensiones representarán el 50 por ciento del Producto Geográfico Bruto Nacional (P.G.B.N.) por lo cual se estima indispensable diversificar los instrumentos en que se invierten estos recursos, ya que constituyen una proporción demasiado significativa del ahorro interno del país. Asimismo, el CES considera conveniente ampliar el número de Administradoras de Fondos Previsionales, con participación de los propios trabajadores.

Participará en reunión conjunta

## Büchi viajó a Washington

■ Sesiones entre el FMI y Banco Mundial se prolongarán hasta el próximo viernes

El ministro de Hacienda, Hernán Büchi, viajó anoche a Washington con el objeto de participar en la reunión conjunta del Fondo Monetario Internacional y el Banco Mundial, en su calidad de gobernador ante este último organismo financiero multilateral.

La reunión de primavera de ambas entidades se inició ayer y se prolongará hasta el viernes 10 del mes en curso.

La asamblea conjunta, en la cual participa por primera vez el nuevo director gerente del FMI Michel Camdessus, se inició ayer con la reunión a nivel técnico del denominado Grupo de los 24, que agrupa a ocho naciones lati-

noamericanas, ocho de Asia e igual número de África. Las reuniones técnicas prosiguen el día de hoy para pasar mañana a nivel de ministros de finanzas. Se estima que en la oportunidad el principal tema que será abordado es el de la deuda externa, junto con el análisis de medidas proteccionistas y problemas de desarrollo. Por su parte, el día 9 debe reunirse el Grupo de los 10, que comprende a los países industriales, quienes deberán fijar su posición frente a las naciones en desarrollo.

La reunión conjunta concluye el viernes 10 y el regreso de Büchi a Santiago está previsto para el fin de semana.

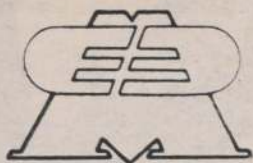

**EMPRESA ELECTRICA MELIPILLA S.A.**  
**EMEL S.A.**

SOCIEDAD ANONIMA ABIERTA  
INSCRIPCION REGISTRO DE VALORES N° 0279

### JUNTA ORDINARIA DE ACCIONISTAS.

Por acuerdo del Directorio citase a Junta Ordinaria de Accionistas para el día 10 de abril de 1987 a las 17.00 horas, en Melipilla, calle Vargas N° 382 (interior) con el fin de conocer y pronunciarse sobre las siguientes materias:

- 1°. Pronunciarse sobre la Memoria, Balance General, y demás estados financieros de la Sociedad e informe de los Auditores Externos correspondientes al ejercicio terminado el 31 de diciembre de 1986.
- 2°. Pronunciarse sobre la distribución de las utilidades del ejercicio y el reparto de dividendos.
- 3°. Exposición del Directorio respecto de la política de dividendos de la Sociedad e información sobre los procedimientos a ser utilizados en la distribución de dividendos.
- 4°. Designación de Auditores Externos.
- 5°. Resolver otras materias de interés social y de competencia de la Junta.

Los Estados Financieros de la Sociedad se publicaron en el diario LA NACION el día 23 de marzo de 1987.

### DIVIDENDO DEFINITIVO N° 2

Se comunica a los señores accionistas que el Directorio, conforme a lo acordado en Sesión del 14 de marzo de 1987, propondrá a la Junta General Ordinaria de Accionistas citada precedentemente, el pago del dividendo definitivo N° 2 de \$ 11,981,388 por acción, que se pagará en dinero efectivo, con cargo a los resultados del ejercicio cerrado el 31 de diciembre de 1986. Este dividendo luego de aprobado, será pagado a contar del día 23 de abril de 1987 en el lugar y hora que se publicará oportunamente. Tendrán derecho al dividendo citado, los accionistas inscritos en el Registro de Accionistas de la sociedad el día 15 de abril de 1987.

### JUNTA EXTRAORDINARIA DE ACCIONISTAS.

Se acordó asimismo por el Directorio, citar a los señores accionistas a Junta Extraordinaria de Accionistas la cual se celebrará el mismo día, lugar y a continuación de la Junta Ordinaria citada precedentemente, con el objeto de conocer y pronunciarse sobre las siguientes materias:

- 1°. Modificar el artículo 1° de los estatutos en orden a cambiar el nombre de la Sociedad.
- 2°. Modificar el artículo 2° de los estatutos en orden a cambiar el domicilio de la Sociedad.
- 3°. Modificar el artículo 4° de los estatutos en orden a ampliar el objeto social.
- 4°. Modificar el artículo 5° permanente y 1° transitorio de los estatutos para aumentar el capital social efectivamente suscrito y pagado de \$ 1.500.230.187 dividido en 8.661.725 acciones ordinarias Serie A y en 13.704 acciones preferidas de la Serie B, el que por aplicación del artículo 10° de la Ley 18.046 es de \$ 1.683.865.889, según Balance General al 31 de diciembre de 1986, a \$ 1.783.865.889. El aumento de \$ 100.000.000, se enterará mediante la emisión de 515.199 acciones ordinarias de pago de la Serie A, para ser pagadas en dinero efectivo o con otros bienes y que se destinarán preferentemente a reembolsar los aportes de financiamiento reembolsable que ha recibido o reciba en el futuro la Sociedad conforme a la Ley General de Servicios Eléctricos, todo lo anterior sin perjuicio de lo que pueda acordar la Junta sobre la materia.
- 5°. Fijar el valor de colocación de las acciones que se emitirán y facultar al Directorio para proceder a efectuar la emisión de una sola vez o por parcialidades.
- 6°. Modificar el artículo 28° de los estatutos para, además de los Auditores Externos, designar anualmente a tres Inspectores de Cuentas y elegir a las personas que provisionalmente desempeñarán dichos cargos.
- 7°. Modificar, agregar y/o suprimir los artículos permanentes y transitorios de los estatutos en cuanto sea necesario en relación a las materias que se aprueben en la Junta.
- 8°. Tomar todos los acuerdos necesarios para la legalización y ejecución de las decisiones de la Junta.

### PARTICIPACION EN LAS JUNTAS

Tendrán derecho a participar en las Juntas los titulares de acciones inscritas en el Registro de Accionistas de la Sociedad al día 4 de abril de 1987.

La calificación de poderes se iniciará el día 9 de abril de 1987 de 14 a 17 horas en las oficinas de la Sociedad ubicadas en calle Miraflores N° 169 Oficina 82 de Santiago y continuará el mismo día fijado para la celebración de las Juntas, de 14 a 17 horas en el mismo local en que éstas se realizarán.

EL PRESIDENTE

### Indicadores Básicos

#### UNIDAD DE FOMENTO

Valor de ayer : \$ 3.481,64  
Valor de hoy : \$ 3.483,53  
Valor de mañana : \$ 3.485,43

#### PRECIO DEL COBRE ayer

66,248 ct. US\$

#### IPC

Marzo: 1,6%

#### UNIDAD TRIBUTARIA

Abril: \$ 6.119

#### DOLAR oficial ayer

CUOTA AHORRO  
(11-III a 10-IV)  
\$ 117,26

#### UNIDAD REAJUSTABLE

Abril: \$ 33,98

#### INDICE VALOR

PROMEDIO (IVP)  
Valor de hoy: \$ 3.457,95



En trimestre diciembre 86-febrero 87, informó el INE

## Al 8,6% alcanzó la desocupación

■ Jefe de Estadísticas Laborales, Eduardo Carrasco, señaló que cifra representa un leve aumento, explicado por factores estacionales

A un 8,6 por ciento alcanzó la desocupación a nivel nacional en el trimestre diciembre 86-febrero 87, de acuerdo a lo informado ayer por el jefe de Estadísticas Laborales del INE, Eduardo Carrasco.

El funcionario explicó que esta tasa se desglosa en 6,9 por ciento que corresponde a cesantes y 1,7 por ciento a personas que buscan trabajo por primera vez. Añadió que el desempleo del último trimestre es superior en 0,2 puntos al registrado en el período anterior.

Explicó que el número total de personas desocupadas en el país alcanzó a 365 mil 300. La desocupación en la Región Metropolitana fue de 10,6 por ciento, lo que representa un aumento del 0,4 puntos en relación al período anterior.

El desempleo a nivel regional en el trimestre diciembre 86-febrero 87 fue el siguiente: I Región, 9,3 por ciento; II Región, 8,8 por ciento; III Región, 5,6 por ciento; IV Región, 7,9 por ciento; V Región, 10 por ciento; VI Región, 4,6 por ciento; VII

Región, 7,8 por ciento; VIII Región, 7,5 por ciento; IX Región, 5,8 por ciento; X Región, 4 por ciento; XI Región, 3,8 por ciento y XII Región, 4,2 por ciento.

Respondiendo una consulta, Carrasco señaló que el leve aumento del desempleo obedece a "factores estacionales", añadiendo que durante el resto del año se observará una leve baja en la desocupación.

Precisó que del total de personas desocupadas, los urbanos llegan a 8,2 por ciento y los de-

sempreados rurales al 0,4 por ciento.

Carrasco señaló que "comparando estos indicadores con igual trimestre del año anterior, se aprecia una disminución de 3,4 puntos en la tasa de desocupación, lo que equivale a una baja de 141 mil 700 personas en el número de desempleados. Los cesantes disminuyeron en 102 mil personas, en tanto que quienes buscan empleo por primera vez se redujeron en 39 mil 700.



—El jefe de Estadísticas Laborales del INE, Eduardo Carrasco destacó el aumento del empleo a nivel regional.

Destacó el INE

## Repunte del empleo en actividades productivas

El jefe de Estadísticas Laborales del INE, Eduardo Carrasco, destacó el fuerte aumento del empleo que se registró, en el último año en todas las actividades productivas.

Carrasco señaló que la ocupación creció en un 23,6 por ciento en el sector construcción; 10,5 por ciento en la industria; 7,9 por ciento en la agricultura; y 5,9 por ciento en electricidad, gas y agua.

Añadió que "el resto de los sectores, también aumentaron aunque a una tasa menor: el sector transporte, y comunicaciones, creció en 4,9 por ciento; servicios financieros; en 3,3 por ciento,

minero, 1,6 por ciento; y servicios comunales sociales y personales, 0,06 por ciento.

En la I Región, el desempleo disminuyó, de 12,8 a 9,3 por ciento; II Región, de 12,9 a 8,8 por ciento; III Región, de 8 a 5,6 por ciento; IV Región, de 11,6 a 7,9 por ciento; V Región, de 12,5 a 10 por ciento; VI Región, de 9,4 a 4,6 por ciento; VII Región, de 10,2 a 7,8 por ciento; VIII Región, de 8 a 7,5 por ciento; IX Región, de 7,4 a 5,8 por ciento; X Región, de 8,7 a 4 por ciento; XI Región, de 4,9 a 3,8 por ciento; y la XII Región, de 9,1 a 4,2 por ciento y la Región Metropolitana, de 15,1 a 10,6 por ciento.

En últimos doce meses

## Crecimiento real de 1,4% registran remuneraciones

Un aumento real de un 1,4 por ciento experimentaron las remuneraciones en los 12 meses anteriores a febrero último, de acuerdo a lo informado por el Instituto Nacional de Estadísticas INE.

El jefe de Estadísticas Laborales del INE, Eduardo Carrasco explicó que respecto al mes anterior, los sueldos y salarios disminuyeron en febrero en un 0,8 por ciento.

Informó que las variaciones reales por rama de actividad económica y grupo ocupacional, en los 12 meses anteriores a febrero, fueron las siguientes:

### MINERÍA

Minería, vio incrementar las remuneraciones en un 2,3 por ciento; manufactura, 2,8 por ciento; electricidad, gas y agua, en 0,6 por ciento; construcción, en 17,9 por ciento; comercio 0,4 por ciento; transporte y comunicaciones, 6 por ciento; servicios financieros, 0,9 por ciento y los servicios comunales, disminuyeron este índice en 3,5 por ciento.

### GRUPOS

En cuanto a los grupos ocupacionales, los administradores y gerentes, incrementaron sus ingresos en 0,9 por ciento en términos reales; los trabajadores administrativos, en 1,8 por ciento; vendedores, 3,6 por ciento; empleados especializados, en 3 por ciento; operarios especializados, en 5,1 por ciento; trabajadores no especializados, 0 por cien-

to y trabajadores en servicios, en 0,4 por ciento. Los profesionales y técnicos, disminuyeron sus sueldos en 0,4 por ciento en términos reales.

## Exportación frutícola

VALPARAISO.— Poco más de 20 millones de cajas de frutas, se exportaron a mercados europeos y norteamericanos, durante el pasado mes de marzo.

De acuerdo a lo informado por el Comité Hortofrutícola, el pasado mes se transportaron 20 millones 100 mil cajas, lo que es mayor a lo realizado en igual período de la temporada 1985-86, donde se exportaron 16 millones 617 mil cajas, lo que indica un aumento, del orden del 12 por ciento.



### PROPUESTA PUBLICA PIMO

Se invita a todas las empresas constructoras inscritas en el Registro Nacional de Contratistas del MINVU, rubro B1, 1ª, 2ª, 3ª y 4ª Categoría, a participar en la Propuesta: Pavimentación de calzada en hormigón de cemento vibrado Avda. Exequiel Fernández entre Camino Agrícola y Avda. La Aguada.

VENTA DE BASES: A partir del día 9 de abril de 1987 hasta el día 16 de abril de 1987, de 9.00 a 12.00 horas, en el Depto. de Finanzas del Municipio, calle Los Plátanos N° 3130.

RECEPCION DE CONSULTAS: Hasta el día 20 de abril de 1987, a las 12.00 horas, en la Secretaría Comunal de Planificación, calle Los Plátanos N° 3130.

ENTREGA DE ACLARACIONES Y/O RECTIFICACIONES: El día 23 de abril de 1987, a las 12.00 horas, en la Secretaría Comunal de Planificación.

APERTURA DE LA PROPUESTA: El día 28 de abril de 1987, a las 12.00 horas, en la Sala de Sesiones del Municipio.

VALOR DE LAS BASES: \$ 2.500 IVA incluido.

FINANCIAMIENTO: Fondos Regionales.

MODALIDAD DE CONTRATO: Suma alzada, sin reajuste, con anticipo (30%), estados de pago mensuales.

EL ALCALDE

### I. MUNICIPALIDAD DE MACUL

### FABRICA DE ENVASES S.A.

Sociedad Anónima Abierta  
Inscripción Registro de Valores N° 095

Por acuerdo del Directorio, cítase a Junta General Ordinaria de Accionistas para el día 24 de abril de 1987, a las 9.00 horas, en las oficinas de la Compañía ubicadas en Vicente Reyes 595, Maipú, a fin de tratar lo siguiente:

a) Someter a su pronunciamiento los estados financieros de la sociedad al 31 de diciembre de 1986, la Memoria Anual del Directorio y dar cuenta de la marcha de los negocios.

b) Distribución de las utilidades del ejercicio y en especial, reparto de dividendos.

c) Dar cuenta de las operaciones realizadas por la Compañía a que se refiere el artículo 44 de la Ley 18.046

d) Fijar la remuneración del Directorio para el próximo ejercicio.

e) Designar auditores externos.

f) Tratar cualquier otra materia de interés social de competencia de la Junta Ordinaria.

Los señores accionistas encontrarán la publicación de los estados financieros de la sociedad al 31 de diciembre de 1986, en el Diario La Nación del día 9 de Abril de 1987 y el Diario El Mercurio del mismo día.

Tendrán derecho a participar en esta Junta, los accionistas que figuren inscritos en el Registro de Accionistas de la sociedad, con cinco días hábiles de anticipación al de su celebración. La calificación de poderes, si procede, se efectuará el mismo día fijado para la celebración de la Junta, a la hora que ésta se inicie.

### DIVIDENDO DEFINITIVO

Se comunica a los señores accionistas que el Directorio, conforme a lo acordado en sesión del 23 de marzo de 1987, propondrá a la Junta General Ordinaria de Accionistas, citada precedentemente, el pago del siguiente dividendo definitivo mínimo obligatorio de \$ 0,012043095 por acción, que se pagará en dinero efectivo, el cual se imputará al o los fondos sociales que la Junta determine, con cargo a los resultados del ejercicio cerrado al 31 de diciembre de 1986.

Este dividendo, una vez aprobado, será pagado a partir del día 20 de mayo de 1987, en la sección Acciones de la Compañía, Vicente Reyes 595, Maipú, de lunes a viernes entre las 9.00 y las 13.00 horas. Tendrán derecho al dividendo antedicho, los accionistas que figuren inscritos en el Registro de Accionista de la Sociedad, con cinco días hábiles de anticipación a aquel desde el cual pueda ejercerse el derecho.

### DESPACHO DE MEMORIA Y BALANCE EJERCICIO 1986

De acuerdo a lo establecido en el artículo 75 de la Ley 18.046, la sociedad ha sido autorizada mediante oficio N° 1044 de 1987 de la Superintendencia de Valores y Seguros, para limitar el envío de la Memoria correspondiente al ejercicio terminado al 31 de diciembre de 1986, a cada uno de los accionistas inscritos en el respectivo registro y que posean una inversión en acciones de la compañía igual o superior a UF. 60, utilizándose para ello el valor de la Unidad de Fomento vigente para el 31 de diciembre de 1986.

Para determinar el monto de la inversión de cada accionista de la sociedad se deberá tomar el valor que resulte mayor entre el precio promedio en bolsa para los últimos 60 días y el valor libro por acción al 31 de diciembre de 1986.

Sin perjuicio de lo señalado precedentemente, la sociedad deberá enviar una copia de la memoria a lo menos a los 200 mayores accionistas.

Los señores accionistas que no cumplan los requisitos anteriores, podrán solicitar una copia de la memoria a la sociedad, la que será remitida a la brevedad. En todo caso, en las oficinas de la sociedad, Vicente Reyes 595, Maipú, se dispondrá de un número suficiente de ejemplares de la memoria ya mencionada y demás antecedentes, para la consulta de aquellos accionistas que así lo soliciten.

El Presidente

El Gerente



En el Estadio "Brinco de Ouro da Princesa" de Campinas

## Cobreloa apunta al corazón de Guaraní

■ A las 21.30 horas, los loínos se juegan una "carta brava" con Copa Libertadores

CAMPINAS (Por Gerardo Landulfo).— Cobreloa llegó a esta ciudad, luego de dos días en San Paulo y la idea del entrenador Jorge Siviero ya está definida.

Los loínos se movieron suavemente por la tarde en la cancha del estadio "Brinco de Ouro" y a través de la formación que asoma como titular, queda claro que los visitantes no darán ningún tipo de ventajas en mediocampo, con Puebla y Merello se asegura una dosis de "lucha", a la vez que Merello y Sergio Díaz quedan como vías de salida.

Siviero difundió a los periodistas locales su confianza en lo que pueda hacer el equipo:

"Por lo que vi en el partido jugado entre estos conjuntos brasileños, Guaraní tiene más capacidad física, pero no dudo que San Paulo se acercará luego su sólida línea. Nosotros vamos a jugar con respeto, pero sin renunciar a las posibilidades ofensivas que son las exigencias de una Copa Libertadores".

Sin revelar mayormente las



Siviero mantiene su optimismo al frente de los nortinos: "No vamos a conceder ventajas a Guaraní".

claves de su esquema, Siviero desechó la idea de muchas marcas personales, ni siquiera sobre Boiadeiro, el talentoso armador. El DT uruguayo de Cobreloa espera que Guaraní se desgaste:

"Siempre los locales tienen más obligaciones y las sorpresas correrán por parte nuestra. Lo más importante es que Cobreloa actúe con tranquilidad, no se cometan errores y muestren su fútbol. Si Guaraní repite lo que hizo ante San Paulo en cuanto a marcación, se dará un partido cerrado".

En el plantel naranja se vislumbra el optimismo mesurado, característico de un grupo con experiencia. Se entiende, por los visto a través de la TV, que los dos representantes coperos de Brasil practican un fútbol más directo, de menores fantasías pero más reciedumbre que la habitual.

Merello adelantó su juicio:

"Nosotros sabemos lo que rinden estos rivales, tenemos ya bastante experiencia en Copa Libertadores. Por eso llegamos con optimismo y con ganas de dar más de una sorpresa".

En los medios de prensa se recuerda aún toda la guerra que dio Cobreloa en la versión 1981 de la Copa, cuando forzó a un tercer partido de definición con Flamengo. No existe evidencia de que la actual oncena sea capaz de tanto, pero desde ya, hay una historia de por medio y no el desconocimiento absoluto de aquella ocasión.

Guaraní en tanto tiene sus bonos muy alzados luego de la victoria sobre San Paulo y se estima que esta noche contará con respetable apoyo de su gente. El técnico Carlos Gainete optará, salvo problemas de última hora, por confirmar a la alineación que sacó adelante el examen con San Paulo.



Cobreloa ganó su primer partido copero como local ante Colo Colo. Ahora, la misión es asegurar un par de puntos ante los rivales brasileños. Juan Carlos Letelier será uno de los hombres en punta, junto a Juan Covarrubias.

### LA GUIA DE LA LIBERTADORES

#### GUARANI - COBRELOA

Grupo 3  
Martes 7 de abril

CANCHA: Estadio "Brinco de Ouro da Princesa", de Campinas.

HORARIO: 21.30 (Televisado).

ARBITRO: Terna referil uruguayo encabezada por Juan Daniel Cardellino, Luis Da Rosa y Artemio Senición.

GUARANI: Sergio Neri; Marco Antonio, Fernando, Luciano, Zé Mario;

Tosin, Lourival, Marco Antonio Boiadeiro, Chiquinho Carioca; Mario y Henagio.

DT: Carlos Gainete.

BANCA: Wilson Guimaraes (AS), Carlos, Maringá, Tite, Catatau. NOVEDADES: Dudas en la banca, aunque se confirmaría el elenco que venció al Sao Paulo.

ULTIMO RESULTADO: Ganó 3-1 a Sao Paulo, en Campinas.

UBICACION: Primero con 2 puntos. COBRELOA: Osbén; Tabilo, E. Gómez, Tello, Escobar; Merello,

Puebla, Alarcón, Díaz; Letelier y Covarrubias.

DT: Jorge Luis Siviero.

BANCA: Fournier (AS), Rojas, vetria, Carrasco, Cabrera o García.

NOVEDADES: Entrenó ayer en Campinas. No presenta lesiones. La única duda estaría en el quinto delantero, que se definirá hoy. Como alternativa están Cabrera, García y Alegria.

ULTIMO RESULTADO: Venció a Colo Colo, en Calama.

UBICACION: Primero con 2 puntos.

**Buses**  
**TAS-CHOAPA**  
**Internacional**

**SERVICIO**  
**INTERNACIONAL**  
**DIRECTO**

**SANTIAGO, SAN JUAN**  
**MENDOZA Y BARILOCHE**

Terminal Stgo. Of. 52 - 70 - 14

Fono: 794925

Providencia 1100 (Torres de Tajar) Torre C

fono: 744110

le da más de lo que ud. espera...





# Salah partió en una misión muy especial

El DT de Colo Colo, además de espiar a sus rivales brasileños, buscará lugares donde alojar y entrenar para cuando les responda jugar allá. En Santiago, el plantel albo prosiguió su rutina diaria y para mañana tiene programado un amistoso ante O'Higgins en Rancagua. Reaparecerán Oscar Rojas y Hormazábal.

Arturo Salah, quien viajó a Sao Paulo para espiar a sus rivales brasileños, entrenó Colo Colo poniendo énfasis en su preparación con miras al amistoso que jugará mañana ante O'Higgins en Rancagua y el que está programado para este fin de semana ante Lota Schwager, en Concepción.

El entrenador titular salió del primer terminal aéreo del país a las 10 horas, y en su despedida señaló que por ver a Guarani y Sao Paulo, viajó interesado en buscar alojamiento y lugares de entrenamiento para el equipo. Además de constatar las condiciones climáticas que enfrentaremos la vez que nos correspondan allá.

Salah argumentó sus palabras añadiendo que "tanto a los brasileños como a los cobreloes ya los conozco". A Guarani y Sao Paulo lo he visto hasta el cansancio en los últimos meses, y lo que pueda hacer de ellos ahora me servirá para sacar cualquier duda que pueda haber en un momento determinado".

En relación a la actuación que Colo Colo cumplió en Quillota anteayer, dijo que "nada importante. Es que no jugamos de acuerdo a un verdadero nivel, pero ello no es motivo de preocupación, ya que se debió a los múltiples cambios que realicé. En todo caso, las fuerzas y concentración de los jugadores se centraron en otros objetivos, ya que son la competencia oficial y la Libertadores, torneo para el cual nosotros —todavía nos restan tiempo para entrar a jugar—".

Respecto, Eddio Inostroza, quien a cargo del plantel hasta el día de ayer, dijo que en principio es un buen jugador para el sábado, coincidió con el DT titular y reiteró que "el malentendido fue para ellos. De ahí en adelante veremos desminuidos. Pero, es que no jugamos bien y el juvenil, Reiher y Hernández

colaboramos bastante para que San Luis se quedara con el triunfo".

Consultado Inostroza por la planificación dispuesta para el resto de la semana, respondió que "como de costumbre descansaremos mañana (hoy) y para el miércoles a las 16 horas están citados 18 jugadores para ir a Rancagua". Ciudad donde se jugará un encuentro amistoso ante O'Higgins —todavía por confirmar— a partir de las 19 horas en el Estadio El Teniente.

Para la ocasión Colo Colo formará con R. Rojas; Garrido, O. Rojas, González, Hormazábal; Bello, Ormeño, Jáuregui, Montenegro; Rubio o Gutiérrez y Bustos. Para la eventualidad irán Marcelo Ramírez, como arquero suplente; Fuentes, Neculnic, Gómez, Pinto y Beker.

Llama la atención en la formación entregada por Inostroza la reaparición de Oscar Rojas y Hormazábal en la zaga. Cabría recordar que ambos sufrieron lesiones en el pleito coper que Colo Colo disputó en Calama ante Cobrelao. También mueve a interrogantes el que Rubio no está confirmado. Las explicaciones las dio Inostroza. Respecto a los zagueros señaló: "Ambos se recuperaron y en este encuentro veremos si están realmente en condiciones de reintegrarse definitivamente". En relación a Rubio la duda surge a raíz de que el delantero acusa un severo golpe a su pierna derecha: "De no evolucionar positivamente lo guardaríamos para el cotejo ante Lota", informó el DT.

En torno a los seleccionados, Vera y Pizarro, Inostroza dijo que "el viernes haremos fútbol y los incluiremos. Ojalá regresen en buenas condiciones y así podamos contar con ellos para la próxima fecha". Finalmente, Inostroza adelantó que de no confirmarse el pleito el Rancagua, su plantel entrenará en su Estadio David Arellano mañana a partir de las 16 horas.

El trabajo de ayer fue en doble jornada, como será en los próximos días. El trabajo matinal consistió en mejorar la precisión de los pases en cancha mojada, ya que ese será el terreno en que normalmente jugarán en Europa. Por la tarde realizaron una hora de preparación física, a cargo del profesor Gustavo Graef. Los entrenamientos continúan hoy en el complejo Juan Pinto Durán, donde están concentrados.

El DT señaló que quiere llevar a los jugadores absolutamente satisfechos de actuar en cualquier momento. "Es cierto que Reiher ya ha dado progresos importantes en su adaptación, pero para ir, tiene que estar por ciento bien. El caso de Hernández es diferente. Según los médicos presenta un problema de lumbago crónico, que podría afectarlo en cualquier momento durante la gira. Pero en fin, ya estamos cerca de la partida y habrá que tomar una decisión lo antes posible para que exista claridad y tranquilidad dentro del plantel". Por su parte, Gerardo Hernández dijo al preguntarse por su lesión, "estoy entrenando normalmente, y es más, creo que estoy pasando por un muy buen momento futbolístico. Hasta que no me comuniquen oficialmente que no viajo, seguiré luchando a muerte por un cupo".

El trabajo de ayer fue en doble jornada, como será en los próximos días. El trabajo matinal consistió en mejorar la precisión de los pases en cancha mojada, ya que ese será el terreno en que normalmente jugarán en Europa. Por la tarde realizaron una hora de preparación física, a cargo del profesor Gustavo Graef. Los entrenamientos continúan hoy en el complejo Juan Pinto Durán, donde están concentrados.

## Síntesis

### LOTA Y COLO-COLO EL DOMINGO

La Asociación Nacional de Fútbol Profesional programó una reunión doble en el Estadio Santa Laura para el domingo por la sexta fecha del campeonato de apertura de Primera División. A las 15.00 horas se medirán Palestino e Iquique, en tanto que a las 17.00 horas lo harán Universidad de Chile y San Luis de Quillota.

En otros encuentros del Grupo Norte jugarán en Calama, a las 16.00 horas, Cobrelao y Cobresal y en Viña del Mar, en el mismo horario, Everton y Universidad Católica.

Por el Grupo Sur se enfrentarán, el sábado, Unión Española y Rangers, a las 17 horas, en el Estadio Santa Laura y Fernández Vial y Naval, a las 19 horas, en Concepción.

El domingo, a las 15.30 horas, en Talcahuano entrarán al campo de juego Huachipato y Concepción y en Coronel, Lota recibirá a Colo Colo.

### SEGUNDA DIVISION

Sólo dos partidos de la octava fecha de la primera rueda del campeonato de apertura de Segunda División se desarrollarán el sábado. Por el Grupo Sur, en Angol, Malleco jugará a las 16.30 horas con General Velásquez y a las 19.00 horas Iberia acudirá hasta Rancagua para enfrentar a O'Higgins.

Todos los demás partidos de este grupo se disputarán el domingo a las 15.30 horas y son Santa Cruz con Laja, en Santa Cruz; Linares con Curicó, en Linares; Nublense con Puerto Montt, en Chillán; Valdivia con Magallanes, en Valdivia y Osorno con Temuco, en Osorno. En el Grupo Norte Arica y Soinca se medirán en Arica a las 16.30 horas del domingo. Los demás encuentros serán a las 15.30 horas y en ellos se enfrentarán La Serena con Santiago Wanderers en La Serena; Ovalle con Atacama, en Ovalle; Quintero con Cobreandino, en Quintero; Iván Mayo con Coquimbo, en Villa Alemana; San Felipe con Antofagasta, en San Felipe y Audax con Calera, en La Florida.

### JUVENIL CUMPLE AMISTOSOS

Dos amistosos realizará la selección juvenil durante esta semana como parte de la preparación previa a la gira que realizarán, a partir del próximo jueves 16 por Norteamérica y Europa.

En efecto, el elenco dirigido por Luis Ibarra jugará mañana miércoles ante Unión Española y el jueves ante Audax Italiano. Ambos encuentros se efectuarán en Juan Pinto Durán a partir de las 10.00 horas. Se informó, también, que la delegación chilena que parte en gira será acompañada por 5 integrantes del cuerpo técnico e irá presidida por Miguel Nasur.

### U. DE CHILE CON 2 BAJAS

Con dos bajas regresó Universidad de Chile desde Linares, tras jugar un partido amistoso el fin de semana pasado. Los volantes Valdir Pereira y Rodrigo Romero podrían ser sometidos a intervenciones quirúrgicas, según se informó esta mañana en el complejo Sauzal, producto de una lesión al pómulo izquierdo, el primero, y una luxación al hombro izquierdo, el segundo.

Ambos jugadores, en consecuencia, no practicaron con el resto del plantel, donde Sandrino Castec fue la mayor novedad. El centrodelantero continúa recuperándose de una lesión.

### WANDERERS V/S PREOLIMPICA

La municipalidad de Valparaíso ofreció, gratuitamente, el Estadio de Playa Ancha, para el encuentro amistoso entre Santiago Wanderers reforzado y la selección Preolímpica de Chile, a jugarse mañana miércoles.

El encuentro se disputará a las 19.00 horas y el valor de la entrada general se fijó en 100 pesos. La recaudación será destinada, íntegramente al ex jugador, Manuel Maluenda, quien se encuentra afectado de cáncer.

Wanderers, en gestión especial de sus dirigentes, consiguió que un bus Pullman traslade a la selección desde Santiago. En tanto, la municipalidad obtuvo sin costo alguno 10 mil entradas confeccionadas por una imprenta local.

Actualmente, Manuel Maluenda es sometido a nuevos exámenes en el servicio de Oncología del hospital Carlos Van Buren, esperando que en el curso de las

próximas semanas sea sometido a sesiones especiales, cuyo costo supera el medio millón de pesos.

### CITAN A VALDIR Y A CORNEZ

Haciendo uso de las facultades que le otorga el reglamento, el Tribunal de Penas de la ANFP citó para hoy a los jugadores de Universidad de Chile Valdir Pereira, Héctor Díaz y Marcelo Silva y al golero de Universidad Católica Marco Cornez, a raíz de los incidentes ocurridos en la fecha pasada durante el clásico universitario.

Los jugadores no habían sido mencionados en el informe del encuentro, proporcionado por el árbitro Sergio Vásquez, a raíz de lo cual fueron llamados en forma personal por el propio tribunal. Junto con ello, fueron llamados otros 64 jugadores de Segunda División y el técnico de Linares Eduardo Pérez con su ayudante René Lara, por incidentes ocurridos en el match frente a General Velásquez.

### LUIS RODRIGUEZ, ULTIMO NOMINADO

Trascendió ayer en fuentes bien informadas, que el mediocampista de Universidad de Chile, Luis Rodríguez, sería el último nominado por Orlando Aravena para completar la nómina de 20 jugadores que afrontará el torneo preolímpico de Bolivia. La lista definitiva será dada a conocer hoy por el técnico nacional para luego ser enviada a la CSF.

## VIÑA UNDURRAGA SOCIEDAD ANONIMA

Sociedad Anónima Abierta  
Inscrita Registro de Valores N° 011

### JUNTAS GENERALES ORDINARIA Y EXTRAORDINARIA DE ACCIONISTAS

Por acuerdo del Directorio cítase a los accionistas de Viña Undurraga Sociedad Anónima a Juntas Ordinaria y Extraordinaria de Accionistas que se celebrarán en el Hotel Galerías, Salón Arrayán, calle San Antonio N° 65, Santiago el próximo 24 de abril de 1987, a las 10.00 A.M. la Junta Ordinaria e inmediatamente a continuación de ésta la Extraordinaria.

#### Tabla Junta Ordinaria

- 1.- Pronunciamiento sobre la Memoria, Balance General y demás estados financieros e Informe de Auditores Externos, del ejercicio terminado el 31 de diciembre de 1986.
- 2) Fijar y aprobar la remuneración de los Directores como tales y por funciones distintas a las de Director.
- 3) Designar auditores externos para el ejercicio 1987.
- 4) Dar cuenta de las operaciones realizadas por la Sociedad, a que se refiere el artículo 44 de la Ley 18.046.
- 5) Otras materias de interés social de competencia de esta Junta.

#### Tabla Junta Extraordinaria

- 1) Pronunciarse sobre la no modificación del giro social, no disminución del capital social, ni, en general, modificación de los estatutos sociales, durante la vigencia del convenio de reprogramación de deudas, suscrito por la Sociedad con Bancos acreedores suyos, el 3 de febrero de 1987.
  - 2) Pronunciarse sobre la limitación de reparto de utilidades, en tiempo y monto, a que se refiere el convenio indicado en el N° 1 precedente.
  - 3) Adoptar los acuerdos necesarios para materializar y/o implementar las resoluciones de la Junta sobre las materias precedentes.
- Tendrán derecho a participar en las Juntas los accionistas inscritos en el Registro pertinente con cinco días hábiles de anticipación al día 24 de abril de 1987.
- La calificación de poderes, en su caso se efectuará el mismo día y lugar de realización de las Juntas, inmediatamente antes del inicio de ellas.
- Informamos a usted(s), asimismo, que los estados financieros de la Sociedad al 31 de diciembre de 1986 serán publicados en el diario LA NACION el día 11 de abril de 1987.

De acuerdo a lo establecido en el artículo 75 de la Ley N° 18.046 la Sociedad ha sido autorizada mediante oficio N° 0089, de la Superintendencia de Valores y Seguros para limitar el envío de la Memoria correspondiente al ejercicio terminado el 31 de diciembre de 1986 a aquellos accionistas que posean una inversión en acciones de la Sociedad igual o superior a 60 Unidades de Fomento al valor de éstas al 31 de diciembre de 1986, tomándose para determinar el monto de la inversión de cada accionista el valor que resulte mayor entre el precio promedio en Bolsa para los últimos 60 días y el valor libro por acción al 31 de diciembre de 1986. En todo caso la Sociedad debe enviar copia de la Memoria precedentemente señalada a sus 200 mayores accionistas. En razón de lo anterior la Sociedad ha remitido de su Memoria al 31 de diciembre de 1986 a todos los accionistas poseedores de 101 o más acciones de la Sociedad. Los señores accionistas que posean menos de 101 acciones de la Sociedad podrán solicitar una copia del documento antedicho, el cual se le remitirá a la brevedad. En todo caso en las oficinas de la Sociedad de Avenida Suecia N° 210, comuna de Providencia, se dispone de un número suficiente de ejemplares de la Memoria ya mencionada y demás antecedentes para la consulta de aquellos accionistas que lo soliciten.

EL DIRECTORIO



# Llegan los aviones sudamericanos

■ Comienzan a descender los gigantes que animarán el torneo de clubes campeones. Athletic de Ecuador, Monte Líbano de Brasil y Trotamundos, de Venezuela, los primeros en aterrizar en Pudahuel

Desde las 9.30 horas de hoy se inicia la llegada masiva de los grandotes del básquetbol provenientes de equipos campeones de siete países que junto a Universidad Católica de Chile animarán a partir del próximo viernes en las sedes eliminatorias de Valparaíso y Talca del torneo sudamericano de clubes, cuya corona ostenta el elenco brasileño de Monte Líbano.

El certamen, que adquiere ribetes espectaculares por la excepcional lista de astros que llegan a nuestro país defendiendo distintas divisas, es en homenaje a los 50 años de vida institucional del club deportivo de la Universidad Católica.

## LOS AVIONES

A partir de hoy se inician las recepciones de los aéreos básquetbolistas. Para las 9.30 horas

llegan a Pudahuel vía Ecuatoriana, el representante del "Athletic Club" de Guayaquil, que trae a Kenneth Young, 2.03 mts., Yulis Moor, 2.00 mts.; Fabricio Pita de 1.99 mt. Este equipo viajará en bus en forma inmediata a Talca.

Posteriormente para las 13.50 horas en vuelo 922 de Varig llegará el equipo campeón sudamericano de clubes campeones "Monte Líbano" de Brasil, que además es tercer campeón del mundo de clubes. Sus astros son Paulo Villa, 2.04 mts., Gerson 2.01; Antonio Luiz 2.00 mts., Walter Roese de 2.02 mts. En bus especial se dirigirán desde Pudahuel a Viña del Mar.

Finalmente para las 20.30 horas en vuelo LAN-Chile 159, llegarán los famosos astros venezolanos de "Los Trotamundos" de la Ciudad de Carabobo, cuadro de profesionales que están en

constantes giras por el mundo. Sus ases son Alm Smith, 2.04; Armando Becker, 2.04; José Acosta, 2.00 y Richard Laurer, de 2.00 mts. Este conjunto desde el aeropuerto Arturo Merino Benítez, se embarcará en bus especial a la sede de Viña del Mar. En el mismo vuelo llegan los dirigentes de la Confederación Sudamericana de Básquetbol que se alojarán en la capital.

Para mañana están fijadas las llegadas de Paraguay en vuelo 502 de LAP a las 11.20 horas. Pero a las 17.45 horas en vuelo 695 de Aero Perú y finalmente en vuelo 124 de LAN-Chile de las 21.10 horas anuncia su llegada el famoso cuadro de Ferrocarril Oeste de Argentina, máxima atracción del torneo. Uruguay lo hará en dos grupos el jueves y viernes. Mientras que la UC viajará mañana a Talca a las 8.00 horas.

En espectacular combate derrotó por puntos a Hagler

# Leonard sigue siendo el más grande

Sugar Ray Leonard es el nuevo campeón mundial de la categoría mediano en decisión dividida de los tres jueces del combate. La cuenta favoreció a Leonard por 113-115, 118-110 y 115-113, en la llamada pelea del siglo, disputada en el Caesars Palace, en Las Vegas, EEUU.

En una brillante demostración de boxeo, a través de los 12 rounds del combate, en los cuales el nuevo campeón bailó, jugó y golpeó, demostró una velocidad de manos, una movilidad de cintura increíble en un boxeador que ha permanecido 35 meses sin subir al ring.

Leonard se convirtió, además en el décimo pugilista en conseguir tres títulos mundiales, en categorías diferentes, welter, superwelter y ahora mediano.

En la pelea de semifondo, el mediano argentino Juan Domingo Roldán venció por KOT al norteamericano James Kinchen al minuto seis segundos del noveno round, en una pelea pactada a 10 vueltas.

Roldán, de 30 años, alcanza así un record de 69 combates, 64 de los cuales ha ganado, 42 de estos últimos por nocaut.



Con una brillante demostración de boxeo, Sugar Ray Leonard se convirtió en el nuevo monarca CMB.

## Ciclismo

# Pedaleros a Bélgica y Uruguay

El ciclismo chileno se concentrará en Bélgica durante los meses de junio y julio en procura de consolidar el trabajo específico con miras a los Juegos Panamericanos de Indianápolis, EE.UU.

Gracias a gestiones personales del ex-corredor chileno Sergio Villagrán, radicado en la ciudad de Enghien, a escasos kilómetros de Bruselas, el plantel nacional se radicará por espacio de 70 días para competir en las más diversas pruebas ruterías del calendario europeo. Para tal efecto se arrendará una casa, la que permitirá alojar adecuadamente a los siete pedaleros y el coach durante el lapso acordado.

Anoche el presidente de la Federación Ciclista de Chile, Isaac Froimovich concretó telefónicamente los pormenores para este trabajo, reiterando el agradecimiento a Villagrán.

El próximo jueves viajará a Montevideo el equipo chileno para actuar en la Vuelta Ciclista a Uruguay que se iniciará el día viernes con el prólogo y durante 12 etapas, se recorrerá 1.500 kms.

Los corredores son Roberto Muñoz, Carlos Correa, Jaime Bretti y Pedro Berna, junto a los técnicos José Muñoz y Samuel del Valle.

Con suma urgencia se necesitan doce dadores de sangre para la grave crisis de salud que afecta a Francisco Torres Pardo, destacado dirigente del club Centenario y de la Asociación Santiaguina. Dada la gravedad del caso se solicita dirigirse al banco de sangre de Clínica Banmédica, ubicada en Dávila y calle Recoleta. Dadas las condiciones humanas y valiosas del querido "Don Pancho" se prevé que este llamado tendrá la respuesta que todos esperamos.

## COMPAÑIA MINERA DE CHAÑARAL Y TALTAL S.A.

(SOCIEDAD ANONIMA ABIERTA)

### JUNTA GENERAL ORDINARIA DE ACCIONISTAS

Por acuerdo del Directorio, cítase a Junta General Ordinaria de Accionistas, a realizarse el día 22 de abril de 1987, a las 09.00 horas, en las oficinas de la Empresa Nacional de Minería, sala de sesiones del 9º piso, calle Mac-Iver N° 459, Santiago, con el objeto de tratar la siguiente tabla:

1. — Aprobación del acta junta anterior.
2. — Aprobación memoria y estados financieros del ejercicio 1986.
3. — Renovación total del Directorio.
4. — Otras materias que acuerde la Junta.

Tendrán derecho a participar en la Junta, los titulares de acciones inscritas en el Registro de Accionistas con cinco días de anticipación a la fecha de su celebración.

La calificación de poderes, si procediere, se efectuará al iniciarse la junta.

El balance será publicado en el diario La Nación de fecha 9 de abril de 1987.

EL PRESIDENTE



## I. MUNICIPALIDAD DE BUIN

### PROPUESTA PUBLICA

"Reposición de Alumbrado Público en Cruce Buin - Longisur".

VENTA DE ANTECEDENTES: Lunes 6 a viernes 10 de abril de 1987, en Carlos Condell N° 415 Buin, Oficina de SECPLAC.

VALOR DE ANTECEDENTES: \$ 3.000 IVA incluido.

APERTURA DE LA PROPUESTA: Viernes 24 de abril a las 13.00 horas en la Sala de Reuniones de la I. Municipalidad de Buin, Carlos Condell N° 415 Buin.

EL ALCALDE

## NAVIERA CORONEL S.A.

JUNTA ORDINARIA DE ACCIONISTAS  
SOCIEDAD ANONIMA ABIERTA

Por acuerdo del Directorio, cítase a los señores accionistas a Junta Ordinaria para el día 23 de abril de 1987, a las 11.00 horas, en Avda. Errázuriz 556 de Valparaíso, con el objeto de pronunciarse sobre la Memoria y Balance del ejercicio 1986, designar auditores externos, fijar remuneraciones del Directorio y tratar otras materias de su competencia.

Tendrán derecho a participar quienes se encuentren inscritos en el Registro de Accionistas con 5 días hábiles de anticipación a aquel en que se celebrará la Junta.

Publicación del Balance:

El Balance de la Compañía al 31 de diciembre de 1986, se publica en el Diario La Nación el día 8 de abril de 1987.

EL PRESIDENTE

## NAVIERA CHILENA DEL PACIFICO S.A.

JUNTA ORDINARIA DE ACCIONISTAS  
SOCIEDAD ANONIMA CERRADA

Por acuerdo del Directorio, cítase a los señores accionistas a Junta Ordinaria para el día 23 de abril de 1987, a las 12 horas, en Avda. Errázuriz 556 de Valparaíso, con el objeto de pronunciarse sobre la Memoria y Balance del ejercicio 1986, designar auditores externos, fijar remuneraciones del Directorio poner en conocimiento de los señores accionistas, acuerdo de Directorio en virtud del cual se cede a un director de la empresa, la totalidad de los derechos que tiene ésta en Compañía de Transportes Los Conquistadores Ltda. y tratar otras materias de su competencia.

Tendrán derecho a participar quienes se encuentren inscritos en el Registro de Accionistas con 5 días hábiles de anticipación a aquel en que se celebrará la Junta.

EL PRESIDENTE





PRE PAGO: Su tercera victoria consecutiva lo alzó como el más promisorio potrillo del césped. Venía de cumplir grata actuación en el Cotejo y ratificó corriendo de atrás que va para campeón. (D. Lillo).

Correrá el G.P. Hipódromo Chile

## Lo de Coqueto sólo un susto

No hubo festejos el sábado en La Palma, pese al triunfo de "Coqueto" en la prueba estelar. Su entrenador, jinete y propietario no quedaron felices porque el corredor terminó sentido de uno de sus remos lo que hizo pensar lo peor. En ese mismo instante era muy difícil dar un veredicto pues había que darle 24 horas para hacerle un nuevo examen.

Pero el domingo las sonrisas volvieron a los rostros de César Sumar, propietario, Teófilo Jacial, preparador y Gustavo Barrera, jinete del clásico del Stud "Castilla". La razón fue que nada había pasado, sólo un "zapatazo" como se dice en el turf y en vías de recuperación plena el hijo de Parisienne, que se preparará con miras al Gran Premio Hipódromo Chile.

JACIAL: "AMANECIO BIEN"

"Me tenía preocupado el saber cómo iba a amanecer el domingo, porque parecía que el asunto era algo serio, pero con gran alegría y sorpresa, lo hice sacar de su caballeriza a tempranas horas y Coqueto salió perfectamente bien, caminando derecho mientras le observábamos el sector afectado. Con el herrador deducimos que el caballo se había alcanzado con una pata la mano y tenía una herida abajo en el casco. Se le raspó ahí y se le hizo una herradura que le acomodara mejor y solucionado el problema porque Coqueto camina sin mayores inconvenientes".

—¿Siguen todo igual para el Gran Premio Hipódromo Chile? —"No hay cambios para ese clásico de fines del presente mes. Y quiero ratificar que "Par Ten" también correrá junto a "Coqueto". Este último reaparecerá en los cotejos a fines de semana siempre con Gustavo Barrera. "Par Ten" será corrido por Elías Silva".

GUSTAVO BARRERA

"Coqueto" desde la partida tuvo algunos problemas y se resintió, por lo que debí conducirlo con mucho cuidado. Al final igual ganó, pero con cambios de marcha, porque venía dolido de ese zapatazo inicial. Es un gran

caballo al demostrar su tremendo corazón en una carrera que debido a ese contratiempo pudo hasta

perder con toda facilidad. En el Gran Premio seremos uno de los candidatos serios para el triunfo.



COQUETO, la lesión que sufrió el sábado mientras corrió en la justa clásica de dos kilómetros, no impedirá que participe en el G.P. Hipódromo Chile, pues se recupera rápidamente.

Baeza tiene mucha fe

## Don Pato: ¿tiene ya al campeón?

La extraordinaria campaña del mejor dos años del pasto PRE PAGO nos llevó a la consulta sincera de su preparador, Patricio Baeza quien no tuvo tapujos en expresar que se trata de un gran corredor con serias perspectivas de seguir acumulando nuevos triunfos.

—¿Tiene al campeón don Pato?

"Decirlo a esta altura del año sería prematuro, pero sí puedo asegurar que "Pre Pago" estará disputando los grandes clásicos. Siempre he tenido una muy buena impresión de él y hasta el momento no me ha defraudado, por el contrario, cada vez que sale al terreno me empapa de mayor confianza."

—¿Cómo es la personalidad de este potrillo?

"Se trata de un caballo muy dócil. Corre donde quiere y donde lo exigen responde. En mayores distancias no va a tener problemas."

—¿Cuál es la relación con el Stud al que pertenece?

"El es un hípico nuevo que por

vez primera compra potrillos y tuvo la gran suerte de subastar a "Pre Pago" que a cualquiera llenaría de optimismo para seguir comprando caballos"

—¿Aunque Ud. siempre tiene grandes corredores, podemos decir que "Pre Pago" es la gran carta para el '87 de la caballeriza de Patricio Baeza?

"Hasta el momento es lo mejor que tengo y será muy difícil que salga otro, al menos de los míos, que pueda superarlo en campaña, aunque en la actualidad poseo a excelentes corredores que me auguran futuras ganancias. Pero respecto a su consulta, sin dudas el potrillo es la mejor carta de mi stud, finalizó diciendo Baeza.

MARCOS ARANDA

La palabra autorizada del jockey Marcos Aranda suele ser importante cuando ya se empiezan a tejer planes concretos con el hijo de Sharp Eyed Quillo. Refiriéndose a la tercera ganancia, el viñamarino expresó: "El hecho

Luego del tercer triunfo de "PRE PAGO" en el césped de Blanco Encalada pareciera brotar sola la idea de que estamos frente a algo más que un buen proyecto... El hijo de Sharp Eyed Quillo, en cada una de sus salidas invictas demuestra que es un actor protagonista...

# Nace una estrella

■ En La Palma, la presencia de "Coqueto" en un triunfo que no se celebró con algarabía, permitió dos días después ratificar que el hijo de Parisienne será, junto a "Par Ten", la dupla que presentará el Stud Castilla en el Gran Premio Hipódromo Chile"

Todos querían ver sus reales condiciones y proyecciones futuras. En dos salidas había demostrado mucho temperamento, pero si el Cotejo de Potrillos había resultado un anticipo de ilusiones al vencer a lo más granado de la cancha, ésta vez el lote mantuvo las exigencias y por ende la importancia de la tercera victoria del potrillo sensación del césped, PRE PAGO.

En los 1.300 metros del clásico Luis Subercaseaux E., el hijo de Sharp Eyed Quillo dejó en manifiesto que se trata del mejor corredor a la fecha en ese terreno y que ya se unge como un futuro fondista luego de verlo accionar en la pasada actuación.

Resulta grato ver al dosañero como es capaz de acomodarse a las exigencias del pleito y responder a la larga con el mismo galope contundente que lo alza en la posición privilegiada y le permite sumar nuevos galardones que lo mantienen invicto en tres carreras.

Pese a que corrió encajonado los primeros 1.100 metros, una pasada providencial le abrió la ruta al éxito, dejando más que satisfechos a sus encargados que

confían, según lo manifestamos en entrevista aparte, plenamente que se trata de uno de los nuevos gritos de triunfo en el recinto de Avenida Blanco Encalada.

JULIO PRADO AMOR

La justa estelar del Hipódromo Chile fue el premio "Julio Prado A" antesala del Gran Premio Hipódromo Chile, pues se trata de un pleito de dos kilómetros que permite calibrar a los corredores que pretenden estar en la carrera millonaria del 25 de abril con bolsa de seis millones al ganador.

Parecía que las cartas estaban echadas en favor de Coqueto pupilo de Teófilo Jacial porque lo manifestado anteriormente en ese terreno hacía suponer que el recorrido estaba hecho para él. Pero como este turf tiene esos inconvenientes que lo hacen aún más atractivo, el favorito aunque ganó, pareció lesionarse una de sus manos, impidiendo el festejo de la forma como debió hacerse. Incluso Gustavo Barrera, con el rostro apesadumbrado, debió bajarse luego de la foto para evitarse peso.

Lo importante es que el defensor del Castilla irá al Gran Premio Hipódromo Chile con Barrera en el sillón porque está recuperado del todo luego de las declaraciones del propio Teófilo Jacial, quien aseguró que junto a "Par Ten" estará en la justa antes aludida.

FERNANDO JACIAL

Su primer triunfo luego de su retorno a la preparación obtuvo Fernando Jacial, con su pupilo "Presumido". El avezado trainer, ganador de los más importantes premios del calendario chileno fue muy condecorado por este reencuentro con la meta, avalando la misma prestancia y capacidad de siempre en el arte que tan bien practica como es la preparación de caballos.

EN VIÑA

La justa principal del Sporting fue el Clásico Mundo Hípico, prueba que fue ganada por SAQUEADORA, hija de El Morgón, que alcanzó a pillar en la misma meta al puntero "Par Inglés", quien fue relegado a sólo pescuezo por la pupila de Gerardo Silva. Hasta el recinto porteño llegó una delegación encabezada por el propietario de la revista hípica, Rolando Olivares, quien agradeció el gesto a la entidad porteña, como asimismo sirvió para seguir aunando lazos en la mejor realización del programa oficial del Sporting.



# Hípica

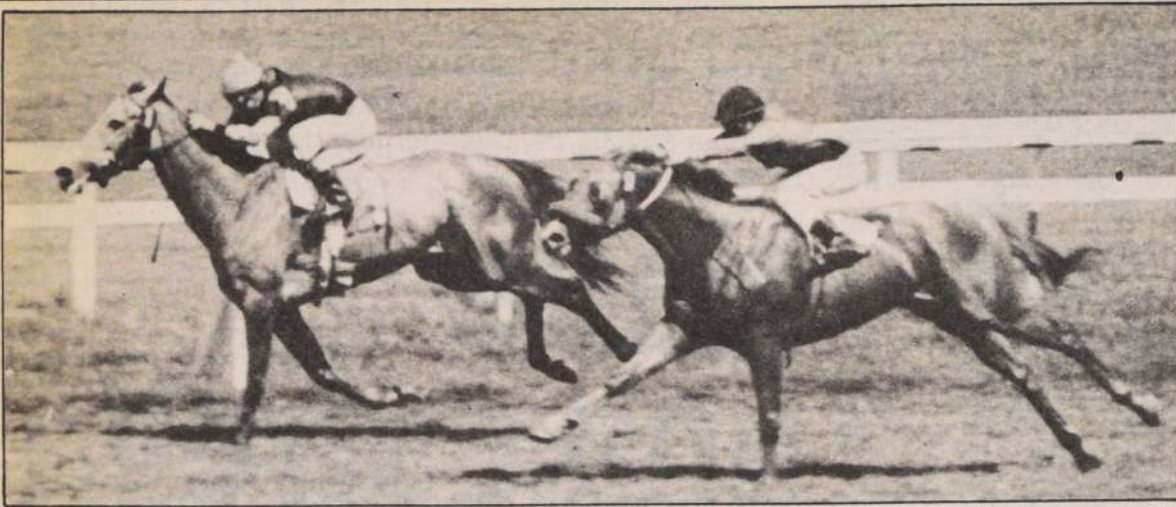

CONCHA PERLA apuntó estupendo registro en la jornada de ejercicios del domingo en el Club Hípico por pista de arena.

Pasó la vuelta palmeña en 1.46 1/5

## Cotejo de "Apodo" no tiene nombre

Apodo estableció un guarismo excelente en la jornada dominical de aprontes controlada en la pista del Hipódromo Chile. El pupilo de Carlos Miranda cubrió 1.665 metros en 1.46 1-5 montado por Segio Vera.

### 1.800 metros

ABOGADO, J.R. Castillo en 2.02, últ. 500 en 32  
GRANJA, O. Díaz en 2.03.3-5, últ. 500 en 31.3-5  
ESMERANO, J. Amestelly en 2.00.3-5, últ. 500 en 32.1-5  
AKELARRE, D. Salinas en 2.02.2-5, últ. 500 en 32

### 1.665 metros

APODO, S. Vera en 1.46.1-5, últ. 500 en 33  
FLY UP, J. Castillo en 1.49, últ. 500 en 31  
REMOLCADOR, D. Basoalto en 1.52.1-5, últ. 500 en 32.2-5

### 1.400 metros

STAYING ALIVE, P. Cerón en 1.27.4-5, últ. 500 en 32.4-5  
SWAMI, C. Leighton en 1.28.3-5, últ. 500 en 31.3-5  
CAÑA GRIS, J. Amestelly en 1.29, últ. 500 en 32.3-5  
MACIZO, O. Díaz en 1.32, últ. 500 en 34  
ZOFF, J.C. Silva en 1.33.2-5, últ. 500 en 31.1-5, al carrerón  
SHIRAZ, M. Olguín en 1.30.2-5, últ. 500 en 32.3-5  
AFASICO, J. Amestelly en 1.30, últ. 500 en 33.1-5  
BERNA, M. Olguín en 1.30, últ. 500 en 34  
ARABIAN PRINCE, J. Castillo en 1.34, últ. 500 en 32.1-5  
BAMBINO, J. Amestelly en 1.35, últ. 500 en 33.2-5 a voluntad  
VERTIGO, O. Díaz en 1.30, últ. 500 en 33  
DOGMA, J. Amestelly en 1.32.1-5, últ. 500 en 34

### 1.300 metros

BETHIA, G. Barrera en 1.20, últ. 500 en 30.3-5  
LOGROÑO, O. Escobar en 1.20.4-5, últ. 500 en 32.2-5  
FLECERO, P. Cerón en 1.21, últ. 500 en 31.4-5

### 1.200 metros

TALHUAN, M. Santos en 1.14.3-5  
GERENTE CUESCO, D. Salinas y MARCO VINICIO, R. Chamorro en 1.14.4-5, ganó GERENTE CUESCO por tres cuerpos.  
HULLY GULLY, J. Tobar en 1.14.3-5  
DESPEDIDA, H. Berrios en 1.16.2-5  
SUPER MAMELA, H. Berrios y TRIQUERA, E. Guzmán en 1.16 iguales  
MOCITO MEXICANO, J. Berrios en 1.15.4-5  
SEMBRADURA, O. Díaz en 1.15.2-5  
BRASILETTA, J. Berrios en 1.15.2-5, al carrerón  
MONCLOA, J. Tobar en 1.15.1-5  
ARACAN, G. Valencia en 1.16  
HARGOLD, J. Amestelly en 1.16  
PROLAFRAN, H. López en 1.15.3-5  
MAXIN, H. Berrios en 1.16.3-5  
MAL NEGOCIO, H. López en 1.17  
MOCITA LUJOSA, J. Castillo en 1.18.2-5, al carrerón

BARZIO, H. Berrios en 1.18 al carrerón  
CHARPEZA, J. Castillo en 1.18.2-5  
MIQUELINA, J. Berrios y GEOMANCIA, C. Leighton en 1.18.4-5 iguales  
MUSICALERA, C. Ubillo en 1.18.1-5  
DISTINCION, J. Berrios y TRONCOL, P. Santos en 1.17 iguales  
REY CHUTE, J.R. Castillo y CHAURA, E. Guzmán en 1.17, fácil  
REY CHUTE  
PIMPIROLA, P. Cerón en 1.17  
FIADOR, G. Barrera en 1.19 al carrerón  
ESTESI, D. Salinas en 1.16.1-5  
PARLERA, V. Rojas y PASCUALERO, G. Muñoz en 1.17 iguales  
GEMIDO, A. Campos en 1.17.1-5  
WAY MAKER, C. Leighton en 1.16  
REQUENO, R. Cea en 1.16.2-5  
ARQUENCO, R. Arrué en 1.16.3-5  
SUPER PROSPERO, S. Vera en 1.17.3-5  
GREAT MASTER, J. Amestelly y MONTEPIO, M. Olguín en 1.17 iguales  
APOLO NOVATO, O. Díaz en 1.16.1-5  
SOBRETODOS, A. Campos en 1.18  
KAIO, H. Berrios y CATITO, C. González en 1.17 iguales  
NO SMOKING, C. González en 1.16.4-5  
CATACUMBAS, S. Vera en 1.16.2-5  
GENIO FIERO, D. Basoalto en 1.17.1-5  
MOCITA ELEGANTE, D. Salinas en 1.16.1-5  
MASCAREL, G. Muñoz en 1.18  
TAMARINDO, y PITUTO, J. Berrios en 1.17.3-5 iguales  
MOCITA SUTIL, D. Basoalto en 1.17  
INFLUENCIA, H. López en 1.17  
GLOBETROTTER, J.C. Silva en 1.15.2-5

### 1.000 metros

BOCHERO, O. Escobar en 1.00  
FUSTERA, J. Amestelly en 1.03, al carrerón  
DIABLILLO, J. Amestelly en 1.02.3-5  
SUPER ESCRITO, O. Escobar en 1.02.1-5  
GALLO, H. Berrios en 1.01.4-5  
COLIGUAL, D. Basoalto en 1.01.1-5  
CALETA GIRL, O. Díaz en 1.01.3-5  
DAGOBERTO, J. Castillo en 1.01.4-5  
TALLAROLA, O. López en 1.01.2-5  
SLOUGH, A. Campos en 1.0.2-5  
BELLE DE NUIT, J. Castillo en 1.01.3-5  
MARRAINE, J. Castillo en 1.01.3-5  
LOYTY, J. Tobar en 1.01  
NAJIM, V. Rojas en 1.02.1-5, al carrerón  
FULL DE DAMAS, C. Ubillo en 1.01.3-5  
PAMPA FERTIL, J. Berrios en 1.01.3-5  
EMPECINADO, L. Corvalán en 1.02  
ESPUELERO, O. López en 1.02.1-5  
GAMBLER, J. Castillo y TORRESINHA, A. Gutiérrez en 1.03.1-5 iguales  
MOMIO, G. Valencia en 1.03  
JAMUE, J. Amestelly en 1.02.2-5  
PAULA VICTORIS, G. Valencia en 1.03  
REGODEADO, O. Díaz y MACHADA, A. Pérez en 1.02.4-5 Fácil  
REGODEADO  
TUNGURUGUAYO, J. Amestelly y

PARLADORA, J. Tobar, 1.03.4-5 iguales  
GRAN VINO, G. Valencia en 1.04  
TORMENTERA, G. Pinto en 1.03.3-5, al carrerón  
REAL AMISTAD, H. López en 1.03.4-5  
PELADO, A. Gutiérrez en 1.02.1-5  
FERTIL, J. Tobar en 1.03.2-5  
SEMBRADERO, D. Salinas en 1.06 al carrerón  
FISTECITA, M. Olguín en 1.03  
HAPPY BOY, J. Amestelly y NOBLE PRINCE, M. Olguín en 1.04 iguales

### 800 metros

PALM FORREST, P. Cerón en 49.3-5  
OTRA COPA, C. Ubillo en 48.2-5  
PEQUITA A. Gutiérrez en 49.3-5  
POR FIN, M. Figueroa en 51.3-5  
TRANSCURADO, C. González E  
INDICIDA R. Arrué en 50 iguales  
AZARKO, J. Castillo en 50.2-5 al carrerón  
MONTECO, H. Mena en 48.2-5  
MALACATAN, G. Valencia en 49.2-5

### 700, Metros

SAQUERO, G. Pinto en 42

### 1,549, Metros (Una Vuelta)

BORINQUEN J. Berrios en 1.39.3-5, últ. 500 en 32.2-5.

### 1.400, Metros

TOPO R. Soto en 1.31, últ. 500 en 33.1-5.

### 1.200, Metros

VILLENA, J. Berrios en 1.14.1-5.  
REY SIETE, G. Valencia en 1.17.4-5.  
GALLITO CANTOR, J. Berrios en 1.15.1-5.  
PALCA, J. Amestelly en 1.17.  
KING SOVEREIGN, J. Berrios y TRIPPLICATE, S. Azócar en 1.14.2-5  
últ. 200 en 12.4-5, fácil TRIPLICATE.

### 1.000, Metros

ESPERANZA REAL, S. Azócar en 0.59.4-5, últ. 200 en 12.2-5.  
INCONCLUSO, C. González en 1.01.3-5, últ. 200 en 12.3-5.  
SUPPLICANTE S. Azócar en 1.01.1-5.  
LAUREADO, J. Berrios en 1.04.4-5, últ. 200 en 12.2-5  
DA BESITOS, J. Berrios en 1.02, últ. 200 en 13.  
PAKISTANI, J. Berrios en 1.03.1-5, últ. 200 en 13.  
SORCELLIERI, G. Valencia en 1.03.1-5, últ. 200 en 12.4-5.  
WISHFUL, G. Valencia en 1.02.4-5, últ. 200 en 12.2-5.  
BAILA SOLA, G. Valencia y SUPER PELICULA, S. Azócar en 1.01.4-5  
últ. 200 en 13.1-5, Fácil BAILA SOLA.  
MEGATERIO, R. González en 1.02, últ. 200 en 12.4-5  
GITO GOGO, S. Azócar y BECADO, J. Berrios en 1.02.4-5, últ. 200 en 13.2-5, iguales.  
QUITADO, R. González en 1.02.2-5, últ. 200 en 12.4-5  
ATONITA, R. Soto en 1.02, últ. 200 en 13.2-5, al carrerón.

Cubrió 600 en 35

## Parsons Green sigue madurando

Concha Perla y Parsons Green destacaron en la tanda dominical del Club Hípico. La primera apuntó 35 en 600, mientras que la pensionista de Antonio Bullezu pasó los 500 en 28 4/5

### Pista de arena

1.860 metros  
FRUCTUOSA, R. Pérez, en 2.02 4/5 con finales de 12 3/5

### 1.600 metros

ESTAQUITA, J. Barraza, en 1.46 2/5 con 12 4/5  
MISTER FUN, P. Cerón, en 1.43 4/5 con 13  
LONCOYAMO, A. González, en 1.46 3/5 con 12 1/5  
EDITADA, L. Ramos, en 1.46 4/5 con 13

### 1.400 metros

TRAIPO, J. Muñoz, en 1.33 1/5 con 12 1/5  
TANDEO, N. Urrutia en 1.32 2/5 con 12 3/5  
SPRITE, G. Barrera, en 1.28 2/5 con 13  
UNICA REINA, G. Lizama, en 1.29 con 13 2/5  
FRIOLERO, N. Urrutia, en 1.32 2/5 con 12 1/5  
SUMISO, L. Muñoz, en 1.28 2/5 con 12 3/5  
CIERRA ESPAÑA, R. Pérez, en 1.32 con 12 3/5  
CHITO LEON, F. Díaz, en 1.30 2/5 con 12 4/5  
ENCANTADO, O. Escobar, en 1.31 2/5 con 13  
CARTELERA, M. Aranda, en 1.29 2/5 con 12 4/5  
LUNA LLENA, M. Santos, en 1.30 con 13 2/5  
MORDAZ, G. Barrera, en 1.29 2/5 con 12 3/5

### 1.200 metros

PIPIOLO, H. Mellado, en 1.18 con 13 1/5  
JORNAL, P. Cerón, en 1.15 3/5 con 13 3/5  
INFINITO, L. A. Santos, en 1.16 con 14  
APUMANQUE, R. Pérez, en 1.16 3/5 con 12 1/5  
RUPANCO, J. Muñoz, en 1.20 con 12 3/5  
AJEREZADO, C. Leighton, y TOMECA, M. Santos, en 1.18 2/5  
BURLONE, R. Pérez, en 1.16 con 13  
SHIRE, F. Díaz, en 1.16 1/5 con 12  
PRECISO, M. Aranda, en 1.16 3/5 con 12 3/5  
TEPA, L. Muñoz, en 1.15 4/5 con 12 4/5  
NAPIER, G. Barrera, en 1.15 con 12 1/5  
SORTARIO, J. Barraza, en 1.15 3/5 con 12 3/5  
TIO CHICHIN, M. Fuentes, en 1.19 2/5 con 13 2/5

### 1.000 metros

PUERTA DE ACERO, H. Mellado, en 1.05 con 13  
PLUMA VERDE, J. Barraza, en 1.01 2/5 con 12 3/5  
CHISPEADA, M. Santos, en 1.04 con 14  
MISS BRIO, A. Miranda, en 1.02 2/5 con 11 3/5  
GOYOCALAN, A. Miranda, en 1.04 3/5 con 12 3/5

PLAY, P. Cerón, en 1.00 3/5 con 12 3/5  
OTRORA, J. Vergara, en 1.02 4/5 con 12 2/5  
MOUSTACHE, J. Barraza, en 1.03 4/5 con 12 4/5  
PERONE, O. Escobar, en 1.05 3/5 con 12 4/5  
PLATINI, M. Aranda, en 1.02 2/5 con 12 2/5  
CHILLAN, J. Vergara, en 1.04 4/5 con 13  
ARDOROSA, R. Chamorro, en 1.03 con 12 2/5  
MATRIZ, J. Barraza, en 1.03 3/5 con 12 3/5

### 800 metros

NUMERADOR, E. Suárez, en 51 1/5  
MOZO SIMPATICO, O. Jara, en 50  
LOTA, L. Marín, en 51 4/5  
DRAGON II, L. Muñoz, en 48 4/5  
SHOW OFF, L. Muñoz, en 47  
MORALIS, P. Cerón, en 47 1/5  
WINTHROP, P. Cerón, en 48 2/5  
TOZUDA, L. Menghini, en 48  
REINA NICOLE, N. Urrutia, en 47 1/5  
DISEÑO, S. Soto, en 49 1/5  
REMATADO, R. Pérez, en 49 2/5  
COSTA MADERA, F. Díaz, en 49 4/5  
MONTGOLFER, F. Díaz, en 48  
BLUE ROCKET, F. Díaz, en 48  
FISCHER, R. Chamorro, en 49 1/5  
MEDIANTA, C. Leighton, en 49  
SEGURO GAME, C. Donoso en 51

### 700 metros

CRIOLO GAME, H. Mellado, en 45  
BOTIN, H. Mellado, en 43 2/5  
MAQUINA, J. Duarte, en 42 2/5  
POATUMA, F. Díaz en 42 3/5  
HACENDADA, L. Marín, en 43  
SOY AQUEL, J. Barraza, en 44  
ALCORNOQUE, J. Muñoz, en 43 3/5

### 600 metros

MAIPO DANCER, G. Lizama, en 36 4/5  
ARMET, G. Lizama, en 38 2/5  
RUFANA, L. Marín, en 37  
CAUDILLERA, G. Barrera, en 35 4/5  
URUBAMBA, J. Muñoz, en 36  
RONDA REAL, L. A. Santos, en 36 2/5  
BATRERA, E. Guzmán, en 37 3/5  
ISLAND, P. Muñoz, en 36 4/5  
COMPUTADOR, A. González, en 36 2/5  
STRAND, N. Urrutia, en 36 1/5  
PARSONS GREEN, R. Pérez en 35  
PIERROU, J. Muñoz, en 36 3/5

### 500 metros

CONCHA PERLA, S. Soto, en 28 4/5  
BANKALA, G. Lizama, en 29  
ROSALVA, L. Muñoz, en 30  
PROBADA, E. Cisternas, en 30  
FUNES, J. Pérez, en 29 4/5  
TRIOMPHE, R. Chamorro, en 29 3/5



# FORESTACION NACIONAL S.A. FORESTANAC, En Liquidación

SOCIEDAD ANONIMA ABIERTA

## BALANCE GENERAL AL 31 DE DICIEMBRE DE 1986

AUTORIZADO POR RESOLUCION DE  
EXISTENCIA N° 1365 DEL 13 DE  
MARZO DE 1946

COMISION LIQUIDADORA:  
PRESIDENTE : SR. CARLOS POSE BALANDA  
INTEGRANTES : SRES. PEDRO YUTRONIC SAEZ  
ROBERTO IZQUIERDO MENENDEZ

| ACTIVOS                                      | Al 31 de diciembre de |                  | PASIVOS Y PATRIMONIO  | Al 31 de diciembre de |                  |
|--|-----------------------|------------------|---|-----------------------|------------------|
|  | 1986                  | 1985             |   | 1986                  | 1985             |
|  | M\$                   | M\$              |   | M\$                   | M\$              |
| <b>ACTIVO CIRCULANTE</b>                     |                       |                  | <b>PASIVO CIRCULANTE</b>  |                       |                  |
| Disponibles                                  | 1.746                 | 3.587            | Obligaciones con bancos e instituciones financieras - porción largo plazo | -                     | 47.478           |
| Depósitos a plazo                            | 301.702               | 113.226          | Obligaciones a largo plazo con vencimiento dentro de un año               | -                     | 6.710            |
| Valores negociables                          | 165.974               | 7.307            | Cuentas por pagar   | 610                   | 37.405           |
| Deudores comerciales                         | -                     | 1.397            | Sociedades relacionadas   | 23                    | 3.392            |
| Documentos por cobrar                        | -                     | 5.459            | Provisiones y retenciones   | 1.111                 | 4.446            |
| Deudores varios                              | 87                    | 203              | Dividendos y repartos por pagar   | 266.806               | 195.593          |
| Sociedades relacionadas                      | -                     | 58.198           | Impuesto a la renta   | 10.500                | -                |
| Existencias                                  | -                     | 143.517          | Ingresos percibidos por adelantado  | -                     | 429              |
| Impuestos por recuperar                      | 1.702                 | -                | Provisión futuras eventualidades  | -                     | -                |
| Gastos anticipados                           | -                     | 26               | proceso liquidación   | 39.500                | -                |
| <b>Total activo circulante</b>               | <b>471.211</b>        | <b>332.920</b>   | <b>Total pasivo circulante</b>  | <b>318.550</b>        | <b>295.453</b>   |
| <b>ACTIVO FIJO</b>                           |                       |                  | <b>PASIVO A LARGO PLAZO</b>   |                       |                  |
| Terrenos y plantaciones                      | -                     | 1.328.925        | Documentos por pagar  | -                     | 24.825           |
| Edificios y construcciones                   | 11.443                | 85.786           | <b>PATRIMONIO</b>   |                       |                  |
| Muebles y útiles                             | 2.532                 | 48.351           | Capital suscrito y pagado   |                       |                  |
| Mayor valor tasación técnica del activo fijo | -                     | 153.827          | (26.892.128 acciones)   | 134.572               | 156.906          |
| Menos: Depreciaciones acumuladas             | ( 5.330)              | ( 36.592)        | Reserva forestal  | 1.107.241             | 1.309.816        |
| <b>Total activo neto fijo</b>                | <b>8.645</b>          | <b>1.580.297</b> | Reserva crecimiento natural   | 102.724               | 102.724          |
| <b>OTROS ACTIVOS</b>                         |                       |                  | Reserva para futuros aumentos de capital                                  | 153.827               | 153.827          |
| Otros  | 131                   | 2.587            | Resultado del ejercicio   | ( 56.863)             | 237.861          |
| <b>Total activos</b>                         | <b>479.987</b>        | <b>1.915.804</b> | Menos: Repartos por liquidación   | (1.280.064)           | ( 365.608)       |
|  |                       |                  | <b>Total patrimonio</b>   | <b>161.437</b>        | <b>1.595.526</b> |
|  |                       |                  | <b>Total pasivos y patrimonio</b>   | <b>479.987</b>        | <b>1.915.804</b> |

Las Notas adjuntas N°s 1 a 18 forman parte integral de estos estados financieros.

| ESTADO DE RESULTADOS                          | Por el ejercicio terminado al 31 de diciembre de |                  | ESTADO DE CAMBIOS EN LA POSICION FINANCIERA                             | Por el ejercicio terminado al 31 de diciembre de |                  |
|---|--|------------------|---|--|------------------|
|   | 1986   | 1985             |   | 1986   | 1985             |
|   | M\$  | M\$              |   | M\$  | M\$              |
| <b>RESULTADO OPERACIONAL</b>                  |  |                  | <b>RECURSOS OBTENIDOS</b>   |  |                  |
| Ingresos de explotación                       | 268.535  | 978.070          | Utilidad del ejercicio  | -  | 237.861          |
| Costo de explotación                          | (201.830)  | (568.370)        | Cargo (abonos) a resultados que no representan movimiento de recursos:  |  |                  |
| <b>Resultado bruto</b>                        | <b>66.705</b>                                    | <b>409.700</b>   | Depreciación del ejercicio  | -  | 12.283           |
| Gastos de administración y ventas             | ( 57.405)  | (151.735)        | Utilidad neta en venta y castigo de activos fijos                       | -  | ( 12.068)        |
| <b>Resultado operacional</b>                  | <b>9.300</b>                                     | <b>257.965</b>   | Consumo de plantaciones forestales                                      | -  | 312.505          |
| <b>RESULTADOS NO OPERACIONALES</b>            |  |                  | Liberación de reserva forestal  | -  | (203.524)        |
| Ingresos fuera de la explotación:             |  |                  | Corrección monetaria de rubros no circulantes al inicio del ejercicio   | -  | 4.943            |
| Intereses y reajustes ganados                 | 53.552   | 18.524           | Otros   | -  | 3.538            |
| Otros ingresos                                | 5.728  | 22.761           | Liquidación de activos fijos  | 1.536.480  | 31.602           |
| Egresos fuera de la explotación:              |  |                  | Traspaso de activos al circulante                                       | -  | 9.509            |
| Gastos financieros                            | ( 3.180)   | ( 13.813)        | <b>Total recursos obtenidos</b>   | <b>1.536.480</b>                                 | <b>396.649</b>   |
| Otros egresos                                 | ( 89.273)  | ( 17.614)        | <b>RECURSOS APLICADOS</b>   |  |                  |
| Cargo por corrección monetaria                | ( 22.490)  | ( 29.962)        | Pérdida del ejercicio   | 56.863   | -                |
| <b>Resultado no operacional</b>               | <b>( 55.663)</b>                                 | <b>( 20.104)</b> | (Cargos) abonos a resultados que no representan movimiento de recursos: |  |                  |
| <b>Resultado antes de impuesto a la renta</b> | <b>( 46.363)</b>                                 | <b>237.861</b>   | Depreciación del ejercicio  | ( 1.549)   | -                |
| Impuesto a la renta                           | ( 10.500)  | -                | Pérdida neta en liquidación de activos fijos                            | ( 33.747)  | -                |
| <b>(PERDIDA) UTILIDAD DEL EJERCICIO</b>       | <b>( 56.863)</b>                                 | <b>237.861</b>   | Otros   | ( 2.303)   | -                |
|   |  |                  | Corrección monetaria de rubros no circulantes al inicio del ejercicio   | 388  | -                |
|   |  |                  |   | 19.652   | -                |
|   |  |                  | Adiciones al activo fijo  | 121  | 60.750           |
|   |  |                  | Traspaso de obligaciones al corto plazo                                 | -  | 54.076           |
|   |  |                  | Traspaso deuda CORFO a Forestal Mininco                                 | 24.287   | -                |
|   |  |                  | Dividendos y repartos por liquidación                                   | 1.377.226  | 401.947          |
|   |  |                  | <b>Total recursos aplicados</b>   | <b>1.421.286</b>                                 | <b>516.773</b>   |
|   |  |                  | <b>AUMENTO (DISMINUCION) DEL CAPITAL DE TRABAJO</b>                     | <b>115.194</b>                                   | <b>(120.124)</b> |

Las Notas adjuntas N°s 1 a 18 forman parte integral de estos estados financieros.



# FORESTACION NACIONAL S.A.

## ESTADO DE CAMBIOS EN LA POSICION FINANCIERA

### ANALISIS DE LAS VARIACIONES DEL CAPITAL DE TRABAJO

|  | Por el ejercicio terminado<br>al 31 de diciembre de<br>1986 | 1985          |
|--|---|---------------|
|  | M\$   | M\$           |
| <b>AUMENTOS (DISMINUCIONES) DEL ACTIVO</b>   |   |               |
| <b>CIRCULANTE</b>                            |   |               |
| Disponible                                   | ( 1.841)  | 3.405         |
| Depósitos a plazo                            | 188.476   | 113.227       |
| Valores negociables                          | 158.667   | ( 35.174)     |
| Deudores comerciales                         | ( 1.397)  | ( 33.360)     |
| Documentos por cobrar                        | ( 5.459)  | 220           |
| Deudores varios                              | ( 116)  | ( 615)        |
| Sociedades relacionadas                      | ( 58.198)   | ( 6.550)      |
| Impuestos por recuperar                      | 1.702   | -             |
| Existencias                                  | (143.517)   | 12.351        |
| Gastos anticipados                           | ( 26)   | ( 4.107)      |
| <b>Total variación del activo circulante</b> | <b>138.291</b>  | <b>49.397</b> |

|   |                  |                  |
|---|------------------|------------------|
| <b>(AUMENTOS) DISMINUCIONES DEL PASIVO</b>                  |                  |                  |
| <b>CIRCULANTE</b>   |                  |                  |
| Obligaciones con bancos e instituciones financieras         | 47.478           | ( 5.518)         |
| Obligaciones a largo plazo con vencimiento dentro de un año | 6.710            | ( 6.710)         |
| Cuentas por pagar   | 36.795           | ( 6.850)         |
| Sociedades relacionadas                                     | 3.369            | 18.243           |
| Provisiones y retenciones                                   | 3.335            | 10.281           |
| Dividendos y repartos por pagar                             | ( 71.213)        | (178.539)        |
| Ingresos percibidos por adelantado                          | 429              | ( 429)           |
| Impuesto a la renta   | ( 10.500)        | -                |
| Provisión futuras eventualidades proceso liquidación        | ( 39.500)        | -                |
| <b>Total variación del pasivo circulante</b>                | <b>( 23.097)</b> | <b>(169.521)</b> |
| <b>AUMENTO (DISMINUCION) DEL CAPITAL DE TRABAJO</b>         | <b>115.194</b>   | <b>(120.124)</b> |

Las Notas adjuntas N°s 1 a 18 forman parte integral de estos estados financieros.

## NOTAS A LOS ESTADOS FINANCIEROS

31 DE DICIEMBRE DE 1986

### NOTA 1 - INSCRIPCION EN EL REGISTRO DE VALORES

De acuerdo con las disposiciones legales vigentes relativas al mercado de valores y sociedades anónimas, la Sociedad se encuentra inscrita en el Registro de Valores bajo el número 0062 y está sujeta a la fiscalización de la Superintendencia de Valores y Seguros.

### NOTA 2 - RESUMEN DE CRITERIOS CONTABLES UTILIZADOS

#### a) General

Según se explica en Nota 4, en el ejercicio 1985 se acordó la disolución y liquidación anticipada de la Sociedad.

Considerando que durante gran parte de 1985 y parte del ejercicio 1986 la Sociedad continuó efectuando operaciones del giro, la Comisión Liquidadora decidió seguir preparando los estados financieros manteniendo, en general, los criterios de valorización y presentación aplicables a una empresa en marcha.

No obstante lo anterior dado que de acuerdo con el programa establecido (Nota 4 b), al 31 de diciembre de 1986 ya se han rematado la mayoría de los activos, no se estima que de la liquidación de los restantes pudiesen producirse resultados que afecten significativamente la posición patrimonial de la Sociedad y además, se mantiene una provisión para cubrir cualquier eventualidad que surja del proceso de liquidación.

#### b) Corrección monetaria

Los estados financieros han sido ajustados para reconocer los efectos de la variación en el poder adquisitivo de la moneda ocurrida en el ejercicio. Para estos efectos se han aplicado las disposiciones vigentes que establecen que los activos y pasivos no monetarios al cierre y el capital propio inicial y sus variaciones deben actualizarse con efectos en resultados, según los índices oficiales del Instituto Nacional de Estadísticas, los que dan origen a un 17,1% para el período 1° de diciembre de 1985 al 30 de noviembre de 1986. Además, los saldos de las cuentas de ingresos y gastos fueron ajustados monetariamente para expresarlos a valores de cierre.

#### c) Saldos en moneda extranjera

Al cierre del ejercicio de 1986 no existen saldos en moneda extranjera.

#### d) Depósitos a plazo

Corresponden a recursos disponibles para el proceso de liquidación; se presentan a su valor de inversión y se han abonado a resultados los intereses devengados a la fecha de cierre.

#### e) Valores negociables

Estas inversiones corresponden básicamente a Pagars Reajustables del Banco Central de Chile con vencimiento en el corto plazo y se presentan valorizados a su valor de inversión más reajustes e intereses devengados al cierre del ejercicio. No existen diferencias de importancia entre estos montos, sus valores en el mercado y el correspondiente valor par de las inversiones. Además, bajo este rubro se incluyen los Pagars Dólar Preferencial (PDP) efectivamente recibidos del Banco Central de Chile por concepto de cancelación de obligaciones con acceso a este beneficio. Estos Pagars Dólar Preferencial se presentan a su valor nominal más los reajustes e intereses devengados y netos de las provisiones que se han constituido a objeto de ajustarlos a su valor de mercado.

Aquellos pagars que al 31 de diciembre de 1986 se encuentran en trámite de recepción se incluyen bajo Otros activos (M\$ 131) netos de una provisión para presentarlos a su valor de mercado.

#### f) Activo fijo

Los bienes del activo fijo, se presentan en sus cuentas específicas al costo de adquisición más revalorizaciones legales.

Las depreciaciones se han calculado sobre los valores revalorizados de los activos, de acuerdo con los años de vida útil asignados a los respectivos bienes y ascendieron a M\$ 1.549 en 1986.

#### g) Saldos al 31 de diciembre de 1985

Para los efectos de exposición en notas, se describen sólo los saldos al 31 de diciembre de 1986 ya que, debido al importante avance alcanzado en el proceso de liquidación de la Sociedad, para los diferentes conceptos y montos expuestos, no es posible establecer una razonable comparación.

### NOTA 3 - CAMBIOS CONTABLES

Hasta el 31 de diciembre de 1985 la Sociedad reconocía contablemente las reservas forestales realizadas correspondientes a los bosques explotados y vendidos, abonando dichos valores a los costos de explotación, con cargo al patrimonio.

Durante el ejercicio terminado al 31 de diciembre de 1986 la Sociedad cambió el procedimiento contable y discontinuó el criterio de liberación de reserva forestal por los bosques explotados y/o vendidos que le habían dado origen, a objeto de reflejar en mejor forma la situación patrimonial de la Sociedad en liquidación.

Este cambio de criterio implicó un menor abono a los resultados del ejercicio de 1986 y un menor cargo a patrimonio ascendente a M\$ 1.209.943.

### NOTA 4 - LIQUIDACION DE LA SOCIEDAD

#### a) Acuerdo de disolución anticipada de la Sociedad y designación de Comisión Liquidadora.

Con fecha 25 de abril de 1985 se celebró la Junta Extraordinaria de Accionistas de la Sociedad y en ella, a solicitud del accionista mayoritario Compañía Manufacturera de Papeles y Cartones S.A., conforme al artículo 58 N° 3 de la Ley N° 18.046, se tomaron los siguientes acuerdos:

- Disolución de la Sociedad, con efecto a partir de la fecha que cumpla el último trámite legal para el perfeccionamiento del mismo.
- Designación de la Comisión Liquidadora, la cual quedó integrada por los señores Sergio López Vásquez, Pedro Yutronic Sáez y Roberto Izquierdo Menéndez. La Junta fijó, además, su remuneración.
- Aprobación de los procedimientos a los cuales debe sujetarse la liquidación, estableciendo ciertas limitaciones respecto de las facultades legales de la Comisión Liquidadora.

La Comisión Liquidadora celebró su sesión constitutiva el 25 de junio de 1985, oportunidad en la cual por unanimidad se designó como Presidente al señor Sergio López Vásquez. En esa misma reunión la Comisión Liquidadora y por la unanimidad de sus miembros designó Gerente de la Sociedad en liquidación a la señora Raquel Ojeda Vera.

Con fecha 1° de agosto de 1986 dejó de ejercer el cargo de Gerente de Forestación Nacional S.A.- en liquidación, la señora Raquel Ojeda Vera por renuncia voluntaria.

En atención al avance del proceso de liquidación de la Sociedad, la Comisión Liquidadora no procedió al nombramiento de un nuevo gerente.

En Sesión Extraordinaria efectuada el 10 de Septiembre de 1986, la Comisión Liquidadora tomó conocimiento de la renuncia a su cargo como miembro de la Comisión, presentada por el señor Sergio López Vásquez, quien desempeñaba el cargo de Presidente de la Sociedad. Junto con aceptar la renuncia ya referida la Comisión Liquidadora acordó designar como miembro al señor Carlos Pose Balanda, quien a su vez fue nombrado el cargo de Presidente de la Sociedad en liquidación.



# FORESTACION NACIONAL S.A.

## b) Programas de remates de bienes

La referida Junta Extraordinaria de Accionistas acordó fijar como valor mínimo del primer remate la tasación más alta de estos bienes, las que se obtuvieron de las Universidades Austral y del Bío-Bío, organismos previamente seleccionados para efectuar dichas tasaciones. A su vez, la Comisión Liquidadora acordó expresar estos valores mínimos en unidades de fomento convertibles a pesos al valor vigente veinte días antes de la fecha de remate.

Los montos mínimos de remate se rebajan a los 2/3 en el segundo remate y si en este tampoco hubiere postores, se aceptan las ofertas en subastas posteriores.

Sobre la base de estos acuerdos se realizaron los remates de los bienes de la Sociedad que se detallan a continuación (valores expresados en moneda de la fecha del remate).

### Remates efectuados en 1985:

| Lote N°      | Bienes              | Fecha    | Valor libros | Valor del remate | Rematado por          |
|--------------|---------------------|----------|--------------|------------------|-----------------------|
|              |                     |          | MS           | MS               |                       |
| 11 (parcial) | Maquinarias rodante | 23/11/85 | 12.707       | 22.851           | Varios compradores    |
| 5            | Fundo Campanario    | 18/12/85 | 98.770       | 122.751          | Forestal Mininco S.A. |

### Remates efectuados en 1986:

| Lote N° | Bienes   | Fecha    | Valor libros | Valor del remate | Rematado por                                 |
|---------|--|----------|--------------|------------------|--|
|         |  |          | MS           | MS               |  |
| 3       | Fundos Los Pinos, Selva Negra, Quilamán, Quimpo y Micaquén | 15/01/86 | 196.011      | 214.743          | Compañía Manufacturera de Papeles y Cartones |
| 10      | Aserradero   | 15/01/86 | 21.587       | 28.000           | Aserraderos Mininco S.A.                     |
| 2       | Fundos San Luis, Santa Luisa, San Andrés y El Membrillo    | 29/01/86 | 126.602      | 165.550          | Compañía Manufacturera de Papeles y Cartones |
| 1       | Fundo Santa Ana y El Recuerdo                              | 29/01/86 | 48.570       | 59.000           | Compañía Manufacturera de Papeles y Cartones |
| 4       | Fundo San Antonio  | 23/04/86 | 363.215      | 269.530          | Compañía Manufacturera de Papeles y Cartones |
| 8       | Fundo Parlamento   | 09/04/86 | 77.165       | 40.370           | Compañía Manufacturera de Papeles y Cartones |
| 6       | Fundo Invernada y Pan Grande                               | 09/04/86 | 261.093      | 251.394          | Compañía Manufacturera de Papeles y Cartones |
| 7       | Fundo Porvenir y La Granja                                 | 16/04/86 | 185.773      | 189.760          | Compañía Manufacturera de Papeles y Cartones |
| 9       | Vuelo Santa Ema  | 23/04/86 | 13.427       | 5.830            | Compañía Manufacturera de Papeles y Cartones |

El Saldo de Lote 11 maquinaria rodante fue enajenado a la mejor oferta.

|                                       |          |       |       |                       |
|---------------------------------------|----------|-------|-------|-----------------------|
| Maquinaria rodante                    | 22/01/86 | 2.484 | 4.000 | Forestal Mininco S.A. |
| Repuestos Maquinaria Agrícola rodante | 31/03/86 | 3.998 | 1.700 | Forestal Mininco S.A. |
| Maquinaria Agrícola                   | 08/04/86 | 360   | 328   | Sociedad El Tattersal |
| Vehículos                             | 17/06/86 | 2.229 | 1.984 | Terceros              |

El efecto neto de estos remates, en los resultados del ejercicio 1986 se demuestra, expresado en moneda de cierre, bajo Otros egresos no operacionales (Nota 16).

## NOTA 5 - CORRECCION MONETARIA

A continuación se resume el saldo de la cuenta Corrección monetaria determinado según los descrito en Nota 2 b).

|   | (Cargos) Abonos a resultados |
|---|------------------------------|
|   | MS                           |
| ACTIVO                                    |                              |
| Activo fijo                               | 57.945                       |
| Existencias                               | 846                          |
| Cuentas por cobrar y otros                | 46.676                       |
|   | 105.467                      |
| PASIVO Y PATRIMONIO                       |                              |
| Patrimonio                                | (119.697)                    |
| Otros pasivos                             | ( 2.647)                     |
|   | (122.344)                    |
| Cargo neto a resultados                   | ( 16.877)                    |
| Corrección monetaria cuenta de resultados | ( 5.613)                     |
| Saldo de la cuenta corrección monetaria   | ( 22.490)                    |

## NOTA 6 - DEPOSITOS A PLAZO

Los depósitos a plazo se mantienen en las siguientes instituciones financieras, valorizados de acuerdo a lo descrito en Nota 2 d).

|   | MS      |
|---|---------|
| Banco de Chile                          | 111.293 |
| Morgan Bank Chile                       | 80.712  |
| Banco Industrial y de Comercio Exterior | 62.170  |
| Banco de Santiago                       | 27.348  |
| Centrobanco                             | 20.179  |
| Saldo al 31 de diciembre de 1986        | 301.702 |

## NOTA 7 - VALORES NEGOCIABLES

Se presentan valorizados de acuerdo al criterio expuesto en Nota 2 e) y su detalle es el siguiente:

|  | MS       |
|--|----------|
| Pagarés reajustables Banco Central de Chile                            | 148.649  |
| Pagarés dólar preferencial (PDP) recibidos                             |          |
| - A tasa de 3% de interés y con vencimientos en 1991                   | 9.504    |
| - A tasa de 3% de interés y con vencimientos en 1993                   | 6.260    |
| - A tasa de 3% de interés y con vencimientos en 1994                   | 3.428    |
| - Intereses por cobrar por Pagarés Dólar Preferencial                  | 144      |
| Menos: Provisión sobre Pagarés Dólar Preferencial cargada a resultados | ( 2.011) |
| Saldo al 31 de diciembre de 1986                                       | 165.974  |

La provisión constituida al 31 de diciembre de 1986 corresponde a un 8,89% sobre los pagarés a cinco años, 11,25% por aquellos a siete años y 13,04% por los a ocho años.

## NOTA 8 - PROVISIONES Y CASTIGOS

En los estados financieros de la Sociedad al 31 de diciembre de 1986 se incluyen las siguientes provisiones:

|  | MS    |
|--|-------|
| Provisiones constituidas por Pagarés dólar preferencial: |       |
| a) Neteadas en valores negociables (Nota 7)              | 2.011 |
| b) Neteadas en otros activos (Nota 2 e)                  | 20    |

Además, conforme a lo indicado en Nota 2 a), durante 1986 se contabilizó una provisión por MS 50.000 para cubrir eventualidades que surjan en el proceso de liquidación. Al 31 de diciembre de 1986 se destinaron MS 10.500 de esta provisión para cubrir la obligación por Impuesto a la Renta (Nota 10) y el saldo de MS 39.500 se incluye bajo Otros egresos fuera de la explotación en el estado de resultados (Nota 16).

## NOTA 9 - PASIVO EXIGIBLE A CORTO PLAZO

Las obligaciones presentadas bajo el pasivo circulante, están pactadas en pesos no reajustables, sin intereses.



## FORESTACION NACIONAL S.A.

El detalle de estas obligaciones es el siguiente:

|  | M\$            |
|--|----------------|
| Dividendos y repartos por pagar                      | 266.806        |
| Cuentas por pagar                                    | 610            |
| Documentos y cuentas por pagar empresas relacionadas | 23             |
| Otros pasivos circulantes                            | 51.111         |
| <b>Totales</b>                                       | <b>318.550</b> |

Estas obligaciones no están afectas a intereses.  
Porcentaje obligaciones moneda nacional: 100%

### NOTA 10 - IMPUESTO A LA RENTA

De acuerdo con las disposiciones legales vigentes la Sociedad constituyó al 31 de diciembre de 1986 una provisión para cubrir el impuesto a la renta ascendente a M\$ 10.500.

### NOTA 11 - DIVIDENDOS Y REPARTOS POR PAGAR

De acuerdo con las disposiciones contenidas en la Ley N° 18.046 de Sociedades Anónimas, la Sociedad ha efectuado los siguientes repartos en las fechas en que las disponibilidades de caja han sido al menos equivalentes al 5% del valor de libros de las acciones, deducidas las provisiones para el pago de las deudas sociales:

- Reparto N° 1, declarado en septiembre de 1985 y que ascendió a \$ 2,50 por acción.
- Reparto N° 2, declarado en diciembre de 1985 y que ascendió a \$ 5 por acción.
- Reparto N° 3, declarado en enero de 1986 y que ascendió a \$ 4 por acción.
- Reparto N° 4, declarado en marzo de 1986 y que ascendió a \$ 15 por acción.

### NOTA 12 - PATRIMONIO

El movimiento de las cuentas de Patrimonio durante el ejercicio terminado al 31 de diciembre de 1986 ha sido el siguiente, expresado en valores históricos.

|  | Capital        | Reserva forestal | Reserva crecimiento natural | Reserva para futuros aumentos de capital | Resultado del ejercicio | Repartos por liquidación | Totales        |
|--|----------------|------------------|-----------------------------|--|-------------------------|--------------------------|----------------|
|  | M\$            | M\$              | M\$                         | M\$                                      | M\$                     | M\$                      | M\$            |
| Saldos al 31 de diciembre de 1985        | 133.993        | 1.118.545        | 87.723                      | 131.364                                  | 203.126                 | ( 312.218)               | 1.362.533      |
| Distribución utilidad ejercicio 1985     |                |                  |                             |  | (203.126)               | 203.126                  | -              |
| Repartos definitivos                     | ( 20.322)      | ( 184.327)       |                             |  |                         | 204.649                  | -              |
| Repartos 4-5-6-7 y 8                     |                |                  |                             |  |                         | (1.263.930)              | (1.263.930)    |
| Corrección monetaria capital propio      | 20.901         | 173.023          | 15.001                      | 22.463                                   |                         | ( 111.691)               | 119.697        |
| Pérdida del ejercicio                    |                |                  |                             |  | ( 56.863)               |                          | ( 56.863)      |
| <b>Saldos al 31 de diciembre de 1986</b> | <b>134.572</b> | <b>1.107.241</b> | <b>102.724</b>              | <b>153.827</b>                           | <b>( 56.863)</b>        | <b>(1.280.064)</b>       | <b>161.437</b> |

La utilidad del ejercicio 1985 fue traspasada a Repartos por liquidación para imputarla al reparto N° 5, conforme a lo dispuesto por la Junta General Ordinaria de Accionistas, celebrada el 24 de abril de 1986.

Los cargos de M\$ 20.322 y M\$ 184.327 corresponde a la imputación definitiva de los repartos N°s 1 y 2, conforme a lo acordado por la referida Junta.

Los repartos por liquidación acordados por la Comisión Liquidadora se detallan en Nota 11.

### NOTA 13 - TRANSACCIONES SIGNIFICATIVAS Y SALDOS CON PARTES RELACIONADAS

Un importante porcentaje de la producción de la Sociedad se vendió a las siguientes entidades relacionadas:

- Compañía Manufacturera de Papeles y Cartones S.A. RUT N° 90.222.000 - 3, accionista mayoritario que posee el 74,4% de las acciones de la Sociedad, en 1986 se le efectuaron ventas de madera pulpa y leña por M\$ 98.525 y compras de servicios por M\$ 1.178.

En Nota 4b) se señalan los bienes adjudicados en remates.

- Forestal Mininco S.A. - RUT N° 91.440.000 - 7, filial de Compañía Manufacturera de Papeles y Cartones, en el ejercicio 1986 se le efectuaron ventas de madera y combustible por M\$ 168.422 y compras de madera aserrable por M\$ 8.032.

- Reparto N° 5, declarado en abril de 1986 y que ascendió a \$ 13 por acción.
- Reparto N° 6, declarado en junio de 1986 y que ascendió a \$ 10 por acción.
- Reparto N° 7, declarado en julio de 1986 y que ascendió a \$ 5 por acción.
- Reparto N° 8, declarado en octubre de 1986 y que ascendió a \$ 4 por acción.

AL 31 de diciembre de 1986 los saldos de dividendos y repartos por pagar corresponden al siguiente detalle:

|                | Fecha de pago |      | M\$    |
|----------------|---------------|------|--------|
| Dividendo N° 1 | Mayo          | 1981 | 3.333  |
| Dividendo N° 2 | Mayo          | 1982 | 4.867  |
| Dividendo N° 3 | Abril         | 1985 | 4.320  |
| Reparto N° 1   | Septiembre    | 1985 | 10.898 |
| Reparto N° 2   | Diciembre     | 1985 | 21.699 |
| Reparto N° 3   | Enero         | 1986 | 17.391 |
| Reparto N° 4   | Marzo         | 1986 | 64.597 |
| Reparto N° 5   | Abril         | 1986 | 56.251 |
| Reparto N° 6   | Junio         | 1986 | 43.771 |
| Reparto N° 7   | Julio         | 1986 | 21.454 |
| Reparto N° 8   | Octubre       | 1986 | 17.522 |

Saldo al 31 de diciembre de 1986

266.806

De la presente nota se desprende que existen dividendos y repartos por pagar a accionistas que, a la fecha de preparación de estos estados financieros, no han cobrado los importes correspondientes a sus derechos adquiridos como accionista, lo que ha impedido a esta administración el cumplimiento a lo instruido en Circular N° 656 de la Superintendencia de Valores y Seguros, en lo que se refiere al número de RUT de algunos accionistas mayoritarios.

En Nota 4 b) se señalan los bienes adjudicados en remates.

- Aserradero Mininco S.A. RUT N° 95.304.000 - K, filial de Compañía Manufacturera de Papeles y Cartones, en el ejercicio 1986 se le efectuaron servicios varios por M\$ 2.854
- Comercial Río Laja Ltda. RUT 79.524.670-0, filial de Compañía Manufacturera de Papeles y Cartones, en el ejercicio se le efectuaron compras por M\$ 60.

Estas transacciones en su conjunto originaron una utilidad de M\$ 66.958 en 1986.

Con Forestal Mininco S.A. se suscribió con fecha 1° de Junio de 1983 el contrato de administración, manejo y supervisión técnica de predios forestales y canchas de depósitos de madera de propiedad de la Sociedad.



# FORESTACION NACIONAL S.A.

El referido contrato que tenía una vigencia de dos años, renovable por periodos iguales y sucesivos finalizó el 30 de abril de 1986. Los honorarios cancelados por este concepto y los relativos a servicios de computación y otros, por M\$ 393 en 1986 se incluyen bajo el rubro Gastos de administración y ventas en el estado de resultados.

No existen otras operaciones significativas con partes relacionadas.

El saldo con partes relacionadas al 31 de diciembre de 1986 corresponde a un pasivo con Compañía Manufacturera de Papeles y Cartones S.A. por M\$ 23.

## NOTA 14 - REMUNERACIONES DE LA COMISION LIQUIDADORA

La Junta Extraordinaria de Accionistas celebrada el 25 de abril de 1985 acordó fijar la remuneración de la Comisión Liquidadora la que, en conjunto, equivale al 0,75% de las sumas puestas a disposición de los accionistas a título de reparto, correspondiendo al Presidente una remuneración equivalente al doble de la de los otros miembros de la Comisión.

Con cargo a este total se acordó pagar a los miembros de la Comisión una remuneración mensual equivalente a un ingreso mínimo mensual por cada sesión a que asistan, correspondiendo al Presidente el equivalente a dos ingresos mínimos mensuales.

Durante el ejercicio 1986, se han pagado M\$ 12.272 a la Comisión Liquidadora como remuneración, valor que se incluye bajo el rubro Gastos de administración y ventas en el estado de resultados.

No existen otros emolumentos pagados o adeudados a la Comisión Liquidadora.

## NOTA 15 - TRANSACCIONES DE ACCIONES

Según surge del Registro de Accionistas de la Sociedad, en 1986 no se han efectuado transacciones de acciones entre los señores Presidente e Integrantes de la Comisión Liquidadora, Ejecutivos, Inspectores de Cuentas y Accionista Mayoritario (Compañía Manufacturera de Papeles y Cartones S.A.).

## NOTA 16 - OTROS INGRESOS Y EGRESOS NO OPERACIONALES

Bajo el rubro otros ingresos fuera de la explotación se incluyen los siguientes conceptos:

|                                  | M\$   |
|----------------------------------|-------|
| Recuperación Pagares Dólar       |       |
| Preferencia castigados           | 2.372 |
| Bonificación forestal            | 1.737 |
| Ingresos por servicios prestados | 1.321 |
| Otros                            | 298   |
| Saldo al 31 de diciembre de 1986 | 5.728 |

Bajo resultados no operacionales, otros egresos fuera de la explotación, se incluyen los siguientes conceptos (en moneda de cierre):

|   | M\$         |
|---|-------------|
| Pérdida por enajenación de activos fijos:                     |             |
| - Valor obtenido en la liquidación                            | 1.536.480   |
| - Menos: Valor libros   | (1.584.847) |
|   | 48.367      |
| Provisión futuras eventualidades proceso liquidación (Nota 8) | 39.500      |
| Otros   | 1.406       |
| Saldo al 31 de diciembre de 1986                              | 89.273      |

## NOTA 17 - SANCIONES

Durante el ejercicio de 1986 la Comisión Liquidadora, Administradores y la Sociedad no han registrado sanciones por parte de la Superintendencia de Valores y Seguros.

## NOTA 18 - HECHOS POSTERIORES

No existen hechos que hayan ocurrido entre el 31 de diciembre de 1986 y la fecha de presentación de estos estados financieros que pudieran afectarlos significativamente.

GERMAN GARRIGO VEGA  
Contador General  
C.C. Registro 2771-4

CARLOS POSE BALANDA  
Presidente  
Comisión Liquidadora

Huérfanos 863  
Casilla Correo 3337  
Santiago - Chile

Teléfono 383023  
Télex 441013 PRICE CZ

Price Waterhouse

## DICTAMEN DE LOS AUDITORES INDEPENDIENTES

Santiago, 21 de enero de 1987

Señores Accionistas e Integrantes de la Comisión Liquidadora  
Forestación Nacional S.A. - en liquidación

- Hemos examinado los balances generales de Forestación Nacional S.A. - en liquidación al 31 de diciembre de 1986 y 1985 y los correspondientes estados de resultados y de cambios en la posición financiera por los ejercicios terminados en esas fechas. Nuestros exámenes fueron practicados de acuerdo con normas de auditoría generalmente aceptadas e incluyeron, por lo tanto, comprobaciones parciales de la contabilidad y la aplicación de otros procedimientos de auditoría en la medida que consideramos necesaria en las circunstancias.
- Tal como se indica en Nota 2 a), en el ejercicio 1985 la Junta de Accionistas acordó la disolución y liquidación anticipada de la Sociedad. Conforme a lo anterior, según se detalla en Nota 4, al 31 de diciembre de 1986 ya se ha procedido al remate de la mayoría de los activos operacionales de la Sociedad. Sin embargo, considerando que durante gran parte de 1985 y parte de 1986 la Sociedad ejecutó operaciones normales de su giro, la Comisión Liquidadora decidió preparar los estados financieros al 31 de diciembre de 1986 y 1985 manteniendo, en general, los criterios contables aplicables a una empresa en marcha. Debido a lo anterior, nuestro dictamen sobre los estados financieros al 31 de diciembre de 1985 contenían una excepción

por el efecto de los eventuales ajustes y reclasificaciones que podrían surgir al producirse el término del proceso de liquidación. Tal como se explica en Nota 4 b) a los estados financieros al 31 de diciembre de 1986, durante el ejercicio se materializó la liquidación de casi la totalidad del activo fijo, a valores que no difirieron significativamente de los registrados en libros y se mantiene una provisión para cubrir eventualidades del proceso de liquidación (Nota 8).

- En nuestra opinión, los estados financieros mencionados presentan razonablemente la situación financiera de Forestación Nacional S.A. - en liquidación al 31 de diciembre de 1986, los resultados de sus operaciones y los cambios en la posición financiera por el ejercicio, de acuerdo con principios contables generalmente aceptados y normas contables de la Superintendencia de Valores y Seguros.

Eduardo Staig C.  
C.C. N° 7711-5

Price Waterhouse





# CRISTALERÍAS DE CHILE S.A.

(Sociedad Anónima Abierta)

## BALANCE GENERAL AL 31 DE DICIEMBRE DE 1986

Cifras de 1985 expresadas en moneda de Diciembre de 1986 (reajuste 17,1%)  
(en miles de pesos)

Autorizada por Decreto Supremo N° 2.460 de Julio de 1904

Capital autorizado por Resolución N° 631-S del 27 de Noviembre de 1980

Presidente: Ricardo Claro Valdés  
Vicepresidente: Juan Agustín Figueroa Yéver  
Directores: Gonzalo Amenábar Vives  
Manuel Correa Ossa  
Gustavo de la Cerda Acuña  
Germán Edwards Valdés  
Patricio García Domínguez  
Gonzalo Ibáñez Langlois  
Alfonso Swett Saavedra  
Juan Vicuña Reyes  
Gerente General: Fernando Cisternas Bravo

| ACTIVO  | 1986             | 1985             | PASIVO   | 1986             | 1985             |
|---|------------------|------------------|--|------------------|------------------|
| <b>ACTIVO CIRCULANTE</b>                        |                  |                  | <b>PASIVO CIRCULANTE</b>                         |                  |                  |
| Disponible                                      | 120.833          | 162.919          | Obligaciones con bancos - corto plazo            | 655.292          | -                |
| Depósitos a plazo                               | 287.241          | 787.256          | Obligaciones con bancos - porción largo plazo    | -                | 435.963          |
| Deudores por ventas (neto)                      | 830.000          | 590.541          | Obligaciones largo plazo con vecto. dentro 1 año | 24.768           | 20.869           |
| Documentos por cobrar                           | 192.335          | 250.492          | Dividendos por pagar                             | 7.270            | 184.238          |
| Deudores varios                                 | 18.805           | 52.868           | Cuentas por pagar                                | 155.518          | 150.188          |
| Cuentas por cobrar empresas relacionadas (neto) | 209.937          | 113.086          | Acreeedores varios                               | 12.351           | 8.883            |
| Existencias                                     | 566.782          | 631.927          | Documentos por pagar                             | 212.966          | 291.400          |
| Gastos anticipados                              | 10.136           | 7.052            | Cuentas por pagar empresas relacionadas          | 8.264            | 2.539            |
| <b>Total Activo Circulante</b>                  | <b>2.236.069</b> | <b>2.596.141</b> | Provisiones                                      | 104.913          | 356.369          |
|   |                  |                  | Retenciones                                      | 108.574          | 85.070           |
| <b>ACTIVO FIJO</b>                              |                  |                  | Impuesto a la renta                              | 49.819           | 175.977          |
| Terrenos  | 622.718          | 565.497          | Otros pasivos circulantes                        | 2.375            | 8.986            |
| Construcciones y obras de infraestructura       | 976.778          | 1.025.374        | <b>Total Pasivo Circulante</b>                   | <b>1.342.110</b> | <b>1.720.482</b> |
| Maquinarias y equipos                           | 2.464.083        | 2.510.099        |  |                  |                  |
| Otros activos fijos                             | 282.010          | 521.149          | <b>PASIVO A LARGO PLAZO</b>                      |                  |                  |
| Mayor valor por retasación técnica activo fijo  | 2.300.885        | 2.180.184        | Obligaciones con bancos                          | -                | 411.028          |
| Depreciación acumulada                          | (2.143.698)      | (1.909.782)      | Documentos por pagar                             | 18.307           | 23.856           |
| <b>Total Activo Fijo</b>                        | <b>4.502.776</b> | <b>4.892.521</b> | Provisiones                                      | 757.904          | 518.381          |
|   |                  |                  | <b>Total Pasivo a Largo Plazo</b>                | <b>776.211</b>   | <b>953.259</b>   |
| <b>OTROS ACTIVOS</b>                            |                  |                  |  |                  |                  |
| Inversiones empresas relacionadas               | 2.344.545        | 655.534          | <b>PATRIMONIO</b>                                |                  |                  |
| Deudores a largo plazo                          | 422.792          | 532.739          | Capital suscrito y pagado 44.000.000 acciones    | 2.232.020        | 2.232.020        |
| Cuentas por cobrar empresas relacionadas        | 112.671          | 213.223          | Reserva mayor valor retasac. téc. activo fijo    | -                | 1.383.197        |
| Marcas y patentes                               | 527              | 527              | Otras reservas                                   | 3.106.771        | 1.601.654        |
| Otros activos                                   | 3.949            | 88.646           | Utilidades retenidas                             | 934.148          | 521.237          |
| <b>Total Otros Activos</b>                      | <b>2.884.484</b> | <b>1.490.669</b> | Utilidad (pérdida) del ejercicio                 | 1.410.533        | 826.339          |
|   |                  |                  | Dividendos provisorios                           | (178.464)        | (258.857)        |
| <b>TOTAL ACTIVO</b>                             | <b>9.623.329</b> | <b>8.979.331</b> | <b>Total Patrimonio</b>                          | <b>7.505.008</b> | <b>6.305.590</b> |

| ESTADO DE RESULTADOS                        | 1986             | 1985             | ESTADO DE CAMBIOS EN LA POSICION FINANCIERA                   | 1986             | 1985             |
|---|------------------|------------------|---|------------------|------------------|
| <b>RESULTADOS OPERACIONALES</b>             |                  |                  | <b>FUENTE DE FONDOS</b>                                       |                  |                  |
| Ingresos de explotación                     | 4.366.100        | 3.116.756        | Operaciones:  |                  |                  |
| Menos: Costos de explotación                | (2.469.154)      | (1.906.092)      | Utilidad (pérdida) neta                                       | 1.410.533        | 826.339          |
| Margen de explotación                       | 1.896.946        | 1.210.664        | Más: Cargos o abonos que no representan movimiento de fondos: |                  |                  |
| Menos: Gastos de administración y ventas    | (611.237)        | (501.695)        | - Depreciaciones del ejercicio                                | 300.902          | 275.938          |
| <b>Resultado Operacional</b>                | <b>1.285.709</b> | <b>708.969</b>   | - Amortizaciones  | 80.234           | -                |
|   |                  |                  | - Pérdida (utilidad) venta activos fijos                      | -                | 49.148           |
| <b>RESULTADOS NO OPERACIONALES</b>          |                  |                  | - Utilidad devengada invers. permanentes                      | (338.874)        | (107.349)        |
| Ingresos fuera de explotación               |                  |                  | - Corrección monetaria neta rubros no circulante              | 30.893           | (46.319)         |
| Más: Ingresos financieros                   | 95.994           | 130.461          | - Otros recursos operacionales                                | 259.781          | 235.013          |
| Utilidad inversión empresas relacionadas    | 338.874          | 107.349          | <b>Total Recursos Operacionales</b>                           | <b>1.743.469</b> | <b>1.232.770</b> |
| Otros ingresos fuera explotación            | 182.103          | 630.715          | Venta activos fijos   | -                | 223.670          |
| Menos: Amortización menor valor inversiones | (80.234)         | -                | Dividendos recibidos  | 32.066           | 23.850           |
| Gastos financieros                          | (78.660)         | (121.209)        | Aumento de pasivos a largo plazo                              | -                | 23.850           |
| Otros egresos fuera explotación             | (90.954)         | (350.505)        | Otros recursos no operacionales                               | 488.117          | 146.244          |
| Corrección monetaria                        | (129.293)        | (89.213)         | <b>Total Recursos No Operacionales</b>                        | <b>520.183</b>   | <b>393.764</b>   |
| <b>Resultado No Operacional</b>             | <b>237.830</b>   | <b>307.598</b>   | <b>Total Recursos Obtenidos</b>                               | <b>2.263.652</b> | <b>1.626.534</b> |
|   |                  |                  |   |                  |                  |
| <b>Resultado antes de Impuesto</b>          | <b>1.523.539</b> | <b>1.016.567</b> | <b>USO DE FONDOS</b>  |                  |                  |
| Menos: Impuesto a la renta                  | (113.006)        | (190.228)        | Adiciones activo fijo   | 52.545           | 249.880          |
| <b>UTILIDAD (PERDIDA) LIQUIDA</b>           | <b>1.410.533</b> | <b>826.339</b>   | Inversiones permanentes en otras empresas                     | 1.531.349        | 645.409          |
|   |                  |                  | Disminución pasivos a largo plazo                             | 333.800          | 303.007          |
|   |                  |                  | Dividendos pagados  | 323.532          | 498.861          |
|   |                  |                  | Otros recursos aplicados                                      | 4.128            | -                |
|   |                  |                  | <b>Total Recursos Aplicados</b>                               | <b>2.245.354</b> | <b>1.697.177</b> |
|   |                  |                  | <b>Aumento (disminución) Capital de Trabajo</b>               | <b>18.298</b>    | <b>(70.643)</b>  |

| VARIACIONES DEL CAPITAL DE TRABAJO               | 1986             | 1985             |
|--|------------------|------------------|
| <b>ACTIVO CIRCULANTE</b> Aumento (Disminución)   |                  |                  |
| Disponible y depósitos a plazo                   | (542.101)        | 401.018          |
| Deudores por ventas, doctos. por cobrar          | 147.238          | (103.205)        |
| Doctos. y ctas. por cobrar empresas relacionadas | 96.851           | 68.101           |
| Existencias                                      | (65.144)         | 179.493          |
| Otros  | 3.084            | 12.301           |
| <b>Total Variación Activo Circulante</b>         | <b>(360.072)</b> | <b>557.708</b>   |
| <b>PASIVO CIRCULANTE</b> (Aumento) Disminución   |                  |                  |
| Obligaciones con bancos                          | (219.329)        | 156.509          |
| Obligaciones largo plazo con vecto. corto plazo  | (3.899)          | (20.869)         |
| Dividendos por pagar                             | 176.968          | (64.898)         |
| Cuentas y documentos por pagar                   | 73.103           | (237.400)        |
| Doctos. y ctas. por pagar empresas relacionadas  | (5.725)          | 4.494            |
| Provisiones y retenciones                        | 227.952          | (464.988)        |
| Otros  | 129.300          | (1.199)          |
| <b>Total Variación Pasivo Circulante</b>         | <b>378.370</b>   | <b>(628.351)</b> |
| <b>Aumento (disminución) Capital de Trabajo</b>  | <b>18.298</b>    | <b>(70.643)</b>  |

Las notas adjuntas números 1 al 19 forman parte integral de estos estados financieros

### NOTAS A LOS ESTADOS FINANCIEROS INDIVIDUALES

#### NOTA 1. INSCRIPCION EN EL REGISTRO DE VALORES

La Sociedad se encuentra inscrita en el Registro de Valores bajo el N°61 y su fiscalización depende de la Superintendencia de Valores y Seguros.

#### NOTA 2. NORMAS CONTABLES APLICADAS

##### a. Base de preparación de los estados financieros:

Los estados financieros de la Sociedad al 31 de Diciembre de 1986 y 1985, respectivamente, se han preparado sobre la base de normas específicas emitidas por la Superintendencia de Valores y Seguros y de principios contables generalmente aceptados y no presentan cambios en las prácticas contables aplicadas en ellos.

##### b. Corrección monetaria:

Los activos y pasivos no monetarios, el capital propio financiero y las cuentas del estado de resultado, han sido corregidos monetariamente de acuerdo con los principios contables generalmente aceptados.

##### c. Estados financieros comparativos:

Con el propósito de facilitar la comparación, los estados financieros correspondientes a Diciembre de 1985 han sido actualizados, extracontablemente, en un 17,1% (I.P.C. comprendido entre Noviembre de 1985 y Noviembre de 1986).

##### d. Existencias:

Las existencias de productos terminados se han valorizado al 31 de Diciembre de 1986 y 1985 al costo directo de producción debidamente actualizado, y las materias primas y materiales al costo de la última compra o a su costo reajustado. Dicha valorización no excede el valor neto de realización.

##### e. Activo fijo:

Los bienes del activo fijo se presentan al costo de adquisición más las revalorizaciones legales y reglamentarias acumuladas hasta el 31 de Diciembre de 1986 y 1985.

Las depreciaciones se han calculado de acuerdo con el sistema de depreciación lineal, considerando la vida útil estimada de los bienes.

##### f. Conversión:

Los saldos en moneda extranjera han sido convertidos a pesos al tipo de cambio vigente al cierre del período (\$ 204,73 por dólar en 1986 y \$ 183,86 en 1985).

##### g. Activos y pasivos en unidades de fomento:

Se presentan al valor vigente al 31 de Diciembre \$ 3.298,77 por unidad de fomento (en 1985 \$ 2.818,39).

##### h. Depósitos a plazo:

Los depósitos a plazo se presentan al valor de la inversión más los reajustes e intereses devengados a la fecha de cierre del período.

##### i. Indemnización por años de servicio:

La Sociedad tiene constituida una provisión por el total de las indemnizaciones por años de servicio del personal, en conformidad a los convenios colectivos suscritos el 24 y 26 de Diciembre de 1985 con los Sindicatos N°1 y N°2, respectivamente. Esta provisión se presenta al valor corriente de la obligación.

##### j. Valorización de inversiones:

Estas inversiones se han valorizado de acuerdo con el porcentaje de participación que le corresponde a la Sociedad en el patrimonio de sus coligadas, conforme a los procedimientos establecidos por la Superintendencia de Valores y Seguros, para estos efectos.

#### NOTA 3. EFECTOS DE LA CORRECCION MONETARIA

Como resultado de las normas de corrección monetaria señaladas en nota 2 b), se produjo en el ejercicio de 1986 un cargo neto a resultados de \$ 129.293.- y de \$ 89.213.- en 1985, cuyo detalle es el siguiente:

|   | 1986      | 1985        |
|---|-----------|-------------|
| Activo circulante                           | 176.646   | 563.174     |
| Activo fijo                                 | 697.388   | 962.143     |
| Otros activos                               | 208.798   | 368.522     |
| Pasivo circulante                           | (99.594)  | (194.802)   |
| Pasivo a largo plazo                        | (88.395)  | (194.802)   |
| Capital propio                              | (919.681) | (1.213.862) |
| Cuentas de resultado                        | (104.455) | (101.584)   |
| (Pérdida) Utilidad por Corrección Monetaria | (129.293) | (89.213)    |

#### NOTA 4. EXISTENCIAS

Están conformadas de la siguiente manera al 31 de Diciembre de:

|                                   | 1986           | 1985           |
|-----------------------------------|----------------|----------------|
| Productos terminados              | 177.847        | 238.498        |
| Materias primas y combustibles    | 282.192        | 238.179        |
| Materiales y repuestos de consumo | 95.091         | 87.303         |
| Materiales en tránsito            | 11.652         | 57.888         |
| <b>Total Existencias</b>          | <b>566.782</b> | <b>631.868</b> |

(CONTINUA)



# CRISTALERIAS DE CHILE S.A.

## NOTA 5. ACTIVO FIJO

Los rubros que conforman el activo fijo de la Sociedad al 31 de Diciembre de 1986 y 1985 comprenden principalmente terrenos, construcciones industriales, obras de infraestructura, maquinaria y equipos distribuidos en las plantas de Padre Hurtado y San Sebastián:

|  | 1986<br>M\$ | 1985<br>M\$ |
|--|-------------|-------------|
| a. Terrenos                                | 622.707     | 565.484     |
| Pertenencias mineras                       | 11          | 13          |
|  | 622.718     | 565.497     |
| b. Edificios y construcciones industriales | 971.478     | 932.386     |
| Poblaciones                                | 5.300       | 92.988      |
|  | 976.778     | 1.025.374   |
| c. Instalaciones                           | 346.001     | 393.725     |
| Hornos y archas                            | 956.026     | 944.764     |
| Maquinarias                                | 991.213     | 999.824     |
| Herramientas                               | 33.551      | 32.272      |
| Muebles y útiles                           | 85.606      | 89.592      |
| Materiales rodante                         | 51.686      | 49.922      |
|  | 2.464.083   | 2.510.099   |
| d. Otros activos fijos:                    |             |             |
| Embalaje                                   | 15.137      | 30.275      |
| Repuestos                                  | 245.430     | 281.924     |
| Importaciones en tránsito                  | 16.841      | 3.483       |
| Obras en curso                             | 4.594       | -           |
| Refractarios                               | -           | 205.467     |
|  | 282.010     | 521.149     |
| Total Activo Fijo                          | 4.345.589   | 4.622.119   |

## RETASACION TECNICA Y AJUSTE DE VALORES CONTABLES

La Sociedad practicó el año 1979 la retasación técnica de su activo fijo, en conformidad a las disposiciones de la Circular N°1.529 de la Superintendencia de Valores y Seguros.

La Sociedad procedió a contratar los servicios profesionales de los auditores externos Sres. Humphreys y Cia., a fin que procedieran a evaluar los Activos Fijos de la Sociedad, de acuerdo con las condiciones establecidas en la Circular N°550 de la Superintendencia de Valores y Seguros. El resultado de dicho estudio, realizado en los meses de Mayo y Junio p.p.d., se registró contablemente al 30 de Junio de 1986 y fue ratificado en Junta Extraordinaria de Accionistas el 25 de Septiembre de 1986.

El resultado del ajuste practicado se muestra a continuación, haciendo presente que en el ejercicio produjo un mayor cargo a resultado por mayor depreciación de M\$ 26.519.- (6 meses).

|  | M\$ 1986  |           | M\$ 1985  |          |
|--|-----------|-----------|-----------|----------|
|  | Circ.1529 | Circ.550  | Circ.1529 | Circ.550 |
| a. Terrenos                                    | 73.577    | (230.430) | 78.902    | -        |
| Pertenencias mineras                           | 2.580     | -         | 2.580     | -        |
| b. Edificios y construcc.                      | 1.224.603 | (188.540) | 1.224.602 | -        |
| Poblaciones                                    | -         | -         | 105.011   | -        |
| c. Instalaciones                               | 134.458   | 70.348    | 134.458   | -        |
| Hornos y archas                                | 320.614   | 272.517   | 320.614   | -        |
| Maquinarias                                    | 261.203   | 299.762   | 261.203   | -        |
| Herramientas                                   | 34.892    | 4.604     | 34.892    | -        |
| Muebles y útiles                               | 12.197    | 216       | 14.283    | -        |
| Materiales rodante                             | 3.108     | 5.176     | 3.639     | -        |
| Total mayor valor por Ret.Téc. del Activo Fijo | 2.067.232 | 233.653   | 2.180.184 | -        |

El ajuste contable registrado por la Sociedad ascendió a M\$ 233.653.- suma que se vió disminuida en M\$ 9.890.- y que corresponde a efecto negativo de la tasación de bienes raíces poseídos en Comunidad. Ambas cifras se expresan en moneda de Diciembre de 1986 y consideran las bajas de Activo Fijo ocurridas en el período.

## DEPRECIACIONES

El cargo a resultados por este concepto asciende a M\$ 300.902.- en 1986 y M\$ 275.938.- en 1985. Estas cifras se distribuyen como sigue:

|                    | del Ejercicio M\$ |         | Acumulada M\$ |           |
|--------------------|-------------------|---------|---------------|-----------|
|                    | 1986              | 1985    | 1986          | 1985      |
| Depreciación de:   |                   |         |               |           |
| Activo Fijo        | 185.945           | 182.990 | 1.335.950     | 1.191.698 |
| Retasación técnica | 114.957           | 92.948  | 807.748       | 718.084   |
| Total Depreciación | 300.902           | 275.938 | 2.143.698     | 1.909.782 |

## NOTA 6. DEUDAS A LARGO PLAZO

El saldo al 31 de Diciembre de 1986 está constituido por el valor par de los documentos por cobrar a largo plazo y se compone de la siguiente manera:

|   | 1986<br>M\$ | 1985<br>M\$ |
|---|-------------|-------------|
| a. Pagares Banco Central reajustables según la variación de la unidad de fomento y devengan una tasa de 3% de interés anual:  | -           | 88.119      |
| b. Colocación largo plazo reajustable, que devenga una tasa de interés variable de mercado sobre el capital reajustado y se amortiza en 10 cuotas semestrales a contar del 1° de Octubre de 1988: | 422.792     | 444.620     |
| Total Documentos por Cobrar   | 422.792     | 532.739     |

## NOTA 7. OTROS ACTIVOS

Este rubro está constituido por las siguientes partidas:

|                                      | 1986<br>M\$ | 1985<br>M\$ |
|--------------------------------------|-------------|-------------|
| a. Derechos dólar preferencial:      |             |             |
| - devengados                         | -           | 3.236       |
| - no devengados                      | -           | 64.858      |
| b. Encaje operación crédito externo  | -           | 20.552      |
| c. Intereses anticipados largo plazo | 3.949       | -           |
| Total Otros Activos                  | 3.949       | 88.646      |

## NOTA 8. INVERSIONES EN EMPRESAS RELACIONADAS

La Sociedad ha valorizado sus inversiones en empresas coligadas de acuerdo a las normas señaladas en nota 2 j).

Durante el mes de Septiembre le fue adjudicada a la Sociedad, por licitación pública en la que había participado, 118.124.059 acciones de Marítima de Inversiones S.A. "MARINSA" y que representan el 16,05% del patrimonio de esta sociedad. El precio de la licitación fue de \$10,87 por acción, habiéndose pagado en definitiva \$10,64 por acción en atención a las condiciones de venta fijadas en las bases de licitación.

Esta compra representó más del 10% del activo de la empresa, razón por la cual, y de acuerdo con las disposiciones vigentes, se efectuó el 25 de Septiembre de 1986 Junta General Extraordinaria de Accionistas, a fin de dar cuenta, entre otros, de esta operación.

Con la compra efectuada en licitación más las realizadas hasta el 31 de Diciembre, el total comprado alcanzó a 128.266.017 acciones, que representan el 17,43% de Marítima de Inversiones S.A. "Marinsa".

La adquisición de las acciones de "Marinsa" forma parte del plan de diversificación aprobado por el Directorio.

El registro de estas transacciones produjo un cargo en la cuenta "Menor Valor de Inversiones" de M\$ 80.234.- Dicho valor fue amortizado en su totalidad durante el ejercicio, con parte de la utilidad que le corresponde a Cristalerías de Chile en la sociedad emisora, según lo dispuesto en Circular N°368 de la Superintendencia de Valores y Seguros.

La Sociedad reconoció al 31 de Diciembre de 1986 y 1985 resultados correspondientes a la utilidad devengada en otras sociedades, cuyo detalle es el siguiente:

|  | 1986<br>M\$ | 1985<br>M\$ |
|--|-------------|-------------|
| - Cristalerías Videcor Chile Ltda.       | 98.172      | 72.914      |
| - Cristal Owens Plásticos Ltda.          | 6.931       | 16.465      |
| - Inversiones Inmobiliarias Burgos Ltda. | 107         | 724         |
| - Viña Santa Rita Ltda.                  | 93.754      | 17.246      |
| - Marítima de Inversiones S.A. (1)       | 139.910     | -           |
|  | 338.874     | 107.349     |

(1) La utilidad reconocida en "Marinsa" corresponde sólo a la del período en que Cristalerías de Chile pasó a ser accionista de la sociedad, siendo reconocida la otra parte al haberse valorizado las acciones por el sistema V.P.P.

Las inversiones y participación en las sociedades coligadas han quedado como sigue:

|  | 1986<br>M\$ | 1985<br>M\$ | % Participación |
|--|-------------|-------------|-----------------|
| - Cristalerías Videcor Chile Ltda.               | 280.113     | 219.421     | 50,00           |
| - Cristal Owens Plásticos Ltda.                  | 198.963     | 192.077     | 50,00           |
| - Inversiones Inmobiliarias Burgos Ltda.         | 840         | 733         | 40,00           |
| - Viña Santa Rita Ltda.                          | 337.058     | 243.303     | 28,66           |
| - Marítima de Inversiones S.A.                   | 1.400.659   | -           | 17,43           |
| - Sociedad Turística Península de Pucón S.A. (1) | 126.912     | -           | 40,00           |
| Total Inversiones                                | 2.344.545   | 655.534     |                 |

(1) Con fecha 29.12.86 Elcometal formalizó el traspaso accionario representativo del 40% del capital social de la Sociedad Turística Península de Pucón S.A. en UF 38.507,20, inversión aprobada en Junta de Accionistas del 17.04.86. Esta Sociedad explotará el proyecto turístico e inmobiliario de Pucón, que comprende los edificios de tiempo compartido ("time sharing"), canchas de golf y tenis, etc.. La inversión se presenta a su valor de costo reajustado.

## NOTA 11. PASIVOS A CORTO Y LARGO PLAZO

Las obligaciones vigentes al 31 de Diciembre de 1986 y 1985, corresponden a los acreedores que se indican:

### a) Obligaciones con Bancos Corto Plazo (M\$):

|   | TIPO DE MONEDA |                     |             |         |      |                    | Totales |      |
|---|----------------|---------------------|-------------|---------|------|--------------------|---------|------|
|   | US\$           | Otras Mon. Extranj. | U.F./I.P.C. | 1986    | 1985 | \$ No Reajustables | 1986    | 1985 |
| Banco Industrial y de Comercio Exterior | -              | -                   | -           | -       | -    | 65.822             | 65.822  | -    |
| Centrobanco                             | -              | -                   | -           | -       | -    | 192.404            | 192.404 | -    |
| Banco de Santiago                       | -              | -                   | -           | 397.066 | -    | -                  | 397.066 | -    |
| Totales                                 | -              | -                   | -           | 397.066 | -    | 258.226            | 655.292 | -    |
| Monto Capital adeudado                  | -              | -                   | -           | 395.852 | -    | 255.000            | 650.852 | -    |
| Tasa de interés promedio anual          | -              | -                   | -           | 4,8%    | -    | 19,8%              | -       | -    |

Obligación moneda extranjera: -  
Obligación moneda nacional: 100%

### b) Pasivo Exigible Corto Plazo (M\$):

|   | TIPO DE MONEDA |                     |             |        |         |                    | Totales |           |
|---|----------------|---------------------|-------------|--------|---------|--------------------|---------|-----------|
|   | US\$           | Otras Mon. Extranj. | U.F./I.P.C. | 1986   | 1985    | \$ No Reajustables | 1986    | 1985      |
| Obligac. largo plazo vector. menos 1 año        | -              | -                   | -           | 24.768 | 20.869  | -                  | 24.768  | 20.869    |
| Doctos. por pagar                               | 206.532        | 275.071             | 6.434       | 16.329 | -       | -                  | 212.966 | 291.400   |
| Doctos. y Ctas. por pagar Empresas Relacionadas | -              | -                   | -           | -      | -       | 8.264              | 2.539   | 8.264     |
| Otros pasivos circulantes                       | -              | 258.360             | -           | 82.987 | 229.024 | 357.833            | 440.820 | 969.711   |
| Totales   | 206.532        | 533.431             | 31.202      | 82.987 | 229.024 | 366.097            | 686.818 | 1.284.519 |
| Monto Capital adeudado                          | -              | -                   | -           | -      | -       | -                  | -       | -         |
| Tasa interés promedio anual                     | -              | -                   | -           | -      | -       | -                  | -       | -         |

Obligación moneda extranjera: 34,68%  
Obligación moneda nacional: 65,32%

## NOTA 9. PROVISIONES Y CASTIGOS

### a. Provisiones:

La composición de las provisiones a corto y largo plazo es la siguiente:

|  | 1986<br>M\$ | 1985<br>M\$ |
|--|-------------|-------------|
| Provisiones del Corto Plazo:   |             |             |
| - Participación Directorio   | 70.527      | 41.318      |
| - Indemnización años servicio  | 33.018      | 30.727      |
| - Reconstrucción hornos  | -           | 258.360     |
| - Impuesto Ley de Timbres  | 1.368       | 1.302       |
| - Otros gastos adeudados   | -           | 2.342       |
| - Pérdida por futuras ventas de habitaciones adquiridas con fondos imputados al ex Impuesto Habitacional | -           | 22.320      |
| Total Provisiones del Corto Plazo  | 104.913     | 256.369     |
| Provisiones del Largo Plazo:   |             |             |
| - Indemnización años de servicio   | 331.216     | 310.602     |
| - Reconstrucción hornos  | 426.688     | 207.779     |
| Total Provisiones del Largo Plazo  | 757.904     | 518.381     |

### b. Provisión deudas incobrables:

La Sociedad tiene constituida al 31 de Diciembre de 1986 y 1985, provisión para deudas incobrables por M\$ 40.000.- y M\$ 28.104.-, respectivamente. Ambas se encuentran deducidas de Deudores por Ventas.

### c. Provisión indemnización años de servicio:

En el pasivo circulante se presenta M\$ 33.018.- (M\$ 30.727.- en 1985) por la porción de esta obligación que se estima cancelar en el corto plazo.

La Sociedad ha pagado durante 1986 indemnizaciones por este concepto ascendente a M\$ 6.898.- (M\$ 7.183.- en 1985). El incremento de la provisión total ascendió a la suma de M\$ 74.674.- (M\$ 83.436.- en 1985).

### d. Otras provisiones:

Además, existen las siguientes provisiones para obsolescencia que se encuentran deducidas del respectivo activo:

|                       | 1986<br>M\$ | 1985<br>M\$ |
|-----------------------|-------------|-------------|
| Materias primas       | 5.478       | 15.338      |
| Repuestos activo fijo | 23.600      | -           |
|                       | 29.078      | 15.338      |

## NOTA 10. PROVISION DE IMPUESTOS A LA RENTA

La Sociedad ha efectuado provisión para impuestos a la renta por M\$ 113.006.- (M\$ 190.228.- para 1985), dado que al 31 de Diciembre de 1986 se determinó renta imponible afectada a impuesto de primera categoría. Asimismo, se efectuó provisión por aquellas partidas que se gravan con el impuesto único del art. 21 de la Ley de la Renta.

En consecuencia, el cargo a resultados por impuestos a la renta se compone de:

|                          | 1986<br>M\$ | 1985<br>M\$ |
|--------------------------|-------------|-------------|
| - Primera Categoría      | 110.914     | 48.318      |
| - Tasa adicional         | -           | 139.096     |
| - Impuesto Único art. 21 | 2.092       | 2.814       |
|                          | 113.006     | 190.228     |

En el pasivo circulante la provisión de impuesto a la renta se presenta neta de los pagos provisionales mensuales y los gastos de capacitación cancelados durante el ejercicio:

|                                   | 1986<br>M\$ | 1985<br>M\$ |
|-----------------------------------|-------------|-------------|
| - Provisión impuestos del período | (113.006)   | (190.228)   |
| - P.P.M. y gastos de capacitación | 63.187      | 14.251      |
|                                   | (49.819)    | (175.977)   |



# CRISTALERIAS DE CHILE S.A.

## c) Obligaciones con Bancos e Instituciones Financieras Largo Plazo (M\$):

| Moneda                                     | Años al vencimiento |                   |                   | Tasa de interés anual promedio (Libro) | Monto de Capital adeudado al 31.12.86 | 31.12.85            |                     |
|--|---------------------|-------------------|-------------------|--|---------------------------------------|---------------------|---------------------|
|  | Porción Corto Plazo | Más de 1 año 1987 | Total al 31.12.86 |  |                                       | Porción Corto Plazo | Porción Largo Plazo |
| Midland Bank (ex Crocker National Bank)(1) | US\$                | -                 | -                 | -                                      | -                                     | 435.963             | 411.028             |
|  |                     |                   |                   |  |                                       | 435.963             | 411.028             |

Monto total moneda extranjera: M\$ -  
Monto total moneda nacional: M\$ -

(1) Con fecha 24 de Junio de 1986, la Sociedad aceptó las condiciones propuestas por el "Citicorp International Bank S.A." y procedió a prepagar en pesos chilenos el crédito vigente con esa institución, que ascendía a M\$ 2.936.- incluido intereses devengados a esa fecha. Cabe señalar que la institución mencionada en primer término, recibió en traspasos sucesivos el crédito en cuestión del Midland Bank y éste a su vez del Crocker National Bank. La cancelación anticipada del crédito originó, por una parte, un descuento de aproximadamente M\$ 119.000.- y, por la otra, la pérdida del derecho a dólar preferencial lo que significó reconocer en resultados un efecto negativo de M\$ 15.951.-.

## d) Pasivo Exigible Largo Plazo (M\$):

| Moneda o Índice reajuste                       | Vencimientos |         |           |                   | Tasa de interés anual promedio | Monto de Capital adeudado al 31.12.86 | 31.12.85            |                     |
|--|--------------|---------|-----------|-------------------|--------------------------------|---------------------------------------|---------------------|---------------------|
|  | 1988         | 1989    | 1990/1996 | Total al 31.12.86 |                                |                                       | Porción Corto Plazo | Porción Largo Plazo |
| Documentos por pagar                           | SCH.A        | 18.307  | -         | -                 | 18.307                         | 14.358                                | 20.869              | 23.850              |
| Otros pasivos:                                 | US\$         | 204.000 | 222.688   | -                 | 426.688                        | 426.688                               | 258.360             | 207.779             |
| - Provisión reparación hornos                  | IPC          | 33.121  | 33.121    | 264.974           | 331.216                        | 331.216                               | 30.727              | 310.602             |
| - Provisión indemnización años de servicio (1) |              | 255.428 | 255.809   | 264.974           | 776.211                        | 772.262                               | 309.956             | 542.231             |

Monto total moneda extranjera: M\$ 57.33%  
Monto total moneda nacional: M\$ 42.67%

(1) La provisión se ha distribuido de acuerdo a estimación de 10% anual.

## NOTA 12. PLAN HABITACIONAL

En conformidad al D.L. N°93 del 5 de Septiembre de 1983, la Sociedad procedió a enajenar a trabajadores y ex-trabajadores de la Sociedad el saldo de las viviendas construidas con fondos imputados al ex-impuesto Habitacional, en las condiciones de venta opcionales normadas por la misma ley. La venta de las referidas propiedades significó un cargo a resultado en el presente ejercicio ascendente a M\$ 40.341.-

La Sociedad mantiene fondos en Cuenta de Obligado en el Banco del Estado de Chile, producto de la venta de viviendas efectuadas en el ejercicio actual y anteriores. El saldo de dichos fondos asciende a M\$ 25.654.-, suma que ha sido destinada a la construcción de 16 viviendas y un gimnasio, debidamente aprobados por la Secretaría Ministerial de la Vivienda.

## NOTA 13. CAMBIOS EN EL PATRIMONIO

### a. Movimiento de 1986 y 1985:

El movimiento de las cuentas de Capital y Reservas en los períodos finalizados el 31 de Diciembre de 1986 y 1985, en moneda histórica, ha sido el siguiente:

(en miles de pesos)

|   | Capital pagado | Reserva por mayor valor Retasación Técnica | Otras Reservas | Utilidades Retenidas | Dividendos | Resultados del período | Total     |
|---|----------------|--|----------------|----------------------|------------|------------------------|-----------|
| Saldo al 31 de Diciembre 1984   | 1.507.000      | 1.042.436                                  | 997.519        | 102.864              | (132.000)  | 414.450                | 3.932.269 |
| Distribución Utilidad 1984  | -              | -  | -              | 249.010              | -          | (414.450)              | -         |
| Dividendo N°89  | -              | -  | -              | -                    | (33.440)   | -                      | (33.440)  |
| Distribución revalorización Capital Propio (Financiero)   | 399.355        | 274.347                                    | 270.823        | 93.246               | (1.056)    | -                      | 1.036.715 |
| Traspaso depreciación de Retasación Técnica   | -              | (79.375)                                   | 79.375         | -                    | -          | -                      | -         |
| Traspaso costo venta bienes retasados   | -              | (56.197)                                   | 56.197         | -                    | -          | -                      | -         |
| Reverso c. monetaria por enajenación viviendas Plan Habitacional (Boletín Técnico N°4, párrafo N°5) | -              | -  | (36.423)       | -                    | -          | -                      | (36.423)  |
| Ajuste cuenta Capital para expresar sólo con 2 decimales valor nominal de la acción                 | (275)          | -  | 275            | -                    | -          | -                      | -         |
| Utilidad ejercicio 1985   | -              | -  | -              | -                    | (66.000)   | -                      | (66.000)  |
| Dividendo provisorio N°90   | -              | -  | -              | -                    | (154.000)  | -                      | (154.000) |
| Dividendo provisorio N°91   | -              | -  | -              | -                    | -          | -                      | -         |
| Saldo al 31 de Diciembre 1985   | 1.906.080      | 1.181.211                                  | 1.367.766      | 445.120              | (221.056)  | 705.671                | 5.384.792 |
| Saldo al 31 de Diciembre 1985 actualizados  | 2.232.020      | 1.383.197                                  | 1.601.654      | 521.237              | (258.857)  | 826.339                | 6.305.590 |
| Saldo al 31 de Diciembre 1986   | 1.906.080      | 1.181.211                                  | 1.367.766      | 445.120              | (221.056)  | 705.671                | 5.384.792 |
| Distribución Utilidad 1985  | -              | -  | -              | 352.615              | -          | (705.671)              | -         |
| Dividendo N°92  | -              | -  | -              | -                    | (132.000)  | -                      | (132.000) |
| Traspaso depreciación de Retasación Técnica   | -              | (114.957)                                  | 114.957        | -                    | -          | -                      | -         |
| Reverso c. monetaria por enajenación viviendas Plan Habitacional (Boletín Técnico N°4, párrafo N°5) | -              | -  | (60.263)       | -                    | -          | -                      | (60.263)  |
| Ajuste Activo Fijo según Circular 550 S.V.S.  | -              | -  | 189.653        | -                    | -          | -                      | 189.653   |
| Distribución revalorización Capital Propio (Financiero)   | 325.940        | 201.987                                    | 257.805        | 136.413              | (1.464)    | -                      | 919.681   |
| Diferencia en V.P.P. con Marinsa  | -              | -  | (11.388)       | -                    | -          | -                      | (11.388)  |
| Traspaso saldo cta. Res. Rev. Mayor Valor Ret. Téc.   | -              | (1.258.241)                                | 1.258.241      | -                    | -          | -                      | -         |
| Utilidad ejercicio 1986   | -              | -  | -              | -                    | (176.000)  | -                      | (176.000) |
| Dividendo provisorio N°93   | -              | -  | -              | -                    | -          | -                      | -         |
| Saldo al 31 de Diciembre 1986   | 2.232.020      | -  | 3.106.771      | 934.148              | (178.464)  | 1.410.533              | 7.505.008 |

## b. Dividendos:

Durante el presente ejercicio se han pagado a los Sres. Accionistas los siguientes dividendos:

- N°91 (Provisorio) de \$ 3,50 por acción, pagado a contar del 24 de Enero de 1986 y que se encontraba provisionado en el Balance al 31 de Diciembre de 1985.
- N°92 (Definitivo) de \$ 3,00 por acción, aprobado por la Junta General de Accionistas y pagado en Mayo.
- N°93 (Provisorio) de \$ 4,00 por acción, aprobado por el Directorio y puesto a disposición de los señores Accionistas a partir del 14 de Noviembre de 1986.

## c. Otras reservas:

La composición de este saldo es la siguiente:

|  | 1986      | 1985      |
|--|-----------|-----------|
|  | M\$       | M\$       |
| - Reserva futuros aumentos de capital                        | 1.652.645 | 1.530.375 |
| - Reserva retasación técnica terrenos (Circular N°428)       | -         | 78.902    |
| - Mayor valor inversión subsidiaria (O. Circular N°5.993)    | (7.623)   | (7.623)   |
| - Reserva por ajuste al valor Activo Fijo                    | 1.493.137 | -         |
| - Diferencia en VPP con "Marinsa" no originado por resultado | (31.388)  | -         |
| Total Otras Reservas   | 3.106.771 | 1.601.654 |

## NOTA 14. CONTINGENCIAS Y COMPROMISOS

La Sociedad registra los siguientes valores en sus Cuentas de Orden:

|  | 1986    | 1985    |
|--|---------|---------|
|  | M\$     | M\$     |
| a. Compromisos directos  |         |         |
| a.1 Garantías otorgadas:   |         |         |
| No hay   |         |         |
| a.2 Garantías recibidas:   |         |         |
| - 1.540.239 acciones de Cristalchile de propiedad del deudor Inversiones Bayona Ltda., (accionista mayoritario) para garantizar deuda de UF56.925,99 en favor de Cristalerías de Chile S.A., pagaderos en 10 cuotas semestrales y devenga un 7% interés anual: | 262.765 | 220.726 |
| a.3 Otros:   |         |         |
| - Cuenta Obligado Banco del Estado   | 25.654  | 28.132  |
| - Letras en descuento  | -       | 58.550  |
| b. Compromisos indirectos  |         |         |
| b.1 Garantías otorgadas:   |         |         |
| - Hipoteca sobre bienes raíces constituida en favor del Citibank y Banco de Chile por cre-   |         |         |

ditos otorgados a Cia. Electro Metalúrgica S.A. y filiales (ambos accionistas mayoritarios)

La proporción de la comunidad de propiedad de Cristalerías de Chile S.A. y que asciende al 5% de ella, es el monto que se registra como contingencia

11.459 21.387

## NOTA 15. OPERACIONES CON ENTIDADES RELACIONADAS

Los saldos registrados en los estados financieros, se componen como sigue:

### A Corto Plazo

|  | Saldo por Cobrar 1986 | Saldo por Cobrar 1985 | Saldo por Pagar 1986 | Saldo por Pagar 1985 |
|--|-----------------------|-----------------------|----------------------|----------------------|
| Cristal Owens Plásticos Ltda. (coligada)               | 5.866                 | 5.699                 | 335                  | 1.040                |
| Cristalerías Videcor Chile Ltda. (coligada)            | 11.000                | 9.265                 | 15                   | -                    |
| Inmob. y Construc. Apsametal (coligada indirecta)      | -                     | -                     | -                    | 218                  |
| Viña Santa Rita Ltda. (coligada)                       | 47.147                | 44.795                | 212                  | 111                  |
| Inversiones Bayona (accionista mayoritario)            | 44.807                | 45.504                | -                    | -                    |
| Inversiones Hendaya Ltda. (accionista mayoritario)     | 50                    | 76                    | 7.262                | 930                  |
| Cia. Electro Metalúrgica S.A. (accionista mayoritario) | 61.168                | 286                   | 387                  | 179                  |

### Cont. Corto Plazo

|  | Saldo por Cobrar 1986 | Saldo por Cobrar 1985 | Saldo por Pagar 1986 | Saldo por Pagar 1985 |
|--|-----------------------|-----------------------|----------------------|----------------------|
| Inmobiliaria Burgos Ltda. (coligada)                   | -                     | -                     | 53                   | 62                   |
| Marítima de Inversiones S.A. (coligada) - Dividendos   | 32.066                | -                     | -                    | -                    |
| Const. e Inv. Inmob. Málaga Ltda. (coligada indirecta) | 7.833                 | 7.461                 | -                    | -                    |
| Total a Corto Plazo                                    | 209.937               | 113.086               | 8.264                | 2.539                |

### A Largo Plazo:

|  | Saldo por Cobrar 1986 | Saldo por Cobrar 1985 | Saldo por Pagar 1986 | Saldo por Pagar 1985 |
|--|-----------------------|-----------------------|----------------------|----------------------|
| Cia. Electro Metalúrgica S.A. (accionista mayoritario) | -                     | 58.372                | -                    | -                    |
| Inversiones Bayona Ltda. (accionista mayoritario)      | 112.671               | 154.851               | -                    | -                    |
| Total a Largo Plazo                                    | 112.671               | 213.223               | -                    | -                    |

Los movimientos que a continuación se señalan, constituyen las transacciones entre partes relacionadas ocurridas durante el ejercicio de 1986 y 1985:

|  | 1986    | 1985   |
|--|---------|--------|
|  | M\$     | M\$    |
| - Cristal Owens Plásticos Ltda.  |         |        |
| R.U.T.: 86.881.400-4   |         |        |
| Suministro de servicios de administración  | 22.203  | 20.057 |
| Suministro de servicios productivos  | 25.711  | 25.863 |
| Servicios recibidos  | 8.864   | 9.199  |
| - Cristalerías Videcor Chile Ltda.   |         |        |
| R.U.T.: 82.833.200-7   |         |        |
| Ventas directas  | 56.820  | 42.197 |
| Compra materiales industriales   | 166     | 76     |
| - Viña Santa Rita Ltda.  |         |        |
| R.U.T.: 86.547.900-K   |         |        |
| Ventas directas  | 103.409 | 90.292 |
| Compra materiales industriales   | 1.446   | 880    |
| El efecto en resultados de las transacciones anotadas para las coligadas Cristal Owens Plásticos Ltda., Cristalerías Videcor Chile Ltda. y Viña Santa Rita Ltda., ascienden aproximadamente a: | 48.529  | 27.618 |
| - Inversiones Bayona Ltda.   |         |        |
| R.U.T.: 86.755.600-1   |         |        |
| Saldo de deuda consolidada en 1983, que asciende a UF 45.540,79  |         |        |
| Forma de pago:   |         |        |
| 10 cuotas semestrales sucesivas, cuyo primer vencimiento fue el 30 de Marzo de 1986, devenga una tasa de interés del 7% anual.   |         |        |
| Garantía:  |         |        |
| 1.540.239 acciones Cristalchile de propiedad del deudor  |         |        |
| Los intereses devengados y su efecto en resultados en el ejercicio ascienden a:  | 11.398  | 12.563 |
| - Investigaciones Hendaya Ltda.  |         |        |
| R.U.T.: 83.032.100-4   |         |        |
| Servicios recibidos correspondientes a atención computacional, arriendo de oficinas, servicio télex y otros, con efecto en resultados  | 47.634  | 50.708 |
| Pagos efectuados por su cuenta, sin efectos en resultados  | 194     | 167    |
| - Cia. Electro Metalúrgica S.A.  |         |        |
| R.U.T.: 90.320.000-6   |         |        |
| Pagos efectuados por su cuenta, sin efectos en resultados  | 1.881   | 2.108  |
| Gastos efectuados por nuestra cuenta, con efecto en resultados   | 1.383   | 1.688  |
| Pagaré por UF 16.919,63, renovado, con vencimiento al 18 de Noviembre de 1987, endosado por terceros, sin efectos en resultados  |         |        |

(CONTINUA)



(CONCLUSIÓN)



## CRISTALERÍAS DE CHILE S.A.

|   | 1986<br>M\$ | 1985<br>M\$ |
|---|-------------|-------------|
| tados excepto los intereses devengados que ascienden a  | 2.632       | 2.320       |
| Compra de acciones de la Sociedad Turística Península de Pucón S.A., inversión ratificada en Junta Ordinaria de Accionistas del 17 de Abril de 1986, son UF 38.507,20.    | 126.912     | -           |
| La actualización de los anticipos otorgados durante el ejercicio ascendieron a  | 12.767      | -           |
| Construcciones e Inversiones Inmobiliarias Mataga Ltda. (cotizada indirecta)<br>R.U.T.: 86.251.000-K  |             |             |
| Préstamo otorgado en unidades de fomento al 5% interés anual, sin efecto en resultados excepto los intereses que ascienden a  | 382         | -           |
| Marítima de Inversiones S.A. (cotizada)<br>R.U.T.: 94.660.000-B   |             |             |
| Dividendo N°4 devengado en Diciembre/86 y percibido en Enero 1987   | 32.066      | -           |
| Claro y Cia. (relación con el Presidente de la Sociedad)<br>R.U.T.: 56.006.580-9  |             |             |
| Se deja constancia que durante el ejercicio se cancelaron a dicho estudio, honorarios por la atención de asuntos legales ascendentes a M\$ 5.062.- (M\$ 1.843.- en 1985). |             |             |

## NOTA 16. REMUNERACIONES DEL DIRECTORIO

Durante los ejercicios 1986 y 1985, se canceló y provisionó por concepto de honorarios, dietas y participaciones, la suma de M\$ 79.136.- y M\$ 44.438.- respectivamente, según el siguiente detalle:

|   | 1986<br>M\$ | 1985<br>M\$ |
|---|-------------|-------------|
| Provisión por participación de utilidades del ejercicio | 70.527      | 41.316      |
| Honorarios  | 4.743       | 2.952       |
| Dietas  | 5.535       | 170         |
|   | 80.805      | 44.438      |

En el año 1986 se pagó al Directorio la participación correspondiente a 1985 por M\$ 41.316.- (cifra expresada en moneda de Diciembre de 1986) y dietas por M\$ 5.535.-. Por funciones especiales encomendadas por el Directorio se pagaron honorarios al Presidente don Ricardo Claro Valdés por M\$ 3.076.- y al Director don Manuel Correa Osse por M\$ 1.667.-.

## NOTA 17. TRANSACCIONES DE ACCIONES

En el curso de los ejercicios 1986 y 1985, hubo el siguiente movimiento de acciones por parte de Directores, accionistas mayoritarios y personas jurídicas y naturales relacionadas:

|                               | 1986<br>Compró Vendió | 1985<br>Compró Vendió |
|-------------------------------|-----------------------|-----------------------|
| Directores                    |                       |                       |
| Sr. Juan Edwards Cruzat       | 56.349 -              | 21.165 55.000         |
| Sr. Gustavo de la Cerdá Acuña | - 11.000              | 7.063 -               |
| Sr. Patricio García Domínguez | - 134.212             | - -                   |

|  | 1986<br>Compró Vendió | 1985<br>Compró Vendió |
|--|-----------------------|-----------------------|
| Accionistas Mayoritarios                       |                       |                       |
| Investigaciones Hendaya Ltda.                  | 122.178 -             | 32.677 -              |
| Cia. de Inversiones La Central S.A.            | 66.378 55.000         | 2.772.917 -           |
| Inversiones Bayona Ltda.                       | 15.400 -              | 333.552 -             |
| Cia. Electro Metalúrgica S.A.                  | 1.320.000 -           | - -                   |
| Transacciones Empresas y Personas Relacionadas |                       |                       |
| *Inversiones Cristóbal Colón S.A.              | 394.021 -             | - -                   |
| *Inversiones Alonso de Ercilla S.A.            | 347.487 -             | - -                   |
| *Cia. de Inversiones La Española S.A.          | 1.100 920.000         | - -                   |
| *Cia. de Seguros La Española                   | - 400.000             | - -                   |
| *Purificación Domínguez de García              | - 137.388             | - -                   |
| *Carmen García Domínguez                       | - 98.992              | - -                   |
| *Gloria García Domínguez                       | - 98.628              | - -                   |
| *M. Isabel García Domínguez                    | - 98.627              | - -                   |
| *M. Victoria García Domínguez                  | - 91.314              | - -                   |

\* Las sociedades y personas indicadas con asterisco corresponden a personas relacionadas con el Director, Sr. Patricio García Domínguez.

## NOTA 18. HECHOS POSTERIORES

a) Con fecha 8 de Enero de 1987, el Directorio aceptó la renuncia presentada por los Directores Sres. Germán Edwards Valdés y Juan Vicuña Reyes. En reemplazo del Sr. Juan Vicuña R., el Directorio, en sesión del 22 de Enero nombró al Sr. Víctor Pino Torche.

b) El 22 de Enero de 1987 se procedió a la compra de 68.551.478 acciones de Marítima de Inversiones S.A. al precio de \$ 9,30 por acción, la que fue financiada en parte con recursos propios y con la novación de créditos bancarios de los vendedores con plazos de 2 a 5 años. Estos créditos se garantizan con prenda de las acciones compradas y garantía hipotecaria sobre propiedad de calle Vicuña Mackenna para cumplir con los márgenes de la Ley de Bancos.

En consecuencia, a esa fecha Cristalerías de Chile S.A. posee 196.817.495 acciones de Marítima de Inversiones S.A., representativas del 26,75% del capital de dicha Sociedad.

El registro contable de esta compra originará un abono a la cuenta "Mayor Valor de Inversiones" por M\$ 111.050.- y que será posteriormente llevada a resultado, de acuerdo con las disposiciones establecidas en Circular N° 368 de la Superintendencia de Valores y Seguros.

c) El 3 de Febrero de 1987 se pagó a la Sociedad Austin Powder Co., la suma de M\$ 880.009.- en cancelación de 33.450.000 acciones de Empresa Nacional de Explosivos S.A., representativas del 33,45% del capital de dicha Sociedad.

El financiamiento de esta compra se efectuó con crédito bancario otorgado por el Citibank, a 6 años, con 2 años de gracia para el capital, reajustables en Unidades de Fomento. Este crédito ha sido garantizado con hipoteca sobre terreno en Viña del Mar, también con el objeto de cumplir con los márgenes de la Ley de Bancos.

Esta inversión en acciones de Empresa Nacional de Explosivos S.A. "Enaex", también se realizó dentro del plan de diversificación aprobado por el Directorio.

El registro contable de esta compra originará un cargo a la cuenta "Menor Valor de Inversiones" por aproximadamente M\$ 400.-, los que se llevarán posteriormente a resultados, conforme con Circular N° 368 ya citada.

d) A fines del año 1986 y durante el primer trimestre de 1987, se han materializado por primera vez importantes exportaciones de envases de vidrio destinados especialmente a Brasil. De mantenerse estos mercados, puede significar un interesante incremento de las ventas de la Empresa.

## NOTA 19. SANCIONES

No hubo.

OSCAR CARRERO GODOY  
Contador General  
Reg. 4536-9 Lic. 704327

BENITO BUSTAMANTE CASTAGNOLA  
Contralor  
Reg. 6959-1 Lic. 706717

FERNANDO CISTERNAS BRAVO  
Gerente General

## CERTIFICADO DE LOS INSPECTORES DE CUENTAS

Certificamos haber revisado el Balance General y el Estado de Resultados de Cristalerías de Chile S.A., al 31 de Diciembre de 1986, y haber encontrado conforme sus cifras con las de las Cuentas del Libro Mayor.

Santiago, Febrero de 1987.

Danilo Garafulić Simunović

Cirilo Elton González



Langton Clarke

miembro de  
Coopers & Lybrand International

INFORME DE LOS AUDITORES

Señores Presidente y Directores de  
Cristalerías de Chile S.A.:

Hemos examinado los balances generales de Cristalerías de Chile S.A. al 31 de diciembre de 1986 y 1985 y los correspondientes estados de resultados y de cambios en la posición financiera por los ejercicios de doce meses terminados en esas fechas. Nuestros exámenes fueron efectuados de acuerdo con normas de auditoría generalmente aceptadas y, por consiguiente, incluyeron pruebas selectivas de los registros de contabilidad y otros procedimientos de auditoría en la medida que consideramos necesario aplicar en las circunstancias.

En nuestra opinión, dichos estados financieros presentan equitativamente la situación financiera de Cristalerías de Chile S.A. al 31 de diciembre de 1986 y 1985, y los resultados de sus operaciones y los cambios en la posición financiera por los ejercicios de doce meses terminados en esas fechas, de conformidad con principios de contabilidad generalmente aceptados que se aplicaron sobre bases uniformes.

Arturo Sella S.

LANGTON CLARKE  
COOPERS & LYBRAND

6 de febrero de 1987

## JUDICIALES Y LEGALES

NOTIFICACION: Primer Juzgado Civil Santiago, expediente 1053-86 presentase siguiente demanda ejecutiva. Principal: Arturo Alvarez, abogado, en representación del Banco Concepción, domiciliados Huérfanos 1072, Santiago, expuso que su representada era dueña de 4 pagares suscritos por José Muñoz Romero, contador, en representación de Ingeniería San Alfonso Ltda. domiciliados en Guardamarina Riquelme N° 4915, San Miguel. 1) pagará UF 10.085,97 de 7 diciembre 1984, reducido a UF 8.914,04 al 11 diciembre 1985, pagadero en cinco cuotas iguales semestrales, venciendo primera 17 junio 1987. Intereses se pagarán cuotas semestrales por períodos vencidos, venciendo primera 17 junio 1985 y la última 17 diciembre 1989; 2) pagará UF 17.665,22 suscrito 29 diciembre 1983, pagadero cuatro cuotas semestrales, venciendo la primera 30 junio 1985 y última 30 diciembre 1986. Por abonos quedó reducida a 6.902,38 UF, quedando un saldo al 18 diciembre 1984 de 10.762,84 Unidades Fomento, debiendo pagarse solidariamente intereses sobre monto capital reajustado, los días 30 diciembre 1984; junio y diciembre 1985; junio y diciembre 1986; 3) pagará 1.433,86 UF suscrito 11 diciembre 1985, venciendo 7 febrero 1986, más intereses sobre monto capital reajustado, pagaderos al 7 febrero 1986. 4) Pagará

\$ 322.000.- suscrito 3 abril 1986, vencimiento 2 mayo 1986, más intereses sobre monto capital adeudado, tasa 2,50% mensual, capitalizados cada 30 días caso mora. Intereses se pagarán que la mora o simple retardo en pago, de capital o intereses se haría exigible inmediato total adeudado, devengándose interés máximo convencional, más costas, capitalizándose los intereses devengados hasta el día de la mora o simple retardo, conforme artículo 9 Ley 18.010 y nuevo capital devengará intereses desde mora al pago efectivo. Mediante tres escrituras 5 diciembre 1983 y una 14 diciembre 1983, Notaría Rubén Galecio, se había constituido en fiador y codeudor solidario de la Sociedad Ingeniería San Alfonso Limitada, don Gonzalo Fernández Drey, ingeniero civil, domiciliado Avda. Libertador Bernardo O'Higgins N° 4225, cuyas firmas habían sido autorizadas ante Notario y siendo obligación líquida, exigible y acción no prescrita, concluye pidiendo, se tuviera por presentada demanda ejecutiva contra Sociedad Ingeniería San Alfonso Limitada, representada por Sres. Jaime Mc. Manus Forno y José Muñoz Romero y contra Gonzalo Fernández Drey, fiador y codeudor solidario y se despachare mandamiento ejecución y embargo por UF 21.110,74.- equivalentes a \$ 64.230.904,20 al 28 mayo 1986, más \$ 322.000 siendo un total de \$ 64.552.904,28 más intereses y costas. Otrosíes: primero, señala bienes para traba embargo en bienes suficientes y en especial propiedad inscri-

tas fojas 678 N° 1003 año 1984, Registro Propiedad Conservador San Miguel; fojas 3325 N° 3879 año 1984, Registro Propiedad Conservador Santiago; fojas 2471 N° 2915 año 1984 Registro Propiedad Conservador Santiago; fojas 2279 N° 2646 año 1984, Registro Propiedad Conservador Santiago de propiedad de codeudor solidario Gonzalo Fernández Drey. Segundo acompaña cuatro pagarés: fotocopias de escrituras y personería. Tercero: designa abogado patrocinante y apoderado a Luis Muñoz Rojas, Agustinas 1022, oficina 615. Santiago. Distribución: Certifica que esta demanda ha sido distribuida al Primer Juzgado Civil Santiago, 5 junio 1986. Firma Mercedes Duarte. Secretaria Corte. Providencia. Santiago, 18 junio 1986, principal despáchese: otrosíes 1° y 3°, téngase presente; 2° por acompañados, con citación. Proveyó Ana Munizaga Juez y Autoriza Judith Torres, Secretaria. Mandamiento. Santiago, 23 junio 1986. Requierase a Sociedad Ingeniería San Alfonso Limitada, representada por Jaime Mc Manus Forno y José Muñoz Romero, deudor principal; y a Gonzalo Fernández Drey, en calidad de aval y codeudor solidario, para que paguen al Banco Concepción la suma equivalente en pesos a 21.110,74 Unidades Fomento, más \$ 322.000, más intereses y costas. No verificado el pago, trábase embargo en bienes suficientes de los deudores, los que quedarán en su poder en calidad de depositario provisorio y bajo sus responsabilidades legales. Firma Ana Munizaga Juez y Ricardo Acuña. Secretario Subrogante.

Fojas 44.- Principal, Luis Muñoz, por actor, expresa que los demandados no han podido ser notificados, por no encontrarse en respectivos domicilios ni saberse paradero actual, por lo que, procedía notificárseles por avisos conforme artículo 54 Código Procedimiento Civil. Otrosíes: Primero, se ordena remitir oficios a Policía Internacional; Carabineros; Registro Civil y Correos, a fin de que informen acerca actual domicilio o residencia demandados. Segundo: ordenar que demandados designen domicilios urbanos, bajo apercibimiento notificárseles resoluciones por estado diario. Providencia: Principal y segundo otrosí, se proveerán; al primero, como se pide. Firma Ana Munizaga, Juez autoriza Judith Torres. Secretaria. Cumplidas diligencias ordenadas, tribunal proveyó fojas 55 vta., Santiago, 13 marzo 1987. Notifíquese a demandados mediante tres avisos diarios La Nación, Tercera de La Hora, sin perjuicio publicación Diario Oficial. Firma Ana Munizaga, Juez. autoriza Judith Torres. Secretaria. Notifico a la Sociedad Ingeniería San Alfonso Limitada, representada por Jaime Mc. Manus Forno y José Muñoz Romero, como deudora principal y a don Gonzalo Fernández Drey, como fiador y codeudor solidario, la demanda ejecutiva distribución, escritos, mandamiento y resoluciones respectivas y les requiero de pago, para que cancelen al Banco Concepción la suma equivalente en moneda nacional a 21.110,74. Unidades de Fomento, más \$ 322.000.- intereses y costas, bajo apercibimiento legal. Secretario. 6-5-8

PRIMER Juzgado concedió posesión efectiva Rosa Font Carrera para María, Manuel y Santiago Alvarez Font, Patricia, Teresa, Sergio, Silvia, Enrique, Jaime, Alicia, Juan, Alicia y Susana Alvarez Astete. Ley 16.271 artículos 33. 4-6

PRIMER Juzgado concedió posesión efectiva José Muñoz González para Luz, Enrique, José, Rodolfo y Juan Muñoz Roa, sin perjuicio derechos Berta Roa Roa. 4-6-7

PRIMER Juzgado concedió posesión efectiva Carlos Sanhueza Parrao para Mercedes Maldonado Jofré. 4-6-7

PRIMER Juzgado concedió posesión efectiva José Muñoz Godoy para José, Juan, Oscar y Marcelo Muñoz Oporto, sin perjuicio derechos María Oporto Avila. Practicará Secretaría inventario solemne ocho abril 1987, quince horas. 4-6-7

PRIMER Juzgado concedió posesión efectiva de Oscar Muñoz Salvado y María González Rodríguez para Rita, Hernán, Paulina, Oscar y María Muñoz González. 4-6-7

PRIMER Juzgado concedió posesión efectiva Pedro Bravo Cáceres para Floridor Seguel Marín. 4-6-7



## 1 JUDICIALES Y LEGALES

PRIMER Juzgado concedió posesión efectiva Sara Díaz Jara para José Pizarro Beza, sin perjuicio derechos como cónyuge.

4-6-7

POR extravío queda nulo y sin valor título 9 por 8.578 acciones de Industria Electrónica ELCA S.A.

6-7

PRIMER Juzgado concedió posesión efectiva Mirtha Alveal Contreras para Luis Alvarez Vallejos, sin perjuicio desechos como cónyuge. Ley 16.271 artículo 33.

4-6

VIGESIMO Sexto Juzgado Civil concedió posesión efectiva Sergio del Carmen Rojas Soto a Yolanda Elsa, Sergio Enrique y María Alejandra Rojas Ravelo, sin perjuicio derechos Yolanda Eliana Ravelo Morales, cónyuge sobreviviente. La Secretaria.

6-7-8

PRIMER Juzgado Civil Santiago concedió posesión efectiva Francisco Segundo Pérez Pavez para hijos Samuel, Mónica, Cristina, Nelly y María Pérez Herrera, sin perjuicio derechos cónyuge Elvira Herrera Camacho. Practicará Secretaria inventario solemne abril 1987, quince horas. Secretario.

4-6-7

PRIMER Juzgado concedió posesión efectiva Ian Montgomery Kerber para Ian y Edith Montgomery Martinez, sin perjuicio derechos María Martínez Almonacid.

4-6-7

PRIMER Juzgado. Posesiones efectivas de Joaquín Leiva Valencia y Guillermo Godoy Piña. Practicará Secretaria inventario solemne ocho abril 1987, quince horas.

4-6-7

PRIMER Juzgado concedió posesión efectiva Eliana Palma Pino, para Manuel, Ernesto, Margarita, Pedro y Soledad Díaz Palma, sin perjuicio derechos Manuel Díaz Ortiz.

4-6-7

PRIMER Juzgado. Posesión efectiva Guillermo Barros Buxton, practicará Secretaria ampliación inventario solemne ocho abril 1987, quince horas.

4-6-7

PRIMER Juzgado Civil Santiago concedió posesión efectiva Eliana Baeza Castillo para hermanos Luz, Germán, René, Sergio, Claudina y Eduardo Baeza Castillo. Secretario.

4-6-7

PRIMER Juzgado concedió posesión efectiva Norma Villanueva Cisterna para Juan Villanueva Soto y Lucinda Cisterna Ramírez. Ley 16.271 artículo 33.

4-6

PRIMER Juzgado concedió posesión efectiva Eduardo Merino Riquelme para Eduardo, Miguel y Alicia Merino Martínez, y Eduardo Merino Pino, sin perjuicio derechos María Martínez Jara.

7-8-9

PRIMER Juzgado Civil Santiago, concedió posesión efectiva Perpetua del Carmen Vargas Zúñiga para Elena, Teresa, Exequiel, herminia y Juana Vargas Zúñiga, María, Elvira y Ricardo Aguirre Vargas, Juan, Rosa, Carmen y Exequiel Vargas Pérez. Secretario.

7-8-9

POR pérdida, queda nulo cheque Banco Chile. Cuenta N° 166-68226-08 Sucursal Vicuña Mackenna. Documento N° 03749064 por \$ 270.000

7-8-9

POR extravío nulo cheque N° 0004834 - Cta. cte. 72770. Banco del Estado.

7-8-9

NULO por extravío tarjeta identificación Banco Sud Americano a nombre Fanny Salvatierra Reyes.

7-8-9

QUEDA nulo por extravío depósito renovable N° 127493 del Bco. Crédito e Inversiones en oficina central por \$ 650.000 que vence el día 19 de abril de 1987 a nombre de Julio Hernán Contreras Matus.

7-8-9

NULO por extravío cheque número 832370. Serie A Cta. Bco. Estado 131091. Monto \$ 6.631.

7-8-9

NULO por extravío título N° 5782 x 124 acciones Forestanac.

7

POR robo queda nulo cheque N° 7200715, Cta. Cte. 2-16205-9 Banco Santiago.

7-8-9

LIBRETA de Ahorro Banco Osorno N° 1.000049960 - 36065 nombre Elena Antiquero Pulquillanca anular.

7-8-9

POSESION efectiva herencia intestada Fidelina Mariángel Uribe, resolución 9 de enero 1984, 4° Juzgado Civil Presidente Aguirre Cerda, concedida al Fisco de Chile.

7-8-9

POSESION efectiva herencia intestada Eleodora Leiva Leiva y/o Eleodora Leiva concedida Fisco de Chile, 31 de enero de 1987, Cuarto Juzgado Civil, Presidente Aguirre Cerda.

7-8-9

POR extravío queda nulo cheque N° 0411417, cta. cte. N° 78.07863-02, Banco Sud Americano sucursal Santiago-Centro.

7-8-9

POR robo se deja sin efecto credencial fiscalizador Servicio Impuestos Internos de Alberto Proust Cerda. Rut 4.564.661-0

7-8-9

VIGESIMO Tercer Juzgado concedió posesión efectiva intestada de don Esteban Zubiri Larrea a hijos María Teresa, María Angélica, María del Carmen todas de apellidos Zubiri Muñoz. Rol 355-86. La Secretaria.

6-7-8

CUARTO Juzgado Civil concedió posesión efectiva Luis Vargas Asagra a Sergio Patricio Quezada Sandoval. La Secretaria.

6-7-8

EL DECIMO Cuarto Juzgado Civil de Santiago, concedió la posesión efectiva de doña Clorinda del Carmen Vargas Campos a sus hermanas. Luzmira Ailda y Edelmira, ambas Vargas Campos

6-7-8

VIGESIMO Tercer Juzgado Civil concedió posesión efectiva intestada de doña Olga Ernestina Otárola Lara y de don Juan Antonio Salazar Carrasco a sus hijos María, Lucía, Sonia, Hugo Hernán y María Lucy todos de apellidos Salazar Otárola. Rol 354-86. La Secretaria.

6-7-8

## 2 CITACIONES

CORPORACION Scuola Italiana Vittorio Montiglio. Por acuerdo del Directorio y en conformidad con los Estatutos, se cita a los señores socios de la Corporación de derecho privado Scuola Italiana Vittorio Montiglio, en 1ª citación a Asamblea General Ordinaria de Socios para el día 13 de abril de 1987 a las 19:30 hrs., en Apoquindo 4836 con el objeto de presentar Memoria y Balance del ejercicio 1986 elegir el nuevo directorio y tratar otras materias propias de la Asamblea. Se recuerda a los señores socios que la Asamblea se llevará a efecto en 1ª citación siempre que se cuente con la mayoría absoluta de los socios. El Presidente.

SEPTIMA Compañía de Bomberos de Santiago "Honor y Patria". Cito a la Compañía a ejercicio, para el día miércoles 8 de abril de 1987, uniforme de trabajo, a las 21:00 horas, punto de reunión: El Cuartel.

7-8

CITACION. El Consejo de Administración de la Cooperativa de VV. y SS. HH. "Malloquito Ltda.", cita a sus socios a Junta General Ordinaria para el domingo, 12 de abril de 1987, a las 10.00 y 10.30 horas, en primera y segunda citación en la Sede Social, Area Verde de la Cooperativa. Tabla: 1. Lectura del acta anterior; 2. Memoria del Consejo de Administración; 3. Balance e Inventario de 1986; 4. Elección parcial del consejo titular, todos los suplentes y la Junta de Vigilancia titulares y suplentes; 5. Orden del día. El Consejo de Administración.

CODECITEC convoca a reunión general ordinaria correspondiente al mes de marzo para el día jueves 9 de abril de 1987 a las 17:00 horas en el local de costumbre. Tabla: 1) Lectura Acta 2) Información General 3) Elección Inspectores de cuenta 4) Cuenta tesorería 5) Varios. Secretario General.

ELECTROMAT S. A. Sociedad Anónima Abierta (Inscripción Reg. Valores N° 0060). En Junta General Ordinaria de Accionistas celebrada el viernes 3 de abril de 1987, fue elegido el Directorio de la Sociedad por el periodo de tres años a contar de la fecha de la Junta, quedando constituido por los Sres. Joseph C. Flanagan, Pierre Lehmann Chaufour, Oscar Molinos Oyanedel, Alberto Orrego Gamboa y Jorge Raby Birrell. En Sesión de Directorio celebrada a continuación de la Junta de la referencia se nombró Presidente al Sr. Joseph C. Flanagan y Vicepresidente al Sr. Alberto Orrego Gamboa. El Gerente General.

VULCO S.A. Productos de Goma (Sociedad Anónima Cerrada). Junta Ordinaria de Accionistas. Por acuerdo del Directorio, citase a Junta Ordinaria de Accionistas para el día 24 de abril de 1987 a las 16.30 horas, a celebrarse en calles Moneda 970 piso 20°, comuna de Santiago, con el objeto de resolver sobre la Memoria y Balance del ejercicio anual 1986 y en general tratar de todas las materias que de acuerdo con la ley no sean propias de una Junta Extraordinaria. Participación en la Junta de Accionistas. Tendrán derecho a participar en esta Junta, ejercer sus derechos a voz y voto los titulares de acciones que se encuentren inscritos en el Registro de Accionistas con cinco días de anticipación a la fecha de celebración de la junta. La clasificación de poderes, si procede, se efectuará el día de la reunión. — El Presidente.

CITACION. Carbones Eléctricos S.A. (Sociedad Anónima Cerrada) Junta General Ordinaria de Accionistas. Por acuerdo del Directorio, citase a Junta General Ordinaria de Ac-

cionistas a celebrarse el día 23 de abril de 1987 a las 12.00 horas en las oficinas de la sociedad, calle Moneda 920, Oficina 1003, Santiago. Tendrán derecho a participar en la Junta los titulares de acciones inscritas en el Registro de Accionistas con cinco días hábiles de anticipación a la fecha fijada para la celebración de la Junta. La clasificación de poderes, si procediera, se efectuará el mismo día de la Junta, inmediatamente antes de su iniciación. El Presidente.

3-6-7

CITACION. Carr y Compañía S.A. (Sociedad Anónima Cerrada) Junta General Ordinaria de Accionistas. Por acuerdo del Directorio, citase a Junta General Ordinaria de accionistas a celebrarse el día 23 de abril de 1987 a las 11.30 horas en las oficinas de la sociedad, calle Moneda 920, oficina 1003, Santiago. Tendrán derecho a participar en la Junta los titulares de acciones inscritas en el Registro de Accionistas con cinco días hábiles de anticipación a la fecha fijada para la celebración de la Junta. La clasificación de poderes, si procediera, se efectuará el mismo día de la Junta, inmediatamente antes de su iniciación. El Presidente.

3-6-7

## 3 REMATES

REMATE: Séptimo Civil Santiago Compañía 1213 Primer piso, 30 abril próximo, 16:30 horas se rematará inmueble ubicado en Santiago, Avda. Costanera 14387 sitio 11 Manz. A inscrito R. Prop. C. B. R. Santiago a fs. 7916 N° 8623, año 1976. Mínimo comenzar subasta UF 1.105. Interesados presentar vale vista o consignación, a la orden Tribunal, equivalente 10% mínimo. Subastador fijará domicilio dentro radio tribunal. Demás antecedentes en Secretaria, causa "A.A.P. Nacional con Mandujano Iturra Juan" Rol 1873-85. Secretaria.

REMATE: Primer Juzgado San Bernardo rematará 30 de abril 1987 11.30 horas propiedad calles Los Carolinos N° 418- Villa El Esfuerzo San Bernardo, inscrita a fs. 1255 N° 2716 año 1983 Cs. Bs. Rs. San Bernardo. Mínimo UF 108. Precio contado. Postores deberán presentar vale a la vista o boleto consignación Cta. Cte. Tribunal equivalente 10% mínimo. Mayores antecedentes causa Rol N° 80.101 Anap con Carvallo. Requerimiento Judicial. Secretaria Tribunal. La Secretaria.

REMATE: Primer Juzgado San Bernardo rematará 29 de abril 1987 12 horas propiedad calle Los Jazmines N° 12.461 Villa El Esfuerzo San Bernardo, inscrita a fs. 202 N° 303 año 1984 Cs. Bs. Rs. de San Bernardo. Mínimo UF 345. Precio contado. Postores deberán presentar vale a la vista o boleto consignación Cta. Cte. Tribunal equivalente 10% mínimo. Mayo-

res antecedentes causa Rol N° 80.101 Anap con Valdivia V. Requerimiento Judicial. Secretaria Tribunal. La Secretaria.

REMATE: Ante Décimo Noveno Juzgado Civil Santiago, Agustinas 1127, 3er. piso, rematará día 27 abril de 1987, a las 16:00 horas, propiedad ubicada Departamento Pedro Aguirre Cerda, Comuna San Miguel, calle Pintor Cicarelli N° 541, Depto. B. 1er. piso y los derechos proporcionales fs. 8862 N° 9391 del Conservador Bienes Raíces de San Miguel, correspondiente al año 1980, a nombre del demandado doña María Isabel Toledo Carvajal. Mínimo para posturas suma de \$ 1.026.508. Todo postor que no sea demandante para poder tomar parte remate, deberá rendir caución por valor no inferior al 10% del mínimo fijado, en boleto de consignación o vale vista bancario nombre cuenta corriente Tribunal. Bases, demás antecedentes expediente Rol 15.265-85, caratulado "Asociación Nacional de Ahorro y Préstamo con Toledo Carvajal M.". Requerimiento. La Secretaria.

REMATE: Ante Séptimo Juzgado Civil Santiago, Compañía 1213, rematará 28 abril 1987, 16 horas, propiedad ubicada Departamento Pedro Aguirre Cerda, Comuna San Miguel, calle Esmeralda 5813, inscrita a fs. 2921 N° 3545 Conservador Bienes Raíces San Miguel, año 1978. Mínimo posturas \$ 3.316.197. Precio pagadero contado dentro quinto día efectuada subasta. Interesados acompañar dinero en efectivo o vale vista orden Tribunal, por valor equivalente 10% mínimo. Mayores antecedentes bases remate autos rol 850-84 "A.A.P. Nacional con Muñoz Yáñez Absalón" La Secretaria.

REMATE: Primer Juzgado San Bernardo rematará 30 abril 1987 12 horas, propiedad calle Av. Central N° 575 Villa El Esfuerzo San Bernardo, inscrita a fs. 192 N° 284 año 1984 Cs. Bs. Rs. San Bernardo. Mínimo UF 133. Precio contado. Postores deberán presentar vale a la vista o boleto consignación Cta. Cte. Tribunal equivalente 10% mínimo. Mayores antecedentes causa Rol N° 79.965 Anap con Silva Requiere Judicial. Secretaria Tribunal. La Secretaria.

REMATE: Séptimo Civil Santiago Compañía 1213 primer piso día 30 abril próximo se rematará inmueble ubicado en calle Santiago, calles El Greco S/N hoy 531 - Maipú, Sitio 3 Manz. C inscrito Reg. Prop. C. B. R. Santiago a fs. 13.929 N° 16.773, año 1969. Mínimo comenzar subasta \$ 3.390.000. Interesados presentar vale vista o consignación cuenta Tribunal por 10% del mínimo fijado. Subastador deberá fijar domicilio dentro radio tribunal. Demás antecedentes causa Rol 2.400 "A.A.P. Nacional con Puimarta Cerpa Juan Carlos" Secretaria.

## PROVEEDORES INDUSTRIALES S.A.

## JUNTA GENERAL ORDINARIA DE ACCIONISTAS

Por acuerdo del Directorio citase a los señores accionistas de PROVEEDORES INDUSTRIALES S.A. a Junta General Ordinaria de Accionistas para el 29 de Abril de 1987, a las 18.30 horas, en las oficinas ubicadas en Libertad N° 50, comuna de Santiago, para pronunciarse sobre la Memoria y los Estados Financieros correspondientes al Ejercicio terminado el 31 de Diciembre de 1986 y demás materias propias de esta Junta.

Participación en la Junta. Tendrán derecho a participar en la Junta citada precedentemente los titulares de acciones inscritas en el Registro de Accionistas hasta el 23 de Abril de 1987.

EL PRESIDENTE

## KUPFER HERMANOS S.A.

## JUNTA GENERAL ORDINARIA DE ACCIONISTAS

Por acuerdo del Directorio citase a los señores accionistas de KUPFER HERMANOS S.A. a Junta General Ordinaria de Accionistas para el 29 de Abril de 1987, a las 17.30 horas, en las oficinas de la sociedad, Libertad N° 50, comuna de Santiago, para pronunciarse sobre la Memoria y los Estados Financieros correspondientes al Ejercicio terminado el 31 de Diciembre de 1986 y demás materias propias de esta Junta.

Participación en la Junta. Tendrán derecho a participar en la Junta citada precedentemente los titulares de acciones inscritas en el Registro de Accionistas hasta el 23 de Abril de 1987.

EL PRESIDENTE

## 10 OCUPACIONES OFRECEN

SE necesitan vigilantes. Requisitos: -Mayores 30 años. -Servicio Militar. -Experiencia. -Enviar curriculum (con foto). Londres 43, Of. 34. Stgo.

## 12 OFICINAS DIVERSAS

CONTABILIDADES balanceos 27 al 10 2252595.

## 32 VARIOS

DE ocasión necesito comprar silla rueda para niña de 8 años ojala este en buen estado. Llamar al fono: 581755. Sra. Ana Oyázzun.

SE vende salamandra nueva (poco uso) con 5 metros de chimenea \$ 10.000.- Tratar en: Nueva Villa Macul calle Las Jarcias N° 3431.







Patricia Vázquez y Elvira Savi

## Destacadas soprano y pianista chilenas actuarán mañana en OEA

La soprano Patricia Vázquez y la pianista Elvira Savi, ambas de destacada trayectoria, se presentarán mañana en la sede de la Organización de los Estados Americanos (OEA), en Washington, como parte de las conmemoraciones del nonagésimo séptimo aniversario de la fundación del Sistema Interamericano.

Especialmente invitadas por la OEA, las artistas nacionales actuarán en el Salón de las Américas, ofreciendo un recital de obras de Carlos López Buchardo,

de la Argentina; de los brasileños O. Lorenzo Fernández, Hector Villa-Lobos y Marlos Nobre; de los chilenos Federico Heinlein, Domingo Santa Cruz, Enrique Soro y Juan Orrego Salas; de los peruanos Andrés Saas y Carlos Sánchez Málaga y del uruguayo Luis Cluzeau Mortet. También interpretarán composiciones de Giacomo Puccini, Charles Gounod, Francesco Cilea y Giuseppe Verdi.

El concierto, así como otros dos anteriores de intérpretes bra-

sileños y norteamericanos, es auspiciado por el secretario general de la OEA, embajador Joao Clemente Baena Soares y por los respectivos embajadores de cada país.

Los recitales fueron programados con motivo de cumplirse el 14 de este mes los 97 años de la fundación en Washington de la Unión Internacional de las Repúblicas Americanas, predecesora de la OEA.



La pianista Elvira Savi, de reconocida trayectoria nacional e internacional, acompañará a Patricia Vázquez en el recital de la OEA. En la foto, los artistas en otra de sus actuaciones.



Un buen resultado tuvo finalmente la gira de "Los Prisioneros" a Argentina.

Lo anunciaron a su regreso a Chile

## "Los Prisioneros" harían gira a Perú

Muy optimistas llegaron la noche del domingo a Santiago "Los Prisioneros", luego de cumplir actuaciones en vivo y en televisión en Argentina.

Carlos Fonseca, manager del grupo, señaló que "les fue muy bien en el estadio Obras Sanitarias, incluso mejor que a las bandas locales "Identikit" y "Sobrecarga". Actuaron para unas 2 mil 500 personas y fue al único conjunto que se le pidió un bis".

Contó también que interpretaron once temas de su repertorio además del solicitado al final de la presentación.

La prensa bonaerense los trató muy bien, se les entrevistó y se criticó positivamente su actuación en Obras.

Fonseca anunció que está gestionando una posible gira a Perú, donde "Los Prisioneros" son conocidos a través de sus mejores éxitos.

### PUERTAS ABIERTAS

Jorge González, líder de "Los Prisioneros" manifestó que tenían las puertas abiertas en Argentina, donde además de su participación en el Chateau Rock y en Obras Sanitarias, actuaron en dos de los más populares programas de la televisión.

Esta es la primera salida al extranjero del conjunto y con ella comenzó su proyección internacional.

## Cines y teatros

**ACAPULCO.** Uruguay 2092.- Desde las 14 hrs. "Una mujer poseída", "Un loco suelto en Beverly Hill" y "Delito en la playa del vicio" (21) \$ 100.  
**ALESSANDRI.** Alameda 2879 (96848) Desde las 11 hrs. "Yo los amo" y "Despiadada cacería humana" (21) \$ 120.  
**ALFIL.** Alameda 776 (335392). Desde las 14 hrs. "Juegos de amor" y "Sombra de mujer" (21). \$ 180.  
**APOQUINDO.** Apoquindo 3384 (2313560) 16, 19 y 22 hrs. "Peligrosamente juntos" (14) \$ 350.  
**ASTOR.** Estado y Huérfanos (392100) Desde las 12 hrs. "Un hombre de un país lejano." (TE) \$ 280.  
**BANDERA.** Bandera 76 (714403) Desde las 11 hrs. "De vuelta al colegio" (TE) \$ 280.  
**CAPRI.** Monjitas 825 (392414) Desde las 10 hrs. "El tigre chino", "Los violentos dedos del Kung Fu" y "El retorno del nuevo Bruce Lee" (18) \$ 120.  
**CARIOLA.** San Diego 246 (6989350) Desde las 11 hrs. "La guerra de los niños" y "Charrito" (TE) \$ 150 y \$ 200.  
**CENTRAL.** Huérfanos 11.45 hrs. "Escape imposible" (18) \$ 280 L. a V. may. 60 años \$ 180.  
**CERVANTES.** M. Cousiño 134 (381894) Desde las 11.15 hrs. "Comportamiento sexual de una adolescente" (21) \$ 250.  
**CINELANDIA.** Puente 540 (6967532) Desde las 11 hrs. "Virilidad", "Amor a domicilio" y "El gran amor de Swann" (21) \$ 150.  
**CITY.** Agustinas 1022 (6967687) Desde las 11 hrs. "La mosca" (18) \$ 200.  
**CONTINENTAL.** Plaza Bulnes 57 (6960735) Desde las 11 hrs. "Cor-

tocircuito" (TE) \$ 150.  
**DEL ANGEL.** San Antonio 255 (333605) 16 y 22 hrs. "La columna" (1) \$ 300 conv. 3ª edad y estud. \$ 150.  
**DUCAL.** Agustinas 777 (335375) Desde las 12 hrs. "Un amor en Florencia" (14) \$ 280.  
**EL GOLF.** Apoquindo 3368 (2313485) 16, 19.15 y 22 hrs. "Pelotón" (18) \$ 350. \$ 380.  
**ESPACIOCAL.** C. Goyenechea 3820 (2421326). 17 y 21 hrs. "Gandhi" (Men). \$ 350. Estud. \$ 300.  
**FLORIDA.** Estado 226 (380578) Desde las 11.30 hrs. "Ojo por ojo, diente por diente" y "Obsesión fatal" (18) \$ 200.  
**GRAN PALACE.** Huérfanos 1178 (6960082) Desde las 11 hrs. "Pelotón" (18) \$ 200.  
**HUELEN.** Huérfanos 779 (331603) Desde las 11 hrs. "El color del dinero" (18) \$ 280 L. a V. may. 60 años \$ 180.  
**HUERFANOS.** Huérfanos 930 (336707) Desde las 11.30 hrs. "El color del dinero" (18) \$ 280 L. a V. may. 60 años \$ 180.  
**IMPERIO.** Estado 235 (397960) Desde las 11 hrs. "De vuelta al colegio" (TE) \$ 280.  
**KING.** Huérfanos 840 (332838) Desde las 11 hrs. "Nueve semanas y media" (21) \$ 280.  
**LAS CONDES.** Apoquindo y Noruega (2298816) 16, 19.15 y 22 hrs. "La misión" (14) \$ 350 y \$ 380.  
**LAS LILAS.** E. Yáñez y J. de Dios V. (2317156) 16.30, 19 y 22 hrs. "De vuelta al colegio" (TE) \$ 350 y \$ 380.  
**LIDO.** Huérfanos 680 (330797) Desde las 12 hrs. "Te amaré en silencio" (18) \$ 280.  
**LO CASTILLO.** C. Goyenechea 3820 (2421345) 16.30, 19.15 y 22

hrs. "El color del dinero" (18) \$ 350 y \$ 380.  
**MAIPO.** San Pablo 4251 (731982) Desde las 14 hrs. "Conan el bárbaro", "Jugando con fuego" y "Río de locura" (21) \$ 100.  
**MAYO.** Monjitas 879 (391201) Desde las 10 hrs. "Mujeres enjauladas", "Atrapadas por el pecado" y "Pasión sin límite" (21) \$ 140.  
**MODERNO.** Gran Avenida 6544 (5212721) Desde las 14 hrs. "Camisetas calientes", "Flash Point" y "La colina de los ojos malditos" (18) \$ 100.  
**MONTECARLO.** Huérfanos 869 (398488) Desde las 11 hrs. "Vacaciones separadas" (18) \$ 250.  
**NILO.** Monjitas 879 (391201) Desde las 10 hrs. "La profesora de ciencias" y "Enfermera de día" (21) \$ 160.  
**NORMANDIE.** Alameda 139 (392749) 16.30 y 20.30 hrs. "Fanny y Alexander" (18) \$ 230 estud. y amigos cinearte \$ 150.  
**ORIENTE.** P. de Valdivia 099 (2317151) 16.30, 19 y 22 hrs. "Escape imposible" (18) \$ 350 y \$ 380 L. a V. May. 60 años \$ 250.  
**PEDRO DE VALDIVIA.** P. de Valdivia 1719 (2238546) 15.45, 19.30 y 22 hrs. "Un amor en Florencia" (14) \$ 350 y \$ 380.  
**PRAT.** San Diego 2119 (5550754) Desde las 14 hrs. "Una mujer en llamas", "Las vírgenes guerreras" y "La perversa" (21) \$ 100.  
**PROVIDENCIA.** M. Montt 03 (42867). 16, 19 y 22 hrs. "Un hombre y una mujer 20 años después" (18). \$ 350.  
**PLAZA.** Compañía 1068 (6984714) Desde las 10 hrs. "Locademia de policía 2" y "Locademia de policía 3" (14) \$ 200.  
**REAL.** Compañía 1040 (6965555)

Desde las 11 hrs. "El retorno del dragón" y "La fuerza Delta" (14) \$ 200.  
**REX 1.** Huérfanos 735 (331144) Desde las 11.30 hrs. "La misión" (14) \$ 280.  
**REX 2.** Huérfanos 735 (331144) Desde las 10.30 hrs. "Desaparecido en combate" (18) \$ 280 (David Carradine).  
**REX 3.** Huérfanos 735 (331144) Desde las 10.30 hrs. "Pecado en familia" (21) \$ 250.  
**RIO.** Monjitas 743 (333550) Desde las 11 hrs. "El misterio de la fosa mal-dita", "La isla de las condenadas" y "Atrapadas" (21) \$ 150 jueves \$ 120.  
**RITZ.** San Antonio 50 (380613) Desde las 10 hrs. "¡Qué mujer!", "La mujer del director" y "Ven amor mío" (21) \$ 120.  
**ROXY.** Huérfanos 1055 (6980809) Desde las 10 hrs. "Los pecados de Lola" y "Laura la fiebre del placer" (21) \$ 160.  
**SALA LILA.** Vitacura 6780 (2242466) 16, 19.15 y 22 hrs. "Te amaré en silencio" (18) \$ 350 y \$ 380.  
**SALA VERDE.** Vitacura 6780 (2242466) 15.45, 19 y 21.45 hrs. "Así es la vida" (18) \$ 350 y \$ 380.  
**SANTA LUCIA.** Alameda y San Isidro (336666) 15, 19 y 21.30 hrs. "A la sombra del Kilimanjaro" (18) \$ 280.  
**YORK.** Agustinas 1022 (6966687) Desde las 11 hrs. "Las variaciones del amor 2ª parte" (21) \$ 200.

### TEATROS

**ABRIL.** Huérfanos 786 (335932). 19.30 hrs. "Los compadritos" de R. Cossa. \$ 600. Estud. \$ 300.  
**AULA MAGNA U.T. DE FEDERI-**

**CO SANTA MARIA.** Sábado: Orquesta Sinf. de Chile.  
**CAMILO HENRIQUEZ.** Amunátegui 31 (6989039) Teatro Itinerante.- Viernes: "Bodas de sangre" de Federico García Lorca.  
**DEL ANGEL.** San Antonio 255 (333605). Miércoles: "El deseo de toda ciudadana" de Marco A. de la Parra.  
**EL BURLITZER.** Providencia 2124 (2318899). Jueves: "Oh morir con honor, o vivir pollo".  
**EL CONVENTILLO 1.** Bellavista 173 (774264). 19.45 hrs. "Tres tristes tigres" de A. Sieveking. \$ 300. Estud. \$ 400.  
**EL CONVENTILLO DOS.** Bellavista 173 (774164) Martes: "Tres tristes tigres" de A. Sieveking.  
**EL GALPON DE LOS LEONES.** Los Leones 238 (2311099) Miércoles: "Ardiente paciencia" de Antonio Skármeta.  
**HUMORESQUE.** San Ignacio 1349 (5567669) 20.30 y 22.30 hrs. "Vieraneo en el tejado".  
**DE LAS AMERICAS.** Providencia 2563. (2315001) 20 hrs. "Luisa Fernanda; la reina de la zuzuela". Cía. Pedro Linares. \$ 800. \$ 600 y \$ 400.  
**MONEDA.** Moneda 920 (715451) Jueves: "Gente de bar" de Gerardo Werner.  
**PICARESQUE.** Recoleta 345 (776883) 20.30 y 22.30 hrs. "Queremos que Ud. la tenga viva".  
**PROVIDENCIA.** M. Montt 03 (42867) Jueves: "Con la camisa puesta" de Fdo. Jossau y Coe Legrand.  
**UC.** J. Washington 26 (465652) 19.30 hrs. "El rey se muere" de Ionesco. \$ 400. Estud. \$ 200.



De Buenos Aires

# Presencia de Chile en Feria Internacional del Libro

■ El lema de la décimo tercera versión de la muestra "El Universo de Borges"

El Presidente de la República, Raúl Alfonsín, inauguró el 26 de marzo pasado la Feria Internacional del Libro, junto a él estuvo María Kodama de Borges y es lógico, el lema de esta feria es "El universo de Borges" y María Kodama es su viuda.

En múltiples aspectos de su vida, el país ha mostrado con qué decisión retomó su rumbo auténtico, a la vez que abría nuevas sendas a su afán creador. Entre estas últimas queremos recordar una que atañe directamente al progreso de la cultura como prueba incontestable de la creciente pujanza del espíritu argentino. Trátase de la Feria Internacional del Libro, primero de los eventos que convierten a la hermosa capital —tan rica en antecedentes históricos, en obra del presente y en perspectivas para el futuro próximo— en un punto de confluencia de los más relevantes escritores e intelectuales con que cuenta la República, y de los vanguardistas creadores de las naciones vecinas. Todo ello pone de relieve el entusiasmo con que los artistas, intelectuales han acogido esta iniciativa apoyada por el Presidente Alfonsín y la significación nacional que el pueblo mismo ha asignado a este acontecimiento. Porque la feria rebasó su sentido local y despertó ecos en todo el territorio de la nación y en países extranjeros del continente americano y europeo. De este modo, se abre también el camino del contacto con la pintura, la música, la poesía, es decir, las manifestaciones espirituales, que al mismo tiempo que expresan anhelos de la colectividad, determinan, por su sola acción de presencia, la elevación del nivel colectivo.

Es así como la Argentina del presente no es el privilegio de unos.

La Feria Internacional del Libro permite al público visitante obtener puntos de referencia ante un inmenso caudal de obras,

que abarcan diversas posturas estéticas y son el testimonio fiel de la brega latinoamericana por una fisonomía propia en el concierto internacional.

Argentina y su pueblo encarnan por estos días el advenimiento de importantes sucesos en lo cultural, artístico, social, religioso y político.

El stand de Chile se encuentra ubicado en el pabellón "E", N° 414, primer piso. Dentro de su estructura arquitectónica sobresale el cobre.

De el 1° al 4 de abril, el programa fue "Encuentro de Borges", suceso que contó con escritores de renombre que han trabajado y traducido sus obras.

Actividades de chilenos en la Feria Internacional del Libro:

Hoy martes 7 de abril, Editorial Andrés Bello presenta el libro "Amarás al cobre como a ti mismo", del autor Raúl Barros. Sala Juan Rulfo.

Jueves 9 de abril, en la Sala Julio Cortázar, Maura Brescia y Edith Phillips darán una conferencia sobre la literatura en Chile desde 1973.

10 de abril, acto cultural a cargo de Editorial Universitaria: charla Saúl Skolnik "Visión y creatividad de la literatura infantil chilena, reafirmando la charla Emilia Aldunate presentará su libro "El diario de Milly".

Por Edith PHILLIPS (Desde Buenos Aires)

## ELECTROMAT S.A.

SOCIEDAD ANONIMA ABIERTA  
(INSCRIPCION REG. VALORES N° 0060)

El Directorio de la Sociedad acordó repartir el Dividendo N° 71, por el monto de \$ 13.- (trece pesos) por acción, a los accionistas que figuren inscritos como tales en los Registros de la Sociedad con cinco días hábiles de anticipación a la fecha de pago que se anuncia más adelante.

El dividendo estará a disposición de los accionistas a contar del miércoles 29 de abril de 1987, en las oficinas de la Sociedad, ubicada en Vicuña Mackenna N° 2385. Los accionistas podrán también obtener el envío del Dividendo por correo certificado a sus respectivos domicilios solicitándolo por escrito a nuestra Casilla N° 2103, Santiago.

EL GERENTE GENERAL

# La Invitación



Un hotel...  
un misterioso anfitrión...  
un singular  
grupo de invitados...  
¿Por qué todos allí  
reunidos?

Entre ellos no hay nada  
en común, salvo un gran  
misterio.

La Invitación, una  
telenovela de intriga y  
suspense y por  
supuesto... de amor.

La Invitación, una  
telenovela donde cada  
espectador sacará sus  
propias conclusiones y  
tendrá sus propias  
sospechas.

Walter Kliche  
Alejandra Castillo  
Juan Carlos Bistotto  
José Soza  
Gloria Münchmayer  
Rebeca Ghigliotto  
Nelly Meruane  
Peggy Cordero  
Patricia Guzmán  
Claudia Di Girólamo  
Paulina García  
Cora Díaz  
Maricarmen Arrigorriaga  
Pachi Torreblanca  
y un gran elenco

Original de:  
Ivni Ribeiro  
Adaptación de:  
Jorge Díaz S.

Dirección:  
Oscar Rodríguez G.



CORPORACION  
DE TELEVISION  
UNIVERSIDAD CATOLICA  
DE CHILE

DESDE MAÑANA  
UNA NUEVA TELESERIE NACIONAL  
LUNES A VIERNES 19:15 HRS. CANAL 13

### INMOBILIARIA ESTADIO

COLO COLO

SOCIEDAD ANONIMA

En cumplimiento del acuerdo de reforma de estatutos adoptado en la Junta Extraordinaria de Accionistas de 29 de enero de 1987, se emitirán 38.991 acciones ordinarias serie "A", sin beneficio de acceso y asientos en el registro, que los señores accionistas podrán suscribir a prorrata de las que posean inscritas en el Registro de Accionistas, y pagar a un valor de \$ 1.692.- cada una. Tendrán derecho a la suscripción los accionistas inscritos en el Registro el quinto día hábil posterior a esta fecha, y dispondrán del plazo de 30 días contados desde dicha fecha para manifestar por escrito su intención de suscribirlas. También podrán manifestar interés por suscribir las que en la oferta queden sin ser suscritas. El pago de las acciones deberá ser hecho dentro de los cinco días hábiles siguientes al vencimiento del plazo de la oferta, en dinero o con créditos que tengan en contra de la Sociedad.

EL DIRECTORIO



# Dosis de humor con niño actor del Clan Infantil tendrá "La Invitación"

La Actriz Cora Díaz y el pequeño actor del clan infantil Jonathan Chernillo pondrán la nota de humor y enredos en la nueva teleserie de Canal Trece "La Invitación", cuya trama gira en torno a Aníbal, misterioso dueño de hotel que invita a un grupo de personas a pasar una temporada en su propiedad.

Ninguno de ellos tiene que ver con el otro ni tampoco con Aníbal Vilar... aparentemente, pero entre los invitados sólo existe en común un gran misterio. De acuerdo a sus productores, "La invitación" es una "telenovela de intriga, suspenso y, por supuesto, amor".

En el capítulo que verán mañana los telespectadores, podrán disfrutar con la presentación de los personajes invitados, entre los cuales está un médico (Alejandro Castillo) acompañado de su hijo (Chernillo); una rica heredera (Paulina García) acompañada de su prima (Rebeca Ghigliotto) y el marido de ésta (Luis Gnecco), una viuda (Patricia Guzmán) y su hija (Katy Kowalesko), un periodista (Rolando Valenzuela), un empresario (Ignacio Otero), su esposa (Nelly Meruane) y su hija (Maricarmen Arrigoriaga), una actriz (Peggy Cordero) y su secretario (Juan Carlos Bistoto).

Poco a poco van llegando al hotel, donde la recepcionista



Rolando Valenzuela y Carlos Matamala.

(Gloria Muchmayer) los recibe y asigna sus habitaciones. Todos desean conocer y agradecer "La invitación", pero Aníbal Vilar sólo se presentará cuando estén reunidos. Mientras, él sigue de

cerca los acontecimientos a través de su hombre de confianza, Gustavo (Carlos Matamala), a quien le manifiesta misteriosamente que "pagarán, pero más tarde", ante una reflexión de su empleado sobre "lo bueno que era al invitarlo a pasar una temporada gratis al lugar".

Cora Díaz caracteriza a una anciana instalada en el lugar que, diariamente, convivirá con los huéspedes y pondrá la nota humorística, con salidas jocosas, además de situaciones típicas de una mujer con sus años, con sus mañas y exigencias que no a todos agrada.

Por su parte, el joven Chernillo haciendo gala de gran naturalidad pondrá en aprietos a su padre que, permanentemente, lo está hostigando con el tradicional "pórtate bien". Será el típico niño travieso que ingresa a una habitación que no es la de él, que habla más de la cuenta o que corre raudo por los pasillos poniendo con los "pelos de punta" a su progenitor, viudo constantemente amenazado por su suegra que desea la tutoría del nieto.

Sin escenas en exteriores, el primer capítulo en un andar más lento que lo habitual muestra al grupo en torno al cual se desarrolla esta historia, cuya adaptación para la televisión la realizó el periodista Jorge Díaz.

En su nueva temporada, que partió ayer

## Testigos de las noticias en el programa "Exito"

Patricio Achurra y Schlomit Baytelman en el humor, testigos presenciales o protagonistas de grandes noticias en los reportajes, presentación artística de los grupos de canto y baile de las colonias residentes en los musicales, son algunas de las novedades que ofrecerá el programa "Exito" en su nueva temporada, que se inició ayer.

El espacio del mediodía incluirá, además, la sección "Cada loco con su tema", donde se dará oportunidad de aparecer en televisión a excéntricos o "giros sintornillos" que tienen algún invento que mostrar. Durante esta semana competirá, por ejemplo, un estudiante que armó un robot el que fue premiado en una feria científica juvenil nacional.

Con mayor énfasis en lo periodístico informativo, este año se incorpora al equipo el periodista Juan Ramón Silva en reemplazo de Francisco Castillo. Entre los reportajes, destaca una serie denominada "Yo estuve allí", en la cual participarán personas que hayan vivido o visto hechos de gran relevancia nacional o internacional.

Además, del espacio humorístico de Patricio Achurra y Schlo-

mit Baytelman "Así es la vida... punto", una comedia en la cual una joven pareja representará situaciones típicas del diario vivir, debuta "La esquina de mi barrio" donde, también de manera simple, se reproducen situaciones de la vida cotidiana. Los personajes, en ambos casos, tratarán de ser lo más cercanos posibles a la realidad, con lo cual se producirá una suerte de identificación con la teleaudiencia.

José Alfredo Fuentes, a través de "Los Exaltados", dará la oportunidad a jóvenes de entre 16 y 22 años con aptitudes artísticas, tanto musicales como coreográficas. Los ganadores serán incorporados al elenco estable del programa y desde ya los interesados pueden ir a inscribirse a los estudios KW, en Catedral 1850.

En relación a las secciones que continúan, se indicó que permanecerán aquellas de mayor éxito en la temporada anterior, entre ellas "Generación Actual", cuya final se realizará ahora, para posteriormente iniciar un nuevo ciclo con los mejores grupos rockeros del país.

## Teleprogramas



Canal 5

- 17.50 SINTONIA MUSICAL. Chopin bajo las estrellas.
- 18.00 HOLA NIÑOS. Programa infantil.
- 18.10 GUARDIANES DEL ESPACIO. Aventuras ciencia ficción.
- 18.30 PIPIRIPAO '87. Roberto Nicolini junto al Fantasma en un programa didáctico y de entretenidos dibujos animados.
- 18.50 BUTCH CASSIDY. Dibujos animados.
- 19.25 ROBERTO NICOLINI. Roberto junto a sus amigos Tongas y Ucevito, muestran nuevas experiencias en el computador.
- 20.00 FESTIVAL DE ROBOTS. Dibujos animados.
- 20.30 FANTASMA. Desde el sótano y mediante su máquina del tiempo, el Fantasma nos llevará al encantador y maravilloso París.
- 20.45 HALCONES DEL ESPACIO. Aventuras.
- 21.10 HORIZONTE REGIONAL. Noticias de Valparaíso, Viña del Mar y comunas de la Quinta Región, con la conducción de Catherine Paoa.
- 21.30 ESPECIAL PRENSA. Recuento de la gira de S.S. Juan Pablo II realizada a Chile.
- 22.30 VEAMOS CINE. "La rosa negra" (1950). Drama costumbrista donde el actor principal supera las intrigas de familia. Actuaciones de Tyrone Power y Cecile Aubray. Director: Henry Hathaway.
- 24.00 UN MENSAJE PARA EL NUEVO DIA. Comentario cristiano.
- 00.05 CIENCIA AL DIA. Los últimos adelantos médicos como consecuencia de las experiencias espaciales.
- 00.30 CIERRE.



Canal 7

- 10.15 EL CLUB 700. Programa religioso.
- 10.45 EL MINISTERIO DE JIMMY SWAGGART.
- 11.15 LA COCINA DE MONICA.
- 11.20 DIBUJOS ANIMADOS.
- 12.00 EL FESTIVAL DE LA UNA. Conducido por Enrique Maluenda. Canciones, bailes, concursos y humor.
- 14.00 EDICION UNO. Noticias.
- 14.30 GUADALUPE. Teleserie mexicana.
- 15.15 CRISTAL. Teleserie venezolana con Lupita Ferrer.
- 16.00 SIMON Y SIMON DETECTIVES. Serie policial con Gerardo McRaney y Jameson Parker, en el rol de dos hermanos investigadores privados.
- 17.00 TOM Y JERRY.
- 17.05 TARDES DE CINE. "La real cacería del sol" con Robert Shaw, Christopher Plummer y Nigel Davenport. Basada en la obra de Peter Schaefer sobre la conquista del Perú por Francisco Pizarro. A pesar de su condición de aventurero y a condición de que él sufrague los gastos, en 1528 Pizarro obtiene la autorización del Rey de España para organizar una expedición en busca de los fabulosos tesoros de América.
- 18.50 LA REPRESA. Teleserie nacional.
- 20.30 SESENTA MINUTOS. Noticias.
- 21.15 FUTBOL INTERNACIONAL. En directo Vía Satélite desde el estadio "Brinco de Oro", ciudad de Campinas, Brasil, el encuentro entre Guarani y Cobreloa. Conducción de Sergio Livingstone.
- 23.30 EDICION DOS.
- 23.50 EL F.B.I. HOY. Serie policial.
- 01.10 CHEERS. Comedia.



Canal 9

- 15.45 CARTA DE AJUSTE.
- 16.00 CINE DE LA TARDE. "El poder de la evidencia" con Gordon Jump, Alan Steven, Steven Wayne Carry. En un tranquilo pueblo, donde nunca pasa nada, repentinamente ocurren dos sangrientos homicidios y una serie de accidentes familiares que preocupan al comisario, el que trata por todos los medios, de evitar que provoquen pánico en la población. El joven hijo del comisario, recién llegado al pueblo desde la ciudad donde estudiaba, empieza a investigar, especialmente cuando todos tratan de ocultarles los hechos evitando referirse a ellos.
- 17.30 MINISERIE. "El orgullo y los prejuicios". Miniserie inglesa-australiana con Elizabeth Garvie, David Rintoul, Sabina Franklin, Irene Richard, Osmond Bullock, Moray Watson, Priscilla Morgan, Marsha Fitzalan. La familia Bennet recibe en casa a Collins, familiar lejano del dueño de casa. Su pedantería molesta a la familia, excepto a la Sra. Bennet, la que trata de comprometerlo en matrimonio con su hija Elizabeth, la que lo rechaza firmemente cuando se lo solicita. Mientras tanto Jane Bennet, ha quedado desolada al regresar a Londres su cortejante Bingley, acompañado de su amigo Darcy, lugar en donde contraerá matrimonio, según se lo escribe la hermana de él.
- 18.30 MAZAPAN. Programa infantil.
- 19.00 GATO FELIX. Dibujos animados.
- 19.30 CLASICOS FAMILIARES.
- 20.30 SESENTA MINUTOS. Noticias.
- 21.30 CIERRE DE LAS TRANSMISIONES.



Canal 11

- 07.00 PANORAMA AL DESPERTAR. Noticias.
- 08.00 CANAL 11 AL DESPERTAR. Conduce Jorge Rencoret.
- 11.00 FRANJA INFANTIL. Merry Melodies - Patio Plum - La ballena Josefina.
- 12.15 CIERRE.
- 16.30 CARTA DE AJUSTE.
- 16.45 VISIONES DEL MUNDO. Documental.
- 17.00 FRANJA INFANTIL. Merry Melodies - Patio Plum - La ballena Josefina.
- 18.00 EXTRA JOVENES. Conduce Katherine Salosny.
- 19.00 MUNDOS INDIVIDUALES. Con Meg Wynn Owen, David Langton, Simon Williams y Angela Baddeley. Hazel, la esposa de James Bellamy recibe una llamada telefónica de una aristocrática dama que se hace pasar por una gran amiga de la familia Bellamy, pero...
- 19.30 ENCUENTRE CON... Ana Josefa Silva. Tema: ¿Qué pasa con la dramaturgia chilena?
- 20.30 PANORAMA. Noticias.
- 21.15 ESA CHICA. El departamento. Ann, tiene dificultades en su departamento, razón por la que su novio Don, idea una solución que produce jocosas situaciones...
- 21.45 DAVID COPPERFIELD. Con David Yelland, Jacqueline Pearce. La extrema sensibilidad de Dora, esposa de Copperfield, y su capacidad para gobernar la casa, afecta la serenidad del nuevo hogar...
- 22.45 NOCHE DE MUSICA. Especial musical de Víctor Manuel y Ana Belén. Interpretan algunos de sus éxitos como: "Sólo pienso en tí", "El hombre del piano", "Ay Amor", "Planta Catorce", "Oh Balance" y "Baila Bailarina", entre otros.
- 23.45 PANORAMA MARTINI AL CIERRE. Noticias.



Canal 13

- 10.30 EL HOMBRE Y LA TIERRA. Documental.
- 11.00 FESTIVAL INFANTIL. Porky y Pig, Super Ratón.
- 12.00 EXITO. Conduce José Alfredo Fuentes.
- 13.30 ALMOZANDO EN EL 13.
- 14.30 TELETADE. Noticias.
- 15.00 CUERPO A CUERPO. Teleserie brasileña.
- 16.00 MI BELLA GENIO.
- 16.30 ROBOTEC. Dibujos animados.
- 16.50 CINE EN SU CASA.
- 19.00 GIUSEPPE VERDI. Con Ronald Pickup. Producción de la RAI que muestra la vida y los amores del famoso compositor romántico italiano.
- 20.00 PUNKY BUNSTE. Noticias.
- 20.30 TELETADE. Noticias.
- 21.30 DIMENSION DESCONOCIDA. Serie que nos traslada a un mundo de incógnitas.
- 22.30 REPORTERA DEL CRIMEN. Serie policial.
- 23.30 TELENOCHÉ. Noticias.
- 23.50 CINE DE ULTIMA FUNCION.



Crítica de teatro

# "El deseo de toda ciudadana": teatro para analizar a fondo

Un público de día domingo reacciona en forma recelosa pero interesada, ante el espectáculo representado en el escenario del Teatro del Angel, para contar a través de los actores del grupo independiente "Teatro de la Pasión" lo que sucede a Verónica en la obra "El deseo de toda ciudadana". Aquí no hay vanguardia "per se", ni audacias antojadizas, tampoco se juega una historia tradicional; pero el drama de una solterona casi deficiente tiene diversas y evidentes lecturas, aun para el espectador menos inquieto. La puesta en escena tiene el sello de Ramón Griffero, cuya labor es de cocreación con Marco Antonio de la Parra, dramaturgo.

## LA OBRA

Fue primero un guión de cine, que no llegó a plasmarse. Luego una premiada novela (Ornitotórax 1986) y, tras un trabajo con los actores, la pieza que se mantiene aún en temporada. Podría ser una policial, con la historia de una empleada solitaria en un edificio de departamentos que recibe (¿o no?) a un extraño personaje que se irá transformando en diferentes prototipos, involucrándola en una aventura de amor, sadomasoquismo, coacción y, a lo mejor, ensañaciones histeroides.

La ambigüedad es la tónica. Los personajes, incluyendo a la protagonista, cambian, se desintegran de modo camaleónico y siguen conductas de huecos y transparentes héroes de historietas como Superman. Todo podría estar dentro de la mente de la mujer solitaria, al borde de una soltería definitiva o en el interior de ese extravagante visitante que la asedia, la adora, la cerca y la maltrata hasta convertirla en prisionera, y al final, como una mujer, liberada a lo mejor, de sus fantasmas, mitos y prisiones.

De la Parra, hombre de su tiempo, utiliza en este caso, la línea del viejo "Thriller" para emitir sus críticas a la sociedad actual, en lo universal y en lo nacional directo. Verónica, los vecinos, el cuidador del edificio en que ésta vive y sus compañeros de trabajo, son partes y víctimas de su medio y de sí mismos. Explican, en alguna forma, el meollo exterior, policial de la obra: la búsqueda de Peter Brown, personaje extraño y jamás presente y da paso a la ausencia de identidad, llevada a extremos en el visitante de la mujer.

¿Confesiones de una virgen urbana solitaria a pesar de sus ritos religiosos? ¿Conflicto real, convertido por ella en un auto pagano de pasiones contenidas y desbordadas al final? ¿O simplemente un hecho policial acrecentado con las muertes inexplicables de quienes viven en su mundo? Todo puede ser, como ocurre en los relatos de Manuel Puig y todo puede ser generado por el poder de la mente en solitarias sesiones de horas vacías.

## PUESTA EN ESCENA

Una obra interesante, fuera de lo común, incluso de los temas habituales de la dramaturgia actual que mira más a una respuesta masiva inmediata que a lo trascendente. Lo mejor de este autor, cuyo aporte ha sido siempre importante.

Tuvo, por fortuna en este caso,

el encuentro justo y el aporte enriquecedor en un joven director de teatro, capaz de involucrar lo plástico, con lo coreográfico y la labor tradicional de su misión en el montaje de una obra. Ramón Griffero, es un cocreador y somete cada frase, cada situación a un ritmo de "comic" (pero en serio, sin aproximaciones de aficionados) y agrega algo que es determinante en sus trabajos. Encuentra concomitancias y traducciones tomadas del cine como en su brillante "Cinema Utopía", premiada por la crítica.

Es así como la puesta en escena tiene un dinamismo, aporta constantes sorpresas y obliga al espectador a seguir un ritmo acelerado y provocativo. La escenografía es, desde ya, sorprendente. Un edificio y un departamento con sus flejes como factores aislantes o de atisbo voyerista, utilizados con igual sentido de fuerte originalidad. La coreografía integrada al teatro como parte de una planta de movimientos, como conducta física de los personajes y como recurso vital para diálogos, encuentros y clímax de cada situación.

Hay en estos aportes de Griffero un hábito remecedor, fruto de un trabajo creativo serio, en convivencia con actores y autor, sin afanes, explicables pero desluci-

dos, de simple renovación para provocar suspenso o rechazo.

Y hay más, junto a una estrecha unión entre el movimiento, lo plástico y la actuación tratadas en beneficio del contenido y ambigüedad reflexiva de la obra; está el rol de la música. No más interpolada sino conjugada, a fondo, con el todo; de tal forma que parece ser todo una partitura concreta.

## LOS ACTORES

Es muy complejo someterse a los dictados de una obra con una dirección como ésta. Podría seguirse el camino simplista de una cuasi humorada o bien la espectacularidad del recargamiento. Se prefirió, como sucede con los montajes de Griffero, un trabajo concertado y a fondo. Esta vez, contó con dos protagonistas dúciles y con recursos. Elsa Poblete compone una Verónica en plan de desenvolvimiento, de cambios trascendentes sin perder su toque de heroína de "comic" o de modesta mujer solitaria, en plan de desborde de sus pasiones. Hay bastante más que un buen uso de la voz (matizada, como todo, en este trabajo) se maneja y bien la expresión corporal e incluso la difícil línea de un montaje a retazos.

Alex Zisis tiene la máxima responsabilidad como el Visitante, a



por YOLANDA MONTECINOS

través de su múltiples facetas. Será una suerte de Humphrey Bogart, de detective o investigador, un enamorado delirante y un carcelero. Cambiará su lenguaje, desde la estereotipia al argot urbano con sus falencias. Hablará

como todos en frases huecas y representará con validez y un trabajo integral al sueño común de gente común en una ciudad sin mayores estímulos. Los restantes personajes componen un friso valedero para ilustrar la pobreza intelectual del medio que rodea a Verónica y sus fantasmas, usados por autor y director como elementos explicativos y como recursos para flashes y aun "racontos" en los diálogos de Babel de los protagonistas o antagonistas. En suma, un importante trabajo teatral, con una obra y un montaje que nos mueve a reflexiones y comentarios diversos. Algo que pocas veces sucede ahora con el actual teatro chileno.

## MANGANESOS ATACAMA S.A.

### DIVIDENDO N° 74

Por acuerdo de la Junta General Ordinaria de Accionistas N° 46 celebrada el 26 de marzo de 1987, la sociedad pagará un dividendo de \$ 153 por acción con cargo a las utilidades obtenidas en 1986.

El pago se efectuará a contar desde el 24 de abril de 1987 en sus oficinas, Agustinas 1022 - 9° piso, Of. 920, en los días lunes a viernes desde las 10 a 13 horas y desde las 15 a 18 horas.

Tendrán derecho al dividendo los señores accionistas que figuren inscritos en el Registro de Accionistas de la Sociedad con 5 días de anticipación a la fecha anunciada, esto es al 16 de abril 1987.

EL GERENTE

UN NUEVO AÑO DE...



El éxito del mediodía inicia su cuarta temporada con renovadas secciones y sus espacios de siempre transformados en favoritos del público.

## NUEVAS SECCIONES HUMORISTICAS

- "Así es la vida... y punto", con Schlomit Baytelman y Patricio Achurra.
- "La esquina del bano", con Yoya Martinez, Gloria Lazo, Oscar Hernandez y Tichy Lobos.
- "Locuras de Exito", con Guillermo Bruce, Maria Esperanza Silva y Gabriel Maturana.

## NUEVOS CONCURSOS

- "La fiesta de las colonias". Las colectividades extranjeras residentes compiten a través de sus expresiones artísticas.
- "Exitamentos". En la búsqueda de nuevos valores del canto y la danza.
- "Cada loco con su tema". Donde se dan cita los excéntricos, inventores, imitadores, magos, contorsionistas, etc.

## NUEVOS ESPACIOS PERIODISTICOS

- "Yo estuve allí". Los grandes sucesos noticiosos relatados por sus protagonistas o testigos presenciales.
- "La cámara pregunta". Un espacio donde se sorprenderá al público con insolitas interrogantes.

Y junto a las nuevas secciones, los espacios que ya conquistaron el éxito: Los Bochincheros, Exito está con Ud., Los Payasos, Las Gracias de su hijo, El Baile de la Suerte. Consulta con profesionales, Generación actual, reportajes, entrevistas, datos de interés, video clips.

Animación: José Alfredo Fuentes

Dirección: Alfredo Lamadrid



De lunes a viernes a las 12.00 horas.



CORPORACION DE TELEVISION UNIVERSIDAD CATOLICA DE CHILE



# La Nación



ADIOS. — El Papá alza sus brazos en el último gesto de despedida, antes de entrar en la cabina del Boeing 767 de LAN-Chile, que lo llevó a Buenos Aires en la tarde de ayer. Nostalgia mutua, Santo Padre.

## Enciclopedia del Tejido

Especial de Revista Verónica

lanas cisne  
La Nación

Diario La Nación le entrega todos los MARTES, una serie de fascículos coleccionables sobre EL ARTE DE TEJER, desarrollado en forma didáctica y amena, con muchas fotografías, ilustraciones y modelos de prendas de vestir realizadas a palillo.

RESERVE  
CON TIEMPO  
SU EJEMPLAR.

MAÑANA  
REEDICION  
FASCICULO N° 1

CON SU DIARIO LA NACION



## Estampas papales

Fotocolores de Humberto Guerra (enviado especial)



ULTIMOS HONORES. — Su Santidad, junto al Presidente de la República, revista por última vez al destacamento de la Escuela de Aviación del Capitán Avalos, en la losa del aeropuerto Cerro Moreno de Antofagasta. Un sol esplendoroso despidió al líder espiritual de los católicos. El clima de Chile se portó a la altura.



CHARLA DE AMIGOS. — Juan Pablo II desparte cordialmente con el Presidente Pinochet, el ministro del Interior, Ricardo García y el ciller Jaime del Valle, poco antes de la partida, en Cerro Moreno.

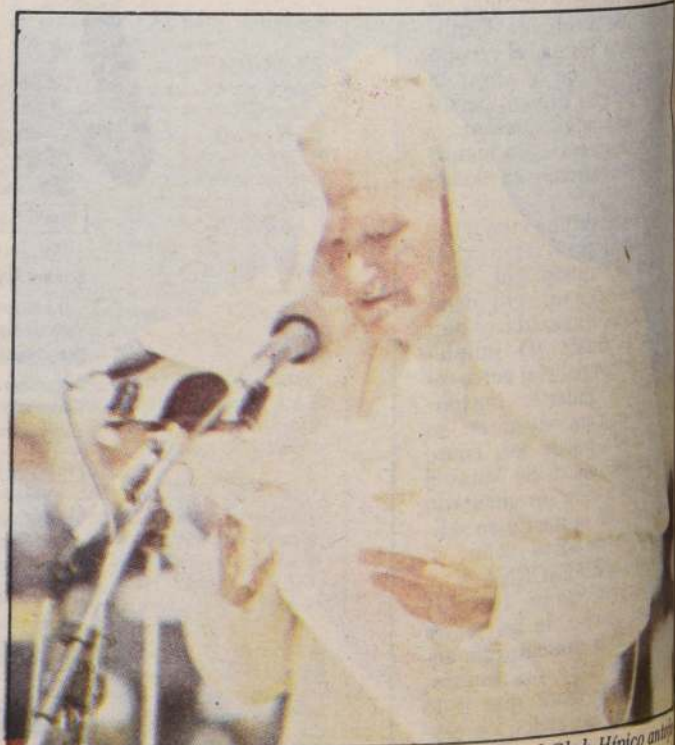

VIENTO PAMPINO. — En la explanada junto al Club Hípico antofagastino, el Papa dijo su homilía sintiendo el viento de la pampa, levantó su muceta y que otorgó a su estampa un aire bíblico. Ese mismo viento transmitirá su mensaje y bendición por todo Chile.