TIEMPO PARA SANTIAGO: BUENO, ALGO NUBOSO.
TEMPERATURA máxima de ayer: 21,5 grados C., a las 15.50 horas.
TEMPERATURA mínima: 5,8 grados C., a las 7.35 horas.
APRECIACION GENERAL: El mal tiempo que afectaba la zona Concepción a Punta Arenas declinará durante la noche.

LA NACION

AÑO XLIV — SANTIAGO DE CHILE, SABADO 14 DE MAYO DE 1960 — PRECIO: Eº 0,05 — N.o 15.501

PERSONAL

EDICION DE 20 PAGINAS

Crónica Págs.	1, 2, y 5	Cables Págs.	10 y 11
Redacción	3	Deportes	12 a 14
Política	4	Provincias	15
Economía	6	Turf	17
Gran Mundo	7	Económicos	18
Gremios	8	Teatros	19
Agricultura	9	Magazine	20

LEA HOY:

DIFTERIA: El Servicio Nacional de Salud ha extremado las medidas sanitarias para combatir un rebrote de difteria .. ... (Pág. 2)

CLAUSURAS: La Municipalidad ordenó la clausura de nuevos negocios que no cumplen las disposiciones edilicias. (Pág. 2)

CONTRABANDO A la Justicia Ordinaria pasó el proceso por el contrabando de pieles descubierto en Paso Nevado. (Pág. 2)

BOXEO: En una pelea de desarrollo confuso, el chileno Julio Barrera y el italiano Giácomo Spano, empataron en 10 rounds. En el semifondo, Claudio Barrientos puso K. O. en el primer round al argentino Guido Granizzo. ..... (Pág. 12)

TENIS: Chile obtuvo una ventaja de 2 a 0 sobre Mónaco en la segunda rueda de la Copa Davis, al vencer en sus partidos Luis Ayala y Patricio Rodríguez. ..... (Pág. 13)

KUBALA: A pesar de los esfuerzos de Universidad de Chile y Colo Colo, no pudo registrarse el pase del jugador húngaro. (Pág. 13)

ALI KHAN: Llevarán a Siria los restos del Príncipe muerto en accidente automovilístico. ... ... (Pág. 10)

EISENHOWER: El Presidente norteamericano propondrá a Khrushchev una política de "puertas abiertas" en reunión de París ... ... (Pág. 11)

ESPIONAJE: 264 espías soviéticos fueron sorprendidos durante 1959 en la República Federal de Alemania ... ... (Pág. 10)

AMENAZAS: Rusia reiteró ayer amenazas de destruir bases de Pakistán, Noruega y Turquía .. .. (Pág. 11)

DENUNCIA EL GOBIERNO:

Desmanes callejeros dejaron al descubierto plan subversivo

CARACTERES DE ASONADA TUVIERON INCIDENTES DEL JUEVES.— DECLARACION DEL MINISTERIO DEL INTERIOR

El Ministerio del Interior entregó anoche una declaración oficial para señalar que los incidentes callejeros ocurridos el jueves último en el centro de la capital obedecieron a un plan de sedición previamente denunciado por el Ejecutivo. El comunicado agrega que estudiantes y obreros fueron instigados por agitadores y que las autoridades nacionales respaldan ampliamente la labor cumplida por Carabineros para hacer frente a esos excesos. Igualmente, se señala que los padres deben encauzar la acción de sus hijos y pupilos para evitar que participen en hechos de esta naturaleza y termina expresando que numerosos gremios se han reincorporado a sus labores, luego de imperar el buen sentido y el orden.

El texto de la declaración entregada anoche es el siguiente:

"El Ministro del Interior, al iniciarse la serie de paros y huelgas ilegales que, en forma coordinada, se estaban desencadenando, y que afectaban a los servicios públicos, de utilidad pública y vitales para la economía nacional, denunció al país, a la luz de los antecedentes que obraban en su conocimiento, los propósitos que perseguían sus promotores, que no eran otros que los de crear un clima de sedición que alterara el orden institucional de la República.

Esta declaración se procuró desmentirla bajo el insólito pretexto de que los hechos referidos sólo obedecían al estado de necesidad que afecta a las clases asalariadas en sus demandas de reivindicaciones económicas.

La opinión sana y consciente del país sabe que el Gobierno no omite esfuerzos para lograr la recuperación de la economía nacional, adoptando medidas que significan la estabilización monetaria y el bienestar económico de todas las clases sociales, para lo cual resulta contraproducente aceptar las pretensiones desorbitadas de ciertos elementos que, deliberadamente, procuran frustrar sus propósitos. Los hechos que han estado ocurriendo y que culminaron en la tarde de ayer, confirman plenamente los verdaderos fines que han animado tales movimientos.

En efecto, como es del dominio público, desde hace algunos días se ha procurado predisponer a la opinión pública en contra del Cuerpo de Carabineros, cuya misión esencial es la de mantener inalterable el orden público, a cuyo efecto se ha llegado a publicar fotografías en las que se les exhibe portando garrotes, en circunstancias de que se trataba de listones que llevaban algunos estudiantes secundarios y que, por medios persuasivos, se logró que entregaran a la fuerza pública. Asimismo, en versiones de prensa se imputó a jefes y oficiales actos reñidos con la más elemental descencia que jamás ocurrieron, tratando de desmoralizar a los carabineros y de crear un ambiente de intranquilidad, incitando en su contra a los escolares y a las masas.

En este predicamento de ataque, ayer jueves 12 un grupo de profesores, encabezados por un conocido dirigente comunista del magisterio, junto con elementos adictos al extremismo, pertenecientes al gremio eléctrico, concurrieron al local de la UPECH, donde tuvieron actitudes amenazantes para con los profesores allí reunidos, que habían acordado reintegrarse a sus labores. Posteriormente, se trasladaron al centro de la ciudad, infiltrándose a través de la vigilancia policial, mientras que otros grupos de exaltados, sincronizadamente, convergieron hacia ese mismo centro desde diversos puntos y en franco plan de agitación atacaron la propiedad privada y perpetraron diversos atentados, aprovechándose del intenso movimiento callejero. En esta acción fueron heridos varios carabineros; se apedrearon vitrinas de casas comerciales y el edificio del diario "El Mercurio"; se volcaron automóviles particulares y se causó daño a varios vehículos policiales, con el manifiesto propósito de producir bochornosos sucesos de épocas pasadas.

La actuación mesurada, pero firme, del Cuerpo de Carabineros logró contrarrestar esta acción sediciosa. El Gobierno rechaza las calumniosas versiones de prensa y los ataques insidiosos a esta institución y le otorga su más amplio respaldo, porque ha cumplido con su deber y está cierto que seguirá cumpliéndolo con la abnegación patriótica que le caracteriza.

El país debe saber que el Gobierno, a quién está entregada, por disposición expresa de la Carta Fundamental, la conservación del orden público, hará uso de todos los medios legales que le correspondan para dar cumplimiento a este cometido sin vacilaciones. A este efecto, las autoridades en todo el territorio de la República emplearán los medios que la Constitución y las leyes le franquean, sin omitir sacrificios.

En atención a que en los hechos denunciados han concurridos numerosos estudiantes, el Gobierno se hace un deber en hacer un llamado a los padres de familia y a los apoderados de los educandos para que, dentro de la responsabilidad que para ellos significa el encauzar la acción de sus hijos y pupilos, adopten las medidas consiguientes para que éstos se abstengan de participar en actos de tal naturaleza o de permanecer en las cercanías donde ellos se desarrollen, ya que la alarma y el desconcierto forman parte fundamental de los planes de agitación.

Finalmente, debe manifestarse a la opinión pública que si bien es sensible tener que denunciar hechos de esta especie, es también satisfactorio comprobar que un mejor espíritu de cordura y de ponderación va imperando, en forma de que numerosos elementos de importancia se están reincorporando a sus labores, al considerar que el medio escogido les desviaba completamente de la posición adecuada, dentro de la cual debe considerarse la solución de sus problemas, que no es otra que el respeto al orden jurídico instituido."

PERDIDA TODA ESPERANZA...

EL INGENIERO TORRETTI, socio de la firma constructora del túnel de Chacabuco, explica a LA NACION que no hay posibilidad alguna de rescatar hasta el miércoles próximo a los obreros Manuel Burgos y Marcelino Rojas, sepultados por un alud hace tres días. Para entonces no existe esperanza de salvarles, en el improbable caso de que hubiesen librado en el primer momento del desastre.— (INFORMACION, PAG. 2).

Nuevas salitreras explotará Victoria bajo control fiscal

Se destinaron Eº 500.000 para reanudar en forma normal labores de esa oficina salitrera

La Corporación de Fomento de la Producción tendrá a su cargo la Administración de la Planta Victoria y se explotarán tres nuevos lotes salitrales que se otorgarán por decreto a la Empresa Nacional de Minería, según manifestó anoche el Subsecretario de Minería, Jorge Fontaine.

Agregó que se habían dictado dos decretos, uno del Ministerio de Minería, que lleva el número 69, por el cual se autoriza a la Empresa Nacional de Minería, para que en su nombre y por cuenta del Fisco, administre tres lotes de terreno salitrales fiscales de la Pampa Soronal, cercanas a las instalaciones de la Planta Victoria.

El segundo decreto es del Ministerio de Hacienda, lleva el número 4.822, y pone a disposición de la Empresa Nacional de Minería 500.000 escudos con cargo al 2% que establece el artículo 72, de la Constitución, para calamidades públicas.

HOY VIAJAN A IQUIQUE

En las primeras horas de la mañana de hoy, viajarán a Iquique por vía aérea, el Subsecretario de Minas, Jorge Fontaine; el Vicepresidente de la CORFO, Pierre Lehmann; el Director de la Empresa Nacional de Minería, Bernardo Pizarro, que actuará de Interventor, y el Jefe de Relaciones Públicas del Departamento del Cobre, Jaime Atria.

DECLARACION DEL MINISTERIO DEL INTERIOR

Sobre la misma materia, el Ministerio del Interior entregó anoche la siguiente declaración:

"El Gobierno ha decretado reanudación de faenas en la Planta Victoria, propiedad de la Compañía Salitrera de Tarapacá y Antofagasta. Ha adoptado esta medida en vista de que la situación del personal de empleados y obreros de esa planta —impagos desde hace algún tiempo— exige se les proporcione trabajo.

"Las faenas deberán ser reanudadas mediante el Interventor designado en el mismo decreto supremo, con asesoramiento de la Corporación de Fomento de la Producción.

"Junto con ordenar la reanudación de las faenas en la Planta Victoria, el Gobierno ha puesto a disposición de la Empresa Nacional de Minería pampas salitreras fiscales, a fin de que dicha Empresa pueda, tal como lo prevén los fines que le señala su ley orgánica, abordar también la producción de salitre.

"En el evento de que la Empresa Nacional de Minería, con sus fondos, no pudiere hacer frente a estas nuevas tareas que se le encomiendan, el Gobierno ha facultado al Ministro de Hacienda a fin de que, con cargo a los fondos contemplados en la Constitución Política para el caso de servicios cuya paralización causa daño al país, ponga a disposición de la referida empresa estatal hasta la cantidad de 500.000 escudos, de cuya inversión deberá rendirse cuenta documentada ante la Contraloría General de la República".

"En todo caso, la Empresa Nacional de Minería deberá restituir al Estado las cantidades que con imputación a los mencionados 500.000 escudos reciba. Los dineros que esa Empresa invierta en la explotación de pampas fiscales quedarán debidamente resguardados. Estas nuevas labores de la Empresa Nacional de Minería no han de afectar en nada el cumplimiento de las funciones que en la actualidad ella desarrolla.

"En esta forma, el Gobierno, mediante el empleo de los recursos establecidos en la Constitución y en las leyes, restablecerá la actividad productora en una zona por cuyo bienestar tiene preocupación preferente, como lo está demostrando al adoptar diversas medidas frente a una situación originada por el difícil período a través del cual pasa la industria salitrera."

EN CUBA AMENAZAN AL ULTIMO DIARIO LIBRE

LA HABANA, 13.— (UPI).— "Revolución" advirtió hoy a "Prensa Libre", único diario de Cuba que critica abiertamente al Gobierno de Fidel Castro, que "no culpe a nadie de su destino" si no cambia de orientación política.

"Cada uno tiene —dice el periódico del Movimiento 26 de Julio— la libertad de escoger su camino. "Prensa Libre" está escogiendo el del "Diario de la Marina". Si no cambia de derrotero, que no culpe a nadie de su destino. Que no se lamente de lo que, por su propia voluntad, inevitablemente tendrá que ocurrir."

El lema de "Prensa Libre" es "ni con unos ni con otros; con la República".

El número del viernes de "Prensa Libre", publicado anoche, acusa violentamente al Gobierno por apoderarse del "Diario de la Marina".

Dice que se trató de "un acto de coacción y violencia que constituye un atentado contra la libertad de expresión".

El periódico acusó a los miembros del Gobierno de Castro de haberse "colado en la revolución con un puñal en la manga y una hoz y un martillo grabados en el corazón".

"Han salido de los antros del odio —añade— a derramar toda clase de resentimientos sobre un pueblo que siempre fue noble y generoso. Hablan de Cuba, pero piensan en Moscú".

Nuevo gobierno comunal de Santiago se instala mañana

Once de los actuales regidores fueron reelegidos el 3 de abril

Mañana, en una sesión solemne, que se iniciará a las 14 horas, se constituirá el nuevo gobierno comunal de Santiago, que reeligió en los comicios del 3 de abril a 11 de sus 15 miembros.

Luego de abierta la sesión por el Alcalde, general (r) Ramón Alvarez Goldsack, hablarán un personero de cada uno de los partidos representados en la Corporación. Enseguida, se elegirán los días y horas de sesiones. En cuanto a las comisiones de trabajo, éstas serán designadas en la misma reunión, pero ya hay acuerdo entre los ediles para su distribución.

El nuevo Municipio de Santiago está constituído en la siguiente forma: Rafael Señoret Lapsley, Ramón Alarcón Díaz, Voltaire Lois Perales y Luis Ugarte Salazar, radicales; Luis Barros Torres y Mario Ascui Salvatierra, liberales; Margarita del Solar García Huidobro, Pedro Cano Porzo y Osvaldo Márquez Vallejo, conservadores; Manuel Fernández Díaz y José Pablo Domínguez Casanueva, demócratacristianos; Luis Barría Torres y René Frías Ojeda, comunistas; Manuel Burgos Sepúlveda, socialista, y Arturo Domínguez Schwartz, nacional popular.

La mayoría estará formada por radicales, conservadores y liberales, que totalizan 9 regidores.

Mil huerfanitos tomarán once en el O'Higgins el 21 de mayo

VALPARAISO.— La Municipalidad de este puerto y la Armada Nacional acordaron ofrecer unas once a mil niños de los distintos asilos de Valparaíso, el próximo 21 de mayo.

Será ésta uno de los números del programa de festejos con que se conmemorará el 81.o aniversario del Combate Naval de Iquique, en Valparaíso.

Las once se llevarán a efecto a bordo del crucero O'Higgins.

SEGURIDAD PARA 3.000 ESCOLARES

Frente al Grupo Escolar "Pedro Aguirre Cerda", ubicado en la Avenida del mismo nombre, donde el intenso tránsito de toda clase de vehículos se hace en doble sentido, urgía colocar un señalizador automático. Y en la sesión del miércoles se aprobó el informe de la Comisión de Finanzas e Inversiones que consulta el gasto para realizar esta obra, que es fundamental para la seguridad de los tres mil niños que concurren a esos establecimientos educacionales. El acuerdo incluye también la instalación de un semáforo en el cruce de la Avenida mencionada con San Joaquín. Pero como el trabajo tenía que hacerse pronto, ayer comenzaron las faenas preliminares, de las cuales el grabado muestra un aspecto. Un alumno observa la labor de los obreros.

300 mil personas se reunirán el domingo en el Parque para rezar el Rosario

Un nuevo capítulo de la Cruzada Mundial del Rosario en Familia se escribirá en el Parque Cousiño de nuestra capital, el domingo próximo, cuando más de trescientos mil hombres, mujeres y niños se den cita en dicho lugar para escuchar la palabra del Reverendo Padre Patrik Peyton, conocido en los Estados Unidos y el resto del mundo como "El Misionero del Rosario".

La etapa chilena de la Cruzada del Rosario en Familia finalizará a fines del presente año, y su programa contempla actos de fe en las principales ciudades del país, desde Arica a Magallanes. El próximo país en el itinerario del Reverendo Padre Peyton es Filipinas.

Mientras se aproxima la "hora cero", los colaboradores del Padre Peyton trabajan ardorosamente en los preparativos de la gigantesca reunión dominical. En el extremo sur de la Elipse del Parque Cousiño se ha levantado un estrado que servirá de altar y de escenario al mismo tiempo. El arquitecto Ricardo Moreno ha estado a cargo de los trabajos. Se trata de una estructura de tubos de acero que sostiene la rampa de madera por la cual subirán los portadores de la imagen de la Virgen del Carmen, en cuyo honor se desarrollará el acto del domingo.

La sagrada imagen vuelve al Parque Cousiño después de 34 años, cuando en dicho lugar fue coronada Reina de Chile y Patrona de las Fuerzas Armadas nacionales.

La imagen saldrá a las 14 horas del domingo desde la Basílica del Salvador, escoltada por cadetes de las Escuelas Militar, Naval, de Aviación y de Carabineros.

El Padre Peyton y sus colaboradores ya han realizado grandes actos de fe religiosa en las ciudades de San Felipe y Valparaíso, con un éxito superior a todas las expectativas.

Hoy, el famoso sacerdote irlandés se dirige a Rancagua, donde sostendrá reuniones con las autoridades eclesiásticas y personalidades adherentes para delinear los aspectos de la Cruzada del Rosario en Familia en dicha ciudad.

Sólo el miércoles se rescatará a obreros sepultados en el túnel

Para entonces, no habrá esperanza alguna de salvarlos.— Trabajos se realizan con lentitud, debido a precauciones indispensables

Ayer se desvanecieron totalmente las esperanzas de rescatar con vida a los obreros sepultados por la avalancha que el miércoles cerró el túnel de Chacabuco, en la carretera Santiago-Los Andes. El ingeniero Sergio Torretti, socio de la firma Devés, del Río y Torretti, constructora de la obra, reveló ayer a LA NACION que hasta el miércoles no será posible llegar hasta el sitio donde la avalancha cayó sobre los operarios Manuel Burgos Figueroa, que conducía un camión de volteo, y Marcelino Rojas Navia, que operaba un tractor-excavador. Para entonces, los obreros habrán estado aprisionados durante una semana, lo que elimina cualquier posibilidad que tuviesen de librar con vida.

TRABAJO DE GRAN PELIGRO

El ingeniero Torretti, que se encuentra al frente de los trabajos, dijo a LA NACION que ellos se hacen en una zona del túnel que ofrece gran peligro, por las filtraciones de agua y las inestables condiciones que pueden desencadenar otro derrumbe.

"Sólo el miércoles podremos llegar hasta ellos, con certeza. Primero hemos tenido que reforzar con concreto y acero todas las inmediaciones de la zona derrumbada, antes de poder retirar un solo escombro. Y para el miércoles, ya no tenemos ninguna esperanza de que uno de ellos hubiese librado gracias a un milagro".

Hasta ayer se creía que el obrero Marcelino Rojas pudo haber huido hacia el interior del túnel, donde disponía de 800 metros construídos para refugiarse; pero los jefes de la obra estiman que pereció en el momento mismo de la avalancha, junto a su compañero Manuel Burgos. El ingeniero Torretti agregó:

"Ciertas informaciones de la prensa irresponsable dicen que se han sentido golpes tras el alud, y que hasta una de las máquinas estaría trabajando. Ello es falso. No hemos sentido señal alguna y ninguna máquina puede estar trabajando para abrirse paso, pues en el caso de que hubiese librado de ser aplastada, el obrero que la manejara tendría que darse cuenta de que al funcionar satura de monóxido de carbono el resto del túnel, precipitándole una muerte por asfixia".

En la actualidad trabajan en las faenas preliminares al rescate, cuatro turnos de 20 obreros que se desempeñan durante seis horas, a fin de cubrir jornadas completas de día y noche. Pero sólo la mitad de este personal trabaja en la zona peligrosa próxima a la avalancha.

NO HAY RIESGOS EN EL FUTURO

El ingeniero Torretti terminó expresando:

"La obra continuará, aunque demoraremos tres meses por lo menos en limpiar todo el sector afectado. Son los riesgos que hay que correr en este tipo de trabajos. Sólo quiero dejar en claro que para el futuro no hay posibilidad de que la catástrofe se repita".

"Es decir —agrega— que el túnel no se derrumbará después que sea entregado al servicio. Hay que señalar que la parte donde se produjo la avalancha, estaba a medio terminar y que es imposible que ocurra nada cuando los refuerzos estén colocados en forma definitiva. El túnel será seguro y viable, una vez que lo finalicemos".

AYER, HOY, MAÑANA

■ Entrega de armas en la FACH

Hoy, a las 11 horas, en el Estadio de la Base Aérea "El Bosque", se efectuará la entrega de armas a los alumnos de la Escuela de Especialidades de la FACH, que ingresaron este año a ese Instituto. Presidirá la ceremonia, el Comandante de la guarnición aérea de "El Bosque", general de brigada aérea Humberto Contreras Puentes.

■ Charla en el Club de Abstemios

Mañana, a las 10 horas, en la calle El Salto 1248, se dictará una charla que lleva por título "Trabajo y Recreación". Las charlas que periódicamente se dictan en el Club de Abstemios están a cargo de personal técnico del Servicio Psicosomático del Hospital "El Salvador", y están dirigidas a evitar el alcoholismo.

■ Renuevan cargo de Consejero

Se informó ayer que por un nuevo período ha sido designado Consejero del Instituto de Seguros del Estado, en representación del Presidente de la República, el señor Ernesto Escobar Morales.

■ Control de alimentos

El SNS informó ayer que inspectores de la Zona de Salud de Santiago, han efectuado 4.143 visitas a establecimientos que expenden, manipulan o fabrican productos alimenticios, en los últimos 15 días. En especial las visitas se han centralizado a restaurantes, hoteles, fuentes de soda, ferias y mercados, fiambrerías, carnicerías, panaderías, fábricas de pasteles y helados.

■ Zonas de pesca de arrastre

Se halla en plena vigencia la prohibición de pesca de arrastre, en San Antonio, desde la recta imaginaria que une Punta Tres Cruces con el extremo oeste del Bajo Punta de Toro, según informó ayer el Ministerio de Agricultura.

■ Agradecen colaboración

La Subsecretaría de Agricultura envió ayer una nota de agradecimiento al Rector de la Universidad Austral, Eduardo Morales, por la prestación de oficinas y otra colaboración para el funcionamiento de la Jefatura Zonal de Agricultura y Pesca en Valdivia.

■ Representante ante parque turístico

El Ministerio de Agricultura informó ayer que ha designado como su representante ante la Junta de Vigilancia del Parque Nacional de Turismo "Lago Peñuelas", al Ingeniero Agronomo Leopoldo Caltigirone Zamora.

A la Justicia Ordinaria el proceso por el contrabando

La Junta General de Aduanas rechazó una apelación de Jorge Verdugo y Guillermo Peñafiel, acusados de internación ilegal de pieles al país, por la cual se pedía revocar un acuerdo anterior de este tribunal aduanero, ordenando que los antecedentes fuesen pasados a la Justicia Ordinaria.

En la apelación solicitaba renuncia a la acción penal, para ser sancionados, por una multa cuyo monto sería fijado por la Junta General de Aduanas.

Síntesis POLICIAL

EN LIBERTAD DETENIDOS POR DESORDENES.— El magistrado del Primer Juzgado del Crimen, Sergio Dunlop, dispuso ayer la libertad provisional de los estudiantes y obreros que causaron destrozos en vehículos policiales y volcaron dos automóviles, en los desórdenes de antenoche. Los seis detenidos ingresaron a la Cárcel Pública, en espera de ser interrogados por el magistrado en la mañana y lograron la libertad poco después de la 16 horas. Fuentes del tribunal dijeron que los estudiantes Medina Pinto y Tobar Villegas, acusados de volcar dos autos y apedrear otros obtuvieron su libertad previa fianza de cinco mil pesos, cada uno. Ricardo Muñoz, Mario Guerra, Luis Valenzuela y Alberto Santana, los cuales habían sido detenidos por causar daños al furgón 165 de Carabineros, salieron en libertad provisional; pero no pagaron multas. Por otra parte, jefes de Carabineros dijeron anoche que los ocho muchachos detenidos antenoche por alterar el orden público hicieron abandono poco después de arrestados; pero por resolución de la Jefatura de los servicios.

CINCO HERIDOS EN CHOQUE.— Cinco personas que viajaban en una ambulancia resultaron lesionadas ayer en esta capital, a las 13.40 horas, en Avenida Independencia esquina de Domingo Santa María, después que ese vehículo patente YS. 118, de la Municipalidad de Renca, fue chocado por un microbús. Carabineros culpó a Fernando Parra López, chofer del micro W.D. 162, de responsable del choque.

La ambulancia de Renca, gobernada por Luis Escobar López, volcó resultando lesionados los ocupantes de la máquina, Berta Garrido Focco, leve; Ana Garrido Miranda, de 31 años, grave; Adriana Garrido Segovia, leve; Juan Ibaceta, de 61 años, grave y Alfredo Valderrama, leve.

PRINCIPIO DE INCENDIO.— Debido al recalentamiento de un motor del ascensor que sirve al Pensionado de la Maternidad del Hospital Clínico José Joaquín Aguirre, se produjo un principio de incendio que no tuvo mayores consecuencias, salvo la alarma que causó entre el personal y las enfermas.

El siniestro fue rápidamente dominado por voluntarios del cuerpo de Bomberos.

VOLCAMIENTO DE VEHICULO.— El microbús patente ZD. 184, de Santiago, gobernado por Juan Ascuch Cabezas, volcó a las 9.45 horas de ayer frente a la plaza de la localidad de Talagante resultando con heridas leves nueve pasajeros de la máquina.

Según dio cuenta Carabineros, el accidente se produjo a causa de exceso de velocidad de la máquina la cual no pudo ser dominada por el chofer.

La nómina de los heridos, es la siguiente: Aida Zúñiga López, Gustavo Hurtado Salas, Augusto Araya Rojas, Leontina Ibarra Plaza, María Zapata Cofré, Isabel González Zapata, Gladys Contreras Catalán, Manuela Catalán Palmilla y Gregorio Tobar Moreno.

El vehículo derribó tres árboles y un poste del alumbrado, de propiedad municipal, estimándose estos daños en 105 mil pesos.

CINCO CLAUSURAS DE NEGOCIOS ORDENO LA MUNICIPALIDAD

Continuaron ayer aplicándose medidas de clausura contra diversos negocios que funcionaban sin autorización municipal o en abierta contravención a la reglamentación vigente.

El Club Social y Deportivo de la Compañía de Teléfonos, ubicado en Moneda 1862, fue cerrado por los inspectores municipales. Otras clausuras fueron las siguientes: Pastelería y Salón de Té, Merced 357, de Giovanni Noransi; Residencial, de Huérfanos 2849, de Alessandrina Arellano Rojas; Almacén y Depósito de Bebidas Alcohólicas, Santa Rosa 41, de Enrique Villanueva; Caballeriza, ubicada en Roberto Espinoza 1297, de Manuel Hidalgo, por no estar permitidos estos establecimientos.

Representante de Dior en Chile

CHRISTIAN LEGREZ, Director de la famosa casa de modas "Christian Dior", de París, llegó a Santiago, por vía aérea. En el grabado, lo acompaña la periodista Licha Ballerino. Legrez viajó acompañado de la Jefa del Departamento de Relaciones Públicas de la Casa Dior, doña Carmen Rodríguez, y fue recibido en Los Cerrillos por Francisco García Puig, de "Los Gobelinos", firma representante exclusiva de la renombrada casa de modas.

La difteria y rabia animal aumentan en forma alarmante

SNS adopta medidas para evitar su propagación

Un agudo aumento en las enfermedades transmisibles, fue controlado por el Departamento de Epidemiología del Servicio Nacional de Salud, en la semana comprendida entre el 1.o y el 7 del presente mes. En forma especial se ha notado el aumento en los casos de difteria, que marcó una cifra de 70 contra 55 anotados en la semana inmediatamente anterior.

En Santiago, los casos de difteria denunciados alcanzaron a 43 y el resto correspondió a 8 en O'Higgins; 5 en Bío Bío, 4 en Concepción, 3 en Colchagua, 2 en Talca, 2 en Osorno y uno en las siguientes provincias: Aconcagua, Linares y Ñuble.

En atención a este recrudecimiento de los casos de difteria, el Servicio Nacional de Salud ha procedido a la distribución de dosis de vacuna contra esta enfermedad e insistido en recomendar a la población y padres de familias la inmunización de los menores.

El resto de las enfermedades transmisibles en este período, arrojó las siguientes cifras: fiebre tifoidea, 115; tos ferina, 58; poliomielitis 14 y rabia animal 13.

A Santiago corresponden de estas enfermedades 57 casos de fiebre tifoidea; 28 de tos ferina, 6 de poliomielitis y 8 de rabia animal.

CONSEJO DE SEGURIDAD RENOVO SU DIRECTORIO

En asamblea se elegirá mesa directiva, el próximo 30 de mayo.

En la última asamblea anual del Consejo Nacional de Seguridad se procedió a la elección de los 13 consejeros que deben integrar la respectiva directiva. Las designaciones recayeron en Reinaldo Harnecker, Domingo Arteaga, Felipe Martínez, Carlos Heusser, Ovidio Calcagni, Alfredo Mallet, Hernán Henríquez, Dr. Hernán Romero, Ramón Echeverría, Dante Lepori, Pedro Mujica, Ricardo Ugarte y Julio Figueroa.

Las entidades cuyos representantes integrarán el Consejo Nacional de Seguridad son las siguientes: Ministerios de Educación, Trabajo y Previsión Social; Universidades de Chile, Católica, Técnica del Estado, de Concepción, Técnica Santa María; Ejército de Chile, Armada Nacional, Fuerza Aérea de Chile, Carabineros de Chile, CORFO, Empresa de los Ferrocarriles del Estado, Sociedad de Fomento Fabril, Sociedad Nacional de Minería, Caja de Accidentes del Trabajo, Servicio Nacional de Salud, Seguro Social y de Minas del Estado; ENDESA, Braden Copper, CAP, Manufacturera de Papeles y Cartones, Chilena de Electricidad, Asociación de Aseguradores de Chile, ENAP, Cuerpo de Bomberos, INDITECNOR, Asociación Nacional de Expertos en Seguridad, ICARE y Club de Seguridad en el Tránsito.

Los 46 consejeros elegidos, o sea, las 13 personas designadas en asamblea y los representantes que nombren las entidades señaladas, deberán reunirse el lunes 30 del presente, a las 18 horas, para elegir entre ellos la mesa directiva.

Dependencia de la Comisión de Límites

De acuerdo con la Decreto con Fuerza de Ley que reestructuró el Ministerio de Relaciones Exteriores, la Comisión Chilena de Límites pasó a depender del Departamento de Fronteras de la Cancillería, cuyo actual Director es Enrique Gajardo Villarroel.

Según ese mismo DFL, el jefe de la Comisión de Límites, deberá ser un técnico el que será designado directamente por el Presidente de la República, y, en ella, el Ministerio de Defensa Nacional deberá estar representado por tres delegados que deben ser geodestas.

Educación

CONMEMORACION. — El próximo miércoles, el Colegio San Pedro Nolasco de Concepción rendirá homenaje a los Héroes de Iquique, con motivo del aniversario de esa epopeya. La ceremonia se realizará a las 17 horas, y a ella han sido invitadas autoridades eclesiásticas, navales, militares y educacionales de la ciudad. Se procederá a bendecir e imponer las insignias a los nuevos alumnos y se les tomará el juramento escolar.

POLITICA INTERNACIONAL.— Un foro para discutir posiciones de diferentes grupos frente a la política internacional con respecto América Latina, realizó ayer la Federación de Estudiantes de Chile. El tema central de discusión fueron los puntos planteados en las cartas a los Presidentes Eisenhower y Dorticós, recientemente por los estudiantes.

POST GRADUADOS.— El segundo curso para ingenieros post graduados en las especialidades de construcción, transportes, hidráulica y minas, se inicia el próximo 18 de julio bajo los auspicios de la Facultad de Ciencias Físicas y Matemáticas de la Universidad de Chile. Las clases se realizarán en la sede de la Escuela de Ingeniería.

VISITA DE CONOCIMIENTO.— El tercer año de la Escuela de Obstetricia de la Universidad de Chile realizó una visita de conocimiento a las modernas instalaciones de la maternidad del Hospital José Joaquín Aguirre. Recorrieron el museo, las nuevas salas de parto, laboratorios y demás dependencias. A cargo del curso iban las instructoras de obstetricia Olga Julio y Fresia Fuentes.

CESA EN FUNCIONES.— El próximo lunes termina en sus funciones de secretario técnico de la Superintencia de Educación, Carlos Arancibia, quien reemplaza desde hace 10 meses al titular, Manuel Zamorano, en comisión de servicios en Cuba.

SESION EXTRAORDINARIA.— El próximo martes la Facultad de Filosofía y Educación de la U. de Chile celebrará sesión extraordinaria para analizar los problemas del magisterio nacional. Esta sesión fue acordada a petición de numerosos profesores.

ESPERAN UNA OPORTUNIDAD

EN COMPETENCIAS ORGANIZADAS por el Centro de Taquigrafas, siete jóvenes, entre los 16 y 21 años de edad, obtuvieron los primeros lugares con un record impresionante de velocidad. Son muchachas egresadas de Liceos e Institutos Comerciales, que, a prolongados estudios, prefirieron un aprendizaje corto para obtener el anhelado empleo. Para unas, como Maritza Acuña, de 18 años, y Harú Araneda, también de 18, ello significa la posibilidad de comprar una motoneta; para otras, como Elba Ragga, de 17 años, adquirir trajes, y para María Eugenia Donoso, 21; María Teresa Zanetta, 18; Teresa Salinas, 21, y Victoria Donoso, 16 años, llevar la tranquilidad económica a sus hogares. Sólo una de ellas obtuvo su bachillerato, pero con el título en el fondo del baúl; prefirió el más seguro puesto de secretaria al de profesional. En la foto, rodean a la ganadora del primer lugar en la competencia, Maritza Acuña, que hace volar los dedos por el teclado de la máquina de escribir contemplada por sus compañeras del Centro de Taquigrafas y ocupantes de los lugares siguientes: Eugenia Donoso, Harú Araneda, María Teresa Zanetta, Teresa Salinas, Elba Ragga y Victoria Donoso.

ARTE Y CULTURA

EN REVISTA DE ESTADOS UNIDOS ALABAN AL BALLET NACIONAL CHILENO

El propio Uthoff sólo se acuerdo vagamente de ellos, pero el año pasado recibió la visita de un matrimonio norteamericano de apellido Dulsey. El se dedicaba a la literatura y ella era profesora de danza. Vieron clases, ensayos y funciones y luego partieron.

Ahora, en el número de mayo de la importante publicación, "Dance Magazine" de Nueva York, Elaine Dulsey hace un recuento de lo que vio en Sudamérica en materia de ballet. Su viaje abarcó Ecuador, Perú, Chile, Argentina y Brasil, y dedica aproximadamente la tercera parte del artículo al Ballet Nacional Chileno.

Reproducimos a continuación sus párrafos más importantes:

"Desde Lima llegamos a Santiago, pasando por el espectacular Machu Picchu, y en la capital chilena pudimos conocer la compañía de ballet más respectada de Sudamérica. El Ballet Nacional Chileno es una rama del Instituto de Extensión Musical de la Universidad de Chile y su director es Ernst Uthoff, un hombre alto, delgado y vital, con penetrantes ojos azules.

"Tanto él como su esposa, Lola Botka (ambos son ex integrantes del Ballet Jooss), fueron la hospitalidad personificada. Inmediatamente nos invitaron a visitar su amplio estudio en el último piso de un moderno edificio comercial en el centro de Santiago. Ahí el señor Uthoff nos presentó a la gentil Madame Poliakova, que fue compañera de Karsavina y Kyasht e imparte las clases de danza clásica a la compañía. Esta ballarina, chiquitita y de pelo plateado, marcó cada ejercicio con puntas meticulosamente estiradas. Sentimos que era un privilegio poder observarla mientras hacía sus indicaciones durante la excelente clase.

"Después vimos un ensayo de "Milagro en la Alameda", un ballet encantador y popular, con coreografía de Uthoff. Muchos de los bailarines no habían rendido su máximo durante la clase, pero ahora se transformaron totalmente. Pocas veces he visto caras tan animadas y vivas en una compañía de ballet. El señor Uthoff se sentó con nosotros y nos explicaba el ballet a medida que avanzaba el ensayo, pero gran parte del tiempo apenas le escuchábamos, de tanto que nos arrastraba el entusiasmo con que trabajaban los bailarines. Creo que su forma de reaccionar con la danza no sólo en forma física, sino con plenitud emocional, es uno de los mayores atributos del conjunto. Hay una aparente espontaneidad en su baile que les da un brillo y efervescencia que no logran compañías técnicamente mucho más adelantadas. En todas partes, tanto los bailarines como quienes no lo eran, estaban de acuerdo que había algo único en esta compañía, y yo creo que era esta cualidad que es producto del trabajo del matrimonio Uthoff.

"Algunos días más tarde se nos invitó a una función. Tanto "La Mesa Verde" que habíamos visto por el Ballet Jooss durante su jira por Estados Unidos, como "Milagro en la Alameda" nos impresionaron muy favorablemente."

ERNEST UTHOFF

LLEGO MATERIAL DEL BALLET DE CUEVAS

Treinta y un bultos, que pesan 1.426 kilos, constituyeron la vanguardia del Ballet del Marqués de Cuevas que debutará el próximo martes en el Teatro Municipal. También llegó el director de escena Mourin.

La temporada de este conjunto consta de tres programas diferentes, que serán estrenados el 17, 18 y 21 de mayo.

EN AGOSTO VUELVE LA OPERA ALEMANA

El 17 de agosto debe debutar en el Municipal la misma compañía de ópera alemana que el año pasado presentara "La Walkiria" de Wagner, y "El Rapto del Serrallo", de Mozart. Sus integrantes serán los mismos que en 1959.

Este año el repertorio del conjunto comprenderá "La Flauta Mágica", "Fidelio", "El Cazador Furtivo" y "Lohengrin".

ESPECTACULO HISTORICO PREPARA ITUCH

Se confirma la noticia de que en la próxima primavera y en el Estadio Nacional, el Instituto del Teatro montará un gran espectáculo en que se dramatizarán diversas jornadas de la historia patria, teniendo a Bernardo O'Higgins como figura céntrica.

Participarán no sólo los actores y alumnos del ITUCH, sino también el deportivo de la "U" y estudiantes en general. Asimismo, se gestiona la colaboración del Ejército para esta jornada.

TRES NOMBRES PARA Eº 5.000

En las peñas y corrillos literarios circulan insistentemente tres nombres como los más seguros candidatos al Premio Nacional de Literatura.

Este año el premio es bastante substancioso: cinco millones de pesos. Y le corresponde a un poeta.

Los nombres son: Pablo de Rokha, Juvencio Valle y Julio Barrenechea.

Hechos y Nombres

***JOSE MODIA, presidente de la Filarmónica y primer trompeta de la orquesta, ayer pedía un día de 25 horas. Tenía tantos trabajos y diligencias que hacer a raíz de la iniciación de la temporada oficial del conjunto, que al llegar la hora del último ensayo anterior de la función, recién se dio cuenta de que había extraviado su instrumento.

***CLAUDIO GIACONI, uno de los capitanes de la "Generación del 50" y autor de "La Difícil Juventud", se encuentra criando fuerzas. Tendrá que dar una cincuentena de conferencias en la zona norte y Santiago. Temas: "Aspectos de la literatura chilena" y "La novela rusa: de Pushkin a Pasternak".

***JORGE TELLIER, talentoso poeta que escuchaba a Giaconi dar la noticia sobre sus conferencias, le agregó: "Quiere decir que tomarás la novela rusa de PU a PA...", referencia a los apellidos de los dos autores que delimitan el tema.

***ANTONIO MENEDIN, empedernido y entusiasta titiritero, ha sido uno de los dos afectados por la huelga de profesores. Durante todo ese lapso no pudo dar una sola función en las escuelas, que se recorre de norte a sur del país con su tinglado.

***MARTA BRUNET, la afamada novelista y presidenta de la Sociedad de Escritores, sigue recorriendo oficinas ministeriales. Está tratando de conseguir un financiamiento sucuiento a su nuevo concurso literario con motivo del sesquicentenario.

SURREALISMO

Los temas de terror y de crueldad, el humor negro, han conjugado siempre bien con el surrealismo. Por ello no extrañará que el poeta Braulio Arenas vaya a desarrollar, el 31 de mayo en Valparaíso, una conferencia sobre "La novela gótica, la novela negra y la novela de terror", que forma parte de un ciclo a cargo de cinco conferencistas que abordarán y analizarán las formas populares de la narrativa contemporánea.

Braulio Arenas ayer, como de costumbre, jugaba apaciblemente su diario ajedrez en el Café Sao Paulo. En otra mesa estaba su colega de surrealismo y de "mandragorismo", Teófilo Cid.

Cid, aunque advirtió de su escalofriante crueldad, contó el último chiste sobre Caryl Chessman:

"Chessman llega apurado a golpear las puertas del Cielo. Le sale a franquear la puerta San Pedro.

"El portero celestial, viendo la prisa del ajusticiado escritor, le pregunta qué desea:

"Deme un poquito de bicarbonato, San Pedro, mire que vengo lleno de gases..."

Conferencias, Exposiciones, Música.-

HOY:

ROMULO GALLEGOS.— Conferencia sobre la obra del escritor venezolano dicta escritora Alejandra Victoria. 18.30 horas. Salón de Honor de la Universidad de Chile.

PEDRO LOBOS. — Grabados. Instituto Chileno-Yugoslavo de Cultura, San Antonio 31, entrepiso.

BLANCA PAULIN.— Oleos. Sala de Arte del Banco Chile, Huérfanos 972, entrepiso.

RODOLFO OPAZO.— Sala de Exposiciones de la Universidad de Chile, Alameda Bernardo O'Higgins esquina Arturo Prat, altos Librería Universitaria. 26 óleos.

TERESA HAYER.— Oleos y dibujos a tinta china. Sala Previsión del Banco Chile, San Antonio 327, subterráneo.

MARIANO ORTUZAR.— Acuarelas. Sala Transportes Unidos. Agustinas 1139.

JOHN SINGER SARGENT.— Pinturas. Sala de Exposiciones del Instituto Chileno - Norteamericano de Cultura, Moneda 1467.

UNIVERSIDAD CATOLICA INAUGURA HOY SU DEPARTAMENTO DE MUSICA

Hoy a las 19 horas el Rector de la Universidad Católica bendecirá el Departamento de Música recientemente creado por ese plantel, y cuya organización se debe a su director, Juan Orrego Salas.

Están invitados a la inauguración el Presidente de la República, Ministros, diplomáticos y autoridades educacionales. Harán uso de la palabra el Decano de la Facultad de Ciencias Musicales de la Universidad de Chile, Alfonso Letelier, y el director del nuevo Departamento.

Este es el primer paso que da la Universidad Católica para la instalación de la Facultad de Ciencias Musicales. El Departamento inició sus actividades con 261 alumnos matriculados en los cursos de enseñanza instrumental y canto, dirección de coros, composición y elementales.

Las asignaturas están a cargo de profesores tales como Flora Guerra y Giocasta Corma, Enrique Iniesta y Hernán Würth.

Dentro de algunas semanas iniciarán cursos que hasta ahora no se habían dictado en Chile, tales como Interpretación Superior de la Música de Cámara, Interpretación Superior del "Lied" o apreciación musical, además de cursos de Canto Gregoriano, Técnica de Dirección Coral y cursos de violoncello.

Después de dos meses de trabajo el Departamento cuenta con un coro de 185 voces mixtas, agrupación de música de cámara, conjunto de instrumentos antiguos y coro de madrigalistas. La Rectoría estudia el proyecto de creación de una Orquesta de Cámara de la Universidad que comience a funcionar a fines de año.

JUAN ORREGO S.

CON MUSICA DE ORREGO SALAS EL "BAM" HARA BALLET SOBRE MANUEL RODRIGUEZ

"El Guerrillero" se llamará el próximo ballet de Octavio Cintolesi, que contará con música de Juan Orrego Salas y tratará de la vida de Manuel Rodríguez.

Será ésta la contribución del Ballet de Arte Moderno a las celebraciones del sesquicentenario de la Independencia Nacional.

Cintolesi opina que aunque Manuel Rodríguez sea un personaje local, el tema del guerrillero tiene plena universalidad. Es probable que en el montaje de esta obra también colaborará un director teatral.

AÑO XLIV N.o 15.501
Empresa Periodística "LA NACION", fundada el 14 de enero de 1917.—AGUSTINAS 1269.—TELEFONO 82222.—CASILLA 81-D.
PRESIDENTE DEL CONSEJO: Fernando Claro Salas.
DIRECTOR: Marcos Chamudes.
SUBDIRECTOR: Mario Garfias Pacheco.
JEFE DE INFORMACIONES: B. Saverio Sprovera.
Santiago de Chile, sábado 14 de mayo de 1960

Promisoria unificación

Las directivas nacionales de los Partidos Radical y Socialista Democrático han acordado un procedimiento que conduce a la integración de ambas colectividades bajo la bandera casi centenaria del radicalismo.

Aparte de su significación electoral, el hecho revisie la mayor trascendencia.

En efecto, los militantes del Partido Socialista Democrático, ante la eventualidad de perder su personería partidaria, no han podido elegir una mejor tienda para sus ideales e inquietudes. Con vocación cívica inconmovible, se han mantenido inviolablemente adictos a los principios de la democracia y firmes en la convicción de que ninguna victoria del socialismo puede ser estable y duradera si para alcanzarla ha de sacrificar la libertad y hacer tabla rasa de los derechos humanos. Su lucha ha sido heroica y durante ella ha sabido sobreponerse a las tentaciones de la demagogia y del oportunismo que fabrica las grandes derrotas de los partidos con pequeñas victorias circunstanciales.

En cuanto al Partido Radical, recibirá un aporte de valía intelectual y moral indiscutibles y un caudal de inquietudes a las cuales no es ajeno. Cualquiera lo advierte en su Declaración de Principios y en su Programa. Sus asambleas libérrimas, en que nada de lo humano es extraño a sus componentes, ofrecen a los viejos cuadros del socialismo democrático, que llegarán a ellas con dignidad y decoro, un campo más vasto y de más amplios horizontes y, sobre todo, una tarea común de bien público jamás enturbiada u obscurecida por las emanaciones del dogmatismo doctrinario y los extravíos del autoritarismo partidario que a duras penas oculta, en otros sectores del socialismo, el medro y las apetencias personales de los dirigentes vitalicios.

Pero, en realidad, quien ganará con esta integración de ambos partidos, es la Democracia, cuyo perfeccionamiento sólo es posible con una confrontación permanente de grandes partidos, capaces de encauzar y conducir las diversas corrientes en que se divide la opinión nacional.

Quiénes son los reaccionarios

La fórmula propuesta por los Partidos Liberal y Conservador para poner término a la huelga del profesorado, y aceptada por la directiva responsable de éste, debe ser un duro golpe para quienes siguen barajando esquemas a manera de brújulas de orientación política.

Corren nuevos vientos y éstos son tiempos nuevos.

Reaccionarios son los que permanecen estáticos en el dintel de su puerta, con la mente puesta en el pasado.

En cambio, los partidos de Gobierno aparecen actuando como tales, enfrentando los hechos con ductilidad, comprensión y patriotismo.

No han cerrado, ni con mucho, los ojos ante la situación de apremio económico que afecta al profesorado, y en cuanto a las reformas que propician, su ánimo ostensible es de examinarlas sin prejuicios y acordarlas si son practicables.

Sobre entendido es que, si hay que legislar, se legislará, y para ello han recabado la cooperación de funcionarios del Gobierno que pueden allegar luces para la más acertada resolución de este aspecto del problema.

El país habrá de recibir con satisfacción esta nueva manera de encarar las cosas que, en vez de levantar muros de contención, abre cauces nuevos a las inquietudes y necesidades del país.

¿Falta el empresario innovador?

En reciente conferencia en el Salón de Honor de la U. de Chile, el decano y profesor de Economía, señor Escobar Cerda, expuso que el desarrollo económico basado en la sola iniciativa privada supone la existencia del "empresario innovador" y ese tipo es muy escaso en America Latina. Se justifica, en consecuencia —agregó— la intervención del Estado para suplir la iniciativa privada, cuando ésta no se ha manifestado en proyectos de importancia, por incapacidad financiera o por otras razones.

No estamos de acuerdo con el fondo de la tesis sustentada para justificar la Economía dirigida o planificada, como el Sr. Escobar la propugna, pues creemos que ella ha sufrido notables fracasos en Chile, en Gran Bretaña y otras partes, pero sólo queremos, por ahora, levantar el cargo que se hace a la empresa privada, en el sentido de ser poco innovadora en lo que a Chile se refiere.

Comencemos por la agricultura y examinemos si es o no progresista. El lino, el cáñamo, el arroz, el raps, y varias especies que no se conocían antes en el campo chileno y hoy dan espléndidos resultados en cantidad y en calidad. La sangre del ganado, especialmente del vacuno, ha mejorado a tal extremo, que ya hay exceso de criaderos de animales finos, a base de reproductores importados.

No hay agricultor que no esté en campaña constante de despejar los potreros de piedras, de ramificar los canales de emprender grandes o pequeños embalses o, por el contrario, de drenar pantanos; esto ocurre en el centro y norte, en tanto que en el sur el agricultor despeja bosques, desconca y debe construir caminos. Con los canales ocurre lo mismo que con los caminos en el sentido de que, cuando los hace el Fisco, sólo se trata de la obra ttoncal y debe el particular hacer por sí los desvíos, caminos vecinales, obras interiores. De ello resulta que, al cabo de unos pocos años, el agricultor hace "un nuevo fundo dentro del fundo". Mr. Prescot Carter, jefe de la Misión Klein Saks, aducía esto para justificar una limitación al crédito del agricultor.

Pasando a la madera, tan relacionada con la actividad anterior, no puede negarse la enorme trascendencia de la reforestación, que constituye una inmensa riqueza y ha salido, no sólo podríamos decir de la iniciativa privada, sino del capitalismo popular, del pueblo y clase media en forma de parcelas y acciones. En cuanto a la industrialización, ha surgido la madera terciada, la prensada, la foliada, el enchapes, la impregnación, el panel, etcétera, y nadie podría negar estas innovaciones.

La industria propiamente tal es innovadora. ¡Cuánto volumen han adquirido las producciones textiles, los artículos a base de plástico o fibras artificiales, la fabricación metalúrgica, la manufactura de celulosa y papel!

Ahora bien, si echamos la mirada a la minería, ahí más que innovación comprobamos audacia, espíritu de sacrificio.

No cabría dentro del espacio de un artículo como éste aludir a todo el progreso promovido por la empresa privada chilena, tanto en el siglo pasado o comienzos del presente, como en los últimos decenios. El canal de Colicheo fue, y tal vez lo sea aún, el mayor canal del mundo hecho por un particular. Las salitreras y, en general, todas las explotaciones mineras, alcanzan vastas proporciones, muy superiores en inversión de capital a las diversas empresas estatales recientes. Las empresas siderúrgicas de Valdivia y de Talca nacieron de la iniciativa privada, así como los astilleros, fábricas de cerveza, calzado y tantas otras en estas dos zonas, y otras industrias peculiares de Concepción, Tomé y Penco, de Valparaíso y Viña, respectivamente.

La teoría, ya sea en la cátedra o en la función administrativa, no debe deslizarse en el plano inclinado de subestimar el esfuerzo, ni la prudencia y sabiduría de la empresa privada.

NEMROD

PAPELES DE VIAJE.—

Balcón al Mediterráneo

Por MARIO GARFIAS

Durante dos días completos deberé permanecer prisionero en este tren que, rechinante —como si le doliera—, me aleja de Roma. Deseable prisión, melancólica fuga. Existen pocas cosas más tristes que abandonar un amor cuando apenas si se han gustado sus delicias. Y Roma fue siempre para mí la Amada Eterna, no la Ciudad Eterna. Empero, tal es el precio que han de pagar todos los Ulises, hayan nacido en el Egeo o en el Pacífico, sean de la raza que cantó Homero o de la que reveló Ercilla.

Roma aparece desnuda a tan temprana hora, cubierta apenas por delgado velo del sol. La última noche que dormí entre sus colinas, el sirocco mugió como toro bravo entre las torres de sus templos y palacios, rompiendo vidrios y golpeando árboles con su caliente puño de pirata africano. Entre los aullidos del viento y el aire sofocante, bajo un cielo lívido y entre inquietos sueños, creí oír temblorosas quejas de vírgenes sorprendidas, mezcladas con imprecaciones viriles provenientes del Foro. Mas la noche pasó, retornó la luz diurna, y ahora doy la última mirada al hogar de la Loba, mientras mi tren gira hacia el oeste en busca del mar. Y en tanto simulo escuchar a la afligida esposa de un capitán de marina que va a Livorno, y que acaba de perder un valioso brazalete, diviso súbitamente las azules ondas del mar. Llanura casi inmóvil, inmensa, desprovista de atmósfera, metálica y tierna a un tiempo. La verde costa del Lacio —verde hasta el paroxismo, como una tela de Gauguin— proyecta su tonalidad sobre las aguas, obscureciéndolas, impregnándolas de un tinte profundo, sin que por eso pierdan su transparencia. Con el alma apretada por una emoción que llega casi a la angustia, descubro entonces que el mar que estoy contemplando es el Mediterráneo. El Mar de los Dioses. La cháchara de la simpática italianita se torna inaudible, y en su lugar creo sentir cantos de sirenas, ver aparecer y desaparecer en las ondas desnudos torsos clásicos. Nada es real, pero todo es inmediato, está casi al alcance de la mano. Como el hombre que descubre por fin su patria, su tierra, así miro este mar que estuvo siempre en mis sueños, desde niño, cuando aún no creía que el mundo es redondo y que caminando, caminando, se puede llegar a donde se desee.

Y ahora estoy frente a él, en un balcón mecánico que galopa por sus floridas riberas, entre columnas rotas y arcos bajo los que antaño, en la primavera del mundo, pasaron las diosas paganas que hoy vemos en piedra y mármol, y que entonces no fueron sino perecederas doncellas que también sufrían el extravío del amor.

Pienso en Eneas y sus héroes troyanos, llegando a esta costa para fundar la grandeza latina. Mito grandioso, que vale más que la realidad. Pero, sobre todo, pienso en Odiseo, el aventurero inmortal y mentiroso. En lontananza se divisa una minúscula vela, como paloma extraviada, y creo verlo erguido sobre las olas, con su mirada errabunda escrutando el horizonte, montado en el frágil esquife con que escapó de la embrujadora Circe. Emil Ludwig dice que nadie que haya subido alguna vez al Etna, en Sicilia, para contemplar la distante costa africana, puede llegar a ser enteramente desgraciado en la vida. Pero yo, en estos momentos, pienso que se quedó corto, que la proposición vale para todo aquel que por una ocasión siquiera pudo soñar frente al Mediterráneo. El expreso, dulcemente, como si no tocara tierra, corre a la vista de diminutas aldeas, cuyas sonrientes casitas ostentan todas viñedos y coloreados huertos. Es un paisaje de paz idílica, con el mar siempre presente, dominándolo todo. Luego aparece un puerto: Civitavecchia. Aquí estuvo de cónsul Stendhal, el genio de "La Cartuja de Parma", fiel enamorado de Italia. Los dos nombres están ahora indisolublemente unidos.

La radiante luz del mediodía borra muy luego el recuerdo, y vuelvo a mi pasión: la ventanilla del vagón. Junto a ella, incansable como un legionario romano, siento transcurrir el tiempo, mientras mi espíritu vaga a través de los milenios, la mitología y la historia, evocando sumergidos imperios y culturas: Es una sucesión de cuadros armoniosos como la Venus de Boticelli naciendo de las espumas. No quiero nada mejor. El Mediterráneo es un mundo primaveral, en que no se concibe el invierno. Su clima es el más suave y dulce y el que mejor afina la inteligencia y los cuerpos. Así ha sido, probablemente, desde el Diluvio universal, que aún recuerdan los pueblos ribereños, y que, al parecer, fue su origen, su cuna. En todo caso, es maravilloso este deslizarse sin término frente a su imagen bruñida como espejo, que esconde las más incontables edades de la humanidad. Lago cultural, ningún otro mar exhibe tales servicios, ninguno es más bello, ninguno puede contar entre sus hijos a Julio César, Cristo, Alejandro, Mahoma, Ramsés, Leonardo, Aníbal. Hay una "raza mediterránea", que se da lo mismo en Italia que en Francia, Grecia, Noráfrica y España. Tengo la esperanza de que también pueda ser una nacionalidad de adopción o, por lo menos, de vocación.

Hemos dejado atrás la campiña latina y estamos en la Toscana, patria de Dante, tierra ilustre donde floreció el Renacimiento. El litoral es más abrupto y montañoso; los pueblos cuelgan sobre el mar como jardines; el verde es aún más intenso, aunque ahora saltan más insistentemente los ocres, como anunciando la cercanía de Siena. Frente a nosotros, separada por un pequeño brazo de mar, está la isla-prisión que no fue capaz de retener el vuelo de águila de Napoleón. El capo del tren me señala una nube distante y me dice: Elba. Pero temo que se burle, aunque la atmósfera del Mediterráneo lo permita todo. Luego llegamos a Livorno, y mi ocasional amiga desciende. Comienza a caer la tarde. Nuevos colores, fragancias distintas. Estamos entrando en Liguria, la costa azul italiana, rival de la francesa.

Vagando por el tren, me detienen dos jóvenes para preguntarme por La Spezia, donde tienen que bajarse. Son morenas, de maneras elegantes. Les digo que no soy italiano, que no conozco el idioma. Aún así, insisten en la charla, divirtiéndose enormemente con mis errores y los suyos. Vuelven de Roma, a donde fueron a una exhibición de modas. Por fin, nos fatigamos de la barrera idiomática, y yo regreso a mi vagón.

El tiempo comienza a correr más rápido y el paisaje se puebla de nombres mágicos: Pisa, que para mí no es más que una veloz mirada a la Torre increíble; Viareggio, donde soñara Rilke; Carrara y Pietrasanta, con sus maravillosas canteras mostrando la armonía del mármol, depositado al paso del tren como quien acumula madera; Sarzana y su inolvidable color; Rapallo, con el recuerdo de la Mistral; Génova, inmensa, impresionante, como para hacer soñar con el descubrimiento de un mundo; Alassio, Imperia, San Remo, con sabor a canciones.

La belleza produce melancolía. Cuando llegamos a Ventimiglia, casi diría que hay tristeza en mi corazón. Es la frontera. Se termina Italia. Otra vez vuelvo a Francia, y tengo que decir "Bon soir" a unos policías muy corteses, que saludan dignamente a los periodistas. Lentamente cae la noche. El paisaje se convierte en un rosario luminoso. Esta perla es Mónaco, con una perla más luminosa que es el Palacio de Rainier; esta otra de más allá es Niza; las que vienen son Cannes, Menton, Saint Raphael, Villefranche, donde está —iluminada a giorno— parte de la flota de la OTAN. Muy luego hay que dormir. Sin embargo, el sueño es intranquilo, como si remordiera la conciencia por cruzar sin conciencia este bello fragmento de Francia. Al amanecer, también Francia se me está terminando. Ya estoy en Port Bou. España. Tierra dura, pero que se siente más de uno. Como si se hubiera vuelto a casa. Aparecen a la distancia los Pirineos. Después, al cabo de horas, un gran puerto: Barcelona. Pero la bella ciudad condal tampoco nos retiene. Nuestro destino es Madrid. Y cuando comenzamos a cruzar la feraz Cataluña, vemos que, insensiblemente, el mar se aleja más y más. Hasta que ya no es sino un punto que muy pronto se disuelve en la atmósfera.

He dado mi última mirada al Mediterráneo.

Un rayo en la cumbre

Por LUIS DE ZULUETA

(Exclusivo para LA NACION)

NUEVA YORK.— "Tempestad en la Cumbre" era el título que pusimos a un artículo anterior. En efecto, nubes de tormenta envolvían la cima de la política internacional. Y no tardó en caer el rayo. El rayo fue el discurso de Khrushchev, en el que reveló que un avión del espionaje norteamericano había sido derribado en territorio de la URSS.

El nacionalismo ciega a los pueblos y más a los que pretenden ser internacionalistas. Quizás ni uno solo de los oyentes de Khrushchev se preguntó en su fuero interno: "¿Por ventura nosotros no tenemos también espías, y aviones espías, y una perfecta red de espionaje terrestre, aéreo y submarino, con millares de agentes secretos dispersos por todo el planeta?"

El derribo del avión americano fue un éxito para Rusia. Un éxito, debido sin duda a la información enviada por sus espías en el Medio Oriente. Un buen golpe, sí señor, y valió la pena de que Khrushchev lo cantase. Pero no hay derecho a escandalizarse del espionaje ajeno cuando se está orgulloso del propio. Al hablar Khrushchev de las fotografías y aparatos del avión capturado, se le escapó decir: "No están mal; pero los nuestros son mejores".

Sí. ¡Desde hace años son mejores! Antes de que el informe sobre los primeros ensayos de la bomba atómica en Alamo Gordo llegara a Washington, lo conocía ya Stalin. ¿Y no son hoy tratados en tierras soviéticas con todos los honores que su categoría merece esos dos ilustres espías que se llaman Klaus Fuchs y Bruno Pontecorvo?

Todas las potencias tienen su organización del espionaje, si bien, por eufemismo, la llaman servicio de inteligencia, como Inglaterra, o de documentación y contraespionaje como en Francia. Lo que ocurre es que el espionaje, aunque necesario, avergüenza. Es la "partie honteuse de la politique", que decía Federico el Grande.

Esta hipócrita ficción hace posible el trato internacional. Khrushchev mismo la mantuvo ahora durante seis días. Los seis días que mediaron desde el 1.o de mayo, en que tuvo noticia del derribo del avión, hasta el 7, en que denunció el hecho a grandes voces ante el Soviet Supremo. Fueron seguramente seis días de meditación, porque Khrushchev no se decidía a elegir entre los dos caminos que podía tomar.

Uno era el que de hecho escogió, al denunciar el espionaje americano en forma pública y violenta, con explosiones de una cólera que supo muy bien contener durante casi una semana. El otro camino hubiera sido el de enviar reservadamente a Washington una reclamación enérgica y dar al público la simple noticia de que un avión americano había sido derribado por volar sobre el territorio de la Unión Soviética.

Las ventajas de este segundo camino en vísperas de la conferencia en la cumbre eran evidentes. No aumentaba la tensión internacional y permitía continuar la política de coexistencia pacífica, tan preconizada por Khrushchev. Muy fuertes han debido ser las razones que le hayan hecho adoptar, al cabo de seis días, el camino opuesto.

Sobre estas razones no han dejado de hacerse conjeturas. La política de coexistencia —y aún de benevolencia— con los Estados Unidos y el Occidente tiene enemigos, más o menos embozados, en la URSS y enemigos declarados en China. Los ortodoxos del marxismo-leninismo creen que no puede haber paz con el mundo capitalista. Quizás Khrushchev necesita contemporizar con ellos y ha aprovechado la ocasión que le ofreció el incidente del avión espía.

Pero yo creo que es otra la razón principal de su conducta. No olvidemos que la conferencia en la cumbre la provocó Khrushchev, precisamente, para resolver la cuestión de Berlín. "Resolverla", en su léxico, quiere decir que los aliados se vayan de Berlín. De lo contrario, no será posible sostener el dominio soviético en la Alemania oriental y peligrará todo el imperio ruso.

Los occidentales, sin embargo, a pesar de sus internas discrepancias, están hoy firmes en su acuerdo de no abandonar a Berlín. Khrushchev aspira a que se vayan amistosamente, en virtud de alguna fórmula que salve las apariencias. Porque de la reunión de París querría sacar dos cosas: la entrega de Berlín y un aflojamiento de la tensión entre el Oriente y el Occidente. Khrushchev es sincero cuando afirma que quiere la paz.

Mas si no puede lograr que los aliados se vayan de Berlín por las buenas, está dispuesto a hacerlos salir por las malas. Esta parece ser la intención política del escándalo que promovió ante el Soviet Supremo con motivo del avión derribado junto a Sverdlovsk. Mal augurio, ciertamente, es ese puñetazo previo dado sobre la mesa de la conferencia.

La lección del salitre

Una vez más, el actual Gobierno ha demostrado, con hechos y no con palabras, que no se guía en su política económica por normas dogmáticas y rígidas, sino tan solo por la doctrina superior del bien común.

Tal es la verdadera significación de su intervención en la Compañía Salitrera Tarapacá y Antofagasta, al decretar la reanudación obligatoria de faenas en la Oficina Victoria, cuya paralización estaba creando un agudo problema económico-social en esa zona.

A pesar de la natural repugnancia que pueda sentir el Ejecutivo para intervenir en los negocios de una empresa privada, las circunstancias le han obligado a hacerlo, en cumplimiento de un deber imperativo determinado por la necesidad de evitar a un importante conglomerado social el ruinoso efecto de la paralización y la cesantía. Al obrar de este modo, por otra parte, no sólo se ha ceñido estrictamente a la ley, sino que ha procedido impulsado por el superior propósito de devolver a la provincia de Tarapacá el ritmo de su actividad económica, gravemente perturbada por la situación de esa oficina salitrera, que constituye su más importante núcleo productor y el mayor centro de trabajo de la zona.

Frente a la grita inconsulta y demagógica de quienes han pretendido atizar los odios políticos, sociales, y aún regionales, pregonando que el Gobierno mantiene en estado de abandono al Norte, esta acción rápida y enérgica para buscar la solución de tan grave problema —aun recurriendo a expedientes de excepción que sólo muy especiales condiciones justifican—, es una demostración más de la sensibilidad de la administración del señor Alessandri, que está dispuesta a usar de todos los arbitrios legales posibles para no dejar desamparada a esa importante región del país.

PINCELADAS

Hombre normal

AUNQUE parezca mentira, hay un ciudadano chileno que quiere ser públicamente normal. Y no sólo en actos y en conciencia, sino por título conferido por el Congreso de esta democrática República. Para él la normalidad debe estar respaldada por la constitución y las leyes, ya que ostentarla así como así parece no conmover a nadie.

Es lo que trata de establecer, para que no haya lugar a dudas, el ciudadano Fernando Juan Marín, quien tiene metidos en un brete a ciertos honorables diputados, a quienes les pide que saquen adelante una ley para que el Departamento de Marcas Comerciales le escriba la exclusividad del seudónimo de "Hombre normal". Suyos son otros: "Ciudadano cero", "Gobernador de las lluvias", "El primero de los sabios de Sión", etc., etc.

Los parlamentarios consultados han tenido que tomar en serio esta solicitud y a estas horas deben hallarse muy preocupados en el estudio del problema. Es claro que, como decía mi talentoso amigo Albino Pezoa, temen que el título de "Hombre normal" se contradiga con el de "Gobernador de las lluvias", lo que sería una verdadera lástima. Pero ¿no hubo alguien que se hizo llamar "Fabricante de lluvias"? ¿No dicen que todavía hay dudas acerca de la normalidad de Einstein?

Es mejor que tengamos un hombre con título de normal debidamente registrado, a fin de que muchos no sigan creyendo que lo único que tenemos normal por acá es la Quinta. Y eso tampoco es cierto...

O. CABRERA LEYVA.

Don Humberto y don César

Muchas lecciones ha dado en su vida, don Humberto Elgueta, presidente de la Sociedad Nacional de Educadores. Lecciones buenas y malas, seguramente, como todo profesor que ya se acerca peligrosamente a la jubilación reajustable.

La última no ha podido ser peor. Lección de teoría y práctica sindical de la ley, en que anduvo confundido y revuelto con sus alumnos, trenzado con los carabineros y hurtando el cuerpo a las chisguetadas del "guanaco".

A sus años debía considerarse a cubierto de recibir lecciones. Pero, como nunca se acaba de aprender, he aquí que el destino le ha enviado una que no olvidará fácilmente.

Todo por andar en malos pasos y en malas juntas.

En efecto, don Humberto estaba convencido de que él dirigía la huelga del Magisterio y que los comunistas eran sólo peones del movimiento. Don César Godoy se ha encargado de demostrarle lo contrario. ¡Y de qué manera! Con esa delicadeza y ternura "glamorosa" de lenguaje que lo caracterizan. Oyéndolo, un tabernero borracho se habría puesto amarillo de envidia. Traidor, krumiro, reaccionario y beato, fue lo menos que oyó de su trascible colega; ¡y sólo por haber aceptado una fórmula que ofrece posibilidades razonables de dar solución a los anhelos de los maestros!

—¿A qué vienen estos denuestos —se preguntaría don Humberto—, si ayer no más estaba de amores conmigo?

Como un rayo, la verdad habrá iluminado su entendimiento; porque los comunistas no buscan ni quieren soluciones, quieren y buscan lío, crisis económica y política. Es probable que esta vez, fracasada ya la huelga general, ni siquiera piensen en una subversión del orden público. Pan quemado se bota. Pero no pueden dejarle la bandera "revolucionaria" a los socialistas, que se acuestan y se levantan con ella. Habrá visto, además, que no era simple coincidencia aquello de que la huelga de los profesores apareciera conectada con la de los obreros y que tampoco lo eran los contactos de medianoche de las directivas tácticas del movimiento. Habrá caído ¡por fin!, en que el peón era don Humberto.

Menos mal que pudo agarrarse a tiempo de la Comisión de los veinte días, como quien se agarra de un clavo ardiendo.

Entretanto, don César, que como dirigente comunista vive en erupción permanente, está arrojando lava encendida por esa boquita que Dios le ha dado. Se queja de que el Gobierno, o por lo menos la policía, lo crea peligroso y de que le hayan asignado un detective, en calidad de nurse, que no lo deja ni a sol ni a sombra. Está más enojado que Nikita con el avión espía y como el dictador moscovita amenaza con reducir a polvo las "bases estratégicas" de don Máximo Honorato.

¡Estos don Humberto y don César! Vaya lo uno por lo otro.

CRAINQUEVILLE.

TEATRO.—

Dragún y Casona por "Los Cuatro"

Los resultados del programa doble que la "Compañía de los Cuatro" estrenó en el Petit Rex no fueron muy satisfactorios. Los defectos de la velada deben adjudicarse, en su mayor parte, a Claudio di Girólamo. Es un buen escenógrafo pero en esta oportunidad, por lo menos, no dio pruebas de tener condiciones como director. También quiso darse a conocer como poeta, pero mientras menos se diga de su nota al programa, reproducida en gran tamaño en el pasillo de entrada al teatro, mejor.

Lo que mantuvo el espectáculo en un nivel digno fue la labor como intérpretes de los hermanos Duvauchelle.

El programa se inició con "El Hombre que se convirtió en Perro", una de las "Historias para ser Contadas", del joven autor argentino Osvaldo Dragún. Obra en un acto, de fuerte contenido social, muestra la degradación absoluta de un ser humano, como producto de sus ínfimas condiciones de trabajo. El director optó por "contar la historia" en un tono plano, levemente llorón, sin mayor ritmo o graduación dramática. Esta misma obra estuvo mucho mejor lograda cuando se estrenó, hace algunos años, en el Talía, en uno de los festivales de la escuela del ITUCH. El decorado aprovechó las bellezas naturales del escenario del Petit Rex.

Lo mejor fue la naturalidad de las intervenciones de los Duvauchelle.

"Cuento de Verano", obra en un acto, de Alejandro Casona, sobre un cuento de Boccaccio, alcanzó un nivel mejor. Amena, ágil y con buen diálogo, la historia del señor "cornudo, apaleado y contento" era más difícil de malograr que la pieza de Dragún.

Aunque Héctor Duvauchelle tiene una tendencia a articular masticando cada palabra con un esmero digno de una pastilla de menta, su "Prólogo" fue lo mejor de todo el espectáculo. Logró una inmediata comunicación con el público, y apoyado sin duda por la calidad del texto, supo matizar y construir debidamente su monólogo.

A Orietta Escámez (Beatriz), le faltó soltura para reflejar los sutiles juegos femeninos del personaje. Sergio Urrutia, estuvo adecuado como el marido. Humberto Duvauchelle (Anichino) fue el mejor del trío y, merece recalcarse, no repitió en este papel los personajes que se le hayan visto anteriormente. Sin embargo, la chispeante intriga de este triángulo estuvo, en su conjunto, lejos de estar lograda.

Bien solucionados por Claudio di Girólamo los decorados y vestuario.

H. EHRMANN.

Segundo Concierto Sinfónico

El maestro Teodoro Fuchs dirigió ayer su segundo y último concierto con la Sinfónica de Chile. Cumplió con ella una intensa y significativa etapa frente a la Orquesta, a la que le cupo entrenar después de ocho meses de conflicto.

Con los conciertos de enero en el Teatro Astor, y al aire libre en Valparaíso, la temporada de marzo y abril con conciertos en el Astor y el Caupolicán, hasta la inauguración de la décimonovena temporada oficial, con "La Creación", de Haydn, y el concierto que comentamos, el maestro Teodoro Fuchs logró ganar la estimación y el respeto artístico, tanto de sus subordinados como del público general. Obras de tanta significación artística como el Oratorio de Haydn ya mencionado, la Cuarto Sinfonía, de Mahler; las obras de Pezel y Gabrieli para conjuntos de instrumentos de viento, y la versión de "Mathis der Mahler", ofrecida ayer, no dejan dudas acerca de su capacidad de intérprete y sus dotes notabilísimas de pedagogo. Muy merecida nos pareció, por esto, la ovación que le brindó el público al término del concierto de ayer, a la que se unió afectuosamente el personal de la orquesta.

La Sinfonía "Mathis der Mahler", de Paul Hindemith, figura ya, sin lugar a dudas, como uno de los "clásicos" de la producción musical contemporánea. Es la mano de un maestro la que trazó esta versión musical del espíritu de tres obras de Matías Grünewald, con tal dominio de los recursos constructivos, sentido vital del sonido y dosificación absoluta de ellos para decir lo preciso en la expresión musical. Intérprete y ejecutantes son puestos a prueba por esta obra, y es de plena justicia exaltar el mérito del maestro Fuchs al entregar una versión dignamente vitalizada y ejecutada con un rendimiento sonoro de primer orden.

De tanto escuchar en todas partes "el" Concierto de Tchaikowsky (como si no hubiera otros) en Si bemol, ya el público tiene ideas preconcebidas a su respecto. De aquí que la discusión acerca del mayor o menor "apasionamiento" con que la solista realizó su parte nos parezca excesiva. ¿Por qué ha de exagerarse, hasta la grandilocuencia y el "glorioso tecnicolor" musical, una obra virtuosística romántica? ¿Por qué no puede hacerse de ella una versión, digamos, musical, construída, clara, expresiva, pero sin desbordes arbitrarios? La pianista peruana Teresa Quesada tiene las condiciones musicales técnicas y de calidad de sonido para lucir en tan exigente obra. La robusta sonoridad de la orquesta (y ésta fue una de las pocas versiones sinfónicamente trabajadas de este acompañamiento) fue un digno marco para su inteligente y brillante desempeño, y el maestro Fuchs consiguió restablecer la obra en sus méritos estilísticos y sinfónicos.

Se inició este concierto con una bien lograda versión de la íntima y apacible "Fantasía sobre un tema de Tallis", de Vaughan Williams para cuerdas solas.

DANIEL QUIROGA.

MUSICA.—

Concierto inaugural de la Filarmónica

Haydn, Brahms y Strauss (R), eligió el Maestro Juan Matteucci para su concierto de inicio de la 6a. Temporada Oficial de la Orquesta Filarmónica de Chile, ayer tarde, en el Teatro Municipal. La agrupación, alerta a la significación de una "premiere", demostró aquella arista irradiante que logra propiamente electrizar a un auditorio. Al parecer, todos los factores se conjugan: inauguración, programa riguroso de la mejor catadura, engrosamiento de ciertas secciones del conjunto (cuerdas), el director gestor de la instalación de la Filarmónica y, de solista, el violinista Pedro d'Andurain, fundador de la misma. Además, una situación de incógnita frente al favor del público, dado que, a la misma hora, la agrupación estatal verificaba su tradicional serie sinfónica. Esto último será motivo de algunas digresiones, más adelante.

Incuestionablemente, Juan Matteucci ha llegado a la cristalización de nuestros más caros anhelos, que pretendemos sean, también, los de los amantes inconmovibles de las grandes manifestaciones del espíritu. Su versión del "Don Juan", de Strauss, puede registrarse en los anales de nuestra vida artística. Perfecta interpretación, no sólo en la suma de intelecto y sentimiento de su instrumento, la Orquesta, sino en una suerte de plasmación de lo vital cósmico con materiales inasibles físicos. Para ello, habrá que decirlo, no basta tener la intuición del plasticismo sonoro, sino aquella rara condición que imparte de una cultura humanística integral y que resulta en técnica de comunicación. Algún día tendremos la satisfacción de verle y oírle en centros de mayor densidad cultural, pues ya nada impide su ascenso vertical. La Sinfonía de Haydn (María Teresa) y la subrayación psicológica del Concierto de Brahms fueron asimismo, confirmación de lo predicho.

Pedro d'Andurain pulsó su Guadagnini de 1747 con mucho de aquello que le hemos escuchado —y muy críticamente— en el exterior, donde ha dado, generosamente y a la manera del real artista, su aporte al prestigio de esta nación chilena. Brahms está plenamente en su temperamento. El público brindó unas ovaciones cerradas, y esto nos ahorra mayor comentario. Sépase, en todo caso, que se trata de la última y mayor obra de la mejor estirpe virtuosa solística.

El concierto se repite mañana domingo a las 11 horas.

* **Discografía mínima** del "Don Juan" (Strauss): Walter y la Filarmónica de Nueva York (Columbia ML 4650); Toscanini y Orq. NBC (Víctor LM 1157).

Concierto Violín Brahms: Oistrahk, dir Konchisky (Deutsche Gramophone LPM 18199); Milstein, dir Steinberg (Capitol P-8271).

PABLO GARRIDO.

Tribuna Libre

Figurativo, no abstracto

En los días pasados visité la exposición de óleos que está presentando el pintor Rodolfo Opazo en la Universidad de Chile, y me pareció ver en esta retrospectiva tres etapas —o estilos— bien acentuados. En primer lugar, obras que se asemejan mucho a las presentadas en su anterior muestra, en la Sala del Ministerio de Educación, por el tratamiento complejo de las formas y el color que a veces parece un tanto **acido**; luego, otro grupo de trabajos de un tratamiento más simple en la composición y el cromatismo de nubosos blancos con alguna mancha escarlata, con la fuerza de un impacto.

Todos y cada uno de los trabajos exhibidos manifiestan claramente el apoyo en figuras y formas de nuestro mundo físico, es decir, de concepción "figurativa". Sin embargo, el prologante del prospecto, del Instituto de Extensión de Artes Plásticas, señor Bindis, parece tener otro concepto de ello, pues califica al artista como **no figurativo, imaginativo y abstracto**, en algunas líneas por demás confusas tanto en la forma, como en el fondo. Por lo demás, me parece que el Catálogo de una exposición debería tender a aclarar ciertas dudas en el grueso público y no a obstruírle más la visión de algo que de por sí resulta un tanto difícil de comprender o gustar.

OSVALDO ZILLEBUEN

"NO NOS DEFIENDA, COMPADRE" DIJERON LOS PROFESORES AL P. SOCIALISTA

Colérico voto del Comité Central.— Ahora, para los socialistas los dirigentes de la FEDECH son niños ingenuos.— Piden "paredón" para el profesor comunista Lucindo Saavedra.— Desembozada amenaza contra la unidad de los profesores.— El ladrón cree a todos de su condición.— Lo que opina Corbalán

Por LUCAS RODRIGUEZ

Más que furiosos están los socialistas porque los profesores volvieron a clases. Un voto que, a propósito del acuerdo del magisterio, aprobaron el cada vez más colérico Salomón Corbalán y sus "boys" del Comité Central, resultó de "cuero de diablo".

Los discursos previos a la aprobación del voto socialista fueron cortos e iracundos, y la declaración, que Corbalán ya llevaba preparada, fue aprobada rápidamente. Por lo demás, no había para qué demorarse. Ya se sabe que donde manda capitán, no manda marinero, y, por otra parte, no estaba presente Salvador Allende para que alargara el debate con "su discurso".

DESPRECIO PARA LOS DIRIGENES

Tan enojados estaban los socialistas, que miraron por encima del hombro a toda la directiva de la FEDECH, de larga experiencia en las luchas gremiales. No respetaron ni siquiera a su aliado, el profesor comunista Lucindo Saavedra, que fue uno de los que firmó el documento con los Partidos Liberal y Conservador, que puso término a la estéril huelga del magisterio. Y Saavedra anda todavía sano y salvo por la calle, lo que parece significar que su propio partido aún no lo ha puesto contra el "paredón", medida ésta que los socialistas se anticiparían a tomar de buen grado contra todos los dirigentes de la FEDECH.

¡Viejos resabios de sus contactos con la Línea Recta u omnipresencia de un conocido dictador que ahora "turistea" por España!

DIFERENCIAS ENTRE ALIADOS

"El Siglo" fue en esto mucho más parco. Y Corvalán más cauto que Corbalán. Se limitó a informar del acuerdo de los maestros con los dirigentes liberales y conservadores. Ni una palabra contra su ex candidato a regidor por Santiago, Lucindo Saavedra Sánchez. Claro que para no salir tan pelado, le agregó un voto, de los más curiosos, de la Unión de Profesores, Sección Santiago, donde campea la oratoria de César Godoy Urrutia, el profesor comunista que ha empezado a sentir complejos de persecución, según le cuenta en una carta al Ministro del Interior. El voto en cuestión señala, entre otras cosas, "que los maestros no encontrarían satisfechas sus aspiraciones si no se solucionan los conflictos pendientes de los trabajadores en general". Los comentarios sobran.

AMENAZAS CONTRA LA FEDECH

Pero la declaración socialista tiene otros conceptos dignos de comentarse. En su parte final, por ejemplo, asesta un "golpe" —palabra con muchos derivados— a la "unidad orgánica" del magisterio, y amenaza desembozadamente con quebrarla. Naturalmente que la responsabilidad de tal trizadura la coloca de inmediato sobre los hombros de los dirigentes de la FEDECH. Y todo porque éstos, cansados de demagogias, dijeron a los socialistas lo mismo que el mexicano del cuento: "No nos defienda, compadre".

Porque, según Corbalán —y ésta sí que es novedad— "el Partido Socialista se ha mantenido en la primera línea de defensa de los intereses del profesorado y de los trabajadores en general". Sin duda, la defensa debe haber sido tanto o más desafortunada que la del equipo de fútbol chileno que viajó a Europa. Allá, ningún crítico notó que el equipo tenía defensa. Acá, parece que los profesores "calaron" la que de ellos estaban haciendo los socialistas, y... pidieron un minuto para hacer cambios.

EL LADRON CREE A TODOS...

La sabiduría popular se ha condensado en viejos adagios. Hay uno que dice: "El ladrón cree a todos de su condición". Y, para emplear otro dicho más popular aún, el refrán viene ahora "como anillo al dedo". Los socialistas califican el acuerdo entre el magisterio y los dos partidos ya mencionados de "compromiso falaz", "precitado compromiso", etc. Adelantan, además, que ni los conservadores ni los liberales cumplirán con él. Parece que al redactar esta parte de la declaración, Corbalán estaba pensando en lo que se proponía hacer el FRAP con los "compromisos" que suscribieron con el "pueblo" durante la campaña del 58, especialmente con las promesas hechas a los campesinos, cuando les daban a escoger terrenos con el mapa de Chile en la mano.

LO QUE OPINA CORBALAN

La comentada declaración socialista es la siguiente:

"1.o— Los términos de este acuerdo constituyen una burda manera de tramitar las justas aspiraciones que en el orden económico y profesional ha mantenido valientemente el magisterio y que los condujo a un paro nacional de protesta. Es un compromiso falaz suscrito por los Partidos Liberal y Conservador, que están impedidos de cumplir siquiera en su más mínima parte; para los conservadores, por razones doctrinarias, y, para los liberales, porque este partido está identificado con la política congelatoria del Gobierno;

"2.o— El Partido Socialista, que se ha mantenido en la primera línea de defensa de los intereses del profesorado y de los trabajadores en general, no puede confiar en una esperanza de solución, entregada a los partidos más reaccionarios, y, por lo tanto, repudia enérgicamente el precipitado compromiso contraído por la directiva de la Federación de Educadores de Chile, responsabilizándola de las consecuencias que su conducta significará en el proceso de las luchas gremiales del magisterio y de su unidad orgánica".

Juventud Conservadora denuncia a grupos políticos demagógicos

Expresa que han querido servirse de la huelga del carbón para fines proselitistas. — También pide comprensión para el problema de los mineros

La Juventud Conservadora, entregó anoche una declaración en la que formula un llamado de comprensión para los obreros del carbón, pero, al mismo tiempo, denuncia a grupos políticos que han pretendido servirse de este problema para propósitos proselistas.

La declaración es la siguiente:

"El Comité Ejecutivo de la Juventud Conservadora, frente al largo conflicto del trabajo que afecta a los obreros del carbón, declara:

1.—Que es un deber ineludible de todo cristiano, tender, en la medida de sus fuerzas, a aminorar las injusticias sociales, corrigiéndolas en proporción a su gravedad;

2.—Que no puede desconocerse que en nuestro país existe un tipo especial de trabajador, el del carbón, que está sometido por su actividad a condiciones de vida durísimas, expuesto a riesgos excepcionales y a una disminución fatal en la duración de su vida;

3.—Que estas circunstancias exigen un trato remuneratorio preferencial que les permita compensar, en parte, su aporte inestimable a la comunidad;

4.—Que en la solución definitiva de este problema deben considerarse, además, la situación económica del país, de las empresas y del mercado carbonífero; y

5.—Que junto con manifestar su preocupación y comprensión por el problema que afecta a estos obreros, no puede dejar de denunciar el propósito desnaturalizado de algunos grupos políticos, de servirse de su dolor con fines proselitistas."

Se presentó proyecto para hermosear tumba de Gabriela Mistral

El diputado radical Julio Mercado presentó un proyecto de ley a la Cámara, a fin de reunir fondos para el hermoseamiento de las regiones adyacentes en forma inmediata al mausoleo erigido a Gabriela Mistral en la localidad de Montegrande.

El proyecto establece, con tal objeto la realización de una colecta pública nacional, que se efectuaría todos los días 10 de enero, entre los años 1961 y 1970.

La colecta será organizada por un comité integrado por el Ministro de Educación, un representante de la Sociedad de Escritores de Chile y otro de la Sociedad Nacional de Profesores, el Intendente de Coquimbo y un representante de los parlamentarios de la misma provincia.

Las sumas recolectadas deberán ser puestas a disposición de la Municipalidad de Paihuano, antes del 31 de marzo de cada año y ésta ejecutará las obras de hermoseamiento que estime convenientes. La Municipalidad rendirá cuenta anual de la inversión de los fondos a la Contraloría.

Comisión radical continuó el estudio de proyecto de reajustes

Aumento de meses transcurridos se pagaría con mitad en bonos de viviendas o de colonización, y la otra mitad en tres cuotas en dinero. — Iniciativa comprendería también al sector público

En el local del CEN radical se reunió anoche el Presidente de ese Partido, Pedro Enrique Alfonso, con la Comisión Especial que estudia el proyecto de reajustes acordado presentar al Congreso para ser tratado en la legislatura ordinaria, que se inicia el 21 del presente mes. Asistieron a la reunión los miembros de la Comisión, senador Faivovich, diputados Orlando Sandoval y Julio Sepúlveda, ex senador Fernando Maira, el vocal del CEN Raúl Molina, y el Director del Departamento Técnico, Fernando Ríos Ide.

Al término de la reunión se informó que se ratificó el acuerdo de proponer un reajuste del 100 por ciento del aumento del costo de la vida en 1959, o sea, del 38,6 por ciento para los sueldos vitales y remuneraciones mínimas, y una escala de aumento decreciente para las remuneraciones de niveles superiores.

También hubo acuerdo para que los reajustes se otorguen con efecto retroactivo al 1.o de enero, recién pasado, pero con la modificación de que sólo la mitad se entregaría en bonos de la CORVI o de la Caja de Colonización, y la otra mitad, en dinero efectivo, en tres cuotas mensuales, para evitar mayores impactos inflacionistas en la economía nacional.

Otro aspecto que se contempló anoche, fue el de ampliar el reajuste, además del sector privado al sector público, a pesar de que en el Congreso se pudiere estimar que esta parte de la iniciativa fuera improcente.

La Comisión continuará estudiando el proyecto para someterlo a la aprobación del CEN en su próxima sesión.

Presidente Alessandri mantiene su criterio sobre reajustes

Durante hora y media, desde las 18 horas hasta las 19.20 horas de ayer, se entrevistó con el Presidente de la República, el jefe del Partido Radical, Pedro Enrique Alfonso.

A la salida de la reunión el señor Alfonso expresó que su conversación con el señor Alessandri había versado sobre problemas políticos generales, y, en especial, sobre el de reajustes. Acerca de esta materia dio a conocer al Presidente de la República, el pensamiento radical, que se encuentra condensado en un informe de la Comisión Técnica y del CEN y en un estudio de un proyecto de ley que redacta una comisión especial.

El señor Alessandri reiteró su posición de aceptar un reajuste de sólo un diez por ciento, por las razones ya conocidas, sin perjuicio de que las empresas otorguen un aumento mayor de acuerdo con su capacidad económica.

La entrevista, como todas las del Presidente de la República con los dirigentes radicales, se realizó dentro de un ambiente de la mayor cordialidad.

Damas radicales de Santiago ampliaron directiva provincial

En su última sesión, el Consejo Nacional acordó dar el carácter de definitivo a la Directiva Provincial, que preside Herminia Inostroza.

Esta directiva fue ampliada y quedó integrada así: vicepresidentas, Sara Moraga y Elsa Saravia; secretaria general, Rosa San Martín Hernández; tesorera, Sara Ríos; protesorera, Berta Araneda; secretaria de bienestar, Rosalba Muñoz; secretaria sindical, Adela Valdebenito; secretarias electorales, las señoras Bravo, Ovando y Gallardo; secretaria de cultura, Ida Castro; encargada de los núcleos juveniles, Nelda Alvarado.

Esta directiva provincial está tomando parte activa en la organización de la Primera Convención Nacional de Damas Radicales, que se efectuará a mediados de octubre en Santiago, y prestando amplia colaboración a la Presidenta Nacional, señora Raquel García de Zamorano.

Se encuentran empeñadas, también, en la preparación de un homenaje a la señora Rosa Ester de Jaque, que se realizará el sábado 28 del presente. Este acto se verá realzado por la presencia de todos los consejeros provinciales, que ese día deben encontrarse en Santiago para asistir a la reunión del Consejo Nacional del Partido Radical, que tendrá lugar los días 28 y 29. También ha sido especialmente invitada la directiva máxima de esa colectividad política.

Las personas interesadas en asistir al homenaje, que consistirá en un almuerzo que se servirá en el Cuba, pueden retirar sus adhesiones en la sede del Departamento Femenino, Huérfanos 1349.

El lunes se inicia estudio del problema del Magisterio

Ayer quedó designada la comisión con representantes del Gobierno, de la FEDECH y de los Partidos Liberal y Conservador

El lunes próximo, a las 8.30 horas, se constituirá la comisión cuadripartita que estudiará la situación económica y los problemas profesionales del Magisterio.

La comisión quedó formada ayer, en definitiva. La integran Humberto Elgueta, César Escobar y Luis Osorio, por los profesores; Enrique Edwards y Oscar Herrera Palacios, por los liberales; Alberto Decombe y Enrique Serrano, por los conservadores, y Emilio Pfeffer, Subsecretario del Ministerio de Educación, y Sergio Molina, Director del Presupuesto, en representación del Gobierno.

El Ejecutivo aceptó designar a sus representantes, luego de una entrevista del presidente en ejercicio del Partido Liberal, Miguel Huerta, con el Ministro del Interior, doctor Sótero del Río, en la que le informó del convenio suscrito antenoche con los dirigentes de la FEDECH. El Ministro quedó de informar, a su vez, al Presidente de la República. A las 14 horas, el Premier comunicó telefónicamente que se había pedido a los Ministros de Finanzas y de Educación que designaran a sus representantes.

REGRESO AMUNATEGUI

Cumplida su misión, el diputado Miguel Huerta viajará hoy a Temuco, en breve viaje de descanso. Huerta declaró ayer que el lunes hará entrega del cargo de presidente del liberalismo al senador Gregorio Amunátegui, el titular.

Amunátegui regresó ayer por la tarde, en viaje directo desde Londres, luego de breve jira por Europa.

HOMENAJE AL REGIDOR LUIS UGARTE SALAZAR

Amigos, correligionarios y vecinos de la Cuarta Comuna festejarán esta noche, en el restaurante "Don Lalo", al regidor radical Luis Ugarte Salazar, con motivo de haber cumplido 16 años en estas funciones y además, por haber sido reelegido.

Asistirán a la comida jefes municipales, parlamentarios, dirigentes de Centros de Adelanto y numerosos otros adherentes.

NUEVOS DIRIGENTES ELIGIERON LOS RADICALES DE ANGOL

ANGOL (Corresponsal).— La Asamblea Radical de esta ciudad, en su última sesión, procedió a elegir una nueva directiva para el período 1960-1961.

Será presidida por Luis Díaz Valenzuela, a quien secundarán, en los cargos que se indican, las siguientes personas:

Vicepresidentes: Pedro Moenne y Violeta Zanetta; secretario general: Francisco Javier Lillo; tesorero: Julio Rodríguez Muñoz; secretarios: de actas, Nilo Bernales; de organización, Aladino Tiranequi; sindical, Ernesto Barros Adriazola; de bienestar, Guillermo Godoy González; de acción femenina, María García Gorbold; de prensa y propaganda, Dagoberto Aquevedo Zúñiga.

La Comisión Electoral quedó integrada por Luis Riquelme Petersen, Fernando Campos y Luis Osorio Matamala.

El Tribunal de Disciplina, por Héctor Sepúlveda Rondanelli, Lorenzo Scavia Quintana y Eufrasio Medina Valenzuela.

Son directores de la misma asamblea, por derecho propio, el senador Julio Durán, el diputado Julio Sepúlveda Rondanelli, y los regidores, señora María García, Roberto Melo Fuentealba y Rolando Riquelme Vásquez.

A regidores del P. L. en Las Condes se rindió homenaje

Un homenaje a los regidores electos de Las Condes, Jorge Clark y Ernesto Yáñez ofrecieron los liberales de esa comuna en la Hostería de Providencia. El homenaje se hizo extensivo a sus compañeros de lista, Felipe Díaz Ossa y Luis González Rodríguez.

Especialmente invitados, asistieron el presidente del Consejo Agrupacional del Tercer Distrito Sergio Rojas Fuentes, y el Alcalde de Providencia, Enrique Oviedo. Ofreció la manifestación el presidente de la Asamblea, Armando Concha Silva.

Se ratificó formación de nueva mayoría municipal en P. Alto

Ayer quedó ratificada, en Puente Alto la mayoría que actuará en la Municipalidad de esa comuna en el nuevo período edilicio. Quedó formada por los regidores radicales Omar Henríquez y Olegario Allende, el liberal Jorge Valdivia y el demócratacristiano Armando Sandoval.

Además de acordarse un programa de adelanto local, se resolvió designar Alcalde durante el primer año al regidor Sandoval; en el segundo, el regidor Omar Henríquez; y en el tercero, a Olegario Allende. Como primer regidor quedará durante los tres años, Jorge Valdivia.

La información que Ud. necesita

SANTORAL

HOY: Bonifacio y Justino.
MAÑANA: San Isidro Labrador.

INVESTIGACIONES

Servicios de Investigaciones, General Mackenna-Teatinos 82211

ITINERARIO DE TRENES

Expreso Rápido, Santiago- Pto. Montt. Martes y Jueves. Sale de Estación Alameda, a las 7 horas. Combinación a Concepción y Valdivia.

Ordinario, Santiago-San Rosendo. Diario. Sale de Estación Alameda a las 8 horas. Combinación Talcahuano y Temuco.

Ordinario, Santiago-Pichilemu. Diario. Sale de Estación Alameda a las 8.30 horas.

Expreso. Santiago-Concepción Lunes, miércoles y viernes. Sale de Estación Alameda a las 10 horas. Combinación a Temuco.

Ordinario, Santiago-Talca. Diario. Sale de Estación Alameda a las 14 horas.

Ordinario, Santiago-Curicó. Diario. Sale de Estación Alameda a las 16.30 horas.

Directo, Santiago-Temuco. Lunes, miércoles y viernes Sale de Estación Alameda, a las 18 horas. Combinación a Puerto Montt.

Expreso rápido nocturno Santiago-Puerto Montt. Viernes Sale de Estación Alameda a las 20.45 horas. Combinación a Valdivia.

Nocturno, Santiago-Talcahuano. Diario. Sale de Estación Alameda a las 21 horas. Combinación Temuco y Valdivia.

Automotor, Santiago-Talca. Lunes, martes, miércoles, jueves y viernes. Sale de Estación Mapocho a las 7.40 y 13.45 horas.

Automotor, Santiago-Talca. Diario. Sale de Estación Mapocho a las 19.30 horas.

A VALPARAISO.— Expresos diarios, salen de Estación Mapocho a las 7.45 horas, 11.45 y 17.45 horas. Expreso, sábados, excepto festivos, sale a las 16 horas. Expreso rápido, días de trabajo, excepto sábados, sale a las 19 horas. Expreso, domingos y festivos, sale a las 22 horas. Ordinarios, salen de Estación Mapocho diariamente a las 8.30, 14 y 20 horas. Ordinario, sábados, sale a las 13.45 horas.

DE VALPARAISO. — Expresos diarios salen a las 7.45, 11.45 y 17.45 horas. Expreso rápido, sale de Valparaíso, días de trabajo a las 7.20 horas. Expreso, domingos y festivos, sale de Valparaíso a las 20 horas. Ordinarios, salen de Valparaíso, diariamente, a las 8.30 y 14 horas. Ordinarios, domingos y festivos, salen de Valparaíso a las 18 y 20.30 horas.

CARABINEROS

Santiago, Moneda-Radio Patrullas Central, Plaza Bulnes 1196 . . .	62261
Prefectura General de Morandé	60151
Prefectura Santiago Norte, Dávila B. 898 . .	374011
Prefectura Santiago Central, San Pablo N.o 1353	64130
Prefectura Santiago Sur, Chiloé 1474 . . .	51050
Prefectura Radio Patrullas, Agustinas 1284	65102
Prefectura del Tránsito, Merced 142	32012
Prefectura Rural de Santiago, Victoria Subercaseaux 143	30101

Turno de farmacias

TURNOS DE FARMACIAS EN LA SEMANA COMPRENDIDA ENTRE EL 7 AL 14 DE MAYO DE 1960.

El Carmen, Pedro Fontova 5053; Simón, Avda. Independencia 895; Santa Clara, Los Angeles 2601; Victoria, Pasaje Rosas, Local 7; Maipo, Avda. Recoleta 2153; Pío Nono, Pío Nono 101; Santa María, San Pablo 2498; Imperio, Moneda 2497; Diagonal, Gonzalo Bulnes 2491; Bremen, José Joaquín Pérez 5271; Tapia, General Velásquez 501; San Martín, Bernal del Mercado 201; Imperial, Bascuñán 699; Belén, Nataniel 931; San Antonio, San Antonio 501; El Sol, San Francisco 694; Arriarán, San Francisco 1204; Avila, Avda. Portugal 201; Libertad, Gran Avenida 2599; Subercaseaux, Gran Avenida 3806; Manuel Rodríguez, Gran Avenida 8701; Pedro de Valdivia, Avda. P. de Valdivia 925; Apoquindo, Avda. Apoquindo 3515; Farr, Avda. Irarrázaval 3133; Larraín, Avda. Larraín 6877; Santa Isabel, Santa Isabel 0310; Urgencia, San Francisco 75, Turno permanente.

FARMACIA DE TURNO PERMANENTE HASTA LA UNA DE LA MADRUGADA
Andrade

ASISTENCIA PUBLICA

Casa Central, San Francisco 85 . . . . . (Llamados de urgencia, 4 líneas).	69191
Posta N.o 2, Maule 875 (Llamados de urgencia, 2 líneas).	50061
Posta N.o 3, Chacabuco-Compañía	91011
Posta N.o 4, Villaseca 25	43380
Posta N.o 5, Avda. Manuel Montt 309	45671
Asistencia Pública Infantil, Sta. Rosa 1254 .	52681
De San Miguel, Gran Avenida 2304	81434
De La Cisterna, Esperanto 0115 (Cist.) . . .	83

ITINERARIO DE AVIONES (LAN-CHILE)

RUTA SANTIAGO-ARICA:

Lunes, martes, viernes y sábados parten de Los Cerrillos, a las 8.50 horas, en vuelo directo a Arica.

Diariamente sale un DC-6B a las 7.45 horas, hasta Antofagasta, donde combina con 2 vuelos diarios con escalas en Calama, Tocopilla, Iquique y Arica.

Los jueves sale, a las 10.15 horas, con escalas en Antofagasta e Iquique. Terminal en Arica.

Los martes y jueves, sale de Los Cerrillos a las 9.30 horas, un servicio hasta Antofagasta con escalas en La Serena, Copiapó y Taltal. Los lunes, miércoles y sábados, con el mismo terminal hace escalas en La Serena, Copiapó y Chañaral. Los viernes sale a las 9.30 horas, con escalas en La Serena, Vallenar, Copiapó y Chañaral, con terminal en Antofagasta. Los lunes, miércoles, jueves a sábados, a las 8.45 horas, con terminal en Copiapó, y escalas en Ovalle, La Serena y Vallenar.

RUTA SANTIAGO-P. ARENAS:

Santiago-Temuco: Sale de Los Cerrillos los sábados, a las 2.15 horas. Escalas en Concepción y Victoria.

Santiago-Puerto Montt: Sale de Los Cerrillos los jueves, a las 8.30 horas. Escalas en Concepción, Valdivia y Osorno.

Santiago-Coihaique: Sale de Los Cerrillos los martes, a las 8.30 horas. Escalas en Concepción, Valdivia, Osorno, Puerto Montt, Ancud y Castro.

Santiago-Coihaique: Sale de Los Cerrillos los sábados, a las 8.30 horas. Escalas en Cauquenes, Concepción, Valdivia, Osorno, Puerto Montt y Castro.

Santiago-Puerto Montt: Lunes, miércoles y viernes, sale de Los Cerrillos, a las 8.30 horas. Escalas en Concepción, Temuco y Osorno. (Los días lunes hace escala también en Cauquenes).

Santiago-Coihaique: Sale de Los Cerrillos, los lunes y jueves a las 9.15 horas. Escala en Valdivia.

BOMBEROS

Cuerpo de Santiago: Comandancia en Santo Domingo 978 61171

Defunción.-

A la edad de 81 años ha fallecido en esta ciudad, la señora **SOFIA JARA vda. de SALINAS**. A las 10 horas de hoy, se oficiará una Misa por el eterno descanso de su alma, en la Parroquia de Cristo Rey (Carmen 2600).

Sus funerales se efectuarán en el Cementerio General, partiendo el cortejo desde su casa habitación, ubicada en Pasaje A, N.o 2620, Población Vicente Navarrete, a las 15 horas.

DEFUNCIONES.—

† Ha fallecido trágicamente, nuestro querido hijo, hermano y cuñado

GASTON FIGUEROA RAMIREZ

El cortejo partirá desde la Capilla San Felipe de Jesús, Victoria con Chiloé, a las 4 de la tarde.

La familia

† Ha dejado de existir en Vicuña, nuestro querido esposo, padre y abuelito, señor

SEGISMUNDO PINTO ROJAS (Q.E.P.D.)

Sus funerales se efectuarán en Vicuña, hoy.

María Isabel Fernández de Pinto, Matilde Pinto de Navarrete y familia.

DEFUNCION.—

† Ha dejado de existir en la ciudad de Concepción, nuestro querido amigo y coterráneo, don

GERMAN VIDAL BARREIRO

Sus funerales se efectuarán hoy en la misma ciudad.

La Colectividad Gallega.

Caja de Colonización Agrícola

PROPUESTAS PRIVADAS

Solicítanse propuestas privadas para el levantamiento de un plano del fundo "CARMEN BAJO", ubicado en el departamento de Melipilla, de la provincia de Santiago, con una superficie aproximada de 1.500 Hás.

Las propuestas se abrirán en la Oficina del Jefe del Departamento de Ingeniería, el día 20 de mayo en curso, a las 11 horas.

Podrán presentarse a estas propuestas los Ingenieros Civiles, Ingenieros Agrónomos, Constructores Civiles y técnicos del ramo inscritos en los Colegios respectivos y en el registro que para estos efectos se lleva en la Caja de Colonización Agrícola, Departamento de Ingeniería.

Bases y antecedentes, en el Departamento mencionado de la Caja, Huérfanos N.o 1609, Santiago.

JORGE BARAONA PUELMA
Vicepresidente Ejecutivo

SANTIAGO, 13 de mayo de 1960.

EXACTO COMO LOS ASTROS

Eº 3 de pie
Saldo diez meses
Precio justo Hora exacta

RELOJERIA GABOR
ESTADO 91 - 5º PISO

CITACION

Cítase a los accionistas de la Compañía Río Blanco Copper Corporation, Limited, a las oficinas de calle Agustinas N.o 1235, 6.o piso, para proporcionarles informaciones sobre el canje de acciones que les ha sido propuesto por comunicación del 3 de mayo, y para facilitar esa operación, lo que deberá hacerse antes del 21 de mayo.

SANTIAGO, 13 de mayo de 1960.

MUNICIPALIDAD DE SANTIAGO

SECC. 2a. — N.o 1176
SANTIAGO, 12 MAYO 1960:

Vistos estos antecedentes N.o 5306 y en especial el Oficio N.o 42, de esta fecha, del Tribunal Calificador Provincial, por el que comunica la proclamación de Regidores presuntivamente electos por la Comuna de Santiago, y teniendo presente lo dispuesto en los artículos 41, 44, inciso 4.o, y 93 N.o 4 de la Ley Orgánica de Municipalidades,

D E C R E T O:

CONVOCASE A SESION ESPECIAL DE INSTALACION DE LA I. MUNICIPALIDAD DE SANTIAGO, para el día DOMINGO 15 de MAYO en curso, a las 14 horas, en el Salón de Sesiones.

Anótese, publíquese, envíense las citaciones del caso y dese cuenta a la I. Municipalidad.

Firmados:

RAMON ALVAREZ GOLDSACK
Alcalde
MARIO ARENAS BLANLOT
p. Secretario

UNIVERSIDAD DE CHILE
ESCUELA DE MEDICINA

De acuerdo a la Ley 10.223, llámase a concurso para proveer el siguiente cargo docente:

INSTITUTO DE QUIMICA BIOLOGICA

1 Químico Farmacéutico, Ayudante 1.o, grado 3.o, con 6 horas.

Los interesados deberán presentar sus antecedentes hasta el día 31 de mayo próximo, a las 12 horas, en la Dirección de la Escuela de Medicina, Zañartu 1042.

EJERCITO DE CHILE
DIRECCION DE LOS SERVICIOS

Llámase a Concurso de Antecedentes para optar a una vacante de Teniente Veterinario de Ejército.

Bases y antecedentes: Ministerio de Defensa Nacional, Dirección de los Servicios, Departamento de Veterinaria, 8.o piso.

EL DIRECTOR DE LOS SERVICIOS

SANITARIOS

Salas de baño, silenciosos, bidet, tazas W. C., lavatorios, califont, botiquines, azulejos, fittings, termos eléctricos.

VISITE NUESTRO SALON DE VENTAS

Establecimientos MAIPO
SAN DIEGO 2385
Fono 50691

VENDO

Magnífica propiedad con gran local comercial, regio departamento, cancha de rayuela. Ubicada en **SAN DIONISIO N.o 2515. Precio comercial.**

Tratar con su dueño:

BASCUÑAN 1902

EJERCITO DE CHILE
HOSPITAL MILITAR

PROPUESTAS PUBLICAS

Llámase a Propuestas Públicas, por víveres frescos y secos, para proveer al Hospital Militar, desde el 1.o-VI-1960 al 31-V-1961.

Para bases y demás antecedentes, dirigirse a la Subdirección Administrativa del Hospital Militar (horas hábiles).

La apertura de las propuestas se efectuará el día 20 del presente, a las 15 horas, en la Dirección del Establecimiento.

LA DIRECCION.

8 becados norteamericanos estudiarán en U. Católica

Profesor portorriqueño, que preside el grupo, compara sistemas educacionales de Estados Unidos y Latinoamérica

8 estudiantes de cinco Universidades de USA llegaron a realizar cursos en diferentes Facultades de la Universidad Católica, becados por el Departamento de Estado de su país, en cumplimiento de un programa suscrito en Chile, con la Universidad de Fordham.

A la cabeza del grupo viaja el profesor portorriqueño José Nieves, especializado en literatura hispanoamericana.

El programa Fordham tiene dos años y hasta ahora han venido a Chile 18 estudiantes varones.

Los muchachos provienen del College, enseñanza superior que prepara para la Universidad, y los cursos seguidos en Chile tiene validez en USA, para los efectos de ser aceptados en el curso superior.

Este programa se mantiene con las Universidades de Brasil, Lima y Costarrica, y da a los muchachos norteamericanos "la oportunidad de conocer a fondo la vida de un país hispanoamericano".

En Chile, los estudiantes residen en hogares de sus compañeros de clases, y de este modo obtienen una visión clara de la organización familiar del país.

MENOS CLASES, PERO MAS TRABAJO

José Nieves es subdirector del Departamento de Estudios Interamericano, a cargo del funcionamiento del programa. Director es el padre jesuíta Edward J. Sweeney

Las diferencias entre estudiantes norteamericanos e hispanoamericanos, reside en que estos últimos tienen más edad por la misma diferencia de sistemas educacionales, dice Nieves.

En el College, el norteamericano tiene mucho trabajo diario, que consiste más que nada en investigación y lecturas que realizan fuera de clases. El latinoamericano, por el contrario, tiene mucho más horas de clases.

La importancia del College no consiste solamente en la preparación que presta para la Universidad, sino también en lo primord que es para cualquiera actividad que desarrolla el muchacho más tarde. Si quiere emplearse en una gran compañía, por ejemplo, su preparación cultural como egresado del College, le servirá definitivamente.

Nieves permanecerá en Chile hasta septiembre, en que volverá a reanudar sus clases en USA. Para esa fecha habrá hecho trabajar a los estudiantes de su curso en un seminario sobre aspectos de la vida social y económica del país.

JOSE NIEVES, profesor de literatura hispanoamericana, se encuentra en Chile a cargo de un grupo de ocho universitarios norteamericanos que realizan cursos en la Universidad Católica, becados por el Departamento de Estado. Ayer conversó con LA NACION, y dio a conocer el programa suscrito con la Universidad de Fordham y la Católica.

350 mil escudos destinan para aeródromo de Arica

Tranque a 4.500 metros de altura para regar el valle de Azapa

El Director de Arquitecura del Ministerio de Obras Públicas, Alberto Risopatrón, informó que en un plazo de 60 días se procederá a llamar a propuestas públicas para la construcción de edificios en el Aeropuerto de Chacalluta, de Arica, con un costo de 250 mil escudos y que, además, este año se levantarán las estructuras metálicas por 100 mil escudos.

Manifestó, al mismo tiempo, que había llegado a un acuerdo con la Junta de Adelanto de Arica, para coordinar los trabajos y proyectos de Obras Públicas que se llevarán a efecto.

ASPIRACIONES. — Agregó que una de las principales inquietudes y aspiraciones de los ariqueños tienen relación con las obras sanitarias y, en especial, a las obras de riego, que les permita abastecerse a sí mismos. Sobre el particular informó que existe un proyecto de construir un tranque en Laguna Lauca, a 4.500 metros de altura, con lo cual se podría regar el Valle de Azapa.

VIVIENDAS.— Respecto a la construcción de habitaciones informó que la Fundación de Viviendas y Asistencia Social que preside, había prometido la construcción de 160 casas más, en la población Rosa Esther Rodríguez de Alessandri, siempre que la Junta se comprometa a erradicar los pobladores callampas que viven en esos terrenos, con lo cual se completarían 420 viviendas.

OBRAS EN IQUIQUE.— Sobre obras en el puerto de Iquique, Alberto Risopatrón informó que está en estudio la construcción de un nuevo Liceo de Niñas, con un costo de 100 mil escudos y que, tan pronto se terminen los estudios, se llamará a propuestas. Agregó que dentro de dos meses serán entregadas la Escuela Santa María y la Escuela 49, de Tarapacá.

Finalmente, con relación a Antofagasta, anunció que se llamará a propuestas públicas para la construcción del edificio donde se ubicarán los Servicios Públicos. Sobre todo lo observado y tratado en su jira, el Director de Arquitectura informó en la tarde de ayer al Ministro de Obras Públicas, Pablo Pérez Zañartu.

ANIVERSARIO DE PARAGUAY.— Con una velada en el Salón de Honor de la Universidad de Chile, el Instituto Chileno-Paraguayo de Cultura celebró el 149.o aniversario de la Independencia Nacional de ese país. En el acto usaron de la palabra el presidente del Instituto y el Embajador, Raúl Peña, quien aparece, en el grabado, en el momento que se dirige al auditorio. De izquierda a derecha, Guillermo de la Maza, presidente del Instituto; general Polladoro, Teófilo Gómez, Hengo Curshoned, Cónsul del Paraguay, y Sócrates Aguirre.

REPORTAJE A LA EDUCACION NACIONAL

Alumnas del Liceo N.º 3 carecen de bancas en sus salas de clases

El presidente del Centro de Padres del establecimiento, Augusto Rivera Parga, analiza sus problemas.— El colegio fue fundado para servir a un extenso sector popular

El Liceo N.o 3 de Niñas, fundado para servir a un extenso sector popular santiaguino, sigue anclado en una serie de ruinosos edificios ubicados en pleno corazón de la capital. Barrios como San Pablo, Avenida Matta, Independencia o Vivaceta necesitan a este establecimiento, que se encuentra a menos de doscientos metros de otro Liceo Fiscal de Niñas, el N.o 1. Su funcionamiento en locales diferentes (Alameda con Lord Cochrane; Alameda con Manuel Rodriguez, y Huérfanos con San Martin) hace más difícil las tareas educacionales y sus 1.400 alumnas son un impacto para la locomoción colectiva al coincidir su salida con las de las oficinas y comercios del radio central.

Su Directora, Inés del Canto de Larrain, inició hace cuatro años una campaña destinada a trasladar el plantel a un sector habitacional santiaguino que les permitiera contar con un local amplio y adecuado y atender preferentemente alumnas de hogares modestos de empleados y obreros, evitándoles los inconvenientes de una locomoción difícil y lenta.

Sobre sus problemas habla hoy a LA NACION Augusto Guillermo Rivera Parga, presidente de su Centro de Padres y Apoderados. "Desde hace año y medio —dice a nuestro diario— tengo a mi cargo este Centro, cuya finalidad es cooperar a la labor del Cuerpo de Profesores, velar por el cumplimiento de las disposiciones que orientan la docencia y propender al bienestar del estudiantado sin hacer proselitismo ni inmiscuirnos en política".

PROBLEMAS DEL LICEO

Dice a continuación el señor Rivera Parga:

"—Hay situaciones, sin embargo, que no es posible silenciarlas —nos afirma enfáticamente el señor Rivera—. Por ejemplo, tenemos que en el Liceo N.o 3 las alumnas del externado, que son alrededor de 1.400, sólo tienen servicios higiénicos para 200 educandas. ¿Qué me dicen ustedes de las condiciones en que deben asimilarse las niñas en dicho establecimiento, que, como es sabido, está dirigido por la directora señora Inés del Canto?

—Por si fuera poco lo que ocurre con los servicios higiénicos del Liceo N.o 3, puedo afirmarles, bajo mi responsabilidad —agrega el señor Rivera—, que existen cursos en el liceo en los cuales las niñan deben permanecer de pie durante toda la hora de clase, sencillamente porque no hay medios, ni espacio, ni asientos, para las alumnas.

INTERNADO

—El punto relativo al Internado, el único Internado fiscal que existe en el país —agrega el señor Rivera—, es de importancia nacional, por cuanto, repito, es el único que existe. El Centro de Ex Alumnas, que dirige la señorita Elena Valdivieso, donó los fondos para cerrar el terreno que Bienes Nacionales dio al oriente del Estadio Nacional. Y estamos ansiosos por que se haga alguna vez algo en tal sentido. Esto es, de dar comienzo al edificio de dicho internado. El Centro que presido no se ha quedado corto en iniciativas; por ejemplo, tenemos el Refugio de "Agua Salada" en San Antonio y Llolleo, con edificios terminado e instalaciones, faltándonos por el momento las instalaciones de luz eléctrica y agua potable, que estarán superadas dentro del presente año.

—Sin embargo —termina diciéndonos—, encontramos una verdadera resistencia en algunos aspectos en la directiva. Se cree que nuestro Centro podría tratar de interferir en el aspecto docente, pedagógico o disciplinario, cuando no hay nada de eso.

—Por eso es que está en estudio el proyecto de estatuto de los Centros de Padres y Apoderados de todo el país, que preside el Dr. Raúl López Reverdito, estatuto que está siendo despachado por las autoridades."

AUGUSTO RIVERA PARGA, presidente del Centro de Padres y Apoderados del Liceo N.o 3 de Niñas.

Fuerzas Armadas

JEFE MILITAR NORTEAMERICANO.— Hoy, a las 17 horas, llegará a Los Cerrillos, el comandante en jefe de las Fuerzas Armadas de Estados Unidos, en El Caribe, teniente general Rigdely Gaither, acompañado de su esposa y una reducida comitiva. Esta visita no tiene carácter oficial y durará cuatro días.

—::O::—

DECOLLO AVIADORA BRASILEÑA.— Las malas condiciones del tiempo que habían retenido en Santiago hasta ayer, a la aviadora brasileña Ada Rogatto, que en una máquina Cesna, realiza una jira de fraternidad americana. Ada viajó de Santiago a Curicó desde donde, a las 7 de la mañana, decolló rumbo a Mendoza a donde arribó, sin novedad, a las 13.08 horas de ayer.

—::O::—

OBSEQUIO DE UNA BANDERA.— El comandante jefe del Ejército, general Oscar Izurieta Molina, donó una bandera chilena al Embajador de Argentina en nuestro país. Con tal motivo el Ministro de Defensa Nacional, Carlos Vial Infante envió una conceptuosa nota al Embajador Enrique Norés.

EN LA MONEDA.-

No habrá invitados al Sesquicentenario

Canciller anunció que tampoco se preparan grandes festejos.— Reuniones de consultas en relación a la situación del Caribe.— Gobierno no intervendrá en conflictos de servicios públicos mientras el personal no se reintegre

El Gobierno no intervendrá en huelga de Servicios Públicos

El Ministro del Interior reiteró que el Gobierno no intervendrá en los conflictos de los servicios públicos, mientras el personal no se reintegre a sus labores. Se lo manifestó a un grupo de parlamentarios de diversos sectores, que concurrió a su despacho para solicitar su intervención en esa materia.

Canciller canadiense estará dos días en Chile

A dos días reducirá su permanencia en Chile el Secretario de Relaciones Exteriores de Canadá, Howard Green, quien llegará a Santiago el 26, a las 12.30 horas. La Embajada canadiense comunicó a la Cancillería que el señor Green deberá regresar antes a su patria, porque su presencia es requerida en reuniones importantes.

Normalizada la situación en Arica

Quedó normalizada la situación producida entre los comerciantes de Arica y Tacna con la aplicación de derecho de internación a la mercadería procedente de Tacna. Así lo comunicó el Superintendente de Aduanas al Ministerio del Interior, luego de una visita a Arica.

Presentadas dos querellas contra huelguistas

El Intendente de Ñuble, Gonzalo Gazmuri, comunicó al Ministerio del Interior, que ha presentado dos querellas en contra de dirigentes gremiales, a raíz de los paros decretados últimamente.

La primera de las denuncias afecta a los dirigentes obreros de la Planta Hidroeléctrica "El Abánico", de la ENDESA; y la segunda, al profesor primario, Alejandro Yever Aguilera.

Día Nacional de Paraguay

Con motivo de celebrarse hoy el Día Nacional del Paraguay, el Subdirector del Protocolo, Aurelio Fernández, y el Edecán Naval del Presidente de la República, Adolfo Walbaum, presentarán los saludos oficiales al Embajador. Este ofrece una recepción oficial, a las 19 horas.

El Canciller Enrique Ortúzar, manifestó que, de acuerdo con el régimen de austeridad imperante, no se invitará a ninguna personalidad extranjera, ni se preparan grandes festejos para la celebración del sesquicentenario. Señaló que, en cambio, se están programando con ese motivo obras de carácter definitivo.

El Ministro reiteró, además, que el Presidente Alessandri no viajará a Argentina, debido a sus múltiples e importantes tareas de Estado.

Las declaraciones las hizo el Canciller junto con informar que sus conversaciones con Embajadores de países americanos se refirieron a materias de la próxima reunión de la OEA, entre ellas, la situación imperante en el Caribe. Explicó que las reuniones son de consulta, y que no se han adoptado resoluciones.

Ayer concurrió a la Cancillería, en relación a esa materia, el Embajador de Cuba, José Díaz del Real, quien, además, lo invitó a los actos de celebración del Día Nacional de su patria, el 20.

Respecto a la firma del protocolo sobre arbitraje con Argentina, expresó el interés de ambos Gobiernos porque ella se realice durante el viaje que hará a Buenos Aires a las fiestas sesquicentenarias argentinas. Agregó que los borradores se encuentran en poder del Ministro de Relaciones Exteriores de la Casa Rosada.

Canciller concurriría a Cruzada del Rosario

Es probable que el Ministro de Relaciones Exteriores concurra a la concentración de mañana en el Parque Cousiño, de la Cruzada del Rosario. Dos funcionarios del Protocolo cooperan en la organización del acto.

A las 15.30 horas S. E. leerá su mensaje el 21

El Ejecutivo comunicó al Congreso que el Presidente de la República concurrirá a esa Corporación, el 21, a las 15.30 horas, a dar cuenta de la marcha administrativa y política del país.

S. E. suspendió las audiencias

Para dedicarse a la revisión del mensaje del 21, el Presidente de la República suspendió las audiencias al público ayer y hoy.

Comisión de estudio de situación de profesores

El Ministerio del Interior comunicó que el Subsecretario de Educación y Jefe del Presupuesto, integrarán la comisión de estudio de la situación económica del Magisterio. La forman, además, dirigentes de la FEDECH y personeros de los partidos Liberal y Conservador.

Intervención en conflicto del Banco de Talca

El Ministerio del Interior instruyó al Intendente de Talca para que busque una fórmula de arreglo en el conflicto planteado por el personal del Banco de esa ciudad.

Visitantes mexicanos llegarán el lunes

En el Ministerio de Relaciones Exteriores se informó que el lunes próximo llegarán a Chile, Fernando Cuen, presidente del Banco Nacional de México, y Agustín Yáñez, catedrático y escritor de ese país.

Llegada de Subsecretario de Jordania

El lunes, a las 15.50 horas, llegará a Los Cerrillos el Subsecretario de Relaciones Exteriores de Jordania, Zaha Eddin Humud, quien viene a estudiar la posibilidad de un mayor intercambio chileno-jordano. Será esperado en el aeropuerto por su colega chileno, Fernando Donoso, y por el Encargado de Negocios de su patria.

España explica su actitud hacia Alone

La Embajada de España comunicó al Ministerio de Relaciones Exteriores, que en razón de la función que se proponía cumplir en ese país el crítico literario Alone, de había sido negado el permiso de ingreso. Agregó que si hubiese viajado como simple particular, no habría habido dificultad alguna para su visita.

Biblioteca Municipal será inaugurada hoy; tiene 5.000 volúmenes

Con cinco mil volúmenes, que son en su mayor parte textos de leyes y recopilación de ordenanzas y reglamentos, como asimismo libros de consulta, será inaugurada hoy a mediodía la primera biblioteca formada por la Secretaría de Comisiones.

Dirigirá su funcionamiento el Secretario de Comisiones, Roberto Gundelach, autor de la iniciativa. En esferas municipales se ha estimado de gran importancia los servicios que está destinada a prestar esta biblioteca.

OBRA Y REMIENDOS EN GENERAL
TALLERES GRAFICOS "LA NACION"
AGUSTINAS 1269

T E
$ 1.000 KILO
JAVA, INDIAN
CENTRAL STORES
ESTADO 71
Teléfono 393313

LA COMPAÑIA CHILENA DE ELECTRICIDAD LTDA., A SUS CLIENTES

Nos es grato informar que mientras se mantenga la huelga ilegal declarada por nuestro personal, las siguientes Sucursales del Banco de Chile recibirán también, desde hoy, pagos de consumos, siempre que se presenten las boletas respectivas.

ESTACION: Alameda Bdo. O'Higgins 3237;
LA VEGA: Artesanos 699;
ÑUÑOA: Yrarrázaval 3057;
PROVIDENCIA: Pedro de Valdivia Norte (edificio T. Oriente);
SAN DIEGO: San Diego 2067;
SAN PABLO: San Pablo 2339.

Compañía Chilena de Electricidad Ltda.

Storandt Publicidad

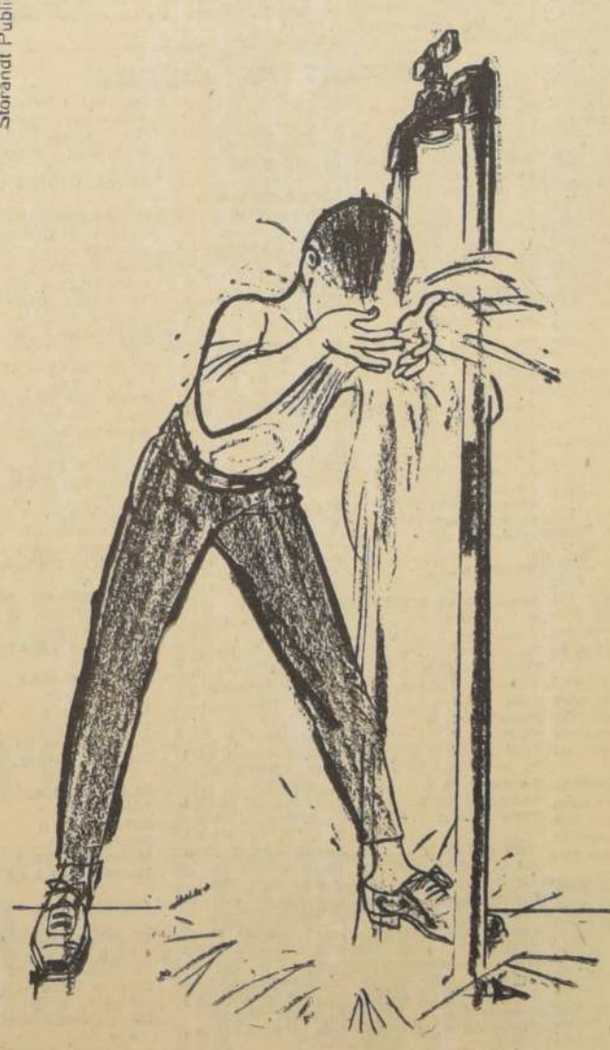

Las obras de Agua Potable y Alcantarillado, elevan el nivel sanitario del país.

Reducir la inversión destinada al saneamiento de las poblaciones, es poner en peligro el futuro de la raza.

CAMARA CHILENA DE LA CONSTRUCCION

Construir más y construir mejor

Estudian presupuestos para los Centros Experimentales de CONFIN

Una reunión con los personeros del CONFIN y los administradores de los fundos de ese organismo, a lo largo del país, celebró ayer el Ministro de Agricultura, Jorge Saelzer.

La reunión —la primera después de varios años— tuvo por objeto estudiar los presupuestos para las labores de experimentación ganadera y triguera que se efectúan en dichos centros y cambiar ideas acerca de la labor a desarrollar desde ahora en adelante.

Además del Ministro Saelzer estaban en esa sesión, el Gerente del CONFIN, señor Aurelio Montenegro, el Jefe de Contabilidad Héctor Zavala y los administradores Oscar Garrido, de Vallenar; Horacio Sotomayor, de Vicuña; Héctor Bravo, de Ovalle; Javier Castillo, de Paine; Helmuth Seeger, de Cauquenes; Luis Díaz de Valdés, de Huñiquihue; Gustavo Soto, de Chillán; Pedro Gutiérrez, de Los Angeles; Carlos González, de Temuco; Enrique Oliva, de Osorno; Sigisfredo Gho, de Puerto Octay, y el Jefe de la Sección Fundos, Erwin Muñoz.

Reorganizan Oficina de Pensiones del Ministerio de Hacienda

La Oficina de Pensiones del Ministerio de Hacienda, será estructurada y tendrá nuevas modalidades de funcionamiento, con el fin de darle mayor agilidad y expedición en las tramitaciones.

Una comisión de técnicas y funcionarios presidida por la Subsecretaria de Hacienda, señorita Vivián Shwartz, se encuentra efectuando los estudios correspondientes. Por otra parte se informó que dicha Oficina de Pensiones, se trasladará del piso 10 del Ministerio de Hacienda, al octavo.

Patentes de Invención

154—60 EMILIO Y HERNAN D'APREMONT RODRIGUEZ, de Santiago.— "Un nuevo dispositivo para lavar ropa, accionado a mano, fundado en un nuevo sistema de compresión y descompresión alternado".

87—60 ISAAC HITES AVERVUK, de Santiago.— "Nuevo tipo de parrilla para fuego de cocinas a parafina".

144—60 CONSTANTINO CARRAHA ITAIM, de Santiago.— "Dosificador de bebidas de fuelle a presión".

245—60 CONSTANTINO CARRAHA ITAIM, de Santiago.— "Modelo de dosificador-eyector para cremas líquidas".

271—60 OSCAR BORQUEZ DE LA CERDA, de Santiago.— "Un nuevo sistema para revestir muros".

285—60 AMERICAN CYANAMID COMPANY, de Norteamérica.— "Procedimiento para producir cosintética y sinergísticamente un antibiótico de tetraciclina".

286—60 ROHM & HASS COMPANY, de Norteamérica.— "Procedimiento para preparar un nuevo fungicida útil en agricultura".

288—60 AZIENDE COLORI NAZIONALI AFFINI ACNA S. P. A., de Italia.— "Procedimiento para teñir materiales sintéticos, y colorantes para llevarlo a cabo".

289—60 "SHELL" RESEARCH LIMITED, de Inglaterra.— "Nuevo método de destruir malezas".

290—60 HUNTER DOUGLAS INTERNATIONAL CORPORATION, de Norteamérica.— "Tabique o biombo y un bloque para dicho tabique o biombo".

292—60 CHAS. PFIZER COMPANY INCORPORATED, de Norteamérica.— "Un procedimiento para la preparación de ácido 6-Amino-Penicilánico-Acilado".

296—60 THE HOOVER COMPANY, de Norteamérica.— "Un pulidor para pisos y lavador de alfombras o telas con pelo".

297—60 PITTSBURGH PLATE GLASS COMPANY, de Norteamérica.— "Aparato para el intercambio calorífico".

298—60 FARBENFABRIKEN BAYER AKTIENGESELLSCHAFT, de Alemania.— "Procedimiento para la elaboración de ácido 6-aminopenicilánico."

301—60 LADISLAO NARAT HERR y FRANCISCO BRUDER KLEIN, de Santiago.— "Mejora en un interruptor de paso y de pera para 150 W - 20 V.".

302—60 T. J. SMITH & NEPHEW LTD., de Inglaterra.— "Procedimiento para preparar hidrazinas subtituidas terapéuticamente útiles".

303—60 EVERSHARP, INC, de Norteamérica.— "Método mejorado para tratar los bordes de hojas de afeitar y las hojas de afeitar mejoradas obtenidas".

304—60 RAMON DOLZ ALBALAT, JESUS GRACIA SANTAFE Y ANTONIO DUCH HUGET, de Santiago.— "Alicate, cortador, pelador y separador de cables eléctricos".

305—60 WILLI MAURER K. G., de Alemania.— "Detergentes cosméticos para la piel y el cuerpo".

306—60 GEORGE FORD RUSSELL, de Norteamérica.— "Método para impregnar material de una estructura celular que contiene humedad".

307—60—COMPAGNIE DE SAINT-GOBAIN S. A., de Francia.— "Procedimiento de silicionización permanente de superficies vidriosas y/o vitrificadas y productos obtenidos por este procedimiento".

308—60 PECHINEY, COMPAGNIE DE PRODUITS CHIMIQUES ET ELECTROMETALLURGIQUES, de Francia.— "Procedimiento de preparación de haloneuros metálicos".

316—60 PIERRE ETIENNE BESSIERE, de Francia. — "Bomba alternativa autorreguladora, particularmente para la inyección de combustible en un motor".

317—60 KALLE AKTIENGESELLSCHAFT, de Alemania.— "Procedimiento y dispositivo para la confección de copias electrofotográficas por reflexión".

318—60 KALLE AKTIENGESELLSCHAFT, de Alemania.— "Procedimiento para la preparación de moldes de imprenta".

319—60 LIQUEFREEZE COMPANY, INC., de Norteamérica.— "Mejoras en recipientes aislados para el almacenamiento y embarque de alimentos congelados".

320—60 PHILLIPS SCREW COMPANY, de Norteamérica.— "Un sujetador tarrajado que tiene cabeza con un entrante para recibir una herramienta impulsadora que se extiende a lo largo de su eje longitudinal y herramienta para sujetadores dotados de cabeza con entrantes".

321—60 LORENZO LORENZETTI, del Brasil.— "Aparato generador de agua caliente que se caracteriza, principalmente, por un sistema en el cual el medio calefactor del agua lo constituye un solenoide de resistencia eléctrica y que comprende dos cuerpos huecos fijos entre sí".

323—60 FARBWERKE HOECHST AKTIENGESELLSCHAFT, VORMALS MEITER LUCIUS & BRUNING, de Alemania.— "Cabeza de aspersión para pulverizadores de aerosoles".

324—60 OSCAR ALVARADO SQUELLA, de Santiago.— "Un procedimiento para aglomerar ciertos tipos de minerales y vegetales, granulados y en polvo".

325—60 E. I. DU PONT DE NEMOURS AND COMPANY, de Norteamérica.— "Nuevo producto herbicida para la agricultura".

326—60 KALLE AKTIENGESELLSCHAFT, de Alemania.— "Material para la reproducción electrofotográfica".

327—60 GAYLORD INDUSTRIES, de Norteamérica. —"Mejoras en ventiladores de cocina".

329—60 HOMAP ETABLISSEMENT, de Liechtenstein — "Dispositivo para el cambio de programa de máquinas lavadoras".

330—60 ADALBERTO AMANZIO, de México.— "Mejoras en la fabricación de productos de fibro-cemento, especialmente tubos, que se caracterizan, principalmente, porque se proveen medios para variar la compresión y para escurrir el exceso del líquido".

331—60 RECKITT, COLMAN, CHISWICK (OVERSEAS) LIMITED, de Inglaterra.— "Mejoras en o relacionadas con composición para limpiar".

332—60 GENERAL ELECTRIC COMPANY, de Norteamérica.— "Procedimiento para delaminar material en lámina o fibrilado, tal como la mica, que se caracteriza, principalmente, por empleo de rodillos o cintas y de otros elementos que se describen y detallan".

333—60 GENERAL ELECTRIC COMPANY, de Norteamérica.— "Lámpara de destello para fotografía, que se caracteriza, principalmente, por la particular forma, disposición y contenido de la ampolleta".

334—60 LEPETIT S. P. A., de Italia.— "Nuevos ésteres de tropina".

337—60 CORNING GLASS WORKS OF SOUTH AMERICA (CRITARIAS CORNING DE SUD AMERICA) S. A. C. e Industrial, de Argentina.— "Método para la fabricación de cuerpos de cerámica cristalina o semicristalina".

339—60 GENERAL FOODS CORPORATION, de Norteamérica.— "Procedimiento para preparar una harina proteínica de un pescado aceitoso, desodorizada y de gran duración".

340—60 GENERAL FOODS CORPORATION, de Norteam rica.— "Procedimiento para preparar una proteína coagulable con calor".

341—60 GENERAL FOODS CORPORATION, de Norteamérica.— "Método para tratar pescado y obtener de él una proteína suceptible de ser batida".

342—60 INTERNATIONAL BUSSINESS MACHINES CORPORATION, de Norteamérica.— "Mecanismo arrollador para cintas de máquinas de escribir".

343—60 FRANCESCO VISMARA S. P. A., de Italia. — "Procedimiento para la preparación de enoléteres de 4-3-quetosteroides mediante tratamiento de un alquil-enoleter con otros elementos en condiciones que se determinan".

345—60 OLIN MATHIESON CHEMICAL CORPORATION, de Norteamérica.— "Método para preparar derivados orgánicos de hidracina".

347—60 BOT BRASSERT OXIGEN TECHNIK A. G., de Suiza.— "Procedimiento para la regulación del contenido calorífugo de suatancias de carga sólida y/o líquidas".

348—60 AMERICAN STEEL FOUNDRIES, de Norteamérica.— "Diente para palas cucharones".

350—60 EDUARDO BAUMAN BAYER, de Santiago. — "Un artefacto para lavar ropa".

353—60 JOSEPH RUDOLF HRADEL, de Norteamérica.— "Composición explosiva substancialmente insensitiva".

354—60 MONTECATINI, Società Generale per l'Industria Mineraria e Chimica, y KARL ZIEGLER, de Italia.— "Procedimiento para estabilizar polioléfinas cristalinas".

355—60 AZIENDE COLORI NAZIONALI AFFINI ACNA, S. P. A., de Italia.— "Procedimiento para teñir directamente materiales sintéticos".

356—60 F. HOFFMANN-LA ROCHE & CO., LIMITED COMPANY, de Norteamérica.— "Procedimiento para preparar nuevos compuestos de piridinio, útiles para combatir la coccidiosis y favorecer el crecimiento en aves de corral".

363—60 ALBERTO BRILL STERMAN, de Santiago. — "Nuevo corte en un trozo de cartulina o cartón delgado o material similar para formar una caja o estuche que, armado, representa un determinado vehículo rodado".

364—60 KOPPERS COMPANY, INC., de Norteamérica.— "Aparatos para la gasificación de combustibles finamente divididos que se encuentran en suspensión".

365—60 KOPPERS COMPANY, INC., de Norteamérica.— "Caldera o intercambiador de calor tubular con soplador de hollín".

367—60 UNION CARBIDE CORPORATION, de Norteamérica.— "Método y aparato para producir género de pelo, de material plástico"

368—60 UNITED GAS CORPORATION, de Norteamérica.— "Registrador digital magnético"

369—60 KALLE AKTIENGESELLSCHAFT, de Alemania.— "Procedimiento de copiado".

370—60 ALUMINIUM LABORATORIES LIMITED, de Canadá.— "Mejora en o relacionadas con la recuperación de aluminio de materiales que contienen aluminio".

371—60 LEON SERVANTI C., de Santiago.— "Tipo de marco metálico o de cualquier otro material adecuado para construir biombos".

372—60 LEON SERVANTI C., de Santiago.— "Mejoras a la patente chilena N.o 16.999, que se refiere a dispositivo soportadores metálicos".

373—60 NORBERTO MARTIN & CIA., de Santiago.— "Aparato eléctrico en forma de campana, usado en el ramo de peluquería, que sirve para acelerar los trabajos de tinturas, aclarados, masajes capilares y lo similar".

374—60 ARCHIFAR S. R. L., de Italia.— "Procedimiento para la preparación del cloruro de los sulfoácidos de los aminoácidos".

375—60 SOCIETE MONSAVON L'OREAL, de Francia.— "Nuevos productos para teñir los cabellos y otras fibras queratínicas y procedimiento para su preparación".

376—60 MICHELIN & CIE., de Francia.— "Procedimiento para la confección de cubiertas de neumáticos y cubiertas que por él se consiguen".

377—60 UNITED STATES STEEL CORPORATION, de Norteamérica.— "Mejoras al método para emoldar acero fundido en un molde, descrito en la Patente de Invención N.o 15.810".

378—60 NORTH WESTERN GAS BOARD Y THE CLAYTON ANILINE COMPANY LIMITED, de Inglaterra.— "Procedimiento para retirar hidrógeno sulfurado de hidrocarburos líquidos".

379—60 DIAMOND ALKALI COMPANY, de Norteamérica.— "Aparato mejorado para tratar metal fundido".

381—60 S. P. A. BASSANI, de Italia.— "Perfeccionamientos introducidos en los interruptores de seguridad".

382—60 ALBERTO BORGES, de Brasil.— "Mejoramientos en estructuras para recubrir edificios".

Piden ampliación de plazo para las patentes que se indican y por el tiempo que se expresa:

309—60 HANS KRUG, de Alemania.— "Cinco años más para la patente N.o 14.287, que fue concedida por: "Mejora en motores Diesel de alta velocidad con cámara de combustión en la cabeza del cilindro... etc.".

310—60 HANS KRUG, de Alemania.— "Cinco años más para la patente N.o 14.317, que fue concedida por: "Mejoras en procedimiento de inyección para motores Diesel complementarias a las mejoras de la Patente de Invención N.o 14.287... etc.".

311—60 MASCHINENFABRIK AUGSBURG-NURNBERG A. G., de Alemania.— "Cinco años más para la patente N.o 14.326, que fue concedida por: "Mejoras en motores de combustión interna, especialmente del tipo Diesel... etc.".

312—60 MASCHINENFABRIK AUGSBURG-NURNBERG A. G., de Alemania.— "Cinco años más para la Patente N.o 14.471, que fue concedida por: "Mejoras en los sistemas de refrigeración con aceite, aplicados a los pistones de motores Diesel".

313—60 MASCHINENFABRIK AUGSBURG-NURNBERG A. G., de Alemania.— "Cinco años más para la patente N.o 14.472, que fue concedida por: "Mejoras en procedimiento de trabajo de combustión motriz...etc.".

335—60 RADIO CORPORATION OF AMERICA, de Norteamérica.— "Cinco años más para la patente N.o 12.239, que fue concedida por: "Mejoras en circuitos de deflexión de rayos catódicos con recuperación de potencia, del tipo de exitación directa".

Se da el presente aviso para los efectos de las oposiciones que pudieran producirse.

Santiago, mayo de 1960.

Ingeniero Jefe del Departamento de Industrias.
14-15-16 V 60.

REGRESA CON UN ESTIMULO A LOS PLANES DEL GOBIERNO.— Luego de dar la vuelta al mundo, regresó a Santiago, después de tres meses, Mario Illanes Peñafiel, vicepresidente de ICARE. Trae el estímulo que para los planes del Gobierno, sobre rehabilitación económica, significa la aprobación de economistas de renombre mundial que asistieron a la Conferencia Internacional de Administración Científica, en la cual él fue delegado nacional. En el grabado, conversa con el Director de la Escuela de Periodismo, Ramón Cortez, y un reportero de éste diario, en Los Cerrillos.

Comisión Antimonopolios rechazó dos denuncias

Una, sobre presunto monopolio en la venta de revistas, y otra contra los carniceros de Rancagua

La Comisión Antimonopolios creada por la ley 13.305, dictó recientemente dos fallos, por medio de los cuales se desestiman otras tantas denuncias elevadas a la consideración de ese tribunal, sobre presuntas infracciones a la Ley Antimonopolios.

Por el primero de ellos, de fecha 4 de mayo, y dado a conocer ayer, se declara que el proyecto de convenio mediante el cual la firma Sales y Cía. Ltda., entrega la distribución exclusiva de determinadas revistas mexicanas al Sindicato General Profesional de Suplementeros de Santiago, no infringe los preceptos de la Ley Antimonopolios, "porque se trata de una sola firma que designa un determinado distribuidor exclusivo de un grupo limitado de revistas y ello no impide la libre competencia ni constituye el establecimiento de un monopolio sobre el mercado de revistas, que es lo que la ley 13.305 sanciona".

Mediante el segundo fallo, de fecha 11 del presente, se declara que no es procedente la denuncia hecha por el Intendente de O'Higgins —a través del Ministerio de Economía—, en el sentido de que la Sociedad de Dueños de Carnicerías de Rancagua habría resuelto fijar precios a la carne, violando con ello las disposiciones antimonopólicas de la ley 13.305, porque un informe de la SAP, de fecha porterior a la denuncia, establece que esa Sociedad ya no existe ni ha tomado nuevos acuerdos para vender la carne a determinados precios. La sentencia respectiva ordena archivar los antecedentes.

INFORMACIONES COMERCIALES

Proporcionadas por Swett & Eyzaguirre, Corredores de la Bolsa

MERCADO BURSATIL

Dentro de un marco de escasa actividad pero con un mercado sostenido, terminó ayer la semana bursátil, llevándose los mejores conformes Banco de Chile, Tierra del Fuego, Copec, Papeles y Cartones, Vapores y Madeco.

Los Bonos Hipotecarios, con operaciones de poca importancia, mantuvieron sus precios.

El Oro Físico, con mayor actividad que en días anteriores, mejoró su precio cerrando a Eº 22.40.

El volumen operado alcanzó a la cantidad de 367.726 acciones y Eº 1.290 nominales en Bonos, acusando 24 alzas contra 3 bajas, tendencia sostenida.

PRECIOS AL CIERRE

BONOS

D. Interna 7-1 84 c
Garantía 7-1 84 c
Paviment. 7-1 84 c
Mun. Stgo. 8-1 50 n
Caja 6-3|4 46 n
H. Chile 6-1 44 1|2 c
H. Chile 10-6 75 c
Bco. Est. 10-6 75 c
Tarapacá CH|A 19 t
6a. Serie 18 t

BANCARIAS

Central 2.500 n
Concepción 11 1|2 c
Crédito 28 c
Chile 303 t
Edwards 45 3|4 t
Español 22 1|2 t
Hipotecario 64 n
Israelita 29 3|4 n
Italiano 20 c
N. del Trab. 7 1|4 v
Osorno 17 1|2 t
Panamericano 7 n
S. Americano 32 t
Talca 19 t

MINERAS

Aucanquilcha 8 1|2 c
C. Grande 50 1|2 n
Condoriaco 1 1|2 n
D. Punitaqui 11 c
Disputada 26 c
Huanillos 1 3|8 t
Lota 6 1|4 c
Monserrat 2 n
Ocuri 47 c
Oruro 87 c
P. de Lobos 4 1|2 t
Schwager 38 n
Tamaya 6 5|8 c
Totoral 19 n

AGRICOLAS Y GANADERAS

Carampangue 3 1|4 n
Cisnes 100 n
Colcura 12 1|2 n
Copihue 5 1|2 n
Gente Grande 95 c
L. Blanca 150 c
Rupanco 67 1|2 n
Sofruco 8 n
Tierra del F. 67 t
V. C. Blanca 2 1|2 v
V. C. y Toro 13 t
V. La Rosa 11 1|2 n

SALITRERAS

Anglo Lautaro 53 n
Iquique Port. 6 n
Tarapacá 6 n

TEXTILES

Caupolicán 3 1|2 c
Chatex 2 n
Chiteco 4 1|4 c
FIAP 4 c
P. Bellavista 5 n
P Concepción 2 1|2 n
P. de Tomé 10 c
Rayonhil 6 1|4 c
T. Salto 3 1|2 t
T. Progreso 2 n
Textil Viña 3 1|4 n
Vestex 18 c
Tarur 39 t

INDUSTRIALES Y VARIAS

A. Graham 6 n
A. EGA 14 c
BIMA 11 c
Carozzi 12 n
C. Melón 73 t
Cervecerías 53 t
C. de Golf 19.000 t
C. Hípico 115.000 n
C. de Polo 2.300 n
Codina 102 c
Cola 14 1|2 t
Colorantes 8 n
C. Industrial 5 1|2 t
Copec 34 1|2 t
C. Chile 7 t
E. Industrial 16 1|2 t
F. Química 4 7|8 c
F. U. S. Vicente 4 t
Fertilizantes 7 1|2 n
Fósforos 15 n
Gas de Stgo. 14 n
I. Bellavista 4 1|2 t
I. Varias 4 1|4 n
In. Esmeralda 15 c
Inmob Huelén 190 t
INSA 35 c
Interamericana 3 n
Intercoánica 5 1|4 t
La Rural 12 1|2 c
Loza de Penco 3 5|8 t
Lucchetti 4 c
Marinetti 10 c
M S Cristóbal 4 1|2 n
Muelles P. Vergara 3 t
Naviera Arauco 6 1|4 n
Naviera Coronel 19 n
Papeles y Cartones 53 1|2 v
Pizarreño 38 t
Polpaico 31 c
Productos Fernández 3 c
Refractarios Lota 3 n
Refinería de Viña 52 1|2 t
Renta Urbana 19 1|2 t
Saavedra Benard 13 1|2 t
Sanitas 9 1|2 n
Socompa 2 3|4 c
Sonavela 4 7|8 n
Tábacos 13 c
Tattersall 12 1|2 t
Teléfonos 8 1|4 t
Termas de Panimávida 9 c
Vapores 50 t
Vidrios Planos 17 c
Volcán 11 n
Zig Zag 4 1|2 c

METALURGICAS

CAP 30 3|4 c
CIC 8 3|4 n
C. Cerrillos 3 3|4 n
Electro Metalúrg. 21 t
FENSA 1 3|8 n
Indac 7 1|2 c
Indesa 1 5|8 n
Madeco 18 c
Mademéa 8 5|8 t
Mecanica Ind 5 1|2 n

SEGUROS

Ch. Cons. Gries 46 1|4 n
Ch. Cons. Vida 70 n
Lloy de Chile —A— 40 c
Lloyd de Chile —B— 4 c

ECONOMICE AVISANDO EN "LA NACION"

Economistas de fama mundial aplauden planes del Gobierno

La rehabilitación económica chilena fue tema central de la Conferencia Internacional de Administración Científica efectuada en Australia

"Los planes de rehabilitación económica que impulsa el Gobierno de Chile, fueron motivo de encomiásticos comentarios de los más conspicuos economistas del mundo", declaró ayer, Mario Illanes Peñafiel, Vicepresidente de ICARE, que luego de dar la vuelta al orbe y de tomar parte en la Conferencia Internacional de Administración Científica, regresó al país.

Expresó que el torneo contó con la participación de 2.223 delegados en representación de sesenta países. Las labores se efectuaron tanto en Sidney como Melbourne. En la segunda parte de esa reunión, durante cuarenta y cinco minutos, ante 1.500 delegados, leyó el trabajo hecho en nuestro país por expertos. Allí se daba a conocer la situación actual de Chile y los planes de rehabilitación económica que impulsa el Supremo Gobierno. "Me quedé sorprendido —nos dijo Illanes Peñafiel—, cuando al término de ese trabajo, fue objeto, no sólo de aplausos, sino del interés periodístico, y me pedían mayores declaraciones con preguntas que no pude absolver en su totalidad".

"Al día siguiente —agrega—, personeros de la Banca me invitaron a almorzar para que les ampliara esa exposición. No sólo destacaron la trascendencia de estas medidas gubernamentales, sino que auguraron, de continuarlas en forma invariable, una total recuperación económica y social, a breve plazo. Les llamó, sí, la atención el alto interés que pagan los Bancos por los depósitos, que, a su vez, les exije altos cobros por los préstamos que luego hacen a los particulares. En Australia, por ejemplo, no se paga más del siete y no se cobra más del diez por ciento...".

LINEA AEREA.— Informó, también, que reactualizó las conversaciones para implantar una línea aérea de Australia a Chile, con un aeródromo intermedio en Pascua. En este trayecto se ocuparían 11 o poco más horas, y no cinco días, como sucede actualmente. Dijo que del interés que pongan ambos Gobiernos, con la cooperación de otros, esta idea factible, aunque algo costosa, podría llevarse a la realidad.

Dijo, asimismo, que había exhibido un documental sobre los minerales de cobre, que llamó mucho la atención por los modernos sistemas en aplicación. Finalmente dijo, que a su regreso, había visitado en Barcelona, al Ministro de Relaciones Exteriores, Germán Vergara Donoso, quien se encuentra tan notoriamente recuperado de las cataratas que le afectaban que actualmente es capaz de leer toda su correspondencia.

Nuevo Arancel Aduanero regirá desde el 1.o de enero de 1961

Tendrá que ser aprobado previamente por el GATT

El lunes próximo inicia su reunión anual en Ginebra, el GATT. (Acuerdo General de Tarifas y Comercio), al cual concurrirá un delegado chileno, que será nombrado en el transcurso de la próxima semana, según informó la Subsecretaría de Hacienda, Vivián Shwartz.

Estas reuniones duran alrededor de tres meses, de tal manera que el delegado chileno puede incorporarse más tarde a dichas sesiones.

Mientras tanto se está revisando nuevamente el proyecto de Arancel Aduanero, que Chile negociará en el GATT, y que una vez aprobado empezará a regir en nuestro país. Se estima que se pondrá en vigencia el 1.o de enero de 1961. Tiene por contenido fundamental reemplazar el viejo arancel por el cual se regía la aduana chilena, por uno más moderno, que al mismo tiempo fije las recaudaciones, regule, fomente y controle las necesidades del desarrollo económico nacional a través de las importaciones especialmente de maquinarias y equipos. De esta manera el nuevo arancel reemplazará el actual sistema de depósitos de importación.

El Contralor General dictaminó en asunto de la Casa de Moneda

La Contraloría General de la República dio término a la investigación practicada en la Casa de Moneda, para aclarar los problemas relacionados con la acuñación de monedas de bronce-aluminio, con una recomendación hecha al Banco Central y a la misma Casa de Moneda, "para que en lo futuro encomienden los estudios técnicos necesarios sobre fundición y aleación de metales al Instituto de Investigaciones y Ensayos de Materiales (IDIEM), de la Universidad de Chile", antes de adoptar decisiones sobre la materia.

Plan Habitacional en marcha

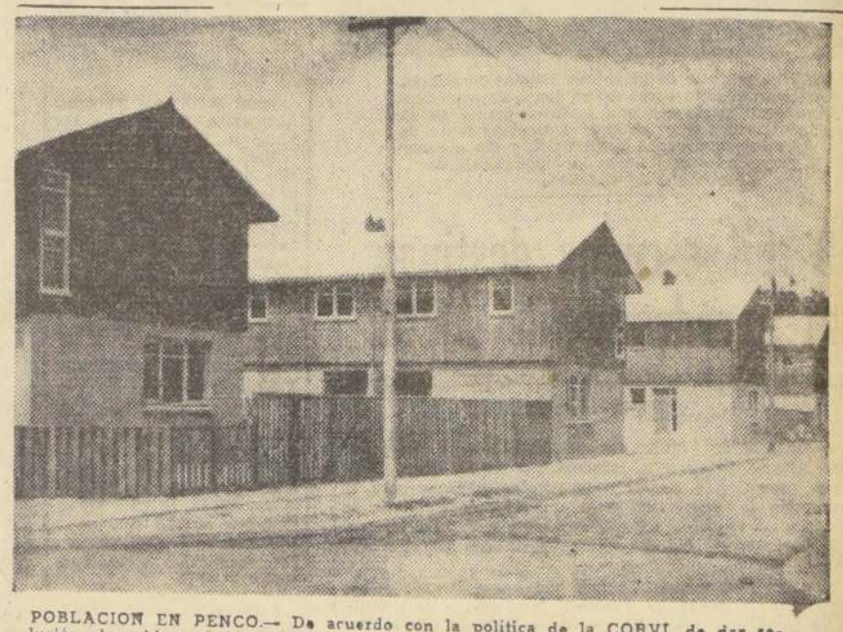

POBLACION EN PENCO.— De acuerdo con la política de la CORVI, de dar solución al problema habitacional de cada localidad, en conformidad a sus necesidades, construyó en Penco, la Población "Penco", con un total de 24 viviendas y una inversión de Eº 92.304. Las características son de albañilería y madera, y corresponden a 16 casas de dos pisos, y 8 de un piso. EN EL GRABADO se puede apreciar parte del conjunto de la población terminada, con sus calles pavimentadas. Así como ésta, a lo largo del país se están contruyendo, cada día, nuevas poblaciones, y en el curso del presente mes serán abiertas las propuestas de la Población "Molina", de Molina, que constará de 86 viviendas; "Abate Molina", en Talca, con 566 viviendas en sus sectores I y III; y ampliación con 11 colectivos en la Población Villa Presidente Ríos, en Talcahuano

Comité de Defensa anuncia baja en precio de los limones

Ese organismo ha iniciado gestiones para que la manzana, de la que existe una producción abundante, llegue a precios razonables a los consumidores.

El Comité de Defensa del Consumidor anunció ayer que se había producido una baja en el precio de los limones y que la cosecha de manzanas del año había alcanzado niveles plenamente satisfactorios, de modo que, lógicamente, esa fruta debería venderse a un precio razonablemente bajo.

Las dos informaciones precedentes, fueron dadas a conocer por medio de un boletín de prensa, en el que se establece lo siguiente:

LIMONES

Una baja en el precio de los limones, que refleja de un modo más real la abundante producción, ha comenzado a observarse en el comercio. Como se recordará, hace algunos días el Comité hizo un llamado a los consumidores y comerciantes, para que, los primeros exigieran un precio justo, y los segundos, distribuyesen los limones con una utilidad razonable. Este llamado encontró acogida en ambos sectores y es así como ahora puede advertirse una baja en los precios de este artículo.

Fuentes productoras estiman que el precio del limón bajará más aún entre junio y septiembre, ya que para ese entonces, se habrá llegado a la época de mayor producción.

MANZANAS

La producción de manzanas responderá este año, de un modo satisfactorio a las necesidades del consumo del país.

En estas circunstancias, el Comité ha iniciado las gestiones correspondientes, para que esta fruta, de alto valor nutritivo, llegue a un precio justo a la población.

ALZAS EN LOS CINES

A raíz de denuncias que han llegado al Comité, en el sentido de que los cines han alzado el valor de las entradas, se ha iniciado una investigación para verificar los hechos denunciados.

Personeros del Comité ya están solicitando los datos pertinentes, a través de una encuesta que se realiza en esta capital.

PESO DEL PAN

Denuncias que a diario llegan al Comité, demuestran una firme actitud de los consumidores, para exigir que se les venda el pan pesado, que es la única forma que permite al público controlar si lo que paga, corresponde a la cantidad que se le entrega.

Se ha advertido que el consumidor no se limita a exigir la venta de pan pesado, sino que también, denuncia al negocio que se niega a hacerlo.

Estas denuncias son transcritas por el Comité a la autoridad competente, la que, en uso de sus facultades, aplica las sanciones que en cada caso corresponde.

COMPAÑIA CERVECERIAS UNIDAS

DIVIDENDO PROVISORIO N.o 146

Ponemos en conocimiento de los señores accionistas que, a contar del viernes 13 del presente mes, se pagará el dividendo provisorio N.o 146, de Eº 0,018 bruto por acción (Eº 0,015 neto para el accionista), en las oficinas del Banco de A. Edwards y Cía., en Valparaíso y Santiago.

Los señores accionistas que residen en otras localidades podrán cobrarlo en las oficinas de las Fábricas de la Compañía o en las Sucursales del Banco del Estado de Chile.

El Gerente General

VALPARAISO, mayo 13 de 1960.

Tercer día de alzas se registró ayer en la Bolsa de N. York

NUEVA YORK, 13 (UPI).— Hoy se registró en la Bolsa de Valores el tercer día consecutivo de alzas, a la vez que aumentó el volumen de las operaciones.

A lo largo de la lista se observaron alzas de dos y tres puntos. En muy pocos casos fueron mayores, como en Minneapolis-Honeywell, cuyos papeles subieron casi ocho enteros, y en las Addressograph, que acusaron un alza de 6 puntos.

Algunos de los recientes preferidos por los inversionistas declinaron bastante. Entre ellos estaban los Minnesota Mining, que bajaron más de 4 puntos, y los Polaroid, que perdieron unos dos.

Se vendieron 3.750.000 acciones. Las ventas de títulos sumaron 6.150.000 dólares.

PLAZO PARA PEDIR TARIFA ESCOLAR DE LOCOMOCION

El lunes próximo vence el plazo dado a los colegios diurnos para presentar las listas que dan derecho a carnet y tarifa escolar. En adelante y hasta el 31 de mayo se recibirán solamente las listas de los establecimientos de enseñanza vespertina y nocturna.

Los requisitos para esta franquicia son: edad no mayor de 25 años; vivir a más de 10 cuadras del colegio; ser estudiante regular con horario completo; visación del Subsecretario de Educación y pertenecer a establecimiento escolar reconocido por decreto del Ministerio de Educación.

DON GERMAN VIDAL BARREIRO.— En la ciudad de Concepción falleció ayer, tras breve y traidor síncope cardíaco, el caballero español don Germán Vidal Barreiro.

Don Germán Vidal vivió en Chile las últimas dos decadas de su vida, traído a esta noble y generosa tierra por el vendaval de la guerra civil española, como exilado político.

Don Germán, como le conocíamos, simplemente, sus amigos y admiradores, había sido en la villa de Noya y en La Coruña, desde muy joven, un prestigiado abogado especializado en lo civil, cuyo bufete era uno de los más cotizados de Galicia. Llevado a actuar en política por sus afanes neta y específicamente democráticos, fue una de las figuras señeras de la República Española, siendo por muchos períodos alcalde de Noya, y en 1936, Gobernador Civil de Ciudad Real.

Casado con la noble dama gallega, doña Eladia Pereira, con ella y sus hijos vivió aquí sus últimos días, respetado, querido y admirado por todos los que tuvieron la suerte de conocerle.

En Santiago fue, durante cerca de diez años, presidente del Centro Republicano Español, y en Concepción habíase dedicado últimamente al negocio de librería, en continua relación con la Universidad de aquella capital.

Descanse en paz el noble amigo, y que su ejemplo de bondad y patriotismo, sea un imperecedero ejemplo para todos los que tuvieron o no el honor de estrechar alguna vez, su mano cordial y leal.

G.

COMIDA.— Un grupo de amistades de la señorita Mercedes Aristía Guzmán le ofreció una comida el sábado último, a la que asistieron las siguientes personas: señoritas; M. Teresa Claro Pérez Cotapos, M. Isabel Tenhamm Bañados, Gabriela Eguiguren Díaz, M. Isabel Hurtado Fontecilla, Luz María Feuereisen Ramírez, Piedad Guerrero Pávez, Magdalena Edwards Gandarillas, Carmen Donoso Rojas, María Virginia Aristía Guzmán, Pilar Echeñique Muzard, María Isabel Aguirre Vargas, Mónica Correa Muñoz, Teresita Aninat Solar, M. Inés Guzmán Valdés, María Luisa Holzmann P.; María Eliana Dellachiesa, M. Victoria Herrera Contreras, Juanita M. Blanco Costa, Pilar Echeverría Ruiz Tagle, María Verónica Silva, María Domínguez Covarrubias, Paulina Avendaño, Phillips, María Inés Barros Palacios, Verónica González Tagle, Blanca Eugenia Castro Jiménez, Hortense D'Aurelle, María Isabel Braun Granier, Ana María Duhart, Aurora Balart Salamero, Felicia Bravo P., y los señores: Carlos Castellón, Juan de Dios Vial, Julio Ortúzar, Fernando de la Cerda Larenas, Braulio Fernández Donoso, Santiago Leitao, Francisco Basaure Aristía, Raúl Díaz, Jorge Saavedra, Juan Santiago Gordon Armas, Carlos Tapia, Rafael Echeverría García Huidobro, Pedro Domínguez Vial, Jorge Alberto Rojas Fergie, Sergio Correa Ossa, José Manuel Barros Palacios, Fernando Donoso, Gonzalo Larraín del Solar, Juan Correa Muñoz, Jaime Bernardo Guerrero Pávez, Bernardo Domínguez Covarrubias, Felipe Avendaño Phillips, Gonzalo Merino de la Cerda, Ernesto Amenábar, José Ferrán, Federico Reyes Mac Mahon, Diego Yrarrázaval Covarrubias, Emilio Edwards Gandarillas, Carlos Sinclaire, Cristián Covacevich, Fernando Feuereisen Ramírez, Sergio Tobar, Vivian Boullemore Gallardo, Juan Carlos Martínez, Juan Luis Edwards Gandarillas, Sergio Hurtado Fontecilla, y otros.

Aniversario del Paraguay.-

Señora doña Haydée Soler de Peña, esposa del señor Embajador del Paraguay, quienes ofrecen hoy una recepción en los salones de la Embajada, con ocasión del aniversario de su Independencia Nacional.

Matrimonio Silva Montt - Moore Rodríguez.-

Hoy será bendecido en la Iglesia de los Reverendos Padres Franceses, a las 18.30 horas, el matrimonio de la señorita Soledad Moore Rodríguez con el señor Mauricio Silva Montt. Pondrá las bendiciones del Rvdo. Padre Stockins.

Serán padrinos de la novia el señor Eduardo Moore Montero y señora Isabel Rodríguez de Moore. Padrinos del novio serán el señor Carlos Silva Henríquez y señora María Montt de Silva.

Serán testigos de la novia en el matrimonio religioso los señores Eduardo Moore Rodríguez, Patricio Moore Rodríguez, Tomás Moore Rodríguez, Esteban Rodríguez Fornés, Rafael Rodríguez Fornés, Benigno Saa Pinto, Carmela Rodríguez Fornés, Francisco Rodríguez Fornés. Testigos en lo civil del novio serán Guillermo Moore Montero, Olga Moore Montero, Osvaldo Rodríguez Fornés, Alvaro Rodríguez Fornés, Fernando Pérez Buchi, Sergio Reyes Bustamante, Guillermo Rodríguez Moore, José Antonio Rodríguez Moore.

Testigos del novio en la ceremonia religiosa serán los señores Carlos Silva Montt, Alvaro Silva Montt, Antonio Torrealva Irarrázaval, Hernán Gómez Díaz, Fernando Gómez Montt, Mercedes Montt Videla, Ignacio Kueshell, Eugenio Bruna, y Patricio Frez. Testigos del civil, Eduardo Silva H., Arturo Silva H., Gustavo Muñoz A., Walton Ojeda V., Rodrigo Soffia B., Alvaro Rencoret S., Agustín Concha R., Graciela Henríquez, y Guillermo Chateau.

Té.-

La señora Emiliana Concha de Miniscalchi, ofreció un té en el que reunió a un grupo de sus relaciones sociales.

Matrimonio Bustamante Stuven-Del Río Vicuña.-

Isabel Margarita del Río Vicuña, cuyo matrimonio con el señor Francisco Javier Bustamante Stuven se efectuará hoy, a las 18.30 horas, en la Iglesia del Sagrado Corazón (Avenida El Bosque 822). Bendecirá el matrimonio el Obispo de Chillán, Monseñor Eladio Vicuña Aránguiz.

Serán padrinos, por parte de la novia, el señor Pedro del Río Martínez y señora Margarita Vicuña de Del Río, y por parte del novio, don Javier Bustamante Yrarrázaval y señora Mary Stuven de Bustamante.

Testigos de la ceremonia religiosa, por parte de la novia Pedro del Río Serrano, Margarita Aránguiz de Vicuña, Emma Vicuña de Bascuñán, Adela Martínez Urrutia, Rodolfo Aránguiz Cerda, Laura Grühn de Del Río, Carmen del Río Vicuña y Pedro Ignacio del Río Vicuña. Por parte del novio, Blanca Yrarrázaval de Bustamante, Blanca Bustamante de Larraín, Carmen Bustamante Stuven, Joaquín Bustamante Stuven, Edmundo García Huidobro Jaraquemada, Dolly Stuven de Arriagada, Josefina Ureta de Stuven, Blanca Mery de Varela, Teresa Tirado de Mery, Samuel Yrarrázaval Lira, Luis Marco Stuven Mery, Raúl Yrarrázaval Covarrubias, Andrés Mena García Huidobro y Eduardo Larraín Bustamante.

Testigos del matrimonio civil, por parte de la novia, Guillermo del Río Serrano, Rafael Vicuña Aránguiz, Eduardo del Río Martínez, Alfredo del Río Martínez, Mercedes Balmaceda de Salinas, Patricia Llona de Hurtado, Camilo Vial Donoso y Roberto Correa Montt. Por parte del novio, Jorge Yrarrázaval Lira, Gustavo Yrarrázaval Lira, José María Benavente Bustamante, Fernando Ojeda Osorio, Horacio Walker Concha, Javier Valdivieso Rodríguez, Carlos Stuven Biggs Guillermo Arriagada Stuven, Jaime Arriagada Stuven, Guillermo Contreras, Roberto Dell'Orto Benard, Alberto Leiva Mery, Antonio Bascuñán Montt y Luis Yrarrázaval Sánchez.

Matrimonio Bello Doren - González Monreal.-

Hoy será bendecido, a las 17.30 horas en la Capilla de los RR. PP. Alemanes (Moneda 1661), el matrimonio de la señorita María Antonieta González Monreal con el señor Daniel Bello Doren. Pondrá las bendiciones el Reverendo Padre Ramón Ojeda Doren.

Serán padrinos de la novia, don Antonio González Martínez y la señora Clemencia Monreal de González, y por parte del novio, don Manuel Bello Cruz y señora Olga Doren de Bello.

Serán testigos de la novia: Enrique Marín Santa Ana, Nicolás Montt Pinto, Juan Castellón Eyzaguirre, Humberto Navarro Ampuero Juan Cavada Monreal, José Monreal Moreau, Juan Luis Basso González, Jorge Monreal Moreau, Luis Gamberini Tossolli, Juan Luis Monreal Hewstone, Rodolfo Méndez Venegas, Patricio Ascui Monreal, Germán González Monreal, Mario González Monreal, Alberto González Monreal, Francisco Javier González Monreal, Cecilia Herrera Alfonso, Gabriela Madrid Sofía, María Inés Gómez Requena, Humberto Herrera Benavides, Sergio González Martínez, Humberto Carrasco Castro.

Serán testigos del novio: Daniel Bello Cruz, Enrique Bello Cruz, Eduardo Bello Cruz, Gonzalo Bello Alvarez, José Maza Fernández, Dr. Julio Parada Parga, Guillermo Sotomayor Bustamante, Roberto Undurraga Ugarte, Guillermo Sotomayor Undurraga, René Doren Undurraga, Oscar Doren Undurraga, Rolando Doren Undurraga, Germán Doren Undurraga, José Manuel Bello Doren, Pablo Bello Doren, Rafael Bello Doren, Guillermo Bello Doren, Roberto Bello Doren, Rolando Calvanese Celis, Mario Pardo Valdebenito, Eduardo Ríos de la Cerda, Adolfo Eugenín Andrade.

GRAN Mundo

POR E.B.V.

Señorita Isabel Margarita del Río Vicuña contraerá matrimonio hoy, con el señor Francisco Javier Bustamante Stuven

Cocteles.-

Al coctel que ofreció la señora María Flora Yáñez de Echeverría, en honor del Embajador del Uruguay, Excmo. señor Alvaro Vásquez y señora Delia Mourigán de Vásquez, asistieron las siguientes personas:

Pedro Enrique Alfonso y señora Esperanza González de Alfonso, Enrique Izquierdo Valdés y señora Margarita Echeverría de Izquierdo, Juan Casanova Vicuña y señora Edith Larraín de Casanova, señoras María Bianchi de Bianchi, Raquel Izquierdo de Alamos, Eva Silva de Amunátegui, Elena Pereira Iñiguez, Malvina Peña de Herquiñigo, Clemencia Palma de Echeverría, Elena Talavera de Vargas, Gabriela Yáñez de Figueroa, señores Manuel Bianchi Gundián, Joaquín Fernández Fernández, Hernán O'Ryan Martínez y otros.

La señora María Flora Yáñez de Echeverría ofreció ayer un coctel en honor del Embajador de Uruguay, Excmo. señor Alvaro Vásquez, y señora Delia Mourigan de Vásquez.

MATRIMONIO BENNETT BALLACEY.— Hoy sábado, a las 19 horas, en la Iglesia de Nuestra Señora de los Angeles (El Golf), será bendecido por el Reverendo Padre Javier Prado Aránguiz el matrimonio del señor Carlos Francisco Bennett Urzúa con la señorita Gabriela Ballacey Frontaura.

Son padrinos de la novia, don Enrique Ballacey Urzúa y señora Gabriela Frontaura de Ballacey; y del novio, don Carlos Bennett L. y señora Graciela Urzúa de Bennett.

En la ceremonia religiosa serán testigos, por parte de la novia, José Manuel Frontaura de la Fuente, María F. de Franzoy, Berta Frontaura de la F., Daniel Ballacey F., Hernán Ballacey Urzúa, Jaime Mozó Grez y Alejandro de la Noi M.; y por parte del novio: Teresa Urzúa P., Adriana Bennett U., Carlos Urzúa P., Angel Coronas G., Carlos Mezzano C., Alberto Bennett L., Julio Poblete, Gonzalo Goitia G., y Roberto Bennett U.

Del matrimonio civil, por parte de la novia: Marta Frontaura de la F., Carlos Camacho de la F., Eduardo Gallardo Bello, Enrique Camacho de la F., Rafael Frontaura de la Fuente y Fernando Frontaura Gómez; y por parte del novio: Eduardo Bennett L., Mario Léniz P., Pedro Lira, Alvaro Salinas B., Rodolfo Bennett L., Sergio Silva C., Hernán Bennett L., Jaime y Mauricio Bennett U.

A BUENOS AIRES.— Se ha dirigido a Buenos Aires la señora Carmen Vergara de Chellew, acompañada de su hija Lorraine Chellew Vergara, y de las señoritas Ximena Villarroel Chappuzeau y María Luisa Grussmacher.

TE.— La señorita María Olga Saavedra Martín ofrecerá hoy un té a un grupo numeroso de sus relaciones sociales.

In Memoriam

Con motivo del sensible fallecimiento del señor **LUIS PEREZ BUCHI**, se oficiará una Misa por el eterno descanso de su alma, mañana domingo, a las 11.30 horas, en la Capilla del Instituto de Humanidades "Luis Campino".

Se ruega asistir a los que fueron sus amigos.

COCTEL.— Hoy se efectuará el coctel que ofrece la señorita Violeta Feliú Justiniano.

ENFERMOS. — Restablecida se encuentra la señora Laura Montt de Sottorff.

COMIDA.— Mañana domingo ofrecerá una comida la señorita Cecilia Villalobos Moreno.

EL HOGAR Y LA MUJER.—

La dieta, base de la salud

La mayoría de las mujeres, no saben cómo seleccionar los alimentos que sean más valiosos para reponer el desgaste corporal y suministrar la energía que se necesita para hacer frente a la vida. Y casi todas adquieren innecesaria gordura, excepto aquellas que se someten a un tratamiento especial para perder peso.

Lo esencial es el funcionamiento saludable del cuerpo y esto es ayudado en gran manera por alimentos crudos, como las legumbres no cocinadas y las frutas. Las ensaladas son realmente "alimento de belleza". Si una mujer dice que no puede comer ensalada, está diciendo que ha comido por tanto tiempo alimentos inadecuados que ahora sus órganos digestivos están alterados y no pueden asimilar alimentos crudos.

Muchas mujeres viven en un estado de autointoxicación, sintiéndose deprimidas y agotadas, y no se dan cuenta que una dieta adecuada les devolvería la salud. Pero mientras más cansadas se sienten, mayor es su inclinación a comer alimentos inapropiados, tales como los que son fácilmente digeribles, pero que tienen muchas más calorías de las que el organismo requiere.

Otra equivocación corriente es la de combinar indebidamente los alimentos. Muchos alimentos tienen que ser cocinados para hacerlos digeribles, pero si se cocinan demasiado pierden su valor nutritivo, y, así comemos grandes cantidades de pulpa que realmente no suministran alimento al cuerpo. No queremos decir que deben comerse sólo alimentos crudos. Pero la mezcla inexperta de distintas comidas provoca un fermento dentro del cuerpo, particularmente si tomamos vino o licores fuertes.

Si no sabe cuáles son los alimentos que suministran determinadas vitaminas y minerales, es fácil adquirir este conocimiento, porque hoy abundan los libros que tratan de esta materia. No se olvide que una alimentación adecuada es esencial para la belleza.

Edición chilena del "Reader's Digest"

A contar desde el mes de septiembre próximo, las ediciones que circularán en nuestro país de "Selecciones del Reader's Digest", estarán dedicadas especialmente a nuestro país. Con este motivo, el señor Pierre Lusigny, Director de Publicidad para la zona europea de "Selecciones", ofreció un coctel y almuerzo a los representativos de J. Walter Thompson Chilena S. A. C., agencia que atiende internacionalmente los aspectos publicitarios de esta revista. En el grabado, el señor Lusigny, en compañía de algunos de los asistentes, señora Nelly de Bignon, Malcolm H. Henderson, Julio Ibáñez Paredes y Carlos Dondoño.

RECETAS CASERAS

POSTRE DE NUEZ

Se hace un merengue con tres claras y once terrones de azúcar de pan para cada clara. Las claras muy batidas y el azúcar hecha almíbar de pelo. Se bate hasta que enfríe el betún. Un cuarto de kilos de nueces se tuestan para sacarles el hollejo. En seguida se pasan por la máquina de moler carne. Se hace una almíbar clara con tres cucharadas de azúcar granulada y se mezcla con las nueces, se ponen en una fuente, se cubren con el merengue y se pone al horno hasta que dore.

FLANCITOS DE JAMON

Se pica finamente el jamón y un puñado de champiñones que se frien en aceite. Se baten tres huevos con la leche que se ha medido en seis moldecitos para flan, se sazona con sal y pimienta. Se mezcla todo y se vierte en los moldes y se pone a cocer al baño María ,un cuarto de hora, y luego sobre el fuego otro cuatro de hora. Se desmoldan para servir y se acompañan con arroz graneado.

¡LA PERGOLA DE LAS FLORES!

Germán Peñaloza es uno de los nuevos valores que tiene el Teatro de Ensayo. Actúa en "La Pérgola de las Flores", comedia musical de gran encanto y simpatía que ha batido todos los record de entradas y taquilla.

Aviso importante: Hoy sábado y mañana domingo, funciones dobles de vermut y noche. Lunes, única vermut. Las entradas se agotan con varios días de anticipación.

Hay una boletería anexa al Camilo Henríquez que atiende la venta anticipada de localidades.

DINERO

Tenemos partidas de dinero desde $ 500.000 hasta 50.000.000 de pesos para agricultores, industriales y comerciantes. Se exigen excelentes informes bancarios. Comisión e interés legales.

Consorcio Comercial de Chile
AHUMADA 370 — Oficina 704

ACEITE
PURO DE OLIVA
"CARMEN"
LITRO
$ 700
DESDE DIEZ LITROS
CENTRAL STORES
ESTADO 71
Teléfono 393313

Cuide su Hígado tomando
Té Monte Santo
sabor muy agradable!
en la mañana...
en el almuerzo...
en la comida...
tome Ud.
Té Monte Santo
Pídalo en su Farmacia

IMPRESIONES
CARTELES
Y
AFICHES
TALLERES GRAFICOS
LA NACION
AGUSTINAS 1269

La invasión secreta de Hitler a los EE. UU.

En junio de 1942, traídos por sendos submarinos, desembarcaron en Long Island y Florida ocho expertos saboteadores alemanes.

Lea en SELECCIONES del Reader's Digest de mayo la historia completa de uno de los planes más audaces del espionaje nazi en la segunda guerra mundial. Vea por qué fracasó. ¡Adquiera hoy mismo SELECCIONES de mayo, antes que se agote!

2 ANTEOJOS EN 1
LEJOS
CERCA
CRISTALES BIFOCALES
TRAIGANOS SU RECETA
Rodolfo HAMMERSLEY
AGUSTINAS 1090

MODERNA Y ELEGANTE ROTISERIA DE ESTABLECIMIENTO AHUMADA 79

No tiene despensa en su casa?
No se preocupe!
ahumada
Rotisería
Las mejores empanadas de hoja y de horno
Sábado, domingo y festivos
79
Le ofrece diariamente todo lo que su delicado paladar exije.
entradas, platos de fondo, pollos, gallinas capones, patos etc.
todo el surtido de cocteles, pasteles, vinos y licores nacionales e importados
Tenga en la mente: ahumada 79

En $ 11.240 quedaría fijada Asignación Familiar para EE.PP

ACUERDO FUE ADOPTADO AYER EN COMISION DE INVERSIONES Y FINANZAS DE LA CAJA DE EE. PARTICULARES.— SERA PRESENTADO AL CONSEJO GENERAL DEL MARTES PROXIMO

En once mil doscientos cuarenta pesos quedaría fijado el nuevo monto de la Asignación Familiar, para los empleados particulares, durante el presente año. Así lo aprobó ayer la Comisión de Inversiones y Finanzas de la Caja de EE. PP., que sesionó bajo la presidencia del vicepresidente de este instituto previsional, Luis Undurraga. La cifra indicada será puesta a consideración del Consejo General que sesionará especialmente para estos efectos el martes 17 del presente mes.

Cabe señalar, eso sí, que a este monto deberá descontársele el 10 por ciento para el Fondo de Retiro ($ 950), más el 8.33 por ciento para el Fondo de Indemnización ($ 790), quedando un líquido a percibir de $ 9.500.

La Asignación Familiar del año pasado era de $ 9.449 y con los descuentos legales, el empleado percibía $ 7.985. Como este año se recibirá líquida la suma de $ 9.500, el aumento real será de $ 1.515.

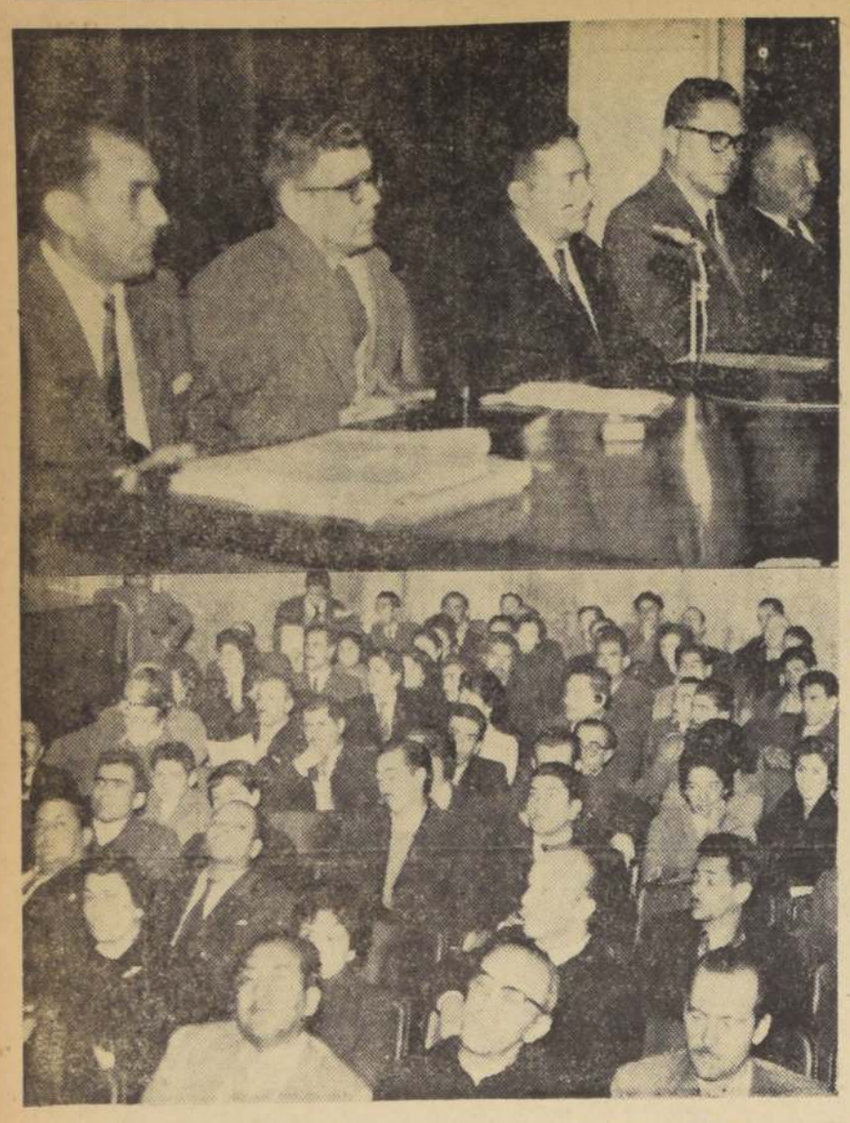

FORO SOBRE LA VIVIENDA.— Organizado por la Federación Chilena de Cooperativas de Edificación de Viviendas Ltda., en el salón auditórium del Ministerio de Obras Públicas, se efectuó el jueves último un foro sobre problemas de la vivienda. Se analizó el Plan Habitacional, que está impulsando el Gobierno, de acuerdo a las disposiciones establecidas en el DFL N.o 2. EN EL GRABADO, aparece (arriba) el profesor universitario, Sergio Carvallo, Jefe del Departamento de Cooperativas de la CORVI; el Vicepresidente de la Corporación de la Vivienda, Ernesto Pinto; el presidente de dicha Federación, Gilberto Rojas; el secretario de la misma organización, Olaf Brandt, y el gerente, Santos Rossi. Abajo, un aspecto del público que tomó parte en el foro

SINDICATOS DE ANACONDA NO RESPONDIERON A FORMULA DE ARREGLO PROPUESTA ANTEAYER

Contrariamente a lo informado, las directivas sindicales de Potrerillo y El Salvador, no dieron respuesta ayer a la nueva fórmula de arreglo propuesta por la Anaconda Mining Company, relacionada con el conflicto huelguístico de estos trabajadores, con motivo de la presentación de un pliego de peticiones. Según informó a LA NACION el abogado de los sindicatos, Eduardo Long Alessandri, esto sucederá el lunes próximo. Agregó que se está estudiando la proposición hecha por la Compañía. Que con dicha finalidad los dirigentes de esos sindicatos y de la Confederación del Cobre sesionaron durante todo el día de ayer, tarea en la cual continuarán hoy.

Al reanudarse las negociones anteayer en el Ministerio del Trabajo, representantes de la empresa ofrecieron un cincuenta por ciento de aumento en los sueldos y salarios, incluyendo el 35 por ciento pendiente de la ley 13.305. Pero no se indicó, eso sí, si descontaría el 7 por ciento concedido el año pasado por concepto de pulperías.

Anteriormente se había ofrecido un 55 por ciento, pero descontando el 7 por ciento indicado.

En la Confederación de este gremio no se dio versión de lo tratado en la reunión de dirigentes. En cambio, se reiteró la noticia de que el lunes en la tarde, de fracasar las gestiones de avenimiento, se dará la orden de paro en toda la industria cuprífera de la gran minería del cobre. Sin embargo, señalaron que abrigan la esperanza que este asunto sea resuelto para evitar esa medida.

JUBILADOS DE IDENTIFICACION.— Una sesión extraordinaria celebró ayer el Círculo de Oficiales de Identificación en Retiro (COIR). Concurrió especialmente invitado el vicepresidente de la Caja de Previsión de Carabineros de Chile, Humberto Arriagada, a quien se le expuso el problema que afecta a estos servidores en relación con su calidad de imponentes de esa institución previsional. EN EL GRABADO, aparecen junto al vicepresidente, Humberto Arriagada, el presidente del COIR, Gustavo Figueroa Costa, y los miembros Luz María Barros, María Adriazola, Sergio Escobar, Manuel Chávez y Enrique Montalva.

Ocupaciones ofrece la Oficina del Empleo

En la Oficina Piloto del Empleo de la Dirección General del Trabajo, que funciona en calle Marcoleta N.o 559, hay las siguientes vacantes disponibles:

OBRERO.— 1 matrimonio el jardinero florista, ella cocinera; 1 cepillero; 1 cajonero trazador; 1 maestro carpintero instalador con herramientas; 1 ayudante sastre; 1 maestro vestonero; 1 mediero hortalicero; 1 mozo con recomendaciones; 2 carpinteros mueblistas; 1 maestro embobinador; 1 maestro pulidor de parquet; 1 maestro modelista en maderas; 1 cocinero; 1 mozo para residencial; 1 maestro cocinero para fábrica de cecinas en el sur; 1 mozo aseo y servir el comedor; 1 repujador; 1 gásfiter; 1 tupicero; 1 tornero en maderas; 1 maestro carpintero; 1 gásfiter 1 electricista; 1 mozo de 24 a 25 años que sepa servir la mesa; 1 lavador y engrasador de autos; 1 urdidor de lana; 1 tornero para cerámica; 2 descoradores de cerámica; 1 mueblista; 1 soldador al arco; 3 aprendices carpintería; 1 tornero mecánico de primera; 2 cocineros competentes; 2 torneros mecánicos de primera; 1 mueblista carpintero; 1 gásfiter con herramientas; 1 aprendiz; 1 tornero mecánico.

OBRERAS.— 2 bordadoras a máquina; 2 tejedoras de calcetines a máquina.

SERVICIO DOMESTICOS.— Se necesitan con urgencia, cocineras, niñas de mano; todo servicio y niñeras para cubrir numerosos pedidos.

Las personas inscritas en esta Oficina y las que se interesen en ocupar los puestos indicados, deben presentarse en Marcoleta N.o 559, cualquier día hábil de la semana, de 13.30 a 17 horas y sábado de 9 a 11 horas.

OFRECEN SUS SERVICIOS. — 1 señorita para cajera de panadería; 1 mayordomo o llavero de fundo; 1 dueña de caso o ecónoma para fundo; 1 cobrador con bicicleta; 2 choferes para industrias o casa particular; una señora para puesto de confianza en hotel o residencial; 1 practicante titulado o mecánico de autos; 1 práctico agrícola especialista en lechería; 1 vendedor de artículos varios.

Los patrones o empleadores que soliciten personal, pueden solicitarlos sin compromiso a los teléfonos 36693 y 36751.

La correspondencia postal debe dirigirse a Dirección del Trabajo, Departamento del Empleo y de la mano de Obra.

OBREROS OVACIONARON INTERVENCION DEL GOBIERNO EN OFICINA SALITRERA VICTORIA

SUBSECRETARIO DE MINERIA Y VICEPRESIDENTE DE LA CORFO VIAJAN HOY A DICHA PLANTA SALITRERA

Con una ovación fue recibida en Iquique la decisión del Gobierno de intervenir la Oficina Salitrera Victoria, ordenando la reanudación inmediata de las faenas. La noticia de la actitud del Ejecutivo fue dada a conocer por el presidente del Centro para el Progreso de Iquique, Domingo Tassara, durante una concentración que se efectuó en la Plaza Prat de la nortina ciudad. Con este acto se puso término oficial al paro de 24 horas decretado por el Centro.

Durante el mitin hicieron uso de la palabra algunos parlamentarios. Entre otros, los diputados Pedro Muga, Herminio Tamayo, Juan de Dios Carmona, José Jonás, y el senador Raúl Ampuero. Todos coincidieron en que la demostración del pueblo iquiqueño representaba el firme propósito de luchar por el bienestar de toda la zona. Finalizada la intervención de los parlamentarios, subió a la tribuna de oradores el presidente del Centro para el Progreso, Tassara llamó a la unidad al pueblo con la finalidad de obtener la solución integral de los problemas que les aquejan. Al dar lectura de la comunicación del Gobierno sobre su determinación respecto a la Oficina Salitrera Victoria, sus palabras fueron recibidas con una larga ovación que se prolongó por espacio de varios minutos.

GUBERNAMENTAL

Una de las medidas del Gobierno para ayudar al Norte, y especialmente a Iquique, se hizo realidad al ser promulgado y publicado en el "Diario Oficial", de ayer, el decreto respectivo, que en síntesis dice:

"Ordénase la inmediata reanudación de faenas en la Planta Victoria de la Compañía Salitrera Tarapacá y Antofagasta y en todos los establecimientos y lugares de trabajo que estén relacionados directa o indirectamente con la explotación de la referida Planta. El personal afectado con el conflicto deberá reanudar sus faenas en las condiciones que determine el informe de la Junta de Conciliación Especial para la Industria del Salitre. (El conflicto se originó por el no pago de salarios, regalías y otros beneficios de parte de la COSATAN). Nómbrase a don Bernardo Pizarro Araneda, Director del Servicio de Minas del Estado, para que, en carácter de Interventor, a contar desde esta fecha, tome a su cargo la explotación de la faenas. El Interventor deberá rendir cuenta detallada de su administración económica a la Contraloría General de la República. El Intendente de la provincia de Tarapacá notificará a las partes afectadas el presente decreto, por intermedio de Carabineros de Chile disponiendo las medidas de orden y seguridad convenientes para su cumplimiento".

SUBSECRETARIO DE MINERIA

Por otra parte, se ha informado que hoy viajará a la zona Norte el Subsecretario de Minería, Jorge Fontaine. Se hará acompañar por el vicepresidente de la CORFO, Pierre Lehmann. Una vez en Victoria, procederán a tomar las medidas tendientes a normalizar totalmente las faenas, la producción y la atención a los empleados y obreros.

CONMEMORARAN PROMULGACION DE ENCICLICAS SOCIALES

La Escuela Sindical "Padre Hurtado", conmemorará un aniversario más de las Encíclicas Sociales "Rerum Novarum" y "Cuadragésimo Anno", con un acto que se efectuará el lunes, a las 19.30 horas, en Teatinos N.o 765.

En esta oportunidad, el profesor de la Universidad Católica, Carlos Domínguez, disertará sobre "Las relaciones de capital y trabajo en la Empresa, a la luz de las encíclicas".

Por su parte, el presidente de la Confederación Latinoamericana de Sindicalistas Cristianos, José Goldsack, hablará sobre "Las relaciones laborales en la Empresa y la realidad chilena".

Dos parlamentarios y un panapisia fracasaron en solucionar conflictos

Fracasó la comisión de parlamentarios integrada por los diputados Carlos Morales Abarzúa y Ana Ugalde, que oficiosamente se ofrecieron para buscar una solución global a los conflictos de los Servicios de Utilidad Pública (telefónicos, CHILECTRA y ENDESA). En entrevista que les concedió en la tarde de ayer el Ministro de Interior, éste les expresó que el Gobierno no podía entenderse con personas que había hecho efectivo paros ilegales. Dichos parlamentarios, en esta gestión, fueron acompañados por el miembro del PANAPO, Lautaro Ojeda.

Las personas señaladas, posteriormente se dirigieron a los lugares donde estaban concentrados los huelguistas de las tres empresas de Utilidad Pública. Estos, al conocer la noticia, acordaron continuar los paros en forma indefinida. Algunos oradores en la asamblea de obreros de CHILECTRA criticaron la actitud del Gobierno para con ellos. Argumentaron que cómo el Ejecutivo había aceptado la mediación de altos personeros de los partidos Liberal y Conservador, en el caso de los profesores. Al respecto, cabe señalar que el Magisterio se reintegró a sus labores, sólo con el ofrecimiento de que se estudiará una fórmula de arreglo a sus problemas. Pero con la condición de volver de inmediato a sus labores.

Proponen medidas para paliar la reducción de labores en Fanaloza

El Ministro del Trabajo, Eduardo Gomien, recibirá hoy, a las 9.30 horas, a la directiva del Sindicato Industrial de FANALOZA, de Penco, conjuntamente con el gerente general de la empresa, Gregorio Díaz Huneeus.

Los dirigentes sindicales expondrán al Ministro Gomien el problema que afecta a 200 trabajadores que serán despedidos por economía de la compañía.

También le entregarán un memorándum que contiene las siguientes proposiciones para resolver el problema señalado:

1) Que se conceda a la industria liberación de impuestos y libre exportación de los artefactos sanitarios.

2) Que el Supremo Gobierno, absorba el stock de artículos sanitarios, por intermedio de la Corporación de la Vivienda u otros organismos.

3) Que la industria reduzca la escala de producción en un 25% mensual. Vale decir, que si la sección, sanitarios fabrica siete mil piezas al mes, bajaría a 5.200 en el mismo período, comprendiéndose que los salarios de los obreros de ésta sección bajarían en ese mismo porcentaje.

4) Que la industria suspenda por el momento todo despido de obreros.

El memorándum está firmado por el presidente del sindicato, Leonidas Ortiz; el secretario, Arturo Villegas; los directores, Herman Silva, Rigoberto Quintero, José Fernández y Jorge Vilches.

Se informó que en la industria citada trabajan 1.100 obreros.

Muchos pequeños padecerán del frío de este invierno. Necesitamos ropa de lana para evitar que sufran. Mándenos chombas para niños de 5 a 12 años y frazadas que no tenemos ni una. Alonso Ovalle 1479.

Renovó directorio la Junta de Vecinos de Pobl. "La Pirámide"

Recientemente se renovó la directiva de la Junta de Vecinos de la Población "La Pirámide", en la comuna de San Miguel. El directorio quedó integrado en la siguiente forma: presidente, Lohengrin Coronel Araneda; vice, Segundo Inostroza Ramírez; secretario, Luis Urquieta Alvarez; tesorero, Víctor Baeza Fuentealba; protesorero, Samuel Salinas Gallardo; actas, Genoveva Muñoz Aguayo; prensa, Miguel Rubio; bienestar, Adán Garetto Céspedes; correspondencia, Raúl Gamboni; bibliotecario, Luis Cáceres Rubilar; directores, Carlos Molló Andrés, Jorge Elizalde, Juan Pino, Duncan Silva y Ademaro Ponce.

Como labor a cumplir, esta directiva se ha impuesto, entre otras, las siguientes: urbanización de los sectores oriente y norte de la población; construcción de un área verde frente al Grupo Escolar "Darío Salas"; progreso en el alumbrado público; pavimentación de calles y aceras, y obtener un servicio de locomoción (buses o micros). Las sesiones se acordaron realizarlas el primer y tercer domingo de cada mes, en el Grupo Escolar.

CON 14 ALUMNOS SE INICIO EL CURSO DE PERIODISMO GREMIAL

Por segunda vez lo organiza la Escuela Sindical "Santiago Watt"

Con asistencia de catorce alumnos-ferroviarios, se inició ayer el curso sobre periodismo gremial de la Escuela Sindical "Santiago Watt", el cual se desarrolla por segunda vez, bajo los auspicios del Centro de Estudios Sindicales y Cooperativos del Departamento de Extensión Cultural de la Universidad de Chile.

La primera clase comenzó a las 8.30 horas, y estuvo a cargo del periodista Alejandro Cabrera Ferrada, quien actúa en representación de la Escuela de Periodismo. Luego, a las 9.30 horas, la profesora Marta Marín, dictó una charla sobre experiencias de un curso de periodismo gremial en Puerto Rico.

Por último, finalizó el programa de la mañana, con una segunda clase de periodismo gremial, a cargo de Alejandro Cabrera.

El curso continuó en la tarde, con la participación del periodista Mario Planet, quien dictó una clase sobre técnica de redacción periodística.

El curso terminará mañana con una mesa redonda entre alumnos y profesores. El trabajo y temas fijados para hoy y mañana, son los siguientes:

Periodismo gremial, Técnica de la redacción periodística, Mesa redonda con periodistas especializados en asuntos sindicales, Periodismo gremial, Experiencias de un curso de periodismo gremial en Puerto Rico, y Mesa redonda entre alumnos y profesores participantes en el Internado.

FINALIDAD DEL CURSO.— El director de la Escuela Sindical "Santiago Watt", Anselmo Radrigán, informó a LA NACION que, mediante este curso se desea preparar mejor a los corresponsales de la revista que edita la Federación del mismo nombre.

A través de las diversas clases del curso, se dan a conocer los aspectos de importancia del periodismo moderno, dentro de las actividades de empresas, partidos políticos, clubes deportivos, etc.

También los alumnos reciben una clara visión de lo que es el periodismo en el campo gremial, que es de vital importancia para aquellos trabajadores ferroviarios que colaboran en la revista de su gremio.

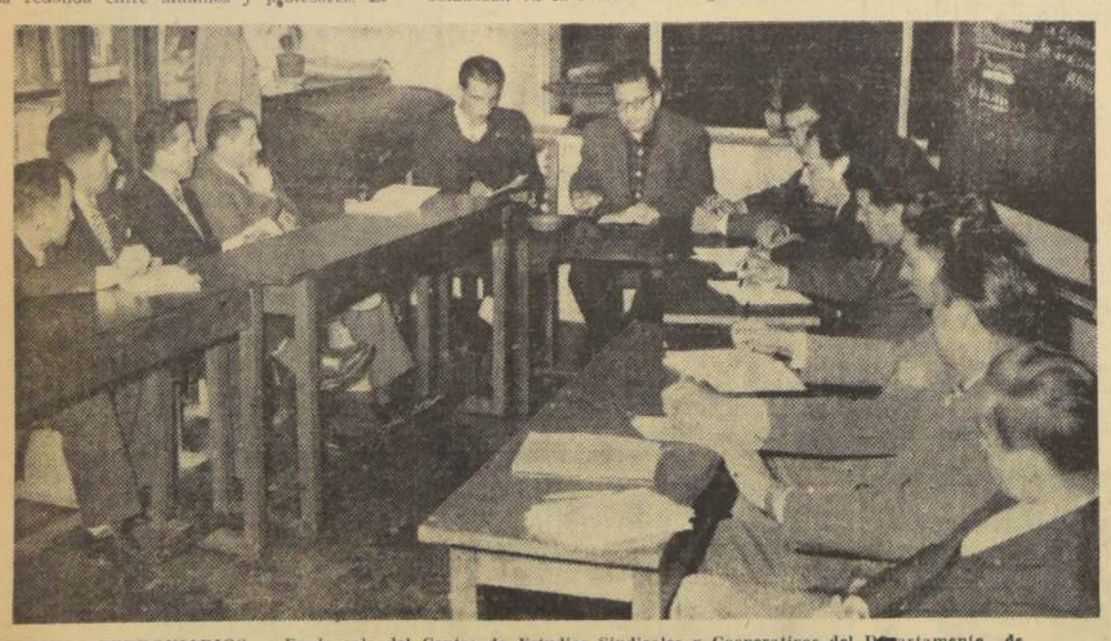

ALUMNOS FERROVIARIOS.— En la sala del Centro de Estudios Sindicales y Cooperativos del Departamento de Extensión Cultural de la Universidad de Chile se inició ayer el curso sobre periodismo gremial, organizado por la Escuela Sindical "Santiago Watt". Participan: Anselmo Radigan (director); Francisco Cremicio, de Santiago; Ciro Romero Cartagena y Luis Rodríguez Novoa, de Valparaíso; Carlos Muñoz Bañados y Humberto Ravest Herrera, de Llay Llay; Fernando Benavides y Carlos Cornejo, de San Eugenio; Luis González Peñailillo, de Los Andes; José Curilemo Soto, de San Rosendo; Gonzalo Acuña, de Chillán; Juan Gutiérrez, de Temuco, y Jorge Arellano, de Yungay. EN EL GRABADO, aparecen los alumnos junto a los profesores Alejandro Cabrera y Mario Planet.

BREVES GREMIALES

Normalizan labores

Ayer normalizaron sus labores los 4.100 trabajadores de la Compañía Acero del Pacífico, de Concepción (Huachipato), los cuales habían paralizado sus actividades por 24 horas, en adhesión a la marcha que realizaron los obreros de la zona del carbón.

Estibadores

Obreros estibadores de Valparaíso reanudaron ayer sus labores en horas extraordinarias, según se informó en el Ministerio del Trabajo.

Madereros

Ciento veintisiete trabajadores de la firma de Maderas MAGOSA reanudaron ayer sus labores. Se encontraban en huelga legal.

Bancarios

Empleados del Banco del Trabajo, de Iquique, presentaron un pliego de peticiones, en demanda de mejores sueldos, como asimismo de ciertas regalías.

OO. Constructores

Ciento cuatro obreros de la construcción, de la firma "Friedmann", de Concepción, solicitaron mejoramiento de salarios, mediante la presentación de un pliego de peticiones.

Suplementeros

El "Sindicato Libre N.o 4", de Suplementeros, tendrá reunión extraordinaria de socios mañana, a las 17 horas. Lo hará en su sede social de Dardignac esquina de Recoleta.

Querella

El Intendente de Ñuble, Gonzalo Gazmuri, comunicó ayer al Ministerio del Interior, que ha presentado dos querellas en contra de dirigentes gremiales, a raíz de los paros decretados últimamente. Afectan a dirigentes de ENDESA, de la Planta Hidroeléctrica "El Abanico", y al profesor primario Alejandro Yever Aguilera.

Alrededor de 2.000 trabajadores aceptaron el reajuste del 10 %

1.080 CORRESPONDEN A LA PAPELERA DE PUENTE ALTO

Más de mil trabajadores de la Compañía Manufacturera de Papeles y Cartones de Puente Alto, lograron finiquitar ssu controversias económicas con la gerencia de la empresa, al firmar un convenio en base al reajuste del 10 por ciento en sus actuales jornales y regalías de tipo social. Además, otros gremios, que también concuerdan con la política estabilizadora que impulsa el Gobierno, han aceptado este porcentaje de reajuste en sus salarios.

Ellos son los obreros de la Sociedad Explotadora de Minas Palpote de Atacama; 120 trabajadores de la Compañía Minera del Pacífico, Mineral Dorado Sur de Coquimbo; obreros de la Industria Siglio y Cía. Ltda. de San Antonio y los trabajadores de la Compañía Pesquera Arauco, de San Antonio.

Los OBREROS escriben

Hágase Ud. nuestro corresponsal, envíános una información detallada de cuánto ocurre en su fábrica, en su gremio o en su sindicato. En las notas puede indicarnos la actividad deportiva, gremial o social que desplieguen sus compañeros de labores y los de otras industrias o entidades congéneres. Las colaboraciones serán premiadas por LA NACION, como un estímulo para los corresponsales obreros que mejor expongan las inquietudes y las actividades que se desarrollan en sus industrias, fábricas y gremios.

Servicio de alumbrado de Rancagua

Nuestra ciudad está viviendo la amenaza constante de quedar a obscuras de un momento a otro, por cuanto la I. Municipalidad de Rancagua adeuda, por concepto de consumo, la suma de E° 23.136.29, que la Cía. de Electricidad ha exigido desde hace tiempo.

Por otra parte, se ha sabido que son muchos los deudores que tiene actualmente la Municipalidad, por concepto de patentes, las cuales bastaría con exigirlas, para reunir los dineros que necesita para ponerse al día en la deuda con la Cía. de Electricidad.

El nuevo Municipio, que se instalará el domingo 15, se deberá interesar de este asunto, el cual tiene muy preocupados a los vecinos de Rancagua. (H. CARDENAS F., Corresponsal).

Gremio ferroviario concurrió a sus labores

Por disposición de los dirigentes del gremio, el personal de la Sección Transporte y Vías y Obras del Ramal de Los Andes, concurrió a su trabajo normalmente. Igual ocurrió en el de Llay-Llay a Los Andes. El servicio se cumplió en medio de singular normalidad. Los trenes y buscarriles no variaron los itinerarios vigentes, y el público no tuvo ningún efecto en Los Andes. (JUAN FUENTES G., Corresponsal).

AVISOS ECONOMICOS
$ 25 LA PALABRA
"LA NACION"

SILOS Y ENSILAJE

Uno de los problemas que se presenta a los que construyen por primera vez un silo zanja, de cuyas indicaciones tratamos en nuestra Página Agrícola anterior, es el tamaño que tiene que darseie.

Desde luego, la capacidad de un silo está en relación con el número de animales que se desea alimentar, la especie de estos animales y el tiempo que estarán consumiendo ensilaje.

Como punto de partida, el agricultor debe saber que se ha calculado que los diversos animales consumen las siguientes candidades de ensilaje por día: terneros y novillos, 5 - 10 kilógramos; vacunos de engorda, 10 - 15 Kgs.; vacas de lechería, 15 - 20 Kgs. Los caballares, ovejunos y cerdos consumen de 1 a 5 Kgs.

Además, hay que saber que un metro cúbico de ensilaje bien comprimido pesa, en promedio, alrededor de 600 Kgs.

Con estos datos y conociendo el número de animales del predio y el tiempo que hay que alimentarlos, pueden calcularse las toneladas de ensilaje que se necesitarán, y como se sabe que una tonelada ocupa algo más de 2 metros cúbicos, se obtendrá el volumen total del silo, dándose después las dimensiones del largo, ancho y profundidad que más convengan.

Supongamos, por ejemplo, que se necesita alimentar 20 vacas lecheras durante 3 meses. Cada vaca consume 20 kilógramos diarios, y en 90 días consume 1.800 Kgs.; las 20 vacas consumirán 36.000 Kgs., o sea, 36 toneladas.

Sabemos que un metro cúbico de ensilaje pesa 600 Kgs.; los 36.000 Kgs. necesitarán, entonces, 60 metros cúbicos. Esto significa que el silo puede tener 3 mts. de ancho, 2 mts. de profundidad y 8 mts. de largo, lo que daría 48 mts. cúbicos, pero agregando alrededor de un tercio, que va como sobrecarga, se obtienen 67 mts. cúbicos, lo que cubre bien las necesidades del fundo y las inevitables pérdidas.

Un silo que ha sido llenado en buenas condiciones mantiene su contenido durante mucho tiempo, a veces más de un año, en perfecto estado de consumo. También, cuando con urgencia se necesita disponer de forraje, es bueno saber que el pasto ensilado puede usarse como alimento inmediatamente después que se ha llenado el silo, aunque durante los primeros días es simplemente forraje verde, puesto que no ha sufrido las distintas fases de la fermentación que lo convierten en ensilaje.

PARVA SILO

Este es el sistema más simple y más económico de conservación de forraje, puesto que el pasto se amontona sobre el suelo, naturalmente que bajo ciertas condiciones que veremos enseguida.

Estas parvas se pueden ubicar en cualquier lugar apropiado, generalmente próximo al lugar en que se encuentra el pasto, sea en el potrero o en las cercanías del establo o galpones. Debe buscarse un terreno alto que no se inunde en invierno, que sea protegido de los vientos y, en lo posible, cerca de las aguadas.

Las dimensiones son variables y generalmente se les da una altura de 2,5 a 3 metros. Un tamaño recomendable es el de 7 metros de ancho, 15 metros de largo y 3 metros de altura, con una capacidad de 315 metros cúbicos, más o menos 150 - 160 toneladas. Si se necesita mayor cantidad de forraje es preferible hacer otra parva, pero, en todo caso, no conviene hacer parvas menores de 50 toneladas.

Para iniciar su construcción se empareja y apisona el suelo en el lugar elegido, marcando el rectángulo que ocupará la parva; luego se entierra firmemente una estaca de más de 3 metros en cada esquina y algunas otras en los costados. Se coloca el pasto en capas de 50 centímetros que se pisonean fuertemente, especialmente en los bordes; para una mejor compresión se hace pisar por caballos. A medida que la parva se eleva se saca con horqueta el pasto que sobresale a los costados, echándolo sobre ella. Cuando los caballos no pueden subir, por la altura alcanzada, se hace una rampa con el mismo forraje y una vez terminada de hacer la parva, se echa este pasto encima.

Pasados algunos días la parva se asienta y baja, por lo que conviene darle unos 4 metros de altura para que quede reducida a tres. Si sobra forraje, no conviene alargar la parva, pues no se establece una buena juntura y hay pérdidas. Es preferible hacer otra en un sitio estratégico, o echar el forraje sobre la misma dándole mayor altura.

Para cubrir el forraje se colocan sobre cada uno de los bordes más largos de la parva, varas de eucaliptus o álamo de 15 - 20 centímetros de diámetro; luego se atan con un alambre los extremos de cada una con los extremos de la vara opuesta, en la orilla del frente, para evitar que se corran y caigan. Dispuestas así, se cubre el pasto con una capa de paja de 10 cms. y sobre ella se echa tierra hasta que los bordes superiores de las varas no la puedan contener, cuidando de dejar más alto el centro, a modo de caballete, para facilitar el escurrimiento de las lluvias.

Por último, se hace una acequia de contorno en el suelo para que el agua no se infiltre, humedeciendo la base de la parva.

La parva silo es uno de los métodos más sencillos y económicos de conservar el forraje. En el grabado, preparando una parva-silo en un fundo.— (Foto Plan Chillán).

Resumen del precio de la carne

(SEMANA DEL 6 AL 12 DE MAYO DE 1960)

Durante la semana se remataron 1.204 novillos y 543 vacas. El precio promedio del kilo de vaca fue de E° 0,285; superior en 4,7 por ciento, con respecto a la semana pasada. El precio promedio de vacas fue de E° 0,285; superior en 7,6 por ciento, con respecto a la semana pasada.

A continuación se presenta un cuadro con el resumen del remate de vacunos, separados por clase de acuerdo a su peso.

NOVILLOS

Peso Animales Kg.	Número de cabezas	Precios por kilo Promedio	Precios por kilo Máximo
Menos 450	132	317,7	339
450 — 499	181	321,4	345
500 — 549	268	340,5	368
550 — 599	235	344,1	369
Sobre 600	308	352,4	370
VACAS			
Menos 400	22	236,2	261
400 — 449	84	282,9	321
[illegible]	153	275,4	330
500 — 549	155	295,9	325
Sobre 550	89	298,6	329

Estas cifras son proporcionadas por la Sección Comercialización y Precios del Departamento de Economía Agraria del Ministerio de Agricultura.

COKE
Carbón coke de primera, grano grande.
Reparto a domicilio desde 5 sacos.
A provincias cualquiera cantidad.
ANTOFAGASTA 3077
TELEFONO 90830

Trabajos de Sanidad Vegetal para la tercera semana de mayo

DILUCION DEL POLISULFURO DE CALCIO.— Ya nos hemos referido anteriormente a este fungicida, cuya aplicación en los tratamientos invernales ayuda eficazmente a mantener el buen estado sanitario de las arboledas.

Como este producto se vende en el comercio a la concentración standard de 32° Baumé y se necesita aplicar en invierno a 4, 5 ó 6 grados, es de utilidad conocer la tabla que, sin necesidad de areómetro Baumé, indica la cantidad de agua que hay que agregar al concentrado para tener la dilución deseada.

En esta tabla se indica, en la columna de la izquierda, la concentración del polisúlfuro, partiendo de 32° Baumé; luego, en las diversas columnas de la derecha, la cantidad de litros de agua que hay que agregar a cada litro de polisúlfuro concentrado para obtenerlo a 6, 5, 4, 3,5, etc., grados Baumé, a aplicar según la época y especie frutal.

TABLA PARA EFECTUAR LAS DILUCIONES DEL POLISULFURO DE CALCIO

Polisúlfuro concentrado Grados Baumé	Densidad que se desea obtener en grados Baumé 6°	5°	4°	3,5°	3°	0,8°	0,6°	0,5°	0,4°
32°	5,5	7	9	10,5	12,5	50,5	67	81,5	102
31°	5	6,5	8,5	10	12	48,5	64	77,5	98
30°	5	6	8	9,5	11,5	46,5	61,5	74,5	94
20°	2,5	3,5	4,5	5,5	6,5	28	37,5	45,5	57,5
18°	2	3	3	4,5	5,5	25	33	40	50,5
15°	1,5	2	3	3,5	4,5	20	26,5	32,5	41
10°	0,5	1	1,5	2	2,5	12,5	17	20,5	26

Ejemplo para aplicar la tabla: si se tiene un polisúlfuro de 32° Bé y quiere reducirse a 5° Bé, hay que agregar a un litro de este polisúlfuro 7 litros de agua, lo que da un total de 8 litros de líquido diluído.

Resumen del precio de verduras

MUNICIPAL DE SANTIAGO: Semana del 7 al 13 de mayo/60

ACELGAS (Docena de atados): máximo, 520; mínimo, 60; común, 180; común semana anterior, 210.
APIO (Docena de matas): máximo, 650; mínimo, 70; común, 300; común semana anterior, 400.
ARVEJAS (Saco de 25 kilos): máximo, 7.000; mínimo, 3.000; común, 5.060; común semana anterior, 4.300.
BERENJENAS (el ciento): máxmio, 1.500; mínimo, 400; común, 960; común semana anterior, 0.
CEBOLLAS (el ciento): máximo, 900; mínimo, 150; común, 550; común semana anterior, 550.
COLIFLORES (el ciento): máximo, 8.200; mínimo, 600; común, 4.600; común semana anterior, 3.700.
LECHUGAS (el ciento): máximo, 2.000; mínimo, 150; común, 650; común semana anterior, 900.
PAPAS CORAHILAS (Saco de 80 kilos): máximo, 7.300; mínimo, 4.000; común, 6.450; común semana anterior, 5.400.
SEMILLON CORAHILAS (Saco de 80 kilos): máximo, 6.600; mínimo, 3.500; común, 5.400; común semana anterior, 4.600.
PAPAS BLANCAS (Saco de 80 kilos): máximo, 3.900; mínimo, 3.200; común, 3.700; común semana anterior, 4.000.
SEMILLON BLANCAS (Saco de 80 kilos): máximo, 3.800; mínimo, 2.700; común, 3.700; común semana anterior, 3.500.
POROTOS VERDES (Saco de 50 kilos): máximo, 18.000; mínimo, 4.500; común, 13.600; común semana anterior, 9.800.
REPOLLOS (el ciento): máximo, 8.400; mínimo, 700; común, 4.300; común semana anterior, 5.000.
TOMATES 1a. (Cajón de 14 kilos): máximo, 2.300; mínimo, 1.200; común, 1.660; común semana anterior, 1.600.
TOMATES 2a. (Cajón de 14 kilos): máximo, 1.400; mínimo, 400; común, 1.180; común semana anterior, 1.100.
TOMATES 3a. (Cajón de 14 kilos): máximo, 900; mínimo, 260; común, 700; común semana anterior, 780.
ZANAHORIA 1a. (el mil): máximo, 7.800; mínimo, 2.800; común, 4.500; común semana anterior, 7.000.
ZANAHORIA 2a. (el mil): máximo, 4.200; mínimo, 1.000; común, 1.800; común semana anterior, 2.800.
ZANAHORIA 3a. (el mil): máximo, 1.600; mínimo, 200; común, 550; común semana anterior, 850.
ZAPALLO AÑO (el ciento): máximo, 178.000; mínimo, 1.400; común, 36.700; común semana anterior, 37.000.

COMENTARIO: En general, durante la última semana se observó una tendencia a la baja en los precios equivalente al 9,4 por ciento, en relación a la semana anterior.

Las informaciones diarias se transmiten por Radio Soc. Nac. de Agricultura, a las 19.25 horas y a las 20, y por Radio Corporación, a las 7.30 horas.

Escaso rendimiento de la maravilla estudió la SNA

Los productores tuvieron menores rindes al utilizar una nueva variedad de semilla. — Otras materias discutidas.—

En la última sesión del Consejo de la Sociedad Nacional de Agricultura, se estudió ampliamente la situación creada a los productores de maravilla, que han tenido bajas producciones en la temporada, a causa del empleo de una nueva variedad de semilla, la cual, por otra parte, tiene un rendimiento en aceite mucho mayor que la semilla anteriormente usada.

Consejeros delegados de diversas zonas del país dieron cuenta de numerosos casos de menores rendimientos, incluso, algunos en que es posible establecer comparaciones con siembras hechas en la misma temporada usando la semilla anterior. En estos casos la conclusión siempre es desfavorable a la nueva semilla.

En vista de todo lo anterior, se acordó mantener lo resuelto anteriormente en el sentido de que la Sociedad Nacional de Agricultura apoyará activamente a los productores afectados, debiendo proseguirse las gestiones ya iniciadas.

Asimismo, se acordó solicitar de los productores que, a la brevedad posible, den a conocer, superficie de siembra de la presente temporada; y rendimiento de la presente temporada, así como de años anteriores.

IMPOSICIONES Y SALARIO MINIMO

Se dio cuenta de las gestiones que ha venido realizando la Mesa Directiva, con relación al régimen de imposiciones al Servicio de Seguro Social. A este respecto, se informó que S. E. el Presidente de la República, ha resuelto mantener el régimen de imposición fija por día trabajado, que se estableció en la Ley 13.305, en vista de la mayor facilidad de recaudación que representa este sistema, y la conveniencia que existe en evitar recargos de costos sobre los agricultores. Con tal objeto, el Gobierno enviará un mensaje al Congreso, a fin de solicitar el mantenimiento del sistema, estableciéndose que, a partir del próximo año, la imposición fija se aumentaría en proporción a los reajustes de los salarios mínimos.

En vista de esta resolución del Gobierno, el Servicio de Seguro Social ha dado instrucciones de mantener la vigencia del régimen anterior, sin perjuicio de lo que el Congreso Nacional resuelva en definitiva.

Por lo que dice relación con los salarios mínimos agrícolas, se dio cuenta que la Comisión Central, encargada de fijar los salarios mínimos, tiene ya avanzados sus estudios, y se procederá a reajustar dichos salarios en 10%.

REGLAMENTO VIVIENDAS CAMPESINAS

El Consejo de la Sociedad Nacional de Agricultura se abocó también al estudio del Proyecto de Reglamento sobre viviendas campesinas, que deberá dictarse a fin de dar cumplimiento a las disposiciones del DFL sobre Plan Habitacional, en la parte que hace extensivo a los predios agrícolas el impuesto del 5% sobre las utilidades, destinado a la construcción de viviendas.

El Reglamento elaborado consulta las exigencias que deberán tener las viviendas de los predios agrícolas. En cuanto al número de éstas, estará en relación con los empleados y obreros que habitan permanentemente en el predio, todo lo cual será calificado por Juntas Provinciales.

El agricultor que no tenga el número de viviendas adecuadas, quedará afecto al impuesto de 5% sobre la utilidad, pero este impuesto puede pagarse mediante la construcción de viviendas; cuyo valor se imputa al monto del gravamen.

El Consejo de la Sociedad Nacional de Agricultura acordó formular diversas observaciones, tendientes principalmente a simplificar los trámites y a facilitar el cumplimiento de las disposiciones legales por parte de los agricultores.

IMPORTACION MAQUINARIA AGRICOLA

El consejero don Guillermo Correa, informó que la Corporación de Fomento de la Producción, dentro de su política de cooperar al desarrollo de la agricultura, ha resuelto reiniciar sus operaciones en la importación de maquinaria agrícola, que, anteriormente, tuvieron tanta importancia para el progreso de la mecanización agrícola en el país.

Para estos efectos, la Corporación de Fomento tomará créditos en el exterior hasta por un total de 10 millones de dólares, que se destinará a otorgar créditos a los agricultores, que podrán fluctuar entre 3 y 5 años, según el tipo y precio de la maquinaria.

El crédito cubrirá hasta el 80% del precio que el agricultor pague por la maquinaria. El pago de este crédito será reajustable, de acuerdo con el valor del dólar, y el interés será hasta de 8% anual.

La tramitación de estas operaciones deberá hacerse a través de los importadores habituales, quienes se inscribirán en un registro especial, a fin de hacer efectiva la obligación de mantener estaciones de servicio y stocks de repuestos.

Lo anterior, es sin perjuicio de que las firmas importadoras podrán continuar trayendo maquinarias al país en la forma actual, utilizando para ello el crédito de hasta un año plazo, que les otorgan los fabricantes.

El Consejo de la Sociedad Nacional de Agricultura tomó nota con particular interés de esta iniciativa de la Corporación de Fomento.

IMPUESTO SOBRE INTERESES

Se dio cuenta de las gestiones que se vienen realizando para obtener que se suprima el cobro de impuesto a la renta sobre la devolución de los gastos de descuento de letras que hacen los compradores de productos agrícolas.

A este respecto se informó que, planteado el problema al señor Ministro de Hacienda, este Secretario de Estado ha manifestado su disposición favorable para que ello sea resuelto en términos de que no se exija al agricultor el pago de un impuesto sobre una suma de dinero que no representa para él una utilidad, sino, simplemente, la devolución de un gasto hecho.

En todo caso, si no pudiera obtenerse la materialización de este propósito, hubo acuerdo para promover una reforma legal en el mismo sentido.

Entre otras materias tratadas, se examinó también la importación de papa dinamarquesa por la Empresa de Comercio Agrícola del Estado, con relación a la cual se acordó solicitar diversos antecedentes y formular algunas indicaciones.

A LOS PRODUCTORES DE MARAVILLA

Se invita a los productores de maravilla a una reunión que se realizará el miércoles 18 de mayo, a las 11 horas, en la Sala del Consejo de la Sociedad Nacional de Agricultura, a fin de tratar sobre las pérdidas experimentadas en esta temporada.

A los que no puedan concurrir, se les pide dar a conocer cuanto antes la superficie cosechada en el presente año, así como el rendimiento del presente año y de años anteriores.

GUILLERMO NOGUERA PRIETO
Presidente de la
Sociedad Nacional de Agricultura

SUPER M.R.
EL MEJOR ABONO
Y EL MAS ECONOMICO
40% DE ANHIDRIDO FOSFORICO SOLUBLE
★ ★ ★
PARA TODA CLASE DE TIERRAS Y PARA TODOS LOS CULTIVOS
DISTRIBUCION EXCLUSIVA
BANCO DEL ESTADO DE CHILE
SECCION COMERCIAL

REMIENDOS
Talleres Gráficos
"LA NACION"
Agustinas 1269

CONSTRUCCIONES AGRICOLAS E INDUSTRIALES
fumacol
BANDERA 140 K - 6.° PISO
FONOS: 66485 - 80424 - SANTIAGO

MEDICO VETERINARIO
Necesitamos Médico Veterinario
TRABAJO A HORARIO COMPLETO EN MATADERO PARTICULAR
REQUISITOS:
1.o Estar inscrito en el Colegio Médico Veterinario de Chile.
2.o Tener experiencia en inspección de carnes.
BASES Y ANTECEDENTES
SIERRA BELLA 2808
SE RECIBIRAN SOLICITUDES HASTA EL MARTES 17 DEL PRESENTE

EN CHILLAN
IMPORTANTE REMATE VOLUNTARIO
De las parcelas que aún quedan disponibles en el Loteo del FUNDO "SANTA ELISA NORTE", de propiedad de la Sucesión Bahamonde Puga, ubicado a sólo 4 Kms. de la Plaza de Armas de Chillán, con gran frente a la Carretera Panamericana, TIERRAS EXCELENTES y muy descansadas, con abundante agua de riego. Dadas las facilidades que otorga a la agricultura el PLAN CHILLAN, ésta es una espléndida y remunerativa inversión.
HAY PARCELAS DESDE 15 HECTAREAS
El remate lo efectuaré el día 20 de mayo, a las 15 horas, en el estudio del Juez Partidor, abogado don René Correa Bórquez, calle Vega de Saldías N.o 609, Chillán, quien tiene los títulos del fundo.
EL MINIMUM ES DE SOLO E° 300 POR HECTAREA
Pagaderos con el 30% al contado y el saldo a dos y medio años, en cuotas semestrales, con el interés del 15% anual y el 18% anual en caso de mora. Para presentarse al remate se deberá acompañar Boleta de Garantía por el 10% del mínimum. La cuota al contado deberá ser pagada al tercero día de efectuado el remate. Los gastos de transferencia, escrituras, etc., y mi comisión legal del 2% del precio de la subasta, serán cancelados por mitades entre las partes. La entrega de las parcelas es inmediata.
Para visitar las PARCELAS, sírvase dirigirse a don Claudio Insunza Fernández, calle Vega de Saldías N.o 746, Chillán, teléfono 489-J.
ALFONSO BARRIOS — Agustinas 1022

Alimente bien su GANADO
OFRECEMOS SEMILLAS FORRAJERAS DE LAS MEJORES VARIEDADES
ALFALFA CALIVERDE
ALFALFA PERUANA
ALFALFA PROVENCE
TREBOL LADINO
TREBOL SUBTERRANEO:
MOUNT BARKER
TALLAROOCK
BACCUS MARCH
TREBOL ENCARNADO
PASTO OVILLO
BALLICA INGLESA
BALLICA ITALIANA
BLLLICA WINERA
FALARIS
PASTO SUDAN
SORGO SACARINO
BANCO DEL ESTADO DE CHILE
SECCION COMERCIAL

Gente

JACQUES CHARRIER

PARIS, 13.—(UPI).— El actor cinematográfico Jacques Charrier, esposo de la famosa actriz Brigitte Bardot, fue internado en una clínica psiquiátrica al borde de un colapso nervioso.

Charrier, que como Brigitte tiene 25 años de edad, fue internado hace dos días por orden de su médico, el psiquiatra Georges Dupouy, quien prescribió una cura de descanso y sueño para el joven actor, que deberá prolongarse por lo menos tres semanas.

El joven esposo de Brigitte, que fue dado de baja temporariamente del ejército francés, el año pasado debido al estado de sus nervios se halla en la lujosa clínica Bellevue-Bussard, en Meudon, en los alrededores de París.

PRINCIPE FELIPE

LONDRES, 13.—(UPI).— En forma sin precedentes en lo que se refiere al respeto que tradicionalmente se guarda siempre a la realeza en Gran Bretaña, el Príncipe Felipe, esposo de la Reina Isabel, fue interrumpido hoy violentamente por un oyente cuando hablaba en público.

Mientras el Príncipe Felipe presentaba al Primer Ministro de Ghana, Kwame Nkrumah en una función pública, un individuo le cortó el uso de la palabra exclamando:

"Con el debido respeto, ¿renunciará el doctor Nkruma su título de miembro del Consejo Privado de la Corona después de haber renunciado pieitesía a la Corona? Hago esta pregunta en nombre de la Liga de Leales del Imperio".

El Príncipe Felipe, un tanto desconcertado, alzó la voz y respondió:

"Si tendremos otras interrupciones, háganlas ya, por favor".

El de la interrunción y los que estaban con él permitieron que Felipe terminara la presentación, pero cuando Nkrumah se puso a hablar, lo abuchearon repetidamente hasta que terminó.

Un "aló" muy fidelista hay ahora en Cuba

LA HABANA, 13 (UPI). —Ahora cuando un abonado telefónico llama a la Compañía para saber un número la telefonista responde: "Patria o muerte-Información, ¿qué número desea?.

El frío no sólo hace estragos en la carne de los pequeños vagabundos, sino en su conciencia. Necesitamos con urgencia 500 chalecas de lana para entregárselas a quienes no las poseen. Hogar de Cristo. Alonso Ovalle 1479.

Compás de espera en denuncia contra Gobernador de Córdoba

CORDOBA (Argentina), 13 —(UPI)— La crisis política desatada por un comunicado del alto comando del ejército denunciando la existencia de relaciones entre el gobierno de esta provincia y grupos terroristas properonistas parece haber entrado en un compás de espera hasta el próximo lunes.

El senador Francisco Melani, que anoche llegó de la capital federal, después de entrevistarse con el Presidente de la República, Arturo Frondizi, conferenció con el gobernador, Arturo Zanichelli, pero luego de la reunión desmintió las informaciones periodísticas de que era portador de un pedido de renunciar hecho por Frondizi.

El comandante en jefe del ejército, general Carlos Severo Toranzo Montero, en su condición de director de la campaña contra el terrorismo, dio a conocer ayer en Buenos Aires un informe sobre las actividades terroristas de elementos peronistas y denunció que estos habían obtenido apoyo del régimen provincial y que algunos habían llegado a entrevistarse con el mismo Zanichelli.

Se presume que como consecuencia del comunicado ha de caer el gobierno provincial, pero aún no parece definida la vía, ya que se señalan tres posibilidades por lo menos; la renuncia del gobernador, la aprobación de un juicio político al gobernador por la legislatura local y la aprobación del envío de una intervención federal a la provincia por parte del Congreso Nacional.

Inmediatamente después de conocido el informe militar, Zanichelli conferenció con sus colaboradores inmediatos y por la noche presidió una reunión a la que asistieron más de 60 altos funcionarios de la provincia.

Posteriormente se anunció que el gobernador presidiría una reunión similar el próximo domingo y en tal oportunidad se prepara una declaración oficial sobre los cargos formulados, que será dada a conocer el lunes.

Responsabilizan a autoridades argentinas en ataque a Paraguay

ASUNCION, 13. (UPI).— La Cámara de Representantes, aprobó por unanimidad una declaración en la que se denuncia la presunta intervención de ciertas autoridades de las provincias argentinas de Misiones, Corrientes y Chaco, en asuntos internos del Paraguay.

La declaración fue propuesta la semana pasada por el diputado Walter Insfran, a raíz de la incursión desde territorio argentino, de bandas armadas del denominado movimiento "14 de Mayo". La declaración denuncia y rechaza, asimismo, "la tolerancia de que disfrutan las bandas en la libre organización para agredir al Gobierno Nacional e incursionar en territorio patrio, atentando contra su soberanía y la paz pública".

Reafirma también, el principio de la OEA de no intervención en los asuntos internos y externos de otros Estados.

Ola de paros escalonados en Bolivia

LA PAZ, 13 (UPI).— La Central Obrera Boliviana declaró hoy a mediodía una huelga escalonada, en apoyo de la que mantiene desde hace 34 días la Federación de Empleados de Radio y Telégrafos, que reclama aumentos de sueldos.

Hoy pararon los maestros, pero el corresponsal de United Press International comprobó que varios colegios del Estado funcionaron normalmente. El lunes corresponderá entrar en huelga a los empleados gráficos, y así sucesivamente, hasta el último sindicato afiliado a la C. O. B.

El Ministro del Trabajo Anibal Aguilar, declaró en rueda de periodistas que el movimiento es "comunista" y tiene por objeto provocar la caída del Gobierno. Según fuentes allegadas al Presidente, Hernán Siles Zuazo, éste se encuentra hondamente preocupado por la situación.

Juan Lechín, el Secretario General de la C O. B., es candidato a Presidente por el Movimiento Nacional Revolucionario, cuyo candidato a Presidente es el ex Primer Mandatario Víctor Paz Estenssoro.

Ladrón roba en museos argentinos

BUENOS AIRES, 13 (UPI). — La policía investiga la desaparición de cinco cuadros de famosos pintores del Museo Municipal "Eduardo Sívori", temiendo sea obra de un desconocido delincuente de excelente gusto que el año pasado se apoderó de un desnudo de Degas valuado en 250.000 dólares.

Las autoridades de la Municipalidad de Buenos Aires denunciaron que al realizar una selección de las obras que guarda el Museo, para remitirlas a una exposición en el exterior, comprobó que faltaban cinco cuadros de los más representativos pintores argentinos: Petorutti, Victorica, Lynch y Fader, además del uruguayo Pedro Figari.

El valor de las obras sustraídas se estima en varios millones de pesos, señalándose que, recientemente, obras de Petorutti y Figari fueron cotizadas en alrededor de 60.000 dólares en el mercado internacional.

A fines del año pasado también desapareció de una galería privada un magnífico desnudo de Degas, cuyo costo se estimó entonces en 250.000 dólares por sus propietarios.

Paro general se efectuó ayer en Perú

LIMA, 13 —(UPI)— En todo el país se cumplió hoy el paro general dispuesto por la Confederación de Trabajadores del Perú (C. T. P.), para protestar contra las "matanzas" de obreros y campesinos en diversos lugares del territorio nacional.

A partir del mediodía se congregaron en el Parque Universitario alrededor de 30.000 obreros, empleados y estudiantes, en su mayoría integrantes de las delegaciones de los sindicatos del Gran Lima y del puerto del Callao. Seis oradores les dirigieron la palabra.

La gran concentración se realizó en orden, salvo por un incidente aislado, cuando dirigentes del Sindicato de Trabajadores de la Construcción Civil, de filiación comunista, trataron de hacer uso de la palabra. El incidente terminó con la expulsión de los intrusos.

Arturo Sabroso, Secretario General de la C. T. P. fue el orador principal. Expuso un amplio pliego de reclamaciones que los líderes de la Central Obrera entregarían al Presidente de la República, según dijo, y que asimismo se presentará al Congreso y al poder judicial.

En el pliego se pide la destitución del prefecto del departamento de Pasco y del jefe del personal de la hacienda Paramonga, sindicato éste como responsable del cruento choque registrado allí el siete del actual. Tres campesinos fueron muertos y otros 14 resultaron heridos. También sufrieron lesiones 24 policías.

"El Carloto", sensacional luchador colérico... El antipático del catch hoy en pugna con chileno "Charles"

El temido luchador francés, muy "pesao de sangre" pero crack ciento por ciento, dice que dará cuenta del chileno Charles apenas comience el sensacional encuentro de hoy sábado.—

HOY LUCHAN EN EL CAUPOLICAN EL BARON, MANUEL TOLOSA, RAY MARTIN, CONDE SOUZA, VITTORIO EL ROMANO, IGNACIO SCHULLMAN, RENATO EL HERMOSO, PEPE SANTOS, EL APOLO, INDIO MARA, EN EL MEJOR TORNEO DE CATCH REALIZADO EN L PAIS.—

Con seis nuevos encuentros continúa hoy sábado, a las 21.45 horas, en el ring de catch del Teatro Caupolicán, el Torneo Sederap 1960. Sin lugar a dudas, los mejores luchadores del continente están actualmente compitiendo en el ring Chileno Cóndor, de la calle San Diego. Nunca antes habíamos visto un torneo de tanta envergadura. Todos los postulantes al título de Campeón 1960 son buenos de verdad. Lo mejor de lo mejor. Por eso que, sábado a sábado, el Caupolicán se hace estrecho para recibir a los miles de hinchas de todos los sectores santiaguinos. Las más destacadas personalidades chilenas y extranjeras se ven en platea gozando del magno espectáculo del "Agárrese como Pueda".

ESTA NOCHE LUCHA EL COLERICO FRANCES

Uno de los encuentros más esperados por la afición es el que esta noche librarán el crack francés "El Carloto", Pierre Gardeaux, con el chileno que cuenta con el apoyo de toda la afición, el gran atleta Charles. La personalidad del crack galo provoca las iras de los fanáticos. Es "pesao al tiro". Insoportable y sobrador. Y lo peor de todo, que ya colma la antipatía de la afición, es que "quizás" es el mejor luchador del torneo. Nadie lo puede discutir. En su match de esta noche, las "verá negra", con el mejor de nuestros luchadores, El Gran Atleta Charles, de cuerpo perfecto, veloz técnica, arremetedor y de una guapeza extraordinaria. Será una gran lucha que nadie quiere dejar de ver.

ORDEN DE LAS SEIS LUCHAS DE ESTA NOCHE

1.o El Barón, peruano, vs. Manuel Tolosa, chileno; 2.o Ray Martin, colombiano, vs. El Conde Souza, peruano; 3.o Vittorio El Romano, itálico, vs. Ignacio Schuellman, chileno; 4.o Mr. Renato, The Beautiful, USA, vs. Pepe Santos, chileno; 5.o El Apolo, venezolano, vs. Indio Mara, Guatemala; 6.o Atleta Charles, chileno, vs. El Carloto, francés.

En venta desde las 10 horas, las plateas a $ 1.000; anfiteatro, $ 500 y todas las galerías, a $ 300. Llegue temprano.

SOCOMETAL

Se avisa a los señores accionistas que pueden solicitar en la oficina de los señores Yrarrázaval, Rodríguez, Bardelli y Cía., Bandera 67 (subterráneo), el timbraje de los títulos emitidos con el valor nominal expresado en escudos, de acuerdo con lo dispuesto por la ley 13,305

El gerente.

Santiago, mayo de 1960

PARA TRAMITACIONES BANCARIAS

SE OFRECE

persona experimentada y bien relacionada, escribir a

G. A. P.
RODRIGUEZ 1175

SURNES, Francia.— El Aga Khan, derecha, acompañado de un amigo, llega a la estación policial, en la mañana del 13 de mayo, a fin de arreglar detalles de los funerales de su padre, el Príncipe Aly Khan, que murió en un accidente automovilístico. (Radiofoto UPI).

264 espías soviéticos sorprendidos durante 1959 en Alemania occidental

BONN, 13 (UPI).— El Ministerio del Interior anunció que en 1959, un total de 264 espías soviéticos fueron prendidos en Alemania occidental. La revelación es secuela de una declaración formulada tres días atrás por el Ministro de RR. EE. soviético, Andrei Gromyko, de que "el concepto mismo (de espionaje), es contrario a la política de la Unión Soviética".

En conferencia de prensa, un portavoz del Ministerio del Interior manifestó que los 264 agentes soviéticos aprehendidos por el Servicio de Contraespionaje de Alemania occidente, realizaron, por lo menos, 697 misiones en la República Federal.

Al mismo tiempo, reveló cifras de otros espías del bloque soviético. En 1959, dijo, fueron detenidos 2.325 agentes de Alemania oriental, que realizaron 8.234 misiones en Alemania occidental. En 1958, las cifras habían sido de 565 y 2.780, respectivamente.

También creció el número de otros agentes de Estados satélites prendidos. De 236 en 1958, ascendió a 462 en 1959, dijo el funcionario. Estos agentes trabajaron para los Servicios de Inteligencia de Polonia, Bulgaria, Checoslovaquia y Rumania.

En la actualidad, manifestó más adelante el portavoz, "hay en la República Federal alrededor de 16.000 agentes del bloque comunista".

En los meses de enero, febrero y marzo del año actual, continuó diciendo el funcionario, 588 espías comunistas se entregaron o fueron aprehendidos en Alemania Occidental. Reveló, asimismo, que entre el 30 de agosto de 1951 y el 31 de diciembre de 1959, un total de 1.799 espías fueron condenados por los tribunales germanos. No indicó qué había sucedido a los demás que fueron detenidos.

No todos los agentes comunistas sorprendidos son procesados. Muchos son sencillamente devueltos al otro lado del telón de hierro, donde a menudo reciben penas peores que las que se dictan en Occidente.

Huelga afecta "La Prensa" de Buenos Aires

BUENOS AIRES 13 —(UPI)— "La Prensa" no apareció hoy como resultado de los paros de su personal gráfico, que continuaron a pesar de que el Ministerio de Trabajo ordenó su suspensión a partir de la medianoche última.

Linógrafos, estereotipistas y prensistas iniciaron paros de una hora el miércoles a la noche, debido a que la empresa rechazó su repentina reclamación de que los sueldos fueran aumentados en 1.200 pesos mensuales.

"La Prensa" recurrió a la Asociación de Editores de diarios de Buenos Aires, señalando que hasta octubre próximo está en vigencia un contrato de trabajo firmado con los gráficos en diciembre pasado, y la Asociación llevó el caso al Ministro interino de Trabajo, Alvaro Alsogaray.

La entidad patronal confirmó que el personal de otros periódicos ha presentado reclamaciones similares, que en un caso llegan a 1.500 pesos por mes, no obstante existir también contratos en vigencia.

Advertencia de la Comunidad Británica a Unión Sudafricana

LONDRES, 13 (UPI).— Los Primeros Ministros de la Commonwealth pusieron término hoy a su conferencia de diez días, y declinaron dar a Sud Africa seguridades de que podría permanecer dentro de la mancomunidad después de que se haga república.

Un comunicado expedido esta tarde, tras prolongado debate acerca de su texto, dice que el Ministro de Relaciones Exteriores sudafricano, Eric Louw, comunicó a la Commonwealth que su país desea transformarse en república.

"En el caso de que Sud Africa resolviese transformarse en república —añade el comunicado— y si posteriormente expresa el deseo de continuar siendo miembro de la Commonwealth, la conferencia sugirió que entonces el Gobierno sudafricano debería solicitar el consentimiento de los demás Gobiernos de la mancomunidad, ya sea en una reunión de Primeros Ministros de la Commonwealth o, de ser esto impracticable, por correspondencia."

Esta es la práctica normal cuando los países se convierten de monarquía en república y todavía desean continuar en la mancomunidad. Ghana lo hizo así y precisamente en la actual conferencia se aprobó la idea. Sin embargo, un país puede oponerse al requerimiento de otra para continuar en la mancomunidad como república.

Louw, que representó al Primer Ministro sudafricano, herido en la cabeza en su país, no consiguió obtener las seguridades de que la Commonwealth aprobaría el reingreso de Sudáfrica como República. Parece que muchos miembros de la Commonwealth quieren aguardar para ver qué pasa en Sudáfrica en cuanto a las cuestiones raciales antes de comprometer su apoyo a una República Sudafricana.

Louw dijo que en Sudáfrica se realizará un plebiscito para determinar si el país se hace república, pero no indicó cuándo se lo haría.

UNIVERSIDAD DE CHILE
ESCUELA DE MEDICINA

De acuerdo a la ley 10,223, llámase a Concurso para proveer el siguiente cargo docente:

INSTITUTO DE INVESTIGACIONES SOBRE ALCOHOLISMO

1 Médico Psiquiatra, Gr. 5.o, con 3 horas.

Los interesados deberán presentar sus antecedentes hasta el día 2 de junio próximo, a las 12 horas, en la Dirección de la Escuela de Medicina, Zañartu 1042.

Propuesta Pública N.o 954

Para el día 25 de mayo de 1960, a las 15 horas, por:

REACTIVOS
DROGAS
INYECTABLES
COMPRIMIDOS

Bases y antecedentes, solicitarlos en Sección Adquisiciones, Avda. Matta 644, entrepiso.

Jefe Central de Abastecimiento del Servicio Nacional de Salud

UNIVERSIDAD DE CHILE
Facultad de Medicina - Escuela de Salubridad

Llámase a Concurso para proveer las siguientes vacantes:

CATEDRA DE EPIDEMIOLOGIA

Jefe de Trabajos, 6 horas, grado 2.o.

Ayudante 1.o, 6 horas, grado 3.o.

Renta, de acuerdo con las disposiciones legales vigentes.
Los antecedentes se reciben en Secretaría de la Escuela de Salubridad, Avenida Maratón 1000, tercer piso, oficina 307, hasta el 2 de junio inclusive.

En Siria será sepultado el Príncipe Aly Khan

PARIS, 13 (UPI).— Los parientes y amigos del Príncipe Aly Khan, le rindieron hoy el último homenaje en la elegante mansión de París, en que pasó los días más felices de su vida.

El cadáver de Aly, muerto a los 48 años de edad, fue conducido a su mansión, situada en la tranquila calle Maurice Barres, del barrio de Neuilly. Se encontraba en el hospital del suburbio, al que se le llevó después del accidente.

La modelo francesa Bettina Graziani, el último amor del Príncipe, llegó a la casa a primera hora de la tarde.

La llevaron a él en camilla, dentro de una ambulancia. Bettina pasó la noche en la casa de los amigos, hacia la cual se dirigía junto con el Príncipe para cenar, cuando ocurrió el accidente.

Entre los primeros que acudieron a ver al Príncipe muerto hoy, se encontraba su hermano, el Príncipe Sadruddin, que llegó en cuatro horas y media desde Ginebra con ese objeto.

El hijo mayor de Aly, el nuevo Aga Khan, Karin, llegó desde Londres en el primer avión que salió hacia París.

La Begum de Aga Khan, la última esposa del difunto padre de Aly, el Aga Khan III, informó que llegaría de Cannes a las 5.45 de la tarde.

Mientras parientes y amigos acudían al apartamiento de Neuilly para dar el último adiós al Príncipe, la policía llenaba las formalidades necesarias.

Las autoridades dieron permiso para que la familia del Príncipe realizara los preparativos para los funerales. El cadáver será embalsamado y luego se le transportará en avión a Siria, lugar en que se celebrarán los últimos ritos.

Las autoridades estaban estudiando a última hora de hoy si debían entablar querella contra Charles Bichaton, hombre de negocios francés, de 28 años de edad, contra cuyo coche chocó el del Príncipe.

Se averiguó que Bichaton estaba conduciendo su automóvil sobre el centro de la carretera cuando chocó el con el "Lancia", pero no se decidió si existían motivos legales o no para procesarle. Bichaton sufrió una fuerte conmoción en el accidente.

Campesinos rechazaron a rebeldes paraguayos

RIO DE JANEIRO, 13 (UPI). —La Embajada paraguaya negó hoy que el Gobierno de Asunción recibiera armas de Brasil para combatir a los rebeldes que la invadieron desde Argentina.

En una nota entregada a la prensa, la Embajada dice que la fuerza rebelde no pasó de ciento cincuenta hombres mal organizados que no pudieron ganarse el apoyo de la población paraguaya contigua a la provincia argentina de Misiones.

La nota dice que en vez de unirse a los rebeldes el pueblo ayudó "a combatirlos y a derrotarlos".

La nota dice también que "reina completa tranquilidad en todo el país".

Siete fugitivos cubanos son esperados en Alabama

MIAMI, 13 (UPI).— Siete cubanos, seis de ellos fugitivos políticos, son esperados esta noche en Mobile, Estado de Alabama, a bordo del buque mercante noruego "Bowplate".

El barco noruego recogió ayer a los cubanos y tomó a remolque a su embarcación, "Gabriel", de siete metros y medio, unas 22 millas al sudeste de la Tortuga Seca, la última isla de la cadena de cayos de La Florida, al sudoeste de esta ciudad.

Uno de los cubanos, Pedro Martínez Rodríguez, de cincuenta y seis años, propietario de la embarcación, estaba amarrado a la borda del "Gabriel" cuando se encontró con éste el "Bowplate", según el capitán noruego.

El barco cubano había estado navegando a la deriva en aguas de La Florida desde hace dos días. Había agotado el combustible, los alimentos y el agua potable.

Martínez explicó que sus seis pasajeros alquilaron su bote en Marianao hace cuatro días y trataron de forzarle a hacer rumbo a Miami. Cuando se negó a ello, le amarraron.

El Servicio Guardacostas identificó a los pasajeros así: José Oneguera Miranda, de 50 años, jefe del grupo, que se calificó de político; Martín Díaz Cuetara, de 27 años; Olga Martínez Rodríguez de Cuetara, de 22 años, esposa del anterior; la madre de ésta, Julia Rodríguez Batista, de 60 años; Wilfredo Cabrera Moreno, de 25 años, y Roberto Díaz Cuetara, de 25 años.

Una gran noticia para los admiradores de Ella Fitzgerald

La importante noticia de que la célebre cantante norteamericana Ella Fitzgerald viene a nuestro país, para ofrecernos el maravilloso don de su voz, nos da la oportunidad de recordar sus primeros triunfos que datan de 1935, cuando fue descubierta en un show de aficionados del Harlem Opera House de Nueva York. En esa ocasión obtuvo de inmediato ser contratada por el director de orquesta Chick Webb. Tres años más tarde, en 1938, Ella alcanzó la magnitud de estrella del canto cuando escribió y grabó "A Tisket a Tasket", que la hizo popular en todo Estados Unidos. Muchos fueron entonces los grandes directores de orquesta que la solicitaron, ofreciéndole fabulosas ofertas, pero Ella fue leal a Webb y se quedó junto al hombre que la había formado como artista. Cuando Chick Webb falleció, Ella se hizo cargo de la dirección de la orquesta y, seguramente, seguiría en esa tarea si no hubiera sido por el hecho de que sus músicos, al declararse la segunda guerra mundial, se enrolaron casi todos en las Fuerzas Armadas.

A pesar de que Ella Fitzgerald estaba considerada la Reina del Jazz, su mayor deseo era interpretar canciones, de manera que se sintió muy dichosa cuando, después de grabar en 1957 "Ella Fitzgerald canta la selección de Rodgers y Hart", el público comenzó a solicitarle que cantara canciones. A propósito de ésto, Ella dijo: "Siempre me gustó cantar lo que hacía felices a los oyentes, pero me dolía que no pidieran canciones. Prefiero cantar una hermosa canción, y ahora que me lo piden me siento muy contenta".

A fines de este mes, Ella Fitzgerald se presentará en el escenario internacional del Waldorf, dándonos la oportunidad de oír su admirable y singular voz, considerada única en el mundo.

OBRA Y REMIENDOS EN GENERAL

TALLERES GRAFICOS
"LA NACION"
AGUSTINAS 1269

Rusia reiteró que destruiría las bases de Turquía, Noruega y Pakistán

MOSCU, 13 (UPI).— La Unión Soviética, en enérgicas protestas a Noruega, Turquía y Pakistán con respecto al avión-espía norteamericano derribado sobre territorio soviético, afirmó hoy que podría destruir por completo las bases militares usadas contra este país.

"Es bien sabido —dice la nota a Noruega— que la Unión Soviética tiene a su disposición medios capaces de aniquilar las bases militares empleadas para actos agresivos contra ella".

Las protestas fueron entregadas a los representantes diplomáticos de los tres países en Moscú.

La nota a Pakistán manifiesta: "El Gobierno soviético señala que este vuelo ha confirmado con amplia claridad cuán peligrosa es, la política que sigue el Gobierno pakistano..." Advierte también que si se repitieran los vuelos, la Unión Soviética se vería obligada a "tomar medidas de represalias".

La protesta a Turquía acusa a dicho país de haberse convertido en cómplice de los Estados Unidos, al permitir que salgan de su territorio aviones norteamericanos que vuelan sobre Rusia.

"Turquía —agrega la nota— asume una grave responsabilidad por las posibles consecuencias peligrosas derivadas de tales actos".

PROTESTA SUIZA

BERNA, 13 (UPI).— Suiza y la Unión Soviética cambiaron hoy formales notas de protesta en relación con las actividades de espionaje de dos funcionarios de la Embajada Soviética en esta capital y su expulsión del territorio nacional, ordenada por el Gobierno suizo.

El Embajador en Moscú, Alfred Zehnder, entregó al Vicecanciller de RR. EE. soviético, Valerian Zorin, la protesta suiza, según anunció esta noche el Ministro de Relaciones Exteriores. A su turno, Zorin entregó a Zehnder una nota soviética que el Gobierno dará a publicidad más adelante.

La nota suiza dice así:

"Las autoridades suizas están sorprendidas de que funcionarios de la Embajada soviética en Suiza abusen de sus privilegios para desarrollar actividades contra el Estado, lo cual resulta difícil de comprender considerando que por tradición Suiza sigue una política de paz.

PROTESTA NORUEGA

OSLO 13 (UPI).— Noruega presentó hoy a Estados Unidos, una protesta contra lo que dijo ser un hecho establecido de que el avión-espía norteamericano derribado por los rusos proyectaba aterrizar en territorio noruego después de volar sobre la Unión Soviética.

El Ministro de RR. EE. noruego, Halvard M. Lange, concurrió hoy al Parlamento para informarle que había citado al Embajador de EE. UU. Francis E. Willis, para entregarle una nota de protesta, en la que se pide a Washington que no se repita el hecho.

"Se ha establecido —declaró Lange— que el avión Lockheed U-2, que los rusos derribaron, tenía como destino el aeropuerto de Bodoe, en Noruega septentrional. Por lo tanto, cité hoy en el Ministerio de RR. EE. al Embajador de Estados Unidos y le formule una enérgica protesta. He exigido también que Estados Unidos tome las medidas necesarias para impedir la repetición de tales incidentes.

Declaró luego que en tanto Noruega permitía que aviones aliados usarán sus bases aéreas para aterrizar después de vuelos sobre la región ártica, pero a condición de que tales vuelos no violasen territorios extranjeros o se acercasen a las fronteras de estados extranjeros.

PAKISTAN Y EE. UU.

LONDRES, 13 (UPI).— El Presidente de Pakistán, Mohamed Ayub Khan, dijo hoy que si su país comprueba que el avión norteamericano "U-2" salió de territorio pakistano en su vuelo sobre la Unión Soviética, "protestará ante el Gobierno norteamericano".

El Presidente dijo en una conferencia colectiva de prensa que su Gobierno no había terminado aún la pesquisa que emprendió para averiguar si el avión salió, en efecto, del aropuerto de Peshawar en su vuelo de reconocimiento sobre el territorio soviético.

"Si descubrimos que utilizó realmente ese aropuerto protestaremos —dijo— ante el Gobierno norteamericano diciéndole que no debía haber hecho tal cosa, y ciertamente que no debe hacerlo en lo futuro".

"Los norteamericanos —continuo— son amigos nuestros. Sus aviones visitan nuestro territorio ¿cómo podríamos saber hacia donde se dirigen una vez que salen de nuestro país?"

"Todas nuestras intenciones son pacíficas. Queremos vivir en paz con nuestros vecinos. Rusia no está muy lejos de nosotros, y es vecina nuestra. A pesar de eso hemos sido amenazados pero no vamos a asustarnos por esas amenazas hechas apresuradamente".

Falla de motor y no un cohete ruso derribó al U-2

WASHINGTON, 13 (UPI).— La Dirección Nacional de Aeronáutica y el Espacio, contradiciendo una declaración anterior, dijo esta noche no haber ordenado, después de todo, que siete aviones de reconocimiento U-2, semejantes al que voló sobre Rusia, que habían sido inmovilizados, reasumieran sus "vuelos de investigación estratosférica".

Tres de los referidos aviones U-2 se hallan en la base de Adana (Turquía), tres en la de Atsugi (Japón), uno en la de Edwards (California) y tres, actualmente, en Buenos Aires.

Los aviones en cuestión se inmovilizaron para ser inspeccionados, cuando se informó originalmente que el piloto que había volado sobre Rusia había tenido dificultades con el dispositivo de oxígeno. Sin embargo, después salió a relucir que el avión U-2 del incidente había sido derribado en territorio profundo de la Unión Soviética.

Mientras tanto, los técnicos dieron hoy que Rusia pudo interceptar el U-2 que voló por su territorio por una falla del motor del avión, y que no lo había derribado con un cohete, como dijo el Primer Ministro, Nikita Khrushchev.

RUSOS SUSPENDEN VISITA

WASHINGTON, 13 (UPI).— Rusia ha suspendido la visita que iban a hacer a los Estados Unidos un mariscal y seis oficiales de su Fuerza Aérea.

El mariscal K. A. Vershinin, Jefe de la Fuerza Aérea soviética, en un mensaje cortés, en el que no mencionó específicamente el incidente del avión U-2 que los Estados Unidos han admitido que espiaba sobre el territotrio ruso, notificó al Jefe de la Fuerza Aérea norteamericana, general Thomas D. White, que sería "conveniente" aplazar la visita hasta "un momento más oportuno".

Los oficiales soviéticos debían llegar mañana, para asistir a las ceremonias del Día de las Fuerzas Armadas de Estados Unidos, y luego visitar las ciudades y bases militares importantes del país.

Felicitan a Ike por declaración sobre avión U-2

WASHINGTON, 13 (UPI). — La Casa Blanca dijo hoy que con motivo del incidente del avión U-2, el Presidente Eisenhower ha recibido 500 telegramas, casi todos de adhesión a la actitud del Gobierno norteamericano.

Anne Wheaton, Secretaria Adjunta de la Oficina de Prensa, dijo también que la Casa Blanca ha recibido unas 900 cartas, la semana pasada, sobre todos los temas, incluyendo las pruebas nucleares, el desarme, la superconferencia y el incidente del avión.

El tema predominante en las cartas fue la adhesion al Presidente en esos asuntos, según dijo esa funcionaria.

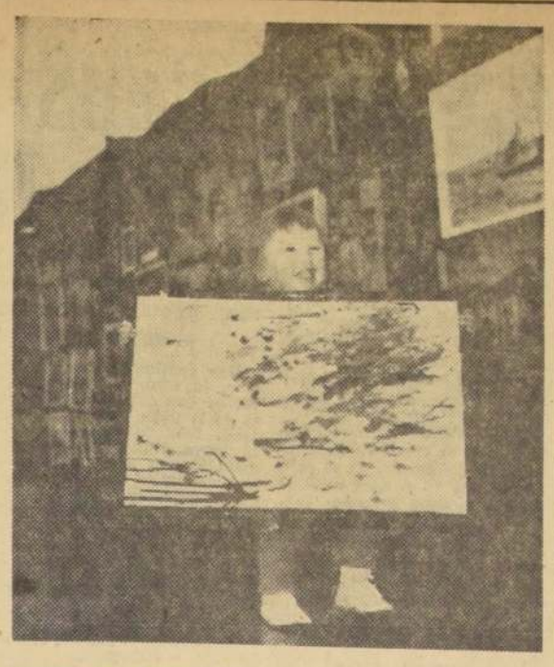

LONDRES.— Sonriente llega el pequeño Laurence Upton, a una exposición de arte moderno en Victoria, llevando su última obra. Aunque parezca mentira, fue exhibida, y vendida en alrededor de 44 escudos. (Foto UPI)

Investigación anticomunista provoca incidentes en EE. UU.

SAN FRANCISCO, 13 (UPI) — Entre 300 y 400 policías tuvieron que intervenir para desbandar a unos 200 manifestantes que protestaban en la municipalidad contra una investigación sobre comunismo que hacía en dicho lugar una subcomisión de actividades subversivas de la Cámara de Representantes.

Las mangas de agua a presión resultaron poco eficaces para disolver a los manifestantes, entre los que figuraban mujeres, estudiantes universitarias y tipos nadaistas. (Beatniks).

La policía detuvo a 43 manifestantes, y diez personas, por lo menos, necesitaron atención médica por las lesiones que sufrieron. Dos policías sufrieron síncopes cardiacos en la refriega.

Según informó la policía, el zafarrancho comenzó cuando los manifestantes, que trataban de lograr acceso en el salón en que se efectuaba la investigación, derribaron a golpes al policía que guardaba la puerta. El policía, hombre de 61 años de edad, sufrió, al parecer, un síncope cardíaco a consecuencia de la conmoción.

Inmediatamente, la policía puso en acción dos mangas de agua a presión, pero los manifestantes, hombres y mujeres, se mantuvieron firmes. En situación tan difícil, la policía llamó refuerzos, los que se presentaron en numerosos automóviles de patrulla. Los refuerzos procedieron a continuación a desbandar a los manifestantes a puño limpio y golpes de cachiporras.

El zafarrancho duró cosa de quince minutos.

El alcalde de San Francisco, George Christopher, habló a los manifestantes por medio de un altavoz e invitó a una delegación de estudiantes a que conversara con el en su despacho

Falló intento para colocar globo espacial

CABO CAÑAVERAL, Florida, 13 (UPI).— Hoy fracasó una tentativa de colocar en órbita, a 1.600 kilómetros de la tierra, un gigantesco globo "radio-espejo" al estallar los estabilizadores a chorro de helio del cohete para llevarlo al espacio.

Al parecer, el globo de 30 metros de altura, se perdió por la falla de esos estabilizadores, falla que impidió mantener en el rumbo fijado la segunda etapa del cohete.

Las autoridades informaron que "en un futuro cercano" se harán otras dos tentativas para colocar en órbita globos similares. Tales lanzamientos son de acuerdo con la llamada "operación eco", mundial de transmisiones instantáneas de televisión y comunicaciones telefónicas.

Hoy, más de ocho horas después de disparado el cohete Thor-Delta de 28 metros de altura, en cuyo extremo superior había una cápsula de magnesio que contenía la envoltura del globo, se trató infructuosamente de recibir alguna señal eléctrica del dispositivo.

Lo más probable es que el satélite se haya quemado al volver a la atmósfera 25 minutos después de ser lanzado.

Política de "puertas abiertas" propondrá Eisenhower a Rusia

PARIS, 13 —(UPI)— Fuentes norteamericanas revelaron hoy que en la superconferencia el Presidente Eisenhower pedirá al Primer Ministro soviético, Nikita Khrushchev, que acepte un plan general de "sociedades abiertas" por el cual Rusia y Estados Unidos se abran prácticamente las puertas de par en par la una a la otra.

Eisenhower señalará a Khrushchev, según las fuentes, que el plan descartaría en la prácticas un ataque sorpresivo por cualquiera de ellas.

Se dijo que el Presidente espera que este plan revolucionario —que va mucho más allá de la propuesta de "cielos abiertos" presentada en la Gran Conferencia de 1955 en Ginebra— sea más convincente para el jefe soviético.

Las fuentes norteamericanas revelaron que el plan permitiría que inspectores occidentales recorrieran la Unión Soviética para comprobar los preparativos militares.

Occidente daría a los rusos igual libertad para escudriñar las instalaciones militares allí das.

Las fuentes señalaron que esta idea abarca mucho más que la propuesta de 1955 de "cielos abiertos" por la cual cada parte sólo permitiría a la otra volar sobre de su territorio para hacer reconocimientos y tomar fotografías.

COMITIVA DE KHRUSHCHEV

MOSCU, 13 —(UPI)— El Ministro de Defensa, Mariscal Rodión Malinovsky, acompañará al Primer Ministro, Nikita Khrushchev, a la Superconferencia Este Oeste de París, según se supo hoy aquí.

La asistencia de Malinovsky a la conferencia fue revelada por fuentes diplomáticas, según las cuales la inclusión del Ministro de Defensa indica que los soviets atribuyen a las reuniones mayor importancia de lo que se creía.

Entre el centenar de personas que integrarán el séquito de Khrushchev se cuenta Alexi Adjubei, director del órgano oficial del Gobierno soviético, "Izvestia", e hijo político del Primer Ministro.

Khrushchev llega un día antes de la fecha en que se lo esperaba —el cambio de planes fue anunciado ayer— y algunos diplomáticos aliados temen que sea una maniobra deliberada para establecer una cabecera de puente de propaganda antes del arribo de Eisenhower.

De ser así, se cree que el jefe soviético continuará explotando el incidente del avión espía norteamericano capturado por los rusos en su territorio.

Otras autoridades diplomáticas dicen que Khrushchev podría llegar más temprano con el propósito de tener una discusión íntima con el Presidente francés, Charles de Gaulle, durante la cual podría tratar de sondear si se ha producido alguna división en el campo occidental debido al incidente del avión.

DUDAS ALEMANAS

BONN, 13 —(UPI)— El Canciller, Konrad Adenauer, expresó hoy dudas de que en la conferencia Este-Oeste de París que se inaugura el lunes se llegue a un acuerdo sobre Alemania, pero cree que puede lograrse algún progreso en la cuestión del desarme.

En un discurso por televisión, el jefe del Gobierno dijo que el desarme es "la más importante área de discusión en la superconferencia", y que puede concertarse un pacto de desarme "si la Unión Soviética está dispuesta a hacer concesiones".

Don Germán Vergara viaja con Embajador Fernández a Madrid

BARCELONA, 13 (UPI)— Germán Vergara Donoso, Ministro de Relaciones Exteriores de Chile, se encuentra en estado totalmente satisfactorio después de la operación ocular a que fue sometido.

La próxima semana se trasladará a Madrid acompañado por el Embajador de Chile en España, Sergio Fernández Larraín. En la capital permanecerá unos días y después regresará nuevamente a Barcelona, donde continuará el tratamiento de recuperación que sigue bajo la experta dirección del doctor Barraquer.

Hallaron bomba casera en un avión colombiano

BOGOTA, 13 —(UPI)— Las autoridades colombianas pedirán la colaboración de la Policía Internacional (Interpol), en la investigación sobre el hallazgo de una bomba de fabricación casera que fue colocada en un avión Superconstellation de la Aerolínea Avianca que hacía el miércoles pasado un vuelo regular entre Nueva York y Bogotá, con escalas en Montego Bay, Kingston y Barranquilla.

La bomba, de limitado poder, fue retirada de la aeronave después que la policía y los bomberos de Bogotá recibieron misteriosa llamada telefónica dando cuenta de la presencia del artefacto debajo de uno de los asientos del avión que había terminado el vuelo entre Nueva York y Bogotá.

Según se explicó hoy, las autoridades colombianas solicitarán a la Interpol que investigue a los viajeros que tomaron o se apearon del avión en sus diferentes escalas durante su viaje.

La bomba representó un evidente peligro para los 39 pasajeros y la tripulación del Superconstellation. Los bomberos locales, sin embargo, explicaron hoy que la misma bomba no habría podido estallar sino en el caso de que alguno de los ocupantes del avión la hubiese prendido.

Roma no dio a conocer "tercer secreto" de Fátima

CIUDAD DEL VATICANO, 13 (UPI).— El 43 aniversario del primer milagro de Fátima transcurrió hoy, sin que el Vaticano celebrara ceremonias especiales y sin que se diera a la publicidad el contenido del "tercer secreto" de la Virgen.

Rumores que han circulado insistentemente en el extranjero decían que este año se revelaría el último de los tres secretos de Fátima y que la revelación se haría probablemente hoy.

Informantes del Vaticano manifestaron, sin embargo, que probablemente no se hará público nunca el tercer secreto, si se revela. No se hará mientras viva la mujer que lo consignó por escrito.

Esa mujer, es la hermana Lucía, de 53 años de edad. Vive en la actualidad en un convento de Carmelitas de Coimbra (Portugal).

Es la única sobreviviente de los tres niños pastores que vieron a la Virgen María en Fátima (Portugal) en varias ocasiones entre el 13 de mayo de 1917, y el mes de octubre del mismo año.

Lucía y sus dos primos —Jacinta, de 7 años, entonces, y Francisco, de 9— dijeron que la Virgen les reveló en sus apariciones tres secretos.

La Iglesia Católica dio a conocer los dos primeros. Consistían:

—En una visión del infierno, a la cual se unió la predicción de que la guerra mundial habría de terminar (la aparición original tuvo lugar en el tercer año de la primera guerra, en 1917), pero que habría de estallar otra guerra mundial durante el reinado de Pío XI (que murió el 10 de febrero de 1939, cuando las legiones de Hitler habían dado ya comienzo a la segunda guerra mundial).

La Familia que Reza Unida... Permanece Unida

Asista Ud. con su familia y amigos a escuchar la palabra del Padre Patricio Peyton en la

GRAN CONCENTRACION

ROSARIO EN FAMILIA

15 DE MAYO

DOMINGO

PARQUE COUSIÑO

16.00 HORAS

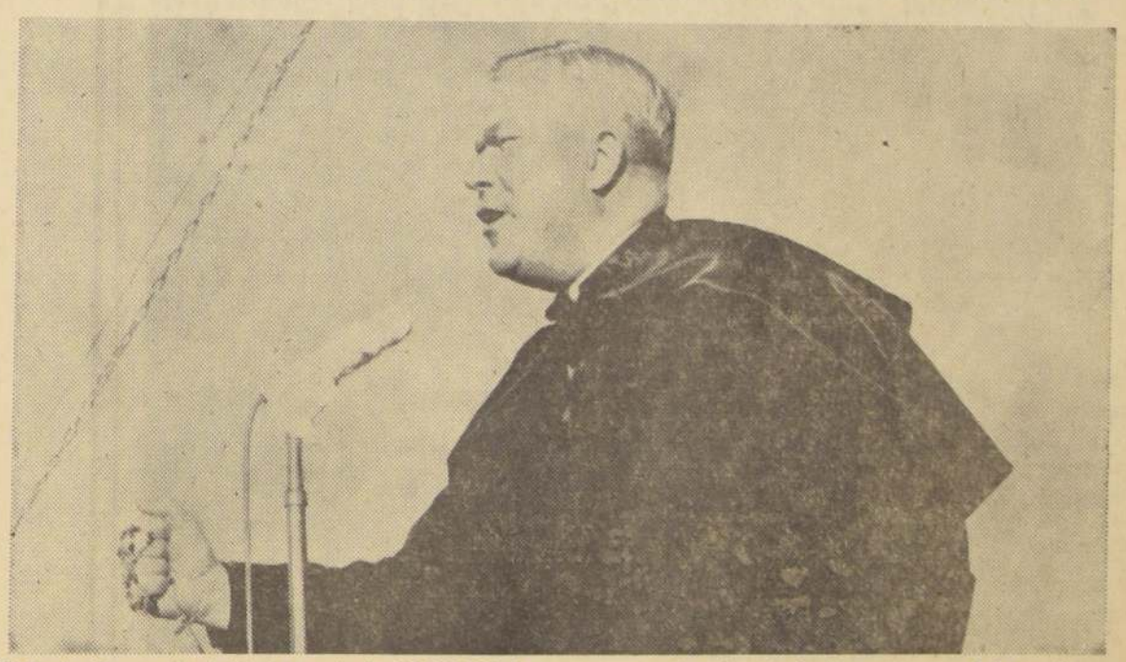

El Padre Peyton ha hablado a más de 100.000.000 de personas en 43 países de los 5 continentes del mundo

80.000 padres, madres, hijos, altas personalidades del Gobierno, autoridades de la Iglesia, religiosos, han venido a escuchar al Padre Peyton en Valparaíso el domingo pasado, 8 de mayo, en la Avenida Argentina. Esta ha sido la concentración más grande que se ha registrado en la historia de Valparaíso.

"UN MUNDO QUE REZA SERA UN MUNDO DE PAZ"

BARRERA AL ATAQUE.— En las primeras vueltas, lució el chileno Julio Barrera (pantalón blanco). El italiano Spano, a la espera, recuperó en las últimas vueltas con improductiva ofensiva

POBRE EMPATE EN DIEZ VUELTAS:

Faltó decisión a Barrera

Brillante comienzo perdido por exceso de "clinch". Spano se mostró combativo. — Simuló K. O. el argentino Granizzo, ante Barrientos.

Un combate que debió hacer suyo por amplia margen, empató anoche el mosca nacional Julio "Shirai" Barrera (51,500 kg.). Luego de acreditarse como Spano (51,700), que trató de llevar el combate a una lucha franca, sin resultados. Trabajó algo mejor en el cuerpo a cuerpo, pero sus golpes no tuvieron contundencia, aunque hizo sentir los impactos a la línea baja, y rompió el ojo izquierdo del chileno, que rehuyó totalmente los cambios de golpes, trabando y abrazando reiteradamente y protestando en forma ostentosa al juez reemplazante, Guillermo Orchard.

FALLO SALOMONICO

La decisión de empate fue recibida con sostenidas pifias, aunque menores que las originadas por el combate mismo, la falta de contundencia de Spano y la actitud negativa de Barrera. Fue un combate pobre, frustrado por el púgil nacional, que desdeñó su buen estado de preparación, su labor de las primeras vueltas y optó por enredar las acciones, en inexcusable falta de decisión y espíritu combativo.

LARGA ESPERA

Más de 20 minutos debió esperar el público la presencia de los semifondistas, Claudio Barrientos (53,600), y el argentino Guido Granizzo (53,200). Una larga disputa por el vendaje del "gallo" nacional, que el manáger argentino Francisco Bermúdez, rechazaba por excesivo uso de tela adhesiva y colocar ésta sobre las coyunturas, hasta la primera falange, dilató la entrada de Granizzo e irritó al público, que le hizo objeto de una larga silbatina. El combate duró 2 minutos 26 segundos: el argentino había sentido la izquierda de Barrientos a la línea baja y a la cara, y al ser tocado con una derecha a la oreja, se precipitó a la lona de bruces. La silbatina arreció y numerosos proyectiles cayeron sobre el ring, en peligrosa manifestación del público por el simulado final.

HUELGA DE ARBITROS

Los combates de anoche fueron dirigidos por árbitros suplentes, que actúan en combates de aficionados. No asistieron Mario Ramírez, René Paredes, Rafael Nahmías ni Carlos Díaz, anunciados para actuar.

En los preliminares, Manuel Gallardo (51,500) ganó por K. O. T. al tercer round a Sergio Lacoste (52,600); Ricardo Pulgar (53,500), por puntos en 4 rounds a Mario Etcenegoyen (53,200), y Abdón Romero (56,800) y el debutante Jorge Díaz (57,100), empataron en 4 vueltas.

Asistieron al Caupolicán 2.675 personas, y la recaudación neta fue de E° 2.798.

Boxeo al día

■DON JORDAN insiste. A pesar de las reclamaciones de los promotores de su combate por el título mundial con el cubano Benny "Kid" Paret, que debe disputar el viernes 27 en Las Vegas, Nevada, el campeón de los medianos actuará esta noche en Baltimore, con el norteamericano Candy Mc Marland, en 10 asaltos.

■FELIX "PELON" CERVANTES retuvo su título de campeón de California, en el peso pluma. En 12 vueltas vapuleó en Los Angeles a Danny Valdés, a quien sin embargo, no pudo derribar. La decisión en favor del campeón fue unánime, y los 3 mil espectadores se retiraron muy contentos.

Básquetbol universitario

Postergada final Normal-Físico

Para el miércoles 18 ha sido postergada la final del Campeonato de Apertura del básquetbol de Universidad de Chile. Aviación, rival de Carabineros, por el tercer lugar, viajará a Valparaíso. Normal y Físico no han podido contar con sus alumnos.

Esta tarde, en Famae, se jugarán dos encuentros de Ascenso: a las 16 horas, Arquitectura y Leyes, prácticamente la final de la serie A, y a las 17.15, Farmacia y Economía, en un encuentro de mucha significación para la serie B.

Juegan hoy

Estadio Santa Laura

15.45 horas: Ferrobadminton-Santiago Morning.

Precios: Tribunas numeradas, E° 0,90; laterales, 0,70; galerías, 0,35; socios galería, 0,15; socios tribuna, 0,25.

KREBS-LARRAIN, PRIMEROS EN COPA INAUGURACION DE GOLF

Francisca de Labarca y Marta de Burgos encabezan puntaje femenino: prosigue hoy

Hoy continuará en las canchas del Club de Polo y Equitación San Cristóbal, la disputa de la Copa Inauguración de Golf. Esta tarde se jugarán 18 hoyos y mañana, los últimos 18 para completar los 72 anunciados en esta competencia Medal Play.

Hasta el momento, cumplidos los primeros 36 hoyos encabezan la clasificación, en damas, las señoras, Francisca de Labarca y Marta de Burgos, y en caballeros, Gerardo Krebs y Carlos Larraín.

SALIDAS DE HOY

CABALLEROS: 13.00: Krebs-Larraín - Aquiguren. 13.05: Troncoso - Alcalde - Amenábar. 13.10: M. Eguiguren - Labarca - Silva. 13.15: Swett - Leay - Buenter. 13.20: Urrejola - J. M. Vicuña - E. Vicuña. 13.25: Serrano - Díaz - Larraín - Milner. 13.30: Mackenna - Echeverría - Alcalde. 13.35: Concha - Braun - E. Vicuña. 13.40: Rodríguez - Ruiz - Echeverría, y 13.45: R. Urrejola - Moreno - Ortúzar - Rosselot. DAMAS: 13.50: Fca de Labarca - M. de Burgos - S. de Silva. 13.55: E. de Eguiguren - S. de Mackenna - T. de Alcalde - G. de Echeverría.

PARTIDOS MATCH PLAY EN LA MAÑANA

La Copa Inauguración para Damas, competencia Match Play, iniciará en la mañana de hoy los juegos por la primera rueda. Las salidas de hoy son las siguientes:

9.30: L. de Ilharreborde - R. de Duhart; C. Edwards - B. de Yyon. 9.37: E. de Arredondo - S. de Silva; G. de Zegers - P. de Fernández. 9.42: C. de Vidal - V. de Lange; C. Vigil - G. Gazitúa. 9.49: Y. de Burgos - I. de Larraín; C. de López - M. de Aguirre.

RUEDA DE CLASIFICACION

En la primera etapa de esta competencia Match Play, se alcanzaron los siguientes resultados:

1º— Ilharreborde — Duhart, 67; 2º— López — Aguirre, 70; 3º— Vidal — Lange, 70; 4º— Zegerz — Fernández, 70; 5º— Arredondo — Silva, 71; 6º Vigil — Gazitúa, 72; 7º— Burgos Larraín, 72; 8º— Edwards — Lyon, 73; 9º— Riesco — Díaz, 76; 10º— Kupfer — Briones, 76; 11º— Alessandri — Amunátegui, 77; 12º— Searle — Munizaga, 77; 13º— Mc Rostie — Harnecker, 78; 14º— De St. Aubin — Searle O., 80; 15º— Riedel — Roeschmann, 85.

GOLFISTAS.— C. Zegers, P. Quintana, P. Vigul y G. Gazitúa, animadoras del torneo de golf por la Copa Inauguración, que se inició ayer en las canchas del club San Cri stóbal.

EXCELENTE

Manjar Casero de Chiñihue

$ 860 kilo

CENTRAL STORES

Estado 71, fono 393313

VOLEIBOL

"U" ACTUA HOY EN RANCAGUA

Hoy viajará a Rancagua la rama de Vóleibol de Universidad de Chile con sus equipos femenino y masculino, más el femenino de Universidad Católica, accediendo a una invitación formulada por la Asociación de la histórica ciudad. En esta ocasión debutarán los cuatro clubes que forman, junto con otros de Graneros, la Asociación de Rancagua: Liceo, Strange Boys, Green Star y Braden, enfrentando cada uno a un equipo de la U. Los equipos femeninos de las dos universidades jugarán dos sets de 15 puntos. El programa completo es:

16.15 horas U. Chile "A" vs. Liceo. 16.30: U. de Chile "B" vs. Strange Boys. 16.45: U. de Chile "A" vs. Green Star. 17: U. de Chile "B" vs. Braden. 17.30: U. de Chile vs. U. Católica-Femenino. 18.15 horas: U. de Chile "A" vs. U. de Chile "B".

La delegación saldrá a las 13.45 horas desde la sede social de Universidad de Chile (Santa Lucía 240), en un microbús especialmente contratado.

KID DINAMITA — POR SAM LEFF

Como en los países mas avanzados... en Chile

nuevo PAN IDEAL

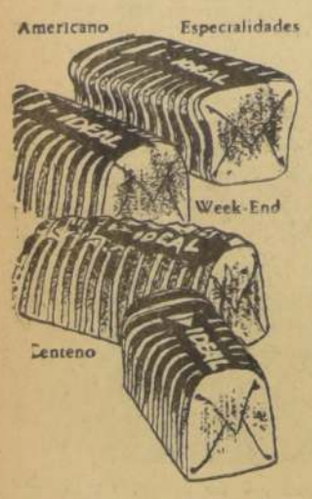

La más moderna maquinaria automática, los más avanzados procedimientos técnicos y la calidad insuperable de sus ingredientes, hacen del NUEVO PAN "IDEAL" un producto realmente diferente y delicioso, que siempre tiene un "MAS" a su favor!

"MAS" NUTRITIVO! enriquecido con azúcar manteca, leche y vitaminas.

"MAS" HIGIENICO! en su nuevo envase 100% de TRAS-LUZ CELOFAN (sin etiqueta de papel), el nuevo PAN IDEAL conserva por mucho más tiempo su delicioso sabor a "pan fresco".

"MAS" SABROSO! fabricado con las más modernas técnicas empleadas en Europa y EE. UU para realzar el sabor de sus ingredientes.

Pídalo en Supermercados, Rotiserías, Fiambrerías y Emporios

BUSQUE SU "IDEAL" Y HAGA DE EL SU PAN FAMILIAR

Escuche a las 11 de la mañana en el Festival, Radio Agricultura, "El Tentempié de las 11" con las mejores recetas de sandwiches y especialidades, además de su música favorita.

LA SUERTE LLAMA 2 VECES

A contar del Sorteo Aniversario del 31 de Mayo, se sortearán premios especiales entre los tenedores de boletas emitidas por los negocios incorporados a la Cadena de Precios Bajos y de la Cruzada pro Estabilización de Precios. Con la misma boleta Ud. tendrá oportunidad de ganar DOBLE PREMIO

Las Boletas emitidas en ABRIL tienen la siguiente opción:

CADENA DE PRECIOS BAJOS
2 PREMIOS DE E° 5.000.-
20 PREMIOS DE E° 500.-

SORTEO ANIVERSARIO
1 PREMIO DE E° 10.000.-
300 PREMIOS DE E° 500.-

EXIJA Y GUARDE SU BOLETA de este mes para el sorteo de Junio

SORTEO NACIONAL DE BOLETAS DE COMPRAVENTAS

Vero Publicidad

LA NACION

SANTIAGO DE CHILE — SABADO 14 DE MAYO DE 1960

FUNDADO EL 14 DE ENERO DE 1917

DICE MARLENE AHRENS:

"PUEDE QUE NO VAYA A ROMA"

Marlene Ahrens, la recordman sudamericana y vice campeona olímpica de la jabalina, es difícil que vaya a Roma, si no recupera su salud, y si le es posible lograr una completa preparación.

Así lo manifestó ayer a LA NACION, cuando le inquirimos la posibilidad que actuara en el próximo torneo nacional de Viña del Mar.

"He tenido mala suerte, para volver al foso. Primero, la enfermedad de mis chicos. A Karina la he tenido muy delicada, igual al más pequeño. También yo he caído, y me siento débil y falta de energías. En tal forma, que el médico me ha obligado a un reposo que puede ser de un mes y medio a dos meses. Eso lo dirá el tratamiento a que tengo que someterme. Calculen Uds., entonces, si puedo hacerme planes para ir en el equipo olímpico. Más, cuando mis posibilidades actuales son escasas, y el record mundial está sobre 57 metros.

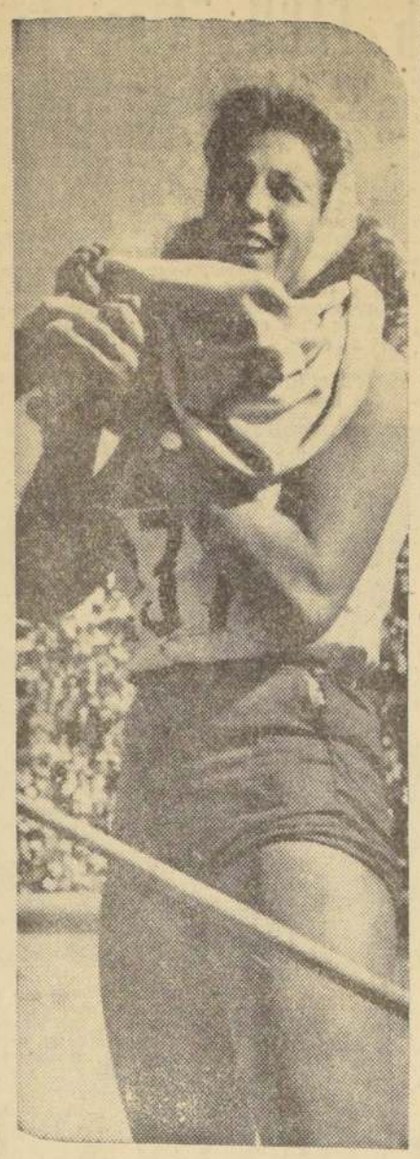

MARLENE AHRENS

Futbolerías

ABRAHAM ZAMORA, pese a estar suspendido por nueve meses por el Tribunal de Penas de la Asociación Central, puede actuar por algún club no afiliado al organismo del fútbol profesional, pues su castigo no fue comunicado a la Federación. Como contratado en la FACH, lo más probable es que Zamora juegue por el Capitán Avalos en 1960. Y en 1961 pida su baja de la Fuerza Aérea y se enrole a Audax, club que lo defendió ante el Tribunal.

ARGENTINA se desistió de organizar un Mundial Chico en julio próximo. Las fabulosas sumas pedidas por los equipos campeones europeos hizo echar pie atrás a las autoridades transandinas. Incluso se desestimó la venida de Barcelona.

NOTICIAS extraoficiales hacen saber que la FIFA ha aceptado un cambio más, aparte del arquero lesionado. Este cambio se podría realizar hasta los 44 minutos del primer tiempo de partidos por torneos oficiales. De ser efectiva esta innovación, se pondría en práctica en los campeonatos profesionales nacionales.

NO HABRA árbitros divididos en categorías para los torneos de divisiones de honor y ascenso, que se inician hoy Los 23 árbitros aceptados por el Consejo podrán indistintamente dirigir encuentros de honor y ascenso, y ganarán los 30 ó 20 escudos correspondientes.

COBRA ACTUALIDAD en Argentina la implantación de la Polla del Fútbol. Las autoridades del balompié transandino han tomado contacto con representantes del Gobierno, encontrando muy buena acogida en la medida que propulsan.

EL COMITE Olímpico Italiano ofreció un préstamo de 3 millones 300 mil mil dólares al fútbol de su país, siempre y cuando se suprima por dos años de contratación de cracks extranjeros. Desea la autoridad máxima del deporte italiano dar mayor respaldo al futbolista nativo, y de ahí su idea; que no se sabe si será implantada o no, pues las opiniones están muy divididas

U. DE CHILE enfrentará mañana a Millonarios en Colombia, en el partido revancha del que perdió en el Estadio Nacional por 6 a 0. Para el miércoles próximo los universitarios tienen pactado un encuentro con Universitario, en Lima

AL CIERRE DE LOS PASES:

DRAMATICA PUJA POR KUBALA QUE SE QUEDO EN BARCELONA

Hasta último momento, Colo Colo gestionó el pase del astro húngaro, que también quiso inscribir Universidad de Chile.— La gestión alba no tuvo eco en los catalanes, cuya respuesta aún se guarda

El de ayer fue un día dramático para los hinchas de Colo Colo. Durante todo el día se aguardó la respuesta del club Barcelona, de España, con respecto a la oferta formulada por el club albo, por el pase del jugador húngaro naturalizado español, Ladislao Kubala. La respuesta ésta no llegó, a pesar de que en una conversación telefónica sostenida el jueves entre dirigentes chilenos y catalanes, estos últimos se comprometieron a considerar oficialmente el pedido de Colo Colo y cursar una respuesta definitiva para ayer viernes. El club chileno ofreció pagar 40 mil dólares por el pase.

Durante el día de ayer, y como esta respuesta se dilatara hasta inquietar a todos los círculos de la entidad alba, los dirigentes colocolinos despacharon, uno tras otro, 5 cables al Barcelona reiterando su aferta y solicitando un pronunciamiento definitivo. Tampoco este postrer y dramático esfuerzo tuvo eco de parte del poderoso club español. Ya a las 8 de la noche, hora fatal señalada por el plazo acordado por los reglamentos para la inscripción de jugadores, se tuvo la certeza de que todo el esfuerzo estaba malogrado.

De esta manera, y fuera de la del zaguero Recabarren, de Ferrobadminton, Colo Colo no hizo ninguna otra contratación. Gestiones realizó muchas, aunque sin resultados. Anteayer intentó la conquista de Leonel Sánchez. Se mostraba dispuesto a pagar hasta 15 millones de pesos por el crack de la "U", pero se encontró con que la entidad estudiantil no aceptaba un peso menos de los 25 millones.

Sondeó, asimismo, a la Unión, por la posible transferencia de Rosales, y se encontró, también, con que el forward rojo estaba cotizado en un precio que no tenía nada de austero. Situación parecida se le presentó semanas atrás, cuando pidió precio por Tobar, de Wanderers.

LA "U" POR MEDIO

Anoche, casi sobre el cierre de los pases, representantes de U. de Chile consultaron al directorio de la Asociación Central acerca de la prórroga que se le podría otorgar en el caso de que inscribieran a Kubala. Se les contestó que ello dependía de los propios clubes, ya que para tomar una resolución de esa naturaleza se requería un pronunciamiento unánime, bastando una sola oposición para que no prosperara.

Según expresaron personeros de la "U", Kubala y Barcelona aceptaban su oferta. Sin embargo, ni ésta ni la de Colo Colo tuvieron buen éxito.

ULTIMOS PASES

Anoche, al cierre del registro de pases, en la Asociación Central se registraron, entre otras, las siguientes inscripciones:

Sergio Oviedo, para Magallanes; Jaime Vasquez y Aldo Gatica, para Palestino; Carlos Tello, para Universidad Técnica; Pedro Flores, para Green Cross; Aguirrebeña y Fernando Wirth, para Iberia; Héctor Velásquez, para Wanderers; Neira, para Coquimbo Unido; Cuarttarone, argentino, para San Luis; Escalante, argentino, para Unión Calera, y Claudio Ramírez, para San Bernardo Central.

Magallanes realizó ayer la segunda y última contratación nacional que le permite el reglamento. Firmó para sus registros el jugador Sergio Oviedo, que perteneciera a Colo Colo.

KUBALA: Cuando vino a Chile. Se secretea con Bassora. En la actualidad crea tremendos problemas en nuestro país, ya que tres clubes han pretendido traerlo: Universidad Católica, Universidad de Chile y Colo Colo. Al final, quedó en nada.

EN AVION.—

TRES JINETES OLIMPICOS VIAJAN HOY A ARGENTINA

EN UN AVION especial partirá hoy a las 7 horas una parte de la delegación ecuestre que fue seleccionada para la Olimpíada de Roma, y que previamente actuará en un torneo internacional que ha organizado Argentina, con motivo de celebrar su 150.o aniversario patrio. Los jinetes que viajan hoy pertenecen al equipo de saltos: capitanes Gastón Zúñiga y Guillermo Aranda y el civil Américo Simonetti M.

También viajan en avión los caballos de saltos Cordovés, Chañaral, Pillán y Maitén. El resto de la delegación posiblemente viaje el jueves.

COLO COLO JUEGA CON CORINTHIANS EL 26

COLO COLO y Corinthians, de San Pablo, jugarán en un match amistoso internacional el próximo 26 del presente, en el Estadio Nacional.

El partido, cuyo contrato firmado está en poder de Colo Colo, fue aprobado ayer por el directorio de la Asociación Central, declarando fecha libre el día indicado. En esa misma oportunidad, pero en el Estadio El Tranque, de Viña del Mar, jugarán Everton y Universidad de Chile el partido postergado de la primera fecha del campeonato oficial.

TENIS DE COPA DAVIS:

Dos triunfos chilenos

Ayala y Rodríguez ganaron con facilidad a los monegascos Borghini y Pasquier.— Hoy se juega el doble.— Argentina pierde, en cambio, con Francia, por 2 a 0

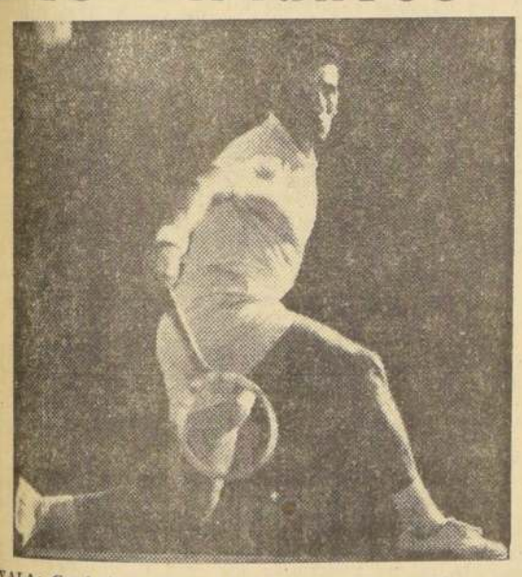

AYALA: Ganó sin problemas. Los problemas los tendrá el equipo cuando juegue con Italia, en la tercera rueda.

MONTE CARLO, 13 (UPI). — Chile sacó una ventaja de dos a cero a Mónaco. Sus jugadores Luis Ayala, y Patricio Rodríguez, vencieron a sus adversarios monegascos en la segunda vuelta de la zona europea de la Copa Davis.

Bajo un ardiente sol, Patricio Rodríguez, se impuso a Georges Pasquier por 6—1, 6—1, 3—6 y 6—4.

En el individual, jugado antes, Ayala batió a Roland Borghini por 6—0, 6—2 y 6—1.

Desde el comienzo ninguno de los cien espectadores que presenciaron el match dudó de que Ayala sería el vencedor, pues se mostró muy superior a Borghini. El partido duró 45 minutos.

PARIS, 13 (UPI).— Francia, sacó una ventaja de dos a cero a Argentina, hoy en los primeros individuales de la segunda vuelta de la Copa Davis, zona europea.

El francés Gerard Pilet, venció al argentino, Roberto Aubone por 6—0, 6—2, 6—3, en el segundo individual.

En el primero, el francés, Robert Haillet, derrotó a Edo. Soriano por 6—3, 6—1, 5—7 y 6—2.

TENIS EN CLUB SANTIAGO

ACHONDO CON RIVERA EN TORNEO DE APERTURA

Hoy continuará el campeonato de Tenis de Clausura del Club Santiago, en sus canchas del Parque. El programa completo para mañana es el siguiente:

14 HORAS: S. Cornejo con J. Pinto; J. Castellano con J. Musalem; H. Inostroza con M. Sanfuentes; R. Maureira con M. Achondo; V. Zaror con M. de Vestman; G. de Grubner con R. de Bohm; H. Correa con R. Vera; R. Cuchacovich con G. Grosman; J. Letelier con H. Villanueva; R. Caballero con A. Castaño, y semifinales superior e inferior dobles damas, segunda categoría.

15 HORAS: P. Apey-J. Tort con A. Morales-T. Faconti; M. Ibarra con R. Narbona; H. Giroux de Albagly con A. Cornejo; E. Fuenzalida con P. Giroux; F. García-J. Cacuña; con C. Alamos-S. Mellssi; M. Fasce-R. Keymer con L. Soto-A. Barros; P. Katz-H. Sandoval con M. de Guell-S. San Martín; A. Huber con A. Melkonian; J. Girón con J. Torrens, y S. Achondo con H. Rivera.

16 HORAS: D. Achondo-M. García de la Huerta con J. Castellano-D. Matte; M. Fernández-A. Ossandón con A. Moscoso-A. Castaño; S. Cecchi con J. C. Keymer; O. Betinyani-R. Salvo; R. Honorato con C. Amadei; E. Vergara con J. Raineri; A. Ossandón con J. Saavedra; R. Fuester con R. Ried, y R. Monsalve con A. Villalón.

Irlanda derrotó a Alemania: 1-0

DUESSELDORF, Alemania, 12—(UPI). — El equipo de fútbol representativo de Irlanda derrotó por un goal a cero al de Alemania occidental en un partido disputado anoche en esta ciudad.

El primer tiempo terminó uno a cero en favor de Irlanda.

LLEGO PASE DE RAMIREZ

En la Federación de Fútbol de Chile se recibió ayer el pase otorgado por la Federación Española de Fútbol al jugador chileno Jaime Ramírez, contratado por O'Higgins de Rancagua. Queda así formalizada, de manera definitiva, la situación de un crack, cuya transferencia significa, hasta el momento, la mayor inversión hecha este año por un club chileno en materia de adquisiciones.

TAPICERIA DE AUTOS

schlesinger

DIEZ DE JULIO 357 - TELEFONO 397282

CONGRESO NACIONAL DE AGRICULTORES

30 DE JUNIO 1 Y 2 DE JULIO

Soluciones modernas para viejos problemas.

Los agricultores de todo el país abordarán, con espíritu patriótico, con sentido gremial y con absoluta exclusión de partidismo político los vastos y complejos problemas que afectan a la agriculutra nacional.

El Congreso Nacional de Agricultores, a celebrarse en Santiago los días 30 de junio, 1.o y 2 de julio de 1960, reviste un carácter de extraordinaria importancia para el país entero, por cuanto de sus deliberaciones han de salir soluciones largamente buscadas que han de dar a nuestra agricultura el desarrollo y la importancia que Chile necesita.

Señor agricultor: impóngase del temario y traiga al Congreso la voz de su experiencia y conocimientos.

TEMARIO

PRIMER TEMA:

PRODUCTIVIDAD AGRICOLA

I.—Investigación y extensión agrícolas.

II.—Administración Rural.— Función del Empresario.

III.—Uso adecuado del suelo.— Conservación y habilitación de suelos.

IV.—Semillas, fertilizantes, desinfectantes y herbicidas.

V.—Mecanización Agrícola.— Operación y mantención.— Repuestos y reparaciones.

VI.—Producción de leche, carne y lana.— Manejo del ganado y forrajes.— Empastadas.— Sanidad animal.

VII.—Asistencia técnica extranjera.

SEGUNDO TEMA:

REESTRUCTURACION SOCIAL AGRARIA

I.—Mejoramiento de las condiciones sociales y humanas.— Habitación, salud y previsión. — Standard de vida y educación.

II.—Estructura de la mano de obra.

III.—Mejoramiento económico.— Eficiencia de la mano de obra.— Régimen de remuneraciones.— Sindicalización.— Ahorros.

TERCER TEMA:

ECONOMIA AGRARIA

I.—Estructura de la empresa agrícola.— Reforma agraria.— Colonización.— Arrendamientos.

II.—Problemas de la producción.— Precios. — Créditos.

III.—Comercio Interno.— Almacenamiento. — Transportes.

IV.—Comercio Exterior.— Arancel Aduanero.— Zona de libre comercio.

V.—Régimen Tributario.

CUARTO TEMA:

ACCION PUBLICA

I.—Del Ministerio de Agricultura, del de Obras Públicas, del de Economía.

II.—Organismos dependientes.

III.—Reestructuración de funciones estatales.

IV.—Universidades: Investigación Agrícola.

QUINTO TEMA:

ORGANIZACION AGRICOLA

Asociaciones de Productores.— Cooperativas.— Colegio de Agricultores.

TEMAS ESPECIALES:

Trigo, carne, leche, vinos, frutas, avicultura, arroz, oleaginosas, remolacha, semillas.

¡NO SE RETAQUE COMPADRE!

Notas del sábado

Por RAÚL HERNÁN LEPPE

CARRASCO: Vestirá la camiseta bohemia.

■ Llegó el momento tan esperado por un mundo de gente: empieza el campeonato de fútbol de primera división. Y la ciudad, de pronto, ha adquirido un clima de fervor futbolístico. En los cafés los hinchas agotan la existencia de las servilletas de papel, formando el equipo. El que a ellos les gustaría que debutara en el torneo. Y tampoco han faltado los técnicos que ya tienen los dos puntos en el bolsillo, "porque mi táctica es infalible".

■ Así está el ambiente. Caldeado, lleno de un inquietud que habrá de desbordarse por todas las canchas hoy y mañana domingo. Entretanto, la política y las huelgas, y hasta el duelo verbal transatlántico entre Nikita e Ike, han quedado relegados a segundo término. Por Ahumada uno se tropieza con gente que pareciera querer formularle la invitación.

¡Vamos a la cancha!, señor. ¡Empieza el campeonato!

■ Santiago contra Ferrobadminton. Bohemios frente a ferrocarrileros. Es el primer partido, son los equipos que primero picarán al frente tras los dos puntos que, a partir de hoy, no dejarán dormir a los hinchas.

■ Santiago viene saliendo del descenso. Estuvo tres años metido en el pozo aciago y salió de él afirmado en su espíritu anhiesto, en esa prestancia tan suya que un día le permitió venirse desde Recoleta al centro diciendo con toda la voz que tiene:

—Permiso. Dejen pasar que este es mi fútbol. Y llegó al tope en la época aquella cuando la gente iba a las canchas a ver jugar a Raúl Toro y al "ruso" Nocetti.

Dicen, quienes llevan sus colores, que ahora viene igualito. Que quiere entrar rompiendo escobas. Lindo, porque los aurinegros, aseguran sus parciales, saldrán como una locomotora que a pitazo limpio viene pidiendo vía libre.

VALDES: Ahora defensor de la Católica.

■ Es el primer partido del campeonato. Sonará el pitazo esta tarde en Santa Laura y la pelota se echará a rodar haciendo explotar la emoción del hincha.

■ Los bohemios mantienen su fútbol característico: el pase preciso, el esquive lujoso. Juego armónico, armado. Quizá si más guapo, porque para volver a primera se requiere ser guapo. Tener sangre y mucho fieque.

■ Ferro tuvo una labor irregular en la temporada anterior. Su defensa le salvó muchos partidos. Lo nuevo, el positivismo que se espera de su ataque, debe aportarlo el terceto de López, Tapia y Molina. Si juegan los tres hoy y caminan, tendremos a la vista un duelo de delanteras, porque Santiago sacará todo lo flamante que tiene, empezando por el paraguayo Avalos y terminando atrás con Lepe y Carrasco, el veterano y sabio marinero que le puso una franja negra a la casaca de Colo Colo y se volvió bohemio.

■ ¡Qué comienzo de campeonato! Juegan Colo Colo y Magallanes. Y en la misma reunión dominguera de Ñuñoa se topan Audax y Palestino.

Magallanes parece estar en mejor situación que su enconado rival. En el papel, y hasta en su preparación, el equipo albiceleste se ve más armado que el que dirige Flavio Costa. Claro que este antecedente, como cualquier otro, relacionado con el clásico, hay que tomarlo con beneficio de inventario, porque en la cancha puede suceder cualquier cosa. Jamás hubo línea ni pronóstico valedero.

Hay sí algo en que todos coinciden: juegan Colo Colo y Magallanes y el fútbol criollo está de fiesta.

NASWKCKY: Debuta mañana mañana por la UC.

■ Audax y Palestino llegan a su partido en medio de una incógnita semejante. Los dos anduvieron bajos el 59 y no son muchos los retoques que han hecho. Quizá sí lo que les depare el destino dependa, en mucho, de que jueguen Cáceres y Falcón. Y de lo que hagan tanto el "machetero" como el ex forward de Estudiante de La Plata. Son dos divisas grandes, con un prestigio que hay que defender.

■ Universidad Católica abre la puerta de su cancha de Independencia para hacer de anfitrión frente a Wanderers. Siempre fue un match atrayente éste de estudiantes y porteños, sobre todo porque ninguno de los dos desmintió nunca su condición de guapo. Tiene la UC la ventaja de ser local. Y un cuadro revitalizado con Pancho Torres y Sergio Valdés, en la defensa, y el argentino Nakwascki, en el ataque. Wanderers, con Gatti presenta una delantera, según creemos, superior a la de otros años. Y su defensa es siempre una garantía, porque de la noche a la mañana no se le puede acabar el tabaco ni su calidad a un bloque que fue considerado el más solvente del fútbol chileno.

■ En Rancagua se escribe una de las páginas más sobresalientes de esta jornada inaugural: O'Higgins, "nuevo rico", el team de las estrellas —Valro, Rodríguez, Ramírez, Meléndez, Robledo, Ríos—, juega con Unión Española, que tiene lo suyo también.

■ Resta por comprobar una sola cosa para medir las verdaderas dimensiones del once local: si todas esas estrellas hablan el mismo idioma futbolístico. Y armonizan. Es la tarea de José Salerno, y el técnico ya ha demostrado que es hábil y sabe hacer rendir a los equipos que dirige. O'Higgins sale mañana como a exhibirse en un escaparate y son muchos los ojos que estarán pendientes de lo que haga y, más aún, de lo que insinúe hacia el futuro.

■ En Talca, los huasos prepararán temprano sus aperos e irán pasándose la voz a medida que cabalguen por los campos rumbo a la ciudad:

—¡Apurese, compadre! Hay que ir a ver a ese "niño" Labruna. Dicen que hace milagros.

Milagros en los que, por cierto, San Luis y su gente no creen.

ADAN GODOY: Tendrá trabajo frente a Ferro.

EN EL ESTADIO PLAYA ANCHA:

Hoy se inicia el Nacional Atlético

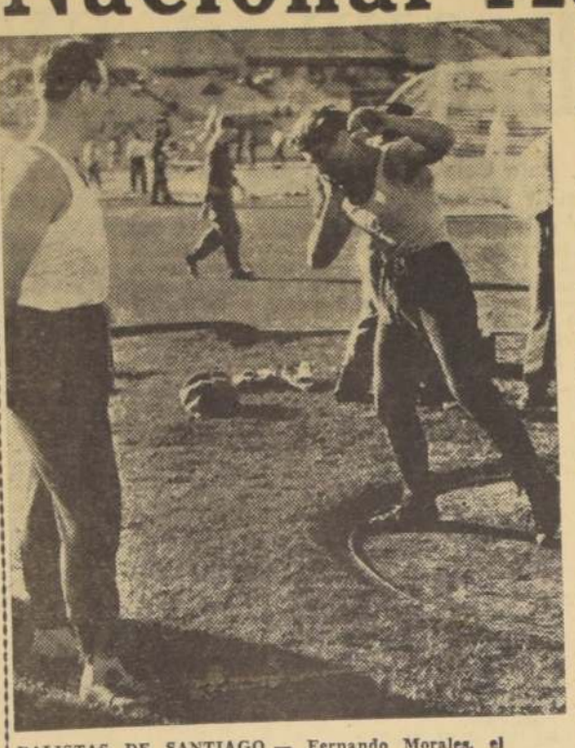

BALISTAS DE SANTIAGO.— Fernando Morales, el lanzador que por condiciones físicas, ya debería estar sobre 15 metros, observa la acción de Leonardo Kistteiner, que bien entrenado puede alcanzar esta cifra en el torneo nacional que se inicia esta tarde. Su prueba está en la primera etapa.

Servirá de selección para el S. A. de Buenos Aires

Especialistas de 15 Asociaciones de todo el país, con 120 inscripciones, inician esta tarde en el Estadio Playa Ancha, de Valparaíso, el Torneo Nacional de atletismo para varones, organizado esta vez por la dirigente local.

El interés reside no sólo en la lucha entre los mejores sprinters, lanzadores o saltadores nacionales. También en que por sus resultados se elegirá el equipo que irá al Torneo de Buenos Aires en junio. Y como éste a su vez indicará las condiciones en que se encuentran, parece seguro que serán los que actuarán en el iberoamericano de octubre de Santiago.

LAS MEJORES PRUEBAS

Un doble motivo, entonces, para que la competencia ofrezca emoción, con provecho de las marcas. En medio fondo, saltos largo y garrocha, lanzamientos de disco y martillo, actuarán elementos como León, Krauss, Sandoval —si se ha repuesto de la lesión reciente—; Meza, Vera, Tornquist; Haddad y Gavert, y Díaz, Melcher, Mora y Zúñiga en la última. Como para que las cifras sean de categoría. Se agregará a ellos el lanzador americano Bill Thompson, defendiendo a Chuquicamata.

JUVENILES

También el torneo permitirá una nueva demostración de calidad de los campeones del Torneo Internacional: Byers, Moreno, Valdés, en velocidad; Oliva, Morandé, en garrocha; Bustamante y Dunn en bala, Wichia y Soto en jabalina; Laipeniecks en disco, y Núñez y Silva en martillo.

DEL PROGRAMA DE HOY

En las pruebas de la primera etapa, de las tres del torneo, destacan el alto, con Eugenio Velasco, amagando el 1.90 metro, nuevamente los 1.500 metros, en que actuará Jaime Correa, reapareciendo por Arica, y los 10.000 metros planos, que corren el porteño José Aceituno, Luis Campusano, de Chuquicamata y el olímpico Juan Silva, preparándose para Roma.

EJEMPLO.— Janys Stenseniecks, el lanzador de jabalina de Santiago, que irá nuevamente en una selección, para actuar en su especialidad. Con entusiasmo juvenil, que es ejemplo para la nueva generación. Por él le premiará la dirigente con toda justicia.

ORDEN DE PRUEBAS

Será el siguiente:

15 horas.— 400 metros con vallas. Series. Salto alto.

15.30 horas.— 100 metros planos. Series.

16 horas.— 1.500 metros planos. Salto largo.

16.30 horas.— 400 metros con vallas. Final. Lanzamiento de jabalina.

16.45 horas.— 100 metros planos. Final.

17 horas.— 10.000 metros planos.

17.45 horas.— 400 metros planos. Series.

EQUIPO DE SANTIAGO

El conjunto metropolitano, lo integran 55 atletas, a cargo del dirigente Jorge Ehlers, que partirá a las 9 horas desde la Federación Atlética, San Francisco 259. La Asociación entregará distinciones en esta ocasión a los atletas Hernán Figueroa y Janys Stenseniecks por su actuación de 1959, y al delegado Armando Venegas, del Club Atlántida.

EN ESTADIO ISRAELITA

SELECCION ATLETICA FEMENINA HABRA HOY

SIEMPRE EN LA PISTA.— Eliana Gaete, figura internacional, que actuará esta tarde en el Israelita.

De los resultados del torneo de esta tarde, en el Estadio Israelita, la Asociación Atlética de Santiago espera formar un buen equipo para el Torneo Nacional Femenino, del 21 y 22, en Viña del Mar.

Para ello realizará este programa, en el que deben intervenir sus figuras, como Eliana Gaete, siempre gran animadora de toda competencia; María Medina, en velocidad; la jabalinista Lucy Zavala, reemplazando a Marlene Ahrens; Nelly Gómez, en alto, o Pradelia Delgado, y Rosa Riveros, en disco. También las juveniles Lucy Arcos, Cili Feldenstein, Miriam Yustrovic o Julia Cisternas. Calidad de consagradas, o en pulimiento, que pueden brindar algunas marcas interesantes que señalen las posibles en el torneo máximo.

PROGRAMA

El orden de pruebas y horario será el siguiente:

15.30 horas: 100 metros planos (series o final). Bala. Salto alto.

16 horas: 60 metros planos, juveniles.

16.30 horas: 80 metros con vallas, adultas y juvenil. Salto largo. Lanzamiento del disco.

17 horas: 200 metros planos; c. Tpo.

17.15 horas: Lanzamiento del dardo, adultas y juvenil.

17.30 horas: Posta de 4x100 metros planos.

BASQUETBOL DE NOVATOS UC.:

Agronomía venció a Economía: 41-32

Hoy juegan Pedagogía y Leyes

Un partido se jugó ayer por el Torneo de Novatos de Universidad Católica. Agronomía derrotó a Economía 41 x 32, luego de ganar también el primer tiempo, 24 x 12. Anotaron por los vencedores: Arellano 4, Molinos 4, Moreno 33, Bossolo 0 y Parada 0. ECONOMIA: Van Platte 15, Galep 9, Contreras 6, Noemí 2, Garretón 0 y Cepeda 0.

Otros resultados de este torneo que inicia las actividades de Universidad Católica: Serie A., Agronomía 50, Leyes 43. Serie B.: Ingeniería 113, Arquitectura 20 y Tecnología 69, Ingeniería 54.

Hoy a las 12, jugarán por la serie A, Leyes y Pedagogía.

PARA 1961:

Aplazó Uruguay el Torneo Latinoamericano de Boxeo

Para dar paso al Latino-Mundial de Argentina, en noviembre

LA DIRIGENTE del boxeo uruguayo envió una comunicación a su congénere chilena, diciendo que el Campeonato Latinoamericano, que debía efectuarlo en noviembre del presente año, ha debido aplazarlo para 1961, a fin de dar paso al Campeonato Latino Mundial que organizará la Federación argentina en aquella fecha, con ocasión del Sesquicentenario de este país.

EN PISTA DE SILVERSTONE

Murió Harry Schell

LONDRES, 13 (UPI).— El corredor norteamericano Harry Schell murió hoy en un accidente, mientras realizaba una carrera de práctica en la pista de Silverstone.

El coche que conducía cuando murió era un "Cooper Climax", que dio un gran patinazo en la llamada Abbey Curve, de Silverstone.

El piloto salió despedido de su asiento.

Un testigo presencial manifestó que, al parecer, murió en el acto.

Schell había tomado parte últimamente en muchas carreras de Europa y América, conduciendo coches "Vanwall", "Maserati" y "BRM".

DEPORTE en los Barrios Gremios e Industrias

POR OSVALDO PACHECO

MAÑANA EN SAN EUGENIO:

Pruebas de ciclismo y aeromodelismo efectúa Club FACH "Alas de Chile"

Un importante programa pedalero se efectuará el domingo a cargo de la rama ciclista de la FACH, Alas de Chile. El torneo consulta pruebas para todas las categorías, sobresaliendo la doble a Curacaví para todo competidor, doble Retén de Barriga para cuarta, y doble cumbre de Cuesta de Barriga para novicios; en pista sobresalen las pruebas de 50 kilómetros para todo competidor y 1 hora para cuarta individual, con 10 llegadas y 1/2 punto por pasada por la meta.

FESTIVAL DE AEROMODELISMO Y BANDAS

Los organizadores no han escatimado esfuerzo a fin de darle al festival todo el realce posible. Es así como mientras se desarrollen las diferentes carreras, el Orfeón de la Fuerza Aérea deleitará a la concurrencia con un gran programa de música. A su vez, en los intermedios entre las pruebas habrá un gran concurso de aeromodelismo, con demostraciones de destreza, combates y otros, a cargo de tres distinguidos profesores y socios del Club de Aeromodelismo de Chile.

INSCRIPCIONES

Las inscripciones para este torneo se reciben hasta hoy en calle Bandera 611, Casimires Moya, y su valor es de $ 100 por corredor, y se cierran a las 13 horas; la entrada al velódromo de San Eugenio ha sido fijada sólo en $ 200 por persona, no cobrándose a los niños menores de 12 años, siempre que concurran acompañados de personas mayores. Habrá, además, un espléndido y bien surtido buffet. El programa en pista comienza a las 14 horas con series de novicios en 6.000 metros, para continuar con las otras carreras ya señaladas.

FATUCEN DE LAS VIZCACHAS (Puente Alto), se clasificó vicecampeón del Torneo de Preparación del Regional de Fútbol Zona Central, al caer en las finales, frente a Walter Müller por la cuenta mínima. El campeón del año pasado evidenció encontrarse en buena forma. Formaron en el equipo, que aparece en el grabado, J. González, M. Zavala, M. Hernández, A. Norambuena; J. Muñoz; J. Arenas; L. Maldonado; J. Mardones; N. Salamanca, E. Fritis y E. Vial.

ACTIVIDADES DE SU CLUB

ASOCIACION QUINTA NORMAL.— Por la segunda fecha del Torneo de Preparación, se han programado los siguientes partidos, para mañana domingo: Estadio Zambrano, cancha N.o 1, con tres equipos, y desde las 13.45 horas, Deportivo Julio Ruiz con Klockmann; turno: Deportivo Mecánico. Cancha N.o 2, en tres series y a la misma hora, Club Cristal Yungay con Italo Chileno; turno: Deportivo Escuela Experimental.

Serie de ascenso, en el Estadio Municipal, a las 9.15 horas, tres equipos adultos, Deportivo Juventud con Sotomayor. A las 13.45 horas, en 3 series, Deportivo Unión Argentina con Mario del Campo. Cancha La Estrella de Oro, con tres elencos, a las 13.45 horas, Estrella de Oro con Roberto Encinas.

——ooOoo——

CENTRO HIJOS DE PARRAL.— Cita a sus jugadores de los tres equipos para mañana domingo, a las 14 horas, para enfrentarse al Club Cervecerías Unidas, en la cancha que ellos poseen en Vitacura esquina de Costanera. En los partidos jugados en la semana que finaliza, frente al Club Los Cucarachos, registraron los siguientes resultados: El 3.er equipo ganó 2x1; el segundo, 1x0, y el primero 4x3. El cuadro de honor formó con Luis López, Luis Jiménez, Luis Cancino, Tomás Pérez, José Muñoz, Máximo Acosta, Hernán González, Daniel Jaque, Domingo Arriagada, Juan Cerda y Luis Orellana.

——ooOoo——

CLUB TENIENTE GODOY. — En su cancha de Irarrázaval 5747, juega mañana con tres equipos, a las 13 horas, con el Deportivo Lautaro Atlético.

——ooOoo——

ATLETICO SAN JUAN.— Por la Competencia Sur Oriente, se enfrenta mañana, a las 13.30 horas, con tres equipos, y en la cancha N.o 2, al Deportivo Colombia.

——ooOoo——

DEPORTIVO ALBION. — Mañana domingo, por la competencia oficial, se enfrenta al Club Propa en cancha de la Papelera, ubicada al final de la Población Chile. Los equipos partirán a las 13 horas, desde Santa Filomena 150.

——ooOoo——

SANTIAGO JUNIORS.— El clásico del barrio San Pablo, protagoniza mañana este club, al enfrentarse al Deportivo Maturana, en la cancha de Alameda 4780, con tres equipos, desde las 13.30 horas. El conjunto de honor alineará con J. Díaz, V. Cruz, A. Díaz, J. Muela, G. González, E. Latoja, J. Mancilla, L. Cruz, L. Galarce, C. Díaz y M. Cruz.

——ooOoo——

CLUB EMPLEADOS UCE. —Con dos equipos juega esta tarde ante el Deportico Molino San Cristóbal, en la cancha de estos últimos. El primer cuadro jugará con Romero, Hernández, López, Hernández, Arcos, Nagano, Echeverría, Pérez, González, Echeverría y Ramos.

GIMNASTICO ARTURO PRAT.— En el local del Club de Empleados del Servicio de Seguro Social, Amunátegui 232, realiza esta noche, a las 21.30 horas, un baile social, con motivo del aniversario que cumple el próximo 21 del mes en curso.

——ooOoo——

P. HUEMUL.— Los equipos infantiles y juveniles del mencionado club, juegan el domingo en la mañana con U. Cisterna, en cancha de Defensor el Triunfo, final de las micros Biaut. En la tarde, a las 13.15 horas, se enfrenta con sus equipos adultos, al Club Vélez Sánchez, en cancha de Los Copihues, paradero 26 de la Gran Avenida.

——ooOoo——

ASOCIACION GENERAL VELASQUEZ.— Mañana, seguirá efectuándose el Torneo Apertura de la Asociación General Velásquez, ex Cuarta Comuna, la cual ha programado los siguientes partidos de esta competencia:

CANCHA LATORRE (Bdo. O'Higgins esquina Las Rejas), 13.30, 14.45 y 16 horas: Latorre con Laboratorio Chile, terceros, segundos y primeros equipos. Turno: 29 de Enero.

CANCHA ASOCIACION N.o 2 (Bdo. O'Higgins 4780, interior). 13.30, 14.45 y 16 horas: Embajador Quintana con Población Zelada, con tres equipos. Turno: Población Delicias.

CANCHA LIGA MUNICIPAL N.o 2 (Bdo. O'Higgins 4780) — 13.30, 14.45 y 16 horas: Población Delicias con U. Bélgica, tres equipos. Turno: E. Quintana.

CANCHA LIGA MUNICIPAL N.o 3. (Bdo. O'Higgins 4780) — 14.15, 15 y 16.30 horas: Población Carrera con Javiera Carrera, tres elencos.

Empleados de comercio dan el vamos al torneo oficial

Esta tarde da comienzo a su campeonato oficial la Asociación de Empleados de Comercio, con sede social en Catedral 1400.

La entidad mencionada, que fuera fundada el 19 de junio de 1957, contará con la participación de los siguientes equipos: Fundición Las Rosas (campeón de 1959), Los Gobelinos (vicecampeón), Cañoneros de Dávila, Recalcine, Doctor Rafael Lorca, Milton, Montero y Cía., Radio Cruz del Sur y Tapicería 10 de Julio.

Los clubes mencionados juegan con tres divisiones, en disputa de un trofeo donado por la Asociación durante tres años consecutivos. El actual poseedor de él es el club Fundición Las Rosas.

La Asociación de Empleados de Comercio, que cobija a esta Asociación deportiva en su sede, recibe incontable ayuda económica de parte de ella, por intermedio de su presidente honorario, Gonzalo Lópe[illegible].

La actual directiva de la institución la forman: presidente honorario, Gonzalo López; presidente, Hernán Montalbán; secretario, Rodolfo Godoy; tesorero, José Espinoza; directores, Arturo Gackott, José Pino, Hernán Lillo y Miguel Bandoc.

FUTBOL DE LOS EMPLEADOS DE CAJAS PARA HOY

En tres canchas se juega esta tarde la segunda rueda de la competencia de Preparación, de la Asociación Deportiva de Empleados de Caja, de acuerdo con el programa que se inserta a continuación:

Cancha Nº 1, del Hipódromo Chile.— Avda. Fermín Vivaceta frente a Reina María.

15.15 horas.— Deportivo Servicio Médico Nac. de Empleados con Deportivo Hipódromo Chile. (Segunda).

16.30 horas.— Deportivo Servicio Médico Nac. de Empleados con Deportivo Hipódromo Chile. (Primera).

Director de turno: Pedro Pizarro, del Club Caja de Crédito Minero y Fomento.

Cancha Nº 2, del Hipódromo Chile.

15.15 horas.— Deportivo Previsión de Carabineros con Deportivo Crédito Minero y Fomento. (Segundo).

16.30 horas.— Deportivo Previsión de Carabineros con Deportivo Crédito Minero y Fomento (Primera).

Director de turno: Pedro Miranda de la Adec.

Cancha Abel González, del Paradero 21, Gran Avenida.

15.15 horas.— Deportivo Sociedad Nacional Agricultura con Deportivo Previsión Defensa Nacional (Segundo).

16.30 horas.— Deportivo Sociedad Nacional Agricultura con Deportivo Previsión Defensa Nacional. (Primera).

Director de turno: Germán Soto, de la Dirección de Carabineros.

Finales de básquet hoy en La Cisterna

Hoy tendrán lugar en la cancha Sergio Ceppi, ubicada en el paradero 19 de la Gran Avenida, las finales del Torneo de Preparación que organiza la Asociación de Básquetbol de La Cisterna, en beneficio del Cuerpo de Árbitros.

Los encuentros serán los siguientes y bajo el horario que indicamos:

19 horas, Deportivo Unión 23 con Sergio Ceppi, femeninos; 20 horas, Deportivo Las Brisas con Unión 23, en el clásico de La Cisterna.

Esta misma Asociación, en un acto solemne que tendrá lugar el próximo martes en la Secretaría de la Asociación, en calle Pedro Aguirre Cerda, efectuará la transmisión del mando del Directorio, que entrará a regir los destinos de esta Asociación en el período 1960-1961.

TEMUCO PIDIO LOS RESTOS DE ALONSO DE ERCILLA Y ZUÑIGA

Municipalidad de esa ciudad, proyecta darle sepultura definitiva al pie del Ñielol, cerro sagrado de la raza araucana.

TEMUCO.— La entrega a la ciudad de Temuco de los restos del poeta hispano don Alonso de Ercilla y Zúñiga ha sido solicitada por la I. Municipalidad local al Ministerio de Relaciones Exteriores de Chile y a la Embajada de España ante el Gobierno de la Moneda.

En oficio dirigido por el Alcalde de la comuna, señor Ricardo Ferrando Keun, en cumplimiento de un acuerdo municipal, dicha autoridad expresa que la Corporación de Temuco ha considerado las noticias de prensa respecto al proyecto del Gobierno español de traer a Chile los restos mortales del insigne vate, con motivo del sesquicentenario de nuestra Independencia nacional, y solicita que éstos sean entregados a Temuco para su sepultación definitiva, "justamente al pie del cerro sagrado de la raza araucana, o sea, el Ñielol, donde se harían las construcciones necesarias".

Para los efectos se solicita la intervención de la Cancillería chilena y de la Embajada de España.

Seguidamente, el señor Ferrando manifiesta textualmente:

"Al tomarse el acuerdo ya expresado, se han tenido en cuenta razones poderosas que le asisten a Temuco para reclamar semejante honor que hacen justamente de la historia misma. El poeta madrileño, gloria de la época del Renacimiento español y de las letras hispanas, cantó en su libro épico "La Araucana" la vida y hazañas de los primitivos habitantes de estas tierras. Describió sus costumbres, su indomable valor y su enraizamiento al suelo natal, en defensa del cual lucharon denodadamente. El poeta-conquistador inmortalizó con sus poemas a una raza que se incorporó por línea de sangre a la chilena.

"Temuco es la capital de lo que se ha dado en llamar "La Frontera", cuna de rebeldías indígenas. Esta región fue el escenario de ardorosos combates. Sus selvas eran trampas donde luchaban con inimitable entereza el español y el indígena. En ellas, la vida y la muerte se acechaban constantemente; aquellas acciones las inmortalizaría más tarde Alonso de Ercilla y Zúñiga con sus poemas.

"Creemos, por lo tanto, que nos asisten indiscutibles razones para solicitar que se entreguen a esta ciudad los restos mortales del gran poeta, lo que permitiría exteriorizar el hondo sentimiento de aprecio de los habitantes de esta región por el bardo fundador de la poesía en Chile." — (F. ALVEAR, corresponsal.)

INFORMACIONES DE VALLENAR

NUEVA PRESIDENTA DE LA CRUZ ROJA.— Asumió la presidencia de la Cruz Roja de Vallenar la señora Matilde de Oviedo, distinguida dirigente que ya está poniendo en práctica un interesante programa de acción, a fin de ampliar la benéfica labor que desarrolla dicha institución.

La Secretaría General de la Cruz Roja Chilena acaba de enviar a Vallenar un cuadro al óleo, adquirido en Suiza, con la efigie del fundador de la Cruz Roja Internacional, señor Henry Dunant, para que sea colocado en la sala de sesiones del Comité local.

—o—::O::—o—

ANIVERSARIO DEL ANDES MAR BUS.— Muy cumplimentados han sido los jefes superiores y el personal destacado en esta ciudad de la Empresa Andes Mar Bus, con motivo de haber cumplido un año en el servicio de transporte en esta zona, enlazando al Valle del Huasco con Copiapó, por el norte, y con las diversas ciudades del sur, hasta Santiago, por la Carretera Panamericana. La Empresa vino a llenar una sentida necesidad de los habitantes de esta región que anhelaban contar, desde hace largo tiempo, con un medio rápido de movilización terrestre.

—o—::O::—o—

CARROS BOMBAS PARA LA CIUDAD.— Debido a las valiosas gestiones del H. senador, don Isauro Torres Cereceda, quien presentó al Congreso Nacional un proyecto de ley, consiguiendo su aprobación en corto tiempo, el Cuerpo de Bomberos de Vallenar ha sido favorecido con la cantidad de veinte mil escudos, subvención que será destinada a la compra de dos modernos carros bombas y una camioneta, en la que se instalará la bomba Magirus que posee la Primera Compañía de dicho Cuerpo. Con estas adquisiciones las tres Compañías que integran la institución bomberil, quedarán en óptimas condiciones para combatir los siniestros. El Superintendente del Cuerpo, señor Alberto Albarracín Narbona ya depositó en la Cuenta Corriente que posee dicho organismo, los fondos indicados y sólo faltan los últimos detalles para finiquitar la adquisición de los vehículos y sus implementos, los que deberán llegar a la ciudad a breve plazo para facilitar las labores de los abnegados voluntarios vallenarinos. ERASMO BERNALES GAETE, corresponsal.

TEMUCO.— Fue bendecido recientemente en la Capilla del Colegio de Santa Cruz de esta ciudad, el matrimonio del señor Hernán Cordero con la señorita María Cristina Alvarado Ulloa. Bendijo las argollas el Vicario General del Obispado, Monseñor Germán Uribe. Después de la ceremonia, tuvo lugar en casa de la novia una lucida reunión social. En el grabado, los novios acompañados de sus señores padres. (F. Alvear, Corresponsal. Fotografía de F. Palma).

NOTICIAS DE TEMUCO

ESTUDIAN PROYECTO

TEMUCO.— Agricultores de Lautaro y Temuco se reunirán próximamente para estudiar la conveniencia de que en la próxima Junta Nacional de Agricultores, que se efectuará en Santiago, se incluya entre las materias de la tabla la creación de un Banco Agrícola, que tenga las modalidades de operar de la antigua Caja de Crédito Agrario.

SERVICIO MILITAR

Después de una rigurosa selección, fueron acuartelados en el Regimiento de Infantería N.o 8, "Tucapel", de Temuco, 170 de los 814 ciudadanos de la Clase 1941 que se presentaron a cumplir con los deberes establecidos en la Ley de Servicio Militar Obligatorio.

Un total de 74 ciudadanos no se presentó a reconocer cuartel en Temuco, ni lo hicieron en otras unidades del país, por lo que el Comando del Regimiento "Tucapel" ha procedido a hacer la denuncia pertinente.

CAMPAÑA DEL S. N. S.

Una brigada del Servicio Nacional de Salud dio término recientemente a una nueva etapa de la campaña de vacunación y exterminio de perros vagos. La campaña fue intensificada al máximo, debido a la comprobación de algunos casos de rabia, lo que ha puesto en estado de alerta al Servicio, como una manera de evitar que se registren casos entre los habitantes. Hace algunos días se dio el caso de 11 perros rabiosos que sostuvieron una encarnizada pelea, mientras los habitantes del barrio tomaban las medidas de seguridad para sus hijos y formulaban la denuncia correspondiente.

En Temuco hay una población muy considerable de perros vagos, y la cantidad aumenta día a día, debido a que los canes que acompañan a campesinos quedan en la ciudad, al encontrar con facilidad alimento en los desperdicios.

PISTA AEREA DE MAQUEHUE

Se han iniciado ya los trabajos preliminares a la pavimentación de la nueva pista aérea de Maquehue, esperado acontecimiento que significa el primer paso hacia la cristalización de una iniciativa que contó con el más decidido y valioso aporte de la ciudadanía temuquense.

El contratista a cargo de esta obra, señor Sergio Culaciatti, ingeniero representante de la firma constructora en Temuco, manifestó que, si el tiempo se mantiene favorable, el tramo contratado podrá ser entregado totalmente pavimentado a fines del presente mes.

El actual movimiento de tierra abarca una faja de 150 metros de ancho, en cuyo centro o eje irá la cinta pavimentada, quedando las márgenes como bermas y drenaje de la pista definitiva.— (F. ALVEAR, corresponsal.)

Exposición sobre México en el Museo Arqueológico de La Serena

Gran éxito ha tenido la Exposición sobre México abierta en el Museo Arqueológico de La Serena, por su director, Jorge Iribarren Charlin, quien regresó recientemente de ese país, donde estuvo becado por la OEA durante cuatro meses.

Iribarren contó con la amplia colaboración del Embajador de México en Chile, Gustavo Ortiz, quien envió a la exposición bellísimos trajes tradicionales de su país; del chileno Juan Smitman López, que reside actualmente en México; del Instituto de Antropología e Historia de la Universidad autónoma del país azteca, de los Institutos Indigenistas Mexicano e Interamericano, del Departamento de Turismo y de otras instituciones mexicanas.

La exposición muestra la pujanza de la economía mexicana en pleno desarrollo, rubros estadísticos de la producción de hierro, petróleo y diversas industrias y de la agricultura; los problemas resueltos y las realizaciones y posibilidades frente a problemas indígenas y educacionales.

La exposición muestra, además, un panorama de las culturas precolombinas de los imperios azteca y otros, y sus aportes a la historia mexicana después del advenimiento de los españoles y ya como República.

Se exhiben numerosas piezas de alfarería, barro, metal, cuero y piedra; litografías y obras literarias, científicas y teatrales, y una gran cantidad de piezas sobre arqueología.

Iribarren fue muy felicitado por autoridades y el numeroso público que ha asistido a presenciar esta exposición.— (LUIS MUÑOZ LEIVA, corresponsal.)

VALDIVIA.— Adriana Fuentes Billeke, candidata de los "mechones" para la elección de reina de los alumnos de la Escuela de Pedagogía en Castellano de la Universidad Austral. La reina deberá ser coronada en la fiesta que varias escuelas universitarias han organizado para el próximo sábado en el Hotel Pedro de Valdivia de esta ciudad. (IBACACHE, corresponsal.)

Conferencias en la U. del Norte

La Escuela de Técnicos Pesqueros de la Universidad del Norte ha elaborado un nutrido calendario de conferencias para sus alumnos y para el público de Antofagasta. Dichas conferencias se realizan en el Aula Magna del establecimiento semanalmente y versan sobre arte, literatura, historia, geografía, pintura, música, ciencias económicas, problemas sociales y técnicos, científicos, etc.

Entre los conferencistas figuran el comandante Luis Botteselle de la FACH, el Gobernador Marítimo, comandante Eduardo Zapata, el rector de la Universidad del Norte, P. Francisco Dussuel S. J., los señores José Pita, Enrique Alsina, Santiago Gajardo, Carlos Espinoza, Jorge Mellado, Reinaldo Lizama, Juan Basagoitía, Haroldo Zamora, P. Guillermo Balmaceda S. J., Floreal Recabarren, Guillermina de Momberg, Ramón Yoma y Luis Fredes.

La última conferencia de este año está a cargo del profesor Matías Rafide quien disertará el 7 de noviembre sobre "El mar en la poesía chilena".

Nueva directiva de vigilantes del Aconcagua

QUILLOTA.— Recientemente se reunió la Junta de Vigilancia del Río Aconcagua, asistiendo los presidentes de las diversas Asociaciones de Canalistas que la integran, y que están distribuídas en los siguientes canales: Ocoa, Pequenes, Purutun, Candelaria, Comunidad, Ovallino, Wadington, San Pedro, Marfán, Calle Larga, Pocochay y Torrejón.

El objeto de la reunión fue dar cuenta del estado de la Caja de la institución y elegir un nuevo Directorio. El balance presentado por el presidente fue aprobado. Al proceder a la elección del nuevo Directorio, éste quedó constituído por Mauricio Clark, presidente; tesorero, Manuel Fredes; directores, Benjamín Matte Larraín, José Antonio Edwards, Alfredo Rebolar Games y Manuel Fredes. La Comisión Revisora de Cuentas la forman Horacio Ugarte y Luis Bastías.

Quedó también confeccionado el presupuesto del presente año, a fin de financiar los gastos en que incurrirá la Junta de Vigilancia. (JIMENEZ SA-

Hoy viaja a Punta Arenas el Ministro de Justicia

PUNTA ARENAS.— Hoy se espera en esta ciudad la llegada del Ministro de Justicia, Julio Philippi, del Subsecretario de esa Cartera, Jaime del Valle, y de otras personalidades que vienen a inaugurar oficialmente la Corte de Apelaciones de Punta Arenas.

Se han programado, para hoy y mañana, diversos actos para solemnizar este acontecimiento.

En su calidad de Ministro de Tierras, el señor Philippi se dirigirá el lunes a Tierra del Fuego, con el fin de inaugurar la Escuela Agropecuaria, de reciente creación.— (KRAMARENKO, corresponsal).

Modernos materiales en la revisión del censo de Rengo

Terminadas las labores de los Censos de Población y Vivienda en la comuna de Rengo, los materiales empleados se encuentran ya en las oficinas de la Dirección de Estadística, en Santiago, y están siendo revisados para iniciar el proceso de perforación de los datos obtenidos en tarjetas Hollerith y efectuar el recuento final, que dará la población total de esta comuna y aquellos datos referentes a vivienda.

Actualmente se efectúan los trabajos relativos al Censo Agrícola, que tiene por objeto conocer la producción agrícola, ganadera y hortalicera, tierras cultivables, maquinaria, mano de obra, etc., datos que son de gran valor para conocer las posibilidades actuales y futuras del agro renguino.

Con el objeto de asistir a la revisión de las informaciones que han sido suministradas por los agricultores de la zona para este importante Censo Experimental, se trasladaron a terreno el asesor técnico de la Dirección de Estadística y el ingeniero agrónomo del Ministerio de Agricultura, Atilo Márquez, quien supervigilará las labores censales. Conjuntamente con estos funcionarios se trasladó también a Rengo Eli Marks, técnico de la Organización de Estados Americanos, a objeto de estudiar algunas diferencias que se han producido en este Censo de Prueba.

El lunes comienzan Segundas Jornadas de la U. en el Sur

Se realizarán simultáneamente en las provincias de Ñuble y Llanquihue

Desde el lunes 16 al sábado 28 de mayo, se realizarán en forma simultánea las Segundas Jornadas de Extensión Universitaria de Ñuble a Llanquihue, que la Universidad de Chile ha programado en las ciudades de Chillán, Temuco, Valdivia, Osorno y Puerto Montt, como parte de un plan integral de extensión, cuya primera fase se realizó anteriormente en las provincias de Coquimbo y Aconcagua.

La programación en las cinco ciudades indicadas es la siguiente:

CHILLAN: 16 de mayo, 12 horas, inauguración de la Exposición de Artes Plásticas, local: Sala Tanagra; 19 horas: Acto Inaugural de las Jornadas. Concierto del Cuarteto de Cuerdas del Conservatorio Nacional de Música, en el Salón de Honor de la Casa del Arte. Martes 17, 11 horas: Concierto del Cuarteto del Conservatorio Nacional de Música. Para estudiantes, local: Liceo de Niñas; 15 y 19 horas: Presentaciones del Conjunto Cuncumén y de la folklorista Violeta Parra, locales: Liceo de Niñas y Casa del Arte. Miércoles 18, 11 y 19 horas: Selecciones del Primer Festival de Cine Documental, Teatro O'Higgins. Jueves 19: Conferencia del señor Sergio Montesinos, sobre "Panorama de la Pintura Chilena", Casa del Arte. Viernes 20, 19 horas: Conferencia sobre economía.

TEMUCO: Lunes 16, 19 horas Acto Inaugural de las Jornadas y conferencia del señor Nicolás Feraro, sobre "La nueva Concepción del Universo Físico y la Matemática Contemporánea", Biblioteca Municipal. Martes 17, 11 horas: Conferencia del señor Sergio Montesinos, sobre "Panorama de la Pintura Chilena", para estudiantes, local: Liceo de Hombres; 19 horas: 2a. conferencia del señor Montesinos sobre el tema, pública, Salón Biblioteca Municipal. Miércoles 18, 15 horas: Concierto del Cuarteto de Cuerdas del Conservatorio Nacional de Música, para estudiantes, Liceo de Hombres; 19 horas: Segundo concierto del Cuarteto, público, Biblioteca Municipal. Jueves 19, 19 horas: Presentación del Conjunto Cuncumén y Violeta Parra, Biblioteca Municipal. Viernes 20, 11 horas: Segunda presentación del Conjunto Cuncumén. Liceo de Hombres; 16 y 19 horas: Festival de Cine Documental, Teatro Central. Lunes 23, 19 horas: Conferencia del señor Guillermo Romero, "Breve exploración del Universo", Biblioteca Municipal. Miércoles 25, 11 y 19 horas: Conferencia del señor Carlos Keller sobre "Momentos y figuras estelares de la Guerra de la Independencia" y "Economía de la Zona Sur y su influencia en el Desarrollo Nacional", Liceo de Hombres y Biblioteca Municipal.

VALDIVIA: Jueves 19 de mayo, 19 horas Acto Inaugural de las Jornadas y Concierto del Cuarteto del Conservatorio Nacional de Música, Ciudad Universitaria. Viernes 20, 11 horas: Concierto del Cuarteto de Cuerdas, para estudiantes, Liceo de Niñas; 19 horas: Conferencia del señor Alfonso Letelier, Decano de la Facultad de Ciencias y Artes Musicales, sobre "La Música Contemporánea", local: "El Círculo". Domingo 22, 19 horas: Recital de Lieders, a cargo de Margarita Valdés de Letelier, Ciudad Universitaria. Lunes 23, 11 y 19 horas: Selecciones del Primer Festival de Cine, Teatro Cervantes. Miércoles 25 y jueves 26, 19 y 11 horas: Presentaciones del Conjunto Cuncumén, Escuela Superior N.o 1, y Teatro Cervantes Viernes 27 y sábado 28, 19 horas: Conferencias del señor Aníbal Pinto Santa Cruz, sobre los temas: "Perfiles del desarrollo económico de Chile" e "Inflación e ingreso nacional en la actualidad". Sala "El Círculo".

OSORNO: Lunes 23: Concierto del Cuarteto de Cuerdas, Colegio Alemán; 19 horas: Acto Inaugural de las Jornadas y Concierto del Cuarteto de Cuerdas, Estadio Español. Martes 24 y miércoles 25: 16 y 19 horas: presentaciones del conjunto Cuncumén y de Violeta Parra, Estadio Español. Miércoles 25, 11 y 19 horas: Selecciones del Festival de Cine Documental, Teatro Osorno. Jueves 26, 11 horas: Conferencia del señor Aníbal Pinto, "Perfiles del desarrollo económico de Chile", Casa de la Cultura. Viernes 27, 11 y 19 horas: Conferencias del señor Carlos Keller, sobre los temas "Momento y figuras estelares de la Independencia" y "Economía de la Zona Sur y su influencia en el Desarrollo Nacional", Teatro Principal y Casa de la Cultura.

PUERTO MONTT: Lunes 23, 11 horas: Presentaciones del Conjunto Cuncumén y de Violeta Parra, Colegio San Javier y Salón Municipal, a las 19 horas. Martes 24, 16 y 19 horas: Conciertos del Cuarteto del Conservatorio, Colegio San Javier y Salón Municipal. Miércoles 25, 19 horas: conferencia del señor Aníbal Pinto, sobre "Perfiles del Desarrollo Económico", Salón Municipal. Jueves 26 y viernes 27, 11 horas: Selección del Primer Festival de Cine Documental, Teatro Roxy.

Ocho heridos en un grave accidente en Puerto Montt

Camión con los frenos y dirección cortados atravesó a gran velocidad calle principal de la ciudad

Ocho heridos, cinco de ellos graves, resultaron ayer a causa de un accidente del tránsito en Puerto Montt.

El accidente ocurrió en la bajada de la Carretera Panamericana que desemboca en la calle Petorca, cuando el camión de gran tonelaje, patente XU 740, conducido por Osvaldo Vega Cruz, sufrió la cortadura simultánea de frenos y dirección. El vehículo en esas circunstancias comenzó un vertiginoso descenso para estrellarse finalmente contra la casa habitación de Pedro Penna, que quedó parcialmente destruída. En iguales condiciones resultó el camión que quedó incrustado en la casa.

Al momento de producirse el choque estaban en el interior de la casa, almorzando, el jefe del hogar, Pedro Penna Groundol, empleado de la Empresa Marítima del Estado; su esposa, Ana Cisterna, y sus hijos María Cristina, de nueve años, y Pedro Edmundo, de siete; María Vega Cisterna, que estaba de visita; la empleada doméstica, María Antonieta Velásquez; Rafael Díaz Cárdenas, y una guagua.

El violento impacto alcanzó a todas las personas nombradas que resultaron con lesiones diversas, en tanto que el propio chofer, que no abandonó su máquina, quedó aprisionado entre el volante y la cabina, que fue aplastada por la carga de cajones.

El accidente ocurrió a la hora de mayor tránsito en el sector y por una gran casualidad el camión, que cruzó sin control y a una gran velocidad por la calle Urmeneta, una de las de mayor circulación en la ciudad, no chocó con ningún vehículo.— (Jorquera, corresponsal).

INFORMACIONES DE VALPARAISO

Cadena de buena voluntad para salvar vida del pintor Véliz

VALPARAISO.— Una enorme y rápida cadena de buena voluntad se formó en el Continente, para traer desde la isla Juan Fernández al pintor Manuel Véliz Bonilla, que sufrió una peligrosa parálisis intestinal. Cuando el Subdelegado de la isla comunicó el caso al Intendente de Valparaíso, señor Luis Guevara, pidiendo ayuda médica, comenzó la cadena de buena voluntad. El Intendente pidió ayuda al Ministerio del Interior; el Ministerio al SNS, y éste a la Fuerza Aérea de Chile. En la madrugada de ayer, desde la Base de Quintero, despegó un Catalina hacia la isla, para traer al Continente al enfermo.

El Servicio Nacional de Salud envió a Quintero una ambulancia, para traerlo de inmediato al Hospital Van Buren, de Valparaíso, donde será sometido a una operación el pintor enfermo.— EL CORRESPONSAL.

OBRAS DE ADELANTO DE LOS LEONES

El Club de Leones de Pichilemu, que preside Humberto Llanos M., está realizando en este balneario una serie de obras de ornato y de servicio público, para lo cual dispone de los fondos necesarios.

Recientemente se iniciaron los trabajos de construcción de un monolito en la bifurcación de las calles Aníbal Pinto y Arturo Prat, frente a la estación de los Ferrocarriles del Estado.

Asimismo, el Club de Leones propiciará la creación de dos policlínicas de primeros auxilios en el sector sur de la comuna.

En esta forma, el leonismo realiza una efectiva labor en beneficio de los habitantes de Pichilemu. — (CARLOS ROJAS P., corresponsal.)

Suspendido foro sobre Empresa Portuaria

VALPARAISO.— Se suspendió el Foro sobre cómo funcionará la Empresa Portuaria. Los organizadores del foro, el Círculo de Vistas de Aduana, dispuso que éste debe hacerse en un recinto amplio, pues, es demasiado el número de interesados de participar en él. La próxima semana, se anunciará el lugar donde se realizará.— EL CORRESPONSAL.

Capitán del "Carmen" dio almuerzo a niños de cesantes en Iquique

VALPARAISO.— Muy comentado ha sido el gesto del capitán del "Carmen", de Martínez Pereira. Al recalar en Iquique, el capitán de la nave ordenó que se le diera almuerzo a 35 niños de los obreros de la población "San Carlos" que están cesantes.

Al día siguiente, les dio almuerzo a otros 54 niños. A todos les dieron al final del almuerzo, frutas y golosinas.

Las autoridades de Iquique y población en general, abundaron en elogios para este gesto tan amplio que, seguramente, será repetido por todos los capitanes de las naves que recalen en Iquique.— EL CORRESPONSAL.

Abogado fue acusado de prevaricación

VALPARAISO.— El abogado de Quillota, Osvaldo Ovalle Devoto, fue detenido por orden del Juzgado local. El juez de Quillota dispuso su detención, luego de acusarlo del delito de prevaricación, es decir, defender a las dos partes.— EL CORRESPONSAL.

MADEMSA
SERVICIO TECNICO DE REPARACIONES
Estufas y cocinas a gas de parafina "MARTIRI", lavadoras, califonts, enceradoras, etc.
Servicio a domicilio
Av. B. O'Higgins 2121
Fono 69098

Bolígrafo T-Ball de Parker

...escribe con la mayor facilidad, como no lo hacen bolígrafos ordinarios!

una línea delicada, fina
una línea segura, mediana
una línea llana, gruesa

La Calidad Parker Hace la Diferencia

El Bolígrafo Parker T-BALL tiene las características de escritura de una plumafuente, pero cuesta sólo un poco más que bolígrafos ordinarios. ¡Escribe instantáneamente, conformándose a su estilo personal!

Nada más distintivo que su firma – pero muchas firmas escritas con bolígrafo se parecen. ¡Esto no sucede con el Bolígrafo T-BALL! Así como una plumafuente fina se adapta a su mano, el Bolígrafo Parker T-BALL se ajusta a las presiones variables que ella ejerce. Un toque leve produce una línea fina; aumente la presión y la línea engruesa. Esta es otra característica importante que distingue el Bolígrafo Parker T-BALL.

Bolígrafo T-Ball de Parker

UN PRODUCTO DE THE PARKER PEN COMPANY

"Marcas Registradas - Parker, Parker 51, Parker 17, Rombo (Figura), Flecha (figura) Quink, Solv-x, Duofold, Vacumatic, Superchrome, 61".

9-88428

BANCO CENTRAL DE CHILE

ESTADO DE SITUACION EN 30 DE ABRIL DE 1960

PRACTICADO A PEDIDO DE LA SUPERINTENDENCIA DE BANCOS

ACTIVO Y SALDOS DEUDORES

CUENTAS	Moneda Corriente	Moneda Extranjera Equiv. de Mds./Ext. US$ 1.— = E° 1,049	ORO: Equivalencias del Oro 0,847160288 grs. fino = E° 1 0,888671 grs. fino = US$ 1 US$ 1 = E° 1,049 $ Oro de 6 d. = E° 0,21608326
FONDOS DISPONIBLES:			
a) Oro específico en el País			25.203.071,47
b) Oro específico en el Exterior			18.359.689,25
c) Depósitos en Corresponsales del Exterior		92.673.771,02	
d) Otros valores en monedas extranjeras en el País		1.244.131,21	
e) Corresponsales de Compensaciones		2.192.149,76	
OTROS VALORES:			
a) Documentos a cargo de otros Bancos	126.870,70		
CUENTAS CON INSTITUCIONES INTERNACIONALES:			
Aporte al Fondo Monetario Internacional	62.868.653,39		15.801.113,88
Cuota Subscripción Fdo. Mon. Int. Art. XX - Convenio		5.245,—	
Crédito con Fisco Ley 8,403, Art. 13 para pago de acciones del Banco Inter. de Rec. y Fomento	6.536.249,33		
Equivalente por Compras de Cambio Créd. Stand-By Interfund	43.777.004,96		
COLOCACIONES:			
Con Bancos Accionistas:			
a) Redescuentos	150.114,50		
Con Banco del Estado de Chile:			
a) Operaciones de Cambio		871.514,14	
Con el Público:			
a) Letras Descontadas	9.756.061,99		
b) Letras Descontadas a la Industria Salitrera	35.000,—	4.677.392,99	
c) Letras Descontadas a Cía. Acero del Pacífico S. A.	860.854,50		
d) Letras Descontadas a/c. Cía. Acero del Pacífico S. A.	1.113.606,10	11.381.650,—	
e) Letras Descontadas en Pago Ptmos. Warrants	859.963,15		
f) Letras Descontadas a/c. Cía. de Cons. de Gas de Stgo.	284.957,63		
g) Préstamos Warrants	7.601.082,55		
h) Préstamos a Cooperativas de Consumos Ley 7.397	8.700,—		
Con el Fisco y Reparticiones Gubernativas:			
a) Préstamos al Fisco Ley 7,747, Art. 40, Letras A y C y Decto. Hda. 8,245, Interfund.		12.234.170,—	
b) Ptmos. al Fisco Ley 13.305, Art. 91, Decto. 13.780		62.660.266,61	
c) Ptmos. al Fisco Ley 13.305, Art. 79, Decto. 12.827		25.569.375,—	
d) Ptmos. al Fisco Ley 13,305, Art. 79, Dcto. 1,303		4.091.100,—	
e) Créditos al Fisco, Giros Bco. Intern. de Rec. y Fomento Dectos. Hda. 309, de 9-1-45, y 10,735, de 13-11-51	1.280,—		
Con Empresas Autónomas y Semifiscales:			
a) Ptmos. Ley 12,863, Art. 2.o, DFL. 153, Empresa Nac. de Minería	302.000,—		
Con Empresa de Comercio Agrícola:			
a) Préstamos con Letras, Leyes 6,421 y 9,280, DL. 45, 87 y 382 y DFL. 274	11.332.467,04	6.828.831,—	
INVERSIONES POR LEYES ESPECIALES:			
Operaciones Ley 7,747, Art. 40, Letra C.: a) Bonos Fiscales E° 196.084,— a) Bonos Fiscales (Ley 9.540) 440.065,92	636.149,92		
Debentures Ley 7,747, Art. 40, Letra C (C.A.P)		10.496.000,—	
Debentures COSATAN, Ley 13.620		4.647.114,86	
Bonos Fiscales Ley 8,143, Arts. 4.o, 5.o y 6.o transitorios, Banco del Estado (ex Caja de Créd. Agrario)	281.461,—		
Bonos Fiscales Ley 13,305, Dcto. 11,438 (Entregados en Gtía. Conv. Bcos. Priv. EE. UU.)		46.877.187,50	
Bonos Banco del Estado de Chile — Dctos. 6,809 y 3,129.	4.257.907,50		
Bonos Banco Hipotecario, Valparaíso — Dctos. 6,809 y 4,718	362.070,—		
Bonos Banco Hipotecario de Chile — Dctos. 7,557 y 4,482.	321.112,50		
INVERSIONES:			
Bienes Raíces	662.220,95		
Muebles	7.718,92		
Valores Mobiliarios	71,12		
Bonos del Banco Inter. de Rec. y Fomento		48.277,48	
OTRAS CUENTAS DEL ACTIVO:			
Moneda corriente contra fondos de reserva	41.315.646,85		
Cambio N.o 1: 1) Otras Disponibilidades del Banco E° 107.261.295,76 2) Equiv. Inv. Cuota Suscrip. Fondo Monetario Internacional 5.245,— 3) Equiv. Inv. Cuota Oro Fondo Monetario Internacional 15.801.113,88	123.067.654,64		
Compra de Cambios con Pacto de Retroventa	1.094.107,—		
Ventas de Cambios a Plazo	12.319.089,32		
Créditos en Cuentas de Compensación		5.134.420,96	
Canje de Monedas de Cuenta por Dólares		673.269,99	
Compensaciones Internacionales — Cuentas Varias		4.190.714,19	
Intereses por recibir	586.166,09	2.027.236,69	
Operaciones Pendientes	254.946,55	39.399,70	
Operaciones Varias	23.534,77	3.948.797,78	
Deudores por Ventas de Cambios a Futuro	3.933.347,53		
Disp. en Bonos y Oblig. Art. 79, Ley 13,305 p. Imp. p. Cta. de Bancos		53.825.017,66	
Compra Vta. de Cambios Compensación (Conversión N.o 2)		7.782.924,38	
OTRAS CUENTAS DEL DEBE:			
Gastos de Administración y Varios	786.880,33	1.237.610,56	172.904,09
TOTALES	335.524.950,83	365.551.368,40	59.536.778,69

PASIVO Y SALDOS ACREEDORES

CUENTAS	Moneda Corriente	Moneda Extranjera Equiv. de Mds./Ext. US$ 1.— = E° 1,049	ORO: Equivalencias del Oro 0,847160288 grs. fino = E° 1 0,888671 grs. fino = US$ 1 US$ 1 = E° 1,049 $ Oro de 6 d. = E° 0,21608326
EXIGIBLE A LA VISTA:			
Billetes y Monedas Divisionarias del Banco en Circulación	140.236.752,87		
Depósitos de Terceros:			
a) Bancos Accionistas	46.688.587,49	10.077.796,23	1.204.709,39
b) Banco del Estado de Chile	9.695.087,44	2.597.108,73	7.743,83
c) Público	36.864,92	472.050,—	
d) Fisco	289.006,84	3.254.769,29	
e) Reparticiones Gubernativas	68.737,34		1.593,70
f) Caja de Amortización	129.918,21	51.819,40	117.604,10
g) Otros Compromisos	997.058,54	890.145,52	3.680,87
SUMAS	198.142.013,65	17.343.689,17	1.335.325,87
CUENTAS CON INSTITUCIONES INTERNACIONALES:			
Cuenta N.o 1 Fondo Monetario Internacional	102.778.103,34		
Cuenta N.o 2 Fondo Monetario Internacional	588,84		
Cuenta A. Banco Internacional de Rec. y Fomento	6.536.249,33		
Compra de Cambios Crédito Stand. — By Interfund.		43.777.004,96	
Préstamos Eximbank		51.138.749,98	
Préstamos Convenio Bancos Privados de EE. UU.		36.082.375,—	
Préstamos Convenio Kreditanstalt		5.994.288,—	
OTRAS CUENTAS DEL PASIVO:			
Fondo de Reserva			41.315.646,85
Otras Disponibilidades del Banco (Conversión N.o 1)		107.696.803,09	15.370.851,14
Diferencia con la Paridad en Cambios y Compensaciones	10.815,90		
Compra de Cambios con Pacto de Retroventa		1.094.107,—	
Compensación con Argentina Dep. por Créd. Documentarios	5.148,99		
Cuenta Convenio Excedentes Agrícolas	2.020.083,47		
Varios Acredores Ley 11,828		501.590,59	
Varios Acreedores (Cobre)	43.043,64		
Operaciones Pendientes	263.726,44	158.781,23	
Operaciones Varias	1.037.460,40	3.960.526,38	1.514.984,43
Cuentas con Sucursales	1.746.906,72	167.940,23	
Canje de Dólares por Monedas de Cuenta		673.269,99	
Corresponsales de Compensaciones		10.296.105,10	
Compensaciones Cuenta Bancos Autorizados		1.512.961,52	
Cías. Autorizadas US$ Compensación con Ecuador		69,42	
Créditos Documentarios		8.403.294,18	
Retenciones para Importación	68.654,23	15.328.171,44	
Ctas. Transitorias con Bancos		231.945,64	
Retenciones p. Import. US$ (Ex. Oblig. US$ Tesgral)		3.904.050,29	
Ret. para Imp. en Bonos y Oblig. Art. 79 Ley 13,305		48.479.295,48	
Ctas. Trans. con Bcos. en Bonos y Oblig. Art. 79 Ley 13.305		1.125.441,72	
Ctas. con Bcos. en Bonos y Oblig. Art. 79 Ley 13.305		4.188.810,46	
Intereses por Pagar		844.401,89	
Cambio N.o 2 (US$ Compensación)	7.782.924,38		
OTRAS CUENTAS DEL HABER:			
Ganancias Varias	1.777.533,52	2.670.695,64	
CAPITAL Y RESERVAS:			
Capital	2.094.005,—		
Fondo de Reserva para Futuros Dividendes	3.717.692,98		
Fondo de Eventualidades	7.500.000,—		
TOTALES	335.524.950,83	365.551.368,40	59.536.778,69

CUENTAS DE ORDEN

Valores en Custodia y Garantía	31.650.726,54	2.788.749,13	1.123,63
Cobranzas	3.447.091,01		
Cobranzas de Oficinas	2.513.154,70		
Cobranzas Emp. de Comercio Agrícola	29.183,12		
Billetes del Banco sin valor para Incinerar	24.412.019,—		
Cobranzas recibidas de Corresponsales Compensación		305.249,66	
Cobranzas enviadas a Corresponsales Compensación		198.354,80	
Corresponsales de Compensaciones		204,15	
Custodia en Corresponsales		43,49	
Crédit. Suisse, Surich, Dep. Esp. Chile, Fcs. S.		327.002,—	
Banco Inter. de Rec. y Fomento "I Cuota"			734.300,65
Documentos Visados Leyes 5,185, 5,307 y 5,350	179.500,—		
Importación de Capitales, Ley 9,839		88.382.818,36	
Valores en Custodia (Bonos Bco. Inter. de Rec. y Fomento)		49.303,—	
Aporte del Fisco por Suscripción de Acs. del Banco Inter. de Recon. y Fomento, Ley 8,403, Art. 13	6.608.700,—		
Créditos Documentarios Confirmados B. C. R. A.		4.723.921,82	
Certificados de Importación en Garantía	9.397,71	63.061,73	
Créditos Recibidos de Brasil y Yugoeslavia		1.665.670,73	
Responsabilidad por Crédt. Documentarios Autorizados	206.294,66		
Boletas de Gtía. p. Dep. para Importación	51.017,50		
Certificados de Importación en Custodia		193,05	
Cobranzas por cuenta de Terceros	4.000,—		
Garantía en New York, por Créd. C. A. P.		5.245.000,—	
Inst. s/Ptmos. Fisco Ley 13,305, Arts. 79 y 91, Dcto. 13,780, 12,827 y 1,303 c/Letras		15.748.724,75	
Letras Pago Inst. Ptmos. Warrants	185.257,18		
TOTALES	69.296.341,42	119.498.296,67	735.424,28

Valores en Garantía	8.015.337,45	2.381.737,13	
Valores en Custodia	23.635.389,09	407.012,—	1.123,63
Letras en Cobranza	3.447.091,01		
Letras de Oficinas en cobranza	2.513.154,70		
Letras por cobrar, Emp. de Comercio Agrícola	29.183,12		
Billetes del Banco sin valor retirados de la circulación	24.412.019,—		
Reembolsos para Compensaciones		305.249,66	
Reembolsos de Compensaciones		198.354,80	
Compensaciones con el Exterior		204,15	
Custodia en Dinares		43,49	
Caja Amortización Dep. Esp. Ch. Fcs. S.		327.002,—	
Bco. Inter. de Rec. y Fomento "Aporte Fiscal"			734.300,65
Visaciones Leyes 5,185, 5,307 y 5,350	179.500,—		
Aporte de Capitales, Ley 9,839		88.382.818,36	
Custodia en The National City Bank, New York		49.303,—	
Acciones Fiscales del Bco. Inter. de Rec. y Fomento	6.608.700,—		
Responsabilidad B. C. R. A. por Créd. Documentarios		4.723.921,82	
Depositantes de Certificados de Import. en Garantía	9.397,71	63.061,73	
Responsabilidad por Créds. Recibidos de Brasil y Yugoeslavia		1.665.670,73	
Créditos Documentarios Autorizados	206.294,66		
Garantía de Bcos. p. Dep. para Importación	51.017,50		
Depositantes de Certificados de Import. en Custodia		193,05	
Letras por Cobrar por Cuenta de Terceros	4.000,—		
Responsabilidad en New York por Créd. C. A. P.		5.245.000,—	
Dctos. p. Inst. Ptmos. Fisco Ley 13,305, Arts. 79 y 91, Dctos. 13,780, 12.827 y 1,303		15.748.724,75	
Letras Gtía. Inst. Ptmos. Warrants	185.752,18		
TOTALES	69.296.341,42	119.498.296,67	735.424,28

VENCIMIENTO DE LAS COLOCACIONES

a no más de 90 días	E° 19.877.504,89
a plazos mayores	12.428.582,57
TOTAL	E° 32.306.087,46

ALFREDO BARRA R.
Contador — C. C. 4,382

LUIS MACKENNA S.
Gerente General

CLUB HIPICO

SABADO 21 DE MAYO DE 1960

PRIMERA CARRERA.— 1.200 metros.— A las 12,20 horas.— Serie "A".— Condicional.

J. Escobar	1 Atolón	55	8	L. A. García	Hooligán
O. Valenzuela	1A Yungay	55	1	J. Cavieres	Madara
S. Vera	2 Byrón	55	3	A. Valdés	Biriatou
P. Ulloa	3 Camorrero	55	5	E. Inda G.	Pandillero
R. Montoya	4 El Cometa	55	10	C. Tapia	Quemarropa
C. Pezoa	5 El Sheik	55	2	A. Proschle	T. Crown
R. Parodi	6 Heraclio	55	9	R. Allen	Flexton
A. Poblete	7 Manojo	55	7	V. Romo	Hooligán
M. Guerrero	8 Memorial	55	15	A. Valenzuela	Quelus
O. Olivares	8A Molinero	55	6	J. Zúñiga	T. Moulins
F. Flores	8B Reviene	55	4	D. Sotomayor	W. Prince
A. Núñez	9 Riesgo	55	14	R. San Martín	Souepi
O. Muñoz	10 Río Tajo	55	13	A. Castro	Amontillado
E. Araya	11 Rochefort	55	12	G. Urquidi	W. Jacket
C. Sepúlveda	12 Trocchus	55	11	P. Bagú	Comodor

SEGUNDA CARRERA.— 1.200 metros.— A las 12.45 horas.— Serie "B".— Condicional.

H. Salas	1 Boquinegra	55	17	J. Zúñiga	Big Burn
A. Poblete	2 Borsalino	55	1	P. Bagú	My Chum
R. Valenzuela	2A Cambalach.	55	9	J. González	Trianón II
T. Ulloa	3 Carácter	55	7	J. Inda	Espace Vital
J. Escobar	4 Cortijo	55	14	A. Castro	Scots Guard
E. Saavedra	5 Dacrón	55	4	T. Herrera	Licencioso
L. Espinoza	6 Freno	55	13	C. Covarrubias	Faubourg
A. Núñez	6A H. de Oro	55	11	H. Medina	Oropel
F. Flores	6B Islero	55	8	D. Sotomayor	W. Prince
O. Valenzuela	7 Huraño	55	3	J. Cavieres	S. Meridian
C. Sepúlveda	7A M. Mal	55	6	G. Urquidi	Burnt Brown
J. Castro	7B Torroncino	55	15	C. Muñoz G.	Forest Row
O. Olivares	8 Idéntico	55	5	D. Sandoval	Agasajo
O. Muñoz	9 Manuelillo	55	2	J. Melero	Murmullo
N. N.	10 Pastelón	55	12	E. Inda S.	Nipigón
E. Araya	11 Pueyrredón	55	10	R. Allen	Rencoroso
R. Parodi	12 Sarajevo	55	16	F. Jacial	Souepi

TERCERA CARRERA.— 1.200 metros.— A las 13.10 horas.— Serie "C".— Condicional.

J. Escobar	1 Azul y Verde	55	5	A. Castro	Monty II
S. Vera	2 Bohio	55	4	A. Valdés	Biriatou
G. Farfán	3 Cielo Claro	55	11	J. Castro R.	Cockney
E. Saavedra	3A Pantín	55	8	J. Melero	Pandillero
J. L. Silva	4 Charivari	55	12	L. A. García	Sandwood
O. Muñoz	5 G. Bravo	55	9	J. Fuentes	Ember
O. Valenzuela	6 Huamachuco	55	6	E. Inda	Teodolito
F. Toro	7 Kong	55	7	A. Breque	S. Meridian
R. Parodi	8 Rebozo	55	1	F. Jacial	Que Luis
E. Araya	9 Rigoletto	55	3	R. Allen	Hillto
L. Espinoza	10 Rigor	55	10	C. Covarrubias	Espace Vital
O. Olivares	11 San Marino	55	13	C. Muñoz G.	Boabdil
P. Ulloa	12 Severo	55	2	J. Argagnon	Agasajo

CUARTA CARRERA.— 1.600 metros.— A las 13.35 horas.— Segunda Serie.— Handicap.

M. Yáñez	1 Lupako	55	5	A. Proschle	Esso
F. Toro	2 D. Colorado	53	6	J. González	Bayard III
C. Sepúlveda	3 Combatidor	51	1	C. Covarrubias	Espace Vital
C. Pezoa	4 Saltarello	50	2	E. Inda	Bayard III
S. Escudero	5 G. Lucky	46	3	A. Breque	Afghan II
J. Caro	6 Toxina	45	4	D. Sandoval	Polo Sur

QUINTA CARRERA.— 1.100 metros. — A las 14 horas.— Serie "B".— Handicap.

J. García	1 Mínimo	56	14	M. Rendic	Afghan II
E. Araya	2 Sun Glory	56	16	V. Romo	T. Crown
L. G. Farmer	3 Apolda	53	8	D. Sandoval	Apolo
C. Pezoa	4 Milonguita	53	15	J. Inda	Hipo
E. Peña	5 Block	52	7	E. Rodríguez	Asombro
O. Muñoz	6 F. Tosca	52	12	A. Castro	G. Triumph
J. Martínez	7 Baramulla	51	6	R. Maggi	Barranco
F. Getica	8 Conde Lara	51	5	S. Fuentes	Ch. Larose II
M. Getica	8A Burana	49	2	V. Romero	Biriatou
S. Alburquer.	8B Cerda	48	13	H. Garretón	Taranto
S. Vera	9 Sta. Carolina	50	1	H. Godoy	Teodolito
A. Núñez	10 Vaporosa	50	4	F. León F.	Cap. Blood
G. Ruiz	11 Camambú	48	11	A. Luna	Cambronne II
J. Caro	12 D. Bernardo	46	10	C. Pfau	Terek
N. N.	12A Linyera	45	9	E. Bécar	Bloque
N. N.	12B May Avril	45	3	L. Santos	Filibustero

SEXTA CARRERA.— A las 14.25 horas.— 1.100 metros 6a. Serie "A" Handicap.—

R. Parodi	1 Bibi	56	15	G. Urquidi	Nasr ed Din
N. N.	2 Foxy	55	11	J. Inda	Blue Fox II
C. Sepúlveda	3 Pawnee	55	1	H. Garretón	Tennyson
N. N.	4 Monteagudo	54	12	A. Valenzuela	Emulo
N. N.	4a Censor	49	10	M. Valenzuela	Sundodger
R. Getica	4b Maciza	47	4	A. Castro	M. Bowman
H. Pilar	5 Nimbus	53	6	J. González	Jalí
N. N.	6 Doménica	52	5	A. Petit	Final Verdict
L. A. Paredes	7 Costana	51	8	L. A. García	Hardendale
M. Yáñez	8 Doña Marlis	51	16	C. Tapia	Terek
C. Pezoa	9 Hasburgo	50	9	A. Proschle	Star Shell
N. N.	10 Padella	50	14	L. Santos	Trois Moulins
R. Valenzuela	10a Bologna	48	2	E. Rodríguez	Brazza
S. Escudero	10b V. y Vuelvo	46	3	J. Salas	Franqueo
S. Vera	11 Frederica	47	13	A. Muscatt	Polo Sur
F. Meneses	12 W Cross	45	7	J. Suárez	W. Prince

SEPTIMA CARRERA.— A las 14.50 horas.— 1.100 metros 3a. Serie Handicap.—

A. Poblete	1 Anteo	56	6	P. Bagú	Antar
R. Parodi	2 Happyland	55	1	F. Jacial	Vicinity
F. Toro	3 Grandiosa	54	5	A. Breque	G. Strategy
C. Pezoa	4 Fangal	50	3	J. Cavieres	Bayard III
J. Toro	5 Don Manuel	48	9	R. Rabello	Braza
C. Sepúlveda	6 Blue Grass	47	7	L. Espinoza	Blue Boy
R. Getica	7 Chamoto	47	8	E. Inda	Espadín
S. Vera	8 Monte Brave	47	4	T. Herrera	Monty
J. Caro	9 El Amanecer	46	2	D. Sandoval	Sun Flame

OCTAVA CARRERA.— A las 15.20 horas.— 1.600 metros.— Clásico "CARLOS COVARRUBIAS".—

P. Ulloa	1 Ben Shak	57	3	A. Bullezú	A. Terek
O. Olivares	2 Afinada	54	2	J. Zúñiga	Amasis
A. Núñez	3 Apolonio	53	6	J. Inda	Apolo
G. Saavedra	4 Silviana	53	4	R. Saavedra	El Gaucho
C. Pezoa	5 Vergel	53	1	E. Cáceres	Y. Highness
C. Sepúlveda	6 Mallú	50	5	C. Covarrubias	High Born
S. Escudero	7 Bembel	46	7	J. Cavieres	
F. Getica	8 Submarino	45	8	H. Inda	Florete

CARRERA "A".— 1.900 metros.— Handicap SIN APUESTAS.— (Se correrá inmediatamente después de la 8a.).

N. N.	1 Solución	59	4	J. Melero	L'Oriflame
L. Espinoza	2 Alarife	58	5	C. Covarrubias	Apolo
R. Parodi	3 Incienso	56	2	F. Jacial	Amasis
J. Aravena	4 Dabaibé	54	3	F. León	Bayard III
H. Pilar	5 Quebrajado	54	1	R. Allen	Amontillado

NOVENA CARRERA.— A las 15.50 horas.— 1.600 metros.— 3a. Serie. Handicap.—

E. Saavedra	1 Margrave	57	11	P. Bagú	M. Bowman
L. Espinoza	2 Francine	56	5	C. Covarrubias	Licencioso
O. Muñoz	3 Llallita	56	1	H. Navarro	My Chum
J. Escobar	4 Compadrón	53	7	L. A. García	Filibustero
E. Araya	5 Llao Llao	52	9	R. Allen	Hooligan
F. Meneses	6 Alter Ego	51	6	J. Suárez	Cockney
H. Pilar	7 Aristodemo	49	4	J. Melero	Le Tellier
C. Pezoa	8 Warm	49	8	J. Argagnon	W. Honey
N. N.	9 Bule	47	10	L. Santos	Hinderer
J. Caro	10 Lololino	46	3	S. Fuentes	Flauss
S. Escudero	11 El Jerarca	45	2	J. Salas	Polo Sur

DECIMA CARRERA.— 1.100 metros.— A las 16.25 horas.— Quinta Serie "B".— Handicap.

E. Araya	1 Libertita	56	9	V. Romo	Liberty
F. Zúñiga	2 Baleares	55	13	P. Bagú	Bayano
J. M. Aravena	2A Camín	49	6	P. Bagú	Cambronne
H. Castro	3 Amiral	54	5	J. Argagnon	Atophan
H. Pilar	4 Huallaly	53	4	J. González	W. Prince
C. Pezoa	5 Vizcondesa	53	14	A. Bullezú	Holmbush
O. Muñoz	6 Chamela	52	2	G. Urquidi	Bayard III
J. Caro	7 Llilla	51	7	C. Pfau	Taranto
S. Allende	8 Olimpio	50	3	A. H. García	Liberty
A. Núñez	9 Perjura	50	10	J. Inda	Flexton
J. Sandoval	10 Tasajo	50	11	J. Chamorro	Faubourg
J. Toro	11 Samuel	48	8	A. Valenzuela	Hardendale
N. N.	11A Nike	45	12	S. Micelli	Florete
S. Escudero	12 M. Alassio	45	1	F. León F.	Ladino

DECIMOPRIMERA CARRERA.— 1.100 metros.— A las 17 horas.— Quinta Serie "A".— Handicap.

C. Pezoa	1 Moreno	56	10	J. González	Espace Vital
P. Ulloa	2 Disparejo	55	2	L. Espinoza	Vicinity
L. Espinoza	3 L. Dream	54	4	J. Castro R.	Mandisovi
J. Escobar	4 Bettina	53	15	J. Cavieres	S. Meridian
E. Araya	5 Blue Gift	53	6	P. Bagú	Blue Boy
F. Zúñiga	5A Panhandle	53	5	A. Sepúlveda	Ch. Yquem
L. G. Farmer	5B Auster	48	12	J. Chamorro	Burnt Brown
J. M. Aravena	6 Máscarilla	53	9	H. Inda	M. Bowman
R. Parodi	7 Arlesienne	51	13	L. Santos	Trois Moulins
N. N.	8 Ch. D'Anet	51	8	M. Amaya	Ch. Larose
H. Salas	9 N. K. Cole	51	1	T. Herrera	Bufón
E. González	9A Ruralina	51	11	T. Herrera	Atophan
U. Gaete	10 Turingia	51	3	P. Valderrama	Angelillo
A. Núñez	11 F. Arch	49	7	V. Romero	Amasis
C. Sepúlveda	12 Mimiland	45	14	G. Urquidi	Quemarropa

DECIMOSEGUNDA CARRERA.— 1.100 metros.— A las 17.35 horas. Cuarta Serie.— Handicap.

E. González	1 Minoska	56	15	T. Herrera	M. Cross
S. Vera	2 El Carril	54	9	A. Valdés	Paket of Tea
R. Parodi	3 Loco Verde	54	1	H. Inda	G. Green
U. Gaete	4 Mociña	54	12	P. Valderrama	Terek
N. N.	5 Almiratazgo	53	11	J. Bernal	Cimarrón II
L. A. Paredes	6 Karina	52	16	A. Petit	Country Life
R. Valenzuela	6A Onique	47	3	S. González	High Born
A. Núñez	7 Recocido	51	6	G. Urquidi	Burnt Brown
S. Vera	7A Mateo	48	7	V. Romero	M. Bowman
Hugo Pilar	8 Jardín	50	14	E. Castillo	Stenigot
S. Escudero	8A M. del Pilar	48	10	P. Bagú	S. Meridian
C. Peña	9 Romance	50	2	E. Rodríguez	Spartan Fare
L. G. Farmer	10 Danielito	49	8	D. Sandoval	Reluciente
N. N.	10A Inquisidor	45	5	H. Cisternas	Franqueo
C. Pezoa	11 Norte Chico	49	13	L. Espinoza	Roi d'Atout
H. Pilar	12 Siglo de Oro	49	4	J. Melero	Star Shell

Partidores automáticos para el H. Chile

Serán hechos en nuestro país para dieciséis rivales

Partidores automáticos instalará el Hipódromo Chile. Las cotizaciones respectivas fueron ya pedidas y no pasará mucho antes que el directorio de la institución resuelva en definitiva.

Los partidores vendrán en un solo block para 16 caballos, y las puertas metálicas se abrirán por un mecanismo de electroimán. Por si no funciona la electricidad, los partidores tienen un segundo sistema a base de aire comprimido.

El hecho de que hayan solamente 16 partidores, no significará perjuicios para los propietarios, ya que el ahorro de tiempo permitirá que la institución palmeña programe 11 carreras en lugar de 10.

La firma que presentó la cotización es "Metalúrgica Ferrax Ltda.", uno de cuyos socios es el señor Sergio Kohon, distinguido turfman que ha dedicado muchos esfuerzos a la causa de la hípica. Personalmente dirigió la confección de los planos y diversos detalles de la "maquette". El plazo de entrega —una vez aprobada la cotización— es de 90 días.

CAJONES PARA EL CLUB

La misma firma comercial entregó para el Club Hípico 6 modernos cajones de partida. De esta manera se evitarán las excesivas demoras y el programa no sufrirá atrasos que perjudican a todos, pero mucho más a la institución organizadora.

Esos cajones entrarán en juego el próximo domingo.

CINCO CONSEJOS PARA EL C. HIPICO

UN BUEN APRONTE: La Ligua, 700 metros en 43 tres quintos.

UN GANADOR INDICADO: Endilgada.

UNA TRIPLETA A PLACE: Gaby Morlay, Marusiña, Reverbero.

UN DATO AL OIDO: Tulsa.

UNO PARA COBRAR EN LA ULTIMA: Queen Bess.

HECTOR SALAS es uno de nuestros mejores jinetes y, también, uno de aquellos que goza de mejor ambiente. Ayer lo sorprendimos junto a Victorino Romo, Héctor Godoy y Pedro Inda, todos preparadores, conversando amigablemente. Para el domingo lleva muy buenas montas. Ambiguo figura entre sus "fijas".

Galardón, potrillo con cara de ganador

Se vio muy bien pupilo de Suárez

Taurús, Galardón y Garrichista cumplieron los mejores aprontes de ayer en el Hipódromo Chile.

El primero, pupilo de Aquiles Petit, pasó 800 metros en 49 segundos, montado por Juan García, Galardón con Ricardo Madariaga demostró que es potrillo de porvenir ya que cubrió los 700 metros en 43 segundos 2 quintos. Finalmente Garrochista con Manuel Alquinta pasó los 300 metros en 18 1|5, repitiendo 200 metros en 12 segundos.

Otros aprontes:

Pista de arena de subida

MOSCADA, R. Madariaga, 400 en 24 2|5

LIFAR, L. Farmer, 600 en 38 2|5.

HUNGRIA, A. Díaz y Bélgica, M. Lanzur, 500 en 31 2|5; llegaron iguales.

EL MORO, R. Madariaga y Fairy Tale, R. Castillo, 800 en 51; viéndose muy fácil F. Tale.

FLORENTINO, N. Vásquez, 700 en 45

CASTEL GANDOLFO, C. Ojeda, 800 en 51

PALMICHAR, J. Toro, 500 en 32

DOMINGO, S. Véliz, 500 en 31

CALENTURA, L. García, 500 en 31

KEMAL PASHA, J. Barrios, 600 en 37 3|5

MALAGON, R. Castillo, 400 en 25 1|5

VATAN, A. Mora, 1.000 en 1.5

MANZANITA, N. Vásquez, 600 en 38

SIPAKIRA, H. Basay, 600 en 38

EL MALTES, R. Madariaga, 800 en 51 2|5

ANJOU, G. Farfán, 800 en 50

HARRIS, C. Lorenzo, 600 en 38 2|5

AYACUCHO, V. Romero, 800 en 51

KROMPRIZ, C. Ojeda, 500 en 31 1|5

OPOSITOR, R. Madariaga, 1.000 en 1.2 2|5

MAGREV, A. Mora, 500 en 31 3|5

CAMBRONELA, S. Allende y Behistán, S. Véliz, 600 en 37 4|5; llegaron iguales.

BAÑISTA, L. García, 400 en 25 1|5

BOLDFACE, I. Sandoval, 600 en 37 2|5

ARMY, G. Ayub, 600 en 38 3|5

NEOFITA, M. Guerrero, 600 en 38

LIFAR, L. Farmer, 600 en 38 3|5

EL BEDUINO, R. Silva, 800 en 51 2|5

VIRGENCITA, aprendiz, 200 en 13; regitió en 12 2|5

GETTYSBURG, J. Pérez, 600 en 38 2|5

TRANCO ALEGRE, N. Vásquez, 500 en 32

MILLAPO, G. Farfán, 400 en 25 2|5; a voluntad.

FRAGUADOR, L. Toledo, 600 en 37 3|5

Pista de bajada

EL SIMUN, M. Lanzzur, 700 en 42

ALTER EGO, R. Madariaga, 600 en 36

SORCIERE, R. Madariaga y Soda, R. Castillo, 600 en 36; fácil Sorciere.

GUANTE BLANCO, J. Barrios, 500 en 30 1|5

Humorístico correrá por última vez en poder de Juan Cavieres

EN SU APRONTE DE AYER CUBRIO 500 MTS. EN 32"

Humorístico correrá mañana por última vez en el Club Hípico, en manos de Juan Cavieres. En efecto, el defensor de "La Divisa" cambiará de chaquetilla y es por esa razón que muchos creen que con "dientes y muelas" tratará de ganar la novena carrera del programa. Ayer en la mañana el hijo de Flexton en Henrietta, entró a la pista de arena del Club Hípico y probó su estado en 500 metros. Para ese recorrido, montado por Enrique Araya, que también será su jinete, cubrió la distancia en 32 segundos clavados, demostrando que de haber sido exigido en las últimas distancias pudo mejorar ese tiempo. Al parecer, el pupilo de Cavieres "guardó energías" para su confrontación de mañana.

OTROS TRABAJOS

MARLINDA, E. Araya; 500 metros en 32.

AIROSO, J. Escobar; 700 metros en 47.

PALAFOX, R. Gatica; 800 metros en 53.

GALGA RUSA, G. Monetta; 700 metros en 45.2|5.

LUSITANA, U. Gaete; 400 metros en 25.1|5.

REVIENS, P. Flores; 500 metros en 30.

MATEO, S. Vera; 600 metros en 38.2|5.

BROCHETTE, J. Caro; LA SEXTA, E. Araya; 400 metros en 25.2|5.

TURLUPIN, H. Pilar; 600 metros en 39.3|5.

SIGLO DE ORO, R. Medel; 600 metros en 39.

THUNDER BOY, J. Caro, y CHINA NEGRA, R. Valenzuela; 500 metros en 31.1|5; iguales.

KONG, S. Escudero; 700 metros en 45.

POPULAR, R. Medel, y FANTASTICO, H. Pilar; 800 metros en 55, a voluntad.

CHOCALAN, J. Escobar; 400 metros en 25.3|5.

NINO, R. Parodi; 600 metros en 39.

LIBANO, L. Espinoza; 600 metros en 38.

QUELTEHUE, F. Toro; 700 metros en 44.3|5.

QUEEN BESS, J. Caro; 500 metros en 31.4|5.

BRUNETTA, O. Valenzuela; 600 metros en 39.

ALERON, H. Pilar; 400 metros en 25.1|5.

SATELITE, P. Ulloa; 700 metros en 45.2|5.

MONJE, L. A. Rojas; 700 metros en 45.4|5.

ALBOR, P. Flores; 400 metros en 25.

DOBLON, C. Pezoa; 800 metros en 53.

POLLITO DE ORO, H. Pilar, y PITUCAZO, R. Medel; 700 metros en 45.3|5.

ARISTODEMO, H. Pilar; 600 metros en 40.2|5.

LYSE, A. Núñez; 600 metros en 38.2|5.

ANDANZA, C. Sepúlveda, y ABORIGEN, S. Vera; 600 metros en 38. Iguales.

COVADONGA, U. Gaete; 700 metro sen 46.2|5.

CALIFICADOR, A. Poblete; 500 metros en 32.

PUREY, R. Parodi; 700 metros en 46.

HONROSO, Edo. González; 700 metros en 45.

FERNANDO MENESES es uno de los jinetes mejor montados para la reunión de mañana en el Hipódromo Chile. Le gustan Montepín y, también, Bélgica, ambos pupilos de Julio Castro Ruiz.

Cortas del TURF

■ALABANCIOSA sufrió la aplicación de remedios en un sobrehueso. Fracasó en su última presentación.

■AYACUCHO está en trato de venta para Concepción, y es probable que la del domingo sea su última carrera en Santiago. Actuará en la 8a. prueba del Hipódromo Chile.

■NUNCA MAS no correrá el domingo en la prueba inicial del programa palmeño. Quedó en muy malas condiciones después de su rodada con José Adasme.

■Y A PROPOSITO de José Adasme, su estado es muy satisfactorio. Se repone muy bien y no tardará en volver a las pistas.

■BANGUELERO, un potro argentino, es el nombre del padrillo que el señor Salomón Sumar trae para su nuevo criadero.

CINCO CONSEJOS PARA EL H. CHILE

1) Un buen apronte en la semana: Le Bourget, montado por G. Farfán, pasó 1.200 metros en 1.16.1|5, con un final de 31.2|5 para los últimos 600 metros.

2) Un ganador indicado: Adiós mi Plata.

3) Una doblona a ganador: Adiós mi Plata, Puerto Nuevo.

4) Un dato al oído: Novial.

5) Uno para el desquite: Melala.

LÜER PAYE LTDA.
SERVILLETAS DE PAPEL
Mac Iver 225

DINERO
Eº 500 A Eº 5.000
Facilitamos de inmediato, garantía propiedad primera hipoteca; letras superiores a Eº 200, de negocios efectivos, excelentes informes bancarios, descontamos, interés legal, Agustinas 972, oficina 343, tercer piso.

SOCIEDAD CRIADORES DE CABALLOS
F.S. DE CARRERA Y TATTERSALL S.A.
LOCAL DE VENTAS: AV. CLUB HIPICO 1450-TEL: 94168.
HOY SABADO, A LAS 3.30 P. M.
Por orden de los señores Carlos Allende N., Camilo Larraín P., Octavio Mujica D., Raúl Valdivieso B. y Hernán García Huidobro M., remataremos
HARAS SANTA AMELIA
Nueve productos de año, hijos de GHIRLANDAIO y MARABU III (ganador clásico en Argentina).
HARAS SANTA INES
Diez productos de meses, hijos de COUNTRY LIFE, PHARAD, BASILEUS II, GRAND STRATEGY y SYCOMORE II.
HARAS LOLOL
Seis productos de año, hijos de ANTAR, FLAUSS y FOREST ROW, y ocho productos de meses, hijos de ANTAR, FLAUSS y SYCOMORE II.
HARAS RIHUE Y HARAS VICTORIA
Tres productos de año hijos de Cockney, y dos potrillos de meses, hijos de STEP BROTHER y BAYARD III.
NOTA.— Todos estos productos están en exhibición en el Tattersall de Avda. Club Hípico 1450, y se rematarán de acuerdo con las disposiciones del Reglamento de Ventas aprobado por el Consejo Superior de la Hípica Nacional.
Gonzalo Larrain G. Gerente

TAURUS STEFANIA PUBLICIDAD
Tenga CASA PROPIA con un módico AHORRO mensual!
Deposite 8 CUOTAS DE AHORRO mensuales
y tenga de aquí a 5 AÑOS CASA PROPIA
de valor de $ 2.000.000 (en pesos de hoy)
(Valor actual de la Cuota de Ahorro: $1140.-)
No derroche en gastos superfluos!
Defienda su dinero y el porvenir de los suyos!
Ayude a la estabilización!
Abra su
CUENTA DE AHORRO PARA VIVIENDA (reajustable)
en el BANCO DEL ESTADO
(Hay un Plan para usted. Consúltenos!)
CORPORACION DE LA VIVIENDA
Informes: Arturo Prat 48

10) ARTICULOS PARA EL HOGAR

BOQUETES Stretch, tres pares: $ 1.100, $ 1.300, $ 1.500, $ 1.800. García Reyes 428. (10) 16-5 P.

15) ARRIENDOS OFRECEN

$ 75.000 ARRIENDO bonito bungalow, amplio living-comedor, chimenea, 3 dormitorios, baño de lujo con termoeléctrico, terraza, parrón, árboles frutales, etc. Verlo, sábado en la tarde y domingo en la mañana. Garantía, Fernando Rioja 288 (Paradero 19 1|2, Gran Avenida). (15) 15-5 C.

17) AUTOS, CAMIONES, etc.

CHEVROLET 1939, líquido por piezas, Mirador 597 (microbuses-taxibus-Cerrillos). (17) 15-5 P.

24) BOMBEROS

DECIMA COMPAÑIA DE BOMBEROS.— Bomba España. "Patria y Trabajo".— De orden del señor capitán, citase a la Compañía a ejercicio para el viernes 13, a las 23 horas, y domingo 15, a las 9 horas. Punto de reunión, El Cuartel. Uniforme de trabajo. — El ayudante. (24) 15-5 O.

SEGUNDA COMPAÑIA DE BOMBEROS "Esmeralda". — De orden del señor capitán, cito a la Compañía a ejercicio para el domingo 15 del presente, a las 10 horas. Punto de reunión, El Cuartel. Uniforme de trabajo.— El ayudante. (24) 15-5 O.

DECIMA COMPAÑIA DE BOMBEROS "Bomba España".— Cito de orden del señor director, a la Compañía a la sesión solemne y repartición de premios, para el martes 17 del presente, a las 21,30 horas. Uniforme de parada.— El secretario. (24) 17-5 P.

28) COMPRAVENTAS VARIAS

COMPRO oro y plata, Alameda 846. (28) 26-5 C.

COMPRESORA completa portátil, con estanque para 125 libras, vendo ocasión, Eº 160, por tener dos. Máquina afeitar Remington de Luxe, nueva Eº 36, verlas Chiloé 5779, paradero 14 Gran Avenida. (28) 16-5 P.

30) CONSEJOS UTILES

CECILIA: Naipe inglés, consejos psicológicos. París 849, esquina Londres. (30) 14-5 P.

SOLUCION para sus problemas, encontrará en Alida; por mentalismo moderno y práctico. Consúltela en su gran yerbería modelo, Castro 17. (30) 17-5 P.

32) CONSTRUCCION, MATERIALES

PUERTAS, ventanas, mamparas, galerías, persianas standard, liquidamos totalmente existencias. Precios para comerciantes. San Diego 749, Chacabuco 31-B., Chiloé 3970. (32) 14-5 P.

36) DINEROS, SOCIOS, PRESTAMOS

PARTIDA de Eº 100 a Eº 200. Facilitamos a profesionales, industriales, comerciantes. Informes bancarios excelentes. Interés legal, Agustinas 972, oficina 343. (36) 16-5 P.

38) DOCUMENTOS EXTRAVIADOS

HABIENDOSE extraviado libreta N.o 920471, de la Caja Nacional de Ahorros, perteneciente a Agustín Spezzie Gómez, queda nula por haberse dado aviso. (38) 14-5 P.

QUEDA NULO, por haberse dado aviso oportunamente, cheque Banco del Estado, Cuenta 4681, sucursal Alameda, N.o 5447183. (38) 15-5 P.

HABIENDOSE extraviado cheque N.o 265447, girado contra el Banco Sud Americano Central, Cuenta N.o 12832, Cop. EE. Hotel Carrera, queda nulo por aviso. (38) 15-5 P.

HABIENDOSE extraviado la Libreta de Ahorro, Cuenta N.o 158024 Vista, perteneciente a Juvenal Jara Espina, queda sin ningún valor por haber dado el aviso correspondiente. (38) 15-5 P.

¡INCREIBLE!

$ 8.000

UNA MESA Y TRES SILLAS fabricadas con material de primera y por su propio dueño.

Osvaldo Pinochet Lebrún
LOS MUERMOS 44
BARRIO PILA

MUEBLES DE OCASION

Living Normando, tres piezas $ 80.000.—
Living Chippendale, tres piezas $ 85.000.—
Comedor Normando, 8 piezas, $ 108.000.—
Dormitorio Normando, modelo especial en líneas estilizadas, $ 215.000.—
Comedor Chippendale, 10 piezas, $ 220.000.—

657 — NATANIEL — 657
NO TENEMOS SUCURSAL

38) DOCUMENTOS EXTRAVIADOS

HABIENDOSE extraviado libreta N.o 890751, de la Caja Nacional de Ahorros, perteneciente a Rosestela Fick Angulta, queda nula por haberse dado aviso. (38) 16-5 P.

HABIENDOSE sustraído cheque contra Banco Panamericano, Sucursal Independencia, serie S 0602681, cuenta 212, por la suma de 120 escudos, queda sin valor por haberse dado el aviso. (38) 16-5 P.

HABIENDOSE extraviado los títulos N.os 92109, por 83 accs., y 101806, por 91 accs., de la Cía. Manufacturera de Papeles y Cartones S. A., a nombre de Carlosa Treskow vda. de Ebbinghaus, quedan nulos y sin valor por haberse dado el aviso correspondiente a la Cía. (38) 16-5 C.

40) EDUCACION Y MEDIOS

CURSOS COMPLETOS comercio. Matrícula abierta. Secretarias, taquígrafas, dactilógrafas, escritura máquina, redacción, ortografía, taquigrafía, aritmética, contabilidad. Cursos diurnos, vespertinos. Instituto Contabilidad. Fundado 1922. Santo Domingo 1030, teléfono 69595. (40) 31-5 P.

MODAS, corte y confección. Cursos rápidos. Profesora especialista, alumnas confeccionan trajes primer mes. Clases diurnas, nocturnas. Diplomas válidos. Academia Nacional. Corte y Confección. Rosas 1353. H|O. C.

CURSOS: Interpretación musical, aficionados, principiantes, amantes canto, instrumentos, folklore, jazz. 18—20 horas. Compañía 1340. (40) 14-5 P.

INSTITUTO "Alonso Figueroa", Catedral 1257, cursos intensivos: contabilidad, taquigrafía, dactilografía, redacción. (40) 23-5 P.

INSTITUTO Moderno, Amunátegui 267. Cursos diurnos, vespertinos, taquigrafía, contabilidad, oficinistas. (40) 23-5 P.

DIAZ-GASCOGNE: Escuelas Politécnicas profesionales, fundadas 1914, reconocidas oficialmente Supremo Gobierno, matrícula abierta, contabilidad, práctica, pedicuro, tejido máquina, cortador sastre, modas, corte, confección, moda infantil, peluquería completa señoras, caballeros, niños, camisería. Enseñanza práctica rápida, individual, diplomas profesionales. Internado femenino, alumnas provincias, establecimientos serios, prestigiados Chile, extranjero. Unica dirección Monjitas 341, fono 36856, casilla 2724. (40) 23-5 C.

44) EMPLEOS BUSCAN

A PUBLICIDAD ofrece servicios pintora, dibujante, música, escritora, seudónimo V. A. N. A. G. Certificado. Eliana Cristi S. Huérfanos 2307. 16-5 P.

46) EMPLEOS OFRECEN

NECESITO lavandera para fuera de Santiago. Tratar Rosas 1884, Depto. 1, interior. (46) 19-5 P.

52) JOYAS, RELOJES, FANTASIAS

NOVIOS, compren sus argollas en la fábrica más antigua de Chile, Casa Sostin. Nueva York 66. H|O. C

60) MAQUINAS DIVERSAS

COMPOSTURAS máquinas escribir, sumar. Talleres Continentales, Bandera 517. Teléfono 85479. (60) 8-6 P.

65) MUEBLES Y MENAJE

MUEBLES, cómprelos directamente de la fábrica. Grandes facilidades. Arturo Prat 432. (65) 18-5 P.

VENDO regio estante libros, tres cuerpos, encina, desarmable, indicado para club. Otro un cuerpo, roble americano. Conferencia 1215. (65) 16-5 P.

71) NEGOCIOS, COMPRAVENTA

AL CONTADO Eº 7.500 vendo, taller de radios con material televisor, camionete, instrumental, buena clientela, muy lucrativo. Informes, Catedral 1484. (71) 13-5 P.

83) PROPIEDADES VENDEN

VENDO SITIO, Paradero 19 de la Gran Avenida. A una cuadra. 12x28. Al contado $ 1.000.000. Resto con facilidades, o permuto por auto Ford año 1940, o Chevrolet. Tratar, Vulcanización "La Bomba", Paradero 19, Gran Avenida. (83) 16-5 C.

ANTIVERO

CALEFACCION

PETROLEO DIESEL

ENTREGA A DOMICILIO
CON MEDIDOR EXACTO POR LITRO
TIPO BOMBA DE BENCINA

Depto. SHELL - Fonos 397662-35177

Importadora
HERMAN GASTELLU S.A.C.

EXISTENCIA PERMANENTE DE TODA CLASE DE REPUESTOS Y ACCESORIOS PARA AUTOMOVILES, CAMIONES Y TRACTORES. NEUMATICOS Y LUBRICANTES

ALAMEDA 1850
CASILLA 32-D
FONO 82465
SANTIAGO

DICK TRACY — POR CHESTER GOULD

NUEVOS, VALIOSOS Y PRACTICOS REGALOS

DE LOS AVISOS ECONOMICOS DE "LA NACION"

DESDE HOY Y TODOS LOS DIAS PODRA UD. ELEGIR

Los Exquisitos Productos NESTLE
Crema - Leche Condensada - NESCAFE

No son muestras: SE TRATA DE TAMAÑOS DE VENTA CORRIENTE AL PUBLICO

Además, obsequiamos diariamente la excelente Revista mensual "EN VIAJE" DE LOS FERROCARRILES DEL ESTADO

Y seguimos también con las entradas a platea de los concurridos cines:

BAQUEDANO - O'HIGGINS - NACIONAL - SAN MARTIN
CONTINENTAL - ESMERALDA - PORTUGAL

Los Avisos Económicos de LA NACION le permiten elegir lo que más le agrade.

Siempre a $ 25 la palabra, SIN RECARGO LOS DOMINGOS, Y LUNES GRATIS, para los avisos ordenados los viernes y sábados.

83) PROPIEDADES VENDEN

Eº 1.000 VENDO lindo sitio 13x50 Florida, facilidades. Bandera N.o 140 K, cuarto piso, departamento 5, señor Márquez. (83) 15-5 P.

VENDO casa grande. Verla y tratar, Tte. Ponce 1955. (83) 16-5 C.

VENDO casa grande. Verla y tratar, Tte. Ponce 1955. (83) 16-5 C.

SITIO 19 x 19 urbanizado, Eº 1.300 al contado, verlo calle Potrerillo 2616 (Población La Consistorial), Recoleta, altura 2600. Tratar Avenida México 235. (83) 16-5 P.

VENDO bungalow 3 dormitorios y 1 chico, living comedor, baño y medio, tiene termoeléctrico, entrada de auto con baldosas, porch, árboles frutales, ubicado calle Los Plátanos "Macul", buen estado. Tratar en Costanera 2722 esquina Vitacura-Copec. Precio, Eº 6.550. Facilidades. (83) 16-5 P.

85) RADIOS Y DISCOS

CHASSIS para radioelectrolas, radios y radioelectrolas "Omega" calidad suprema. Pida una demostración a su distribuidor más próximo. Fabricantes Bonecic y Caro Ltda. María Auxiliadora 937, paradero 6 1|2, Gran Avenida casilla N.o 2749. (85) 29-5 P.

90) REMATES

REMATE JUDICIAL, ordenado por el Tercer Juzgado de Mayor Cuantía, en juicio: "Mir con Miranda", el jueves 19 de mayo, a las 10.30 de la mañana, en Huérfanos 1658. Detalles el miércoles 18 y jueves 19, en avisos de remates en "El Mercurio".— Carlos Guzmán, martillero público. (90) 18-5 C.

ANTE SEGUNDO Juzgado Civil Mayor Cuantía Santiago, rematárase 31 presente, 15.30 horas. Parcelas N.os 183 y 184, del fundo La Reina, comuna de Ñuñoa, departamento Santiago, calle Valenzuela Puelma sin número, inscritos fojas 6888, N.o 13588, Conservador Santiago 1942. Mínimum, Eº 2.000. Pagadero cincuenta por ciento al contado, saldo dos cuotas iguales, 3 y 6 meses plazo. Boleta garantía diez por ciento mínimum. Demás antecedentes juicio, Nellen Johaan con Auerbach y Westermayer.— Secretario. (90) 15-5 P.

GUIA PROFESIONAL

ABOGADOS

SANCHEZ DEL POZO
Especialmente asuntos matrimoniales, posesiones efectivas, particiones. Moneda 1137, oficina 78, fono 80813. H|O C.

MANUEL CARTES
Divorcios, nulidades matrimonio, particiones, Huérfanos N.o 1294, oficina 42, teléfono 64559. H|O.

RAQUEL KOGAN B.
Abogado
Atiende toda clase de asuntos. Compañía 1048, fono 84844 Edificio Teatro Real. Atención 6 a 8 P. M. P.

MARCOS TOPAZ
Abogado
Convenios comerciales, prevención quiebras, cobro judicial, cheques, letras, asuntos criminales, sociedades, contratos, impuestos, Huérfanos 979, Of. 829, fono 89026, 11 a 1, 7 a 8. H|O C.

ELIAS NEGHME RODRIGUEZ
Juicios del trabajo y quiebras, Ahumada 131, oficina 318, teléfono 88387. H|O.

ADRIAN MOLINA
Abogado
Huérfanos 1294, oficina 42. Jubilaciones, desahucios, redacción contratos. 24-5-60 H|O C.

JOSE BERESTESKY
ABOGADO
Corresponsalías, países sudamericanos, Europa y Estados Unidos, Bandera 172. 31-5-P.

MEDICOS

Dr. IVAN VIDELA
Medicina interna
Consulta diaria de 4 a 6 P. M. Alameda Bdo. O'Higgins 2951 (frente al Portal Edwards). Fono 94881. H|O. C.

MEDICOS

Dr. HERNAN DEL PINO
Enfermedades de niños
Consultas 2 a 4, Mac Iver 142. 2.o piso. Oficina 204 teléfono 393601. Martes, Jueves y Sábado. Pedir hora al fono 471009. H|O C.

Dra. LUISA PACHECO PIZARRO
Médico-cirujano, señoras y niños Consultas de 15 a 18 horas Lord Cochrane 177, Fono 86762.

Dr. GORGEWSKY
Rayos X
Estómago, Hígado, Bronco-pulmonar, Diabetes. Compañía 2211 (86859). 2 a 6. 25-2 61.

Dr. GASTON RAMIREZ
Piel, Manuel Rodríguez 56. Fono 68828. H|O C.

ABDELKARIM DAVIS
Señoras, ginecología, sexología, siconeurosis. Consultas, 3-7. Huérfanos 2084. 25-5-60 P.

DENTISTAS

Clínica Dental "Central": Prótesis inmediata. Trabajos urgentes. Reparaciones, Compañía 1068, Oficina N.o 1103, Teléfono 85702. 31-5-60 G.P.

TECNICA DENTAL

"Rápido", soldaduras dentales: Placas dentales artificiales quebradas. Pasaje Agustín Edwards N.o 29, entrepiso N.o 111 (Ahumada 312). Teléfono 67378. 31-5-60 G.P.

MATRONAS

SEÑORA PHERINY
Lord Cochrane 114. H|O C.

90) REMATES

REMATE menaje casa, orden: R. Barazarte, E. Just, C. Flesch, A. Rivera, L. Salvo, A. Nagel, R. Prieto, C. Cavagnaro, F. Basterrica, C. Aguirre, M. Puga, M. Ugarte, J. de la Fuente, C. León, A. Herman, A. Zaror, C. Rogat, C. Ramírez, A. Retamales, F. Hamlet, E. Silva y J. Bruna, sábado 18 horas, Compañía 1618.— Jorge Balmaceda, Guillermo Gómez, martilleros públicos. (90) 14-5 C.

MAÑANA domingo 15, a las 15.30 horas, en calle Emilio Delporte 1371, remataré especies consignadas por los señores, Fco. Tokos, S. Macera, F. Rivera, I. Riveros, A. Castro, I. Valdés, M. Cornejo, M. Silva, A. Vieira.— Nicanor Marticorena, martillero público. (90) 15-5 C.

REMATE JUDICIAL: Por resolución del Segundo Juzgado Civil de Mayor Cuantía de esta ciudad, el día 18 de mayo de 1960, a las 16 horas, saldrá a remate, la propiedad ubicada en calle Obispo del Pozo N.o 2020, de la comuna de Santiago. Mínimum $ 533.332 al contado. Boleta de garantía del diez por ciento del mínimum. Demás bases y antecedentes en el juicio caratulado "Caja de los Propietarios de Chile S. A. con Guajardo Aguilar Luis H.", sobre cobro ejecutivo de pesos.— El secretario. (90) 14-5 P.

MAÑANA domingo 15, a las 11 horas, en calle Covarrubias número 821, remataré especies consignadas por los señores, Jorge Tapia, Inés Riveros, Manuel Silva, José Subotnick, Luis Latorre, C. Schimino, F. Tokoc, E. Lorca, A. Viera. — Nicanor Marticorena, martillero público. (90) 15-5 C.

REMATE: Ante Quinto Juzgado Civil Mayor Cuantía Stgo., rematarase 30 mayo próximo, 15.30 horas, sitio 9, manzana C., Parque Residencial Manquehue Lo Curro, Las Condes. Mínimo subasta, 2.000 escudos. Precio pagárase 50 por ciento contado, saldo 3,6 meses. Entrar remate necesario vale vista o dinero 10 por ciento mínimo. Demás antecedentes autos 81112, Nellen con Yutta Ejecución.— Secretario. (90) 15-5 P.

REMATE de menaje de casa, domingo 15 mayo, a las 10,30 horas, calle Marta Arteaga 1107, por orden de la sucesión, Carlos Jiménez Arévalo, Manuel Silva, Héctor Francisco Rivera, Adriana Ramírez, Inés Riveros, Olga de Marín, Alfredo Gómez, Raúl Raggio, Guillermo Child, Silvia Correa, Teresa Alfaro, Carlota Herlinger, Gabriel Sanhueza, José Martínez, Dionicia Didier, Pedro Martínez, Sergio Navarro. A la vista, Alfredo Recart Schmidt, Gustavo Echeverría Vigil, Ricardo Araya Navarrete, martilleros públicos. (90) 15-5 C.

HOY SABADO 14, a las 15.30 horas, en calle Unión Central 1060, Depto. 918, remataré especies consignadas por los señores M. Silva, F. Tokos, E. Lorca, I. Riveros, F. Rivera, S. Macera, A. Vieira. — Nicanor Marticorena, martillero público. (90) 14-5 C.

92) SASTRERIAS Y MEDIOS

CASIMIRES desde $ 1.950 el metro. Depósito directo de fábrica. Casa Salazar, Avenida Bernardo O'Higgins 2783, esquina Libertad. H|O. C.

92) SASTRERIAS Y AFINES

SASTRERIA Salazar, caballeros niñas, extenso surtido, corte elegante. Precio incompatibles. Avenida Bernardo O'Higgins número 2783, esquina Libertad. H|O. C.

102) JUDICIALES Y LEGALES

DESCONTAMOS LETRAS: NEGOcios efectivamente realizadas. Excelentes informes bancarios. Interés legal. Agustinas 972, oficina 343. (102) 7 al 16-5 P.

JUDICIALMENTE: COBRAMOS cheque con o sin protesto, sin gasto alguno para el cliente. Abogados especializados. Rapidez, seriedad, Agustinas 972, oficina 306. (102) 7 al 16-5 P.

JUZGADO CIVIL SAN MIGUEL concedió posesión efectiva herencia intestada Juan Eduardo Muñoz, a hijos legítimos José y Osvaldo Muñoz Marín, sin perjuicio derechos cónyuge sobreviviente, María Olga Marín. Secretario. (102) 13-14-16-5 P.

QUIEBRA JUAN DERPICH LOpez. Juzgado de San Miguel. Por resolución de 5 de marzo 1960 fue declarado en quiebra Juan Derpich López, comerciante, de este domicilio, Vicuña Mackenna 4515. Quienes tengan bienes o papeles pertenecientes fallido, deben entregarlos dentro de tercero día, al Síndico, bajo pena de ser considerados encubridores o cómplices de la quiebra. Adviértese público no debe pagar ni entregar mercaderías al fallido bajo pena de nulidad de los mismos. Acreedores residentes Chile deben verificar créditos y preferencias dentro 30 días, bajo apercibimiento legal. Notificaciones por avisos se harán en "La Nación". Secretario. (102) 13-14-16-17-18-5 C.

PRIMER JUZGADO CIVIL. Resolución, doce mayo presente año, concedió posesión efectiva herencia intestada, Carlos Covarrubias Varas a Carlos, Daniel, Paz y Javier Covarrubias Ortúzar, sin perjuicio derechos cónyuge sobreviviente, Carolina Ortúzar Larraín.— El secretario. (102) 14-16 y 17-5 P.

PRIMER JUZGADO CIVIL. Resolución, doce mayo presente año, concedió posesión efectiva herencia intestada, María Pacheco González a Arturo Muñoz Pacheco, sin perjuicio derechos cónyuge sobreviviente, Omar Muñoz Urrutia. —El secretario. (102) 14-16 y 17-5 P.

PRIMER JUZGADO CIVIL. Resolución, trece mayo presente año, concedió posesión efectiva herencias intestada, Ricardo Negrete Jorquera y testada María Negrete Fuentes a Rafael Alfredo, Eduardo Ubaldo y Andrés Ricardo Negrete Negrete.— El secretario. (102) 14-16 y 17-5 P.

QUINTO JUZGADO CIVIL. Concedió posesión efectiva herencia Doralisa Muñoz Márquez a Delcio, Alberto Enio, Nelson Eduardo y Sonia Elisabeth Hevia Muñoz.— Secretario. (102) 14-16 y 17 P.

SEGUNDO JUZGADO CIVIL. Concedió a don Raúl Flores Bravo, posesión efectiva herencia testamentaria de don Juan Antonio Flores Vásquez. (102) 14-16 y 17-5 P.

102) JUDICIALES Y LEGALES

JUZGADO CIVIL SAN MIGUEL concedió posesión efectiva herencia intestada José González Zuñón a hija legítima Agustina González Cuesta, sin perjuicio derechos cónyuge sobreviviente, Margarita Belmar Troncoso. Secretario. (102) 13-14-16-5 P.

POR HABER EXTRAVIADO CHEque Serie A. B. 9173139 Banco del Estado, Sucursal Ñuñoa, queda nulo, por aviso. (102) 13-5 P.

EN PUENTE ALTO, a 30 abril 1960, ante el inspector del Trabajo, señor Lautaro Ahumada, se ha constituído el Sindicato Profesional de Profesores de la Fundación "Domingo Mette Meslas", de Puente Alto, habiéndose elegido el siguiente directorio: presidente, Patricio Mardones Marín; secretario, don Guillermo Modesto Pino Jerez; tesorero, don Carlos Enrique Moreno Serna; directores: don Anselmo Martínez López; don Nogui Berríos Cataldo. Se hace la presente publicación en cumplimiento a lo dispuesto en el artículo 378 del Código de Trabajo. (102) 14-5 P.

SINDICATO de Choferes de Taxibuses de la Línea Pedro de Valdivia-Blanqueado. Con fecha 15 de mayo se constituyó la nueva directiva de este Sindicato ante la señorita Inspectora doña Ana Rojas, y quedó constituído de la siguiente manera: presidente, René Aguiló Catalán; secretario, Eugenio Arce Muñoz; tesorero, Carlos Tober Tobar; directores: Hernán Navarrete M., Orlando Lambert Sánchez. (102) 14-5 P.

QUIEBRA HERNAN SCHIEFFELbein. Quinto Juzgado Civil. Resolución 30 abril 1960 tuvo por presentada nómina reconocidos figurando siguientes acreedores valistas: Juan de Dios Vergara, Eº 580,57; Cía. de Petróleos de Chile, Eº 493,73; Cajas Registradoras Nacional, Eº 62,22; Pinturas Técnicas, Eº 635,97; Pablo Uribe, Eº 29,91; Víctor Ginouves, Eº 110; Samuel Lira, 649,89; valista impugnado Carlos Apey, Eº 120,29. Secretario. (102) 14-5 C.

QUIEBRA ARMANDO IBARRA H. Cuarto Juzgado Civil. Resolución 4 mayo 1960, declaró cerrado procedimiento ordinario de verificación, verificándose siguiente crédito valista, Hugo Martini, Eº 230. Secretario. (102) 14-5 C.

QUIEBRA SOCIEDAD DAGACH Hnos. Quinto Juzgado Civil. Resolución 12 septiembre 1959, túvose por rendida cuenta general de administración, será aprobada si no fuere objetada dentro de 15 días. Secretario. (102) 14-5 C.

PRIMER JUZGADO CIVIL. Resolución, once mayo presente año, concedió posesión efectiva herencias intestadas Sofía Walker de Rivas y Francisco Rivas Vicuña a Sofía, Jaime y Francisco Rivas Walker; Horacio, Julio y Juan Carlos Fabres Rivas.— El secretario. (102) 12-13 y 14-5 P.

QUINTO JUZGADO CIVIL Concedió posesión efectiva herencia. Luis Eduardo Yáñez Rojas a Carmen Hortensia Yáñez Rojas. — Secretario. (102) 12-13 y 14-5 P.

QUINTO JUZGADO CIVIL Concedió posesión efectiva herencia. Raúl Pérez Herrera a María Alicia Olivia de las Mercedes, Raúl Andrés, doña Olga Lucía, Silvio Graciela y Gladys Raquel Pérez Muñoz, sin perjuicio derechos cónyuge, Mercedes Muñoz Vergara.— Secretario. (102) 12-13 y 14-5 P.

RENOVACION DE DIRECTORIO: En Santiago, a 9 de mayo de 1960, en el local de Teatinos esquina Santo Domingo, y ante la presencia del señor Inspector del Trabajo, don Diógenes Jaramis Rojas, se efectuó la renovación de la directiva del Sindicato Copempar, resultando elegidas las siguientes personas, por el período 1960-1961: presidente, don José Alfredo Muñoz Muñoz; secretario, don Sergio Peralta Herrera; tesorero, don Mario H. Figueroa Pérez; director, don Miguel Olave Pizarro; director, don Juan Emilio Galecio Gutiérrez. Se hace la presente publicación de acuerdo al artículo 373, del Código del Trabajo.— Secretario. (102 12-13-14 y 15-5 P.

SEGUNDO JUZGADO CIVIL.— Cita a parientes de Georgina, Doralisa y Patricia Rivera Poblete, a audiencia del dieciocho actual, quince horas, a fin deliberar acerca nombramiento su tutor o curador general.— Secretario. (102) 14 y 16-5 P.

QUINTO JUZGADO CIVIL, Modificó resolución concedió posesión efectiva herencia, José Luis Rodríguez Vergara, sentido que heredero, Iván Enrique Rodríguez Guzmán, lo es por transmisión derechos su padre Enrique Rodríguez Cáceres.— Secretario. (102) 12-13 y 14-5 P.

QUINTO JUZGADO CIVIL CONcedió posesión efectiva herencias Juan Riquelme Pino y Griselda Lermanda San Martín a Olga, Aida de las Mercedes, Jorge Enrique y Raúl del Carmen Riquelme Lermanda.— Secretario (102) 12-13 y 14-5 P.

PRIMER JUZGADO CIVIL. Resolución, once mayo presente año, concedió posesión efectiva herencia intestada, Luis Andrews Acuña a Patricio y Luis Andrews Zúñiga, sin perjuicio derechos cónyuge sobreviviente, Victoria Zúñiga Latorre.— El secretario (102) 12-13 y 14-5 P.

QUINTO JUZGADO CIVIL, Modificó resolución concedió posesión efectiva herencia, Clodomiro Alejandro Cristi Cáceres, sentido es carácter testamentaria.— Secretario. (102) 12-13 y 14-5 P.

JUZGADO LETRAS SAN MIGUEL concedió por resolución 11 del actual, posesión efectiva herencia intestada de Ernesto Santa María Salgado a hijos legítimos Haydée del Carmen, Guillermo Mario y Adriana Santa María Alvarez, sin perjuicio derechos cónyuge sobreviviente, doña Rosa Alvarez Meyer. El secretario. (102) 13-14-16-5 P.

QUIEBRA MANUEL COTO Y Luis Riquelme. Quinto Juzgado Civil. Resolución 9 mayo 1960 tuvo por presentada nómina reconocidos, figurando siguientes acreedores valistas: Luis López, Eº 110, y Sergio Reid, Eº 338,39. Secretario. (102) 13-14-16-5 C.

PRIMER JUZGADO CIVIL, Resolución tres mayo presente año, concedió posesión efectiva herencia intestada María Esperanza Bernales de Silva a José Luis, Elvira, Diego y Mario Silva Bernales. El secretario. (102) 13-14-16-5 P.

PRIMER JUZGADO CIVIL, Resolución once mayo presente año, concedió posesión efectiva herencia intestada Angel Custodio Rodríguez Severino a Ana Luisa Antivilo Madariaga. El secretario. (102) 13-14-16-5 P.

QUINTO JUZGADO CIVIL CONcedió posesión efectiva herencia Martín Salgado Rodríguez a Ramiro, Marta Antonieta, Julieta Ida, Enrique Mario, Mariana Elba, Osvaldo Eleazar y Silvio Arturo Salgado Ramírez, sin perjuicio derechos cónyuge, María Ana Ramírez Leteller. Secretario. (102) 13-14-16-5 P.

QUINTO JUZGADO CIVIL CONcedió posesión efectiva herencia Moisés Topaz Itzcovich a Mirra Mónica y Juana Ximena Topaz Wainer, sin perjuicio derechos cónyuge, Lila Weiner Servin. Inventario solemne practicaré 17 actual, 15 horas. Secretario. (102) 13-14-16-5 P.

QUINTO JUZGADO CIVIL CONcedió posesión efectiva herencia Fernando Ponce Cerda a Sonia Herminia, Carlos Alberto y Luis Fernando Ponce Briones, sin perjuicio derechos cónyuge, Leonora Briones Leivi. Secretario. (102) 13-14-16-5 P.

QUIEBRA RENE CID ARRIAGA. Quinto Juzgado Civil. Resolución 9 mayo 1960, tuvo por presentada nómina reconocidos, figurando siguiente acreedor valista: Banco Israelita de Chile, Eº 1.430. Secretario. (102) 13-14-16-5 C.

JUZGADO CIVIL SAN MIGUEL concedió posesión efectiva herencia intestada Federico Aulecia Bernet a cónyuge sobreviviente, María Claudina Hernández Manzilla. Secretario. (102) 13-14-16-5 P.

QUINTO JUZGADO CIVIL. Concedió posesión efectiva herencia, Mary Jane Lorentz Hanna a herederos testamentarios, Lester Leyla Lorentz, Margaret Ann Lorentz, Unión Church, Congregación Religiosa y Blanca Stella Cisterna Saavedra. Inventario solemne practicaré 18 actual 15 horas.— Secretario. (102) 14-6 y 17-5 P.

QUINTO JUZGADO CIVIL.— Cítase audiencia 19 actual, 15 horas, parientes menor, Oscar Segundo Mardones Ortiz fin deliberar curatela menor.— Secretario. (102) 14-6 y 17-5 P.

CERA "ALFA"

40 AÑOS DE PRESTIGIO

AHORA: Renovador de brillo "Alfa" en pasta, para muebles, latas de 1|2 libra neta. Cera "ALFA", superior, latas de 1 Kg. neto. Cera "ALFA" para baldosas, latas de 1|2 libra neta. Rojo — Negro — Incoloro y Verde.

Pedidos al por mayor:

FCA. DE CERAS INDUSTRIALES "ALFA"
TELEFONO 460222 — CASILLA 1918

BUSES PLACA — AUTOMOVILES TAXIS — CAMIONES PSICOTECNICO

INSTITUTO SAN CRISTOBAL

CURSOS PRACTICOS PARA CHOFERES

INFORMES MATRICULA MAC-IVER 728 EXAMEN CARNET

RIV
REISER PETITBON Y Cía. S.A.C.
ALAMEDA 460

SERVICIO DIARIO

DE LOCOMOCION COLECTIVA A:
Los Angeles, Concepción, Chillán, Cauquenes (Maule), Linares, Talca y Molina.
NOCTURNOS A CONCEPCION Y TALCAHUANO
Viajes directos sin trasbordo. BUSES PULLMAN Y PRIMERA CLASE. Personal seleccionado.

EMPRESA VIA SUR LTDA.

SAN DIEGO ESQUINA PLAZA ALMAGRO
VENTAS DE PASAJES: FONOS 68625 y 67210
ENCOMIENDAS, GIROS Y REEMBOLSOS, FONO 67014

"Su Imperio Era el Océano" próximo gran estreno del Astor

Robert Stack, en el papel del héroe naval norteamericano, John Paul Jones, y su primer amor, Erin O'Brien, en una escena romántica de la película de Samuel Bronston, en technirama y technicolor, "Su Imperio era el Océano", que presenta Warner Bros, y que se estrenará pronto en el Cine Astor. También aparecen en el film Marisa Paván, Charles Coburn, Macdonald Carey y Bette Davis, en una actuación especial como Catalina la Grande.

Teatro MUNICIPAL

La Ilustre Municipalidad de Santiago, en el Sesquicentenario de la Independencia Nacional

PRESENTA

BALLET INTERNACIONAL DEL MARQUES DE Cuevas

Hoy y mañana canje de abonos en Boletería

Martes: Primera función de abono. Las entradas sobrantes de abono se venderán el mismo día de la función.

Miércoles: Segunda funcion de abono.

Jueves: Función extraordinaria fuera de abono.

Amoblarle un departamento a Jack Lemmon tuvo sus complicaciones

Sería muy fácil y también típico de Hollywood, decir que no se escatimó gasto alguno en amoblar el piso de un personaje en el drama "The Apartment" (El Departamento), producido y dirigido por Billy Wilder para Artistas Unidos. Pero eso faltaría a la verdad.

La autenticidad fue una cosa que se tomó muy en cuenta por Billy Wilder al seleccionar los muebles. Se dio seria consideración al costo, la apariencia general y la comodidad.

En esta producción, protagonizada por Jack Lemmon, Shirley Mac-Laine y Fred Mac Murray, Lemmon es el propietario del departamento. Caracteriza a un modesto empleado llamado Baxter, en una gran compañía de seguros. Wilder insistió en que no hubiese mueble alguno que no estuviese dentro de los medios del propietario.

Esta decisión eliminó inmediatamente toda posibilidad de utilizar con piezas costosas, modernas o de época. Debía estar amoblado apropiadamente para un joven soltero de buen gusto y ambicioso, con piezas que él pudo haber traído de su casa o comprado. Nada podía ser excesivamente caro, pero debía reflejarse en todo el gusto del joven hacia las cosas buenas de la vida.

Afortunadamente no había mucha área que cubrir. El total de cuatro piezas, sala, dormitorio, cocina y baño, abarcaba sólo 72 metros cuadrados; sin dimensiones habían sido reducidas a propósito para establecer el contraste entre la oficina de ilimitado espacio donde el empleado trabajaba y el piso donde vivía.

Entonces, al escenógrafo Edward Boyle se le asignaron 2.500 dólares para amueblar el departamento. La teoría era que Baxter podía comprar sus muebles, dando un diez por ciento de pie, pagar el balance en tres años y no tener dificultad en pagar la deuda.

Boyle empezó entonces a buscar lo mejor que podía comprar por ese dinero. Por fortuna Boyle consiguió que el propio Wilder le prestase los muebles de más importancia.

Sólo la cama tenía historia cinematográfica. Está pintada de blanco, y fue usada hace varios años en el dormitorio de Audrey Hepburn, en la película "Sabrina", que fue dirigida por Billy Wilder.

El resto de los muebles del piso, incluyendo un sofá, un ropero y varias alfombras, fue adquirido por medio de una compañía proveedora de útiles teatrales. Paredes sobriamente pintadas, una chimenea del año 1890 y el linóleo del piso con huellas de bastante uso ya, completaban la vivienda.

Discos fonográficos, numerosos libros y revistas, un televisor algo destartalado y cosas personales como fotografías y estatuillas de madera daban calor de hogar al improvisado recinto.

El valor de los muebles en realidad excedía en unos dos mil dólares, lo estipulado en el presupuesto. Esto se debió a que el valor de los muebles prestados por Wilder aumentó recientemente.

Lo único completamente moderno en el piso fueron las pinturas. Estas eran seis copias del Museo de Arte Moderno. Entre ellas había reproducciones de obras de Picasso, Chagall, Rousseau y Paul Klee.

No fueron seleccionadas de acuerdo con el gusto personal de nadie en particular. Eran lo que más se solicitaba en el Museo. Cuanto Wilder hizo fue ir al Museo y pedir a la joven encargada de ventas allí las seis copias que más demanda popular tenían. Eso es precisamente lo que un joven que desease amueblar y adornar un piso habría hecho, dedujo el director.

JACK LEMMON

Se realizará un Festival del Cine Yugoeslavo

A partir del próximo jueves, se realizará en el Cine Nilo, un festival de Cine Yugoslavo, en el curso del cual se exhibirán 6 películas. Concluirá el 25 de mayo.

Las cintas que se darán a conocer son las siguientes: "Miss Stone", "El Tren sin Horario", "Solo", "Sábado por la Noche", "La Octava Puerta" y "Cinco Minutos en el Paraíso".

MIRILLA INDISCRETA

• Chita Rivera quien en realidad se llama Dolores Conchita Figueroa del Rivero y está casada con Tony Mordente, tiene una hija, Lisa Angela, de 20 meses. La artista nació en Washington D. C. Su padre era clarinetista y su madre trabaja todavía en el Pentágono. Llegó a Nueva York con una beca para la Academia Americana de Ballet, y empezó su actuación en "Call Me Madam". Dice que "es muy feliz de tener un marido, un perro, un niño y pensar en todos los que vendrán todavía".

• Al regresar de Jamaica, donde le tocó mucho el sol, la cara de Elizabeth Taylor tuvo que ser blanqueada para su papel en "Butterfield 8", y le recomendaron adelgazar unas libras.

• Se habla todavía de la separación eventual de Brigitte Bardot y de su marido, cuyos celos se manifestaron a su regreso del ejército.

• Debbie Reynolds y Harry Karl están pensando en casarse a fines de año.

• Jane Wyman, cuando tiene que asistir a recepciones, va ahora acompañada por su ex marido Fred Karger.

CELEBRANDO UN ESTRENO.— **En "Los Doce Césares" se celebró el estreno de "Duelo entre Angeles", de Giraudoux, en Nueva York. En el grabado, la actriz de cine británica Joan Collins, con el director Shaffer, de la misma nacionalidad.**

HOY Goyescas HOY

ESTADO Y HUERFANOS

A LA HORA DEL TE 5,45. Y NOCHE 1 A.M.

Continúa el EXITO de Angelillo

EL SEÑOR DEL CANTO ESPAÑOL

con YUYU DA SILVA
OSCAR FUENTES
LOS PERLAS
HUMBERTO GAMBINO
NORMA YANKAS
MARIA SOLEDAD

Orquestas de: LORENZO D'ACOSTA Y SU CANTANTE ENRIQUE FONTANA

el conjunto de LEO MARTINS con GLORIA NELSON

Reservas al fono 397425 y 30799

GOYESCAS PRESENTARA ESTE AÑO LOS MEJORES ESPECTACULOS en COMBINACION CON RADIO MINERIA

PRECIOS MODICOS

ILUSTRE MUNICIPALIDAD DE SANTIAGO

Teatro Municipal

ORQUESTA FILARMONICA DE CHILE

6a. Temporada Oficial

CONCIERTOS DE REPETICION

Por acuerdo de la I. Municipalidad de Santiago, estos conciertos se ofrecerán a precios reducidos todos los domingos a las 11 horas, y tendrán derecho a asistir a ellos los señores PROFESORES DE TODOS LOS CICLOS, ESTUDIANTES SECUNDARIOS y UNIVERSITARIOS, MIEMBROS DE LAS FUERZAS ARMADAS y CARABINEROS, y EMPLEADOS y OBREROS MUNICIPALES, siempre que acrediten su condición de tales.

Director: Juan Matteucci — Solista: Pedro D'Andurain (violín)

PROGRAMA

MAÑANA DOMINGO:

1er. CONCIERTO DE REPETICION

A LAS 11 HRS.

HAYDN: Sinfonía N.o 48 "María Teresa"
BRAHMS: Concierto en Re Mayor, Op. 77, para violín y orquesta.
STRAUSS: "Don Juan", Op. 20.

ENTRADAS EN VENTA EN BOLETERIA

PRECIOS:

Sillón de Orquesta	E° 0,60
Platea Baja	0,50
Palco de 1a.	0,50
Palco de 2a.	0,40
Balcón	0,30
Anfiteatro preferencia	0,20
Anfiteatro	0,15
Galería	0,10

HOY — VERMOUTH 7 P.M. NOCHE 10 P.M. — Satch — EXITO de la Cía. Nac. de Comedias Cómicas Ovido LEGUIA - Lucho CORDOBA

CON EL ESTRENO DE LA COMEDIA MUSICAL

PEREJIL

DE MARIO RIVAS Y LUGOZE. MUSICA DE CLARA SOLOVERA

¡EL IMPACTO DEL AÑO! ¡2 ACTOS Y 8 CUADROS DE CHISPEANTE ALEGRIA! ...¡Y CON UN ELENCO EXTRAORDINARIO!...

Reserve sus entradas al fono 89350

Precio DE LUNES A VIERNES: PLATEA $600.- PLATEA ALTA $400.-

SABADOS, DOMINGOS Y FESTIVOS: PLATEA $800.- PLATEA ALTA $500.-

GUIA DEL ESPECTADOR

TEATROS

ANTONIO VARAS (Morandé 25, teléfono 61200). — Instituto del Teatro. V.: La ópera de tres centavos.
CAMILO HENRIQUEZ (Amunátegui 31, teléfono 88959).— Teatro de Ensayo. V. y N.: La pérgola de las flores.
MONEDA (Estado 82, teléfono N.o 31477). — Compañía Américo Vargas-Pury Durante. V. y N.: La casa de los siete balcones.
PETIT REX (Huérfanos 735, teléfono 31144).— Compañía de los Cuatro. V. y N.: El hombre que se convirtió en perro. Cuento de verano.
SATCH (San Diego 242, teléfono 89350).— Compañía Leguía-Córdoba. V. y N. Perejil.
TALIA (San Diego 242, teléfono 89350).— Compañía Jorge Quevedo. V. y N.: Don Lucas Gómez.

REVISTAS

COUSIÑO (San Ignacio 1249, teléfono 50657). — Compañía de Revistas Humoresque. V. y N.: Eso que llaman el Ruca.
IMPERIAL (San Diego 1344, teléfono 51112).— Compañía de Revistas Broadway. V. y N.: Hay que trabajar a la francesa.
OPERA (Huérfanos 837, teléfono 38156).— Compañía de Revistas Bim Bam Bum. V. y N.: El fotógrafo de Margarita.
PRINCESA (Avenida Recoleta 348, teléfono 372605).— Compañía de Revistas Picaresque. V. y N.: Desnudos y con las manos en los bolsillos.

CINES
(HORARIO FIJO)

ASTOR (Estado y Huérfanos, teléfono 392112).— M. S. V. y N.: La grande guerra.
BANDERA (Bandera 76, teléfonos 89111-87853).— M. S. V. y N.: Ocho mil solteros.
CALIFORNIA (Irarrázaval 1564, teléfono 498661).— M. V. y N.: Viaje al centro de la Tierra.
CENTRAL (Huérfanos 930, teléfono 33355).— M. S. V. y N.: Cuando hierve la sangre.
CERVANTES (Matías Cousiño 134, teléfono 381894).— M. S. V. y N.: El luchador y el clown.
DANTE (J. Washington 26, teléfono 494359).— M. V. y N.: Una lección de amor.
DUCAL (Agustinas 777, teléfono 38315).— M. S. V. y N.: El perro humano.
EL GOLF (Avda. Apoquindo 614, teléfono 480046).— M. V. y N.: El perro humano.
HUELEN (Huérfanos 979, teléfono 31603).— M. S. V. y N.: Compromiso en Zurich.
HUERFANOS (Huérfanos 930) — M. V. y N.: Viaje al centro de la Tierra.
IMPERIO (Estado 235, teléfono 397960).— M. S. V. y N.: Problemas de alcoba.
KING (Huérfanos 840, teléfono 32838).— M. S. V. y N.: Héroes.
LAS LILAS (Eliodoro Yáñez esquina J. de Dios, teléfono 43116) M. V. y N.: Héroes.
LIDO (Huérfanos 680, teléfono 34366).— M. S. V. y N.: Sissi y su destino.
LO CASTILLO (Vitacura y Goyenechea, teléfono 481981).— V. y N.: Los adolescentes.
LAS CONDES (Avda. Apoquinde esquina de Noruega, teléfono 484067).— V. y N.: Muchachas de uniforme.
METRO (Bandera-Unión Central, teléfono 83761).— Cerrado por transformación.
NILO (Monjitas 879, teléfono 392078).— M. S. V. y N.: La novia del castillo de Fénix.
ORIENTE (Avda. Pedro de Valdivia 039, teléfono 41345). — V. y N.: Cuando hierve la sangre.
PACIFICO (Huérfanos 1147, teléfono 62921).— M. S. V. y N.: Infierno blanco.
PLAZA (Compañía 1068, teléfono 84714).— M. S. V. y N.: Retrato de una desconocida.
PEDRO DE VALDIVIA (P. de Valdivia con Fco. Bilbao, teléfono 43948).— M. V. y N.: Problemas de alcoba.
REAL (Compañía 1040, teléfono 65555).— M. S. V. y N.: Celda 2455, pabellón de la muerte.
REX (Huérfanos 735, teléfonos 31143-31144). — M. V. y N.: Yo pecador.
SANTA LUCIA (Avda. B. O'Higgins esquina de San Isidro, teléfono 34718).— M. V. y N.: La violetera.
WINDSOR (Moneda 1025, teléfono 89761).— M. S. V. y N.: El perro humano.

ROTATIVOS

ALAMEDA (Av. B. O'Higgins 2987, teléfono 91254).— La maja desnuda. Pueblo embrujado.
ALCAZAR (Avda. Brasil 373, teléfono 80122).— Murallas de sangre. Carretera infernal.
ALMAGRO (Plaza Almagro, teléfono 83425).— Gulliver en el país de los enanos. Yo quiero ser artista.
ALHAMBRA (San Pablo 4160, teléfono 90527).— El ciclón. Expediente negro. Infierno en París.
APOLO (Victoria 753).— El cerebro infernal. El imperio romano. El conde enamorado.
AUDITORIUM (Bandera 236, teléfono 84688).— Sissi emperatriz.
AMERICA (Ñuble 390, teléfono 52443).— Mujer infiel. Hermanos enemigos. El signo del zorro.
ANDES (Avda. Irarrázaval 435, teléfono 43811).— La posada de la sexta felicidad. El hombre del oeste.
AVENIDA MATTA (Avda. Matta 618, teléfono 51455).— Dios sabe cuanto amé. El despertar. El signo del zorro.
BALMACEDA (Balmaceda 841, teléfono 373779). — Dillinger, el que a hierro mata. Motín entre rejas.
BAQUEDANO (Plaza Baquedano, teléfono 31787).— Motín de los condenados. El vengador de su padre.
BLANCO ENCALADA (Avenida Blanco Encalada 2820, teléfono 91787).— El caudillo de la sierra. El cariñoso. Río Bravo.
CAPITOL (Avda. Independencia 224, teléfono 372406).— Imitación de la vida. El cariñoso. Los santos reyes.
CARRERA (Avda. Bdo. O'Higgins 2151, teléfono 86685).— Alias Jesse James. Timbuktú.
CINELANDIA (Puente 540, teléfono 67532).— El perro indomable.
CINE RIO (Monjitas 743, teléfono 33550).— Pasión prohibida.
CITY (Agustinas 1022, teléfono 66687).— La sombra del pasado.
CINE SUR (San Diego 935, teléfono 61524).— La maja desnuda. El pueblo embrujado.
COLON (San Pablo esquina Maipú, teléfono 90577).— El cariñoso. Los santos reyes. Río Bravo.
CONTINENTAL (Plaza Bulnes 41, teléfono 60735).— Escucha mi canción.
CHILE (Recoleta 2104, teléfono 372566). — La odalisca número trece. No soy monedita de oro. Gung-Ho.
EGANA (Los Guindos 3368, teléfono 471026).— Pasaporte al infierno. La orquídea negra.
EL SALTO (Avda. El Salto 3130, teléfono 373334).— El gran espectáculo. Ciudad pecadora. El fantasma de la batalla.
ESMERALDA (San Diego 1035, teléfono 64303).— El bandido de Zhobe. El espectro del mar chino.
FLORIDA (Estado 226, teléfono 34280) — Río sangriento.
GRAN AVENIDA (Gran Avenida 4830, teléfono 52163).— El bandido de Zhobe. El espectro del mar chino.
HOLLYWOOD (Avenida Irarrázaval 2900, teléfono 42389). — La novia de todos. Furia de amor.
IDEAL CINEMA (Mapocho 4117, teléfono 92188).— El potro indómito. El despertar. El monstruo adolescente.
ITALIA (Avda. Bilbao esquina de Avda. Italia, teléfono 41883). — Hombre del oeste. El caudillo de la sierra.
LAUTARO (Plaza Recreo, Carmen Mena 602). — La momia. El gran Caruso. El perro vaquero. El signo del zorro.
LIBERTAD (Avda Fermín Vivaceta 1564, teléfono 371627).— Los pistolocos. Siempre estaré contigo.
LIRA (Pintor Ciccarelli 293, teléfono 52181).— La momia. El espía de dos cabezas. Monstruo en la noche.
LO FRANCO (Carrascal 4604, teléfono 92705).— La ley de la montaña. Las mil y una noches. Tan bueno el giro como el colorado.
MAIPO (San Pablo 4251, teléfono 95050).— Los tigres del ring (primera parte). El que con niños se acuesta.
MAYO (Monjitas 879, teléfono 391201).— Festival de cortos de Warner Bros.
MARCONI (Manuel Montt 032, teléfono 42867).— La novia de todos. Furia de amor.
MARU (Huérfanos 786, teléfono 397907).— Cinco dedos.
MADRID (Chacabuco 32) — Su más fiel amigo. Cielo de cobre. Ambiciones que matan.
MINERVA (San Pablo esq. Chacabuco, teléfono 91464).— Compulsión. La senda de Oregón.
MIRAFLORES (Miraflores 378, teléfono 30909).— Sucedió en Montecarlo. Orgullo y pasión.
MISTRAL (San Diego 279, teléfono 63994). — Compulsión. La senda de Oregón.
MONACO (10 de Julio esquina A. Prat, teléfono 81027).— Aladino y la lámpara maravillosa. La marca del zorro. Comisario a la fuerza.
MONUMENTAL (Avda. B. O'Higgins 3943, teléfono 91555) — Imitación de la vida. Río Bravo. Atentado.
MODERNO (Gran Avenida 6544, teléfono 253, La Cisterna). — La momia. Alta sociedad. El perro vaquero. El signo del zorro.
NACIONAL (Avda. Independencia 801, teléfono 370594).— El cariñoso. Los cautivos. Los santos reyes.
NAVIA (Avda. Izquierdo 287, teléfono 93422).— Drácula. El prisionero de la Bastilla. Hermanos enemigos.
NORMANDIE (Avda. B. O'Higgins 139, teléfono 392749). — Sissi. Una americana en Italia.
NOVEDADES (Cueto 257, teléfono 94594).— Dios sabe cuanto amé. El despertar. Matanza en los muelles.
ÑUÑOA (Avda Irarrázaval 2706, teléfono 43152).— Los tres alegres compadres. Sólo Veracruz es bello.
O'HIGGINS (San Pablo esquina de Cumming, teléfono 86929).— Los pistolocos. Siempre estaré contigo.
PALACE OVALLE (José Ureta esq. de Iquique).— La momia. El gran Caruso. El perro vaquero. El signo del zorro.
PRAT (San Diego 2117, teléfono 50754).— Los santos reyes. El cariñoso. Los cautivos.
PALMILLA (Pedro Fontova 5021). Tarzán. Terror en alta mar.
PORTUGAL (Avda. 10 de Julio 252, teléfono 34816).— Los tigres del ring (segunda parte). El hombre que logró ser invisible.
RECOLETA (Avda. Recoleta 597, teléfono 373133).— La odalisca número trece. No soy monedita de oro. Gung-Ho.
REPUBLICA (Avda. República 238, teléfono 93613).— Orfeo negro. Codicia. Deshojando la margarita.
REGINA (V. Mackenna 624, teléfono 36097).— Murallas de sangre. Carretera infernal.
RITZ (San Antonio 50, teléfono 380613).— Los miserables (primera y segunda épocas).
RIVIERA (San Antonio esquina L. Vergara, teléfono 36093). — Los bárbaros invaden la tierra. El valor de Azabache.
ROMA (San Diego 236, teléfono 67258). — Alias Jesse James. Timbuktú.
ROXI (Huérfanos 1055, teléfono 80809).— Pecado de juventud.
SAN ANTONIO (San Antonio con Huérfanos, teléfono 33605). — Ascensor para el cadalso.
SANTIAGO (Merced 829, teléfono 32888).— Flor de mayo.
SAN MIGUEL (Avda. Euclides 1260, teléfono 51262).— El gran Caruso. La momia. Imitación de la vida.
SAN MARTIN (Avda. B. O'Higgins esquina San Francisco, teléfono 35357).— El perro indomable.
SANTA ROSA (Santa Rosa 3896, teléfono 53940). — La momia. Monstruo en la noche. El espía de dos cabezas.
SAO PAULO (Merced 772, teléfono 397946).— Almas en subasta.
SEPTIEMBRE (San Dionisio 3565, teléfono 94321).— Los tigre del ring (primera parte). El que con niños se acuesta.
SAN DIEGO (San Diego 612, teléfono 81093).— Ochocientas leguas por el Amazonas. Los tigres del ring (tercera parte).
TIVOLI (Huérfanos 757, teléfono 30611).— Orden de matar.
TOESCA (Huérfanos 1313, teléfono 63289).— Comenzó con un beso.
VALENCIA (Plaza Chacabuco esq. Santa Laura, teléfono 370285).— La odalisca número trece. No soy monedita de oro. Gung-Ho.
VERDI (P. de Valdivia 5372, teléfono 499704). — Gulliver en el país de los enanos. Yo quiero ser artista.
VENECIA (Castro 130, teléfono 80336).— Dios sabe cuanto amé. Ataque submarino. Maracaibo.
VICTORIA (Huérfanos 827, teléfono 30021).— Desnudos como Dios los creó.
VIENA (Viraceta 2410). — Duranquerque. Deseo bajo los olmos. Ni tiempo para morir.
YORK (Ahumada 166, teléfono 66687).— El hombre y

Películas del Momento

"INFIERNO BLANCO". (Starfilm).— Redención por el amor a un grupo de hombres enceguecidos por el vicio.— (Pacífico, Dante.)

"LA NOVIA DEL CASTILLO DE FENIX". (autaro Film)— Leyenda de amor. Japonesa en tecnicolor. Ryutaro Otomo y Yumko Hasegawa. (Nilo).

"COMPROMISO EN ZURICH". (Aló Films).— Peripecias de una pareja de enamorados. Liselotte Pulver, Paul Hubschmid. Tecnicolor. (Huelén).

"LA GRANDE GUERRA". (Grandes Películas). — Historia de dos soldados en la última Guerra Mundial. Italiana. Vittorio Gassman. Silvana Mangano, Alberto Sordi. (Astor).

"EL LUCHADOR Y EL CLOWN".— Vida circense y encuentros de lucha libre. Film soviético en colores. (Cervantes).

"FLOR DE MAYO".— (Pel Mex).— Versión de la novela ho- Historia de un adolescente que se convirtió en perro. Fred Mac Jack Palance. (Santiago).

"EL PERRO HUMANO". (Rank).— Producción de Walt Disney. Historia de un adolescente que se convirtió en perro. Fred Mac Murray, Jean Hagen. (Windsor, Ducal, El Golf).

"CUANDO HIERVE LA SANGRE".— (M.G.M.) Idilio roto por los convencionalismos. Gina Lollobrigida, Frank Sinatra. Tecnicolor. (Central, Oriente).

"RETRATO DE UNA DESCONOCIDA".— (Leo Films).— Intrigas en la diplomacia y alta sociedad. Alemana. Ruth Lewerick, O. W. Fischer. (Plaza).

"VIAJE AL CENTRO DE LA TIERRA".— (Fox).— Versión de la novela de Julio Verne. Tecnicolor. James Mason, Pat Boone, Diane Baker. (Huérfanos y California.)

"YO PECADOR".— (Pel Mex).— Vida del religioso franciscano Fray José Mojica. Pedro Geraldo, Libertad Lamarque, Cristiane Martel. Tecnicolor. (Rex.)

Próximos Estrenos

"TEMPESTAD".— En el ecrán del Rex será exhibida el jueves la película del sello Paramount, "Tempestad" drama basado en episodios históricos narrados por el novelista ruso Alejandro Pushkin. Rodada en Italia y Yugoslavia, relata la historia de la rebelión de Pugachev, el cosaco que pretendía el trono. En el reparto figuran Silvana Mangano, Viveca Lindfors, Van Heflin y Geoffrey Horne.

"SIN TALENTO PARA MATAR". — Una película festiva del sello Metro Goldwyn Mayer anuncia como su estreno más próximo el cine King. Se trata de la comedia "Sin Talento para matar", film dirigido por George Marshall y protagonizado por Glenn Ford y Debbie Reynols.

"DEL SUELO NO PASO". — El lunes será estrenada en el cine Continental la comedia festiva de Pel Mex, "Del suelo no paso". Esta cinta reúne a Resortes, junto a María Duval, Manolita Saval y Hortensia.

"LOS ASESINOS DE NUREMBERG".— En los cines Central y Santa Lucía se anuncia para pronto el estreno del film "Los Asesinos de Nuremberg", cinta documental que relata los entretelones del famoso proceso de la última guerra mundial.

"DE REPENTE EL VERANO".— El cine Ducal exhibirá el martes la producción del sello Columbia "De Repente el Verano".

Esta versión fílmica está basada en una obra de Tennessee Williams, y en su reparto protagónico figuran Elizabeth Taylor, Katherine Hepburn y Montgomery Clift.

ULTIMA PAGINA DE ESTA EDICION
Edición de 20 páginas — Precio: $ 50.—

LA NACION

SABADO 14 DE MAYO DE 1960
SANTIAGO DE CHILE

Embajador de Ghana ante la NU

NUEVA YORK.— Alex Quaison-Sackey, Embajador de Ghana ante las Naciones Unidas, toca un ritmo tribeño en un tambor que trajo al Birdland, un club nocturno de jazz de Nueva York. El Embajador, un aficionado ardiente al jazz, quiso comparar los ritmos nativos auténticos con los del moderno jazz. "La música —dijo Quaison-Sackey— es un antídoto necesario para las tareas serias". (FOTO UPI).

UN MUCHACHO PERSEGUIDO POR LA GUERRA Y UN CABALLO ASESINO

El caso del campesino Custodio Villalobos Mazuela.— Juan Pino Verdugo, muchacho de 17 años perseguido por los horrores bélicos

Por ABRAHAM HIRMAS

AL FINAL de Macul y hacia la cordillera, en donde empieza y se extiende el verde campesino de Santiago, cientos de chacras y parcelas forman un fascinante panel vegetal. Por esos contornos nace y se pierde lo que los cazadores llaman Las Perdices por la profusión de aves para matar al vuelo. Y por ahí, la Federación de Cazadores de Chile abrió su club de escopetas y pájaros.

Un día, en uno de los recovecos de Las Perdices amaneció muerto un anciano. Boca arriba, las manos extendidas en cruz, de su cabeza manaba abundante sangre. Era el inspector de la Federación de Cazadores, Custodio Villalobos Mazuela, quien, pese a sus 60 años, solía despertar con el alba y salir a dar una vuelta a caballo por el fundo.

Pero el animal no estaba.

Los carabineros que lo encontraron llamaron a la Brigada de Homicidios:

—Vengan a ver a don Custodio, colegas. Parece que lo mataron...

Con esta advertencia, los detectives apuraron al fotógrafo y al médico policial, con los que se internaron campo adentro. Los carabineros no habían tocado nada. El cadáver estaba tal cual lo habían hallado. Se hincaron y examinaron la cabeza de don Custodio, de la que seguía fluyendo sangre, a ratos en hilillos y a ratos a borbotones, como queriendo secarse. Dos minutos después de revisarlo, se levantaron y mientras se limpiaban los pantalones, preguntaron a los carabineros:

—Don Custodio, ¿acostumbraba pasear a caballo?

—Todas las mañanas, respondieron los colegas.

—¿Y dónde está el animal?

—Debe de estar ramoneando... ¿Se puede saber por qué les interesa el caballo?

—Porque fue el caballo el que lo mató...

Los carabineros quedaron perplejos. No podían creer lo que acababan de oír. Para convencerlos, los detectives les pidieron que se fijaran en la huella que el animal había dejado en la cabeza de don Custodio. Los carabineros se agacharon y le echaron un vistazo al cráneo.

—¡Bah! De veras... El caballo se lo dejó hundido como herradura...

Para que no quedaran dudas del accidente, persiguieron y atraparon al caballo. La herradura de una de sus patas posteriores estaba ensangrentada.

No era homicidio.

SEGUNDO CASO

LOS PADRES de Juan Eugenio Pino Verdugo estaban en Alemania durante la última guerra, cuando nació su hijo. No podían volver a su patria, mientras Hitler soportaba la peor de las descargas bélicas en su propia casa. El chico empezó a caminar entre estallidos de bombas y alaridos de sirenas. Sus ojitos empezaban a conocer un mundo turbio de balas y muerte, de sangre y horror.

Al cumplir los dos años, se lo trajeron a Chile; pero Eugenio Pino Verdugo había heredado ya una visión espantosa que le acompañaría por el resto de sus días. Nada, ni la vida apacible y pueblerina de su país, le borraría de su mente perturbada por la guerra lo que se le grabó en la tumultuosa Europa.

Eugenio Pino creció sobresaltado, alejándose de los ruidos, ocultándose del bullicio que le hacía recordar sus primeros años en la Alemania estremecida. Sobre todo, sufría mucho para los días de Pascua y Año Nuevo, cuando en las calles estallaban los petardos de la alegría. Las explosiones herían sus nervios, le acuchillaban el corazón y solía encerrarse en sus piezas para alejarse del martilleo de la bulla.

A los 17 años, no pudo más. Aprendiz de mecánico, trabajaba en un garage de San Bernardo, pero en sus horas de ocio prefería la soledad del fondo de su casa. Dos o tres veces, su madre, doña Marta Inés Verdugo, lo enfrentó a los psiquiatras, pero éstos nada pudieron hacer con su alma trastornada desde sus primeros pasos. Dejaba el hospital y volvía a las torturas. Su suerte estaba echada: se quitaría la vida. Los amigos no le creían. Pensaban que se trataba de una sombría broma de adolescente.

Una tarde, su madre lo dejó solo en casa, en calle Castro 245, y, cuando volvió, al anochecer, se sorprendió de que estuviera a oscuras. Empezó a buscarlo, y lo halló en su dormitorio con un balazo en el corazón.

No dejó carta alguna.

Su historia, ya se sabía.

Así Atendemos al Público

JARDINES Y PRADOS DE LA PLAZA MADECO SERAN REACONDICIONADOS

Promesa en ese sentido de los regidores

El señor Ricardo Reyes se quejó, hace días, del poco agrado que existía entre los vecinos que residen en las calles cercanas a la Plaza Madeco, por concurrir a este paseo, tanto por las escenas ingratas que se observaban, como por el descuido en la conservación de los jardines y prado. Insistía en que la I. Municipalidad de San Miguel y las autoridades policiales debían preocuparse de que este paseo ofreciera comodidades a los visitantes.

Sobre el particular, uno de los regidores de la I. Municipalidad de San Miguel nos dijo lo siguiente: "Ya está pronta la renovación, mejor dicho, la instalación de los regidores que integrarán el Municipio para el período de 1960. Todos y cada uno de los recién designados estamos dispuestos a emprender una intensa labor en favor de la Comuna, una de las más extensas y densamente pobladas del país. Mucho han trabajado los regidores que completan su período, pero, lamentablemente, queda mucho que hacer. Los requerimientos de los vecinos son numerosos, y cada cual pretende que su caso, su problema, sea solucionado primero que los demás. Quisiéramos atenderlos a todos al mismo tiempo, como en el caso de los vecinos de la Plaza Madeco, pero debe comprender que por mucha que sea nuestra voluntad, hay otros asuntos que precisan nuestra atención inmediata. Todos los problemas tienen solución, buscándolos de acuerdo con la prioridad que establecemos para el mejor orden y desarrollo de nuestras tareas y de acuerdo con el presupuesto que rija para el presente año. De esta manera, tratamos de satisfacer a toda la población de San Miguel. Es cuestión que nos dejen trabajar."

PLAZA MADECO NO ES SITIO DE AGRADO

Me permito hacer un llamado a la I. Municipalidad de San Miguel y Cuerpo de Carabineros del sector, a fin de que se ponga orden en la bella Plaza Madeco, hoy convertida en un paseo de ningún agrado, por las escenas que se ven a cada rato, y por el descuido en la conservación de los jardines y senderos. Es cierto que el barrio que la rodea es modesto, pero, por muy modesto que sea, los vecinos quisieran ver que las autoridades se preocupen de que los sitios de recreo y reposo, sirvan para el objeto que fueron creados. Ricardo Reyes.

Entre los proyectos que serán sometidos a estudio por parte de la I. Municipalidad de San Miguel, figura el de las reparaciones y reacondicionamiento de los jardines y prados de la Plaza Madeco. Buenas disposiciones de los regidores que tomarán sus cargos en reunión especial que se hará mañana.

PALABRAS CRUZADAS

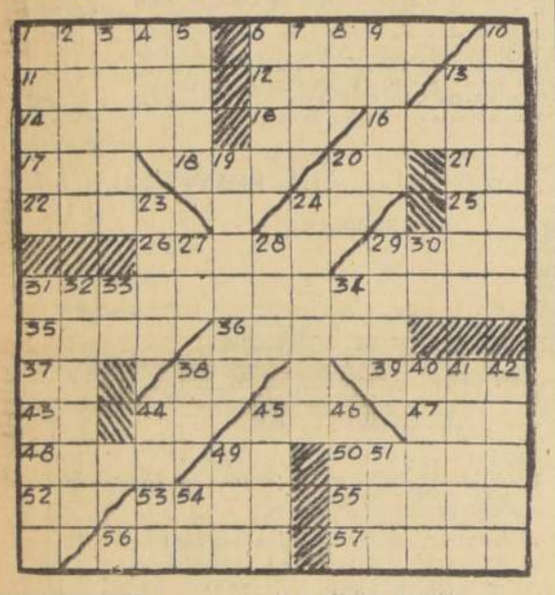

HORIZONTALES:

1.—Espacios breves de tiempo.
6.—Pedazo de un melón que se corta para probarlo. Pl.
11.—Dícese del animal de color dorado.
12.—Nombre oficial de Persia
13.—Forma de pronombre personal.
14.—Abismos
15.—Letra griega
16.—Reunid en uno
17.—Cub. Palo aguzado que servía a los indios para labrar la tierra.
18.—Labra la tierra
20.—Bajo, debajo de.
21.—Nombre de una consonante.
22.—Nombre de una agencia noticiosa italiana.
24.—Nota musical
25.—Contracción de preposición y artículo.
26.—Espata que envuelve la mazorca del maíz.
29.—Avance por el agua, flotando y moviendo brazos y piernas.
31.—Personas que escriben con máquina de escribir.
35.—Caldero, cacerola
36.—Colina, loma
37.—1.500
38.—Conozco
39.—Una de las Antillas menores (holandesa).
43.—Diptongo
44.—Adjetivo posesivo
45.—Expongo un manjar al fuego.
47.—Taza redonda sin asa
48.—Vine al mundo
49.—1 y 100 en números romanos.
50.—Pequeño mamífero carnicero de América, flia. de los ursideos.
52.—Antigua moneda de cobre de los romanos.
53.—Movimiento circular
55.—Que poseen gran fortuna
56.—Obtengas provecho
57.—Había una vez.

VERTICALES:

1.—Coronn, rodete.
2.—Aeroplano
3.—Asuntos
4.—Reza
5.—Sin gusto alguno
6.—Vértice de una montaña
7.—Archipiélago malayo
8.—Nota musical
9.—Anual
10.—Estuche de metal que puesto en la extremidad del dedo sirve para empujar.
13.—Micado
19.—Relieve, cosa que sobresale.
20.—Adverbio de afirmación
23.—Relación de lo tratado de una junta.
24.—Flacos, delgados
27.—Novena y décima letras del alfabeto.
28.—Alabe, celebre
29.—Naves
30.—Abreviatura de Africa
31.—Ejercen la dominación
32.—Pueblos pequeños
33.—150.
34.—Consonante doble
38.—Afirmación
40.—Especie de plátano que se cría en Filipinas.
41.—Calzado que cubre el pie y la pierna. Pl.
42.—Ponga lisa una cosa
44.—Escuela de párvulos
45.—Arboles leguminosos de Venezuela.
46.—Tierra arcillosa amarilla o parda.
49.—Acudire
51.—Escuchar
54.—Pref. negativo.

RESULTADO DEL PUZZLE ANTERIOR

La otra cara del cable

LAS PARLAMENTARIAS COMUNISTAS SON LAS MAS ELEGANTE EN ITALIA

ROMA, ANSA.— En el Parlamento italiano hay 24 legisladoras: 24 diputadas y dos senadoras. Alguien, medio en serio medio en broma, tuvo la idea de realizar una clasificación de "elegancia" entre las mismas y el resultado está lleno de sorpresas. En primer lugar, se ha establecido que las parlamentarias no son elegantes en términos generales, dado que, de las veinticuatro, sólo seis de ellas pueden ser consideradas "elegantes"; otras siete, dado que no siguen los pasos de la moda, pueden ser consideradas como despreocupadas y las demás como definitivamente extraviadas en el arte de vestir. En el último puesto en la clasificación figuran la senadora Merlin, socialista, y dos diputadas demócratacristianas, las honorables Angela Gotelli y María Badaloni. En cuanto a los primeros puestos, corresponden a dos comunistas: Laura Díaz y María Magdalena Rossi, seguidas, "rueda a rueda", por la demócratacristiana Emanuela Savio.

BRIGITTE BARDOT SE VENGA DE CIERTA AGUA MINERAL

PARIS, ANSA.— Brigitte Bardot y su entonces novio Jacques Charrier fueron objeto hace algún tiempo de un abuso publicitario. Hay en Francia un agua mineral llamada Charrier precisamente, y cuando se supo del noviazgo de B. B. con Jacques, los productores de dicha agua mineral lanzaron un slogan: "BB ama a Charrier". El asunto era ingenioso, pero la alusión a ellos era evidente. Reclamaron judicialmente, pero no tuvieron éxito. Entonces Brigitte buscó la manera de vengarse y la ha encontrado: se asoció a otra firma productora de agua mineral, se hizo fotografiar con su esposo y su hijito, y el slogan publicitario que acompaña a la foto, que se está difundiendo por toda Francia, dice: "Nosotros preferimos Vitel"; es decir, su agua mineral, la que hace competencia a la que lleva el nombre de su esposo.

UNA GONDOLA VENECIANA EN LAS AGUAS DEL TIBER

ROMA, ANSA.— Días atrás los sorprendidos habitantes de Roma, que pululan sobre las márgenes del Tíber, del amarillo Tíber como lo han llamado algunos poetas, vieron avanzar por las aguas del río una extraña embarcación. Era nada menos que una góndola veneciana, tripulada por cuatro gondoleros vestidos de blanco impecable y de ancho sombrero, como así también la infaltable faja en la cintura. Avanzaban cantando alegremente y respondían con gestos y risas a los saludos de los romanos. ¿Quiénes eran? ¿Qué andaban haciendo por las aguas del Tíber? Venían a Roma en una misión especialísima. Traían un obsequio para Juan XXIII: un libro de poesías venecianas y desde Venecia habían venido remando por ríos, por mar después y ahora nuevamente por río. Toda una hazaña para cumplir un delicado gesto.

VERA Y EL ARPA ROMANA

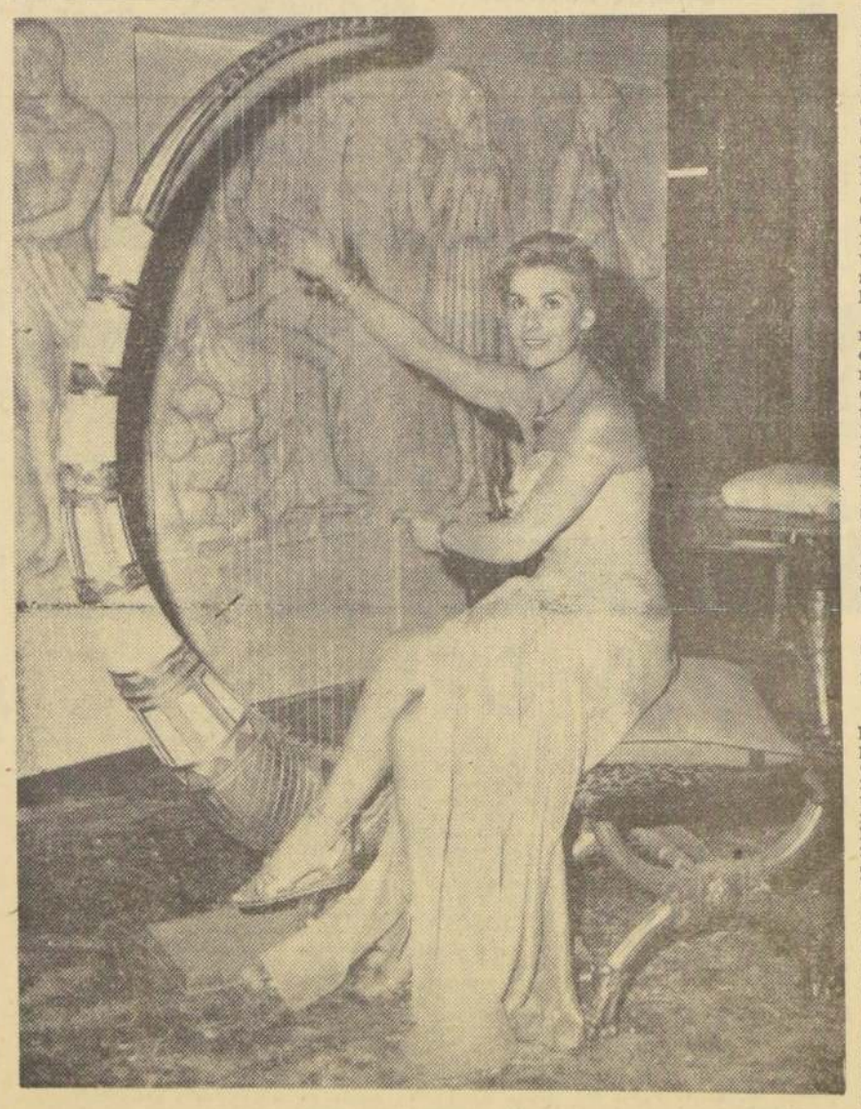

ROMA.— La bella Vera Palumbo aparece tocando una antigua arpa romana durante la filmación de la película en colores "Los Bárbaros", al ser exhibida por la televisión de los Estados Unidos y relatando los días de Roma durante la guerra de Cartago. (Foto UPI).

Cartas al Director

TARIFA NOCTURNA DE TAXIBUSES

"Hace algunas noches, por razones de mi trabajo, me trasladé a mi casa en un taxibús del recorrido Manuel Montt-Los Cerrillos. Exactamente transcurrían las 22,15 horas. Pagué el pasaje, pasándole 60 pesos al conductor, quien me entregó el boleto sin chista. Luego, cuando íbamos por la Avenida Manuel Montt, hizo subir a otros pasajeros, completando 20, o sea, había excedido la capacidad del taxibús en 3 personas. Estas viajaron de pie, incómodas. Si mal no recuerdo, la patente de la máquina era la de KB-96.

Pues bien, cuando llegué a mi casa y conté el hecho, todos mis familiares me anotaron que había pagado de más el importe de 10 pesos, pues todos cobran 50 pesos, hasta las 22.30 horas. Pasada esa hora, la tarifa, según me informaron, se eleva a 60 pesos. Es decir, que el chofer se guardó lisa y llanamente los 10 pesos. ¿Será cierto? ¿Cuando, o a qué hora empieza a regir la tarifa nocturna en estas "liebres"? E. M. R., carnet 409738, de Santiago.

Campaña de rehabilitación

En publicaciones recientes se ha hecho mención a una campaña de rehabilitación iniciada aquí en Valparaíso. Una revista que se edita en Santiago trata el asunto en forma equivocada. Habla de rehabilitar a los lesionados morales y cesantes permanentes, que prefieren arrastrar su pobreza antes que trabajar. Estimo que está en un error, pues estos casos son los menos, un porcentaje muy pequeño. Sin embargo, abunda el desamparo o la desorientación en los más, principalmente en una legión de obreros que por tener un poco más de 50 años de edad, le son cerradas todas las puertas para ingresar al trabajo activo. Se nos niega toda clase de ocupaciones, aún las más modestas, como pueden ser las de regar, barrer o sacar basuras a domicilio, cuidador, serenos, porteros, ordenanzas, ascensoristas, etc.

Por lo dicho, es que soy pesimista en cuanto se refiere a los resultados de la campaña de rehabilitación. Debe empezarse por obligar a las Municipalidades o reparticiones fiscales a efectuar una selección, sacando buen provecho de la capacidad física de los más jóvenes y dándonos a los obreros que tenemos más de 50 años de edad y 35 años de trabajo, las ocupaciones donde podamos desempeñarnos activa y eficientemente.— A.F.B., carnet 97388, de Valparaíso.

DEMORA EXCESIVA

"El lunes 18 de abril próximo se insertó en el diario de su digna dirección la respuesta que dio la Fiscalía de la Caja de Carabineros con respecto a la tramitación del expediente de montepío de doña Luzmila Guajardo vda. de Becerra, cuyo cónyuge falleció hace más de un año a esta parte.

Dice la Fiscalía mencionada que el citado expediente "ha tenido una demora que es normal", lo que equivale a suponer que la tramitación demorará —regularmente— más de un año.

Es un error de la Fiscalía en cuestión, pues un expediente de montepío o de retiro NO DEBE prolongar su tramitación más allá de los 4 meses. Claro está que esto es siempre y cuando las oficinas: Pensiones de Carabineros, Fiscalía de la Caja de Previsión, Ministerio del Interior, Contraloría y Tesorería General, que son las que intervienen en su despacho, no retengan dichos expedientes más de un mes cada una.

Antes, cuando había una sola Oficina de Pensiones en el M. de Hacienda, los expedientes demoraban 6 meses normalmente. En cambio ahora que se creó la Oficina de Pensiones de Carabineros —donde la atención a los pobres jubilados es deficiente— dichos expedientes demoran más de un año. Carnet 13814.

Error en una enciclopedia

Encontrándome cierto día de visita en casa de un amigo tomé de un estante un libro que resultó ser la Enciclopedia Ilustrada de la Lengua Castellana, de la Editorial Espena de Argentina, y hojeándolo hallé en la página 255 lo siguiente: "La superficie de Argentina (1943) es de 2.950.535 kilómetros cuadrados, con 13 mil 133 kilómetros cuadrados más de territorio argentino que el Gobierno reivindica, que son las Islas Picton, Nueva Lennox, Luff y Augusta. Zona antártica situada al sur de los 60 grados, entre los 25 y 74 grados de longitud."

Me pregunto: ¿Ha desvirtuado o aclarado esta nota el Instituto Chileno-Argentino? Estimo que tanto este instituto como las autoridades gubernativas y educacionales deben dirigirse a esa editorial, aclarándole con absoluta precisión lo que hay al respecto, pues creo que cometió un error grande en su información.— J. Valenzuela M., Licantén.

TARZAN — Por Edgard Rice Burroughs

RAMONA — POR JORGE PALACIO