

Colonia de Verano del Regimiento de Inf. N.º 1 "Bui"

PARITRA HOY A CARTAGENA

Hoy a las 8 horas partirá al vecino balneario de Cartagena la colonia de Verano de los hijos de los Suboficiales del Regimiento de Infantería N.º 1 "Bui", donde permanecerán durante un mes a cargo del teniente señor Sergio Castillo.

Durante su permanencia en este balneario se ha elaborado un programa, consultando en el mismo a los señores de la colonia, para que los niños de las familias de los suboficiales, disfruten de una vida sana y alegre, y otras muchas actividades que harán la felicidad de los pequeños.

El dinero para los gastos de esta colonia se ha reunido con erogaciones que ha hecho el personal del Regimiento durante todo el año.

Para su funcionamiento e instalación el más franco y decidido apoyo de parte de la Municipalidad de Cartagena, especialmente del secretario señor Juan Soler quien ayudó a subsanar algunas dificultades.

Estas colonias de verano para los hijos de los suboficiales, es la realización de un anhelo de la Superioridad militar que desea formar esas colonias en todas las unidades militares de la República.

El Comandante del Regimiento Bui interpretando el deseo de la Superioridad, ha realizado dentro del Regimiento una activa campaña para que a colonia realice su labor en el vecino balneario en las mejores condiciones de confort e higiene.

POR SU BRILLANTE ACTUACION FELICITAN AL MINISTRO SERANI

Y POR LA CONDECORACION QUE LE OTORGA EL GOBIERNO ESPAÑOL

El Ministro del Trabajo señor Alejandro Serani, ha recibido innumerables felicitaciones del país y del extranjero por la distinción que le ha discernido recientemente el Gobierno de España al otorgarle la condecoración de la Gran Cruz de Isabel la Católica. Entre estas felicitaciones podemos mencionar la de la Sociedad Pro Población de Correo y Telégrafos de Santiago, agrupaciones provinciales de Valparaíso, Aconcagua, Concepción, Provincial de Quillota, de don Fidel Estay Cortés, presidente del directorio general democrático; la de la Asociación de las agrupaciones democráticas del país, numerosas instituciones mutualistas, deportivas y prestigiosas personalidades de distintos sectores de la opinión pública.

En estas comunicaciones se aplaude la labor del Ministro Serani por su brillante actuación en la directiva de la Conferencia Americana del Trabajo.

Asimismo, el Bureau Interamericano de la Conferencia de la Paz, una concecuosa nota de felicitación del presidente del Banco Central, don Guillermo Sotomayor.

Trágica muerte encontró ayer cerca de Río Bueno don Santiago Marín Vicuña

EL AUTOCARRIL EN QUE VIAJABA ENTRA A UN DESVIO, CHOCANDO VIOLENTAMENTE CON UN CARRO. — LOS ACOMPAÑANTES DEL SEÑOR MARIN, SEÑORES TEODORO DANIEL, JOAQUIN GANA EDWARDS Y MANUEL FERREIRO, RESULTARON LEVEMENTE HERIDOS

LOS RESTOS DEL SEÑOR MARIN VICUÑA SON VELADOS EN RIO BUENO Y SERAN EMBARCADOS HOY A SANTIAGO

Honda consternación produjo la noticia

A las 16 de ayer ocurrió un desgraciado accidente ferroviario a pocos kilómetros de Río Bueno, en un punto denominado Ignao, que costó la vida al distinguido ingeniero y prestigioso caballero de nuestra sociedad, don Santiago Marín Vicuña.

El accidente tuvo lugar en los momentos en que un autocarril, en el cual viajaba el señor Marín Vicuña acompañado de los señores Joaquín Gana Edwards, Manuel Ferreiro y Teodoro Daniel, entró a un desvío y chocó con un furgón de ferrocarril que estaba allí detenido.

REGRESABA A SANTIAGO

El señor Marín Vicuña regresaba a la capital después de haber permanecido ocho días visitando una propiedad que poseía cerca del Lago Ranco. Todos los años realizaba este viaje, y en esta ocasión el señor Marín Vicuña, en su deseo de permanecer menos días lejos de los suyos, trató de acelerar su regreso.

EL ACCIDENTE

Según los detalles que se tienen de esta irreparable desgracia, el autocarril en que viajaba el señor Marín Vicuña y sus acompañantes, chocó violentamente con un carro en un desvío de la vía férrea, en el lugar denominado Ignao.

La violenta colisión arrojó a alguna distancia al autocarril, cayendo los pasajeros con tan mala fortuna, que mientras el señor Marín resultó con lesiones y contusiones internas de gravedad, el señor Manuel Ferreiro quedó herido de gravedad, y en forma leve el señor Teodoro Daniel y don Joaquín Gana Edwards con pequeñas magulladuras.

CONDUCTOS A RIO BUENO

Inmediatamente de producida esta desgracia, los heridos fueron conducidos al hospital de Río Bueno, a donde llegaron a las 17. El señor Marín Vicuña, perdido el conocimiento, permaneció así hasta las 17.20, en que se produjo su muerte.

SE COMUNICA LA DESGRACIA A LA FAMILIA

Cerca de las 18, la familia del señor Marín Vicuña recibió un llamado telefónico desde Río Bueno de don Joaquín Gana Edwards, quien la informó del desgraciado accidente ocurrido horas antes y de la gravedad del estado del señor Marín Vicuña. Momentos más tarde, el señor Gana Edwards anunció telefónicamente a la familia Marín Vicuña la triste noticia del deceso.

CONSTERNACION

En todos los círculos que conocían de cerca la personalidad de don Santiago

Marín Vicuña, y que se impusieron ayer de los detalles de la tragedia, el cumplimiento de este caballero ha sido hondamente lamentado. Por sus muchos merecimientos personales y su vasta actuación pública, el señor Marín gozaba de general estimación en todo el país, lo que contribuye a que su trágica muerte sea universalmente lamentada.

DE NUESTRO CORRESPONSAL EN RIO BUENO

Nuestro corresponsal en Río Bueno nos envió ayer las siguientes informaciones sobre el trágico accidente:

"Río Bueno, 16.—A las 16 de hoy chocó en Ignao con un carro en un desvío, una gondola carril en que viajaban los señores Santiago Marín Vicuña, que resultó herido de suma gravedad, y falleció horas más tarde; de cuidado, don Manuel Ferreiro, y con contusiones leves don Teodoro Daniel y don Joaquín Gana Edwards. Los heridos fueron trasladados rápidamente a Río Bueno y hospitalizados a las 17. Los médicos del hospital atendieron al señor Marín Vicuña en forma solícita y oportuna; pero la gravedad de su estado le produ-

jo la muerte a las 17.30. En Río Bueno y La Unión, en donde la noticia del accidente se conoció con rapidez, la muerte del señor Marín Vicuña ha sido muy lamentada. (Aviles, corresponsal)

DE OSORNO
Por su parte, nuestro corresponsal en Osorno nos transmitió anoche las siguientes informaciones:
"Osorno 16.—Informaciones recibidas telefónicamente desde la estación Trapi, del ferrocarril en construcción de Coclé a Ranco, hacen saber que murió en un accidente au-



Don Santiago Marín Vicuña

tomovilístico el ingeniero señor Santiago Marín Vicuña, quien viajaba acompañado de los señores Joaquín Gana Edwards, Manuel Ferreiro, Teodoro Daniel y Manuel Ferreiro, el último ingeniero jefe de la línea en construcción.

Poco antes de llegar a la estación Trapi, el autocarril en que viajaban las personas nombradas chocó en una curva con un carro de carga que se encontraba en la línea repleto de maderas, produciéndose el fatal accidente. Los heridos fueron trasladados inmediatamente a Río Bueno, siendo atendidos por el doctor señor Kurt Zeccwer.

EL PROBLEMA DEL PETROLEO Y LA EXPLOTACION DE ESQUISTOS BITUMINOSOS

En compañía de don Francisco del Campo, el extinto líder en 1927 una gran campaña nacional en pro del aprovechamiento de los esquistos bituminosos, destinados a producir petróleo en nuestro país. Al año siguiente, producto de sus conferencias y ensayos, publicó un volumen titulado: "Problema del Petróleo y la explotación de los Esquistos Bituminosos".

DISTINCIONES

En su dilatada actuación profesional como asistente por su labor de publicista, el señor Marín Vicuña recibió numerosos diplomas de honor y fue miembro honorario de los Institutos de Ingenieros de Argentina, Brasil, Bolivia, Chile y Venezuela de la Sociedad de Historia y Geografía de Santiago y de Lima y de las Aca-

demias de Ciencias Económicas de diversos países.

Aun cuando el señor Marín Vicuña no interviniera en la política activa, fue miembro del Partido Liberal, colectividad en la que puso de relieve su reconocido talento y gran preparación.

A su muerte dejó inédito la obra titulada: "Perlas Intimas", composición anecdótica al estilo de "Recuerdos del Pasado", de Pérez Rosales.

La vasta labor de don Santiago Marín Vicuña ha quedado impresa en más de 60 volúmenes

Su biografía está nutrida de obras y actuaciones que lo colocan en lugar prominente dentro de los servidores del país

Con el fallecimiento de don Santiago Marín Vicuña, acabe de una forma trágica, desaparece un hombre de enérgica y vasta personalidad, cuya contribución al engrandecimiento de los más vitales temas de la literatura científica e industrial del país es de incalculable valor, y ha merecido elogiosos juicios de autoridades de prestigio internacional.

Habiendo de su obra, uno de los biógrafos del señor Marín Vicuña, dice: "Viajes, ferrocarriles, caminos, minería, regadío, industrias, investigaciones económicas, etc., nada ha escapado a su laboriosa y a su lúcida y vigorosa pluma, siempre dispuesta a secundar las palpitaciones de la vida nacional en sus más variadas manifestaciones. No ha habido, puede decirse, en las últimas décadas, problema alguno de interés público a que no haya aportado su concurso de sembrador de ideas útiles."

En un hogar de honores y viejas tradiciones, nació en la Serena en 1871. En el Liceo de aquella ciudad obtuvo el bachillerato de humanidades.

EN LA CARRERA ADMINISTRATIVA

En 1899 se graduó de Ingeniero en la Universidad del Estado. El año anterior había ingresado a la carrera administrativa como oficial superintendente del Ministerio de Obras Públicas. Posteriormente al señor Marín le fue designado Ingeniero de ese Dpto. de Estado de las comunicaciones de la línea de la Comisión de Límites con la República Argentina, de los PP.

CC. del Estado y de la Dirección de Impuestos Internos

En 1906, en la Dirección de Impuestos Internos en cuyo repartimiento publicó con 28 años de servicios en 1926.

El señor Marín Vicuña fue también tesorero de la Caja de Crédito Hipotecario, del Banco Garantizador de Valores y constructor del P.C. Longitudinal, en la sección del Choapa a Illapel.

REPRESENTANTE EN CONGRESOS CIENTIFICOS

En representación oficial de nuestro país, el extinto concurrió a varios Congresos Científicos: en 1909 al Panamericano de Santiago; en 1910 al Internacional Científico de Buenos Aires; en 1922 al Sudamericano de Ferrocarriles de Río de Janeiro; en 1923 a la Quinta Conferencia Panamericana de Santiago en 1924 y una Jira Educativa de Caminos a EE. UU. y en 1929 al Tercer Congreso Sudamericano de PP. CC. en San Lúgo.

Poco después de haber obtenido su jubilación, el señor Marín Vicuña realizó un viaje a Europa, siendo nombrado por el Gobierno, en carácter de ad honorem, Agregado Comercial en Suecia.

A su regreso a nuestro país, en 1926 publicó "Viajes", obra que ocupó el número cincuenta y el cincuenta y uno de la colección de más de sesenta libros.

UNA VASTA OBRAS

La vasta obra desarrollada por el ilustre extinto ha quedado plasmada en diversos volúmenes. Su primer éxito lo obtuvo con su libro intitulado "A través de la Patagonia". Esta obra contiene:

aparte de su valor científico, interesantes observaciones acerca de aquella zona. Entendidos y autoridades la elogiarán sin reserva.

La Facultad de Matemática de la Universidad de Chile le otorgó un premio a su obra "Los Ferrocarriles de Chile", la que también fue premiada por la institución.

El señor Marín Vicuña, que ha alcanzado cuatro ediciones, es lo más acabado y completo que se haya hecho en nuestro país con referencia a nuestras redes ferroviarias.

Sucesivamente, el señor Marín Vicuña escribió "Por los Estados Unidos", "Problemas Nacionales", "Aviación Territorial de la República", "La Valorización Territorial de Chile" y otras.

La gran mayoría de las obras camineras, de regadío y de navegación fluvial de nuestro país, han sido, según afirma uno de sus biógrafos, propiciadas por el señor Marín, en libros y conferencias que datan de diez o más años a esta parte.

EL FERROCARRIL PANAMERICANO

En la VI Conferencia Panamericana, en la que figuró como delegado técnico de Chile, presentó dos trabajos titulados: "Política Ferroviaria de la América" y "Sobre Ferrocarriles Internacionales", los cuales sirvieron de orientación en la materia.

En esa Conferencia se presentaron dos informes sobre el tramo que debiera seguir el Ferrocarril Panamericano Uno, el de mayo-

don Alfonso Bandeira de Melo y señora de Bandeira de Melo; el Director de "LA NACION", don Arturo Meza Oliva; y señora de Meza Oliva; el señor Curo Preto y señora de Curo; madame Laverrière,

A ORGANIZAR LOS SONDARES DE PETROLEO EN MAGALLANES

Partió el Director del Departamento de Minas, señor Müller. — Se ha concedido \$ 3.500.000 para el objeto

En la tarde de ayer partieron a Puerto Montt, con el objeto de tomar el vapor que los ha de conducir a Magallanes, el Director del Departamento de Minas y Petróleo, el geólogo de ese Departamento y el jefe de la propiedad minera.

Estos funcionarios van con el objeto de organizar los trabajos de sondajes en Punta Prat, donde, según lo ha manifestado el geólogo, deben efectuarse sondajes hasta una profundidad de 1.800 metros y, además, a fin de llevar a cabo reconocimientos en toda la zona petrolífera magallánica.

Como es sabido, el Gobierno obtuvo que se consultara la suma de \$ 3.500.000 para proseguir los reconocimientos en toda esa zona, por lo cual se estima que los trabajos que se reiniciarán podrán durar durante todos los meses que son favorables para esas faenas.

Escudo Real de España

Estas tres fotografías muestran una vista total y dos parciales del fuerte La Planchada, de la antigua Concepción. Está ubicado en el centro mismo de la Playa de Penco y fue construido en el año 1687.

Piedra con la inscripción año 1687

Sería de gran conveniencia que las autoridades respectivas tomaran las medidas necesarias para cuidar de la conservación del viejo fuerte de "La Planchada", verdadera reliquia histórica que está en peligro de desaparecer.

En honor de los delegados a la Conferencia Americana



Ayer se efectuó en el Club de la Unión el banquete que dio el Sr. Moisés Poblete Troncoso, representante de Chile ante el Bureau Interamericano del Trabajo de Ginebra, y organizador de la Conferencia del Trabajo de

los Estados Americanos, ofrecida a los delegados que aún permanecen en Santiago. Asistieron a la manifestación las siguientes personas: don Moisés Poblete Troncoso y señora de Poblete Troncoso; el Ministro de Relaciones

Exteriores, don Miguel Cruz-Chaga; Tocornal; el Ministro del Trabajo, don Alejandro Serani; y señora de Serani; el Ministro de Educación y Justicia, don Francisco Garcés Gana; el delegado gubernamental del Brasil, se-

ñor Alfonso Bandeira de Melo y señora de Bandeira de Melo; el Director de "LA NACION", don Arturo Meza Oliva; y señora de Meza Oliva; el señor Curo Preto y señora de Curo; madame Laverrière,

don Francisco Walker Linares y señora de Walker, Mr. W. Legget, señor José Ruiz Manent, señor Tudikun y señora, y el señor Darío Ovalle Castillo.

Se constituyó ayer el Tribunal de Alzada

de reclamos de avalúos de la Ley 4174

Se constituyó ayer en el Salón de Honor de la Intendencia el Tribunal de Alzada de Reclamos de Avalúos de la Ley 4174.

Este Tribunal está presidido por el Ministro de la Corte de Apelaciones don Pedro Silva Fernández, y lo integran el señor Pedro Lillo Urqueta, delegado de la

EL GERENTE DE LA COMPANIA SUDAMERICANA DE VAPORES

En el Duglas "San Martín" de la Panagra partió a Lima el señor Raúl Rivera Blin, gerente de la Compañía Sud Americana de Vapores.

Soc. Nacional de Agricultura, y el señor Ernesto Ried Silva, delegado del Gobierno. Dicho Tribunal sesionará los jueves y viernes, de 4 a 7 de la tarde, en este mismo recinto, y actuará como secretario el señor Carlos Mahuzier.

LA MISION NAVAL VENEZOLANA

Hoy se dirigirá a Buenos Aires, a bordo del Duglas "Santa Lucia" de la Panagra, la misión naval venezolana que nos acaba de visitar, comandada por el capitán de corbeta señor José T. Fuentes, teniente de navío señor Fausto Pamieri, capitán señor E. Santos Mendoza, teniente señor Ricardo Sosa Ríos, guardiamarina señor Wolfgang Larrazabal.

En el aeródromo de Los Cerrillos fueron despedidos por el Encargado de Negocios de Venezuela, miembros de la Legación y numerosos connacionales.



Fuerte La Planchada, en la antigua Concepción, Penco, construido el año 1687

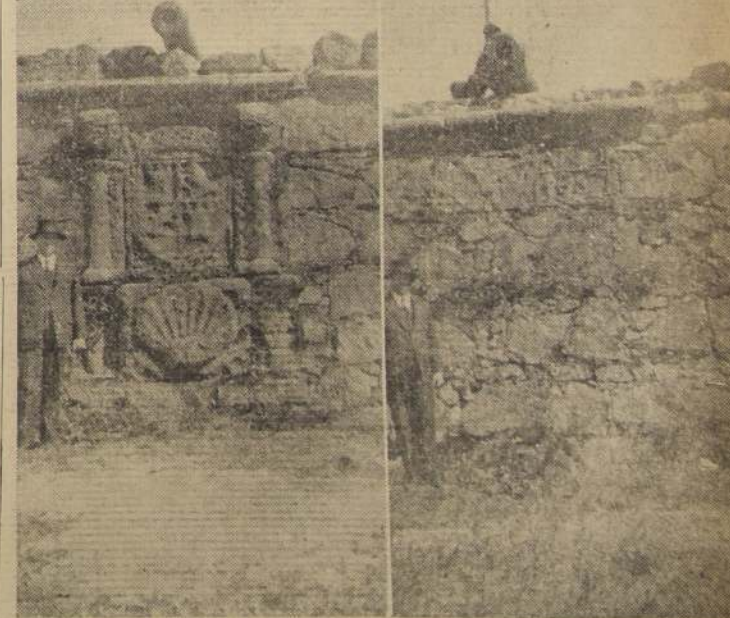

Escudo Real de España

Actualmente se encuentra abandonado y uno de sus ángulos del fuerte, puede derribarse de un momento a otro, pues se ha extraído uno de los sillares que soportan la muralla.

SANTITAS

PIINTURA AL AGUA EN POLVO UNICAMENTE EN LA ALEMANA AHUMADA 110

25-MODAS INTERES PARA EL HOGAR.

REALIZAMOS SOMBREROS: MODAS PARA FINE OPORTUNAS. Atendida por su dueño Malson Alonzo. Compañía 1292. 24 Ene.

EL SOMBRERO ELEGANTE. Regala hermosos sombreros desde 20 pesos. Hechurra y transformaciones perfectas desde \$ 5.- Rosas 820. 18 Ene.

GRAN SURTIDO DE SOMBREROS desde \$ 20. Rosas 1072. Sombrereria San Expedito. 28 Dic.

EL MAISON LEONTEINI! SAN Diego 264, presenta a su muy distinguida clientela las últimas novedades en sombreros, adorno, fantasía y materiales. 26 Ene.

CASA: ARTE INDIGENA BOLIVIANO, recibiendo piedras lustradas de Chazacani (Bolivia), cetros (símbolos) bolivianos, etc. Regala colchas viejas, alpaca, objetos de vestir lustrados, objetos de regalo, Londres 1. 27 Ene.

HAGO TODA CLASE DE FAJAS de modas y arreglos. Unión Americana 30. 20 Ene.

TELAS ESPECIALES PARA FANTASIA. Fabrica de Carpas. San Carlos 1055. 22 Ene.

333 HECHURRAS BATAS. Castro 205. 17 Ene.

FAJAS Y CORPUS. MATERIALES de primera mano. San Carlos 1055. 22 Ene.

CASA OTILIA. REALIZA SOMBREROS play, para noche, elegantes modelos, desde \$ 20. Hechurra, transformaciones perfectas, desde \$ 5.00. Monjas 780. 24 Ene.

26-MERCADERIA EN GENERAL.

BREVES A \$ 50 EL MIL SE VENDE del higuera de la vida Ocha, gavia, paradero Lo Vía. 22 Ene.

28-MUEBLES Y MENAJES EN GENERAL.

COLCHONES LANA Y ALGODON directamente del fabricante. Bascuñan Guerrero 474. 20 Ene.

HACEMOS TODA CLASE DE ESPEJOS y cristales. Precios bajos. "Belgica". Teléfono 30572. San Diego 219. 12 Ene.

AMAMOS MUEBLES MODERNOS, concedemos facilidades, un año plazo. Arturo Prat 135. 30 Ene.

NOVOS!! MUEBLES FINOS MODERNOS, colchones, facilidades. Arturo Prat 248. 30 Ene.

MUEBLES TODOS ESTILOS con grandes facilidades de pago. Gran Feria de Muebles. Delicias 3035. 20 Ene.

COCINAS ECONOMICAS!! Grandiosa liquidación. Castro 8. 18 Ene.

MARQUESTAS MODERNAS. Sombreros con patas, colchones, lana, algodón. Dirigirse San Diego 1852. Fabrice. 19 Ene.

MUEBLES HECHOS POR HACER, precios liquidación. Fabrica: Roberto Espinoza 1284. 21 Ene.

LUIS ARANGUIZ, FABRICANTE de cocinas, estilo importado. Exeutoría Rentería 857. 20 Ene.

15 HECHURRAS COLCHON A DOMICILIO. Bascuñan Guerrero 474. 21 Ene.

PARA SANITARIOS!! Castro 2. 21 Ene.

GRANDES FACILIDADES, grandes novedades enco, traza Muebleria Modelo. San Diego 428. 22 Ene.

PUERTAS, VENTANAS!! GALLERAS, mamparas, el surtido más completo en madera, lista para entrega. También sobre medidas. Desenchamados provinciales. Granadas Talleres "Fénix" Delicias 739. 9 Ene.

SOMIERES FINOS, COLCHONES, mamparas, precios bajos. Recibidos composituras. Fabrice Rentería Chacabuco 12. Teléfono 63104. 9 Feb.

COMPRO MAQUINAS COSER y muebles, cates, colchones. San Pablo 206. 25 Ene.

COMPRO MUEBLES, COCINAS, cualquier estado, en los grandes almacenes. San Francisco 1078. 25 Ene.

MUEBLES Y TAPICERIAS, Refacciones, antigüedades, aparatos fotográficos, vende con Canal. Brasil 21. 12 Febrero.

MERCERIA "BAQUEDANO!!" baterías aluminio importado, vajillas, útiles de cocina, artículos de aseo y sanitarios al alcance de todos. López y Vega. 27 Ene.

SE HACEN LLAVES PARA TODA clase de chapas, candados. Rentería 820. 21 Ene.

COMERCIALES!! (PARKING, lavas, refrigeradores y vidrieras) hielos. San Pablo 1510. Felipe Touzey. 29 Ene.

MENAJE COMPLETO DE CASA vende de ocasión. Saiz 1952. 17 Ene.

29-MATERIALES DE CONSTRUCCION.

FIERRO GALVANIZADO. Lino. San Pablo 1179. 1.0 Feb.

CEMENTO MELOS SACK. 1.0 Feb.

FIERRO REDONDO PARA CONSTRUCCIONES. Sack. 1.0 Feb.

FIERRO ACANALADO GALVANIZADO. Morandé 817. 1.0 Feb.

29-MATERIALES DE CONSTRUCCION.

ZUNIDOS LISO Y ANIPOLADO, donde sac. 1.0 Feb.

PINTURAS EN PASTA, SACK. 1.0 Feb.

PARA FIERRO, SACK. 1.0 Feb.

SACK BARRACA DE fierro. San Pablo 1179. Morandé 817. Precios B&B. 1.0 Feb.

ESCANDON, HOYOS Y Castro. Importadores. San Francisco 55. 13 Feb.

FIERRO REDONDO NACIONAL, los más bajos precios. San Francisco 49. 13 Feb.

FIERRO REDONDO IMPORTADO hasta 1" calera galvanizada y negra hasta 3". San Francisco 49. 13 Feb.

SANITARIOS, PULCROS Y NIENTES. San Francisco 49. 13 Feb.

CASONES INGLESES FIERRO fundido, descargado y ventilado, precios incomparables. San Francisco 49. 13 Feb.

ACCESORIOS PARA CASERIA (HORNOS) hasta 2". San Francisco 49. 13 Feb.

CHAPAS, TORNELOS PARA MADERA, tornillos para techo ofrecen a los mejores precios. Escandon, Hoyos y Castro. San Francisco 49. 13 Feb.

TECHO "FONOLITA" TRAVELING, Densidad 35, Matiz 375. Central Ventas Galería Alessandri, oficina 9-A. Teléfono 60033. 13 Feb.

"MADERAS SECAS" PARA MUEBLES, pino para patas a precios bajos, enco, 3" x 4", 4" x 4", 5" x 4", 6" x 4", 8" x 4", 10" x 4", 12" x 4", 14" x 4", 16" x 4", 18" x 4", 20" x 4", 22" x 4", 24" x 4", 26" x 4", 28" x 4", 30" x 4", 32" x 4", 34" x 4", 36" x 4", 38" x 4", 40" x 4", 42" x 4", 44" x 4", 46" x 4", 48" x 4", 50" x 4", 52" x 4", 54" x 4", 56" x 4", 58" x 4", 60" x 4", 62" x 4", 64" x 4", 66" x 4", 68" x 4", 70" x 4", 72" x 4", 74" x 4", 76" x 4", 78" x 4", 80" x 4", 82" x 4", 84" x 4", 86" x 4", 88" x 4", 90" x 4", 92" x 4", 94" x 4", 96" x 4", 98" x 4", 100" x 4". 24 Ene.

TAPAS DE CAMARA "GRAT" recubiertas de aluminio, para coque, puesta domicilio. Luis Grau y Hnos. Seminario 245. 24 Ene.

FIERRO REDONDO, CEMENTO, fierro acanalado, clavos, papeles pintados, Mercey "Grav" (B&B) Av. Matiz 1078. 18 Ene.

CASERIA NUEVA, GALVANIZADA, liquido: 12", 3.90; 14", 5.10; 16", 6.30; 18", 7.50; 20", 8.70; 22", 9.90; 24", 11.10; 26", 12.30; 28", 13.50; 30", 14.70; 32", 15.90; 34", 17.10; 36", 18.30; 38", 19.50; 40", 20.70; 42", 21.90; 44", 23.10; 46", 24.30; 48", 25.50; 50", 26.70; 52", 27.90; 54", 29.10; 56", 30.30; 58", 31.50; 60", 32.70; 62", 33.90; 64", 35.10; 66", 36.30; 68", 37.50; 70", 38.70; 72", 39.90; 74", 41.10; 76", 42.30; 78", 43.50; 80", 44.70; 82", 45.90; 84", 47.10; 86", 48.30; 88", 49.50; 90", 50.70; 92", 51.90; 94", 53.10; 96", 54.30; 98", 55.50; 100", 56.70. 24 Ene.

MADERAS BUENAS SECAS, RAYAS, Pielas a Barrica de Rentería, Franklin 200. 24 Ene.

GALERIAS MODERNAS, DIVERSOS tipos, mamparas, ventanas, etc. Realiza Av. Portugal 751. 23 Ene.

PAPELES PINTADOS: AHORA como siempre, encontrará en nuestro establecimiento el más grande surtido, novedades, recién importados. Existencia completa de la Producción Nacional y los precios en general más convenientes. Constantemente surtidos a precios de costo. Interesante, visitarnos antes de comprar su casa. Guerrero, Peña y Compañía. "Papelaria Central". Estadio 134. 23 Ene.

FABRICANTES LADRILLOS CARBONILLO, precio bajo, enco, "Quemita". Teléfono 85763. San Diego 3418. 20 Feb.

¡¡¡¡¡¡ MADERAS ¡¡¡¡¡¡ EN bruto y elaboradas: OPORTUNIDAD!! 1" x 6", 2" x 6", 3" x 6", 4" x 6", 5" x 6", 6" x 6", 8" x 6", 10" x 6", 12" x 6", 14" x 6", 16" x 6", 18" x 6", 20" x 6", 22" x 6", 24" x 6", 26" x 6", 28" x 6", 30" x 6", 32" x 6", 34" x 6", 36" x 6", 38" x 6", 40" x 6", 42" x 6", 44" x 6", 46" x 6", 48" x 6", 50" x 6", 52" x 6", 54" x 6", 56" x 6", 58" x 6", 60" x 6", 62" x 6", 64" x 6", 66" x 6", 68" x 6", 70" x 6", 72" x 6", 74" x 6", 76" x 6", 78" x 6", 80" x 6", 82" x 6", 84" x 6", 86" x 6", 88" x 6", 90" x 6", 92" x 6", 94" x 6", 96" x 6", 98" x 6", 100" x 6". 17 Ene.

DANOS CARPINTEROS, VENDO, Chacabuco 21. 20 Ene.

TECHOS, PLANCHAS ACANALADAS 1,10 x 8, para gallineros, galpones. Matucana 551. 13 Feb.

TECHO "FONOLITA" TRAVELING, Densidad 35, Matiz 375. Central Ventas Galería Alessandri, oficina 9-A. Teléfono 60033. 13 Feb.

TEJAS USADAS, LADRILLOS, adobes, vende. Libertad 19. 18 Ene.

PERNANAS DE MADERAS, AUTOMATICAS y enrollar. San Pablo 1510. Felipe Touzey. 29 Ene.

COMPRO MAQUINAS COSER y muebles, cates, colchones. San Pablo 206. 25 Ene.

COMPRO MUEBLES, COCINAS, cualquier estado, en los grandes almacenes. San Francisco 1078. 25 Ene.

MUEBLES Y TAPICERIAS, Refacciones, antigüedades, aparatos fotográficos, vende con Canal. Brasil 21. 12 Febrero.

MERCERIA "BAQUEDANO!!" baterías aluminio importado, vajillas, útiles de cocina, artículos de aseo y sanitarios al alcance de todos. López y Vega. 27 Ene.

SE HACEN LLAVES PARA TODA clase de chapas, candados. Rentería 820. 21 Ene.

COMERCIALES!! (PARKING, lavas, refrigeradores y vidrieras) hielos. San Pablo 1510. Felipe Touzey. 29 Ene.

MENAJE COMPLETO DE CASA vende de ocasión. Saiz 1952. 17 Ene.

30-MAQUINAS REGISTRADORAS, ESORIBIR Y COSER.

MAQUINA COSER SINGER, perfecto estado, véndese. Nataniel 144. 14 Feb.

SI SE MAQUINA ESTA MALA, mándela a San Pablo 2390 donde quedará nueva. 12 Febrero.

31-MOTORES, MAQUINARIAS Y ARTICULOS ELECTRICOS.

MAQUINARIAS CALDEROS, COCINAS, desechos, transformaciones, cambios, vende. Manuel y Emilio S&A. Rosalío Philippi. Teléfono 82690. 22 Ene.

MOTORES ELECTRICOS, MARCA Garbe-Lahmeyer, nuevos, cerrados con desechos de bolitas. Ofrecen a precios convenientes. HANDEL y KOSHEL C&A. Santo Domingo 1456. Teléfono 63180. Casilla 261. 2 Febrero.

MOTORES ELECTRICOS, OCAJON, diez de julio 363. 23 Ene.

COMPRO MAQUINA TEJEDORA de somieres. Dirigirse a Quique. Eugenio Millán Fénix 14. 18 Ene.

VENDO UN MOLINO DE PIEDRA, eléctrico para moler, con toda instalación. Importación 3096. 18 Ene.

MAQUINA HACER CREMA CHANDLES, fondos ceros, vende ocasión. Chacabuco 55. 19 Ene.

FABRICA DE SEDERIAS.

JONGOL, CRODOL, SP. MARROCAIN, ESPIRILLAS, ETC. PRECIOS REBAJADOS. Atiende pedidos por viela contra reembolso. 17 Ene.

31-MOTORES, MAQUINARIAS Y ARTICULOS ELECTRICOS.

HABENADORA GRANDE Y PIGAR, en perfecto estado, vende. Philippi 26. 17 Ene.

COMPRO MAQUINA TEJEDORA de somieres. Dirigirse a Quique. Eugenio Millán Fénix 14. 18 Ene.

QUASIN, VENDO 2 TRANSMISIONES de cambio. Juan Miranda 1074. 20 Ene.

GRATIFICACION SE DARA a quien devuelva cartera azul de señora, perdida en un carro. Delicias 253. 23 Ene.

HABENADORA GRANDE Y PIGAR, en perfecto estado, vende. Philippi 26. 17 Ene.

COMPRO MAQUINA TEJEDORA de somieres. Dirigirse a Quique. Eugenio Millán Fénix 14. 18 Ene.

QUASIN, VENDO 2 TRANSMISIONES de cambio. Juan Miranda 1074. 20 Ene.

GRATIFICACION SE DARA a quien devuelva cartera azul de señora, perdida en un carro. Delicias 253. 23 Ene.

HABENADORA GRANDE Y PIGAR, en perfecto estado, vende. Philippi 26. 17 Ene.

COMPRO MAQUINA TEJEDORA de somieres. Dirigirse a Quique. Eugenio Millán Fénix 14. 18 Ene.

QUASIN, VENDO 2 TRANSMISIONES de cambio. Juan Miranda 1074. 20 Ene.

GRATIFICACION SE DARA a quien devuelva cartera azul de señora, perdida en un carro. Delicias 253. 23 Ene.

HABENADORA GRANDE Y PIGAR, en perfecto estado, vende. Philippi 26. 17 Ene.

COMPRO MAQUINA TEJEDORA de somieres. Dirigirse a Quique. Eugenio Millán Fénix 14. 18 Ene.

QUASIN, VENDO 2 TRANSMISIONES de cambio. Juan Miranda 1074. 20 Ene.

GRATIFICACION SE DARA a quien devuelva cartera azul de señora, perdida en un carro. Delicias 253. 23 Ene.

HABENADORA GRANDE Y PIGAR, en perfecto estado, vende. Philippi 26. 17 Ene.

COMPRO MAQUINA TEJEDORA de somieres. Dirigirse a Quique. Eugenio Millán Fénix 14. 18 Ene.

QUASIN, VENDO 2 TRANSMISIONES de cambio. Juan Miranda 1074. 20 Ene.

GRATIFICACION SE DARA a quien devuelva cartera azul de señora, perdida en un carro. Delicias 253. 23 Ene.

HABENADORA GRANDE Y PIGAR, en perfecto estado, vende. Philippi 26. 17 Ene.

COMPRO MAQUINA TEJEDORA de somieres. Dirigirse a Quique. Eugenio Millán Fénix 14. 18 Ene.

QUASIN, VENDO 2 TRANSMISIONES de cambio. Juan Miranda 1074. 20 Ene.

GRATIFICACION SE DARA a quien devuelva cartera azul de señora, perdida en un carro. Delicias 253. 23 Ene.

HABENADORA GRANDE Y PIGAR, en perfecto estado, vende. Philippi 26. 17 Ene.

COMPRO MAQUINA TEJEDORA de somieres. Dirigirse a Quique. Eugenio Millán Fénix 14. 18 Ene.

QUASIN, VENDO 2 TRANSMISIONES de cambio. Juan Miranda 1074. 20 Ene.

GRATIFICACION SE DARA a quien devuelva cartera azul de señora, perdida en un carro. Delicias 253. 23 Ene.

HABENADORA GRANDE Y PIGAR, en perfecto estado, vende. Philippi 26. 17 Ene.

COMPRO MAQUINA TEJEDORA de somieres. Dirigirse a Quique. Eugenio Millán Fénix 14. 18 Ene.

QUASIN, VENDO 2 TRANSMISIONES de cambio. Juan Miranda 1074. 20 Ene.

GRATIFICACION SE DARA a quien devuelva cartera azul de señora, perdida en un carro. Delicias 253. 23 Ene.

HABENADORA GRANDE Y PIGAR, en perfecto estado, vende. Philippi 26. 17 Ene.

COMPRO MAQUINA TEJEDORA de somieres. Dirigirse a Quique. Eugenio Millán Fénix 14. 18 Ene.

QUASIN, VENDO 2 TRANSMISIONES de cambio. Juan Miranda 1074. 20 Ene.

GRATIFICACION SE DARA a quien devuelva cartera azul de señora, perdida en un carro. Delicias 253. 23 Ene.

HABENADORA GRANDE Y PIGAR, en perfecto estado, vende. Philippi 26. 17 Ene.

COMPRO MAQUINA TEJEDORA de somieres. Dirigirse a Quique. Eugenio Millán Fénix 14. 18 Ene.

QUASIN, VENDO 2 TRANSMISIONES de cambio. Juan Miranda 1074. 20 Ene.

GRATIFICACION SE DARA a quien devuelva cartera azul de señora, perdida en un carro. Delicias 253. 23 Ene.

HABENADORA GRANDE Y PIGAR, en perfecto estado, vende. Philippi 26. 17 Ene.

COMPRO MAQUINA TEJEDORA de somieres. Dirigirse a Quique. Eugenio Millán Fénix 14. 18 Ene.

QUASIN, VENDO 2 TRANSMISIONES de cambio. Juan Miranda 1074. 20 Ene.

GRATIFICACION SE DARA a quien devuelva cartera azul de señora, perdida en un carro. Delicias 253. 23 Ene.

HABENADORA GRANDE Y PIGAR, en perfecto estado, vende. Philippi 26. 17 Ene.

COMPRO MAQUINA TEJEDORA de somieres. Dirigirse a Quique. Eugenio Millán Fénix 14. 18 Ene.

QUASIN, VENDO 2 TRANSMISIONES de cambio. Juan Miranda 1074. 20 Ene.

GRATIFICACION SE DARA a quien devuelva cartera azul de señora, perdida en un carro. Delicias 253. 23 Ene.

HABENADORA GRANDE Y PIGAR, en perfecto estado, vende. Philippi 26. 17 Ene.

COMPRO MAQUINA TEJEDORA de somieres. Dirigirse a Quique. Eugenio Millán Fénix 14. 18 Ene.

QUASIN, VENDO 2 TRANSMISIONES de cambio. Juan Miranda 1074. 20 Ene.

GRATIFICACION SE DARA a quien devuelva cartera azul de señora, perdida en un carro. Delicias 253. 23 Ene.

HABENADORA GRANDE Y PIGAR, en perfecto estado, vende. Philippi 26. 17 Ene.

COMPRO MAQUINA TEJEDORA de somieres. Dirigirse a Quique. Eugenio Millán Fénix 14. 18 Ene.

QUASIN, VENDO 2 TRANSMISIONES de cambio. Juan Miranda 1074. 20 Ene.

GRATIFICACION SE DARA a quien devuelva cartera azul de señora, perdida en un carro. Delicias 253. 23 Ene.

HABENADORA GRANDE Y PIGAR, en perfecto estado, vende. Philippi 26. 17 Ene.

COMPRO MAQUINA TEJEDORA de somieres. Dirigirse a Quique. Eugenio Millán Fénix 14. 18 Ene.

QUASIN, VENDO 2 TRANSMISIONES de cambio. Juan Miranda 1074. 20 Ene.

34-OPERARIOS Y OBREROS BUSCADOS.

NECESITO COSTURERA MODAS. Castro 121. 17 Ene.

MAESTRO PASTELERO PARA EL sur de Santiago. Dr. Brunner 661. 21 Ene.

35-OBJETOS Y ANIMALES PERDIDOS.

HABIENDOSE EXTRAVIADO CER, rancho custodia N.º 1074 del Banco Francia e Italiano, a nombre de Francisco Canessa por 30 pesos. Hallable al portador, que a nulo y sin valor por haberse dado el aviso correspondiente. 19 Ene.

GRATIFICACION SE DARA a quien devuelva cartera azul de señora, perdida en un carro. Delicias 253. 23 Ene.

HABIENDOSE EXTRAVIADO LA libreta N.º 437 de la Ayta. Matiz, perteneciente a Ana Luisa Maurella de Troncoso, queda nula por haberse dado el aviso correspondiente. 18 Ene.

HABIENDOSE EXTRAVIADO LA poliza de seguro de vida N.º 302, extendida por la Mutualidad de Carabineros a Ana Luisa Maurella de Troncoso, queda nula por haberse dado el aviso correspondiente. 18 Ene.

HABIENDOSE EXTRAVIADO LA libreta, vista N.º 4312, Oficina. Ayta. Matiz, perteneciente a Ana Luisa Maurella de Troncoso, queda nula por haberse dado el aviso correspondiente. 17 Ene.

ARCHIVADOR MINAS PERDIDO. Correo Central, gratificado devolución. Bandera 780, casa 4. 19 Ene.

HABIENDOSE EXTRAVIADO LAS boletas de la Caja Nacional de Ahorros, N.ºs 1330, 1335, 1400, 1405, 1410, 1415, 1420, 1425, 1430, 1435, 1440, 144

EN LA EMBAJADA DE ESPAÑA



El Excmo. señor Embajador de España y la señora de Soriano ofrecieron ayer un almuerzo a la Compañía Española de Comedias que actúa en el Teatro Municipal.

Asistieron: señora Socorro González, señora Carmen Heredia, señora Carmen Andrés, señora Isaura Gutiérrez, señora Elisa Paso, señores García León, Manuel Perales, López de Carrion y señora, Constantino Rodríguez, Navarro, Candia, Pedro Mues, y además don José María Ruiz Manent, León Martín Granizo, señor Consul de España y señora de Olivé, señor Agregado Comercial a la Embajada, señor Agregado Cultural a la Embajada en Buenos Aires, y señores primero y segundo Secretarios y Canciller de la Embajada.

DE EUROPA.

El lunes llegará de Europa, acompañado de sus hijas María y Elena Irarrazaval Covarrubias, don Francisco Irarrazaval Correa.

—Legó de Europa don Ramón Bascuñán Valde, y hoy se embarcarán en viaje de regreso a Chile don Agustín R. Edwards Budge y señora Isabel Eastman de Edwards.

CLUB DE SEÑORAS.

La dirección de este teatro ha preparado para hoy, a las 6.30 y 9.45 grandes funciones con programa doble: 1.º "Honra que mata"; 2.º "Se exhibirá la emocionante película cuyo tema es el discutido problema del divorcio, "Madres que pecan", y que demuestra la disolución de la familia, que tanto preocupa al mundo. Trabaja en ella una niña de corta edad.

Mañana sábado, la gran cinta musical "Paganini" por Iván Petrovich.

Aparatos de luz Ultra-Violeta "ULTRASTAT"

EQUIPOS ELECTRO-DENTALES, TERAPIA DE ONDAS ULTRA-CORTAS, RAYOS X, ETC.

SIEMENS-SCHUCKERT LTDA.

COMPANIA DE ELECTRICIDAD, HUERFANOS 1039.

Sección Electromedicina.

EL SEÑOR JAMES MILLER.

Procedente de Río de Janeiro llegará a ésta, el 20 del presente, por vía aérea, el señor James Miller, acompañado de su esposa la distinguida escritora y poetisa señora Rosalina Coelho Lisboa de Miller. Continuarán viaje al balneario El Retiro, en Quilpué, donde pasarán una temporada.

FALLECIMIENTO.

Ha fallecido el niño Archibaldo Costa Pérez, hijo de un distinguido hogar de esta capital.

Su muerte importa la pérdida de un joven que era toda una esperanza por sus singulares condiciones de inteligencia y bondad.

EN VISA DEL MAR.

Pasan la temporada de verano en Viña del Mar las siguientes familias:

—Vades Ossa, Balmaceda, Lazcano, Cox, Balmaceda, Díaz Fernández, Ovalle Lezcano, Vergara Mackenna, Bolados Valde, Ovalle Ovalle, Edwards Errázuriz, Searle, Pardo, Larraín Vial, Moreno Velasco, Ugarte Mantecón, Sánchez Ugarte, Ugarte de Swett, Ibáñez Ojeda, Torres Lynch, Torres Balmaceda, Díaz Díaz, Blanco Ugarte, Benavides Díaz, Ovalle Díaz, Walker Concha, Lora Silva, Tocornal Correa, Claro Izquierdo, Cañas Lastarria, Cañas Vial, Cañas Heischman, Jaras Heischman, Ojeda Parga, Ojeda Valde, Covarrubias Ortiz, Huméres Torres, Braun Méndez, Correa Montt, Zaldivar Menchaca, Quintana Achával, Cerda Sánchez, etc.

Viajeros y veraneantes

—A Zapallar, la señora Inés Pérez de Fierro y su hija Inés.

—Al mismo punto se dirigen mañana don Ruperto Fierro y señora Juanita Concha de Fierro.

—A Viña del Mar, la señora Sara Valde de Balmaceda.

—Al mismo punto, la señora Lucy Barros Vicuña.

—Al Algarrobo, la señora Yolanda Prá de Amunátegui.

—Al Sur, la señora Enriqueta Álvarez v. de Campos y familia.

—A bordo del "Palena" se embarcará hoy, con destino al Ecuador, el doctor don Emilio Sudy Castro.

—A Corral, a bordo del "Orduña", la señora Elisa Balmaceda Wilms.

—A Viña del Mar, don Alejandro Lira, señora Aurora Lira de Lira y familia; las señoras Teresa Vial de Vicuña, Elisa Vial de Blanco y Blanca Errázuriz de Sánchez.

—A Chillán, la familia Edwards Irarrazaval, Searle, don Enrique Lynch Solar.

—A Viña del Mar, las señoras Enriqueta y Julieta Lynch Waldemar.

—A su fundo "Torreón", el señor Enrique Urrutia.

Manzano, Relator de la Corte de Apelaciones de Concepción.

—Veranean en Quintero don Alberto Julio Cruz, señora Teresa Contreras de Cruz y familia.

—En Rengo la familia Contreras Bañados.

—Proximamente partirá en gira hasta el Perú la familia Lacort Melo.

—A Papudo se han dirigido el señor Aurelio Castilla, la señora Lidia Geisse de Castilla y su hija Marta Castilla Geisse.

—Pasan una temporada en Valparaíso el señor Jorge Jerkin y señora Ana C. de Jenkins.

—A Los Andes la señora Luisa Echenique Lacourt.

SOCIEDAD "AMIGOS DEL ARTE."

En la "Posada del Corregidor" de la "Sociedad Amigos del Arte", dará hoy, a las 7 P. M., una charla el señor Felipe Cossio del Pomar, titulada "El sentido humano".

BAUTIZO.

El 12 del presente fue bautizado, en la Parroquia San Juan, Jorge Mauricio, hijo del señor Jorge Cornelio L. y de la señora Elena Huquid de Cornelio. Fueron sus padrinos el señor Mauricio Guilleux y la señora Adriana Tiffou de Guers.

NACIMIENTOS.

Ha nacido una hijita del señor Raúl Velasco García y de la señora Gabriela Vergara de Velasco.

En Viña del Mar nació un hijo del señor Oscar Bunster y de la señora Olga Serrato de Bunster.

LIDIA ALCANTARA PAVEZ.

En esta capital ha fallecido víctima de antigua dolencia, la señora Lidia Alcantara Pavez, estrechamente vinculada en la sociedad de Curico.

Inútiles fueron los esfuerzos de los suyos para salvarla de la muerte. Sus virtudes y sus bellas prendas de carácter hacen doblemente sensible esta desgracia irreparable.

Sus restos fueron trasladados a Curico, y sus funerales dieron lugar a una sentida manifestación de pesar.

MISA.

El próximo sábado 18, a las 8 A. M., se oficiará una misa en memoria de don Pedro Cáceres M., en la Iglesia de San Agustín, altar mayor.

ENFERMOS.

Mejor, la señora Elsa Ramírez de Correa.

—Continúa enfermo de cuidado, en la Clínica Alemana, el señor Max A. Rosset R.

MATRIMONIOS.

En Copiapo se ha concertado el matrimonio de la señorita Graciela Echagoyen Cavada con el señor Benjamín Hernández Young.

—Se ha efectuado privadamente el matrimonio de la señorita Inés Hermosilla Viciencia con el señor Luis Avenidas Ramírez.

—Se ha concertado en Viña del Mar el matrimonio de la señorita Bebé Pinto Wilton, con el teniente contador de la Armada, señor Roberto Honorato Chaparro.

NACIMIENTO.

Ha nacido un hijo del señor Nicolás Pizarro R. y de la señora Ana Ortega de Pizarro.

RESIDENCIA.

El teniente don Octavio Cáceres y señora, han fijado su residencia en Andres Bello N.º 140.

—E. señor Luis A. Zúñiga Toro, señora y familia, han fijado su nueva residencia en calle Capitán Orellana 2485 (por Pedro Valdivia, al llegar a Irarrazaval).

TERMAS DE TOLHUACA.

Pasajeros que se encuentran veraneando en las Termas Minerales de Tolhuaca.

Francisco Duhat, Elisabeth W. de Schomeyer, Ricardo Schomeyer Cox, Rosamán de la Fuente, Rosario Filippi, María G. de Filippi, María S. Filippi, Julio Filippi, Cecilia Cuppenheim, Carlos Viviani, Teresa Richar de Viviani, Rodolfo Binotti, Hans W. Marowsky, E. de Marowsky, Luisa Marowsky, Juan Marowsky, Alfredo Pérez, Virginia C. de Pérez, Natalio Kameid, Herminia de Reilich, David Reilich, Julia Ajuria, María Luisa de Ajuria, Bernardo Bravo, Ana de Bravo, Paul Bravo, David J. de, Nachan Gordisler, Mar. Stern, Elena Madueño de Stern, Angel Custodio Palma, Germán Manuizer, Yonanda de Schwartz, Ignacio Herane, Camenina de Herane, Alfredo Hoffman, Eustaquio del Barrio, Rodolfo Villa on, Ma. nue, A. Molina, Della Donoso de Molina, Mercedes Donoso de Mandiola, Carlos R. Searle, Olga Searle, Bunster, Alfredo R. Searle, Beria B. de Searle, Jorge Cuppenheim, Julia Claviere, Emilio Viquear, Julia de Viquear, Sangué Grimbatt, Eduardo Cortes, Soler Sara G. de Cortes, Pustat Rignau, Santiago Etche, goria de Schain, Santiago Schain, Sergio Schain, Elsa Schain, Rosa Navarro, Salomón Betinyani, E. de Betinyani, Ignacio Gabis, Roderio Thomas Beria B. de Landa, Badovan Gezin, Moisés Portuquén, Jorge Varas, Gabriel Uany, Manuel Infante Sanders, Adela Pastor de Infante, Nicolás Fustre F. Agustín Jiménez, Alejandro Cabrera, Santiago Schach, María de Schach, Abraham Rebolledo Pedro Valde, nito, Jorge Varas Sasso, Urbano Dubernat, Juan Dubernat, Alfredo Castro Hurtado, C. Alberto Hinrichsen, Ricardo Hinrichsen, Irene Hinrichsen, Luisa M. de Hopfenblatt, Salomón Moisés y señora, Ricardo Fenner y señora, Edmundo Jampaglia.



Señorita Josefina Sierra Delano, cuyo matrimonio con el capitán de Ejército, señor Edmundo Soruco, será bendecido el domingo 19 del presente en el fundo "San Nicolás" en Mallico.

TEATROS Y CINES

"CARAMBA CON LA MARQUESA" Y "LA RISA", van hoy en el MUNICIPAL

"AMORES Y AMORIOS" IRA MANANA

Los grandes funciones anunciadas para hoy viernes la Compañía Española de Comedias García León - Perales, que después de una triunfal temporada en el Teatro Municipal anuncia sus últimas funciones antes de partir a Valparaíso.

En la noche vuelve al cartel una de las más divertidas comedias de los Alvarez Quintero "La risa", obra de extraordinarios méritos y que tan hondos simpatías han sabido conquistar entre nuestro público por su trabajo entusiasta, eficiente y medurado.

Socorro González trae una magnífica creación en el rol central femenino y también están muy bien García León, Perales, Carmen Andrés, Elena G. Granda, Isaura Gutiérrez y Tino Rodríguez.

En la vespertina de hoy se repitió el éxito de la "Caramba con la marquesa", de Capella y De Lucio, que fue estrenada anoche y que constituyó uno de los más grandes éxitos.

CON "SEDA Y ORO", SE ESTRENARA ALEGRIA - ENHART

Seis meses se mantuvo en el cartel del teatro Maravillas de Buenos Aires la revista taurina "Seda y Oro", determinando uno de los mayores éxitos de las revistas teatrales de la capital del Plata.

La presentación escénica de la obra mereció elogios unánimes de la prensa y la interpretación did al elenco que conocimos en la anterior temporada chilena la sanción del público bonaerense desde el estreno.

"Seda y Oro" en dos actos, tal como fue presentada en la revista capital surina, con nuevas decoraciones, vestuario y atrezzo renovado y realizando la interpretación un conjunto nuevo en su mayor parte, será representada el martes 21 en el Teatro Victoria.

"Seda y Oro" es el panorama trisueño y luminoso de Andalucía y España torera; pero ahora, sin haber perdido su carácter de revista taurina y sin dejar de ser la exaltación de la brava fiesta española, es más amena, más interesante, más rápida en la técnica de su desarrollo, en una palabra más al gusto de nuestra América.

Desde anoche quedaron instalados los toriles para el estreno de los toros que han de lidiarse en las corridas que se verificarán en el cuadro final de la revista.

El desfile de ricos paños de Manila, uno de los números sugestivos que recordamos, tiene ahora el aliciente del magnífico conjunto femenino que nos trae Alegria y Enhart. La Compañía debutará el martes.

RADIO DIFUSORA

OTTO BECKER

ESTACION DE PRIMERA CATEGORIA

C. B. 89 - Teléfono 86780 - 890 Kc.

RAUL BRAUN, Director Artístico

PROXIMAMENTE

HORA del HOGAR

que atenderá nuestra actriz exclusiva

EGLANTINE SOUR

SINTONICENOS EN EL MEDIO DEL DIAL

3x2

Oferta sensacional

Comprando dos corbatas, le obsequiaremos otra del mismo precio. Son corbatas de última moda, recién importadas. Bien entendido, si Ud. compra 2 corbatas de \$ 25.—, le obsequiamos otra del mismo valor.— y de llapa un boleto para el verano gratuito.

La Reina de las Medias

Ahumada 360

Santiago, Casilla 2081.

Se manda contra reembolso. Ray corbatas de \$ 7, \$ 12, \$ 15, \$ 18, \$ 20, \$ 25, \$ 30, \$ 35.

NUESTRA SECCION ELECTRICA

Ofrece a Ud. en

LAMPARAS DE COLGAR Y DE VELADOR

NUOVO Y EXTENSO SURTIDO

MORRISON & CIA.

AHUMADA 67-TELEF. 63263 SANTIAGO

VIAJES DE TURISMO

SANTIAGO-MENDOZA.

Particular.

COCHES CHRYSLER.

Seriedad.

Informes y pasajes:

HOTEL ESPAÑOL,

MERCED 777, SANTIAGO

C.B. RADIO BAQUEDANO

118

Estación de 1.ª Categoría

Onda 118 K. C.

Dirección Técnica: JOSE MARKOFF C.

Dirección Comercial: LUIS MESA A.

Dirección Artística: CARLOS JUSTINIANO G.

MARKOFF BROTHERS LTD. BROADCASTERS.

Administración y Estudios: Portal Fernández Concha N.º 960.

Castilla 3996. Tel. 88316.

HOY VIERNES 17 de enero de 1936.

12.30.—Bailarines grabación.

13.00.—Música selecta y boletín noticioso.

20.00.—Boletín informativo y música selecta.

NUESTRO CONCIERTO DE LA NOCHE

21.30.—FLORENCIO LEON, música de película.

DERELINDA ARAYA, antigua canción chilena.

21.45.—Anita Machiavelli canta: Posti, Perdutamente; Le-cuona, Yo Quiero que Sepas; Florecita, de María Grever; Chaminado, Otoño, piano solo.

22.00.—RADIO MAGAZINE por Juan Sin Tierra: La Co-quetería Femenina, El Matrimonio en Soña, Minikuruna, Del Cine de la Vida Real, Variedades y Anécdotas. Por el Mundo de Hollywood.

22.30.—Bailarines de grabación.

23.00.—Panorama del Día.

Sábado, a las 22.30.—Carlos Echenique en su charla literaria: don Ramón del Valle Leizaola.

A las 23.—BAILARINES ATKINSON. Damosel Face Powder Dance.

Domingo 19.—Hora del teatro en su casa. Una primicia para Chile. La linda comedia en tres actos, de Honorio Maury: MAY QUE SER MODERNOS.

Contador Jefe

CON MUY BUENAS REFERENCIAS, de preferencia extranjero, se necesita para Fábrica de Tejidos. Escribir con toda clase de datos e indicar pretensiones de sueldo, a

C. J. CASILLA 2669, SANTIAGO.

FAJAS DE GOMA

sobre medida

JULIO HEERWAGEN

Sta DOMINGO 2048

TEL. 88915

Si la Astrología, hermana loca de la Astronomía, hace verosímil determinar hechos futuros de la vida, por la influencia que los astros ejercen sobre ella, podemos reconocer la posibilidad de que algunos humanos, dotados de facultades no bien determinadas, puedan predecir el destino de sus semejantes.

Vea:

Contra las Leyes de Dios

Teatro BAQUEDANO

Martes 21

Atormentado por la jaqueca?

Librese de ella en breves minutos con las

CAPSULAS DE NERVALLINA

A la base de la mente - Guaraní

C.B. 114 RADIO DEL PACIFICO

HUERFANOS 1153.

TELEFONOS: 66637 y 66764.

CASILLA: 627.

SANTIAGO.

RADIO DEL PACIFICO

SPENCER y VIVADO LTDA.

Dirección artística: L. MARTINEZ SERRANO.

HOY VIERNES 17 de enero.

12.00 a 14.00.—Audición del mediodía.

12.30.—Boletín informativo.

13.40.—LA HORA DEL CINE.

19.00 a 23.30.—Transmisión nocturna.

19.00.—EL DIARIO DEL AIRE.

19.30.—LA HORA ITALIANA.

21.00.—LOS HUAQUES DE AHUMADA.

21.30.—PIERRETTE FIORI.

22.00.—LUCY DEL RIO.

PACO ORRAGON.

HILDA SOUR.

23.15.—Boletín Informativo.

DOMINGO, 21.30 HORAS.—LA MELODIA DEL JAZZ BAND, comedia en tres actos, de don Jacinto Benavente.

HOY, último día del

Medio Millón

para el

18 DE ENERO

le ofrece a Ud. el sorteo de la

LOTERIA DE CONCEPCION

El Entero vale \$ 104. El Décimo vale \$ 10.40

RAPIDAMENTE LEGO AHORA LA CONFERENCIA NAVAL A UN PLENO ACUERDO SOBRE EL COMPROMISO MAS INMEDIATO

Este compromiso comprende dos aspectos: primero, canje de informaciones sobre construcciones navales, y segundo, notificación anticipada de tales construcciones, coordinando los planes francés, británico e italiano. — Se invitó a los nipones a enviar observadores. — Mon-sell contesta a Nagano. — La participación de Alemania y Rusia. — La carrera armamentista

LONDRES, 16 (U. P.). — Los delegados de las potencias navales que quedan de la Conferencia de las Cinco Potencias—Francia, Gran Bretaña, Estados Unidos e Italia—se reunieron esta tarde a las 15.30 horas, en la Conferencia de las Cinco Potencias.

En la sesión, el presidente, Sir Bolton Eyres-Monsell (Primer Lord del Almirantazgo) leyó en primer lugar la nota del Almirante Osumi Nagano, presidente de la delegación nipona, en que anuncia el retiro de los japoneses.

Se tiene entendido que después de esto, la Conferencia redactará una carta invitando al Japon a enviar observadores.

La reunión de los delegados a la Conferencia Naval se suspendió a las 17.40 horas. Se celebrará una nueva sesión mañana viernes a las 13 horas.

Los delegados aprobaron un acuerdo para volver a ocuparse del asunto de la limitación cuantitativa, abordando las proposiciones de Italia, Francia y Gran Bretaña, para el canje de programas de construcciones. Después de esto, la Conferencia pasará a la designación de una Comisión Técnica.

BOLETIN OFICIAL DE LA CONFERENCIA

LONDRES, 16 (U. P.). — Un boletín oficial de la Conferencia Naval expresa que el Presidente sometió al Comité la carta de invitación por la delegación del Japon con fecha de ayer, en la cual ésta declaró que la delegación nipona no podría continuar participando en la Conferencia. El Comité aprobó los términos de la respuesta que habrá de darse por intermedio del Presidente a la delegación nipona, en la cual se le comunicará que la delegación nipona no puede continuar participando en la Conferencia. El Comité aprobó los términos de la respuesta que habrá de darse por intermedio del Presidente a la delegación nipona, en la cual se le comunicará que la delegación nipona no puede continuar participando en la Conferencia.

LA CARTA DE MONSELL A NAGANO

LONDRES, 16 (U. P.). — El texto de la carta dirigida por el presidente de la Conferencia Naval al Almirante Nagano, en la cual se le comunica que la delegación nipona no puede continuar participando en la Conferencia, es el siguiente:

"No hay necesidad de tal entendimiento, puesto que actúan en la misma línea. Si me permito decir, la delegación nipona, al retirarse, aumenta sus fuerzas, el otro tiene igual derecho a hacerlo. No hay necesidad de que Estados Unidos esté a punto de embarcarse en un gran programa de construcciones. No estamos de acuerdo con Estados Unidos en que no sea conocido por las demás potencias, o que esté dirigida contra cualquiera otra potencia. No hay necesidad de un acuerdo de caballeros."

Todas las delegaciones están de acuerdo en que la decisión de la delegación nipona es realmente de lamentar.

A pesar de las dificultades creadas por esta decisión, las demás delegaciones han decidido que la labor de la Conferencia debe continuar.

La comisión me pide que le presente al Gobierno japonés que si desea enviar un observador, o varios observadores que pudiesen mantenerse en contacto con la labor de la Conferencia, se le comunicará a su Gobierno acerca de su progreso. (Firmado: Monsell).

RAPIDO Y PLENO ACUERDO

LONDRES, 16 (U. P.). — Aumentando la importancia de la Conferencia Naval, hoy los delegados de las potencias navales se reunieron a las 15.30 horas, en la Conferencia de las Cinco Potencias, para discutir el canje de programas de construcciones navales, y la notificación anticipada de tales construcciones, coordinando los planes británico, francés e italiano.

Se redactó una invitación de la Conferencia, invitando a los japoneses a enviar un observador. Dicho texto consta de tres párrafos cortos, el primero de los cuales es el siguiente:

"Se le comunicará a su Gobierno acerca de su progreso. (Firmado: Monsell)."

Gran Bretaña DE SUMA GRAVEDAD ES OTRA VEZ EL ESTADO DE SALUD DE RUD. YARD RIPLEY

LONDRES, 16 (U. P.). — En el hospital en que se atiende a Rudyard Kipling, hoy se informó que el paciente había pasado una noche bastante tranquila y que el mejoramiento observado se mantendrá.

Se añadió que como resultado del mantenimiento de esta mejoría durante todo el día de ayer, el médico Mr. Webb Johnson se manifestó muy confiado.

LONDRES, 16 (U. P.). — Un boletín médico datado a las 10.30 sobre la salud de Kipling, en el hospital en que está, señala que "el estado de Kipling no es completamente satisfactorio como fuera de desear, y todavía es causa de la mayor ansiedad".

A las 13 horas se anunció que el paciente "todavía no manifiesta un mejoramiento". Se entiende que en vista de esta situación, se ha dispuesto todo de manera de poder llamar a la esposa del paciente a su lado en cualquier momento que sea necesario.

A las 14.45 se anunció nuevamente que el estado del paciente "no ha cambiado y es todavía causa de la mayor ansiedad".

LONDRES, 16 (U. P.). — El Dr. Webb Johnson emitió un boletín a las 15 horas, en que dice que el estado de Kipling es de suma gravedad.

UBICADO ELLS. WORTH Y SU ACOMPAÑANTE?

LONDRES, 16 (U. P.). — En "Discovery II", que busca al explorador y millonario norteamericano Lincoln Ellsworth y su piloto, perdidos durante un vuelo en noviembre último, envió un radio-

deben respetarse la una a la otra, y del mismo modo, sus necesidades de defensa nacional.

En seguida expresó su satisfacción por que toda la nación apoyaba su política.

"Cuando el Tratado de Washington expira, la nación debe adoptar a lo que se refiere al espíritu de la guerra y a su misión básica de defensa, y a su misión de asegurar la paz en el Oriente, con lo cual contribuirá a la paz y a la felicidad mundial."

LA EXPIRACION DEL TRATADO DE WASHINGTON

TOKIO, 16 (U. P.). — El Ministerio de Guerra, Kawanishi, declaró que la expiración del Tratado Naval aumentará el interés del ejército en el desarrollo, a causa de la cuestión de las fortificaciones en el Pacífico. Manifestó que no cree fueran a ser afectadas materialmente en el acto, aun cuando era probable que se produjesen algunos cambios.

EL PREMIER OKADA LA MENTA LA FALTA DE COMPROMISION

TOKIO, 16 (U. P.). — El Primer Ministro Okada Katsuo, que se encuentra en la conferencia naval de Londres, expresó su preocupación por la falta de compromiso en la conferencia naval de Londres. Agregó que a pesar de esto, era probable que el Japon, durante el período sin control del Tratado, seguiría construyendo sus submarinos.

COMENTA LA PRENSA ALEMANA

BERLIN, 16 (U. P.). — Comentando lo ocurrido en la conferencia naval de Londres, el diario "Berliner Tageblatt", dice que "todos los signos indican que las cuatro potencias que quedan en la conferencia, por lo menos Estados Unidos y Gran Bretaña, cooperarán más estrechamente que hasta ahora a fin de impedir una carrera de armamentos entre ellas."

NO HAY ENTENDIMIENTO AMERICANO

LONDRES, 16 (U. P.). — El mencionado vocero negó que hubiera algún entendimiento entre Gran Bretaña y Estados Unidos acerca de la potencia naval, diciendo:

"No hay necesidad de tal entendimiento, puesto que actúan en la misma línea. Si me permito decir, la delegación nipona, al retirarse, aumenta sus fuerzas, el otro tiene igual derecho a hacerlo. No hay necesidad de que Estados Unidos esté a punto de embarcarse en un gran programa de construcciones. No estamos de acuerdo con Estados Unidos en que no sea conocido por las demás potencias, o que esté dirigida contra cualquiera otra potencia. No hay necesidad de un acuerdo de caballeros."

DECLARACIONES DEL ALMIRANTE OSUMI

TOKIO, 16 (U. P.). — El Almirante Osumi ha expresado la siguiente declaración: "Sería un error creer que las relaciones internacionales se agravaron" como resultado del retiro del Japon de la Conferencia Naval. Manifestó que la Conferencia Naval de 1922, que estableció el acuerdo de Washington, no puede considerarse un acuerdo de paz para el Pacifico no pueden aquilatar la Conferencia Naval. Agregó que el Japon parte: Rusia llega. Con eso, es de esperar que Londres se está convirtiendo en una fuerza que sin embargo no puede escapar a la gravedad de la situación."

DECLARACIONES DEL ALMIRANTE OSUMI

TOKIO, 16 (U. P.). — El Almirante Osumi ha expresado la siguiente declaración: "Sería un error creer que las relaciones internacionales se agravaron" como resultado del retiro del Japon de la Conferencia Naval. Manifestó que la Conferencia Naval de 1922, que estableció el acuerdo de Washington, no puede considerarse un acuerdo de paz para el Pacifico no pueden aquilatar la Conferencia Naval. Agregó que el Japon parte: Rusia llega. Con eso, es de esperar que Londres se está convirtiendo en una fuerza que sin embargo no puede escapar a la gravedad de la situación."

DECLARACIONES DEL ALMIRANTE OSUMI

TOKIO, 16 (U. P.). — El Almirante Osumi ha expresado la siguiente declaración: "Sería un error creer que las relaciones internacionales se agravaron" como resultado del retiro del Japon de la Conferencia Naval. Manifestó que la Conferencia Naval de 1922, que estableció el acuerdo de Washington, no puede considerarse un acuerdo de paz para el Pacifico no pueden aquilatar la Conferencia Naval. Agregó que el Japon parte: Rusia llega. Con eso, es de esperar que Londres se está convirtiendo en una fuerza que sin embargo no puede escapar a la gravedad de la situación."

DECLARACIONES DEL ALMIRANTE OSUMI

TOKIO, 16 (U. P.). — El Almirante Osumi ha expresado la siguiente declaración: "Sería un error creer que las relaciones internacionales se agravaron" como resultado del retiro del Japon de la Conferencia Naval. Manifestó que la Conferencia Naval de 1922, que estableció el acuerdo de Washington, no puede considerarse un acuerdo de paz para el Pacifico no pueden aquilatar la Conferencia Naval. Agregó que el Japon parte: Rusia llega. Con eso, es de esperar que Londres se está convirtiendo en una fuerza que sin embargo no puede escapar a la gravedad de la situación."

LA LAZARILLO A SU GOBIERNO DE LA DERROTA AEREA EN LA CAMARA

Por 315 contra 251 se le dio un voto de confianza, contra las intenciones de la Izquierda de presarle su desconfianza. — La situación, sin embargo no está del todo arreglada. — radicales socialistas pretenden retirar sus Ministros, lo cual se definirá el domingo. — Si los Ministros se retiran caerá el Gabinete, y el Premier no podrá ir a Ginebra. — Las incidencias

LA LAZARILLO A SU GOBIERNO DE LA DERROTA AEREA EN LA CAMARA

A las 15.40 horas, el Premier Laval, que decía pidiendo a la Cámara que diera un voto de confianza a su Gobierno, se enfrentó a la Izquierda, y más aun, hasta cierto punto logró volver la situación en su favor, aumentando ligeramente el número de votos de confianza en la Cámara, que le mandaron su confianza por 315 votos contra 251.

Los diputados pertenecientes al grupo parlamentario del Partido Radical-Socialista, aprobaron esta mañana, por 22 votos contra 20, una orden del día en la que se pedía la renuncia de los Ministros radicales-socialistas que hay en el Gabinete: Edouard Herriot, Joseph George Bonnet, Marcel Reginier, Henri Maupou y Mario Roustan.

Este voto fue tomado como un desafío al Gabinete, y la decisión fue comunicada inmediatamente a los radicales-socialistas miembros del Gobierno.

Sin embargo, por 41 votos contra 30, los diputados decidieron no hacer de esta cuestión de partido, permitiendo a la libertad de votación a cada uno de los diputados del grupo parlamentario radical-socialista. Se llegó a un extenso debate.

En un dramático esfuerzo por salvar a su Gabinete, el Premier Laval adoptó el camino de desmarcarse de la Izquierda, y se dirigió a la Cámara, donde se le dio un voto de confianza por 315 votos contra 251.

La situación, sin embargo no está del todo arreglada. — radicales socialistas pretenden retirar sus Ministros, lo cual se definirá el domingo. — Si los Ministros se retiran caerá el Gabinete, y el Premier no podrá ir a Ginebra. — Las incidencias

LA LAZARILLO A SU GOBIERNO DE LA DERROTA AEREA EN LA CAMARA

A las 15.40 horas, el Premier Laval, que decía pidiendo a la Cámara que diera un voto de confianza a su Gobierno, se enfrentó a la Izquierda, y más aun, hasta cierto punto logró volver la situación en su favor, aumentando ligeramente el número de votos de confianza en la Cámara, que le mandaron su confianza por 315 votos contra 251.

Los diputados pertenecientes al grupo parlamentario del Partido Radical-Socialista, aprobaron esta mañana, por 22 votos contra 20, una orden del día en la que se pedía la renuncia de los Ministros radicales-socialistas que hay en el Gabinete: Edouard Herriot, Joseph George Bonnet, Marcel Reginier, Henri Maupou y Mario Roustan.

Este voto fue tomado como un desafío al Gabinete, y la decisión fue comunicada inmediatamente a los radicales-socialistas miembros del Gobierno.

Sin embargo, por 41 votos contra 30, los diputados decidieron no hacer de esta cuestión de partido, permitiendo a la libertad de votación a cada uno de los diputados del grupo parlamentario radical-socialista. Se llegó a un extenso debate.

En un dramático esfuerzo por salvar a su Gabinete, el Premier Laval adoptó el camino de desmarcarse de la Izquierda, y se dirigió a la Cámara, donde se le dio un voto de confianza por 315 votos contra 251.

LA LAZARILLO A SU GOBIERNO DE LA DERROTA AEREA EN LA CAMARA

A las 15.40 horas, el Premier Laval, que decía pidiendo a la Cámara que diera un voto de confianza a su Gobierno, se enfrentó a la Izquierda, y más aun, hasta cierto punto logró volver la situación en su favor, aumentando ligeramente el número de votos de confianza en la Cámara, que le mandaron su confianza por 315 votos contra 251.

Los diputados pertenecientes al grupo parlamentario del Partido Radical-Socialista, aprobaron esta mañana, por 22 votos contra 20, una orden del día en la que se pedía la renuncia de los Ministros radicales-socialistas que hay en el Gabinete: Edouard Herriot, Joseph George Bonnet, Marcel Reginier, Henri Maupou y Mario Roustan.

Este voto fue tomado como un desafío al Gabinete, y la decisión fue comunicada inmediatamente a los radicales-socialistas miembros del Gobierno.

Sin embargo, por 41 votos contra 30, los diputados decidieron no hacer de esta cuestión de partido, permitiendo a la libertad de votación a cada uno de los diputados del grupo parlamentario radical-socialista. Se llegó a un extenso debate.

En un dramático esfuerzo por salvar a su Gabinete, el Premier Laval adoptó el camino de desmarcarse de la Izquierda, y se dirigió a la Cámara, donde se le dio un voto de confianza por 315 votos contra 251.

LA LAZARILLO A SU GOBIERNO DE LA DERROTA AEREA EN LA CAMARA

A las 15.40 horas, el Premier Laval, que decía pidiendo a la Cámara que diera un voto de confianza a su Gobierno, se enfrentó a la Izquierda, y más aun, hasta cierto punto logró volver la situación en su favor, aumentando ligeramente el número de votos de confianza en la Cámara, que le mandaron su confianza por 315 votos contra 251.

Los diputados pertenecientes al grupo parlamentario del Partido Radical-Socialista, aprobaron esta mañana, por 22 votos contra 20, una orden del día en la que se pedía la renuncia de los Ministros radicales-socialistas que hay en el Gabinete: Edouard Herriot, Joseph George Bonnet, Marcel Reginier, Henri Maupou y Mario Roustan.

Este voto fue tomado como un desafío al Gabinete, y la decisión fue comunicada inmediatamente a los radicales-socialistas miembros del Gobierno.

Sin embargo, por 41 votos contra 30, los diputados decidieron no hacer de esta cuestión de partido, permitiendo a la libertad de votación a cada uno de los diputados del grupo parlamentario radical-socialista. Se llegó a un extenso debate.

En un dramático esfuerzo por salvar a su Gabinete, el Premier Laval adoptó el camino de desmarcarse de la Izquierda, y se dirigió a la Cámara, donde se le dio un voto de confianza por 315 votos contra 251.

LA LAZARILLO A SU GOBIERNO DE LA DERROTA AEREA EN LA CAMARA

A las 15.40 horas, el Premier Laval, que decía pidiendo a la Cámara que diera un voto de confianza a su Gobierno, se enfrentó a la Izquierda, y más aun, hasta cierto punto logró volver la situación en su favor, aumentando ligeramente el número de votos de confianza en la Cámara, que le mandaron su confianza por 315 votos contra 251.

Los diputados pertenecientes al grupo parlamentario del Partido Radical-Socialista, aprobaron esta mañana, por 22 votos contra 20, una orden del día en la que se pedía la renuncia de los Ministros radicales-socialistas que hay en el Gabinete: Edouard Herriot, Joseph George Bonnet, Marcel Reginier, Henri Maupou y Mario Roustan.

Este voto fue tomado como un desafío al Gabinete, y la decisión fue comunicada inmediatamente a los radicales-socialistas miembros del Gobierno.

Sin embargo, por 41 votos contra 30, los diputados decidieron no hacer de esta cuestión de partido, permitiendo a la libertad de votación a cada uno de los diputados del grupo parlamentario radical-socialista. Se llegó a un extenso debate.

En un dramático esfuerzo por salvar a su Gabinete, el Premier Laval adoptó el camino de desmarcarse de la Izquierda, y se dirigió a la Cámara, donde se le dio un voto de confianza por 315 votos contra 251.

LA LAZARILLO A SU GOBIERNO DE LA DERROTA AEREA EN LA CAMARA

A las 15.40 horas, el Premier Laval, que decía pidiendo a la Cámara que diera un voto de confianza a su Gobierno, se enfrentó a la Izquierda, y más aun, hasta cierto punto logró volver la situación en su favor, aumentando ligeramente el número de votos de confianza en la Cámara, que le mandaron su confianza por 315 votos contra 251.

Los diputados pertenecientes al grupo parlamentario del Partido Radical-Socialista, aprobaron esta mañana, por 22 votos contra 20, una orden del día en la que se pedía la renuncia de los Ministros radicales-socialistas que hay en el Gabinete: Edouard Herriot, Joseph George Bonnet, Marcel Reginier, Henri Maupou y Mario Roustan.

Este voto fue tomado como un desafío al Gabinete, y la decisión fue comunicada inmediatamente a los radicales-socialistas miembros del Gobierno.

Sin embargo, por 41 votos contra 30, los diputados decidieron no hacer de esta cuestión de partido, permitiendo a la libertad de votación a cada uno de los diputados del grupo parlamentario radical-socialista. Se llegó a un extenso debate.

En un dramático esfuerzo por salvar a su Gabinete, el Premier Laval adoptó el camino de desmarcarse de la Izquierda, y se dirigió a la Cámara, donde se le dio un voto de confianza por 315 votos contra 251.

LA LAZARILLO A SU GOBIERNO DE LA DERROTA AEREA EN LA CAMARA

A las 15.40 horas, el Premier Laval, que decía pidiendo a la Cámara que diera un voto de confianza a su Gobierno, se enfrentó a la Izquierda, y más aun, hasta cierto punto logró volver la situación en su favor, aumentando ligeramente el número de votos de confianza en la Cámara, que le mandaron su confianza por 315 votos contra 251.

Los diputados pertenecientes al grupo parlamentario del Partido Radical-Socialista, aprobaron esta mañana, por 22 votos contra 20, una orden del día en la que se pedía la renuncia de los Ministros radicales-socialistas que hay en el Gabinete: Edouard Herriot, Joseph George Bonnet, Marcel Reginier, Henri Maupou y Mario Roustan.

Este voto fue tomado como un desafío al Gabinete, y la decisión fue comunicada inmediatamente a los radicales-socialistas miembros del Gobierno.

Sin embargo, por 41 votos contra 30, los diputados decidieron no hacer de esta cuestión de partido, permitiendo a la libertad de votación a cada uno de los diputados del grupo parlamentario radical-socialista. Se llegó a un extenso debate.

En un dramático esfuerzo por salvar a su Gabinete, el Premier Laval adoptó el camino de desmarcarse de la Izquierda, y se dirigió a la Cámara, donde se le dio un voto de confianza por 315 votos contra 251.

LA LAZARILLO A SU GOBIERNO DE LA DERROTA AEREA EN LA CAMARA

A las 15.40 horas, el Premier Laval, que decía pidiendo a la Cámara que diera un voto de confianza a su Gobierno, se enfrentó a la Izquierda, y más aun, hasta cierto punto logró volver la situación en su favor, aumentando ligeramente el número de votos de confianza en la Cámara, que le mandaron su confianza por 315 votos contra 251.

Los diputados pertenecientes al grupo parlamentario del Partido Radical-Socialista, aprobaron esta mañana, por 22 votos contra 20, una orden del día en la que se pedía la renuncia de los Ministros radicales-socialistas que hay en el Gabinete: Edouard Herriot, Joseph George Bonnet, Marcel Reginier, Henri Maupou y Mario Roustan.

Este voto fue tomado como un desafío al Gabinete, y la decisión fue comunicada inmediatamente a los radicales-socialistas miembros del Gobierno.

Sin embargo, por 41 votos contra 30, los diputados decidieron no hacer de esta cuestión de partido, permitiendo a la libertad de votación a cada uno de los diputados del grupo parlamentario radical-socialista. Se llegó a un extenso debate.

En un dramático esfuerzo por salvar a su Gabinete, el Premier Laval adoptó el camino de desmarcarse de la Izquierda, y se dirigió a la Cámara, donde se le dio un voto de confianza por 315 votos contra 251.

LA LAZARILLO A SU GOBIERNO DE LA DERROTA AEREA EN LA CAMARA

A las 15.40 horas, el Premier Laval, que decía pidiendo a la Cámara que diera un voto de confianza a su Gobierno, se enfrentó a la Izquierda, y más aun, hasta cierto punto logró volver la situación en su favor, aumentando ligeramente el número de votos de confianza en la Cámara, que le mandaron su confianza por 315 votos contra 251.

Los diputados pertenecientes al grupo parlamentario del Partido Radical-Socialista, aprobaron esta mañana, por 22 votos contra 20, una orden del día en la que se pedía la renuncia de los Ministros radicales-socialistas que hay en el Gabinete: Edouard Herriot, Joseph George Bonnet, Marcel Reginier, Henri Maupou y Mario Roustan.

Este voto fue tomado como un desafío al Gabinete, y la decisión fue comunicada inmediatamente a los radicales-socialistas miembros del Gobierno.

Sin embargo, por 41 votos contra 30, los diputados decidieron no hacer de esta cuestión de partido, permitiendo a la libertad de votación a cada uno de los diputados del grupo parlamentario radical-socialista. Se llegó a un extenso debate.

En un dramático esfuerzo por salvar a su Gabinete, el Premier Laval adoptó el camino de desmarcarse de la Izquierda, y se dirigió a la Cámara, donde se le dio un voto de confianza por 315 votos contra 251.

LA LAZARILLO A SU GOBIERNO DE LA DERROTA AEREA EN LA CAMARA

A las 15.40 horas, el Premier Laval, que decía pidiendo a la Cámara que diera un voto de confianza a su Gobierno, se enfrentó a la Izquierda, y más aun, hasta cierto punto logró volver la situación en su favor, aumentando ligeramente el número de votos de confianza en la Cámara, que le mandaron su confianza por 315 votos contra 251.

Los diputados pertenecientes al grupo parlamentario del Partido Radical-Socialista, aprobaron esta mañana, por 22 votos contra 20, una orden del día en la que se pedía la renuncia de los Ministros radicales-socialistas que hay en el Gabinete: Edouard Herriot, Joseph George Bonnet, Marcel Reginier, Henri Maupou y Mario Roustan.

Este voto fue tomado como un desafío al Gabinete, y la decisión fue comunicada inmediatamente a los radicales-socialistas miembros del Gobierno.

Sin embargo, por 41 votos contra 30, los diputados decidieron no hacer de esta cuestión de partido, permitiendo a la libertad de votación a cada uno de los diputados del grupo parlamentario radical-socialista. Se llegó a un extenso debate.

En un dramático esfuerzo por salvar a su Gabinete, el Premier Laval adoptó el camino de desmarcarse de la Izquierda, y se dirigió a la Cámara, donde se le dio un voto de confianza por 315 votos contra 251.

LA LAZARILLO A SU GOBIERNO DE LA DERROTA AEREA EN LA CAMARA

A las 15.40 horas, el Premier Laval, que decía pidiendo a la Cámara que diera un voto de confianza a su Gobierno, se enfrentó a la Izquierda, y más aun, hasta cierto punto logró volver la situación en su favor, aumentando ligeramente el número de votos de confianza en la Cámara, que le mandaron su confianza por 315 votos contra 251.

Los diputados pertenecientes al grupo parlamentario del Partido Radical-Socialista, aprobaron esta mañana, por 22 votos contra 20, una orden del día en la que se pedía la renuncia de los Ministros radicales-socialistas que hay en el Gabinete: Edouard Herriot, Joseph George Bonnet, Marcel Reginier, Henri Maupou y Mario Roustan.

Este voto fue tomado como un desafío al Gabinete, y la decisión fue comunicada inmediatamente a los radicales-socialistas miembros del Gobierno.

Sin embargo, por 41 votos contra 30, los diputados decidieron no hacer de esta cuestión de partido, permitiendo a la libertad de votación a cada uno de los diputados del grupo parlamentario radical-socialista. Se llegó a un extenso debate.

En un dramático esfuerzo por salvar a su Gabinete, el Premier Laval adoptó el camino de desmarcarse de la Izquierda, y se dirigió a la Cámara, donde se le dio un voto de confianza por 315 votos contra 251.

LA LAZARILLO A SU GOBIERNO DE LA DERROTA AEREA EN LA CAMARA

A las 15.40 horas, el Premier Laval, que decía pidiendo a la Cámara que diera un voto de confianza a su Gobierno, se enfrentó a la Izquierda, y más aun, hasta cierto punto logró volver la situación en su favor, aumentando ligeramente el número de votos de confianza en la Cámara, que le mandaron su confianza por 315 votos contra 251.

Los diputados pertenecientes al grupo parlamentario del Partido Radical-Socialista, aprobaron esta mañana, por 22 votos contra 20, una orden del día en la que se pedía la renuncia de los Ministros radicales-socialistas que hay en el Gabinete: Edouard Herriot, Joseph George Bonnet, Marcel Reginier, Henri Maupou y Mario Roustan.

Este voto fue tomado como un desafío al Gabinete, y la decisión fue comunicada inmediatamente a los radicales-socialistas miembros del Gobierno.

Sin embargo, por 41 votos contra 30, los diputados decidieron no hacer de esta cuestión de partido, permitiendo a la libertad de votación a cada uno de los diputados del grupo parlamentario radical-socialista. Se llegó a un extenso debate.

En un dramático esfuerzo por salvar a su Gabinete, el Premier Laval adoptó el camino de desmarcarse de la Izquierda, y se dirigió a la Cámara, donde se le dio un voto de confianza por 315 votos contra 251.

LA LAZARILLO A SU GOBIERNO DE LA DERROTA AEREA EN LA CAMARA

A las 15.40 horas, el Premier Laval, que decía pidiendo a la Cámara que diera un voto de confianza a su Gobierno, se enfrentó a la Izquierda, y más aun, hasta cierto punto logró volver la situación en su favor, aumentando ligeramente el número de votos de confianza en la Cámara, que le mandaron su confianza por 315 votos contra 251.

Los diputados pertenecientes al grupo parlamentario del Partido Radical-Socialista, aprobaron esta mañana, por 22 votos contra 20, una orden del día en la que se pedía la renuncia de los Ministros radicales-socialistas que hay en el Gabinete: Edouard Herriot, Joseph George Bonnet, Marcel Reginier, Henri Maupou y Mario Roustan.

Este voto fue tomado como un desafío al Gabinete, y la decisión fue comunicada inmediatamente a los radicales-socialistas miembros del Gobierno.

Sin embargo, por 41 votos contra 30, los diputados decidieron no hacer de esta cuestión de partido, permitiendo a la libertad de votación a cada uno de los diputados del grupo parlamentario radical-socialista. Se llegó a un extenso debate.

En un dramático esfuerzo por salvar a su Gabinete, el Premier Laval adoptó el camino de desmarcarse de la Izquierda, y se dirigió a la Cámara, donde se le dio un voto de confianza por 315 votos contra 251.

Bombardeada la Cruz Roja etíope en la localidad de Waldia

EN LA MAÑANA DEL MIERCOLES, DURANTE UNA HORA, LOS AVIONES ARROJARON SUS EXPLOSIVOS, BARRIENDO MATERIALMENTE CON TODO. — HAY CA-
TORCE MUERTOS Y TREINTA Y CINCO HERIDOS. — MUJERES, NIÑOS Y VIEJOS SON LOS MUERTOS. — UN VOCERO DEL GOBIERNO ITALIANO, DESMIEN-
TE LA VERSION. — PERO RECUERDA QUE LA MISIÓN DE LA AVIACIÓN ES "BOMBARDEAR TODAS LAS CONCENTRACIONES ENEMIGAS QUE CONSTITU-
YEN OBJETIVOS MILITARES"

**La batalla en el Sur es sangrienta y tenaz. — Combaten 160,000 hombres en total por ambos lados. — Una de las ope-
raciones militares más completas. — Destruir completamente los preparativos militares etíopes, sería el objeti-
vo. — Las bajas suman millares. — Los defensores son desalojados por tanques, aeroplanos, automóviles
blindados, etc., pero se rehacen y vuelven a presentar batalla en otro punto***

LA CONFERENCIA DE PAZ DEL CHACO

ASUNCION, 16 (U. P.).

El Canciller Riri declaró a la United Press que el presidente de la delegación paraguaya, señor Zubizarreta, le informó esta mañana de la marcha de las negociaciones de paz de Buenos Aires. Agregó que hasta el momento no se había llegado a un completo acuerdo y que se continuaba negociando, siendo posible que de un momento a otro se firmara el acuerdo, todo lo cual dependía de la voluntad de Bolivia, pues Paraguay agotó el asunto definiendo su posición.

LA PAZ, 16 (U. P.).

Como se insistiera que estaba en curso una tercera fórmula para resolver la cuestión del canal de Crisóteles, el responsable de la United Press entrevistó al Canciller italiano, Sr. Gutiérrez, quien declaró lo siguiente:

"No existe tal tercera fórmula. En días pasados la Conferencia de Paz de Buenos Aires envió al Presidente sugerencias, las cuales aceptamos con algunas modificaciones, pero sin haberlas aceptado. Luego expresó que el delegado Elio no había enviado una fórmula concreta, por lo tanto, no cabe esperar respuesta alguna de parte del Gobierno de Bolivia."

JOE LOUIS, FAVORITO PARA EL MATCH DE ESTA NOCHE

NEW YORK, 16 (U. P.).

Joe Louis es el gran favorito de la pelea contra Charley Retzlaff, que se llevará a cabo mañana viernes por la noche. El match será a 10 rounds. Los comentaristas deportivos pronostican la victoria de Louis al quinto round, pero, sin embargo, conceden la probabilidad de un buen golpe a la cara del primer minuto del primer round, pueda agobiar a Louis.

DELEGADO OBRERO DE VENEZUELA A LA CONFERENCIA DEL TRABAJO

PASO AYER A DESPESIRSE DE "LA NACION"

Ayer recibimos en nuestro diario la visita del delegado obrero de Venezuela a la Conferencia Americana del Trabajo, don Luis Yépez.

El señor Yépez se mostró complacido de la labor desarrollada por la Conferencia, cuyas conclusiones serán de positivos beneficios para la América del trabajo en todos los países.

Después de departir por espacio de algunos minutos, el señor Yépez se despidió de "LA NACION", agradeciéndoles las atenciones de nuestro diario para las delegaciones obreras extranjeras.

Labor del Departamento de la Habitación

Volumen de actividades de la Ley 5579 durante el año 1935

El Departamento de la Habitación nos ha entregado el siguiente resumen de su labor:

Puede decirse con propiedad, que la Ley 5579, es una de las más importantes de los últimos tiempos, y cuya aplicación ha significado un avance social de trascendencia para el problema de la vivienda popular, ha sido siempre el blanco de los más injustificados ataques, tanto de parte de los vendedores y arrendadores, como de los compradores y arrendatarios, que son entidades de intereses encontrados y entre los cuales esta repartición hace el papel de mediador legal, apoyado en las disposiciones vigentes y en virtud de la autorización que le da la ley.

En este ambiente de incompreensión, pero perfectamente encuadrado dentro de su rol, el Departamento de la Habitación ha cumplido la aplicación de la Ley 5579, que durante el año 1935 ha tenido el siguiente movimiento:

Solicitudes de préstamos. Han ingresado a las Oficinas de Santiago y Valparaíso la cantidad de 17,850 solicitudes de préstamo, cifra que se descompone en la siguiente forma: Santiago, 13,417 y de Valparaíso, 4,433. Descontando en forma aproximada un 73 por ciento, por estar duplicadas o notoriamente al margen de la ley, quedan poco más de 16,000 solicitudes aceptadas, que corresponden a 11,991 sitios a plazo y 4,009 a mejoras.

DESSIE, 16 (U. P.). FLASH.

Se anuncia que tres aeroplanos italianos bombardearon una caravana de la Cruz Roja etíope, que iba al mando del mayor británico Burgoyne.

El incidente ocurrió en Waldia, ayer miércoles en la mañana.

Se anuncia que los aviones destruyeron dos tiendas y quemaron muchos instrumentos, paquetes de vendas y equipo además de la mitad de la localidad de Waldia, a la cual bombardearon durante una hora, entre las 10 y las 11 de la mañana.

Un fuerte viento extendió las llamas a las casas de la vecindad.

Esta unidad británica se dirigía al Norte, a fin de prestar su ayuda hoy día jueves.

Se anuncia que murieron dieciséis personas, la mitad de ellas personas de avanzada edad. Cuarenta quedaron heridas otras cuarenta.

COMUNICADO ETIOPE

LONDRES, 16 (U. P.). Oficialmente se anuncia en un comunicado dado en Dessie según lo informa el correspondiente de la Exchange Telegraph Co., en esa ciudad, que hubo cuatro muertos y treinta y cinco heridos en el bombardeo de ayer miércoles en la localidad de Waldia. Este punto se halla situado a 150 kilómetros al Norte de Dessie.

Los muertos son siete mujeres y siete niños y viejos. Los heridos son en su mayoría mujeres.

El comunicado del cual se cuenta la Exchange Telegraph, dice que las bombas lanzadas se extendieron rápidamente, y agregó que el campamento de la Cruz Roja fue el primero en ser bombardeado, aunque la tienda que ocupaba ésta se encontraba inconfundiblemente por su gran Cruz Roja.

Se dice que el británico Burgoyne es el responsable de la información que existía entre las ambulancias etíopes números 2, 3 y 5.

BOMBAS DE 150 KILOS

ADDIS ABABA, 16 (U. P.). Se anuncia que tres aviones Caproni bombardearon materialmente con la localidad de Waldia, situada a 150 kilómetros al norte de Dessie, arrojándole bombas incendiarias. Seis proyectiles de 150 kilos yeron dentro del recinto de la Cruz Roja, el cual estaba claramente demarcado con grandes tendidos en el suelo, y banderas.

Entre tanto, ha surgido alguna preocupación en torno a la lucha que se está desarrollando en las cercanías de Dolo, pues se dice que el príncipe Desta se halla en grave compromiso a causa de la carencia de medios de transporte para los alimentos y elementos de guerra. Se cree que los etíopes que se hallan en las inmediaciones son muy escasos, encontrándose la mayoría de ellos concentrada en las montañas de la frontera norte de la provincia de Bale, en donde el país se quebraja.

UN VOCERO ITALIANO DESMIENTE

ROMA, 16 (U. P.). Un vocero del Gobierno ha desmentido categóricamente, esta noche, las informaciones publicadas en el extranjero.

DESSIE, 16 (U. P.). FLASH.

Se anuncia que tres aeroplanos italianos bombardearon una caravana de la Cruz Roja etíope, que iba al mando del mayor británico Burgoyne.

El incidente ocurrió en Waldia, ayer miércoles en la mañana.

Se anuncia que los aviones destruyeron dos tiendas y quemaron muchos instrumentos, paquetes de vendas y equipo además de la mitad de la localidad de Waldia, a la cual bombardearon durante una hora, entre las 10 y las 11 de la mañana.

Un fuerte viento extendió las llamas a las casas de la vecindad.

Esta unidad británica se dirigía al Norte, a fin de prestar su ayuda hoy día jueves.

Se anuncia que murieron dieciséis personas, la mitad de ellas personas de avanzada edad. Cuarenta quedaron heridas otras cuarenta.

COMUNICADO ETIOPE

LONDRES, 16 (U. P.). Oficialmente se anuncia en un comunicado dado en Dessie según lo informa el correspondiente de la Exchange Telegraph Co., en esa ciudad, que hubo cuatro muertos y treinta y cinco heridos en el bombardeo de ayer miércoles en la localidad de Waldia. Este punto se halla situado a 150 kilómetros al Norte de Dessie.

Los muertos son siete mujeres y siete niños y viejos. Los heridos son en su mayoría mujeres.

El comunicado del cual se cuenta la Exchange Telegraph, dice que las bombas lanzadas se extendieron rápidamente, y agregó que el campamento de la Cruz Roja fue el primero en ser bombardeado, aunque la tienda que ocupaba ésta se encontraba inconfundiblemente por su gran Cruz Roja.

Se dice que el británico Burgoyne es el responsable de la información que existía entre las ambulancias etíopes números 2, 3 y 5.

BOMBAS DE 150 KILOS

ADDIS ABABA, 16 (U. P.). Se anuncia que tres aviones Caproni bombardearon materialmente con la localidad de Waldia, situada a 150 kilómetros al norte de Dessie, arrojándole bombas incendiarias. Seis proyectiles de 150 kilos yeron dentro del recinto de la Cruz Roja, el cual estaba claramente demarcado con grandes tendidos en el suelo, y banderas.

Entre tanto, ha surgido alguna preocupación en torno a la lucha que se está desarrollando en las cercanías de Dolo, pues se dice que el príncipe Desta se halla en grave compromiso a causa de la carencia de medios de transporte para los alimentos y elementos de guerra. Se cree que los etíopes que se hallan en las inmediaciones son muy escasos, encontrándose la mayoría de ellos concentrada en las montañas de la frontera norte de la provincia de Bale, en donde el país se quebraja.

UN VOCERO ITALIANO DESMIENTE

ROMA, 16 (U. P.). Un vocero del Gobierno ha desmentido categóricamente, esta noche, las informaciones publicadas en el extranjero.

DESSIE, 16 (U. P.). FLASH.

Se anuncia que tres aeroplanos italianos bombardearon una caravana de la Cruz Roja etíope, que iba al mando del mayor británico Burgoyne.

El incidente ocurrió en Waldia, ayer miércoles en la mañana.

Se anuncia que los aviones destruyeron dos tiendas y quemaron muchos instrumentos, paquetes de vendas y equipo además de la mitad de la localidad de Waldia, a la cual bombardearon durante una hora, entre las 10 y las 11 de la mañana.

Un fuerte viento extendió las llamas a las casas de la vecindad.

Esta unidad británica se dirigía al Norte, a fin de prestar su ayuda hoy día jueves.

Se anuncia que murieron dieciséis personas, la mitad de ellas personas de avanzada edad. Cuarenta quedaron heridas otras cuarenta.

COMUNICADO ETIOPE

LONDRES, 16 (U. P.). Oficialmente se anuncia en un comunicado dado en Dessie según lo informa el correspondiente de la Exchange Telegraph Co., en esa ciudad, que hubo cuatro muertos y treinta y cinco heridos en el bombardeo de ayer miércoles en la localidad de Waldia. Este punto se halla situado a 150 kilómetros al Norte de Dessie.

Los muertos son siete mujeres y siete niños y viejos. Los heridos son en su mayoría mujeres.

El comunicado del cual se cuenta la Exchange Telegraph, dice que las bombas lanzadas se extendieron rápidamente, y agregó que el campamento de la Cruz Roja fue el primero en ser bombardeado, aunque la tienda que ocupaba ésta se encontraba inconfundiblemente por su gran Cruz Roja.

Se dice que el británico Burgoyne es el responsable de la información que existía entre las ambulancias etíopes números 2, 3 y 5.

BOMBAS DE 150 KILOS

ADDIS ABABA, 16 (U. P.). Se anuncia que tres aviones Caproni bombardearon materialmente con la localidad de Waldia, situada a 150 kilómetros al norte de Dessie, arrojándole bombas incendiarias. Seis proyectiles de 150 kilos yeron dentro del recinto de la Cruz Roja, el cual estaba claramente demarcado con grandes tendidos en el suelo, y banderas.

Entre tanto, ha surgido alguna preocupación en torno a la lucha que se está desarrollando en las cercanías de Dolo, pues se dice que el príncipe Desta se halla en grave compromiso a causa de la carencia de medios de transporte para los alimentos y elementos de guerra. Se cree que los etíopes que se hallan en las inmediaciones son muy escasos, encontrándose la mayoría de ellos concentrada en las montañas de la frontera norte de la provincia de Bale, en donde el país se quebraja.

UN VOCERO ITALIANO DESMIENTE

ROMA, 16 (U. P.). Un vocero del Gobierno ha desmentido categóricamente, esta noche, las informaciones publicadas en el extranjero.

DESSIE, 16 (U. P.). FLASH.

Se anuncia que tres aeroplanos italianos bombardearon una caravana de la Cruz Roja etíope, que iba al mando del mayor británico Burgoyne.

El incidente ocurrió en Waldia, ayer miércoles en la mañana.

Se anuncia que los aviones destruyeron dos tiendas y quemaron muchos instrumentos, paquetes de vendas y equipo además de la mitad de la localidad de Waldia, a la cual bombardearon durante una hora, entre las 10 y las 11 de la mañana.

Un fuerte viento extendió las llamas a las casas de la vecindad.

Esta unidad británica se dirigía al Norte, a fin de prestar su ayuda hoy día jueves.

Se anuncia que murieron dieciséis personas, la mitad de ellas personas de avanzada edad. Cuarenta quedaron heridas otras cuarenta.

COMUNICADO ETIOPE

LONDRES, 16 (U. P.). Oficialmente se anuncia en un comunicado dado en Dessie según lo informa el correspondiente de la Exchange Telegraph Co., en esa ciudad, que hubo cuatro muertos y treinta y cinco heridos en el bombardeo de ayer miércoles en la localidad de Waldia. Este punto se halla situado a 150 kilómetros al Norte de Dessie.

Los muertos son siete mujeres y siete niños y viejos. Los heridos son en su mayoría mujeres.

El comunicado del cual se cuenta la Exchange Telegraph, dice que las bombas lanzadas se extendieron rápidamente, y agregó que el campamento de la Cruz Roja fue el primero en ser bombardeado, aunque la tienda que ocupaba ésta se encontraba inconfundiblemente por su gran Cruz Roja.

Se dice que el británico Burgoyne es el responsable de la información que existía entre las ambulancias etíopes números 2, 3 y 5.

BOMBAS DE 150 KILOS

ADDIS ABABA, 16 (U. P.). Se anuncia que tres aviones Caproni bombardearon materialmente con la localidad de Waldia, situada a 150 kilómetros al norte de Dessie, arrojándole bombas incendiarias. Seis proyectiles de 150 kilos yeron dentro del recinto de la Cruz Roja, el cual estaba claramente demarcado con grandes tendidos en el suelo, y banderas.

Entre tanto, ha surgido alguna preocupación en torno a la lucha que se está desarrollando en las cercanías de Dolo, pues se dice que el príncipe Desta se halla en grave compromiso a causa de la carencia de medios de transporte para los alimentos y elementos de guerra. Se cree que los etíopes que se hallan en las inmediaciones son muy escasos, encontrándose la mayoría de ellos concentrada en las montañas de la frontera norte de la provincia de Bale, en donde el país se quebraja.

UN VOCERO ITALIANO DESMIENTE

ROMA, 16 (U. P.). Un vocero del Gobierno ha desmentido categóricamente, esta noche, las informaciones publicadas en el extranjero.

DESSIE, 16 (U. P.). FLASH.

Se anuncia que tres aeroplanos italianos bombardearon una caravana de la Cruz Roja etíope, que iba al mando del mayor británico Burgoyne.

El incidente ocurrió en Waldia, ayer miércoles en la mañana.

Se anuncia que los aviones destruyeron dos tiendas y quemaron muchos instrumentos, paquetes de vendas y equipo además de la mitad de la localidad de Waldia, a la cual bombardearon durante una hora, entre las 10 y las 11 de la mañana.

Un fuerte viento extendió las llamas a las casas de la vecindad.

Esta unidad británica se dirigía al Norte, a fin de prestar su ayuda hoy día jueves.

Se anuncia que murieron dieciséis personas, la mitad de ellas personas de avanzada edad. Cuarenta quedaron heridas otras cuarenta.

COMUNICADO ETIOPE

LONDRES, 16 (U. P.). Oficialmente se anuncia en un comunicado dado en Dessie según lo informa el correspondiente de la Exchange Telegraph Co., en esa ciudad, que hubo cuatro muertos y treinta y cinco heridos en el bombardeo de ayer miércoles en la localidad de Waldia. Este punto se halla situado a 150 kilómetros al Norte de Dessie.

Los muertos son siete mujeres y siete niños y viejos. Los heridos son en su mayoría mujeres.

El comunicado del cual se cuenta la Exchange Telegraph, dice que las bombas lanzadas se extendieron rápidamente, y agregó que el campamento de la Cruz Roja fue el primero en ser bombardeado, aunque la tienda que ocupaba ésta se encontraba inconfundiblemente por su gran Cruz Roja.

Se dice que el británico Burgoyne es el responsable de la información que existía entre las ambulancias etíopes números 2, 3 y 5.

BOMBAS DE 150 KILOS

ADDIS ABABA, 16 (U. P.). Se anuncia que tres aviones Caproni bombardearon materialmente con la localidad de Waldia, situada a 150 kilómetros al norte de Dessie, arrojándole bombas incendiarias. Seis proyectiles de 150 kilos yeron dentro del recinto de la Cruz Roja, el cual estaba claramente demarcado con grandes tendidos en el suelo, y banderas.

Entre tanto, ha surgido alguna preocupación en torno a la lucha que se está desarrollando en las cercanías de Dolo, pues se dice que el príncipe Desta se halla en grave compromiso a causa de la carencia de medios de transporte para los alimentos y elementos de guerra. Se cree que los etíopes que se hallan en las inmediaciones son muy escasos, encontrándose la mayoría de ellos concentrada en las montañas de la frontera norte de la provincia de Bale, en donde el país se quebraja.

UN VOCERO ITALIANO DESMIENTE

ROMA, 16 (U. P.). Un vocero del Gobierno ha desmentido categóricamente, esta noche, las informaciones publicadas en el extranjero.

DESSIE, 16 (U. P.). FLASH.

Se anuncia que tres aeroplanos italianos bombardearon una caravana de la Cruz Roja etíope, que iba al mando del mayor británico Burgoyne.

El incidente ocurrió en Waldia, ayer miércoles en la mañana.

Se anuncia que los aviones destruyeron dos tiendas y quemaron muchos instrumentos, paquetes de vendas y equipo además de la mitad de la localidad de Waldia, a la cual bombardearon durante una hora, entre las 10 y las 11 de la mañana.

Un fuerte viento extendió las llamas a las casas de la vecindad.

Esta unidad británica se dirigía al Norte, a fin de prestar su ayuda hoy día jueves.

Se anuncia que murieron dieciséis personas, la mitad de ellas personas de avanzada edad. Cuarenta quedaron heridas otras cuarenta.

COMUNICADO ETIOPE

LONDRES, 16 (U. P.). Oficialmente se anuncia en un comunicado dado en Dessie según lo informa el correspondiente de la Exchange Telegraph Co., en esa ciudad, que hubo cuatro muertos y treinta y cinco heridos en el bombardeo de ayer miércoles en la localidad de Waldia. Este punto se halla situado a 150 kilómetros al Norte de Dessie.

Los muertos son siete mujeres y siete niños y viejos. Los heridos son en su mayoría mujeres.

El comunicado del cual se cuenta la Exchange Telegraph, dice que las bombas lanzadas se extendieron rápidamente, y agregó que el campamento de la Cruz Roja fue el primero en ser bombardeado, aunque la tienda que ocupaba ésta se encontraba inconfundiblemente por su gran Cruz Roja.

Se dice que el británico Burgoyne es el responsable de la información que existía entre las ambulancias etíopes números 2, 3 y 5.

BOMBAS DE 150 KILOS

ADDIS ABABA, 16 (U. P.). Se anuncia que tres aviones Caproni bombardearon materialmente con la localidad de Waldia, situada a 150 kilómetros al norte de Dessie, arrojándole bombas incendiarias. Seis proyectiles de 150 kilos yeron dentro del recinto de la Cruz Roja, el cual estaba claramente demarcado con grandes tendidos en el suelo, y banderas.

Entre tanto, ha surgido alguna preocupación en torno a la lucha que se está desarrollando en las cercanías de Dolo, pues se dice que el príncipe Desta se halla en grave compromiso a causa de la carencia de medios de transporte para los alimentos y elementos de guerra. Se cree que los etíopes que se hallan en las inmediaciones son muy escasos, encontrándose la mayoría de ellos concentrada en las montañas de la frontera norte de la provincia de Bale, en donde el país se quebraja.

UN VOCERO ITALIANO DESMIENTE

ROMA, 16 (U. P.). Un vocero del Gobierno ha desmentido categóricamente, esta noche, las informaciones publicadas en el extranjero.

LAS INSCRIPCIONES PARA LA CARRERA DE AUTOS ARGENTINA-CHILE

BUENOS AIRES, 16. — (U. P.). — Prosigue activamente la inscripción para el Gran Premio Automovilístico Internacional "Virgilio Greco". Hasta ahora se sabe que suman 15. Sábese también que las inscripciones uruguayas sobrepasan de una docena. Algunas de las inscripciones son: Ángel Pascual, en Ford; Juan Morrás, en Ford; Attilio Rossi, en Ford; y Jorge R. Daly, en Plymouth.

— La Federación Argentina de Automóviles tiene la información que los argentinos Julio C. Balparda, actual campeón, y Carlos Houllé Fleury, ganador del último torneo mayor, van a participar en el torneo sudamericano de Mar del Plata, que se realizará en marzo próximo.

— Mañana a bordo del "Monte Pascual" se auspicará a Río la delegación del Club Huracán, que disputará en el Brasil cinco partidos con equipos afiliados a la Confederación Brasileña de Deportes. Se presentarán en el Vasco de Gama, y regresará el 20 de febrero.

— Mañana a bordo del "Monte Pascual" se auspicará a Río la delegación del Club Huracán, que disputará en el Brasil cinco partidos con equipos afiliados a la Confederación Brasileña de Deportes. Se presentarán en el Vasco de Gama, y regresará el 20 de febrero.

— Mañana a bordo del "Monte Pascual" se auspicará a Río la delegación del Club Huracán, que disputará en el Brasil cinco partidos con equipos afiliados a la Confederación Brasileña de Deportes. Se presentarán en el Vasco de Gama, y regresará el 20 de febrero.

— Mañana a bordo del "Monte Pascual" se auspicará a Río la delegación del Club Huracán, que disputará en el Brasil cinco partidos con equipos afiliados a la Confederación Brasileña de Deportes. Se presentarán en el Vasco de Gama, y regresará el 20 de febrero.

— Mañana a bordo del "Monte Pascual" se auspicará a Río la delegación del Club Huracán, que disputará en el Brasil cinco partidos con equipos afiliados a la Confederación Brasileña de Deportes. Se presentarán en el Vasco de Gama, y regresará el 20 de febrero.

— Mañana a bordo del "Monte Pascual" se auspicará a Río la delegación del Club Huracán, que disputará en el Brasil cinco partidos con equipos afiliados a la Confederación Brasileña de Deportes. Se presentarán en el Vasco de Gama, y regresará el 20 de febrero.

— Mañana a bordo del "Monte Pascual" se auspicará a Río la delegación del Club Huracán, que disputará en el Brasil cinco partidos con equipos afiliados a la Confederación Brasileña de Deportes. Se presentarán en el Vasco de Gama, y regresará el 20 de febrero.

— Mañana a bordo del "Monte Pascual" se auspicará a Río la delegación del Club Huracán, que disputará en el Brasil cinco partidos con equipos afiliados a la Confederación Brasileña de Deportes. Se presentarán en el Vasco de Gama, y regresará el 20 de febrero.

— Mañana a bordo del "Monte Pascual" se auspicará a Río la delegación del Club Huracán, que disputará en el Brasil cinco partidos con equipos afiliados a la Confederación Brasileña de Deportes. Se presentarán en el Vasco de Gama, y regresará el 20 de febrero.

— Mañana a bordo del "Monte Pascual" se auspicará a Río la delegación del Club Huracán, que disputará en el Brasil cinco partidos con equipos afiliados a la Confederación Brasileña de Deportes. Se presentarán en el Vasco de Gama, y regresará el 20 de febrero.

— Mañana a bordo del "Monte Pascual" se auspicará a Río la delegación del Club Huracán, que disputará en el Brasil cinco partidos con equipos afiliados a la Confederación Brasileña de Deportes. Se presentarán en el Vasco de Gama, y regresará el 20 de febrero.

— Mañana a bordo del "Monte Pascual" se auspicará a Río la delegación del Club Huracán, que disputará en el Brasil cinco partidos con equipos afiliados a la Confederación Brasileña de Deportes. Se presentarán en el Vasco de Gama, y regresará el 20 de febrero.

— Mañana a bordo del "Monte Pascual" se auspicará a Río la delegación del Club Huracán, que disputará en el Brasil cinco partidos con equipos afiliados a la Confederación Brasileña de Deportes. Se presentarán en el Vasco de Gama, y regresará el 20 de febrero.

— Mañana a bordo del "Monte Pascual" se auspicará a Río la delegación del Club Huracán, que disputará en el Brasil cinco partidos con equipos afiliados a la Confederación Brasileña de Deportes. Se presentarán en el Vasco de Gama, y regresará el 20 de febrero.

— Mañana a bordo del "Monte Pascual" se auspicará a Río la delegación del Club Huracán, que disputará en el Brasil cinco partidos con equipos afiliados a la Confederación Brasileña de Deportes. Se presentarán en el Vasco de Gama, y regresará el 20 de febrero.

— Mañana a bordo del "Monte Pascual" se auspicará a Río la delegación del Club Huracán, que disputará en el Brasil cinco partidos con equipos afiliados a la Confederación Brasileña de Deportes. Se presentarán en el Vasco de Gama, y regresará el 20 de febrero.

— Mañana a bordo del "Monte Pascual" se auspicará a Río la delegación del Club Huracán, que disputará en el Brasil cinco partidos con equipos afiliados a la Confederación Brasileña de Deportes. Se presentarán en el Vasco de Gama, y regresará el 20 de febrero.

— Mañana a bordo del "Monte Pascual" se auspicará a Río la delegación del Club Huracán, que disputará en el Brasil cinco partidos con equipos afiliados a la Confederación Brasileña de Deportes. Se presentarán en el Vasco de Gama, y regresará el 20 de febrero.

— Mañana a bordo del "Monte Pascual" se auspicará a Río la delegación del Club Huracán, que disputará en el Brasil cinco partidos con equipos afiliados a la Confederación Brasileña de Deportes. Se presentarán en el Vasco de Gama, y regresará el 20 de febrero.

— Mañana a bordo del "Monte Pascual" se auspicará a Río la delegación del Club Huracán, que disputará en el Brasil cinco partidos con equipos afiliados a la Confederación Brasileña de Deportes. Se presentarán en el Vasco de Gama, y regresará el 20 de febrero.

— Mañana a bordo del "Monte Pascual" se auspicará a Río la delegación del Club Huracán, que disputará en el Brasil cinco partidos con equipos afiliados a la Confederación Brasileña de Deportes. Se presentarán en el Vasco de Gama, y regresará el 20 de febrero.

— Mañana a bordo del "Monte Pascual" se auspicará a Río la delegación del Club Huracán, que disputará en el Brasil cinco partidos con equipos afiliados a la Confederación Brasileña de Deportes. Se presentarán en el Vasco de Gama, y regresará el 20 de febrero.

— Mañana a bordo del "Monte Pascual" se auspicará a Río la delegación del Club Huracán, que disputará en el Brasil cinco partidos con equipos afiliados a la Confeder

COLCHAGUA BALANCE DE LAS ACTIVIDADES DE LA PROVINCIA DE COLCHAGUA DURANTE EL AÑO 1935

El comercio, la industria y la agricultura mejoraron apreciablemente. — Los servicios de la Inspección Provincial del Trabajo. — Actividades sociales

SAN FERNANDO. — A modo de un "balance anual" vamos a esbozar someramente las diversas actividades regionales, durante el año 1935, año durante el cual se ha notado un evidente progreso en todo orden de cosas, gracias especialmente a la labor desplegada por las autoridades locales.

ACTIVIDAD COMERCIAL

El movimiento comercial en general, comparado al del año 1934, ha denotado un mayor desarrollo y desdoblamiento en toda la provincia. Las ventas han sido superiores; los precios más favorables para el consumidor.

PERO ANTE TODO ES NECESARIO

llamar la atención de nuestras autoridades competentes, del hecho irrefutable que se viene notando en todo el comercio del país, en especial de las comarcas y pueblos pequeños; las medidas, sea e. metro, vara, litro, kilo o cualquiera otra clase de medida, se viene achicando día a día, siendo que, como es del dominio público, tenemos sistema métrico, reglamento y leyes, que reglamentan e imponen su poder adquisitivo. Es de esperar que las Municipalidades, por intermedio de sus funcionarios, libren de esta explotación al público consumidor.

ACTIVIDAD INDUSTRIAL

A igual que el comercio, nuestras pequeñas industrias en la provincia se vienen desdoblando con mayor holgura.

Se ha venido notando una mayor actividad, un mayor consumo de algunas y un mayor progreso en otras.

El factor brazo, o sea, pagos y alza de salarios, han mejorado en un pequeño porcentaje; pero en ningún caso el obrero gana el salario de acuerdo con la cartilla del estándar de vida que hemos alcanzado desde el año 1931, a la fecha; en cambio, las industrias han subido un buen porcentaje el precio de sus producciones o trabajos.

Es muy digno de mencionar que en el 90 por ciento de las industrias se cumple en las leyes sociales, se da un mayor descanso o se trabajan las 8 horas diarias; se cumple con la ley de accidentes del trabajo; contra el trabajo, descanso dominical, etc., lo que el comercio no cumple tan justamente su descanso o apertura o cierre uniformes.

CUERPO DE CARABINEROS

La Provincia de Colchagua cuenta, como las demás Provincias, con su Prefectura, cuyo jefe actual es uno de los oficiales aventajados con que cuenta el Cuerpo de Carabineros, que por sus dotes de caballero

alidad y alto grado de disciplina que ha imprimido al Cuerpo de su jurisdicción, es prenda de absoluta seguridad y tranquilidad de Colchagua.

CORREOS Y TELEGRAFOS

Una de las reparticiones públicas llamadas a cumplir mayores obligaciones y atenciones de los habitantes en general.

Cuenta con bastante personal de ambos sexos, y su jefe, don Armando Méndez, ha venido introduciendo una serie de innovaciones e mejoras del servicio.

SERVICIOS DEL TRABAJO

Con la restauración de la Provincia de Colchagua, el Ministerio del Trabajo dictó oportunamente el decreto nombrando Inspector Provincial del Trabajo a don Víctor M. Gutiérrez Lavín, uno de los funcionarios más antiguos con que cuenta actualmente la Inspección General, haciéndose cargo de los servicios de Colchagua el día 2 de marzo de 1934. El señor Gutiérrez ha dado forma y organizado desde su base todos los servicios de San Fernando y Santa Cruz, siendo secundado por sus colaboradores diversos que ha tenido bajo sus órdenes.

JUZGADO DEL TRABAJO

Esta es una de las necesidades más sentidas de la provincia, en especial de San Fernando. La creación de un Tribunal del Trabajo es aspiración de empleados, obreros y patronos, como medio de contar con justicia rápida y expedita, como lo requiere en todas las causas derivadas del Trabajo.

MOVIMIENTO SOCIAL

Durante el año los sindicatos profesionales organizados que han tenido una mayor actividad son: Sindicato Profesional de Panificadores, de Metalúrgicos, de Molineros y Mueblistas y Ramos Similares, quienes, basados en la ley sindical y sus estatutos, han desarrollado una activa labor de mejoramiento económico y social para sus componentes.

EL SINDICATO DE ZAPATEROS

hace poco reorganizado, es el de los llamados a desplegar una fructífera labor a favor de sus asociados, a fin de estrechar sus filas y disciplinar sus componentes, llamando a su seno al numeroso gremio existente en la ciudad, y que por su número es el llamado a ocupar

Se inició el sumario por el naufragio del "Castro"

TALCAHUANO, 16. — Los tripulantes del vapor "Castro", que se accidentó anteayer frente a caleta Yauco, y que llegaron hoy a este puerto, han confirmado la noticia de que el vapor se perdió totalmente.

El Gobernador Marítimo, capitán de fragata señor Gustavo Silva, por su parte, inició hoy la instrucción del sumario correspondiente tomando declaración a los jefes, oficiales y tripulantes del barco.

EL ACCIDENTE SEGUN LAS DECLARACIONES PRESTADAS AL GOBERNADOR MARITIMO, SE HABRIA DEBIDO A LA ROTURA DEL CABLE DE LA RUOTA DEL CABLE, POR LO CUAL SE PRODUCIO UNA VIBRACION QUE HUNDIO EL BARCO A LAS 16.55 HORAS.

El fuerte temporal que se había en esos momentos contribuía a aumentar la gravedad del accidente. (Echeverría).

NUBLE

Grave es la situación económica del Hospital de Chillán

CHILLÁN. — El hospital de esta ciudad se encuentra en una grave situación económica a causa de la falta de fondos necesarios para alimentar a la población hospitalaria. Esta situación es tanto más grave por cuanto no cuenta con crédito en el comercio por ser demasiado subidas las sumas que adeuda.

En vista de esta situación, el director del Hospital ha ofrecido a la Intendencia a fin de que se arbitren las medidas del caso para remediar esta situación, que perjudica enormemente a un gran número de enfermos, la mayoría de los cuales carecen de los recursos necesarios para ser atendidos en sus domicilios. (Tapiá).

ORGANIZACIONES MUTUALISTAS

Pocas son las existentes en la provincia dignas de mención.

La "Unión Fraternal", que es formada por obreros, empleados, comerciantes e industriales, es la principal organizada en la provincia, que, por su número, sus acciones y el mantenimiento de su escuela nocturna, se hace acreedora al reconocimiento público en favor de la enseñanza del obrero y del niño desvalido.

Otras de las labores dignas de aplauso es la relación de a sus veledades culturales y conferencias que periódicamente desarrolla en su amplio y bien tendido local propio con que cuenta, y, finalmente, su asistencia inmediata a sus asociados y familias en materia de enfermedades y su atención postuma, de contar con su hermoso mausoleo social. (Especial).

NOTICIAS BREVES DE TODO EL PAIS

QUILPUE. — En una fecha próxima quedará definitivamente cerrado el Estadio Araya, debido a que su propietario vendrá por lotes los terrenos.

El Alcalde de la Comuna se encuentra muy preocupado de este asunto y estudia la forma de convertir en realidad los anhelos de nuestros deportistas sobre el Estadio Municipal.

Gran cantidad de propiedades hay en nuestra comuna, de las cuales algunas se encuentran en estado de abandono, por lo tanto amuebladas como sin muebles. Por este motivo, y por el gran número de veraneantes que hay actualmente, estamos seguros que la temporada de verano resultará un éxito completo.

El Comité de Turismo trabaja activamente en la organización de fiestas y entretenimientos para los veraneantes. El directorio contrató una buena banda de músicos y comprará una potente radio con sus respectivos altos parlantes para el paseo de la estación.

Continuamente se están produciendo en nuestra comuna abandonos de hogares de parte de los jefes de ellos, con los siguientes perjuicios y peligros para los menores que quedan en la mayoría de los casos abandonados y en la más completa miseria. No hace mucho, una madre fue abandonada por su esposo sin motivo, dejando 9 hijos pequeños en la miseria y en una triste situación.

SAN FERNANDO. — 34 niños y 24 niñas, acompañados de sus respectivos profesores, se dirigieron a pasar una temporada en Pichilemu. Los acompañan también el tesorero del Comité pro colonia escolar, señor Manuel Marcano, la profesora, señorita María Ríos y el secretario señor Ramón Trincado.

CONSTITUCION. — En Empedrado se encuentra veraneando la colonia escolar "Eduardo Flores", compuesta por 40 escolares de ambos sexos, quienes se encuentran bajo la dirección inmediata de profesor señor Fernando Silva.

PARRAL. — La Sociedad de Socorros Mútuos "Unión Fraternal" ha elegido el siguiente directorio: Presidente, don Camilo Fuentes; vice, don Carlos Arias L.; secretario, don Francisco Avila; prosecretario, don Luis Aliaza; tesorero, don Carlos J. Muñoz; protesoro, don Juan de Dios Cifuentes; Directores: señores Jorge Zagüi, Fidel Vázquez, José Caro, Gmó. Híxel, Justo Palma, Dgo. Espinosa, Manuel Orellana, Arturo Fuentealba, Moisés Aravena y Juan Zagüi.

VIDA SOCIAL DE PROVINCIAS

QUILPUE, 16. — Enfermo de gravedad se encuentra en la capital el señor Guillermo Brower.

— Han llegado a pasar la temporada de verano a esta el Dr. Bernardino Vega Merino, esposa y familia, y la señora de don Alfredo Guillermo Bravo, acompañada de sus hijitas.

— Ha nacido una hijita del señor Oscar Sandoval Palacios y de la señora Raquel Brower de Palacios.

PARRAL, 16. — Los amigos del señor Agustín Bauerle le ofrecieron una comida en los comedores del Club Social con motivo de su próximo matrimonio con la señorita Tala Pilotti Avello.

— A la cordillera partió el cura párroco don Abel Leiva; a Santiago don Anibal Corera y de paso para Talca don Manuel González R.; don Santiago regresó don Urbano Valenzuela; se encuentra en esta don Hernán Lira, y a Bulilileo la familia Parada Espinosa.

— Continúa mejor don Fernando Artus, después de la delicada operación a que fue sometido por los doctores Acuña y Mujica en el Hospital de esta ciudad.

SAN VICENTE DE TAGUA TAGUA, 16. — Se efectuó el matrimonio de la señorita Elsa Bustamante Cabezas con el señor Efraín Saavedra. Los novios partieron a Viña del Mar.

— A Constitución ha partido don Pedro Isla Sánchez acompañado de su esposa la distinguida dama señora Teresa Hevia de Isla y de don José María y José al sur don Francisco Vargas Vargass acompañado de su hijo Francisco; a la capital el joven don Santiago Nivias Cabezas; de Linajes ha llegado el distinguido joven don Manuel Ibáñez Vázquez.

— Sigue en estado un tanto delicado, el distinguido doctor don Juan Bautista Torrealba.

MAULE VALDIVIA

Casino de turismo Se trata de evitar el cierre

CONSTITUCION. — Para el 15 del presente mes, está terminado el hermoso y cómodo Casino de Turismo, construido en el Balneario de La Vega del Pato, al costado norte de los baños municipales. Este establecimiento, además de las comodidades que presenta a los que a él concurren, será dotado de luz eléctrica.

El Comité Departamental de Turismo ha pedido propuestas públicas para su arrendamiento. Este Casino será uno de los paseos que llamará la atención de los veraneantes y turistas que visiten estas playas, tanto por su ubicación, como por la comodidad que ofrece, y por los medios de locomoción que se establecerán durante la noche. El Comité, que preside el Gobernador señor Menéndez Carrasco, no duda en recomendar a los señores que a él concurren, que valgan a un establecimiento de esta naturaleza. (Carrasco Silva).

VALDIVIA

VALDIVIA, 16. — Numerosas instituciones y colectividades locales se han dirigido al Gobierno pidiendo la adopción de medidas tendientes a evitar el cierre y paralización de las labores de los astilleros Dalber y Behrens, que ocasionaría graves perjuicios a todas las actividades, además de quedar numerosos obreros cesantes.

El ingeniero del ferrocarril de Iquique a Píntados, señor Pedro Michelén, estudia la capacidad de trabajo de dichos astilleros, a fin de ver modo de encomendarle la construcción del material rodante de dicho ferrocarril. En esta forma se evitaría la paralización y cierre de los astilleros. (Vic).

Un drama en la cárcel

DOS REOS LUCHARON A PUÑALADAS

En la Cárcel Pública de este puerto ocurrió anteayer un sangriento suceso protagonizado por individuos que recientemente han sido condenados a presidio perpetuo, por robo y homicidio.

En efecto, a la hora del almuerzo, los reos Juan Varas Ugarte (a) "El Quilpuquillo" y Luis E. Ordoñez (a) "El Zanco", se trabaron en una pelea a puñaladas. "El Zanco" logró evadir la agresión y con ciertas puñaladas anti-quitó a su adversario.

Al parecer, el reo Varas Ugarte quiso utilizar a Ordoñez para las acusaciones que este le hizo durante el proceso y para esto había preparado un estropeo con un pedazo de fierro acerado.

El Alcalde señor Espinoza ordenó, ayer mismo, iniciar el sumario administrativo e informó de lo ocurrido al juez del crimen. También ordenó la incomunicación de varios reos que habrían participado en la reyerta.

Conferencias en el Museo Social de Viña

El Museo Social de Viña del Mar ha sido durante estos días, muy visitado, y el público se ha detenido a estudiar los interesantes esquemas, maquetes, cuadros estadísticos, etc., que en él se exhiben.

En ese Museo se han dictado también importantes conferencias en las cuales conocidos médicos de este puerto y Viña del Mar han

MOVIMIENTO MARITIMO

LLEGADAS

AYER: El Santa Inés, para Nueva York. El Loreto, para Hull. El Teresa, para Iquique e Intermedios.

HOY: El Rosario Maru, para Hope Kona. El Palma, para Guayaquil. El Frías, para Pisagua e Intermedios.

MAÑANA: El Chilena, para Nueva York. El Amala, para San Antonio. El Allende, para Valdivia e Intermedios.

EL DOMINGO 19: El Corra, para Valdivia e Intermedios.

SALIDAS

AYER: El Santa Inés, para Nueva York. El Loreto, para Hull. El Teresa, para Iquique e Intermedios.

HOY: El Rosario Maru, para Hope Kona. El Palma, para Guayaquil. El Frías, para Pisagua e Intermedios.

MAÑANA: El Chilena, para Nueva York. El Amala, para San Antonio. El Allende, para Valdivia e Intermedios.

EL DOMINGO 19: El Corra, para Valdivia e Intermedios.

Turistas llegarán en el "Santa Clara"

El 22 del presente arribará a este puerto la moto-nave "Santa Clara", de la flota de la Gracia Line, cuyo bordo viene una caravana de turistas norteamericanos y otras varias personalidades.

Estos animales proceden de la región norte de Noruega y durante la navegación han sido completamente domesticados.

CONCEPCION EL MINISTRO DEL INTERIOR SE IMPUSO DEL PROBLEMA AGUA POTABLE DE CONCEPCION

Visitó la hoya hidrográfica del Nororquero, los estanques del Cerro Caracol, y visitó también la ciudad universitaria Banquete en la Intendencia

CONCEPCION, 16. — Por el nocturno de hoy llegó a esta ciudad el Ministro del Interior, señor Luis Cabrera Negrete, quien viene acompañado de su secretario señor Aránguez.

En la estación esperaban al distinguido viajero el Intendente de la provincia, el alcalde, jefe de Carabineros y altos funcionarios públicos.

SALUDO DE VARIAS AUTORIDADES

En la Intendencia, donde se alojó, el Ministro señor Cabrera recibió la visita de los gobernadores de Coronel y Talcahuano, señores Rodolfo Bahamondes y Horacio del Río, respectivamente, con quienes conversó largamente sobre las diversas necesidades y problemas de ese departamento, especialmente sobre los que tienen relación con los servicios de agua potable y alcantarillado.

A continuación pasaron a saludarlo el coronel Inspector de Carabineros, señor Deano Sorruco, el prefecto jefe, señor Blanco Valdenebro y el jefe de la zona de investigaciones, señor Sandoval.

EL PROBLEMA DEL AGUA POTABLE

Cerca de medio día, y acompañado de varios funcionarios, visitó la instalación de filtros de agua potable de la ciudad.

En las últimas horas de la tarde visitó la ciudad universitaria, acompañada de la esposa de dicho señor, esta oportunidad de tener una oportunidad de ver la ciudad y la labor que se realiza en ella.

La Municipalidad de Concepción, mañana, un almuerzo. (González Sal).

CHILE EL INTENDENTE DE CHILE IMPONE DE LOS PROBLEMAS TERRITORIO DE SU JURISDICCION

Interesante jira que efectúa con este día. Ha visitado Tenaún, Dalcahue, Castro y otras ciudades

PUERTO MONTE, 16. — El Intendente de la provincia, señor Silva Cortés, que en compañía de varios funcionarios efectúa una jira de inspección por las diferentes localidades que dependen de su jurisdicción, se ha impuesto detenidamente de los problemas y necesidades, a fin de arbitrar las medidas del caso para solucionarlas.

Después de pernoctar en Quilpué, el señor Silva y sus acompañantes prosiguieron en la campaña Sobenes a Tenaún, donde se hizo una visita al local de la Posta del Seguro Obligatorio.

Aquí se consignó la necesidad de habilitar dos casas para la hospitalización de emergencia, y también la de designar una auxiliar sanitaria para el servicio de maternidad.

En el lugar cercano de Lalen se creará una estación médica rural, con atención médica quincenal, que prestará innumerables beneficios a los habitantes de la zona.

INSPECCION A DALCAHUE

A continuación, la primera que va a dejar a sus respectivas ciudades de origen.

— La Asamblea Liberal acordó gestionar se destinara \$ 5,000,000 para la construcción del ferrocarril de

Carahue a Puerto Montt, igual suma para el material rodante y el ferrocarril de Iquique a Valdivia. (Vic).

El Intendente y sus acompañantes fueron recibidos en Tenaún por el Intendente de la zona, señor Silva Cortés, quien les mostró los trabajos que se están realizando en esta ciudad.

En una visita a la escuela de niñas, el Intendente y sus acompañantes se interesaron por el trabajo que se realiza en esta escuela.

El Intendente y sus acompañantes se interesaron por el trabajo que se realiza en esta escuela.

El Intendente y sus acompañantes se interesaron por el trabajo que se realiza en esta escuela.

El Intendente y sus acompañantes se interesaron por el trabajo que se realiza en esta escuela.

El Intendente y sus acompañantes se interesaron por el trabajo que se realiza en esta escuela.

El Intendente y sus acompañantes se interesaron por el trabajo que se realiza en esta escuela.

El Intendente y sus acompañantes se interesaron por el trabajo que se realiza en esta escuela.

El Intendente y sus acompañantes se interesaron por el trabajo que se realiza en esta escuela.

El Intendente y sus acompañantes se interesaron por el trabajo que se realiza en esta escuela.

El Intendente y sus acompañantes se interesaron por el trabajo que se realiza en esta escuela.

El Intendente y sus acompañantes se interesaron por el trabajo que se realiza en esta escuela.

El Intendente y sus acompañantes se interesaron por el trabajo que se realiza en esta escuela.

El Intendente y sus acompañantes se interesaron por el trabajo que se realiza en esta escuela.

El Intendente y sus acompañantes se interesaron por el trabajo que se realiza en esta escuela.

El Intendente y sus acompañantes se interesaron por el trabajo que se realiza en esta escuela.

El Intendente y sus acompañantes se interesaron por el trabajo que se realiza en esta escuela.

El Intendente y sus acompañantes se interesaron por el trabajo que se realiza en esta escuela.

El Intendente y sus acompañantes se interesaron por el trabajo que se realiza en esta escuela.

El Intendente y sus acompañantes se interesaron por el trabajo que se realiza en esta escuela.

El Intendente y sus acompañantes se interesaron por el trabajo que se realiza en esta escuela.

El Intendente y sus acompañantes se interesaron por el trabajo que se realiza en esta escuela.

El Intendente y sus acompañantes se interesaron por el trabajo que se realiza en esta escuela.

El Intendente y sus acompañantes se interesaron por el trabajo que se realiza en esta escuela.

El Intendente y sus acompañantes se interesaron por el trabajo que se realiza en esta escuela.

El Intendente y sus acompañantes se interesaron por el trabajo que se realiza en esta escuela.

El Intendente y sus acompañantes se interesaron por el trabajo que se realiza en esta escuela.

El Intendente y sus acompañantes se interesaron por el trabajo que se realiza en esta escuela.

El reglamento de la ley de pasteurización se encuentra en vigencia

Contempla el aspecto económico de la ley y la situación sanitaria de la leche

LA DICTACIÓN DE UNA ORDENANZA DE FISCALIZACIÓN POR MEDIO DE UN CONTRALOR, SE HACEN INDISPENSABLES

Lo que nos dice el jefe del Departamento de Cooperativas del Ministerio de Fomento

Debido a la elaboración de un proyecto de Reglamento de la ley No 4.869 que estableció la pasteurización obligatoria de la leche, se ha producido cierto confusión en los productores de leche e industriales pasteurizadores, ya que el proyecto confeccionado con anterioridad contaba con su entera aceptación, no así el referido al contenido de esta línea.

Con el propósito de informar a ese grupo de afectados y de reco-

las que se han pasteurizado para el aprovisionamiento de la ciudad.

Contempla, además, disposiciones sobre el envase, distribución y otros puntos indispensables para el buen experimento de la leche pasteurizada.

El siguiente es el texto de la ley que se ha pasado a la comisión de la Cámara de Diputados.

LEY PARA PASTEURIZAR que trata de las condiciones que debe reunir esta leche y fija por medio de una tabla sus contenidos, como ser: grasas, azúcares, densidad, etc.

—**LEY PARA PASTEURIZAR**, que fija los requisitos físicos, químicos y el tenor microbiano.

A continuación vienen otros capítulos todos de gran importancia y estudiados profundamente, como ser:

—De la pasteurización de la leche.

—De la pasteurización de la crema.

—Centrales o usinas de pasteurización.

—Control de pasteurización.

—Inspección Sanitaria.

—Envase y distribución al consumidor.

—Excepciones.

Finaliza el Reglamento con el artículo 11, que dispone acerca del capital de las cooperativas de productores de leche, las cuales, según la ley, podrán recibir del Estado los fondos necesarios para construcción o instalaciones de establecimientos adecuados.

También se expresa el jefe del Departamento de Cooperativas, que es de imperiosa necesidad el establecimiento de un sistema de fiscalización sobre los puntos de origen de la leche, sobre las plantas pasteurizadoras, distribución y venta, etc., control que se hace indispensable, ya que han corrido cuatro meses desde la fecha de vigencia de la ley, sin que se organice y se practique una fiscalización encauzada por una ordenanza.

El sistema de fiscalización más práctico es el de la designación de un Contralor de la leche, revestido de la autoridad suficiente y asesorado por un reducido personal.

La actual ordenanza municipal necesitaría algunas ligeras reformas para que quedara perfectamente adaptada a las circunstancias que se presentan actualmente, y es de esperar que la autoridad comunal realice pronto lo que espera el público y los industriales.

Con el establecimiento de un ordenamiento, se evitará el clandestinaje en la venta de leche, la llegada y distribución de leches inapropiadas para la pasteurización y para el consumo, el funcionamiento defectuoso de las usinas de pasteurización, los fraudes y adulteraciones, la venta en locales inapropiados, la dualidad de Autoridades inspectivas, etc., etc.

Importancia de la refrigeración de la leche en los fundos productores

PROCEDIMIENTOS PRACTICOS Y SENCILLOS

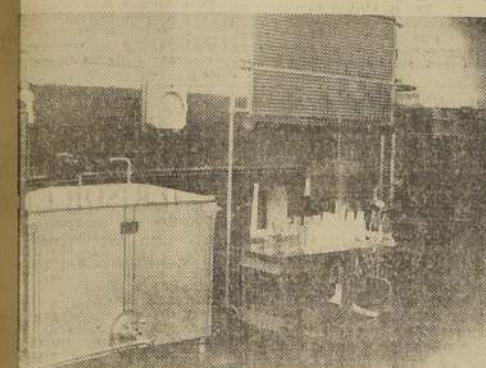

La leche tibia es el mejor medio para la propagación de bacterias y por lo tanto, su multiplicación es rápida.

Esta multiplicación se reduce notablemente con temperaturas bajas y crías, practicando entre 4 grados y 10 grados centígrados.

Esto demuestra que mientras más pronto se someta la leche a un enfriamiento, más bajo de 10 grados C., las probabilidades de contaminación son mucho menores, como también, y por consecuencia, de que la leche sea cortada.

Los reglamentos que afectan el manejo de la leche especifican que ésta debe ser enfriada a menos de 10 grados C. y generalmente se beneficia la leche de bajo tenor microbiano.

A todo productor de leche conviene tomar medidas para enfriar su leche inmediatamente después de ordeñada.

Existen varios métodos para enfriar la leche rápidamente y con eficiencia. El de mayor conveniencia para la mayoría de los productores es el sistema Frigidaire, tan sencilla su operación que un niño puede manejarlo y en los fundos donde no hay mecánico experimentado en maquinaria de refrigeración, el equipo Frigidaire significa la solución del problema del enfriamiento de la leche.

Estos equipos son completamente automáticos, basta poner en marcha el motor, abrir la llave del escape de leche y en el acto ésta comienza a refrigerarse sin otra intervención humana.

Al dejar de pasar la leche, la compresora se detiene automáticamente y al ser accionado o por motivo, la compresora ha quedado sin agua, o una válvula ha quedado cerrada, también se detiene inmediatamente.

El funcionamiento automático del equipo Frigidaire es tan perfecto que en cualquier condición anormal no marcha. Parece dotado de una inteligencia humana.

Los representantes de la fábrica de estos modernos elementos, ref. Katz Johnson y Cia. Ltda., Delicias 2425, han instalado más de 2.000 compresoras Frigidaire en Santiago y cada máquina está garantida por un año.

Igualmente, ha instalado numerosos equipos para enfriar leche. Mantienen constantemente un buen servicio para atender en todo momento a su clientela, teniendo en existencia permanente gas refrigerante, repuestos, etc.

El modelo es muy práctico, de buena presentación y elaborado con material completamente inalterable. Así es así que las pruebas efectuadas al dársele la patente, resistió hasta el ácido nítrico.

La higiene absoluta que representa el equipo de esta botella es indudable, pues es para un solo uso, su precio es muy reducido y comparativamente con otros envases resulta económico. Su plegabilidad es otra gran ventaja.

Se trata de un envase que reúne muchas condiciones de gran conveniencia y creemos que muy pronto será adoptado por la industria de la pasteurización, como ya lo ha sido en otras que usan envases de papel celuloide en gran escala.

LA CENTRAL DE LECHE "YUNGAY"

Al referirnos al esfuerzo realizado por los antiguos comerciantes en el ramo de lechería, para cumplir con la ley de pasteurización, debemos hacer mención de la acreditada planta de pasteurización "Yungay" que ocupa un lugar destacado entre las diferentes plantas de pasteurización.

Al instalarse los propietarios de la Central "Yungay", los conocidos lecheros, señores Juan Berrios, Luis Acevedo, Olegario Álvarez, Domingo Guzmán, Enrique Figueroa y Luis Gómez, conocedores profundos del ramo, han elegido las mejores condiciones, tanto en instalaciones como en maquinarias.

Según hemos podido constatar en las visitas hechas a la Central "Yungay", la aceptación que tiene su producto entre el público aumenta cada día.

La leche de esta planta es francamente preferida y con mucha razón, pues el público sabe ahora recoger lo mejor entre las leches pasteurizadas que se le ofrecen.

A más de la buena calidad de la leche, influye en el público la gran confianza que tiene en sus

antiguos proveedores, ya que lo han sido desde largos años los miembros de la firma Berrios, Acevedo y Cia., quienes durante el curso de sus labores le han proporcionado siempre leches de gran calidad por medio de un servicio de reparto que cumple y es uno de los mejor organizados, estando a cargo de sus propios dueños.

En los conversos desistimientos con los esfuerzos y progresos de los propietarios de la Central "Yungay", abordando los diferentes problemas que afectan a su ramo y nos hemos dado cuenta de que dominan ampliamente la materia, siendo partidarios de la pronta dictación de una ordenanza municipal y de que sea una sola la autoridad que se relacione con la lechería.

También opinan que mediante un estricto control de pasteurización, la venta clandestina que hoy se practica libremente.

Indicamos al público que la Central "Yungay" está situada en San Pablo 3001, teléfono 61033, donde puede hacer sus pedidos en todo momento a su clientela, teniendo en existencia permanente las mejores leches de la capital.

HIGIENE EN LA ORDENA Y REFRIGERACION DE LA LECHE, ES LO QUE DEBEN PRACTICAR LOS PRODUCTORES

Un verdadero ejemplo digno de imitación ofrece la lechería del Fundo "Las Golondrinas"

Uno de los puntos que está hoy sin resolver dentro del vasto problema de la leche, es el de la higienización de este líquido en sus sitios de producción, es decir en los mismos fundos.

Aunque de ciertas resistencias debidas a la mentalidad de nuestros agricultores, muchos de ellos, de espíritu progresista han reaccionado y han introducido en sus faenas de ordeña y han instalado refrigeración.

Creemos que dentro de poco, la mayoría de los fundos productores de leche contarán con esas instalaciones indispensables para que la leche llegue a las plantas de pasteurización en buenas condiciones.

Las lecherías que hemos visitado pueden considerarse como regulares únicamente por el hecho de que debemos citar como modelo y esta es la del fundo "Las Golondrinas" de D. Emilio Delmonte.

Anteriormente no hemos referido a otros aspectos de esta gran instalación lechera y ahora nos concretaremos a mostrar gráficamente los procedimientos que se emplean en el establecimiento y damos algunas fotografías que mostrarán claramente en el fundo "Las Golondrinas", que está bajo la dirección superior de D. Rafael



los procedimientos que se emplean en el establecimiento y damos algunas fotografías que mostrarán claramente en el fundo "Las Golondrinas", que está bajo la dirección superior de D. Rafael

los procedimientos que se emplean en el establecimiento y damos algunas fotografías que mostrarán claramente en el fundo "Las Golondrinas", que está bajo la dirección superior de D. Rafael

los procedimientos que se emplean en el establecimiento y damos algunas fotografías que mostrarán claramente en el fundo "Las Golondrinas", que está bajo la dirección superior de D. Rafael

los procedimientos que se emplean en el establecimiento y damos algunas fotografías que mostrarán claramente en el fundo "Las Golondrinas", que está bajo la dirección superior de D. Rafael

los procedimientos que se emplean en el establecimiento y damos algunas fotografías que mostrarán claramente en el fundo "Las Golondrinas", que está bajo la dirección superior de D. Rafael

los procedimientos que se emplean en el establecimiento y damos algunas fotografías que mostrarán claramente en el fundo "Las Golondrinas", que está bajo la dirección superior de D. Rafael

los procedimientos que se emplean en el establecimiento y damos algunas fotografías que mostrarán claramente en el fundo "Las Golondrinas", que está bajo la dirección superior de D. Rafael

los procedimientos que se emplean en el establecimiento y damos algunas fotografías que mostrarán claramente en el fundo "Las Golondrinas", que está bajo la dirección superior de D. Rafael

los procedimientos que se emplean en el establecimiento y damos algunas fotografías que mostrarán claramente en el fundo "Las Golondrinas", que está bajo la dirección superior de D. Rafael

los procedimientos que se emplean en el establecimiento y damos algunas fotografías que mostrarán claramente en el fundo "Las Golondrinas", que está bajo la dirección superior de D. Rafael

los procedimientos que se emplean en el establecimiento y damos algunas fotografías que mostrarán claramente en el fundo "Las Golondrinas", que está bajo la dirección superior de D. Rafael

los procedimientos que se emplean en el establecimiento y damos algunas fotografías que mostrarán claramente en el fundo "Las Golondrinas", que está bajo la dirección superior de D. Rafael

los procedimientos que se emplean en el establecimiento y damos algunas fotografías que mostrarán claramente en el fundo "Las Golondrinas", que está bajo la dirección superior de D. Rafael

los procedimientos que se emplean en el establecimiento y damos algunas fotografías que mostrarán claramente en el fundo "Las Golondrinas", que está bajo la dirección superior de D. Rafael

los procedimientos que se emplean en el establecimiento y damos algunas fotografías que mostrarán claramente en el fundo "Las Golondrinas", que está bajo la dirección superior de D. Rafael

los procedimientos que se emplean en el establecimiento y damos algunas fotografías que mostrarán claramente en el fundo "Las Golondrinas", que está bajo la dirección superior de D. Rafael

los procedimientos que se emplean en el establecimiento y damos algunas fotografías que mostrarán claramente en el fundo "Las Golondrinas", que está bajo la dirección superior de D. Rafael

los procedimientos que se emplean en el establecimiento y damos algunas fotografías que mostrarán claramente en el fundo "Las Golondrinas", que está bajo la dirección superior de D. Rafael

los procedimientos que se emplean en el establecimiento y damos algunas fotografías que mostrarán claramente en el fundo "Las Golondrinas", que está bajo la dirección superior de D. Rafael

los procedimientos que se emplean en el establecimiento y damos algunas fotografías que mostrarán claramente en el fundo "Las Golondrinas", que está bajo la dirección superior de D. Rafael

los procedimientos que se emplean en el establecimiento y damos algunas fotografías que mostrarán claramente en el fundo "Las Golondrinas", que está bajo la dirección superior de D. Rafael

los procedimientos que se emplean en el establecimiento y damos algunas fotografías que mostrarán claramente en el fundo "Las Golondrinas", que está bajo la dirección superior de D. Rafael

los procedimientos que se emplean en el establecimiento y damos algunas fotografías que mostrarán claramente en el fundo "Las Golondrinas", que está bajo la dirección superior de D. Rafael

los procedimientos que se emplean en el establecimiento y damos algunas fotografías que mostrarán claramente en el fundo "Las Golondrinas", que está bajo la dirección superior de D. Rafael

los procedimientos que se emplean en el establecimiento y damos algunas fotografías que mostrarán claramente en el fundo "Las Golondrinas", que está bajo la dirección superior de D. Rafael

los procedimientos que se emplean en el establecimiento y damos algunas fotografías que mostrarán claramente en el fundo "Las Golondrinas", que está bajo la dirección superior de D. Rafael

los procedimientos que se emplean en el establecimiento y damos algunas fotografías que mostrarán claramente en el fundo "Las Golondrinas", que está bajo la dirección superior de D. Rafael

los procedimientos que se emplean en el establecimiento y damos algunas fotografías que mostrarán claramente en el fundo "Las Golondrinas", que está bajo la dirección superior de D. Rafael

los procedimientos que se emplean en el establecimiento y damos algunas fotografías que mostrarán claramente en el fundo "Las Golondrinas", que está bajo la dirección superior de D. Rafael

los procedimientos que se emplean en el establecimiento y damos algunas fotografías que mostrarán claramente en el fundo "Las Golondrinas", que está bajo la dirección superior de D. Rafael

los procedimientos que se emplean en el establecimiento y damos algunas fotografías que mostrarán claramente en el fundo "Las Golondrinas", que está bajo la dirección superior de D. Rafael

los procedimientos que se emplean en el establecimiento y damos algunas fotografías que mostrarán claramente en el fundo "Las Golondrinas", que está bajo la dirección superior de D. Rafael

los procedimientos que se emplean en el establecimiento y damos algunas fotografías que mostrarán claramente en el fundo "Las Golondrinas", que está bajo la dirección superior de D. Rafael

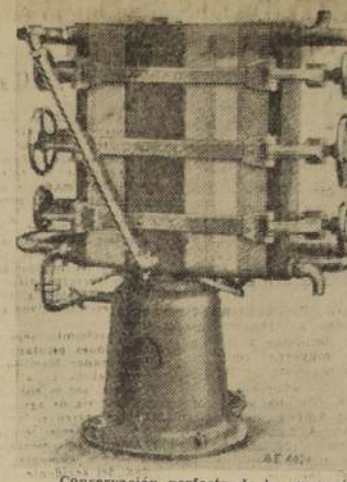

Pasteurizadores rápidos a placas

"ASTRA"

La última palabra de la técnica en materia de Pasteurización.

Dotando su planta de pasteurización con esta moderna maquinaria, Ud. obtendrá:

Optimo resultado bacteriológico;

Conservación perfecta de la composición y gusto de la leche cruda y de la "leche de crema".

Gran economía en combustible; Fácil y eficiente uso, el punto práctico de mayor importancia para toda Usina de Pasteurización.

M. GLEISNER & CIA. LTDA.

Representantes exclusivos de la "Alfa-Laval" Pida Presupuestos y Visita de nuestro Técnico, sin compromiso para Ud. Somos la Casa más antigua especializada en este ramo. Ocho de las plantas particulares de Pasteurización instaladas en Plaza han sido suministradas por nosotros.

Delicias 1174 -- Teléfono 81775 -- Casilla 2457

A los Industriales Pasteurizadores

LA BOTELLA HIGIENICA

PLEGABLE de "PAPEL CELULOIDE". PATENTE 6657.

Modelo aprobado por el Ministerio de Fomento y por la Dirección de Sanidad, es el ENVASE IDEAL para el REPARTO DE LECHE PASTEURIZADA.

HAY BOTELLAS DE 1, 12 y 14 DE LITRO.

Envase plegable, cerrado y sellado, con tapa metálica inmovilizable.

HIGIENE Y ECONOMIA

Pida datos, muestras y precios a

Fábrica de Envases de Papel Celuloide

Av. Beauchef 857. Telef. 74682. Santiago.

En sus instalaciones, visitamos una de ellas, la conocida Central Valle, ubicada en la Calle Cochran y atendidas por el señor Félix Valli y el señor Aurelio Peñafoza, que son los propietarios de ella, los cuales nos mostraron, despectivamente, los diversos departamentos de la industria y pudimos presenciar los trabajos de empacación que se están realizando.

Al mismo tiempo observamos que los principios de higiene en toda la faena, son practicados rigurosamente bajo la vigilancia directa de sus propietarios.

Estas ampliaciones de planta, nos dice el Sr. Peñafoza, se deben exclusivamente a la solicitud que el público hace de la leche que excede a la que se produce en el fundo, al mismo tiempo que a nuestros deseos, de contar con el máximo de comodidad para servir a nuestra clientela y proporcionarles leche en las mejores condiciones.

El Sr. Aurelio Peñafoza, demuestra un conocimiento perfecto sobre materias lecheras y nos habla de muchos aspectos del problema, ilustrándonos con interesantes detalles.

Su larga práctica, y la actuación que le ha cubierto como presidente y dirigente del Gremio de Lecheros, nos permiten considerar al Sr. Peñafoza como persona de autoridad opinión.

Juntamente con el Sr. Félix Valli, nos expresan su manera de pensar sobre puntos de importancia que afectan a la industria lechera y que podemos resumir en la siguiente forma:

—Se hace absolutamente necesario que exista una autoridad que se encargue de todo lo referente a la industria lechera, en toda su extensión.

Actualmente hay una confusión y las instalaciones de modernas maquinarias Cherry Buntel, el equipo de enfriamiento de la conocida Marcha Frigidaire, el laboratorio y otras secciones de la nueva planta, y podemos decir con conocimiento de causa que se trata de una de las mejores centrales de pasteurización de Santiago.

—El envase que empleamos, es de tipo "Alfa-Laval", es un tipo de envase que se ha superior dentro de poco.

Es necesario arbitrar medidas para solucionar esta cuestión.

Al desmenuarse de los Sr. Valli y Peñafoza nos dicen que se felicitan de que se haya puesto en vigencia el Reglamento de la ley de pasteurización, estudiado con anterioridad a ciertos proyectos que resultaban imposibles de aplicar prácticamente y que en opinión de ellos, debe darse un "tempo" relativo se organiza y regulariza la industria, antes de aplicarse en todo su rigor, es decir a una aplicación inmediata de esa legislación.

Esta planta ofrece la mejor leche de Santiago, proveniente de ganado seleccionado, higienizada desde sus puntos de origen y pasteurizada con los más modernos elementos.

MAYOR CANTIDAD DE CREMA, MAS PODER ALIMENTICIO, MEJOR SABOR.

HIGIENE PERFECTA, REPARTO PROPIO.

Estas ventajas y condiciones, únicas en plaza, las puede obtener Ud. sólo por muy pocos centavos más de lo que paga por productos inferiores. Haga su pedido hoy mismo y será nuestro mejor cliente.

CENTRAL DE PRODUCTORES DE LECHE ALEJANDRO LARRAIN

GORBEA N.º 2841 TELEFONO 89305

CENTRAL DE LECHE LA INDEPENDENCIA

INDEPENDENCIA N.º 3144, TELEFONO 88797.

Ofrecemos al público leche pasteurizada, garantizada en su pureza y calidad.

HAGA sus pedidos DIRECTAMENTE A ESTA CENTRAL.

Las leches que llegan a esta Central provienen de los mejores fundos lecheros, y son sometidas a un riguroso control.

STAAB & RIKLI, LTDA

La Central de Leche "Lo Prado"

Industria que prospera con el trabajo directo de sus propietarios.

Aceptación en tre el público

Entre las numerosas plantas de pasteurización de leche que hemos visitado, nos ha llamado poderosamente la atención, por sus buenas instalaciones, la Central de Leche "Lo Prado", situada en la calle Díaz Sagra, No. 139.

Esta planta es de propiedad de los señores Morales Hnos, quienes están dedicados al negocio de lechería desde hace largos años.

Los señores Morales ofrecen un hermoso ejemplo de esfuerzo, de trabajo, de constancia y de unión, pues, son D. Juan, D. Nicolás, D. Luis y D. Carlos, los hermanos que merced a su inteligente labor se han formado una estable situación.

La planta pasteurizadora, de

Benjamin F. Bernstein

3 leches a 1935

Señores Katz Johnson y Cia. Ltda.

Santiago

Mis señores mis

Refirieron a muestra

Comentarios su la cual Ud. me preguntaba

Com muchacha, que resultada ha dado la

maquina Frigidaire que ha comprado para

este fundo, fundo central que se trata

de una satisfactoria por cuanto, es una

maquina en su funcionamiento, se puede pagar

se enorme ya que en agua a 10° que

fu reducida hasta 700 litros por hora enfriando

leche a 4°. La funcionamiento automático es

de gran importancia porque significa ahorro

en esta forma, es un

Saludo a Ud. en caso de

Saludo

Ayer se firmó en la Cancillería un Tratado de Comercio entre Chile y Francia

Por el Presidente de Chile firmó los documentos originales el Canciller, D. Miguel Cruchaga T., y por el Presidente de Francia, el Excmo. Sr. Louis de Sartiges

TEXTO DEL TRATADO, DEL PROTOCOLO ADICIONAL Y DE UN ACUERDO SOBRE CUESTIONES ANEXAS A LA COMPENSACION

A las 17 horas de ayer se efectuó en el salón de honor de la Cancillería la ceremonia de la firma del Tratado de Comercio entre Chile y Francia, que desde hoy se abre un nuevo capítulo en la historia de las relaciones comerciales entre ambos países.

Concurrieron a esta ceremonia el Ministro de Relaciones Exteriores, don Miguel Cruchaga Tocornal, el Ministro de Hacienda, don Benjamín Cordero, el Secretario de Estado, don Luis de Sartiges, el Subsecretario de Relaciones, don Gerardo Vergara, el Subsecretario de Hacienda, don Benjamín Cordero, y otros altos jefes y funcionarios de la Cancillería.

Se inició la ceremonia con la lectura, que hizo el jefe del Protocolo, señor Oreste Cordero, de los respectivos poderes y de la revisión del texto del Tratado, que se extendió en Chile a su firma en los documentos originales, por parte del Presidente de Chile, el Ministro de Relaciones Exteriores, don Miguel Cruchaga Tocornal, y por parte del Presidente de Francia, el Ministro de Comercio Exterior, don Louis de Sartiges.

Colocó los sellos oficiales respectivos el Oficial de Partes de la Cancillería, señor Julio Vázquez.

PALABRAS DEL CANCELLER

En el momento de poner su firma al Tratado, el señor Cruchaga expresó que sentía una especial satisfacción al poner su firma en este acuerdo con la gran República francesa, con la que nos une un lazo de amistad y de cooperación comercial, intelectual y espiritual. Agregó que deseaba hacer notar que el convenio suscrito era el comienzo de una mayor libertad en las relaciones económicas con Francia, ya que otorga facilidades aduaneras que estimulan el comercio recíproco. Aunque el Tratado no es de mucha duración, el espíritu de las negociaciones ha demostrado y así lo expone, que se constituya un lazo hacia un acuerdo permanente que envuelva todos los aspectos de las relaciones comerciales mutuas.

Se felicitó, finalmente, al señor Cruchaga, de haber negociado el Tratado con el mismo señor de Sartiges, que ha sido el jefe de la delegación chilena y que, por su actividad y su espíritu, ha dado un testimonio de su capacidad.

PALABRAS DEL CONDE DE SARTIGES

El señor Sartiges contestó a las palabras del Canciller en elevados términos, expresando su orgullo por el feliz término de las negociaciones, que a su juicio fueron llevadas con sinceridad y con el honrado propósito de establecer las relaciones comerciales entre ambos países en un plano seguro y de mayor libertad.

Finalmente expresó que, condecorado con el sello de la República, el Tratado suscrito hoy, es el comienzo de una nueva etapa en la historia de las relaciones comerciales entre Chile y Francia.

TEXTO DEL TRATADO

El Gobierno de la República de Chile y el Gobierno de la República Francesa, desearios de fomentar el comercio y de acrecentar los intercambios y el comercio entre el territorio aduanero francés, que comprende a la Francia metropolitana, la Argelia y el Principado de Mónaco, y Chile, y teniendo en cuenta en todo lo posible los intereses de la agricultura, el comercio y la industria de ambos países, han acordado celebrar un Tratado Comercial y el efecto han producido por sus plenipotenciarios a saber:

Su Excelencia el Presidente de la República de Chile.

Al señor don Miguel Cruchaga Tocornal, Ministro de Relaciones Exteriores, y Su Excelencia el Presidente de la República Francesa, al señor don Louis de Sartiges, Ministro de Comercio Exterior.

Los cuales, después de haberse exhibido a Plenipotenciarios y haberlos encontrado en buena y debida forma, han convenido en lo siguiente:

Artículo I.—Durante la vigencia del presente Acuerdo, el Gobierno chileno concederá a los productos naturales o fabricados, originarios del territorio aduanero francés, que se importen en Chile, el beneficio de las reducciones y convalidaciones de derechos de importación que se indican en la lista anexa.

Artículo II.—Durante la vigencia del presente Acuerdo, se podrá importar en Chile, con liberación de derechos aduaneros, una cuota anual de 4.000 toneladas de faja, de 6.000 toneladas de algodón, y de 6.000 toneladas de otros productos originarios de Francia.

Artículo III.—Serán liberados en Chile de todo derecho de importación y de estadística:

a) Los libros, folletos, impresos o manuscritos no expedidos por el Gobierno de la República, así como también las revistas científicas, jurídicas, industriales, históricas y dísticas, así como también las revistas de los diarios y revistas de los tintos que los ya mencionados, consignados en librerías a particular no comerciales, en paquetes que contengan un solo ejemplar de cada edición y que no sean destinados a ser vendidos.

b) Los folletos, catálogos comerciales referentes a artículos de fabricación francesa que tengan por objeto describir las mercancías, dar indicaciones sobre su uso o indicar sus precios, aun cuando dichos folletos o catálogos contengan avisos de reclame.

Artículo IV.—La inscripción en Chile de la propiedad literaria de obras francesas se efectuará en las condiciones establecidas por el decreto ley chileno N.º 1.655, del 17 de marzo de 1925, y su reglamento. No obstante, el depósito de la obra a que se refiere el artículo 14 de dicho decreto ley, el pago de los derechos de inscripción, podrá hacerse directamente en la Legación de Chile en París, la cual remitirá la obra con un certificado de la fecha de depósito a la Dirección General de Bibliotecas, Archivos y Museos de Santiago, a fin de que se proceda a la regularización de dicha inscripción. Esta inscripción surtirá efectos a contar de la fecha del depósito de la obra en París.

Para la inscripción de las obras francesas en Chile, no será necesaria la aplicación del artículo 15 del decreto ley a que se ha hecho referencia, a condición de que cada ejemplar de la obra beneficiada por la inscripción se deje indicada la reserva de los derechos del autor o de sus herederos.

Artículo V.—Durante la vigencia del presente Convenio, el Gobierno francés concederá a los productos de origen chileno que se importen en Francia, el beneficio de las reducciones y convalidaciones de derechos de importación que se indican en la lista N.º 2 anexa, los derechos de su tarifa mínima.

El valor de las importaciones en Francia de estos productos será a la cuenta A del Acuerdo de Compensaciones de 11 de noviembre de 1932, a menos que en conformidad del artículo 12 del Acuerdo dichas importaciones sean objeto de una compensación privada.

Artículo VI.—Las Altas Partes Contratantes, conociendo a los productos chilenos y franceses que figuran en

las listas I, II y III anexas, el tratamiento de la nación más favorecida en todo lo concerniente a los derechos de Aduana, así como a los usos y formalidades aduaneras y tasas internas.

Artículo VII.—El Gobierno francés garantiza al Gobierno chileno el mantenimiento, en el punto de la vigencia del presente Convenio, de los porcentajes de los contingentes globales que figuran en la lista IV anexa. En caso de establecerse nuevos contingentes, el Gobierno francés se esforzará por acordar a Chile una cuota de este contingente, calculada según la proporción de productos originarios del territorio chileno con relación al total de las importaciones de los productos de la misma especie durante el período de referencia. Esta disposición será igualmente aplicada por el Gobierno chileno en caso de establecerse en Chile contingentes u otras restricciones a la importación.

Las tasas de las licencias deben ser consideradas como tasas internas, y su monto será el mismo cualquiera que sea el origen de las mercancías para las cuales ha sido concedida la licencia.

Las disposiciones precedentes no son un obstáculo para la sujeción de los contingentes a particular de los contingentes.

Los Gobiernos de las Altas Partes Contratantes reconocen que los contingentes y otras restricciones a la importación han sido puestas en vigor a título provisorio y como consecuencia de las condiciones excepcionales en que se desenvuelve el comercio internacional. Oída una de las Altas Partes Contratantes se esforzará por eliminar los contingentes y restricciones de la manera más liberal que sea posible.

Artículo VIII.—El Gobierno francés acordará, todas las veces que le sea posible, las demandas que le sean presentadas por el Gobierno chileno, en el curso de la transferencia de los contingentes del trimestre precedente. Se tomará en cuenta para la repartición periódica de los contingentes el carácter estacional de ciertas importaciones.

Las licencias de importación serán válidas por un período de ciento veinte días, contados desde la fecha de su entrega.

Artículo IX.—En caso que, de acuerdo con las estipulaciones de los artículos I y V del presente Convenio, una de las Altas Partes Contratantes aplicase a las mercancías o productos de la otra una tarifa de favor, esta tarifa de favor, en favor de los productos de la otra, podrá ser aplicada en un certificado de origen.

Dichos certificados de origen serán extendidos por las autoridades aduaneras, por las Cámaras de Comercio competentes, oficialmente reconocidas por cada una de las Altas Partes Contratantes y notariadas por el Gobierno del país destinatario, en conformidad a las fórmulas adoptadas por la Aduana o por las Cámaras de Comercio del país de origen y serán extendidos en los idiomas español y francés. Los certificados que sean expedidos por las Cámaras de Comercio de una de las Partes Contratantes, en conformidad a las fórmulas adoptadas por la otra en lugar de procedencia, valdrán en todo caso gratuito.

No se exigirá certificado de origen para las encomiendas postales para los envíos hechos por correo, para las encomiendas de menos de 5 kilogramos que lleguen por correo aéreo ni para las muestras de mercancías de comercio.

Artículo X.—El Gobierno chileno aumentará el monto de los derechos de patente para los viajeros de comercio que se perciban actualmente en Chile. Por su parte, el Gobierno francés mantendrá a los viajeros de comercio chilenos el régimen de reciprocidad actualmente en vigor, que comprende principalmente la facultad de consignar los derechos y tasas de importación correspondientes a las muestras.

Artículo XI.—El presente Convenio será ratificado y entrará en vigencia 15 días después del canje de los instrumentos de ratificación. Sin embargo, los dos Gobiernos se reservan el derecho de aplicar el presente Convenio en forma provisional a sus relaciones respectivas, a partir de la fecha de su entrada en vigencia.

Artículo XII.—Las disposiciones del presente Acuerdo sustituyen las del Modus-vivendi de 22 de mayo de 1931, que quedará derogado a contar de la fecha en que entre en vigencia el presente Convenio.

En fe de lo cual, los infrascritos Plenipotenciarios, firmados y sellados el presente Convenio, debidamente autorizados por sus Gobiernos respectivos, han acordado las disposiciones siguientes:

En caso que los derechos y tasas de importación de los productos de la otra, en cualquiera que sea el origen, sean inferiores a los de la propia, el presente Convenio no será aplicado a los productos de la otra, en cualquiera que sea el origen, en el momento de su importación en Chile.

En caso que los derechos y tasas de importación de los productos de la otra, en cualquiera que sea el origen, sean superiores a los de la propia, el presente Convenio será aplicado a los productos de la otra, en cualquiera que sea el origen, en el momento de su importación en Chile.

En caso que los derechos y tasas de importación de los productos de la otra, en cualquiera que sea el origen, sean iguales a los de la propia, el presente Convenio será aplicado a los productos de la otra, en cualquiera que sea el origen, en el momento de su importación en Chile.

En caso que los derechos y tasas de importación de los productos de la otra, en cualquiera que sea el origen, sean inferiores a los de la propia, el presente Convenio no será aplicado a los productos de la otra, en cualquiera que sea el origen, en el momento de su importación en Chile.

En caso que los derechos y tasas de importación de los productos de la otra, en cualquiera que sea el origen, sean superiores a los de la propia, el presente Convenio será aplicado a los productos de la otra, en cualquiera que sea el origen, en el momento de su importación en Chile.

En caso que los derechos y tasas de importación de los productos de la otra, en cualquiera que sea el origen, sean iguales a los de la propia, el presente Convenio será aplicado a los productos de la otra, en cualquiera que sea el origen, en el momento de su importación en Chile.

En caso que los derechos y tasas de importación de los productos de la otra, en cualquiera que sea el origen, sean inferiores a los de la propia, el presente Convenio no será aplicado a los productos de la otra, en cualquiera que sea el origen, en el momento de su importación en Chile.

En caso que los derechos y tasas de importación de los productos de la otra, en cualquiera que sea el origen, sean superiores a los de la propia, el presente Convenio será aplicado a los productos de la otra, en cualquiera que sea el origen, en el momento de su importación en Chile.

En caso que los derechos y tasas de importación de los productos de la otra, en cualquiera que sea el origen, sean iguales a los de la propia, el presente Convenio será aplicado a los productos de la otra, en cualquiera que sea el origen, en el momento de su importación en Chile.

En caso que los derechos y tasas de importación de los productos de la otra, en cualquiera que sea el origen, sean inferiores a los de la propia, el presente Convenio no será aplicado a los productos de la otra, en cualquiera que sea el origen, en el momento de su importación en Chile.

En caso que los derechos y tasas de importación de los productos de la otra, en cualquiera que sea el origen, sean superiores a los de la propia, el presente Convenio será aplicado a los productos de la otra, en cualquiera que sea el origen, en el momento de su importación en Chile.

En caso que los derechos y tasas de importación de los productos de la otra, en cualquiera que sea el origen, sean iguales a los de la propia, el presente Convenio será aplicado a los productos de la otra, en cualquiera que sea el origen, en el momento de su importación en Chile.

En caso que los derechos y tasas de importación de los productos de la otra, en cualquiera que sea el origen, sean inferiores a los de la propia, el presente Convenio no será aplicado a los productos de la otra, en cualquiera que sea el origen, en el momento de su importación en Chile.

En caso que los derechos y tasas de importación de los productos de la otra, en cualquiera que sea el origen, sean superiores a los de la propia, el presente Convenio será aplicado a los productos de la otra, en cualquiera que sea el origen, en el momento de su importación en Chile.

En caso que los derechos y tasas de importación de los productos de la otra, en cualquiera que sea el origen, sean iguales a los de la propia, el presente Convenio será aplicado a los productos de la otra, en cualquiera que sea el origen, en el momento de su importación en Chile.

En caso que los derechos y tasas de importación de los productos de la otra, en cualquiera que sea el origen, sean inferiores a los de la propia, el presente Convenio no será aplicado a los productos de la otra, en cualquiera que sea el origen, en el momento de su importación en Chile.

En caso que los derechos y tasas de importación de los productos de la otra, en cualquiera que sea el origen, sean superiores a los de la propia, el presente Convenio será aplicado a los productos de la otra, en cualquiera que sea el origen, en el momento de su importación en Chile.

En caso que los derechos y tasas de importación de los productos de la otra, en cualquiera que sea el origen, sean iguales a los de la propia, el presente Convenio será aplicado a los productos de la otra, en cualquiera que sea el origen, en el momento de su importación en Chile.

En caso que los derechos y tasas de importación de los productos de la otra, en cualquiera que sea el origen, sean inferiores a los de la propia, el presente Convenio no será aplicado a los productos de la otra, en cualquiera que sea el origen, en el momento de su importación en Chile.

En caso que los derechos y tasas de importación de los productos de la otra, en cualquiera que sea el origen, sean superiores a los de la propia, el presente Convenio será aplicado a los productos de la otra, en cualquiera que sea el origen, en el momento de su importación en Chile.

En caso que los derechos y tasas de importación de los productos de la otra, en cualquiera que sea el origen, sean iguales a los de la propia, el presente Convenio será aplicado a los productos de la otra, en cualquiera que sea el origen, en el momento de su importación en Chile.

En caso que los derechos y tasas de importación de los productos de la otra, en cualquiera que sea el origen, sean inferiores a los de la propia, el presente Convenio no será aplicado a los productos de la otra, en cualquiera que sea el origen, en el momento de su importación en Chile.

En caso que los derechos y tasas de importación de los productos de la otra, en cualquiera que sea el origen, sean superiores a los de la propia, el presente Convenio será aplicado a los productos de la otra, en cualquiera que sea el origen, en el momento de su importación en Chile.

En caso que los derechos y tasas de importación de los productos de la otra, en cualquiera que sea el origen, sean iguales a los de la propia, el presente Convenio será aplicado a los productos de la otra, en cualquiera que sea el origen, en el momento de su importación en Chile.

En caso que los derechos y tasas de importación de los productos de la otra, en cualquiera que sea el origen, sean inferiores a los de la propia, el presente Convenio no será aplicado a los productos de la otra, en cualquiera que sea el origen, en el momento de su importación en Chile.

En caso que los derechos y tasas de importación de los productos de la otra, en cualquiera que sea el origen, sean superiores a los de la propia, el presente Convenio será aplicado a los productos de la otra, en cualquiera que sea el origen, en el momento de su importación en Chile.

En caso que los derechos y tasas de importación de los productos de la otra, en cualquiera que sea el origen, sean iguales a los de la propia, el presente Convenio será aplicado a los productos de la otra, en cualquiera que sea el origen, en el momento de su importación en Chile.

En caso que los derechos y tasas de importación de los productos de la otra, en cualquiera que sea el origen, sean inferiores a los de la propia, el presente Convenio no será aplicado a los productos de la otra, en cualquiera que sea el origen, en el momento de su importación en Chile.

En caso que los derechos y tasas de importación de los productos de la otra, en cualquiera que sea el origen, sean superiores a los de la propia, el presente Convenio será aplicado a los productos de la otra, en cualquiera que sea el origen, en el momento de su importación en Chile.

En caso que los derechos y tasas de importación de los productos de la otra, en cualquiera que sea el origen, sean iguales a los de la propia, el presente Convenio será aplicado a los productos de la otra, en cualquiera que sea el origen, en el momento de su importación en Chile.

En caso que los derechos y tasas de importación de los productos de la otra, en cualquiera que sea el origen, sean inferiores a los de la propia, el presente Convenio no será aplicado a los productos de la otra, en cualquiera que sea el origen, en el momento de su importación en Chile.

En caso que los derechos y tasas de importación de los productos de la otra, en cualquiera que sea el origen, sean superiores a los de la propia, el presente Convenio será aplicado a los productos de la otra, en cualquiera que sea el origen, en el momento de su importación en Chile.

En caso que los derechos y tasas de importación de los productos de la otra, en cualquiera que sea el origen, sean iguales a los de la propia, el presente Convenio será aplicado a los productos de la otra, en cualquiera que sea el origen, en el momento de su importación en Chile.

En caso que los derechos y tasas de importación de los productos de la otra, en cualquiera que sea el origen, sean inferiores a los de la propia, el presente Convenio no será aplicado a los productos de la otra, en cualquiera que sea el origen, en el momento de su importación en Chile.

En caso que los derechos y tasas de importación de los productos de la otra, en cualquiera que sea el origen, sean superiores a los de la propia, el presente Convenio será aplicado a los productos de la otra, en cualquiera que sea el origen, en el momento de su importación en Chile.

En caso que los derechos y tasas de importación de los productos de la otra, en cualquiera que sea el origen, sean iguales a los de la propia, el presente Convenio será aplicado a los productos de la otra, en cualquiera que sea el origen, en el momento de su importación en Chile.

En caso que los derechos y tasas de importación de los productos de la otra, en cualquiera que sea el origen, sean inferiores a los de la propia, el presente Convenio no será aplicado a los productos de la otra, en cualquiera que sea el origen, en el momento de su importación en Chile.

En caso que los derechos y tasas de importación de los productos de la otra, en cualquiera que sea el origen, sean superiores a los de la propia, el presente Convenio será aplicado a los productos de la otra, en cualquiera que sea el origen, en el momento de su importación en Chile.

En caso que los derechos y tasas de importación de los productos de la otra, en cualquiera que sea el origen, sean iguales a los de la propia, el presente Convenio será aplicado a los productos de la otra, en cualquiera que sea el origen, en el momento de su importación en Chile.

En caso que los derechos y tasas de importación de los productos de la otra, en cualquiera que sea el origen, sean inferiores a los de la propia, el presente Convenio no será aplicado a los productos de la otra, en cualquiera que sea el origen, en el momento de su importación en Chile.

En caso que los derechos y tasas de importación de los productos de la otra, en cualquiera que sea el origen, sean superiores a los de la propia, el presente Convenio será aplicado a los productos de la otra, en cualquiera que sea el origen, en el momento de su importación en Chile.

En caso que los derechos y tasas de importación de los productos de la otra, en cualquiera que sea el origen, sean iguales a los de la propia, el presente Convenio será aplicado a los productos de la otra, en cualquiera que sea el origen, en el momento de su importación en Chile.

En caso que los derechos y tasas de importación de los productos de la otra, en cualquiera que sea el origen, sean inferiores a los de la propia, el presente Convenio no será aplicado a los productos de la otra, en cualquiera que sea el origen, en el momento de su importación en Chile.

En caso que los derechos y tasas de importación de los productos de la otra, en cualquiera que sea el origen, sean superiores a los de la propia, el presente Convenio será aplicado a los productos de la otra, en cualquiera que sea el origen, en el momento de su importación en Chile.

En caso que los derechos y tasas de importación de los productos de la otra, en cualquiera que sea el origen, sean iguales a los de la propia, el presente Convenio será aplicado a los productos de la otra, en cualquiera que sea el origen, en el momento de su importación en Chile.

En caso que los derechos y tasas de importación de los productos de la otra, en cualquiera que sea el origen, sean inferiores a los de la propia, el presente Convenio no será aplicado a los productos de la otra, en cualquiera que sea el origen, en el momento de su importación en Chile.

En caso que los derechos y tasas de importación de los productos de la otra, en cualquiera que sea el origen, sean superiores a los de la propia, el presente Convenio será aplicado a los productos de la otra, en cualquiera que sea el origen, en el momento de su importación en Chile.

En caso que los derechos y tasas de importación de los productos de la otra, en cualquiera que sea el origen, sean iguales a los de la propia, el presente Convenio será aplicado a los productos de la otra, en cualquiera que sea el origen, en el momento de su importación en Chile.

En caso que los derechos y tasas de importación de los productos de la otra, en cualquiera que sea el origen, sean inferiores a los de la propia, el presente Convenio no será aplicado a los productos de la otra, en cualquiera que sea el origen, en el momento de su importación en Chile.

En caso que los derechos y tasas de importación de los productos de la otra, en cualquiera que sea el origen, sean superiores a los de la propia, el presente Convenio será aplicado a los productos de la otra, en cualquiera que sea el origen, en el momento de su importación en Chile.

En caso que los derechos y tasas de importación de los productos de la otra, en cualquiera que sea el origen, sean iguales a los de la propia, el presente Convenio será aplicado a los productos de la otra, en cualquiera que sea el origen, en el momento de su importación en Chile.

En caso que los derechos y tasas de importación de los productos de la otra, en cualquiera que sea el origen, sean inferiores a los de la propia, el presente Convenio no será aplicado a los productos de la otra, en cualquiera que sea el origen, en el momento de su importación en Chile.

En caso que los derechos y tasas de importación de los productos de la otra, en cualquiera que sea el origen, sean superiores a los de la propia, el presente Convenio será aplicado a los productos de la otra, en cualquiera que sea el origen, en el momento de su importación en Chile.

En caso que los derechos y tasas de importación de los productos de la otra, en cualquiera que sea el origen, sean iguales a los de la propia, el presente Convenio será aplicado a los productos de la otra, en cualquiera que sea el origen, en el momento de su importación en Chile.

En caso que los derechos y tasas de importación de los productos de la otra, en cualquiera que sea el origen, sean inferiores a los de la propia, el presente Convenio no será aplicado a los productos de la otra, en cualquiera que sea el origen, en el momento de su importación en Chile.

En caso que los derechos y tasas de importación de los productos de la otra, en cualquiera que sea el origen, sean superiores a los de la propia, el presente Convenio será aplicado a los productos de la otra, en cualquiera que sea el origen, en el momento de su importación en Chile.

En caso que los derechos y tasas de importación de los productos de la otra, en cualquiera que sea el origen, sean iguales a los de la propia, el presente Convenio será aplicado a los productos de la otra, en cualquiera que sea el origen, en el momento de su importación en Chile.

En caso que los derechos y tasas de importación de los productos de la otra, en cualquiera que sea el origen, sean inferiores a los de la propia, el presente Convenio no será aplicado a los productos de la otra, en cualquiera que sea el origen, en el momento de su importación en Chile.

En caso que los derechos y tasas de importación de los productos de la otra, en cualquiera que sea el origen, sean superiores a los de la propia, el presente Convenio será aplicado a los productos de la otra, en cualquiera que sea el origen, en el momento de su importación en Chile.

En caso que los derechos y tasas de importación de los productos de la otra, en cualquiera que sea el origen, sean iguales a los de la propia, el presente Convenio será aplicado a los productos de la otra, en cualquiera que sea el origen, en el momento de su importación en Chile.



El Canciller señor Cruchaga y el Ministro de Francia, Conde de Sartiges, departiendo cordialmente después de la firma del tratado

lento no aumentará el monto de los derechos de patente para los viajeros de comercio que se perciban actualmente en Chile. Por su parte, el Gobierno francés mantendrá a los viajeros de comercio chilenos el régimen de reciprocidad actualmente en vigor, que comprende principalmente la facultad de consignar los derechos y tasas de importación correspondientes a las muestras.

Artículo XI.—El presente Convenio será ratificado y entrará en vigencia 15 días después del canje de los instrumentos de ratificación. Sin embargo, los dos Gobiernos se reservan el derecho de aplicar el presente Convenio en forma provisional a sus relaciones respectivas, a partir de la fecha de su entrada en vigencia.

Artículo XII.—Las disposiciones del presente Acuerdo sustituyen las del Modus-vivendi de 22 de mayo de 1931, que quedará derogado a contar de la fecha en que entre en vigencia el presente Convenio.

En fe de lo cual, los infrascritos Plenipotenciarios, firmados y sellados el presente Convenio, debidamente autorizados por sus Gobiernos respectivos, han acordado las disposiciones siguientes:

En caso que los derechos y tasas de importación de los productos de la otra, en cualquiera que sea el origen, sean inferiores a los de la propia, el presente Convenio no será aplicado a los productos de la otra, en cualquiera que sea el origen, en el momento de su importación en Chile.

En caso que los derechos y tasas de importación de los productos de la otra, en cualquiera que sea el origen, sean superiores a los de la propia, el presente Convenio será aplicado a los productos de la otra, en cualquiera que sea el origen, en el momento de su importación en Chile.

En caso que los derechos y tasas de importación de los productos de la otra, en cualquiera que sea el origen, sean iguales a los de la propia, el presente Convenio será aplicado a los productos de la otra, en cualquiera que sea el origen, en el momento de su importación en Chile.

En caso que los derechos y tasas de importación de los productos de la otra, en cualquiera que sea el origen, sean inferiores a los de la propia, el presente Convenio no será aplicado a los productos de la otra, en cualquiera que sea el origen, en el momento de su importación en Chile.

En caso que los derechos y tasas de importación de los productos de la otra, en cualquiera que sea el origen, sean superiores a los de la propia, el presente Convenio será aplicado a los productos de la otra, en cualquiera que sea el origen, en el momento de su importación en Chile.

En caso que los derechos y tasas de importación de los productos de la otra, en cualquiera que sea el origen, sean iguales a los de la propia, el presente Convenio será aplicado a los productos de la otra, en cualquiera que sea el origen, en el momento de su importación en Chile.

En caso que los derechos y tasas de importación de los productos de la otra, en cualquiera que sea el origen, sean inferiores a los de la propia, el presente Convenio no será aplicado a los productos de la otra, en cualquiera que sea el origen, en el momento de su importación en Chile.

En caso que los derechos y tasas de importación de los productos de la otra, en cualquiera que sea el origen, sean superiores a los de la propia, el presente Convenio será aplicado a los productos de la otra, en cualquiera que sea el origen, en el momento de su importación en Chile.

En caso que los derechos y tasas de importación de los productos de la otra, en cualquiera que sea el origen, sean iguales a los de la propia, el presente Convenio será aplicado a los productos de la otra, en cualquiera que sea el origen, en el momento de su importación en Chile.

En caso que los derechos y tasas de importación de los productos de la otra, en cualquiera que sea el origen, sean inferiores a los de la propia, el presente Convenio no será aplicado a los productos de la otra, en cualquiera que sea el origen, en el momento de su importación en Chile.

En caso que los derechos y tasas de importación de los productos de la otra, en cualquiera que sea el origen, sean superiores a los de la propia, el presente Convenio será aplicado a los productos de la otra, en cualquiera que sea el origen, en el momento de su importación en Chile.

En caso que los derechos y tasas de importación de los productos de la otra, en cualquiera que sea el origen, sean iguales a los de la propia, el presente Convenio será aplicado a los productos de la otra, en cualquiera que sea el origen, en el momento de su importación en Chile.

En caso que los derechos y tasas de importación de los productos de la otra, en cualquiera que sea el origen, sean inferiores a los de la propia, el presente Convenio no será aplicado a los productos de la otra, en cualquiera que sea el origen, en el momento de su importación en Chile.

En caso que los derechos y tasas de importación de los productos de la otra, en cualquiera que sea el origen, sean superiores a los de la propia, el presente Convenio será aplicado a los productos de la otra, en cualquiera que sea el origen, en el momento de su importación en Chile.

En caso que los derechos y tasas de importación de los productos de la otra, en cualquiera que sea el origen, sean iguales a los de la propia, el presente Convenio será aplicado a los productos de la otra, en cualquiera que sea el origen, en el momento de su importación en Chile.

En caso que los derechos y tasas de importación de los productos de la otra, en cualquiera que sea el origen, sean inferiores a los de la propia, el presente Convenio no será aplicado a los productos de la otra, en cualquiera que sea el origen, en el momento de su importación en Chile.

En caso que los derechos y tasas de importación de los productos de la otra, en cualquiera que sea el origen, sean superiores a los de la propia, el presente Convenio será aplicado a los productos de la otra, en cualquiera que sea el origen, en el momento de su importación en Chile.

En caso que los derechos y tasas de importación de los productos de la otra, en cualquiera que sea el origen, sean iguales a los de la propia, el presente Convenio será aplicado a los productos de la otra, en cualquiera que sea el origen, en el momento de su importación en Chile.

La posición del Partido Radical frente al Convenio Eléctrico

Fijará hoy la Junta Central. — También conocerá la determinación de don Armando Quezada, de no aceptar la presidencia de esta colectividad

La Junta Central del Partido Radical celebrará hoy sesión especial a fin de pronunciarse sobre la actitud que asumirá el Partido en la votación del Convenio Ros-Cañer en el Congreso.

En esta oportunidad se conocerá también de la determinación de la Comisión especial que estudió este problema y que se contraría al Convenio.

También se tratará de la renuncia de don Armando Quezada a la Presidencia del Partido, y al respecto se conocerá la cuenta que a este respecto dará el señor.

CITACIONES POLITICAS

AGrupación Provincial Democrata de Santiago. — Cita para hoy a las 21 horas en Huérfanos 1244, con el fin de tratar el problema educacional, planteado por el señor Fernando Martínez Monreal, y otros asuntos.

Partido Democrata Femenino. — Cita para hoy a las 18.30 en la Secretaría General del Partido, con el objeto de tratar la reorganización del Partido y el proyecto de Huérfanos.

AGrupación Democrata de Ñuñoa. — Cita para el domingo 19 a las 10 horas a las agrupaciones del tercer distrito con el fin de tomar parte en la concentración del Bloque de Izquierda, que se llevará a efecto en Irarrázaval frente a Macul.

Denuncia contra Secretario del Primer Juzgado del Crimen

LA CONOCERA EL MINISTRO BERNALES

El presidente de la Corte de Apelaciones de Santiago, don Carlos Valdovinos, designó en la mañana de ayer al Ministro don Moisés Bernal, para que conozca de la denuncia hecha por don Salvador Haza contra el secretario del Primer Juzgado del Crimen de esta capital por supuestas irregularidades cometidas por dicho funcionario.

ACUERDOS DEL C. DEMOCRATA DE SANTIAGO

Ayer celebró reunión general, este Centro político, en el que se trataron diversos asuntos de carácter general e interno. Al final de la sesión se tomaron los siguientes acuerdos:

LABOR DE LOS CENTROS DE PROPAGANDA

Manifestar que la labor en que se encuentra empeñado este Centro está encuadrada dentro del papel que les está asignado a los centros de Propaganda, y que comprende:

a) Difusión de las ideas que el Partido Democrata encierra en su propio programa.

b) Velar por el respeto a los principios y disposiciones reglamentarias del Partido como a su mismo por orientación.

c) Capacitar en forma efectiva a sus miembros para la divulgación de los principios democráticos por los que lucha el Partido Democrata y para la actuación eficaz de los mismos compañeros en trabajo electoral.

El Centro Democrata de Santiago no se apartará del papel que a los Centros de Propaganda les está asignado.

AGrupaciones de VALDIVIA Y LOS LAGOS

Agradecer las notas de estímulo que estas Agrupaciones han enviado a la Directiva del Centro, por su labor dedicada por los trabajos por unificación.

CENTROS LOS TANQUES Y VIEJA GUARDIA

Agradecer las notas que estas Instituciones hermanas han enviado al Centro Democrata de Santiago.

SOLICITUDES DE ADMISION

Pasaron a la Comisión Calificadora, las solicitudes presentadas por los señores Jorge Frías Vázquez y Ambrosio González.

REEMPLAZO DE MIEMBROS EN LAS COMISIONES

Se designó miembro de la Comisión de Asistencia Social al señor Manuel Lemus y de la Política a los señores Nolasco Cárdenas y García Giron.

MANIFESTACION

Declarar la próxima comida mensual que celebra este Centro, como un homenaje al secretario señor Antonio Poulin por su elección a Director General del Partido Democrata por Victoria y Trabajo.

COMITE PRO UNIFICACION

Aprobar la cuenta dada por el secretario del Comité señor Luis Planella.

COMUNICACION AL DIRECTORIO GENERAL

Se aprobó la nota que la Directiva del Centro enviará al Directorio General.

AGrupaciones de VALDIVIA Y LOS LAGOS

Agradecer las notas de estímulo que estas Agrupaciones han enviado a la Directiva del Centro, por su labor dedicada por los trabajos por unificación.

CENTROS LOS TANQUES Y VIEJA GUARDIA

Agradecer las notas que estas Instituciones hermanas han enviado al Centro Democrata de Santiago.

SOLICITUDES DE ADMISION

Pasaron a la Comisión Calificadora, las solicitudes presentadas por los señores Jorge Frías Vázquez y Ambrosio González.

REEMPLAZO DE MIEMBROS EN LAS COMISIONES

Se designó miembro de la Comisión de Asistencia Social al señor Manuel Lemus y de la Política a los señores Nolasco Cárdenas y García Giron.

MANIFESTACION

Declarar la próxima comida mensual que celebra este Centro, como un homenaje al secretario señor Antonio Poulin por su elección a Director General del Partido Democrata por Victoria y Trabajo.

COMITE PRO UNIFICACION

Aprobar la cuenta dada por el secretario del Comité señor Luis Planella.

COMUNICACION AL DIRECTORIO GENERAL

Se aprobó la nota que la Directiva del Centro enviará al Directorio General.

AGrupaciones de VALDIVIA Y LOS LAGOS

Agradecer las notas de estímulo que estas Agrupaciones han enviado a la Directiva del Centro, por su labor dedicada por los trabajos por unificación.

CENTROS LOS TANQUES Y VIEJA GUARDIA

Agradecer las notas que estas Instituciones hermanas han enviado al Centro Democrata de Santiago.

SOLICITUDES DE ADMISION

Pasaron a la Comisión Calificadora, las solicitudes presentadas por los señores Jorge Frías Vázquez y Ambrosio González.

REEMPLAZO DE MIEMBROS EN LAS COMISIONES

Se designó miembro de la Comisión de Asistencia Social al señor Manuel Lemus y de la Política a los señores Nolasco Cárdenas y García Giron.

MANIFESTACION

Declarar la próxima comida mensual que celebra este Centro, como un homenaje al secretario señor Antonio Poulin por su elección a Director General del Partido Democrata por Victoria y Trabajo.

COMITE PRO UNIFICACION

Aprobar la cuenta dada por el secretario del Comité señor Luis Planella.

COMUNICACION AL DIRECTORIO GENERAL

Se aprobó la nota que la Directiva del Centro enviará al Directorio General.

AGrupaciones de VALDIVIA Y LOS LAGOS

Agradecer las notas de estímulo que estas Agrupaciones han enviado a la Directiva del Centro, por su labor dedicada por los trabajos por unificación.

CENTROS LOS TANQUES Y VIEJA GUARDIA

Agradecer las notas que estas Instituciones hermanas han enviado al Centro Democrata de Santiago.

SOLICITUDES DE ADMISION

Pasaron a la Comisión Calificadora, las solicitudes presentadas por los señores Jorge Frías Vázquez y Ambrosio González.

REEMPLAZO DE MIEMBROS EN LAS COMISIONES

Se designó miembro de la Comisión de Asistencia Social al señor Manuel Lemus y de la Política a los señores Nolasco Cárdenas y García Giron.

MANIFESTACION

Declarar la próxima comida mensual que celebra este Centro, como un homenaje al secretario señor Antonio Poulin por su elección a Director General del Partido Democrata por Victoria y Trabajo.

COMITE PRO UNIFICACION

Aprobar la cuenta dada por el secretario del Comité señor Luis Planella.

COMUNICACION AL DIRECTORIO GENERAL

Se aprobó la nota que la Directiva del Centro enviará al Directorio General.

AGrupaciones de VALDIVIA Y LOS LAGOS

Agradecer las notas de estímulo que estas Agrupaciones han enviado a la Directiva del Centro, por su labor dedicada por los trabajos por unificación.

CENTROS LOS TANQUES Y VIEJA GUARDIA

Agradecer las notas que estas Instituciones hermanas han enviado al Centro Democrata de Santiago.

SOLICITUDES DE ADMISION

Pasaron a la Comisión Calificadora, las solicitudes presentadas por los señores Jorge Frías Vázquez y Ambrosio González.

REEMPLAZO DE MIEMBROS EN LAS COMISIONES

Se designó miembro de la Comisión de Asistencia Social al señor Manuel Lemus y de la Política a los señores Nolasco Cárdenas y García Giron.

MANIFESTACION

Declarar la próxima comida mensual que celebra este Centro, como un homenaje al secretario señor Antonio Poulin por su elección a Director General del Partido Democrata por Victoria y Trabajo.

COMITE PRO UNIFICACION

Aprobar la cuenta dada por el secretario del Comité señor Luis Planella.

COMUNICACION AL DIRECTORIO GENERAL

Se aprobó la nota que la Directiva del Centro enviará al Directorio General.

AGrupaciones de VALDIVIA Y LOS LAGOS

Agradecer las notas de estímulo que estas Agrupaciones han enviado a la Directiva del Centro, por su labor dedicada por los trabajos por unificación.

CENTROS LOS TANQUES Y VIEJA GUARDIA

Agradecer las notas que estas Instituciones hermanas han enviado al Centro Democrata de Santiago.

SOLICITUDES DE ADMISION

Pasaron a la Comisión Calificadora, las solicitudes presentadas por los señores Jorge Frías Vázquez y Ambrosio González.

REEMPLAZO DE MIEMBROS EN LAS COMISIONES

Se designó miembro de la Comisión de Asistencia Social al señor Manuel Lemus y de la Política a los señores Nolasco Cárdenas y García Giron.

MANIFESTACION

Declarar la próxima comida mensual que celebra este Centro, como un homenaje al secretario señor Antonio Poulin por su elección a Director General del Partido Democrata por Victoria y Trabajo.

COMITE PRO UNIFICACION

Aprobar la cuenta dada por el secretario del Comité señor Luis Planella.

COMUNICACION AL DIRECTORIO GENERAL

Se aprobó la nota que la Directiva del Centro enviará al Directorio General.

AGrupaciones de VALDIVIA Y LOS LAGOS

Agradecer las notas de estímulo que estas Agrupaciones han enviado a la Directiva del Centro, por su labor dedicada por los trabajos por unificación.

CENTROS LOS TANQUES Y VIEJA GUARDIA

Agradecer las notas que estas Instituciones hermanas han enviado al Centro Democrata de Santiago.

SOLICITUDES DE ADMISION

Pasaron a la Comisión Calificadora, las solicitudes presentadas por los señores Jorge Frías Vázquez y Ambrosio González.

REEMPLAZO DE MIEMBROS EN LAS COMISIONES

Se designó miembro de la Comisión de Asistencia Social al señor Manuel Lemus y de la Política a los señores Nolasco Cárdenas y García Giron.

MANIFESTACION

Declarar la próxima comida mensual que celebra este Centro, como un homenaje al secretario señor Antonio Poulin por su elección a Director General del Partido Democrata por Victoria y Trabajo.

COMITE PRO UNIFICACION

Aprobar la cuenta dada por el secretario del Comité señor Luis Planella.

COMUNICACION AL DIRECTORIO GENERAL

Se aprobó la nota que la Directiva del Centro enviará al Directorio General.

AGrupaciones de VALDIVIA Y LOS LAGOS

Agradecer las notas de estímulo que estas Agrupaciones han enviado a la Directiva del Centro, por su labor dedicada por los trabajos por unificación.

CENTROS LOS TANQUES Y VIEJA GUARDIA

Agradecer las notas que estas Instituciones hermanas han enviado al Centro Democrata de Santiago.

SOLICITUDES DE ADMISION

Pasaron a la Comisión Calificadora, las solicitudes presentadas por los señores Jorge Frías Vázquez y Ambrosio González.

REEMPLAZO DE MIEMBROS EN LAS COMISIONES

Se designó miembro de la Comisión de Asistencia Social al señor Manuel Lemus y de la Política a los señores Nolasco Cárdenas y García Giron.

MANIFESTACION

Declarar la próxima comida mensual que celebra este Centro, como un homenaje al secretario señor Antonio Poulin por su elección a Director General del Partido Democrata por Victoria y Trabajo.

COMITE PRO UNIFICACION

Aprobar la cuenta dada por el secretario del Comité señor Luis Planella.

COMUNICACION AL DIRECTORIO GENERAL

Se aprobó la nota que la Directiva del Centro enviará al Directorio General.

AGrupaciones de VALDIVIA Y LOS LAGOS

Agradecer las notas de estímulo que estas Agrupaciones han enviado a la Directiva del Centro, por su labor dedicada por los trabajos por unificación.

CENTROS LOS TANQUES Y VIEJA GUARDIA

Agradecer las notas que estas Instituciones hermanas han enviado al Centro Democrata de Santiago.

SOLICITUDES DE ADMISION

Pasaron a la Comisión Calificadora, las solicitudes presentadas por los señores Jorge Frías Vázquez y Ambrosio González.

REEMPLAZO DE MIEMBROS EN LAS COMISIONES

Se designó miembro de la Comisión de Asistencia Social al señor Manuel Lemus y de la Política a los señores Nolasco Cárdenas y García Giron.

MANIFESTACION

Declarar la próxima comida mensual que celebra este Centro, como un homenaje al secretario señor Antonio Poulin por su elección a Director General del Partido Democrata por Victoria y Trabajo.

COMITE PRO UNIFICACION

Aprobar la cuenta dada por el secretario del Comité señor Luis Planella.

COMUNICACION AL DIRECTORIO GENERAL

Se aprobó la nota que la Directiva del Centro enviará al Directorio General.

AGrupaciones de VALDIVIA Y LOS LAGOS

Agradecer las notas de estímulo que estas Agrupaciones han enviado a la Directiva del Centro, por su labor dedicada por los trabajos por unificación.

CENTROS LOS TANQUES Y VIEJA GUARDIA

Agradecer las notas que estas Instituciones hermanas han enviado al Centro Democrata de Santiago.

SOLICITUDES DE ADMISION

Pasaron a la Comisión Calificadora, las solicitudes presentadas por los señores Jorge Frías Vázquez y Ambrosio González.

REEMPLAZO DE MIEMBROS EN LAS COMISIONES

Se designó miembro de la Comisión de Asistencia Social al señor Manuel Lemus y de la Política a los señores Nolasco Cárdenas y García Giron.

MANIFESTACION

Declarar la próxima comida mensual que celebra este Centro, como un homenaje al secretario señor Antonio Poulin por su elección a Director General del Partido Democrata por Victoria y Trabajo.

COMITE PRO UNIFICACION

Aprobar la cuenta dada por el secretario del Comité señor Luis Planella.

COMUNICACION AL DIRECTORIO GENERAL

Se aprobó la nota que la Directiva del Centro enviará al Directorio General.

AGrupaciones de VALDIVIA Y LOS LAGOS

Agradecer las notas de estímulo que estas Agrupaciones han enviado a la Directiva del Centro, por su labor dedicada por los trabajos por unificación.

CENTROS LOS TANQUES Y VIEJA GUARDIA

Agradecer las notas que estas Instituciones hermanas han enviado al Centro Democrata de Santiago.

SOLICITUDES DE ADMISION

Pasaron a la Comisión Calificadora, las solicitudes presentadas por los señores Jorge Frías Vázquez y Ambrosio González.

REEMPLAZO DE MIEMBROS EN LAS COMISIONES

Se designó miembro de la Comisión de Asistencia Social al señor Manuel Lemus y de la Política a los señores Nolasco Cárdenas y García Giron.

MANIFESTACION

Declarar la próxima comida mensual que celebra este Centro, como un homenaje al secretario señor Antonio Poulin por su elección a Director General del Partido Democrata por Victoria y Trabajo.

COMITE PRO UNIFICACION

Aprobar la cuenta dada por el secretario del Comité señor Luis Planella.

COMUNICACION AL DIRECTORIO GENERAL

Se aprobó la nota que la Directiva del Centro enviará al Directorio General.

AGrupaciones de VALDIVIA Y LOS LAGOS

Agradecer las notas de estímulo que estas Agrupaciones han enviado a la Directiva del Centro, por su labor dedicada por los trabajos por unificación.

CENTROS LOS TANQUES Y VIEJA GUARDIA

Agradecer las notas que estas Instituciones hermanas han enviado al Centro Democrata de Santiago.

SOLICITUDES DE ADMISION

Pasaron a la Comisión Calificadora, las solicitudes presentadas por los señores Jorge Frías Vázquez y Ambrosio González.

REEMPLAZO DE MIEMBROS EN LAS COMISIONES

Se designó miembro de la Comisión de Asistencia Social al señor Manuel Lemus y de la Política a los señores Nolasco Cárdenas y García Giron.

MANIFESTACION

Declarar la próxima comida mensual que celebra este Centro, como un homenaje al secretario señor Antonio Poulin por su elección a Director General del Partido Democrata por Victoria y Trabajo.

COMITE PRO UNIFICACION

Aprobar la cuenta dada por el secretario del Comité señor Luis Planella.

COMUNICACION AL DIRECTORIO GENERAL

Se aprobó la nota que la Directiva del Centro enviará al Directorio General.

AGrupaciones de VALDIVIA Y LOS LAGOS

Agradecer las notas de estímulo que estas Agrupaciones han enviado a la Directiva del Centro, por su labor dedicada por los trabajos por unificación.

CENTROS LOS TANQUES Y VIEJA GUARDIA

Agradecer las notas que estas Instituciones hermanas han enviado al Centro Democrata de Santiago.

SOLICITUDES DE ADMISION

Pasaron a la Comisión Calificadora, las solicitudes presentadas por los señores Jorge Frías Vázquez y Ambrosio González.

REEMPLAZO DE MIEMBROS EN LAS COMISIONES

Se designó miembro de la Comisión de Asistencia Social al señor Manuel Lemus y de la Política a los señores Nolasco Cárdenas y García Giron.

MANIFESTACION

Declarar la próxima comida mensual que celebra este Centro, como un homenaje al secretario señor Antonio Poulin por su elección a Director General del Partido Democrata por Victoria y Trabajo.

COMITE PRO UNIFICACION

Aprobar la cuenta dada por el secretario del Comité señor Luis Planella.

COMUNICACION AL DIRECTORIO GENERAL

Se aprobó la nota que la Directiva del Centro enviará al Directorio General.

AGrupaciones de VALDIVIA Y LOS LAGOS

Agradecer las notas de estímulo que estas Agrupaciones han enviado a la Directiva del Centro, por su labor dedicada por los trabajos por unificación.

CENTROS LOS TANQUES Y VIEJA GUARDIA

Agradecer las notas que estas Instituciones hermanas han enviado al Centro Democrata de Santiago.

SOLICITUDES DE ADMISION

Pasaron a la Comisión Calificadora, las solicitudes presentadas por los señores Jorge Frías Vázquez y Ambrosio González.

REEMPLAZO DE MIEMBROS EN LAS COMISIONES

Se designó miembro de la Comisión de Asistencia Social al señor Manuel Lemus y de la Política a los señores Nolasco Cárdenas y García Giron.

MANIFESTACION

Declarar la próxima comida mensual que celebra este

Los estudiantes peruanos fueron festejados ayer con un almuerzo en el Club Hípico

EN LA TARDE SE LES OFRECIO UN COCKTAIL EN EL CLUB PERUANO



Grupo de estudiantes peruanos que fueron festejados ayer con un almuerzo en el Club Hípico por el Embajador

La delegación de estudiantes peruanos que nos visita fue festejada ayer por la Embajada de su patria con un almuerzo en los comedores del Club Hípico. Concurrieron a esta manifestación el Ministro de Educación y Justicia, don Francisco García Gana; el Embajador del Perú, Excmo. señor Pedro Irigoyen; el Consejero de la Embajada,

don Ricardo Boza Alzopar, el Rector de la Universidad Católica, don Carlos Casanueva Opazo; el vice rector del mismo establecimiento, señor Vives Estévez; el presbítero señor Oscar Larson, profesor de la Universidad Católica de Lima, que viene a cargo de la delegación de estudiantes que nos visita, y otras personalidades.

Durante este almuerzo, que transcurrió en medio de gran animación y alegría, no hubo discursos. Al término de él, el Embajador del Perú, al ofrecer una copa de champaña, pronunció unas breves y elocuentes palabras para poner de relieve la importancia que tienen para el mutuo conocimiento y acercamiento de los centros educativos de ambos países el intercambio de visitas de estudiantes y profesores chilenos y peruanos.

A las 8 de la noche los estudiantes fueron festejados por sus connacionales con un cocktail en el Centro Peruano. Lo ofreció en una elocuente improvisación el presidente de la institución, general César Andazuri.

CONFERENCIA EN EL CENTRO "LA SALLE"

DICTARA HOY DON HUMBERTO PINTO

Hoy, a las 9.30 P. M., tendrá lugar en el salón de actos del Centro de Jóvenes Católicos La Salle, la primera conferencia de una interesante ciclo que dictará el señor Humberto Pinto Díaz, cuya primera disertación versará sobre "Educación del carácter". Los dirigentes de esta institución han invitado a todos los jóvenes del populoso sector de Independencia y Fomento Vivacosta, a concurrir a esta importante reunión de divulgación cultural. El salón de reuniones de la co- lectividad mencionada se encuentra ubicado en la Av. O'Higgins 2080, esquina de Fomento Vivacosta. La entrada es libre.

NUEVO SECRETARIO DE LA EMBAJADA DE ESTADOS UNIDOS

Por el vapor "Santa Clara" llegará al país, el 22 del mes en curso, el tercer secretario de la Embajada de Estados Unidos en Santiago, señor John C. Shillock.

El Tribunal Calificador de Elecciones Municipales

Lo integrará don Salvador Izquierdo Sanfuentes

En la mañana de ayer, en el despacho de la Intendencia, se efectuó el sorteo para designar la persona que integrará el Tribunal Provincial Calificador de Elecciones Municipales de la Provincia de Santiago, en reemplazo del señor Federico G. de la Huerta, que se encuentra imposibilitado actualmente para servir. El nombramiento recaerá en la persona del señor Salvador Izquierdo Sanfuentes, mayor contribuyente de la provincia.

NUEVOS ABOGADOS

Ante la comisión respectiva en la Corte Suprema rindieron su examen, en la mañana de ayer, para optar al título de abogado y salieron aprobados, los señores Luciano Nieto C. y Enrique Videla R.

Acuerdos de la Protectora del Hogar

Ayer tuvo lugar en la Intendencia de Santiago, presidida por el Sr. Intendente, don Julio Bustamante, la reunión del Directorio de la Sociedad Protectora del Hogar.

La Sra. Adriana Izquierdo G., Tesorera de esta Sociedad, presentó el balance del año anterior, el que fue aprobado por unanimidad y llevó una Memoria de la labor desarrollada en 1935.

Se dio cuenta de que las niñas protegidas por esta Sociedad habían salido a veranear a Lito-Lito, al local de una Escuela Pública cedida con este objeto.

Igualmente se dejó constancia de que, gracias a la ayuda prestada por el Consejo de Defensa del Niño se pudo costear el pasaje de estas niñas. Antes de levantarse la sesión y a indicación del Sr. Intendente se dejó constancia de un voto de aplauso para la Sra. Izquierdo por su trabajo y por la forma como se ha desarrollado bajo su vigilancia el Servicio Social que la Sociedad mantiene para los niños y niñas.

En vista del buen resultado que ha dado la colocación de niños huérfanos en el campo a cargo de familias honorables, bajo la vigilancia de la Sociedad, se acordó dar mucho mayor desarrollo en adelante a esta forma tan eficaz de asistencia.

GONORREA
mejoría
en pocos días con el uso
de la
DISMINE FAYROT
M. R.
Medicamento
experimentado con el
mayor éxito en París en
los celebres Hospitales
de Saint-Louis y de
Saint-Lazare.
Farm. Buchu.
De venta en las Boticas
Laboratorios del Dr. H. FERRÉ
6, Rue Dombasle - PARIS

Precio: \$ 30 el frasco.

PANAGRA

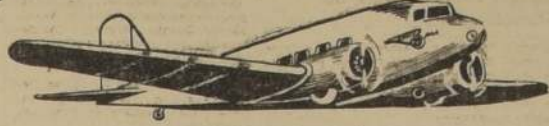

TARIFA ESPECIAL DE VERANO

La Panagra anuncia que ha puesto en vigencia una nueva tarifa notablemente reducida para los viajes de ida y regreso entre Santiago, Mendoza y Buenos Aires, que regirá hasta el 15 de Abril próximo.

Al tomar sus vacaciones piense que un viaje via Panagra le proporcionará el más interesante crucero aéreo y la más agradable emoción.

SALIDAS DESDE SANTIAGO

A ARGENTINA:

Martes, miércoles, viernes y domingos, a las 8.30 hrs.

A URUGUAY Y BRASIL:

Miércoles, a las 8.30 hrs.

AL PERU, ECUADOR, COLOMBIA, PANAMÁ, CENTRO AMÉRICA, ESTADOS UNIDOS Y PUNTOS INTERMEDIOS:

Miércoles y domingos, a las 8 hrs.

A BOLIVIA:

Miércoles, a las 8 hrs.

Lujosos y confortables aviones de alta velocidad, tipo Douglas.
388 kilómetros por hora. 14 pasajeros, 3 tripulantes.



Consignatarios:

GRACE Y CIA. (CHILE) S. A. S. A.
HUERFANOS 1189 TELEFONO 63145

PAN AMERICAN — GRACE AIRWAYS, INC.

PASAJEROS

CORRESPONDENCIA

CARGA

Ayer se efectuaron los funerales del escultor don Guillermo Córdova

Distinguidas personalidades de las Bellas Artes chilenas, hicieron uso de la palabra. — Sentida manifestación de pesar

En la tarde de ayer se llevaron a efecto los funerales del escultor don Guillermo Córdova, que se le había erigido en el Museo de Bellas Artes, don Alberto Markman.



Durante los funerales del escultor Córdova, Cementerio General. El féretro se veía cubierto de coronas enviadas por diversas instituciones y amigos del extinto. A nombre de la Dirección General de Bibliotecas, Archivos y Museos, habló el Sr. don Luis Fernando Rojas Chaparro y don Domingo Fuentes, quienes hicieron alusión a la incomparable labor desarrollada por el artista y al ejemplo que significan para sus compañeros y discípulos los trabajos efectuados por él, y que quedarán para recordarnos al insigne escultor, cuya fama traspasó los lindes del país.

El proyecto de ley sobre propiedad de pisos y departamentos será auspiciado por el Gobierno

El Ministro de Educación y Justicia, agradece a don Arturo Alessandri Rodríguez la colaboración prestada a la Facultad de Ciencias Jurídicas y Sociales.

En la que se hacía notar la conveniencia de legislar sobre la materia y se proponían las ideas básicas para ese fin.

El proyecto elaborado por esa Facultad cumple la finalidad de armonizar la nueva institución jurídica con las instituciones fundamentales de nuestro derecho, y, al mismo tiempo, al definir sus características adopta las soluciones que más se avienen con nuestra idiosincrasia. Desde estos puntos de vista el proyecto parece muy completo, y el Gobierno, vivamente interesado

por él, procurará que llegue a convertirse en ley de la República.

Es indudable que la arquitectura moderna ha impuesto los grandes edificios de muchos pisos, divididos en departamentos, como los que mayores ventajas y confort pueden proporcionar, y que esta forma de edificación ha de extenderse mucho en el futuro; por eso es de más alto interés una institución que tienda a la parcelación o división de esos inmuebles en pequeñas propiedades susceptibles de pertenecer a distintas personas, colocan-

Para cada una de las necesidades del hogar moderno

HAY un artefacto eléctrico que le ofrece: comodidad, limpieza y economía.

CIA. CHILENA DE ELECTRICIDAD LTDA



SALON DE VERANO VIÑA DEL MAR

Recepción de obras. — Hasta el 30 del presente se reciben las obras para el salón en la biblioteca de la Academia de Bellas Artes, de 2 a 6 P. M.

La Municipalidad aprobó ayer el nuevo Reglamento de Espectáculos Públicos

Entrará en vigencia el 1.º de febrero. — Se acordó pedir al Gobierno la supresión del Departamento de Municipalidades. — Ayer se celebraron dos sesiones

Ayer la Municipalidad celebró dos sesiones extraordinarias, con el objeto de dar término a todas las materias de la tabla.

LA SESION DE LA TARDE

De 19 a 21 horas se verificó la primera sesión extraordinaria. Presidió el Alcalde, señor Valencia, y asistieron la totalidad de los regidores.

TERNA PARA JEFE DEL DPTO DE ESTADISTICA

Al comenzar la sesión se dio lectura a la terna para designar Jefe del Departamento de Estadística y Control, creado recientemente. Dicha terna quedó compuesta por los siguientes funcionarios municipales: señor Francisco Gálvez F., subsecretario de la Municipalidad; señor Carlos Hernández, jefe de la 1.ª Zona de Aseo y Jardines; y señor Jorge Rodríguez, jefe de la Sección Recaudación.

ORDEN DEL DIA

Se pasó a tratar sobre modificaciones al Reglamento de Espectáculos Públicos. Se puso en discusión la reforma del artículo de dicho Reglamento sobre prohibición de los menores de 10 años, para participar en ejercicios deportivos de fuerza.

A propósito de este artículo, el señor Urdía manifestó que debían prohibirse algunos deportes durante los meses de verano, pues perjudican la salud y causan, a veces, desgracias en las personas que los practican.

El regidor señor Urdía manifestó que sobre el particular basta dar cumplimiento a lo dispuesto en el Reglamento de Espectáculos en vigencia. Finalmente, la sala aprobó el informe.

A continuación, el señor Godoy presentó una indicación para que se prohiba que el operador de las funciones de cine desarrolle otra labor durante el desarrollo de espectáculo. Después de un amplio debate sobre el particular, se aprobó dicha indicación.

Se presentó una indicación en el sentido de que los teatros en las funciones de matinee debían pasar películas para adultos y menores de 15 años. Fue aprobada por unanimidad dicha indicación.

Se acordó que el nuevo reglamento entre en vigencia el 1.º de febrero del presente año.

Se pasó a discutir en seguida el informe de la Comisión de Subvención en que hace tres los inconvenientes que se derivan de la estricta aplicación del Art. 57 del

Reglamento de Perlas Municipales, sobre gratificación a los maritimos municipales. Fue aprobado el informe.

A continuación se leyó el informe de la Comisión de A. Laigales en la petición de la Sociedad Nacional de Bellas Artes, para que se establezca en forma permanente el Premio Municipal a las mejores obras que se presenten en el Salón Nacional en los grupos de escultura, pintura, arquitectura y urbanismo.

El señor González Cortés manifestó que, como la Exposición de Bellas Artes ya terminó hace varios meses, y en atención a que no es posible que un jurado pueda determinar ahora sobre el mérito de las obras expuestas, sería justo que este año se le diera el Premio Municipal a la señora Rebecca Marino que obtuvo el Primer Premio en el Salón de Bellas Artes. Esta indicación fue aprobada.

Se acordó, finalmente, que el informe volviera a comisión, con el objeto de hacerle algunas modificaciones.

SESION NOTURNA

A las 22 horas se abrió la sesión extraordinaria de la noche. Presidió el Alcalde, señor Valencia, y asistieron 10 regidores.

ORDEN DEL DIA

Se continuó tratando las materias que figuraban en el Orden del Día.

Se puso en discusión el informe de la Comisión de Asuntos Legales en una comunicación de los alcaldes de varias comunas en que piden adherirse a una petición formulada al Supremo Gobierno en el sentido de suprimir el Departamento de Municipalidades del Ministerio del Interior.

El señor Falcovich manifestó que, en realidad, debe solicitarse al Gobierno la supresión de este departamento, agregando a la petición el acuerdo tomado sobre esta misma materia en el Congreso de Alcaldes de Valdivia. Los señores Latcham y Godoy manifestaron que la doctrina socialista, propia de la autonomía comunal y que, en consecuencia, apoyan dicha petición. Por unanimidad se acordó elevar al Gobierno la petición.

Se aprobó a continuación una ayuda de \$ 500 al almirante de los pobres de la Comuna. Finalmente, se aprobó por unanimidad un decreto, a fin de impedir la pérdida o deterioro de las placas indicadoras del tránsito. Al respecto se hará responsable, y se aplicará multa a los dueños de edificios que por arreglo de ellos cambien o pierdan las placas señaladoras del tránsito.

Había, que ha renunciado el premio en caso de perder, se ha preparado convenientemente para este encuentro, y según nos ha declarado, tiene una cierta confianza en su victoria, sobre el recio atleta que el público ha podido apreciar a través de sus formidables combates.

La decisión con que el checoslovaco entrará a medirse con el incógnito, en esta nueva oportunidad, dará a este combate los contornos de un espectáculo extraordinario que bien merece

la atención que el público lo espera.

SCHULTZ-KUTTER

El técnico alemán, Hans Kutter, que debido a su estilo limpio y reposado y a sus amplios conocimientos del deporte que practica, se ha conquistado las simpatías del público, tendrá como contendiente mañana al campeón suizo Willie Schulz, considerado como un fuerte y experimentado atleta. Debe ser este uno de los encuentros más reñidos y más interesantes, pues Kutter opondrá la ciencia a la violencia del suizo.

DUDA BOWMAN

Este segundo match-revancha entre el polaco Valerian Duda, con Caballero Bowman, que definirá un empate, es otro de los formidables encuentros que se realizará en forma sobresaliente

la ausencia del Catcher Enmascarado resto alco de público a la reunión de Catch As Catch Can, efectuada anoche en el Teatro Esmeralda. Sin embargo la concurrencia se retiró satisfecha del desarrollo de los matches, especialmente del combate entre el valaco Valerian Duda y el rumano Basil Kaduk, luchadores que se caracteri-

El domingo en Sewell PELEARÁN LOS DEL IG. SEPULVEDA B. C.

El domingo próximo se efectuará en Sewell una interesante competencia entre los mejores elementos del Ignacio Sepulveda B. C. de esta capital y los campeones de Sewell B. C.

El contrato entre el representante de Sewell B. C. señor Emilio González y los del Ignacio Sepulveda B. C. fue firmado ayer.

Damos a continuación la lista de los boxeadores que representarán al Ignacio Sepulveda B. C.:

Minimum. Ernesto Alvarez, Mosca, Lautaro Níñez, Gallo, Ochofene Gutierrez, Pluma, Domingo Níñez, Pluma, Luis Cepa, Liviano, Humberto Matas, Medio Liviano, Alirio Aracena.

Dirigentes: señores Enrique Yantén, Agustín Aracena y Manuel Celis.

El Racha B. C.

SU NUEVO DIRECTORIO

Esta institución, de la Comuna de San Miguel, ha elegido el siguiente directorio para que rija sus destinos durante el presente año:

Presidente, señor Ernesto Miranda. Vicepresidente, señor Guillermo Loiza. Secretario, señor Juan L. Moraga. Prosecretario, señor José Catalán. Tesorero, señor Alfonso Reyes. Protesorero, señor José Arriola. Directores, señores Amador Reyes, Custodio Castro y Manuel Riveros.

Delegado ante la Asociación de San Bernardo, señor Guillermo Loiza. Suplente, señor Roberto Miranda. Utilero, señor Enrique González.

Concortador de interclubes en Santiago, señor Oscar L. Moraga. Profesor del club, señor Luis H. Moraga.

Un grupo de aficionados de Lo Ovalle han fundado una institución deportiva que practicará de preferencia el boxeo. Cuenta ya con un buen número de socios y boxeadores amateur, los que con gran entusiasmo han iniciado sus actividades completando con el Pablo Muñoz B. C.

Este club está afiliado a la Asociación de Box de San Bernardo. Damos a continuación el directorio que registró los destinos de la institución:

Presidente, señor Segundo Pínto, vicepresidente, señor José Velasco, secretario, señor Jorge Velasco, secretario de prensa, señor J. Manuel Torres, tesorero, señor Jorge Rodríguez, protesorero, señor Enrique Pínto, directores, señores A. Fernández, L. Pínto, A. F. Medina; concertadores de peleas, señores Alfredo Chávez y J. Rodríguez; profesores, señores Eduardo Pínto y Manuel González; segundos, señores M. González, Eduardo y Enrique Pínto; utilero, señor Ernesto Medina; delegados, señores A. Chávez y E. Medina.

Condiciones de ingreso y promoción del personal del Departamento de Caminos

Texto del decreto del Ministerio de Fomento que pone en vigor algunas disposiciones de la ley que reorganiza dicha oficina

El Ministerio de Fomento ha considerado que mientras se somete a la aprobación legislativa el proyecto de Ley que reorganiza el Departamento de Caminos, es de conveniencia poner en vigor algunas de las disposiciones que en él se contienen, sobre todo las que se refieren a las condiciones y requisitos de ingreso y calificación del personal en el desempeño de sus funciones. A este fin ha expedido en el día de ayer un decreto cuya parte dispositiva damos a continuación:

1.º Las condiciones de ingreso y promoción del personal del Departamento de Caminos se regirán por las siguientes normas:

a) Ser chileno y cumplir con las demás condiciones señaladas en el artículo 11 del Estatuto Administrativo.

b) Para ingresar al servicio en calidad de Ingeniero, será necesario además estar en posesión del título de Ingeniero otorgado por la Universidad de Chile o por otra con estudios equivalentes, calificados por el Consejo de dicha Universidad.

c) Para ingresar en calidad de conductor de obras, ins-

pector mayor o de jefe de obra, se requerirán las condiciones exigidas por decreto N.º 631, de 29 de Marzo de 1935.

2.º El personal del Departamento de Caminos que se encuentre en alguno de los siguientes escalafones, que se formarán por escrito, orden de antigüedad de acuerdo con las disposiciones contenidas en el Estatuto Administrativo:

a) personal técnico de planta;

b) personal administrativo de planta;

c) personal técnico a contrata;

Se acordó a continuación el otorgamiento de una medalla de oro y el envío de una nota de agradecimiento al señor Alberto Manríquez, quien cumplió treinta años de labor desinteresada en el servicio de la Inspección Técnica de Teatros.

PLAZA EN EL BARRIO MATADERO

Se aprobó el informe de la Comisión de Urbanismo, favorable a la indicación del señor Falcovich, sobre construcción de una plaza, entre las calles San Francisco, Santa Rosa, Maule y Suble.

Por haber llegado el término de la hora, se levantó la sesión, acordándose celebrar otra el próximo lunes para continuar tratando los asuntos pendientes en la tabla.

d) personal administrativo a contrata.

Los ascensos del personal se otorgarán dentro de cada escalafón de los grados de cada escalafón y por orden de antigüedad.

No obstante lo dispuesto en el inciso anterior, el ascenso a Jefe de Sección o Inspector de Obras Públicas podrá ser otorgado al Director Gral. de Obras Públicas de entre cualquiera de los tres empleados con mejor derecho al ascenso del respectivo escalafón.

No podrán ser considerados para el ascenso aquellos empleados que hubieren tenido en los últimos once meses sanción desfavorable en su hoja de servicios.

La permanencia en el servicio y promoción de los empleados del Departamento dependerá de la calificación que practique la Junta Calificadora, dentro de los cinco días siguientes al último plazo de la reclamación, y continuará reuniéndose los días subsiguientes hasta finalizar su tarea.

La Junta estará formada por el Director del Departamento de Caminos que la presidirá, y por los Jefes de Sección y por los Ingenieros Visitadores de ese Departamento; y actuará como Secretario el que lo sea del mencionado servicio.

Corresponderá a la Junta Calificadora:

a) Aprobar las calificaciones hechas por los Jefes de Sección;

b) Formular observaciones respecto de las calificaciones que no reclamadas que no merezcan su conformidad;

c) Resolver las reclamaciones que interponga el personal sobre sus calificaciones.

En el caso contemplado en el inciso anterior, el personal afectado podrá recurrir ante el Director del Departamento de Caminos, dentro de los cinco días siguientes al último plazo de la reclamación, y continuará reuniéndose los días subsiguientes hasta finalizar su tarea.

La Junta Calificadora se reunirá dentro de los cinco días siguientes al último plazo de la reclamación, y continuará reuniéndose los días subsiguientes hasta finalizar su tarea.

En ningún caso, la promoción del personal señalado en el inciso anterior podrá sobre- (pasar el grado 8.º en la escala de despiden cargos de Ingeniero y el grado 12.º para el personal técnico.

3.º La calificación del personal del Departamento de Caminos se hará con sujeción a la siguiente norma:

M. B. — Muy buena;

B. — Buena.

TRIBUNALES DE JUSTICIA

CAUSAS VISTAS EL JUEVES 16 DE ENERO DE 1936

CORTE DE APELACIONES

Sala de turno. — Relator, señor Méndez

1 Sumario por robo a Socorro Peña, aprobado.

2 Sumario por robo a Marte Algría, aprobada.

3 Sumario por muerte de Ismael Morales, aprobada.

4 Contra Cautelín Prias, confirmada con declaración.

5 Contra Florencia Aravena, confirmada.

6 Contra Pedro Nolasco y Gregorio Martín, aprobada.

7 Isidro Zavala contra Pedro Marchesini, relación p. pendiente. Las demás no vistas.

De un marcado interés resultó la reunión burlesca de mañana a las 21.30 horas, en el teatro de la Comuna de Santa Isabel 0404, con motivo de disputar la semifinal del campeonato por el Cinturón Campesino, competencia que ha venido desarrollándose en medio del interés del público que ha

En la primera agregada, don Omar Barrera, revocando; en la cuarta agregada, don Alfonso Freile Larra, revocando; y don Luis Godoy, revocando.

En la sexta tabla, don Sergio Amunátegui, revocando.

En la competencia aludida, y el representante del Girardi, Gerardo Fernández, que como el anterior, lleva a su favor tres o cuatro victorias consecutivas.

Después de que los oponentes se unieron a Longotoma con el puerto de Los Vilos, sirviendo a una riquísima zona agrícola y por otra parte, se construyó una variante en el ferrocarril Longitudinal, con el objeto de eliminar las crecientes que existen en la sección comprendida entre la Calera y Ovalle.

En la competencia aludida, y el representante del Girardi, Gerardo Fernández, que como el anterior, lleva a su favor tres o cuatro victorias consecutivas.

Después de que los oponentes se unieron a Longotoma con el puerto de Los Vilos, sirviendo a una riquísima zona agrícola y por otra parte, se construyó una variante en el ferrocarril Longitudinal, con el objeto de eliminar las crecientes que existen en la sección comprendida entre la Calera y Ovalle.

En la competencia aludida, y el representante del Girardi, Gerardo Fernández, que como el anterior, lleva a su favor tres o cuatro victorias consecutivas.

Después de que los oponentes se unieron a Longotoma con el puerto de Los Vilos, sirviendo a una riquísima zona agrícola y por otra parte, se construyó una variante en el ferrocarril Longitudinal, con el objeto de eliminar las crecientes que existen en la sección comprendida entre la Calera y Ovalle.

En la competencia aludida, y el representante del Girardi, Gerardo Fernández, que como el anterior, lleva a su favor tres o cuatro victorias consecutivas.

Después de que los oponentes se unieron a Longotoma con el puerto de Los Vilos, sirviendo a una riquísima zona agrícola y por otra parte, se construyó una variante en el ferrocarril Longitudinal, con el objeto de eliminar las crecientes que existen en la sección comprendida entre la Calera y Ovalle.

En la competencia aludida, y el representante del Girardi, Gerardo Fernández, que como el anterior, lleva a su favor tres o cuatro victorias consecutivas.

Con un hierro calentado al rojo la madre y hermano de una víctima la torturaron ayer bárbaramente

La pequeña víctima presenta horribles duras en la boca, mejillas y manos

ACUSADA DE SUBSTRACCION DEL DINERO FUE ENCONTRADA MAS TARDE

Investigaciones delvivo ayer a la madre y hermano de una menor, de nueve años, que fué hárbaramente torturada con un hierro calentado al rojo.

La pequeña víctima, María Elisa Dament, chilena, presenta horribles quemaduras en una mejilla y en las manos.

EN UNA CITE DE LA CALLE ROSAS

Dirigidos por el inspector don Julio Contreras, los detectives seccionales Tiro Ulla y José Blaser, llegaron ayer a una cita ubicada en la calle Rosas 1914. En la pieza N.º 14, con las demostraciones de las torturas recientes, fué encontrada la menor María Elisa.

Instantáneamente los detectives detuvieron a Carlos Dament y Delia Henríquez Castro, hermano y madre, respectivamente, de la pequeña víctima, autores del atentado.

Apelación deducida por condenados en el proceso de Mesa Bell

Se recibió ayer en la Corte Marcial

En la Secretaría de la Corte Marcial se recibieron en la mañana de ayer las apelaciones deducidas por los condenados en el proceso por homicidio del periodista don Luis Mesa Bell.

\$ 14.500.000 para los ferrocarriles en construcción

Obras a que se atenderá con dicha suma

Ha sido distribuida la suma de \$ 14.000.000 que se consulta en el Presupuesto de Fomento y que se destina a ferrocarriles en construcción.

Este dinero, en parte, será destinado a la prosecución de los trabajos de los ferrocarriles actualmente en construcción como el de Antofagasta a Acompa, Peltico a Puren, Coque a Lago Ranco, Coltauco, tñel de las Raíces, etc.

Asimismo, según lo ha solicitado el Gobierno, se practicarán en breves días estudios para la construcción de la vía férrea que unirá a Longotoma con el puerto de Los Vilos, sirviendo a una riquísima zona agrícola y por otra parte, se construyó una variante en el ferrocarril Longitudinal, con el objeto de eliminar las crecientes que existen en la sección comprendida entre la Calera y Ovalle.

En la competencia aludida, y el representante del Girardi, Gerardo Fernández, que como el anterior, lleva a su favor tres o cuatro victorias consecutivas.

Después de que los oponentes se unieron a Longotoma con el puerto de Los Vilos, sirviendo a una riquísima zona agrícola y por otra parte, se construyó una variante en el ferrocarril Longitudinal, con el objeto de eliminar las crecientes que existen en la sección comprendida entre la Calera y Ovalle.

En la competencia aludida, y el representante del Girardi, Gerardo Fernández, que como el anterior, lleva a su favor tres o cuatro victorias consecutivas.

Después de que los oponentes se unieron a Longotoma con el puerto de Los Vilos, sirviendo a una riquísima zona agrícola y por otra parte, se construyó una variante en el ferrocarril Longitudinal, con el objeto de eliminar las crecientes que existen en la sección comprendida entre la Calera y Ovalle.

En la competencia aludida, y el representante del Girardi, Gerardo Fernández, que como el anterior, lleva a su favor tres o cuatro victorias consecutivas.

Después de que los oponentes se unieron a Longotoma con el puerto de Los Vilos, sirviendo a una riquísima zona agrícola y por otra parte, se construyó una variante en el ferrocarril Longitudinal, con el objeto de eliminar las crecientes que existen en la sección comprendida entre la Calera y Ovalle.

En la competencia aludida, y el representante del Girardi, Gerardo Fernández, que como el anterior, lleva a su favor tres o cuatro victorias consecutivas.

Después de que los oponentes se unieron a Longotoma con el puerto de Los Vilos, sirviendo a una riquísima zona agrícola y por otra parte, se construyó una variante en el ferrocarril Longitudinal, con el objeto de eliminar las crecientes que existen en la sección comprendida entre la Calera y Ovalle.

En la competencia aludida, y el representante del Girardi, Gerardo Fernández, que como el anterior, lleva a su favor tres o cuatro victorias consecutivas.

Después de que los oponentes se unieron a Longotoma con el puerto de Los Vilos, sirviendo a una riquísima zona agrícola y por otra parte, se construyó una variante en el ferrocarril Longitudinal, con el objeto de eliminar las crecientes que existen en la sección comprendida entre la Calera y Ovalle.

En la competencia aludida, y el representante del Girardi, Gerardo Fernández, que como el anterior, lleva a su favor tres o cuatro victorias consecutivas.

Después de que los oponentes se unieron a Longotoma con el puerto de Los Vilos, sirviendo a una riquísima zona agrícola y por otra parte, se construyó una variante en el ferrocarril Longitudinal, con el objeto de eliminar las crecientes que existen en la sección comprendida entre la Calera y Ovalle.

En la competencia aludida, y el representante del Girardi, Gerardo Fernández, que como el anterior, lleva a su favor tres o cuatro victorias consecutivas.

Después de que los oponentes se unieron a Longotoma con el puerto de Los Vilos, sirviendo a una riquísima zona agrícola y por otra parte, se construyó una variante en el ferrocarril Longitudinal, con el objeto de eliminar las crecientes que existen en la sección comprendida entre la Calera y Ovalle.

En la competencia aludida, y el representante del Girardi, Gerardo Fernández, que como el anterior, lleva a su favor tres o cuatro victorias consecutivas.

Después de que los oponentes se unieron a Longotoma con el puerto de Los Vilos, sirviendo a una riquísima zona agrícola y por otra parte, se construyó una variante en el ferrocarril Longitudinal, con el objeto de eliminar las crecientes que existen en la sección comprendida entre la Calera y Ovalle.

Con un hierro calentado al rojo la madre y hermano de una víctima la torturaron ayer bárbaramente

La pequeña víctima presenta horribles duras en la boca, mejillas y manos

ACUSADA DE SUBSTRACCION DEL DINERO FUE ENCONTRADA MAS TARDE

Investigaciones delvivo ayer a la madre y hermano de una menor, de nueve años, que fué hárbaramente torturada con un hierro calentado al rojo.

EN UNA CITE DE LA CALLE ROSAS

Dirigidos por el inspector don Julio Contreras, los detectives seccionales Tiro Ulla y José Blaser, llegaron ayer a una cita ubicada en la calle Rosas 1914. En la pieza N.º 14, con las demostraciones de las torturas recientes, fué encontrada la menor María Elisa.

Instantáneamente los detectives detuvieron a Carlos Dament y Delia Henríquez Castro, hermano y madre, respectivamente, de la pequeña víctima, autores del atentado.

Apelación deducida por condenados en el proceso de Mesa Bell

Se recibió ayer en la Corte Marcial

En la Secretaría de la Corte Marcial se recibieron en la mañana de ayer las apelaciones deducidas por los condenados en el proceso por homicidio del periodista don Luis Mesa Bell.

\$ 14.500.000 para los ferrocarriles en construcción

Obras a que se atenderá con dicha suma

Ha sido distribuida la suma de \$ 14.000.000 que se consulta en el Presupuesto de Fomento y que se destina a ferrocarriles en construcción.

Este dinero, en parte, será destinado a la prosecución de los trabajos de los ferrocarriles actualmente en construcción como el de Antofagasta a Acompa, Peltico a Puren, Coque a Lago Ranco, Coltauco, tñel de las Raíces, etc.

Asimismo, según lo ha solicitado el Gobierno, se practicarán en breves días estudios para la construcción de la vía férrea que unirá a Longotoma con el puerto de Los Vilos, sirviendo a una riquísima zona agrícola y por otra parte, se construyó una variante en el ferrocarril Longitudinal, con el objeto de eliminar las crecientes que existen en la sección comprendida entre la Calera y Ovalle.

En la competencia aludida, y el representante del Girardi, Gerardo Fernández, que como el anterior, lleva a su favor tres o cuatro victorias consecutivas.

Después de que los oponentes se unieron a Longotoma con el puerto de Los Vilos, sirviendo a una riquísima zona agrícola y por otra parte, se construyó una variante en el ferrocarril Longitudinal, con el objeto de eliminar las crecientes que existen en la sección comprendida entre la Calera y Ovalle.

En la competencia aludida, y el representante del Girardi, Gerardo Fernández, que como el anterior, lleva a su favor tres o cuatro victorias consecutivas.

Después de que los oponentes se unieron a Longotoma con el puerto de Los Vilos, sirviendo a una riquísima zona agrícola y por otra parte, se construyó una variante en el ferrocarril Longitudinal, con el objeto de eliminar las crecientes que existen en la sección comprendida entre la Calera y Ovalle.

En la competencia aludida, y el representante del Girardi, Gerardo Fernández, que como el anterior, lleva a su favor tres o cuatro victorias consecutivas.

Después de que los oponentes se unieron a Longotoma con el puerto de Los Vilos, sirviendo a una riquísima zona agrícola y por otra parte, se construyó una variante en el ferrocarril Longitudinal, con el objeto de eliminar las crecientes que existen en la sección comprendida entre la Calera y Ovalle.

En la competencia aludida, y el representante del Girardi, Gerardo Fernández, que como el anterior, lleva a su favor tres o cuatro victorias consecutivas.

Después de que los oponentes se unieron a Longotoma con el puerto de Los Vilos, sirviendo a una riquísima zona agrícola y por otra parte, se construyó una variante en el ferrocarril Longitudinal, con el objeto de eliminar las crecientes que existen en la sección comprendida entre la Calera y Ovalle.

En la competencia aludida, y el representante del Girardi, Gerardo Fernández, que como el anterior, lleva a su favor tres o cuatro victorias consecutivas.

Después de que los oponentes se unieron a Longotoma con el puerto de Los Vilos, sirviendo a una riquísima zona agrícola y por otra parte, se construyó una variante en el ferrocarril Longitudinal, con el objeto de eliminar las crecientes que existen en la sección comprendida entre la Calera y Ovalle.

En la competencia aludida, y el representante del Girardi, Gerardo Fernández, que como el anterior, lleva a su favor tres o cuatro victorias consecutivas.

Después de que los oponentes se unieron a Longotoma con el puerto de Los Vilos, sirviendo a una riquísima zona agrícola y por otra parte, se construyó una variante en el ferrocarril Longitudinal, con el objeto de eliminar las crecientes que existen en la sección comprendida entre la Calera y Ovalle.

En la competencia aludida, y el representante del Girardi, Gerardo Fernández, que como el anterior, lleva a su favor tres o cuatro victorias consecutivas.

Después de que los oponentes se unieron a Longotoma con el puerto de Los Vilos, sirviendo a una riquísima zona agrícola y por otra parte, se construyó una variante en el ferrocarril Longitudinal, con el objeto de eliminar las crecientes que existen en la sección comprendida entre la Calera y Ovalle.

En la competencia aludida, y el representante del Girardi, Gerardo Fernández, que como el anterior, lleva a su favor tres o cuatro victorias consecutivas.

Con un hierro calentado al rojo la madre y hermano de una víctima la torturaron ayer bárbaramente

La pequeña víctima presenta horribles duras en la boca, mejillas y manos

ACUSADA DE SUBSTRACCION DEL DINERO FUE ENCONTRADA MAS TARDE

Investigaciones delvivo ayer a la madre y hermano de una menor, de nueve años, que fué hárbaramente torturada con un hierro calentado al rojo.

EN UNA CITE DE LA CALLE ROSAS

Dirigidos por el inspector don Julio Contreras, los detectives seccionales Tiro Ulla y José Blaser, llegaron ayer a una cita ubicada en la calle Rosas 1914. En la pieza N.º 14, con las demostraciones de las torturas recientes, fué encontrada la menor María Elisa.

Instantáneamente los detectives detuvieron a Carlos Dament y Delia Henríquez Castro, hermano y madre, respectivamente, de la pequeña víctima, autores del atentado.

Apelación deducida por condenados en el proceso de Mesa Bell

Se recibió ayer en la Corte Marcial

En la Secretaría de la Corte Marcial se recibieron en la mañana de ayer las apelaciones deducidas por los condenados en el proceso por homicidio del periodista don Luis Mesa Bell.

\$ 14.500.000 para los ferrocarriles en construcción

Obras a que se atenderá con dicha suma

Ha sido distribuida la suma de \$ 14.000.000 que se consulta en el Presupuesto de Fomento y que se destina a ferrocarriles en construcción.

Este dinero, en parte, será destinado a la prosecución de los trabajos de los ferrocarriles actualmente en construcción como el de Antofagasta a Acompa, Peltico a Puren, Coque a Lago Ranco, Coltauco, tñel de las Raíces, etc.

Asimismo, según lo ha solicitado el Gobierno, se practicarán en breves días estudios para la construcción de la vía férrea que unirá a Longotoma con el puerto de Los Vilos, sirviendo a una riquísima zona agrícola y por otra parte, se construyó una variante en el ferrocarril Longitudinal, con el objeto de eliminar las crecientes que existen en la sección comprendida entre la Calera y Ovalle.

En la competencia aludida, y el representante del Girardi, Gerardo Fernández, que como el anterior, lleva a su favor tres o cuatro victorias consecutivas.

Después de que los oponentes se unieron a Longotoma con el puerto de Los Vilos, sirviendo a una riquísima zona agrícola y por otra parte, se construyó una variante en el ferrocarril Longitudinal, con el objeto de eliminar las crecientes que existen en la sección comprendida entre la Calera y Ovalle.

En la competencia aludida, y el representante del Girardi, Gerardo Fernández, que como el anterior, lleva a su favor tres o cuatro victorias consecutivas.

AGUSTINAS 1269 - CASILLA 81-D.

SANTIAGO DE CHILE, VIERNES 17 DE ENERO DE 1938

PRECIO EN TODO EL PAIS: 40 CENTAVOS

Informe de la Comisión de Gobierno, recaído en el mensaje del Ejecutivo sobre aprobación del Convenio Ross-Calder y amnistía para los infractores de la ley número 5107

POCO DE HISTORIA
Honorable Senado:
El año 1937 se nombró una Comisión encargada de estudiar el estatuto de las compañías eléctricas, en sus relaciones con el Gobierno de Chile y algunas de las Compañías Eléctricas entonces instaladas en el país.

Dos informes se evacuaron, cada uno de ellos suscrito por los respectivos representantes de ambas partes. Sin embargo, a nada concreto se llegó, pues los intereses encontrados, lejos de armonizarse, se acentuaron de vista, los señores con parcialidad.

Transcurrieron tres años en que se avanzaba en el camino de un entendimiento equitativo, hasta que en 1930 la fue sometido al Gobierno el texto de un arreglo que fue vetado por el Ejecutivo.

Poco más tarde, con fecha 11 de marzo de 1931, el Presidente de la República, don Carlos Ibáñez del Campo, en uso de las facultades extraordinarias que la otorgaba la ley número 4.945, de 6 de febrero de ese año, dictó el decreto en que se aprobaba el contrato celebrado al referendario del Gobierno de Chile, el Fisco, la Municipalidad de Santiago y las Compañías Eléctricas de Tracción y Alumbrado de Santiago, que constaba de la escritura pública extendida con fecha 10 del mismo mes y año, ante el notario de Hacienda, don Pedro N. Cruz.

SITUACION DEL ESTADO FRENTE A LAS COMPAÑIAS
Desde entonces hasta ahora la fuerza eléctrica, que es indispensable elemento para el desarrollo económico de una industria, como la nuestra, está integrando el patrimonio de sociedades comerciales extranjeras, organizadas con independencia del Estado y establecidas, como es lógico, con la mira primordial de buscar remuneraciones generosas a los capitales invertidos.

Más de veintidós millones de kilowatts hora consumidos en el mes, que representan la movilización de ferrocarriles, tranvías y motores; que sirven para dar luz a muchas ciudades y a millones de hogares, y que reparten energía y calor, constituyen una acumulación de poder y de riqueza de la magnitud que domina, en forma, a casi cualquier otra actividad económica. Es imposible que el Estado llene cumplidamente la función primordial que le corresponde, en orden a preservar y aprovechar en beneficio de todos, las fuentes naturales de riquezas, asegurar un ritmo de progreso, desarrollar la producción, y dar la mayor suma de oportunidades y de felicidad a cada uno de sus miembros.

EL MINISTRO DE HACIENDA HA TENIDO RAZON
Ha tenido razón el señor Ministro de Hacienda al expresarse en los términos que constan de los párrafos precedentes y en, además, fácilmente comprensible su acento "por las condiciones virtuales extrañas a la influencia y control del Estado en que las ayudas financieras, llamadas a aplicarse durante todo este siglo y parte del próximo, manejan la producción, distribución y venta de energía eléctrica en el centro vital de nuestro territorio."

LA OPORTUNIDAD PARA LA SOLUCION
Ahora bien, con motivo de algunas infracciones a la Ley de Cambios Internacionales, que fue sorprendida la entidad principal que trabaja en la industria eléctrica, se le presentó al Estado una oportunidad propicia para encauzar el problema de sus relaciones con la Compañía Chilena de Electricidad Limitada, que es la que cuenta en nuestro país con las más importantes concesiones de esa fuerza.

Las circunstancias que rodean, todavía, que esta ocasión se viera favorecida por la presencia en Chile de algunos altos jefes de las Empresas americanas que tienen aquí el control financiero de tales negocios.

El Gobierno creyó conveniente aprovechar el momento para allegar una solución que consultase las aspiraciones nacionales.

participación en los beneficios de esta industria, que pudiera irse acumulando con vistas a la posibilidad de reparar en la vanidad de la propiedad de esta fuente de riqueza y disponer de los medios para realizar una explotación adecuada." Buscó los dos únicos caminos que podían llevarlo a tales objetivos, dentro, por cierto, de la situación producida en virtud de la existencia de un contrato que requería para su enmienda de la anuencia de las partes interesadas, la expropiación o una inteligencia amigable.

EL UNICO POSIBLE
El primer temperamento, previsto en los convenios vigentes, obligaba al Fisco a incurrir en desembolsos que quedaban al margen de su capacidad. Este hecho hizo pensar en la necesidad de acogerse a la segunda fórmula, y después de laboriosas tramitaciones, el señor Ministro de Hacienda, don Carlos Ibáñez del Campo, Presidente de South American Power Company, debidamente autorizado, a un acuerdo sobre el particular.

LA ACTUACION DEL SEÑOR ROSS
Al comunicar el señor Ross este arreglo a S. E. el Presidente de la República, le dice:

"Tengo a la honra de anunciar a V. E., que he obtenido, amistosamente, el reconocimiento de los derechos del Estado en las más importantes organizaciones que controlan la producción, distribución y venta de la energía eléctrica, en forma que, si el acuerdo a que he arribado merece la aprobación de V. E., se puede afirmar que, de hoy en adelante, en armónica asociación con la capacidad financiera y técnica de aquellas organizaciones, podremos responder a la colectividad de que ninguna consideración extraña a las conveniencias comerciales primará en la dirección y administración de estos servicios de utilidad pública."

"Si he subscrito este acuerdo, bajo mi responsabilidad personal, ha sido porque en negociaciones respecto del orden financiero de grandes compañías, nunca se puede dar opinión sin conocer el conjunto; y mi ánimo ha sido estar, en situación de presentar a V. E. un plan completo, al fin de que mi resolución descanse en una apreciación de todos los aspectos del problema."

"En su elaboración — termina diciendo — no me ha guiado otro pensamiento que el interés nacional y el deseo de prestar a V. E. toda la colaboración de que soy capaz."

RESPECTOS A LOS DERECHOS ADQUIRIDOS
Conviene dejar constancia de que el reclamar para el Gobierno la intervención que le corresponde, en protección del público, a estas grandes unidades industriales, a fin de asegurar que sus actividades puedan dirigirse con miras preferentes a la colectividad, es el señor Ministro de Hacienda reconoce la importancia y mérito del esfuerzo extranjero, el tratamiento justo a que tienen derecho los cuantiosos capitales invertidos, y la comprensión que ha tenido la fortuna de hallar en los grandes intereses comprometidos.

La comunicación de cuyo texto se ha tomado los párrafos precedentes, es de fecha 28 de noviembre último.

EL FALLO CONDENATORIO ES POSTERIOR
Poco días después, el 11 de diciembre, el señor Ministro de la Corte de Apelaciones de Santiago, don Carlos A. Campes, emitió su fallo en el proceso entablado en contra de la Compañía Chilena de Electricidad Limitada, y otros, por infracción a la Ley número 5.107, sobre Cambios Internacionales.

En consecuencia, el Convenio que ha dado en llamar Ross-Calder, fue celebrado con anterioridad a la resolución judicial en referencia, circunstancia que el Gobierno subraya como características especiales que pone de manifiesto "el haber sido concertado libremente entre quienes lo suscribieron, y ser, por lo tanto, el resultado de una recíproca comprensión acerca de las prerrogativas que, por una parte, corresponden al Estado, en un servicio de utilidad pública, y del tratamiento a que tienen derecho por la otra, en un país que posee una organización administrativa seria, los capitales extranjeros, legítimamente extraños a la explotación de sus riquezas naturales."

S. E. TOMA LA RESOLUCION QUE CREE MAS FAVORABLE

El 14 de diciembre, esto es, ya en pleno conocimiento del texto del convenio, y de la referida sentencia de los Tribunales de Justicia, S. E. el Presidente de la República, en carta dirigida a don Gustavo Ross, se inclina en favor de la solución pactada en el contrato ad-referendum, por considerar mejor resguardados los intereses nacionales.

Piensa, además, así, porque el bien del fallo judicial manda pagar al Fisco una multa ascendente a 128.066.461,15 pesos, dividido su entero entre la Compañía, y los empleados, corredores e intermediarios que participaron en las operaciones, tampoco es menos cierto, que no es posible prescindir de las dificultades que presentará el cumplimiento de la sentencia hasta hacerla efectiva en su parte pecuniaria, máxime cuando pueden surgir tropiezos motivados por otros acreedores que pueden reclamar privilegios, y preferencias legales.

Al decidirse, finalmente, por la solución que incide en el Convenio, considera que el cobro de una multa, y la aplicación de penas corporales no resuelven ningún problema del Estado, y, en cambio, que la fórmula concebida cautela debida y satisfactoriamente el interés público.

EL MENSAJE
Consciente como este Manero de pensar, S. E. el Presidente de la República, en Mensaje de fecha 17 de diciembre, solicita la autorización necesaria para llevar a efecto el Convenio suscrita, con fecha 26 de noviembre, concediendo, al mismo tiempo, amnistía general a los infractores de la Ley número 5.107 juzgados, o que pudieran serlo en el futuro por los delitos de este género cometidos con anterioridad a la publicación como ley del proyecto iniciado por S. E.

FUDO PRESCINDIRSE DEL CONGRESO
Es oportuno llamar la atención al siguiente párrafo de la exposición de motivos:

"No hubiere sido difícil encontrar el medio legal para ratificar el acuerdo, sin requerir vuestra intervención, puesto que en él no adquiere el Estado compromiso de aquellos que sólo pueden contraerse con la autorización legislativa; también podría haberse hecho como una transacción en la forma y términos que lo facilitan leyes vigentes. Pero el Gobierno ha creído preferible someter este asunto a vuestra elevada consideración, tanto como un homenaje a la representación de la soberanía nacional que el Congreso inviste, cuanto con el propósito de dar a la nueva organización que se proyecta el sello de prestigio y estabilidad que le es indispensable, al procurar reunir para el futuro los intereses de cooperación con los que hasta aquí han tenido a su cargo la explotación exclusiva de esta industria."

ACTITUD DE LA COMISION
El Honorable Senado tuvo a bien referir el conocimiento de este asunto al estudio de su Comisión de Gobierno, honrosa tarea que ésta cumple en la inteligencia de que aborda uno de los más importantes asuntos que últimamente le han sido sometidos al Parlamento.

Y así como el señor Ministro de Hacienda, al iniciar sus labores la Comisión, manifestó que ningún sentimiento de amor propio lo movía a sostener con portafolio tenacidad la aceptación del Convenio, por cuanto sólo un anhelo superior lo guiaba a procurar la mejor solución posible a este problema vital, también los miembros de nuestra Comisión han abordado la materia sin otra mira, cual es su invariable línea de conducta, que la de procurar, en todo momento, en la cooperación con el Ejecutivo, llegar al pronunciamiento más conforme con el bien general.

Conviene, Honorable Senado, colocar las cosas en el terreno en que esta Comisión las encontró, a fin de justificar la resolución que en definitiva se aconseja.

EL CONTRATO VIGENTE LA SENTENCIA Y EL CONVENIO
Existe, por una parte, un contrato sancionado por un decreto con fuerza de ley, que otorga a las Compañías Chilena de Electricidad Limitada y de Tracción y Alumbrado de Santiago, diversas concesiones de mercedes de agua y otras para el establecimiento de centrales productoras de energía eléctrica, para líneas de transmisión y distribución de la misma, para líneas telefónicas, para alumbrado público y para el servicio tranviario, todas ellas por períodos bastante prolongados y algunas hasta por el término de 90 años, a contar desde el 1.º de enero de 1931, y fácilmente prorrogables por plazos iguales.

Por otra parte, hay una sentencia judicial que obliga, como se ha dicho, a aquella Compañía y a algunos empleados suyos, corredores e intermediarios que participaron en ciertas operaciones de cambio con infracción de las disposiciones legales sobre Control, a pagar una multa ascendente a poco más de 128.000.000 de pesos.

Pues bien, al margen de aquel contrato y de esta sentencia, ha surgido un Convenio que reconoce intervención al Estado de Chile en los negocios de las mencionadas Empresas en los términos que más adelante se señalan.

Hay, por lo tanto, tres elementos en juego: aquel contrato, esa sentencia y este Convenio. El primero, desecha el cobro de una multa, y la aplicación de penas corporales no resuelven ningún problema del Estado, y, en cambio, que la fórmula concebida cautela debida y satisfactoriamente el interés público.

Resumiendo, a la Comisión y al Congreso se le presenta una disyuntiva: o acepta el Convenio, en toda su integridad, por cierto, y desaparece, entonces, el fallo judicial; o se inclina en favor de este último y queda eliminado el arreglo.

Este patriótico afán que, como se deja expuesto, ha surgido de la oportunidad, para mejorar la situación del Estado frente de las Compañías, el Convenio va por un camino y la sentencia por otro.

LA IMPOSICION ES IMPOSIBLE
En cuanto, ahora, a las vías que señala el Estatuto que rige aquellas relaciones, para que el Fisco pueda adquirir el negocio de servicio público eléctrico de la Compañía Chilena de Electricidad Limitada, o bien, para que proceda a expropiarlo, no conducen por el momento, a ninguna cuestión.

En efecto, la primera fórmula es improcedente, y la segunda, impracticable. Para llegar a esta conclusión no es necesario analizar, sino simplemente, conocer las siguientes disposiciones del contrato eléctrico en vigencia.

De acuerdo con el artículo 40, en la parte pertinente: "Expiradas las concesiones que se refieren los párrafos anteriores por el cumplimiento del plazo por el cual se otorgan, el Gobierno podrá adquirir la totalidad, pero no una parte del negocio de servicio público eléctrico de la Compañía Chilena de Electricidad Limitada, a justa tasación de la Comisión Pericial nombrada en la forma que se determina más adelante. El Gobierno pagará el valor que resulte, dentro de un término no superior a un año desde la fecha de la tasación pericial. La entrega de las propiedades se hará al recibirse el pago."

"La tasación incluirá, entre otras cosas, el valor de reemplazo de todos los bienes muebles e inmuebles, obras, instalaciones, equipos y elementos, en el estado en que se encuentran a la fecha de la tasación; e incluirá, además, los derechos de cualquiera naturaleza que comprenda el negocio, más una suma que represente los gastos de estudio, organización, financiamiento y legales e intereses acumulados por falta de ganancias adecuadas durante la construcción y desarrollo de las propiedades; sin incluir valor alguno por las concesiones y derechos que anualmente hubiere pagado la Compañía, ni por las sanciones que le hubieren impuesto."

"Los bienes incorporales a que se refiere este artículo se evaluarán de acuerdo con su costo original en el momento de la adquisición por la Compañía."

Los artículos 42 y 43 disponen que si el Gobierno se decidiera a comprar el negocio, en los términos que se dejan señalados, deberá notificarlo oficialmente a la Compañía 5 años antes del día en que expiran las concesiones, las cuales se entenderán nuevamente otorgadas de acuerdo con las leyes entonces vigentes, si aquel aviso no se diere oportunamente.

De lo anterior se desprende, con absoluta claridad, que hoy por hoy es improcedente ejercitar el derecho de compra de estas empresas, porque para ello es preciso, como condición previa, que las concesiones hayan expirado, o sea, que haya transcurrido el plazo de las mismas. Y esto, prescindiendo de la gravedad suma de las bases a que deben sujetarse las tasaciones, para que éstas puedan merecer el calificativo de justas.

Queda, en consecuencia, descartada la posibilidad actual de comprar.

LA EXPROPIACION
Veamos, ahora, si es practicable la expropiación. Sobre el particular dice el artículo 44 de Estatuto en análisis:

"El Gobierno podrá expropiar, en cualquier momento, el negocio de servicio público eléctrico de la Compañía. Siempre que el Presidente de la República estimare necesario llevar a cabo tal expropiación, solicitará del Congreso la dictación de la ley que después se fijare por fondos para pagar el precio que después se fijare por convenio mutuo o por el procedimiento que se indicará en el presente artículo. La promulgación de la ley que autorice la expropiación, se considerará como notificación a las Compañías de la intención del Gobierno de realizarla y obligará al Gobierno a llevarla a efecto y a pagar el precio dentro del plazo de dos años contados desde la fecha de la promulgación. La entrega de las propiedades se hará al recibirse el pago. Se pagará por la expropiación el valor convenido o el que tengan a justa tasación de peritos, las instalaciones, bienes y derechos de toda naturaleza que constituyan la totalidad de las empresas de la Compañía, inclusive el valor comercial de ella como negocio establecido. El valor de la tasación incluirá, entre otras cosas, el valor de reemplazo, en el estado en que se encuentran a la fecha de la tasación, de todos los bienes muebles e inmuebles, obras, instalaciones, equipos, elementos y derechos de cualquier naturaleza que comprenda el negocio, más una suma que represente los gastos de estudio, organización, financiamiento y legales e intereses acumulados por falta de ganancias adecuadas durante la construcción y desarrollo de las propiedades; sin incluir valor alguno por las contribuciones y derechos que anualmente hubiere pagado la Compañía, ni por las sanciones que le hubieren impuesto. Si la expropiación se llevare a efecto antes de transcurridos 10 años desde la fecha en que entre en vigencia la ley aprobatoria de este contrato, el valor convenido o de tasación se pagará con un recargo de 20 por ciento y de 10 por ciento si se llevare a cabo dentro de los 10 años siguientes."

"Si la expropiación se llevare a cabo antes del vencimiento del plazo de la concesión tranviaria de la ciudad de Santiago, se comprenderá también dicho negocio."

LA EXPROPIACION SERIA GRAVOSISIMA
De lo expuesto resulta, pues, y cualquiera que sea el alcance que se atribuya a las normas que señala el contrato, que el precio que el Estado pagaría por la adquisición de las Compañías para llevar a término la expropiación, seguramente no sería inferior al que, a falta de mutuo convenio, señalaría el procedimiento pericial.

No es aventurado afirmar esto, como tampoco lo es decir que en los momentos presentes, las arcas fiscales no tienen la capacidad suficiente para soportar un desembolso extraordinario de tanta importancia.

No es posible prescindir de que en el supuesto de aceptarse hoy como remedio eficaz la expropiación, habría que recaer en un 29 por ciento el valor total que arrojaran las ya gravosas normas preñadas, porque se llevaría a efecto antes de transcurridos 10 años desde 1931, o sea, desde la fecha inicial del contrato.

LA DISUNTIVA
Excluida, pues, la compra y la expropiación, sólo quedan en frente del contrato, cuya permanencia no se altera, la sentencia del ministro Ross-Calder, y el convenio Ross-Calder.

EL FALLO JUDICIAL
La sentencia del ministro don Carlos A. Campes, como ya se ha dicho, condena a la Compañía de Electricidad Limitada y a algunos empleados, corredores e intermediarios, al pago de una multa total ascendente a \$ 128.066.461,12.

De esta cifra, sólo \$ 55.278.295 son de la responsabilidad exclusiva de la Empresa, y la afectan directamente. El saldo corresponde enterado a las personas naturales que intervinieron en las operaciones de cambio que motivaron al fallo del Fisco.

Ahora bien, no es posible ocultar las probables dificultades y tropiezos que podría encontrar en su camino el cobro de estas sumas.

LA MULTA
ES PROBLEMÁTICA
Desde luego, y en lo que se refiere a la Compañía Chilena, sabido es que tiene acreedores hipotecarios que, seguramente, no aceptarían por el Estado para el pago del precio de los derechos de éste. Mas, prescindiendo de estos eventuales inconvenientes y pongámonos en el caso de que la Compañía Chilena de Electricidad Limitada esté lista para satisfacer la sanción pecuniaria que el fallo le ha impuesto. Aun así, quedaría siempre la cancelación del resto que no es insignificante, por cierto, y cuyo pago incumbe a determinadas personas.

Respecto de él, es preciso ponerse en contacto con la realidad y no suponer que la Compañía generosamente está dispuesta a afrontar la responsabilidad que afecta a algunos de sus subalternos. Asimismo, no es posible olvidar, en cuanto a ellos y a lo demás, lo que dispone la propia resolución que se viene comentando: "Si los penados con prisión y multa — dice — no tuvieron bienes para satisfacer la última, sufrirán, por vía de sustitución y apremio, la pena de reclusión, regulándose un día por cada peso; pero sin que ella pueda exceder nunca de dos años."

De lo anterior resulta, por lo tanto, que la multa, a primera vista de suma importancia en su cuantía, prácticamente podría verse reducida a la mitad o quizá menos de la cifra que le fijó el juez.

RAZONES DE BENEVOLENCIA CON LOS CONDENADOS
Pero aun suponiendo que integradamente ingresara en arcas fiscales la cantidad de \$ 128.066.461,12, con ello sólo se habría conseguido pagar un castigo; pero no quedaría resuelto ningún problema del Estado. En cambio, resultarían aplicadas, con toda severidad, las penas a que han sido condenados los inculcados, respecto de quienes, mientras tanto, concurren algunos factores que recomendarían la conveniencia de adoptar medidas encaminadas a suspender esa energía.

Sobre el particular, expresa el mensaje del Ejecutivo: "Se puede decir que esta es la primera vez que la ley 5.107 sobre Control de Operaciones de Cambio, veñe raciones de Cambio, impone una consideración desahogada y minuciosa de parte de los Tribunales de Justicia. En el propio fallo librado en este juicio, el magistrado que lo suscribe no ha podido negar que las condenas que dicta, su impresión acerca de que la complejidad de las materias que esta ley abarca ha podido inducir en error a quienes aparecieron infractores, sin que mediara propiamente una intención de delinquir. (Considerandos 35, 40, 42 y 43 del fallo)."

"El Gobierno, por su parte, reconoce que el mecanismo de la Ley 5.107, lo mismo que el Decreto-Ley 531, que fija la ritualidad de estos juicios, requieren una modificación más o menos substancial, y está preparando al efecto los proyectos de la ley apropiados que incluirá oportunamente en la convocatoria."

SE TRATA DE EXPROPIACION DE INTERES EXTRANJEROS
Por último, el Gobierno desea quedar absolutamente a cubierto de cualquiera sospecha con que se pretendiera hacerle aparecer empujando un rigor extraordinario con intereses extranjeros invertidos en Chile, a favor del prestigio y responsabilidad de su organización institucional; mucho más cuando este rigor — como en el caso de la multa que debiera hacerse efectiva a la Compañía de Electricidad Limitada — se traduciría en una reducción de capitales que deben ser aplicados a su servicio de utilidad pública, o sea, en definitiva, una medida a repercutir directa o indirectamente en los consumidores de energía eléctrica, y en el desarrollo lógico y natural de la industria."

Por todo esto, y reconociendo que el Consejo de Defensa Fiscal, y el Poder Judicial han llenado cumplidamente su papel al obrar como lo han hecho, preveo y oportuno es recordar "que los Poderes Ejecutivos y Legislativos, tienen en nuestro mecanismo constitucional atribuciones superiores que les permiten confirmar el rigor de los fallos judiciales."

a los altos intereses públicos que ellos deben, por encima de todo, cautelar."

ANALISIS DEL CONVENIO
Entremos, ahora, a hacer una exposición del Convenio, considerado, para mayor claridad de su estudio, en cada uno de los distintos puntos que abarca.

NUMERO 1 VENTAJAS DE LA COMPANIA UNICA
"Las Compañías Hidroeléctricas de Florida y Volcán, y las Compañías Eléctricas de Valparaíso, Linares, San Felipe y Los Andes, formarán una sola entidad con la actual Compañía Chilena de Electricidad Limitada, y en ella quedarán incorporados todos los contratos, concesiones, plantas generatrices, sistemas de distribución, subestaciones y, en general, todos los derechos y obligaciones que actualmente pertenecen, o puedan pertenecer a cualquiera de dichas Compañías sin excepción alguna."

Este número es el que da nacimiento a la Empresa Consolidada, y su importancia consiste en entregarle todo el negocio de generación, distribución y venta de energía eléctrica, hoy día diseminado entre diversos organismos, directa o indirectamente dependientes de entidades extranjeras, al margen de la influencia, y control del Gobierno.

La disposición en estudio diavincula, pues, este servicio de vital importancia, de afiliaciones, y subordinaciones distintas, que no hacen sino enervar, y desvirtuar la imprescindible unidad de organización que requiere, para evitar la difusión de elementos ajenos que deben formar parte de un todo.

Así la contabilidad será fácilmente controlable, y se evitarán los pagos artificiosos, o abultados de servicios de una compañía a otra.

Surge, por lo tanto, un mecanismo unitario, bajo una sola dirección, con domicilio en Chile, con bienes radicados en nuestro país, con estatutos aprobados por el Presidente de la República, y sometido en todo instante a las leyes nacionales. No se incluye expresamente a la Cía. de Tracción, porque la Chilena es dueña de la totalidad de sus acciones y obligaciones, de manera que éstas pasan automáticamente a pertenecer a la nueva entidad.

Este número 1º fija, también, el patrimonio futuro de la entidad por hacer, theoreticalmente, en términos que nada excluyen, "todos los derechos y obligaciones que actualmente pertenecen, o puedan pertenecer a cualquiera de dichas Compañías, sin excepción alguna."

NUMERO 2 SE REDUCEN LAS OBLIGACIONES Y LOS INTERESES
"La Compañía Chilena de Electricidad, así reorganizadas, emitirá obligaciones de largo plazo de 5 por ciento de interés y 1 por ciento de amortización con vencimiento en la misma fecha de los actuales bonos de la Compañía Chilena de Electricidad Limitada, y pagará, a ellas, el aporte de las Compañías que se incorporen, según un cuadro que se suscribe en este mismo acto, considerado como parte integrante de este acuerdo y sujeto a comprobaciones de contabilidad, debiendo convertirse, también, a estas nuevas obligaciones, las actuales deudas de largo y corto plazo pendientes de la Compañía Chilena de Electricidad Limitada, con la sola excepción de sus bonos hipotecarios que se retirarán por el acuerdo que se menciona más adelante en forma de que toda obligación con vencimiento próximo de esta naturaleza, pendiente a la fecha de la transferencia en favor de South American Power Company, en cualquiera de las Compañías, quedará convertida en nuevas obligaciones de largo plazo."

"Las nuevas obligaciones que se emiten en conformidad con el párrafo precedente, podrán convertirse en bonos de Electricidad Limitada al 5 por ciento de interés en cualquier fecha después de transcurridos tres años."

"Los dividendos de 8 a 10 por ciento previstos para las acciones preferidas de la Compañía Chilena de Electricidad Limitada, serán reducidos al 5 por ciento al año."

LOS SALDOS DE INTERESES NO TENDRAN MERITO EJECUTIVO
"Queda entendido que si la entrada neta de la Compañía no alcanzara a cubrir los intereses pactados, el saldo pendiente se pagará con valores sin interés. Para reducir estos valores se destinará un 25 por ciento de la suma que exceda al servicio de las obligaciones en todo ejercicio financiero en que haya valores de esta clase pendientes."

"El acuerdo celebrado con los tenedores de bonos de la Compañía Chilena de Electricidad Limitada, con fecha 31 de octubre de 1935, por medio del cual se asumió a dichos bonos un interés del 7 por ciento por un período de tres años, será respetado; pero el interés que corresponde a los bonos de la Compañía Chilena de Electricidad Limitada que actualmente posee South American Power Company, se cancelará en 5 por ciento correspondiente a la nueva deuda, deduciendo del interés pagadero sobre esta última el exceso del 5 por ciento que se pague sobre \$ 3.622.200 libras esterlinas en bonos de la Compañía de Electricidad Limitada que actualmente posee South American Power Company."

"La amortización de 1 por ciento de las nuevas obligaciones quedará suspendida durante el plazo de cinco años."

LOS APORTES DE LAS COMPAÑIAS
El aporte de las compañías que, en virtud del número primero, se incorporan a la nueva sociedad y se consolidan, no es posible pagarlo en dinero y de contado, sino mediante la emisión de obligaciones a largo plazo y a un tipo de interés conveniente."

Es necesario que el Honorable Senado sepa en qué consiste este aporte de las Compañías filiales y a cuánto asciende para que conozca el monto de los desembolsos que por este capítulo se obliga a servir la nueva Empresa. Esto consta de los balances que se agregan como anexos de este Informe y lo dice, además, el cuadro suscrito simultáneamente al convenio y que es del tenor siguiente:

"Valparaíso: 7 1/2% bonos hipotecarios... \$ 1.900.000	
Interés acumulado e impago... 158.550	
Acciones preferidas... 1.000.000	

Lima: Sin deuda externa Capital acciones pagado enteramente, 800.000... 6.315	
---	--

Florida: 7-12 bonos hipotecarios... 700.000	
Interés acumulado e impago... 39.398	
Capital acciones pagado enteramente... 50.000	

Volcán: Empréstitos por pagar, U. S. \$ 500.000... 2.535.000	
Interés acumulado e impago... 21.084	
Capital acciones pagado enteramente... 10.000	

San Felipe: Sin deuda externa Capital acciones pagado enteramente, \$ 800.000... 8.421	
--	--

Los Andes: 8% empréstitos por pagar, U. S. \$ 400.000... 142.018	
Interés acumulado e impago... 10.817	
Capital acciones pagado enteramente \$ 2.000.000... 21.053	

TOTAL... \$ 4.861.622	
-----------------------	--

Chilena: Interés acumulado e impago sobre bonos hipotecarios, aproximadamente... 1.078.531	
Empréstitos por pagar e interés acumulado e impago sobre ellos, 9.213.847,20... 1.872.733	
TOTAL... \$ 7.812.838	
Deducción: Interés rebajado, aproximadamente, en \$ 551.152	
Otros créditos de los bonos por cancelación de cuentas por recibir, aproximadamente... 257.817	
Total neto... \$ 7.004.069	

terares vencidos se han incluido sin impuesto y no días. En cuanto a los tipos acumulados en cifras redondas de cambio, se han usado el de 95 pesos chilenos y de 4.92 dólares por libra esterlina.

TOTAL DE OBLIGACIONES

De lo anterior se desprende que la Compañía reorganizada deberá emitir obligaciones a largo plazo de 5 por ciento de interés y 1 por ciento de amortización por un valor aproximado de 7.000.000 de libras esterlinas a fin de cancelar el aporte de las Compañías filiales que se incorporan a la nueva sociedad.

El interés que se ha fijado está de acuerdo con el tipo corriente para negocios de esta naturaleza, los cuales no pueden exigir de los capitales invertidos una rentabilidad mayor.

Como no sería justo admitir sobre el particular utilidades diferentes, el número en análisis rebaja, también al 5 por ciento, el alto interés que se reconoce en las obligaciones a largo y corto plazo de la Compañía Chilena de Electricidad Limitada. Estas, como asimismo las acciones preferidas de la misma Compañía deberán amoldarse, pues, al nuevo sistema.

Resumiendo y fijando cifras con el objeto de concretar el raciocinio, resulta que las obligaciones a largo plazo, de 5 por ciento de interés y 1 por ciento de amortización, con vencimiento en la misma fecha de los actuales bonos de la Compañía Chilena de Electricidad Limitada, son las siguientes:

4.341.425 Debenitures de la Chilena.
7.004.087 Debenitures de las filiales.

(Esta suma, aproximada con \$ 11.345.512 respecto al 30 de septiembre de 1935, asciende, de acuerdo con el balance Pro-forma anexo a \$ 6.863.992)

A esta cantidad hay que agregar 2.250.000 libras esterlinas que es el valor de las acciones preferidas de la Chilena con lo que se obtiene un total de 13.595.512 libras esterlinas, que ganarán un interés de solo el 5 por ciento y que constituirán el Pasivo de la Compañía Consolidada.

Esta rebaja de intereses representa más de 400.000 libras esterlinas al año; indi-

rectamente importa una reducción de las deudas, y por último, una manera de facilitar la rentabilidad para el capital y el Fisco.

Es preciso no olvidar que las obligaciones a largo plazo que se emitan en conformidad con lo anteriormente expuesto, podrán, en cualquier momento, después de transcurridos tres años, convertirse en bonos de la Compañía Chilena de Electricidad Limitada al 5 por ciento de interés.

EXCEPCION PARA LOS TENEDEORES CHILENOS

La única excepción que contempla el Convenio respecto de la rebaja del tipo de interés, es una de carácter transitorio, que protege especialmente a los teneedores chilenos de Debenitures o bonos de la misma, por un valor de poco menos de 700 mil libras esterlinas, quienes habían alcanzado, con fecha 31 de octubre del año último, un compromiso mediante el cual se les aseguraba y reconocía un interés del 7 por ciento, por un período de tres años. Al señor Ministro de Hacienda y al representante de las Compañías no les pareció justo ni prudente modificar una situación que se acababa de arreglar a virtud de un compromiso respetable, pero dejaron establecido que esos mismos bonos que actualmente están en poder de South American Power and Company y que suman 3 millones 662 mil 200 libras esterlinas no correrán la misma suerte ni estarán afectos, en consecuencia, a semejante excepción, debiendo esta entidad, por medio de las compensaciones necesarias, ajustar a un rendimiento no velado del 3 por ciento todos los valores que actualmente posea.

LOS SALDOS INSOLUTOS EN VALES

En cuanto al servicio de los bonos, esto es, de los 7.004.087 libras en Debenitures de las filiales (cantidad más elevada que la del balance Pro-forma anexo) y los 4.341.425 libras esterlinas en Debenitures de la Chilena, se hará con lo que permitan las entradas netas de la Compañía reorganizada, esto es, con lo que reste después de deducido de los ingresos brutos menos los gastos de explotación, el 20 por ciento para mejoras, reemplazos y extensión. Si tal servicio no alcanzare a hacerse con dichos fondos, se cubrirá con vales

sin interés, a cuya redención se destinará, en todo ejercicio financiero, en que los haya pendientes, un 25 por ciento de la suma que exceda en dicho año a la destinada a satisfacer las obligaciones en referencia. Esto equivale a dejar la remuneración de los capitales invertidos sujeta a la suerte del negocio, o sea, significa no perturbar el progreso de la Compañía, sin que pueda, en caso alguno, temerse una falencia, ni que, por preferir la rentabilidad de las inversiones, se resienta la explotación y desenvolvimiento normal de los negocios.

SE SUSPENDEN LAS AMORTIZACIONES

Finalmente, este número dispone que la amortización del 1 por ciento de las nuevas obligaciones quedará suspendida durante el plazo de 5 años, esto es, que solamente a comienzos de 1941, principiará a reducirse el monto de los compromisos.

NO SE AUTORIZA LA EXTRACCION DE UTILIDADES

Se ha dicho que el interés que se acuerda a los Debenitures y a las acciones Preferidas envuelve la condición de que las rentas consignadas podrán ser extraídas del país, o sea, que la Compañía podrá realizar las operaciones que prohíbe la Ley de Control.

Aunque parezca inofensivo decirlo, ni la letra ni el espíritu del acuerdo permiten suponer que la nueva Empresa tendrá el privilegio de eludir dicha ley. El necesita divisas tendrá, al igual que todas las compañías nacionales y extranjeras que solicitan el Control.

NUMERO 3 EL 20 O EN MEJORES

El Directorio de la Compañía reorganizada reservará anualmente, hasta el 20 por ciento de la entrada neta calculada antes de hacer el servicio de las obligaciones de que habla el número anterior, para formar un fondo destinado a reemplazo y mejora de los elementos, y a la extensión de los servicios.

Esta disposición importa afirmar que después de deducir de la entrada bruta los gastos de explotación, el saldo debe destinarse anualmente un 20 por ciento para los fines que en ella se señalan. Se trata, en consecuencia, de un enriquecimiento pe-

riódico de la Compañía, de un incremento seguro de su poder productor, aparte, por cierto, de las ventajas de todo orden que dicha medida representa para la colectividad.

Conviene no olvidar que actualmente la Empresa destina casi nada a estos objetivos, porque la falta de capital necesario para hacerlos y que cuando ha invertido sumas mayores ha sido a costas del pasivo.

NUMERO 4 LAS REBAJAS EN LAS OBLIGACIONES

No serán tomados en consideración en la nueva organización del negocio:

a) La suma de 6.000.000 de libras esterlinas correspondiente a las acciones ordinarias totalmente pagadas, que figura en el último balance de la Compañía Chilena de Electricidad Limitada, sin perjuicio de lo que se dispone en el número siguiente;

b) La suma de 1.000.000 de libras esterlinas correspondiente a las acciones ordinarias totalmente pagadas de 1 libra esterlina cada una, de la Compañía de Electricidad de Valparaíso;

c) La suma de 800.000 libras esterlinas correspondiente a intereses por pagar que se cancelan, o por otros conceptos; y

d) Las diferencias que existen entre el 8 por ciento de interés sobre bonos, y eventualmente el 10 por ciento, que corresponde a las acciones preferidas de la Compañía Chilena de Electricidad Limitada, y el 5 por ciento de interés a que deberán ser nivelados según el número 2 de este acuerdo.

Para evitar los peligros de una falencia e iniciar la nueva era sobre una base real y no artificial, se propone a eliminar, mediante este número, las partidas a que se refiere, medida que combinada con aquella que permite pagar con vales sin interés ciertas, y determinadas participaciones en el negocio, y con la otra que obliga a una inversión preferente de un 20 por ciento de la entrada neta en la extensión de servicios y reemplazo de material sin aumentar el Pasivo, importa un considerable alivio para la situación financiera de la nueva Empresa.

NUMERO 5 EL 66 O DE BENEFICIOS PARA EL ESTADO

En la Compañía reorganizada tendrán los actuales

tenedores de acciones ordinarias 6.000.000 de acciones de esta misma clase de 5 pesos moneda legal cada una, con un valor de 30.000.000 de pesos en vez de 6.000.000 de acciones de 1 libra esterlina que antes poseían, pero estas acciones así reducidas no tendrán derecho, sino a un tercio de los beneficios que se repartían o acumulaban, quedando el saldo, o sea, los dos tercios restantes, en beneficio del Estado, en concepto del interés que el adquirente en el negocio. Por lo menos el 60 por ciento de la cuota del Estado deberá ser aplicada por el Directorio de la Compañía a reducir, en favor de los consumidores de energía eléctrica, el costo de los servicios que aprovechen.

DE \$ 2.167.719.853,08 A \$ 1.355.119.262,10

El Pasivo actual de la Compañía Chilena de Electricidad Limitada y de sus filiales asciende, según el balance General Consolidado anexo, a 2.167.719.853 pesos 08 centavos.

Este Pasivo, de conformidad con las deducciones del número precedente, queda reducido a \$ 1.355.119.262 pesos 10 centavos.

DE \$ 6.000.000 A \$ 30.000.000

El capital de la Compañía que actualmente está representado por 6.000.000 de acciones de 1 libra esterlina cada una, se rebaja a 6.000.000 de acciones de 5 pesos moneda legal, lo cual importa hacer nacer la Compañía reorganizada con un capital de acciones de \$ 30.000.000 de nuestra moneda de hoy.

Estas acciones no tendrán derecho sino a un tercio de los beneficios que se repartían o acumulaban, quedando el saldo, o sea, los dos tercios restantes, en provecho del Fisco, en concepto del interés que el adquirente en el negocio.

EL PASIVO REBAJADO ES INFERIOR AL ACTIVO REAL

Se manifestó en la comisión que la rebaja que el convenio hace en el pasivo, es generosa, porque con los \$ 1.355.119.262,10 a que que-

da reducido, podrían hacerse hoy día, en el supuesto de no existir nada establecido, todas las instalaciones que tienen las diversas empresas. Para llegar a este resultado, se afirma que el costo actual de las mismas es inferior a \$ 5.000 el kilowatt hora.

Al respecto, el señor Director General de Servicios Eléctricos, dijo que estaba en situación de poder afirmar, de la manera más catódica, que tales apreciaciones carecían de fundamento, por cuanto el pasivo rebajado es evidentemente menor, en varios centenares de millones, que el activo real, que el avalúo del Estado y de los capitalistas. Para claridad de esta exposición, pueden resumirse las deducciones en el orden que señala la siguiente escala:

EL KILOWATT INSTALADO VALE SOLO \$ 10,000

En cuanto, ahora, al costo del kilowatt hora instalado, agregó que la cifra atribuida podía ser efectiva, considerando única y exclusivamente el valor en planta, pero sin redes de transmisión, sin redes de subterráneas, ni líneas, cables y demás elementos que, sin lugar a dudas, en la práctica la harían subir sobre \$ 10.000.

Como dato ilustrativo, advirtió que, sólo el avado de los tranvías alcanza a 180 millones de pesos de 6 peniques, y que el costo de un kilowatt hora de tipo grande, que es el de 600.000 y que los 147 kilómetros de vía que existen en Santiago, representan el valor resultante de multiplicar por esta cantidad la suma de \$ 50.000 de 6 peniques, que es el costo aproximado de cada kilowatt, atendido los gastos de pavimentación, extensión de redes y líneas e instalación de corrientes.

UN AVALUO FIDELIGNO

Recordó, también, que el avalúo más bajo de la Compañía Chilena de Electricidad Ltda., practicado por don Ricardo Solari, le asigna \$ 270.000.000 de 6 peniques, sin incluir en él ninguna de las plantas que ahora se adquieren, y que el pasivo inmovilizado de sólo esta Empresa, llega, según el pro-

yecto, a \$ 630.000.000 de la misma moneda.

En todo caso, y sin perjuicio de las argumentaciones del señor Castillo, es necesario recalcar que la rebaja del pasivo no ha podido llevarse más adelante, porque ha debido pactarse con intereses protegidos por leyes y contratos vigentes. Ir más lejos, sería llegar a la confiscación.

DEDUCCIONES A LAS ENTIDADES

En este número y en otros de los anteriores se han venido haciendo sucesivas imputaciones a la entrada bruta anual de la Compañía reorganizada, hasta llegar a la participación del Estado y de los capitalistas. Para claridad de esta exposición, pueden resumirse las deducciones en el orden que señala la siguiente escala:

a) Gastos de explotación.

b) 20 por ciento para reemplazo y mejora de los elementos y extensión de los servicios.

c) Servicio del 5 y 6 por ciento, durante cinco años, el primero, sobre las 7.004.087 libras en debentures de las filiales (cifra superior a la del balance pro forma anexo) y 4.341.425 libras esterlinas en debentures de la Chilena, o sea, sobre \$ 11.345.512.

d) Servicio del 5 por ciento de interés sobre las 2 millones 250.000 libras esterlinas en acciones preferidas de la Chilena; y

e) Dos tercios del saldo para el Fisco y un tercio para las acciones ordinarias, en la inteligencia de que el 50 por ciento de los beneficios que perciba aquél, deberá ser aplicado a reducir, en favor de los consumidores de energía eléctrica, el costo de los servicios que aprovechen.

EL SERVICIO PUBLICO ANTES QUE EL INTERES DE CAPITAL

De aquí se desprende que en el Convenio se prevé automáticamente la manera de atender y servir a las necesidades que requiere el progreso del país antes que al interés de los capitales. Las utilidades sobrantes se des-

tinuarán, en la medida de lo posible, a ser aplicadas a la obligación primera de las inversiones y a la de mantener en pie el desarrollo de la industria eléctrica.

Para responder, como a un conocimiento, a la materia, ha sido puesto, indirectamente, en los resultados prácticos, una Compañía de Chile, que forme una entidad de la corriente de los verdaderos intereses corporales en su país, ganando sobre el particular los resultados prácticos de los estudios prácticos.

LA OBLIGACION DE LA COMISION DE LAS ENTIDADES

Comisión ha reconocido el rumor que, en la actualidad, los clientes las entradas de las acciones y por ende la participación en la Compañía.

Para responder, como a un conocimiento, a la materia, ha sido puesto, indirectamente, en los resultados prácticos, una Compañía de Chile, que forme una entidad de la corriente de los verdaderos intereses corporales en su país, ganando sobre el particular los resultados prácticos de los estudios prácticos.

LA OBLIGACION DE LA COMISION DE LAS ENTIDADES

Comisión ha reconocido el rumor que, en la actualidad, los clientes las entradas de las acciones y por ende la participación en la Compañía.

Para responder, como a un conocimiento, a la materia, ha sido puesto, indirectamente, en los resultados prácticos, una Compañía de Chile, que forme una entidad de la corriente de los verdaderos intereses corporales en su país, ganando sobre el particular los resultados prácticos de los estudios prácticos.

Comisión ha reconocido el rumor que, en la actualidad, los clientes las entradas de las acciones y por ende la participación en la Compañía.

Para responder, como a un conocimiento, a la materia, ha sido puesto, indirectamente, en los resultados prácticos, una Compañía de Chile, que forme una entidad de la corriente de los verdaderos intereses corporales en su país, ganando sobre el particular los resultados prácticos de los estudios prácticos.

Comisión ha reconocido el rumor que, en la actualidad, los clientes las entradas de las acciones y por ende la participación en la Compañía.

Para responder, como a un conocimiento, a la materia, ha sido puesto, indirectamente, en los resultados prácticos, una Compañía de Chile, que forme una entidad de la corriente de los verdaderos intereses corporales en su país, ganando sobre el particular los resultados prácticos de los estudios prácticos.

LA OBLIGACION DE LA COMISION DE LAS ENTIDADES

Comisión ha reconocido el rumor que, en la actualidad, los clientes las entradas de las acciones y por ende la participación en la Compañía.

Para responder, como a un conocimiento, a la materia, ha sido puesto, indirectamente, en los resultados prácticos, una Compañía de Chile, que forme una entidad de la corriente de los verdaderos intereses corporales en su país, ganando sobre el particular los resultados prácticos de los estudios prácticos.

PROPUESTAS PUBLICAS

POR COMBUSTIBLES Y LUBRICANTES para la FUERZA AEREA NACIONAL

Pídense propuestas para el abastecimiento del año 1936, de:

1) —COMBUSTIBLES:

- Bencina para aviones.
- Bencina para vehículos.
- Petróleo para motores Diesel.
- Parafina.

2) —LUBRICANTES:

- Acetate grueso para aviones.
- Acetate extra grueso para aviones.
- Acetate delgado para vehículos.
- Acetate medio para id.
- Acetate pesado para id.
- Acetate fluido para motores Diesel.
- Acetate denso para id.

Las especificaciones de estos productos y toda clase de datos relacionados con las propuestas pueden ser solicitados en la Dirección del Material (Sección Adquisiciones).

La apertura de las propuestas tendrá lugar el lunes 2 de marzo de 1936, a las 16 horas, en la Oficina del Director del Material de Aviación, "El Bosque".

EL BOSQUE, 15 de enero de 1936.

EL DIRECTOR DEL MATERIAL.

ESCUELA MILITAR

Solicita cotización de precio de los siguientes artículos:

CALCETINES. — Algodón crudo, reforzados.

CALZONCILLOS. — Cortos, de piel, color o azules.

CAMISAS DE DIA. — Lino, sin cuello, puños mosquetero.

CAMISAS DE NOCHE. — Lino, cuello vuelto en punta, sin tapacosturas ni botones.

COLETA. — Imitación piqué, 240 por 160 (blanca, sin flecos).

FRAZADAS. — Lana gris, 1.500 gramos, 200 por 150.

FUNDAS DE ALMOHADA. — Lino, 100 por 40, costura lisa o encañada.

LIGAS. — Cualquier color, anchura o longitud.

PASARELOS DE BARBIC. — Cambray, madapolán o batista, orilla ancha o angosta, 42 por 42, costura lisa o encañada.

SABANA DE CAMA. — Orea cruda, 260 por 135, costura lisa o encañada.

SABANA DE BAÑO. — Blanca, sin flecos, 150 por 90, felpada.

SERVILLETAS. — Damasco o granito, 20 por 50.

TOALLAS. — Blancas, sin flecos, felpadas, de 100 por 50.

TIRANTES. — Hinchada elástica, oiales de cuero, cualquier color.

ESCORILLA CALZADO. — Orea, con botadura, 180 cms., madera al natural.

ESCORILLAS MANO. — Cerdas, lisa y scanalada, 10 centímetros, 16, 18, 20.

ESCORILLA PELO. — Ovalsada sin mango, cerda gris, 12 centímetros, barnizada al natural.

ESCORILLA POPA. — 17 centímetros, cerda, barnizada al natural.

JABONERA FIERRO ENLOZADO. — Blanca, 12 cms., redonda.

Armada Nacional PROPUESTA PUBLICA N.º 864

Se llama la atención hacia el aviso N.º 864 que se publica en el Diario Oficial, pidiendo propuestas públicas por diversos materiales de consumo y repuestos para abastecimiento de los Arsenales de Talcahuano y Magallanes durante el año 1936.

La apertura de estas propuestas tendrá lugar simultáneamente, el 24 de enero próximo, a las 16 horas, ante las Juntas Económicas de la Comandancia en Jefe del Apostadero Naval de Talcahuano y Dirección del Material, Prat 620, 2.º piso donde los interesados podrán adquirir los folios en que deberán presentar sus ofertas y obtener mayores informaciones al respecto.

Valparaíso, 20 de diciembre de 1935.

EL DIRECTOR DEL MATERIAL.

LA O.

JARRITO FIERRO ENLOZADO. — Blanco, de 8 cms.

PEINETA. — Negra, celuloide, 17 cms.

TIJERITA. — Chica, recta o curva.

COLCHON. — Lana de 2.ª, buen coty, cualquier color, una plaza.

PROPUESTAS

CONCESION TEATRO MUNICIPAL

Llámanse a propuestas públicas para la concesión del uso del Teatro Municipal desde el 1.º de febrero de 1936 al 31 de diciembre de 1938.

Las propuestas se abrirán el 31 del presente, a las 15.ª horas, en la sala del Tesorero Municipal.

Bases y antecedentes, en la oficina del Administrador del Teatro.

Santiago, 15 de enero de 1936.

EL TESORERO MUNICIPAL.

PROPUESTA DE FORRAJE

Pídense propuestas de forraje para el ganado de la Empresa de Pompas Fúnebres de la Beneficencia, por las siguientes cantidades:

Pasto alfalfa, 2.º corte de la cosecha del año 1.500 qq.

Cebada forrajera 200 qq.

Afrecho de trigo 200 qq.

Paja larga para cama 500 qq.

Estas propuestas se abrirán el 23 de enero a las 10 h. en la Oficina de la Dirección.

Todo será puesto y pesado en las caballerizas del Establecimiento.

Santiago, 14 de enero de 1936.

LA DIRECCION.

DIRECCION GENERAL DE OBRAS PUBLICAS

Departamento de Arquitectura

Llámanse a concursos de interesados para la ejecución de la OBRA GRUESA DEL EDIFICIO DEL CORREO DE VALPARAISO.

Bases y antecedentes podrán consultarse diariamente en el Archivo Técnico del Departamento.

Santiago, 14 de Enero de 1936.

EL DIRECTOR DEL DEPARTAMENTO.

ALMOHADA. — Lana de 2.ª, buen satín, una plaza.

COLLERA PUNOS. — De presión.

MALETA DE LONA. — Modelo de la Escuela.

PARA OGINASTIA. — Blanca, tipo Keds.

CAJA DE MADERA. — Con charpa, alto 18, ancho 30, largo 30 centímetros.

Las cotizaciones se reciben hasta el próximo sábado, a las 13 horas.

Mayores detalles se darán en el Almacén de Ventas del Establecimiento, diariamente, de 9 a 12 horas.

ANO	Entrada bruta	Gastos expl.	Entrada neta	Retiro y reemplazo	Saldo después deducido	Utilidad	Utilidad neta	Preferencia
	al año	45%	al año	20%	20%			
1935	\$ 129.870.690	\$ 58.441.810	\$ 71.428.880	\$ 14.285.776	\$ 57.143.104	5 o 6 o sobre \$ 11.600.000 a \$ 95. —	\$ 2.043.104	Después de deducido \$ 60 por \$ 2.043.104
1936	138.961.638	62.532.737	76.428.901	15.285.780	61.143.121	5 o 6 o sobre \$ 1.102.000.000	6.043.121	\$ 55. —
1937	148.688.952	66.910.028	81.778.924	16.355.784	65.423.140	5 o 6 o sobre \$ 1.102.000.000	10.323.140	\$ 55. —
1938	159.097.178	71.593.730	87.503.448	17.000.689	70.502.759	5 o 6 o sobre \$ 1.102.000.000	14.902.759	\$ 55. —
1939	170.233.981	76.605.291	93.628.690	18.725.738	74.902.952	5 o 6 o sobre \$ 1.102.000.000	19.802.952	\$ 55. —
1940	182.150.359	81.987.681	100.162.678	20.036.535	80.145.143	5 o 6 o sobre \$ 1.102.000.000	25.045.143	\$ 55. —
1941	194.900.884	87.705.397	107.195.487	21.439.097	85.756.390	5 o 6 o sobre \$ 1.102.000.000	30.636.390	\$ 55. —
1942	208.543.945	93.844.775	114.699.170	22.939.834	91.759.336	5 o 6 o sobre \$ 1.102.000.000	35.739.336	\$ 55. —
1943	223.142.021	100.413.909	122.728.112	24.545.622	98.182.490	5 o 6 o sobre \$ 1.102.000.000	40.637.490	\$ 55. —
1944	238.761.962	107.442.882	131.319.080	26.263.816	105.055.264	5 o 6 o sobre \$ 1.102.000.000	45.738.264	\$ 55. —
1945	255.475.299	114.963.884	140.511.415	28.102.283	112.409.132	5 o 6 o sobre \$ 1.102.000.000	50.840.132	\$ 55. —

NOTA. — En la columna correspondiente al servicio de los Debenitures, no se ha estimado la diferencia resultante de la excepción en favor de los teneedores chilenos, durante tres años.

DESDE 1938 HABRA UTILIDADES PARA EL FISCO

Este cuadro, sobre la base de un aumento normal de las entradas de un 7 por ciento al año y de un 45 por ciento permanente, también anual de los ingresos brutos para gastos de explotación, llega al resultado de que,

desde un comienzo, se repartían los debentures, y de que, en 1937, casi alcanzan a servirse plenamente las acciones preferidas, produciéndose ya, desde 1938, una utilidad a partir entre el Fisco y las acciones ordinarias, en la proporción de dos tercios y un tercio, respectivamente.

Este estudio funda sus apreciaciones en un cambio equivalente a 95 pesos la libra esterlina, en una existencia de \$ 4.000.000 en debentures de la Chilena, en lugar de \$ 4.341.425, que resultan del balance pro forma anexo, y en una masa de \$ 7.004.087 en debentures de

las filiales, en vez de 1.102.000.000 libras esterlinas que es el mismo balance.

EL CALCULO DE LA UTILIDAD

Por su parte, la Dirección de Servicios Eléctricos, al hacer el estudio de la explotación, en la siguiente manera:

	Entradas millones	Coef. Expl.	Entradas nets. E. millones	Reserva R. de 20% mill.	E-R Millones	Obligac. Millones	Disponible. Millones	Util. Millones
1936	140. —	48 %	72.80	14.56	58.24	59.03	0.79	
1937	149.80	46.5 %	80.14	16.03	64.11	59.03	5.08	
1938	160.29	46 %	88.16	17.63	70.53	69.72	0.81	
1939	171.50	44 %	96.04	19.21	76.83	68.34	8.49	
1940	183.51	43 %	104.60	20.92	83.68	68.34	15.34	
1941	194.52	42.5 %	111.85	22.37	89.48	74.99	14.49	
1942	206.19	42 %	119.59	23.92	95.67	74.99	20.68	
1943	218.56	41.5 %	127.86	25.57	102.29	74.99	27.30	
1944	231.08	41 %	136.66	27.34	109.35	74.99	34.36	
1945	245.59	40.5 %	146.12	29.22	116.00	74.99	41.01	
1946	260.31	40 %	156.19	31.24	124.95	74.99	49.96	
Suma ...				\$ 248.01				
Promedio anual ...				\$ 22.55				

NUMERO 6.º

CONTROL NACIONAL EN EL DIRECTORIO

"La Compañía reorganizada, de acuerdo con los números anteriores, será administrada por un directorio, constituido por once miembros, de los cuales siete serán chilenos, y entre ellos el presidente.

"Cuatro directores representarán el interés que el Estado adquiere en esta Compañía, y serán nombrados por un período de cuatro años en la forma siguiente:

"Uno nombrado por el directorio del Banco Central.

"Uno nombrado por el directorio de la Cámara de Comercio de Santiago.

"Uno nombrado por el directorio de la Cámara Central de Comercio de Valparaíso.

"Uno de libre elección del Presidente de la República.

"Seis representantes a los accionistas y acreedores actuales de la Compañía reorganizada; pero de éstos, dos, por lo menos, deberán ser de nacionalidad chilena.

"En su primera reunión, con una votación no inferior a ocho, estos diez directores elegidos, elegirán por tres años un presidente, que deberá ser de nacionalidad chilena. Transcurrido este plazo, el presidente que deberá ser siempre chileno, se elegirá anualmente, con una votación no inferior a ocho de los directores.

"En el organismo directivo de la nueva sociedad, el Estado tiene cuatro de sus diez miembros, y nuestra nacionalidad, seis de estos miembros, sin tomar en cuenta al Presidente, que también debe ser, precisamente, chileno.

"Se consulta en este número la constitución de un directorio representativo y estable, y para los efectos de mantener continuidad en el manejo del negocio, se establece un procedimiento de renovación del presidente, y de los directores fiscales, que la asegure y garantice.

"En cuanto a la forma de nombramiento y período de duración del mandato de los seis representantes de los accionistas y acreedores actuales, nada se dice, porque, en realidad, tampoco interesa.

NUMERO 7.º

LA PLANTA DE LAGUNA VERDE

"Inmediatamente después de este acuerdo sea ratificado, la Compañía empezará a construir la planta eléctrica de Laguna Verde, con capacidad para generar 22.500 kilowatts, comprándose a la vez una suma que se fija aproximadamente en 30 millones de pesos en la obra de la planta generadora, con las necesarias líneas de transmisión y subestaciones.

"La nueva Empresa inicia su existencia con la ejecución de un trabajo de evidente importancia para el país. Vincula, pues, su nacimiento a una obra que es la primera y más elocuente prueba de la trascendencia de la organización en proyecto.

NUMERO 8.º

MODIFICACION DE LOS STATUTOS

"Los actuales estatutos de la Compañía Chilena de Electricidad Limitada, serán modificados con arreglo a estas bases, y ninguna reforma podrá acordarse sin el consentimiento de ocho de los directores.

NUMERO 9.º

TRAMITACION

"Este acuerdo será sometido a la ratificación de S. E. el Presidente de la República.

"Los cambios o modificaciones que este acuerdo haga necesarios, serán sometidos por las diversas Compañías afectadas, dentro de un período de cuatro meses, a contar desde la fecha en que el Presidente de la República haya prestado su ratificación. Es entendido que los cambios que requieran la aprobación presidencial serán sometidos al Presidente dentro de tres meses, contados desde que este acuerdo haya sido ratificado. Si después de recibir la aprobación suprema, las Compañías

NUMERO 10.º

EL CONTRATO VIGENTE

ESTA EN PIE

Hasta aquí, vuestra comisión ha abordado las siguientes cuestiones:

1.º Posibilidad de comprar el negocio; y

2.º Posibilidad de expropiarlo.

Finalmente, ha analizado la sentencia del ministro Calderón y el convenio Rosscalders.

Como resultado de sus estudios, ha llegado a la conclusión de que el Estado no puede comprar el negocio ni expropiarlo.

En consecuencia, es de opinión que el estatuto eléctrico se mantiene y queda en pie, porque el fallo judicial, recaído en la querrela entablada por el Fisco en contra de la Compañía Chilena de Electricidad Ltda. y otros, no lo toca, y el arreglo pactado entre el Ministro de Hacienda y el señor Calder, también lo es absoluto y perfectamente ajeno, pues ni altera, complementa o modifica su texto, ni lo alude ni se refiere, directa o indirectamente, a él.

VENTA DE LAS ACCIONES

SUBROGACIONES

Pero aun siendo efectivo aquel hecho, una diferencia sustancial distingue la sentencia del convenio: aquella por el camino de las sanciones corporales y pecuniarias, no resuelve la cuestión fundamental en juego, y éste, en cambio, aborda de lleno el problema de fondo con un criterio político y comercial, dándole ingerencia al Estado en ese estatuto, sometiendo a su régimen, reconociéndole intervención propia en él como participante de la sociedad que habrá de continuar rigiéndose por sus disposiciones.

Y esta diferencia entre el fallo y el arreglo, no es insignificante ni despreciable, porque el contrato eléctrico ya se sabe lo que es. La lectura de los preceptos que se han copiado en párrafos anteriores, logra formar plena conciencia. A ellos sólo habría que agregar, a manera de información complementaria, que después de un decenio de vigencia de las actuales tarifas, la Compañía podrá alzarlas, presentando a la aprobación del Gobierno el pleito correspondiente en su utilidad neta, durante tres años consecutivos, no alcanzando al 10 por ciento del capital inmovilizado.

UTILIDAD NETA Y CAPITAL INMOVILIZADO

Sólo cuando aquella utilidad excediere, dentro del mismo plazo, del 14 por ciento de referido capital, tendrá el público esperanzas de alguna rebaja, y todavía, sujeta a cierta modalidad bien poco ventajosa para el consumidor.

Pero no basta el simple enunciado de esta disposición. Para tomarla, el peso hay que saber lo que es utilidad neta y lo que es endeudamiento por capital inmovilizado.

Se se fijó, el día 30 de junio de 1930, en una suma igual al total del pasivo de la Compañía Chilena de Electricidad Limitada, tal como resulta del balance de esa fecha, publicado por ella, más "el costo de todas las adquisiciones, construcciones y aumentos hechos por las Compañías después de esa fecha, incluyendo en dicho costo precios de compra, trabajos, materiales, honorarios, cargos de ingeniería y supervigilancia, gastos de organización y legales, seguros, impuestos e intereses por utilidades insu-

NUMERO 11.º

EL CONTRATO VIGENTE

ESTA EN PIE

Hasta aquí, vuestra comisión ha abordado las siguientes cuestiones:

1.º Posibilidad de comprar el negocio; y

2.º Posibilidad de expropiarlo.

Finalmente, ha analizado la sentencia del ministro Calderón y el convenio Rosscalders.

Como resultado de sus estudios, ha llegado a la conclusión de que el Estado no puede comprar el negocio ni expropiarlo.

En consecuencia, es de opinión que el estatuto eléctrico se mantiene y queda en pie, porque el fallo judicial, recaído en la querrela entablada por el Fisco en contra de la Compañía Chilena de Electricidad Ltda. y otros, no lo toca, y el arreglo pactado entre el Ministro de Hacienda y el señor Calder, también lo es absoluto y perfectamente ajeno, pues ni altera, complementa o modifica su texto, ni lo alude ni se refiere, directa o indirectamente, a él.

VENTA DE LAS ACCIONES

SUBROGACIONES

Pero aun siendo efectivo aquel hecho, una diferencia sustancial distingue la sentencia del convenio: aquella por el camino de las sanciones corporales y pecuniarias, no resuelve la cuestión fundamental en juego, y éste, en cambio, aborda de lleno el problema de fondo con un criterio político y comercial, dándole ingerencia al Estado en ese estatuto, sometiendo a su régimen, reconociéndole intervención propia en él como participante de la sociedad que habrá de continuar rigiéndose por sus disposiciones.

Y esta diferencia entre el fallo y el arreglo, no es insignificante ni despreciable, porque el contrato eléctrico ya se sabe lo que es. La lectura de los preceptos que se han copiado en párrafos anteriores, logra formar plena conciencia. A ellos sólo habría que agregar, a manera de información complementaria, que después de un decenio de vigencia de las actuales tarifas, la Compañía podrá alzarlas, presentando a la aprobación del Gobierno el pleito correspondiente en su utilidad neta, durante tres años consecutivos, no alcanzando al 10 por ciento del capital inmovilizado.

UTILIDAD NETA Y CAPITAL INMOVILIZADO

Sólo cuando aquella utilidad excediere, dentro del mismo plazo, del 14 por ciento de referido capital, tendrá el público esperanzas de alguna rebaja, y todavía, sujeta a cierta modalidad bien poco ventajosa para el consumidor.

Pero no basta el simple enunciado de esta disposición. Para tomarla, el peso hay que saber lo que es utilidad neta y lo que es endeudamiento por capital inmovilizado.

Se se fijó, el día 30 de junio de 1930, en una suma igual al total del pasivo de la Compañía Chilena de Electricidad Limitada, tal como resulta del balance de esa fecha, publicado por ella, más "el costo de todas las adquisiciones, construcciones y aumentos hechos por las Compañías después de esa fecha, incluyendo en dicho costo precios de compra, trabajos, materiales, honorarios, cargos de ingeniería y supervigilancia, gastos de organización y legales, seguros, impuestos e intereses por utilidades insu-

NUMERO 12.º

EL CONTRATO VIGENTE

ESTA EN PIE

Hasta aquí, vuestra comisión ha abordado las siguientes cuestiones:

1.º Posibilidad de comprar el negocio; y

2.º Posibilidad de expropiarlo.

Finalmente, ha analizado la sentencia del ministro Calderón y el convenio Rosscalders.

Como resultado de sus estudios, ha llegado a la conclusión de que el Estado no puede comprar el negocio ni expropiarlo.

En consecuencia, es de opinión que el estatuto eléctrico se mantiene y queda en pie, porque el fallo judicial, recaído en la querrela entablada por el Fisco en contra de la Compañía Chilena de Electricidad Ltda. y otros, no lo toca, y el arreglo pactado entre el Ministro de Hacienda y el señor Calder, también lo es absoluto y perfectamente ajeno, pues ni altera, complementa o modifica su texto, ni lo alude ni se refiere, directa o indirectamente, a él.

VENTA DE LAS ACCIONES

SUBROGACIONES

Pero aun siendo efectivo aquel hecho, una diferencia sustancial distingue la sentencia del convenio: aquella por el camino de las sanciones corporales y pecuniarias, no resuelve la cuestión fundamental en juego, y éste, en cambio, aborda de lleno el problema de fondo con un criterio político y comercial, dándole ingerencia al Estado en ese estatuto, sometiendo a su régimen, reconociéndole intervención propia en él como participante de la sociedad que habrá de continuar rigiéndose por sus disposiciones.

Y esta diferencia entre el fallo y el arreglo, no es insignificante ni despreciable, porque el contrato eléctrico ya se sabe lo que es. La lectura de los preceptos que se han copiado en párrafos anteriores, logra formar plena conciencia. A ellos sólo habría que agregar, a manera de información complementaria, que después de un decenio de vigencia de las actuales tarifas, la Compañía podrá alzarlas, presentando a la aprobación del Gobierno el pleito correspondiente en su utilidad neta, durante tres años consecutivos, no alcanzando al 10 por ciento del capital inmovilizado.

UTILIDAD NETA Y CAPITAL INMOVILIZADO

Sólo cuando aquella utilidad excediere, dentro del mismo plazo, del 14 por ciento de referido capital, tendrá el público esperanzas de alguna rebaja, y todavía, sujeta a cierta modalidad bien poco ventajosa para el consumidor.

Pero no basta el simple enunciado de esta disposición. Para tomarla, el peso hay que saber lo que es utilidad neta y lo que es endeudamiento por capital inmovilizado.

Se se fijó, el día 30 de junio de 1930, en una suma igual al total del pasivo de la Compañía Chilena de Electricidad Limitada, tal como resulta del balance de esa fecha, publicado por ella, más "el costo de todas las adquisiciones, construcciones y aumentos hechos por las Compañías después de esa fecha, incluyendo en dicho costo precios de compra, trabajos, materiales, honorarios, cargos de ingeniería y supervigilancia, gastos de organización y legales, seguros, impuestos e intereses por utilidades insu-

BALANCE PRO-FORMA DE LA CIA. CHILENA DE ELECTRICIDAD LIMITADA

ACTIVO		PASIVO	
ACTIVO INMOVILIZADO		PASIVO NO EXIGIBLE	
Capital Fijo	\$ 1.159.750.105 39	Capital Suscrito: 2.250.000 Acciones Preferidas de \$ 1 cada una, totalmente pagadas, con derecho a dividendo no acumulativo hasta de 5 %	
MENOS: Reserva para Retiros y Reemplazos	75.577.737 08		
	1.084.172.318 31		
ACTIVO REALIZABLE		PASIVO EXIGIBLE	
Materiales en Almacén y Tránsito	9.014.335 18	(Convertido al cambio de \$ 95 moneda legal por Libra Esterlina) \$ 213.750.000 00	
Inversiones en Cia. de Tracción de Santiago, Ferrocarril Eléctrico de Santiago a San Bernardo y Empresa Eléctrica de San Antonio	185.242.330 17	6.000.000 Acciones Ordinarias de \$ 5 m. legal c/u. 30.000.000 00	\$ 243.750.000 00
Inversiones Varias:			
US. \$ 1.087.381 14 20.809.465 51		Reserva Legal	6.058.504 01
Moneda Legal	287.667 10	Otras Reservas	12.750.055 80
	21.187.132 61		\$ 262.558.559 81
Deudores Varios	11.299.572 32	PASIVO TRANSITORIO	
Cuentas por Cobrar, Compañías Afiliadas	280.761 90	Bonos Hipotecarios. Parte emitida de los \$ 5.000.000 autorizados en Bonos del 5%, \$ 4.341.425 (convertidos al cambio de \$ 95 moneda legal por Libra Esterlina)	412.435.375 00
Documentos y Obligaciones por Cobrar	628.369 97	Obligación consolidada a largo plazo, \$ 6.863.992 60. (Convertida al cambio de \$ 95 moneda legal por Libra Esterlina)	652.079.156 15
Avances a Compañías Afiliadas	337.838 39	Bonos Amortizados por Pagar Intereses sobre Bonos por Pagar	109.250 00
Depósitos varios	2.070.714 35	Intereses sobre Bonos por Pagar	4.535.013 06
Intereses por Cobrar	14.319.958 98	Dividendos por Pagar	80.803 79
	244.500.013 87	Acreedores en Cuenta Corriente	1.210.735 23
		Depósitos en Garantía	480.447 85
			1.070.930.781 08
ACTIVO DISPONIBLE		PASIVO TRANSITORIO	
En Bancos y efectivo	25.170.798 33	Intereses sobre Bonos Acumulados	804.751 02
		Cuentas por Pagar	6.407.731 83
ACTIVO TRANSITORIO		Cuentas en Suspense	14.317.997 48
Adelantos para Ejercicios Futuros	224.093 07	Activo Neto de Empresa Eléctrica de San Antonio, acumulado según convenio	89.450 88
Cuentas en Suspense	962.098 52		21.829.921 21
	1.186.131 59		\$ 1.355.119.262 10
			\$ 1.355.119.262 10

NOTAS.

1) El precedente Balance, pro forma, refleja la situación al hacerse efectivo el Convenio celebrado entre el señor Ministro de Hacienda y el señor C. E. Calder. Se ha preparado sobre la base de los números que aparecen del Balance de comprobación de octubre 31 de 1935 y contiene los cambios necesarios para cumplir con el Convenio antes referido.

2) Para la conversión de las cantidades, en moneda extranjera se ha usado el cambio de 95 pesos por libra esterlina y de 4.92 U. S. dólares por libra esterlina. Cualquiera alteración de estos tipos de cambio modificaría las cifras anotadas en algunas de las cuentas.

3) Este Balance pro-forma, al hacerse efectivo el acuerdo, está sujeto a la verificación final de los Contadores, que se efectuará en el momento de hacerse la consolidación, y a las condiciones entonces existentes.

tan, respecto de cada número, las observaciones que se formularon y de las cuales se acordó que quedara expresa constancia.

EL PATRIMONIO DE LA COMPAÑIA CONSOLIDADA

NUMERO 1.º

La Compañía Consolidada, en la cual interviene el Estado, pone en común todo el patrimonio presente y futuro que aquí se expresa.

Se entiende que los derechos y obligaciones que puedan pertenecer a cualquiera de dichas Compañías son los que ellas incorporen a su activo hasta el momento de la fusión, porque, después de constituida la nueva sociedad, ésta, por derecho propio y sin necesidad de decreto, es dueña de todo lo que adquiere.

Aun cuando la redacción del número 1.º de este acuerdo es clara y terminante, por cuanto incluye en el patrimonio de la Compañía Consolidada todos los derechos y obligaciones que actualmente pertenecen o puedan pertenecer a cualquiera de las empresas, sin excepción alguna, y por su parte, las disposiciones precisadas excluyen todo posible equívoco sobre el particular, la Comisión ha creído conveniente poner en el caso de que al tiempo de hacerse la fusión, o sea, de llevarse a la práctica el convenio, las Compañías tengan en uso alguna o algunas concesiones particulares de terceros, quienes se las hayan facilitado a título que las deje al margen del haber de las Empresas. Más, todavía, ha querido suponer que alguna de éstas, por interrupción personal, monte una planta y alquile la fuerza eléctrica a precios tan elevados, que pudieran resultar, más tarde, ruinosa para la nueva sociedad.

Por su parte, el artículo 35 de la ley general de Servicios Eléctricos, que es posterior a la aprobación del contrato, dispone que sin la previa autorización del Presidente de la República, oída la Dirección, no se podrá transferir la concesión ni por enajenación, arriendo, fusión, ni por cualquier otro acto según el cual se transfiera el dominio o el derecho de explotación.

Además, el artículo 117 de esta misma ley establece que los concesionarios de servicios públicos sólo podrán cobrar, como máximo, por ellos, los precios que resulten de las tarifas y condiciones de aplicación autorizadas por el Gobierno. Y agrega, después, que una tarifa aplicada en estas condiciones sólo podrá ser alzada por decreto supremo.

Respecto, ahora, al futuro, sería conveniente que en los estatutos reformados se fijara un quorum especial de los dos tercios de los directores por ejemplo, para toda acuerdo relacionado con la adquisición de fuerza eléctrica perteneciente a terceros.

UNIFICACION DE LAS OBLIGACIONES

NUMERO 2.º

Inc. 1.º

Aquí se establece que todas las deudas de todas las Compañías se paguen de inmediato o después de transcurrido el plazo de excepción previsto, en bonos del 5 por ciento. Este principio está aceptado por los acreedores, de tal manera que es un hecho inamovible exento de toda futura oposición.

Inc. 2.º

Tiene por objeto llegar a un solo tipo de obligación de la Compañía Consolidada aun cuando unas tengan garantía hipotecaria y otras no.

Inc. 3.º

El dividendo de las acciones preferidas no se acumula.

Asimismo, ha estimado prudente ponerse en el caso hipotético de que el servicio o pago de las concesiones transferidas a las Compañías, no se encuentre al día.

INDISPENSABLE REVISAR LAS CONCESIONES Y CONTROLAR LAS ADQUISICIONES DE FUERZA

Pues bien, para evitar todas estas posibles dificultades, le parece indispensable que previamente a la formación de la nueva Empresa se haga una prolija revisión de todas las concesiones que se incorporen a la sociedad, se examinen los títulos, se constate la propiedad legal de ellas y se comprueben los papeles con el objeto de que estén perfectamente saneadas al incorporarse al patrimonio de la Compañía Consolidada.

Inc. 5.º

La excepción en favor de los bonos en poder de los tenedores chilenos, válida durante tres años, representa un capital ascendente a 650 mil libras esterlinas, más o menos.

EXCEPCION PARA LOS CHILENOS

Salvo esta excepción transitoria, el convenio rige para todos de la misma manera. Se hace en este número una discriminación voluntaria de la South American Power and Company, con el objeto de nivelar a un 5 por ciento, mediante las compensaciones que sean necesarias, el interés del 7 por ciento que perciba sobre la suma de \$ 3.662.200.

NUMERO 3.º

QUE SE INVIERTA EL 20%

Al decir que la Compañía reservará anualmente hasta el 20 por ciento es entendido que no puede invertirse menos de ese porcentaje, en otras palabras, que debe destinarse precisamente ese 20 por ciento al objeto que señala la glosa.

La entrada neta de que

CUBRA UD. GRATUITAMENTE EL RIESGO DE ACCIDENTES

LA EMPRESA PERIODISTICA "LA NACION", Sociedad Anónima, en su constante deseo de favorecer a sus lectores, ha llegado a un convenio con la Cia. de Seguros "La Industrial", que le permite obsequiar a sus suscritores una póliza de seguro contra accidentes hasta por \$ 10.000.

Para obtener esta póliza será suficiente la presentación de su recibo que lo acredite como suscriptor de "LA NACION" por un año, a contar desde el 1.º de enero de 1936 adelante. Esta póliza de Seguro contra Accidentes, proporciona a usted, entre otros, los beneficios siguientes:

En caso de muerte, a consecuencia de accidente, se pagará al beneficiario que el suscriptor designe, la suma de \$ 5.000.	50 % \$ 5.000 por pérdida de una pierna o un pie;
En caso de inhabilidad permanente a consecuencia de accidente, el suscriptor tendrá derecho a una indemnización máxima de \$ 10.000, sujeta a la siguiente escala:	50 % \$ 5.000 por la pérdida total de un ojo, en el caso de un asegurado que sufriendo ceguera de otro ojo;
100 % \$ 10.000 por pérdida total de los dos ojos, de los dos brazos, de las dos manos, de las dos piernas, de los dos pies o de una pierna y una mano;	30 % \$ 3.000 por pérdida de un ojo, en el caso que el asegurado sufriendo total del otro ojo;
20 % \$ 2.000 por pérdida total de un pulgar de la mano;	20 % \$ 2.000 por pérdida total de un pulgar de la mano;
15 % \$ 1.500 por pérdida de un índice de la mano;	15 % \$ 1.500 por pérdida de un índice de la mano;
10 % \$ 1.000 por pérdida de un dedo de la mano;	10 % \$ 1.000 por pérdida de un dedo de la mano;
5 % \$ 500 por pérdida total de un pulgar del pie;	5 % \$ 500 por pérdida total de un pulgar del pie;
2 % \$ 200 por pérdida total de cualquier otro dedo del pie.	2 % \$ 200 por pérdida total de cualquier otro dedo del pie.

Señor Turista:

Por su profesión está expuesto a sufrir accidentes, sea previsora, cubra este riesgo suscribiéndose a "LA NACION".

Spes adicionales lo inducen a Ud. a viajar constantemente. Suscríbase Ud. a "LA NACION" y cubrirá riesgos por accidente.

Señor Chofer:

Por su profesión está expuesto a sufrir accidentes, sea previsora, cubra este riesgo suscribiéndose a "LA NACION".

La presentación de su Recibo de Suscripción, que le da derecho para obtener gratuitamente una póliza de seguro por \$ 10.000 contra accidente debe hacerla Ud. dentro de treinta días después de

Señor Obrero:

Suscríbase Ud. a "LA NACION" y trabajará más tranquilo, en la confianza de haber previsto medios para Ud. y su familia, en caso de accidente.

Señor Peatón:

En todo momento está Ud. expuesto a sufrir un accidente, cubra este riesgo gratuitamente suscribiéndose a "LA NACION".

obtenido el recibo: en Santiago, en la Oficina Principal de "La Industrial", Agustinas 1127, y en provincias, a los Agentes autorizados de la misma Compañía.

NOTA.- El balance que antecede, comprende la consolidación de los Balances de las Compañías Afiliadas, según los datos reportados por éstas a la Compañía, y la diferencia de cambio resultante se ha cargado a "Capital Fijo".

1. Las partidas "Capital Subscrito" y "Bonos Hipotecarios" se han ajustado al tipo de cambio de \$ 95. -- por libra, esterlina en vez de \$ 40.--, y la diferencia de cambio resultante se ha cargado a "Capital Fijo".

2. Los Bonos Hipotecarios de la Compañía en cartera se han reducido del Pasivo con el objeto de mostrar el saldo neto.

3. Se ha trasladado la suma de \$ 24,476,499.50 de la cuenta "Deudores Varios" a la cuenta "Obligaciones a Compañías Afiliadas" y la diferencia de cambio resultante se ha cargado a "Capital Fijo".

4. La partida "Intereses Acumulados-Compañías Afiliadas" en el Balance de la Cía. Chilena de Electricidad Ltda., se ha ajustado al tipo de cambio de \$ 19.22 por U. S. \$ en vez de \$ 12.18, y la diferencia de cambio resultante se ha cargado a "Ganancias y Pérdidas".

5. Las Cuentas de Orden no han sido incluidas.

6. Estas modificaciones se han efectuado con el objeto de facilitar la comparación del precedente Balance consolidado con el Balance Pro-Forma de la Cía. Chilena de Electricidad Ltda., según el Ministerio de Hacienda y el señor C. E. Calder.

LOS 30 MILLOIES DE LA-
GUNA VERDE
Número 7.0
La suma aproximada de 30

DEBATE PRIMERA HORA

El contrato determina en se-

De manera que el contrato permite a la compañía destinara en 80 por ciento de sus utilidades a fines ajenos al servicio del capital, y ha considerado como capital sujeto a utilidades la totalidad del pasivo, los intereses no pagados y una serie de otras cargas. En consecuencia, con el 20 por ciento de las utilidades

El contrato determina, en consecuencia, que la Compañía obtenga una ganancia adecuada. Y el artículo 56 dice al efecto:

"Artículo 56.— Si expirado el plazo de vigencia del pliego de tarifas contenido en el artículo 175 transitorio, la utilidad neta de ambas Compañías, consideradas en conjunto, excediere durante tres años consecutivos del 14 por ciento del capital inmovilizado a que se refiere el artículo 55, el Gobierno tendrá el derecho de exigir que la Compañía pague una nueva contribución por sus utilidades futuras."

las rebajas necesarias para que aplicada al último de esos años hubieran reducido la utilidad neta en la mitad del exceso sobre el tanto por ciento indicado. Igualmente si al vencimiento del plazo a que se refiere el artículo 175 transitorio, la utilidad neta de la Compañía no alcanzare al 10 por ciento durante tres años consecutivos, la Compañía podrá alisar sus tarifas aumentando a efecto de la aprobación del Gobierno un nuevo pleigo. El mismo procedimiento arriba indicado se aplicará a la revisión de los pleigos de tarifas que más tarde puedan fijarse, pero, salvo acuerdo de

partes, no podrán mediar menos de diez años entre dos revisiones consecutivas de los pliegos de tarifas.

Es decir, si las tarifas producen una utilidad de 20 por ciento sobre el capital que ya ha señalado, podrán rebajarse en un 17 por ciento.

Servidos los intereses de las deudas, el Estado se hace socio de la Compañía, como ya he dicho, en un 66 por ciento, ante

cientemente y en un 100 por ciento en realidad, puesto que se le otorgó el pasivo de la Compañía de \$200,000 y a más se ha rebajado el interés al 5 por ciento al 5 por ciento. Digo que mediante el convenio el Estado se hace socio de la Compañía en un 100 por ciento, por que con el pasivo que los accionistas conservan el 100 por ciento, en cambio se rebaja el interés que corresponde a los acreedores, que en este caso se rebaja con los accionistas, esta rebaja al 5 por ciento es mayor que toda participación que el 5 por ciento de las utilidades. La rebaja de intereses asciende a \$400,000 al año, y es poco probable que la participación de un hombre en la

des correspondan a esas 4,400,000.
Es verosímil que la Compañía
habría preferido ceder al Estado
el 100 por ciento de las utilida-
des a cambio de mantener el ser-
vicio fijo de 8 por ciento y el ar-
porciento sobre las obligaciones.
Por eso sostengo que el con-
venio en discusión, mirado des-
de este punto de vista, es suma-
mente ventajoso para el interés
fiscal, sobre todo si se le com-
para con la situación

¿Qué pasaría sin el convenio en lo que respecta al vencimiento de las concesiones?

¿Qué pasaría con el?

El artículo 40 del contrato dice:

"Artículo 40. Expiradas las concesiones a que se refieren los párrafos anteriores por el cumplimiento del plazo...

vuestra atención por
tiempo del que habiam
scado.

Estima, como ya le ha
cho, por la unanimidad
sus miembros, que la
nencia nacional, a la
aprobación de la
Ross-Caldwell del

En cuanto a la am-
tículo 2.º de ese mis-
cumento, también
acogida.

...sólo por ser con-
venlo, sino, tam-
como se afirma en los
os pertinentes de la
ción de motivos de la
se han incorporado en
nforme, porque el
gislativo tiene, en
mecanismo
atribución com-

Salda de la Comisión
de enero de 1936.—Arce
Gutiérrez.—Hernán Figueroa
—Fernando Alessandri
Vachell.

...Fernando Gutiérrez, presidente de la Comisión.

la expropiación de los
venido o el que tenga a
tasación de peritos, na
laciones, bienes y de
toda naturaleza que
yan la totalidad de
sas de la Compañía
el valor comercial de
mo negocio estable
lor de la tasación
tre otras

reemplazo, en el estado de
se encuentren a la fecha
tasación, de todos los
muebles e inmuebles,
instalaciones, equipos,
tos y derechos de
naturaleza que componen
negocio, más una suma
represente los gastos de
dio, organización,

acumulados por falta de
nancias adecuadas para
construcción y desarrollo
las propiedades sin incul-
lor alguno por las con-
ciones y derechos que
mente hubiere pagado la
pañía, ni por las sumas
que se le hubieren paga-
do. Si la expropiación fuere

efecto antes de transcur-
diez años desde la fecha
que entre en vigencia la
aprobatoria de este pre-
el valor convenido o de la
ción se pagará con multa
20 por ciento y de lo pre-
to si se llevara a cabo al-
de los diez años siguientes.
"Si la explotación de la
a cabo antes de la fecha

En consecuencia, por el
ramos señor presidente
nismo problema al exponer
convenio. Habría que apor-
valor de tasación total de
ras y obligaciones que en

Por consiguiente el
«expropiación» subió a
normes.

Nuevamente fundido el convenio, H. Presidente. El pasivo está fijo. El valor de la Compañía en el futuro, pero en sus dos tercios, todo que aunque se quiere en juego la expropiación, temerario hacerlo es.

Greco, sin embargo, que el convenio es mucho más que una simple expropiación. El Estado no conseguirá su propósito si el expropiado no obtiene mejores condiciones que las que consultó el convenio. El convenio es un instrumento para la expropiación, pero no es el fin en sí mismo.

¿Puede pedir al banco un préstamo a un interés más bajo que el que le ofrece el banco? ¿Puede pedir al banco un préstamo a un interés más bajo que el que le ofrece el banco?

En esas condiciones para
contraria el Estado los
necesarios para expropiación
vicio.

Aún más a mi juicio me
disparate pretender expropiación
pues del convenio.

Este no sólo es una
expropiación, sino que es una
expropiación.

Voy a ir más lejos, me
sidente. Quiero ponerme
caso de que no hubiera
servicios públicos en

le, y que en estos momentos
tuviéramos tratando de la
ceación de los servicios
Creo que sería imposible
el capital necesario para
tarlos, en condiciones tan
bajas para el país que
el convenio establece
creo que dentro de la
que el convenio

Por consiguiente, la
cuestión desde el punto de
de la explotación actual de
servicios, de verificación de
concesión, de su extensión
o de su nueva cotización
convenio es mejor que
otro.

...o país encontrar
libras que para este se
rian, sino estuvierat ya en el
Solo la atmósfera que

EY
EN COLORES 40¢

...do demências (1998).

ANIVERSARIO DE LA BIBLIOTECA
JARDIN Y TERCER CONCURSO
POPULAR DE ARTE TEATRAL

Resumen de actos que hoy, mañana y el domingo llevará a cabo el Departamento de Extensión Cultural del Ministerio del Trabajo, por medio de sus secciones de Enseñanza, Obrera y de Propaganda.

Antesayero a la Biblioteca Jardín.—El éxito de las labores cumplidas por la Biblioteca Jardín

Lisette Lyon tonada por el trío de guitarristas Montero Rey y sus colegas variadas artículos por la Academia de Ciencias y Letras. Escribió a todos los otros, empleado y familia del sector.

"GOLONDRINA", COMEDIA NACIONAL EN EL TERCER CONCURSO DEL DEPARTAMENTO CULTURAL

De Quinta Normal, organizada por el Departamento de Extensión Cultural del Ministerio del Trabajo, será celebrado con un amplio festejo de arte al aire libre el próximo domingo 19, a las cinco de la tarde. El programa será desarrollado por el Cuadro de Repertorio de la Orquesta Sinfónica de Chile, que pondrá actuar mañana sábado, a las 14.30 horas, por el Tercer Concurso del Departamento Cultural en el Teatro Balmaceda. Se presentará con la celebrada comedia nacional "Golondrina", plena ex

to en el teatro al aire libre de la plaza, y con el cierre por el Orfeón Pirene Preire; palabras por un funcionario del Departamento de Riegos por Blas de Guzmán, Guillermo Carralero y Alejandro Lira; canciones en guitarra por

particularán a las señoras Prati Carrasco, Ernestina Leiva, Berta Olifuentes, Yolanda Rodríguez y María Lúcia Leiva. Los señores Humberto Verdugo, Raúl Reyes, Julio Lagos, Adolfo Cordero, Montserrat, Gutiérrez Torcuato, Moisés González, Víctor Hernández, Adamez se harán los señores Andrés Figueroa como epuntador; Raúl Aguirre como tramante, y Miguel Torcuato, como director artístico.

Se ha prohibido la entrada a niños menores de 12 años y se en carece orden y silencio durante e los señores Matias Soto y Aguilar dirige con todo respeto la obra las obras del Concurso.

Entradas gratuitas se entregará los señores en el Departamento.

REUNIONES EN LOS SINDICATOS: CARLOS MIGUEL, ET AL.

PARÉ Y MONTEIL Y CIA.

Hoy viernes, en la forma puntualizada por el programa, se celebrarán en los sindicatos Elche, para Infantil 1437 y Montijo, C.A. 1944 y 1945, a las 19.30 horas, respectivamente. En el Sindicato Elche, se hablará y se leerá el libro "El mundo del sindicalista intelectual" y en el Sindicato Montijo y C.A. se leerá el artículo "El sindicalismo y la cultura" del señor Juan Antonio de la Cruz. "Antaño, la cultura y el oficio". Los programas críticos de estos reuniones gratuitas, los leerá el señor Juan Antonio de la Cruz.

FERIA EL MATADERO

Transacciones al peso efectuadas en el remate de ayer jueves:	J. M. dest.
	10 con 4336 a 1.64 1/2, Villarrica.
NOVELLOS	J. M. dest.
	10 con 4400 a 1.67, Villarrica. J. M.

con 4852 a 1.54, Perallido, D. Y. H. dest.	con 4700, a 1.64, Casqueses, J. dest.
con 3794, a 1.87, Santa Cruz, J. B. C.	con 4574, a 1.91, Osma, L. B.
con 3780, a 1.88, Tene, E. O.	con 4576, a 1.90, Lito, J. dest.
con 3682 a 1.84, El Mamano, A. P.	con 3124, a 1.59, Lito, Curatagua, L. C.
con 3152 a 1.95, Lito, Perallido, D. Y. H. dest.	con 3224, a 1.59, Nancagua, T. H. dest.
con 7932, a 1.82, Cumaná, C. M. dest.	con 5158, a 1.58, Curid, H. V. dest.
con 3286, a 1.52, Lito, Panuelense, H. M. dest.	con 4156, a 1.37, Lito, Casqueses, J. dest.
con 3259, a 1.52, Lito, Panuelense, H. M. dest.	con 3590, a 1.36, Lito, Curatagua, L. C.
con 3234, a 1.51, Lito, Chihambarense, H. M. dest.	con 3170, a 1.55, Tene, J. P. and
con 3246, a 1.81, Lito, Chihambarense, Ch. V. H. dest.	con 3122, a 1.51, Lito, Colchagua, K. M. V. dest.
con 3329, a 1.41, Casqueses, J. de R.	con 4282, a 1.21, Perallido, C. V. Lito, con 3798, a 1.49, Lito, Angel, A. A.
con 3896, a 1.69, Colchagua, J. E. dest.	con 3692, a 1.49, Colchagua, J. M. V.
con 4434, a 1.79, Lito, Cien. P. C. dest.	con 3900, a 1.48, Lito, Chazamal, C. J.
con 3237, a 1.77, Hospital, M. L. dest.	con 3548, a 1.49, Santa Cruz, I. B. dest.
con 3430, a 1.76, Lito, Casqueses, J. de R. dest.	con 3174, a 1.48, Lito, L. O. dest.
con 3252, a 1.76, Tene, M. D. dest.	con 3206, a 1.57, Lito, Santa Cruz, T. H. C.
con 3322, a 1.78, Lito, Herrera, Cui. dest.	con 3814, a 1.25, Lito, Tals, Crim. P. C.
con 3301, a 1.79, Lito, Tene, J. P., dest.	con 2916, a 1.59, Curid, E. P.
con 3619, a 1.74, Tene, E. D. dest.	con 3438, a 1.48, Tals, L. A.
con 3496, a 1.72, Lito, La Herrera, C. M. dest.	con 2834, a 1.49, Valparaíso, D. V.
con 3100, a 1.79, Lito, Colchagua, K. M. dest.	con 2642, a 1.48, Lito, Santa Cruz, T. B. C.
VACAS	con 3840, a 1.47, Angel, A. A. J.
con 4816, a 1.69, Lito, Villarica, L. B. C.	con 2844, a 1.44, Lito, Angel, A. A.
	con 3200, a 1.49, Colchagua, J. M. V.
	con 2538, a 1.28, Lito, Santa Cruz, L. B. C.

Warren Bros. 5.62.	Italia, no se cotiza.
Westinghouse Electric, 90.62.	Bélgica, 16.94 centavos por
Woolworth, 53.	belga.
American Gas, 39.50.	Suiza, 32.66 centavos por
Atlas Corporation, 13.12.	franco.
Brazilian Traction, 10.12.	Alemania, 40.46 centavos por
Cuban American Sugar, 7.75.	reichmark.
Electric Bond Share, 17.87.	Alemania, 23.75 centavos por
Niagara Hudson Power, 10.25.	marcos registrado.
Standard Oil Indiana, 35.75.	España, 13.72 centavos por
Swift International, no se coti-	peseta.
za.	Yugoslavia, 2.31 centavos por
United Gas, 5.	dinar.
Chasques Trust, 65.80.	Holanda, 63.21 centavos por
Chas. National Bank, 41.50.	florin.
First National Bank Boston,	
40.	(PASA A LA ULTIMA PAGINA)
National City Bank, 37.50.	
Chile bonos 6 o/o, 14.50.	
Chile bonos 6 o/o, 1961, 14.25.	

Chile	Caja 6 1/2 o.o.	1957,	12.25.
Chile	Caja 6 3/4 o.o.	1961,	12.50.
Chile	Caja 6 o.o.	1961,	12.25.
Chile	Caja 6 o.o.	1962,	12.25.
Perú	bonos 6 o.o.	1960,	13.50.
		1961,	12.50.

COTIZACIONES DEL CAMBIO
NUEVA YORK, 16.—(U. P.)—
Cotizaciones del cambio:
Inglaterra, 4.9825 dólares por
libra esterlina.
Francia, 6.63 centavos por

COMPANIA SALITERA DE
TARAPACA Y ANTOFAGASTA

Cítase a los tenedores de bonos sin intereses, de esta Compañía, a Junta de Acreedores para el 27 de enero de 1936, a las 5 P. M., en Santiago, Agustinas 1070, 4.º piso.

Esta Junta se celebrará en conformidad a los artículos 45 y 46 de los Estatutos y tendrá por objeto someter a su consideración los acuerdos del Directorio sobre el procedimiento de amortización de esos bonos.

Sólo tendrán derecho a voto los tenedores de bonos que antes del 24 de enero depositen en el lugar indicado sus bonos o certificados bancarios de custodia de los mismos, y la Compañía les entregará un recibo con el que acreditarán su derecho de concurrir y votar.

EL DIRECTORIO.

7

AGUSTINAS 1269 — CASILLA 81-D.

TARZAN Y EL HOMBRE-LEON (74) Por EDGAR RICE BURROUGHS



De acuerdo con el relato de Eyad, una de las chicas fué muerta por un león y la otra capturada por los gorilas. El árabe no sabía que en aquel momento, tanto Rhonda como Naomi se encontraban en poder de los monstruos. Tarzan abrió los dientes en una sonrisa de ira. "Voy a aquel valle para ver lo que pasa", dijo.



"Usted y West vayan a las cascadas—prosiguió el hombre-mono. Eyad puede guiarlos hasta allí. Sin agregar una palabra más, Tarzan giró sobre sus talones, subió de un salto a un árbol y desapareció con dirección al misterioso Valle de los Diamantes, evidentemente custodiado por un ejército de feroces gorilas.



Rhonda Terry luchaba desesperadamente para librarse de las garras de la enorme bestia que la sujetaba. En aquel momento sentía que no la había matado el león. La joven estaba indefensa en poder de aquellos monstruos de gigante. El monstruo la alzó con suma facilidad debajo de su peludo brazo.



"Quédala, quédala—le dijo el gorila—de lo contrario le torceré el pescuezo". La muchacha, sorprendida por el increíble hecho de que la bestia hablara inglés, guardó silencio. "Te conviene más no hacerlo—observó el otro monstruo—. El poderemos hacerte si no monarca. El poderemos hacerte si no monarca. Hacer tiempo que quiere tener una hembra como ésta..."

Aeroplano especial para el Negus

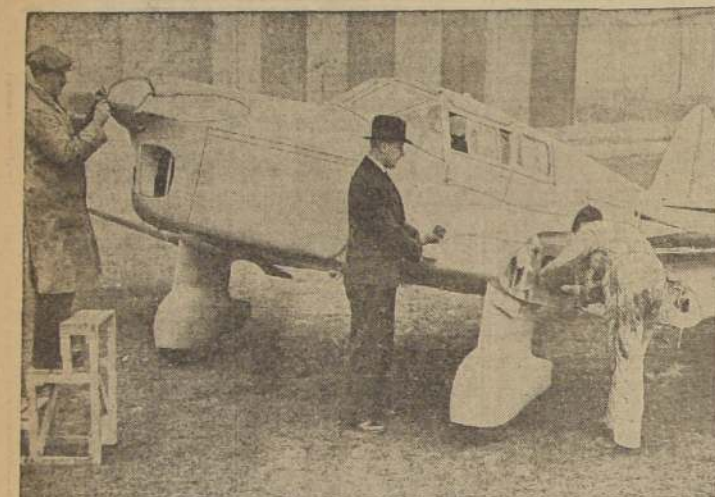

Este aeroplano especial fué construido para el Emperador Haile Selassie de Etiopia en el Aeródromo de Gravesend, Inglaterra. Es un avión de alas bajas, con cuatro asientos, todas las comodidades de un automóvil y puede alcanzar una velocidad de 172 millas por hora. El capitán E. W. Percival (izquierda), dirige los ajustes finales en el mecanismo antes de que el aparato sea embarcado hacia Etiopia.

(Foto UNITED FEATURE SYNDICATE)

A las olimpiadas de Berlín



Vemos aquí a las lindas jovencitas que integran el equipo femenino de patinadoras de fantasía que representarán a Norte América en las Olimpiadas de Alemania. De izquierda a derecha, Estelle Weipel, de Buffalo; Audrey Peppé, de Nueva York; Louise Weigel, de Buffalo; y Maribel Y. Vinson, de Winchester, campeona norteamericana.

(Foto UNITED FEATURE SYNDICATE)

Inspección de Casas de Préstamos
REMATE DE PRENDAS DE PLAZO VENCIDO

HORA	AGENCIA DIRECCION	NUMEROS
9.30	LA SAN MARTIN, Av. Portu-	
10.30	LA NACIONAL, diez de julio	19407-21290 2896-3977
11.00	LA SAN MARTIN, Av. Portu-	24381-25633 54034-55010
15.00	LA SAN MARTIN, Av. Portu-	19185-19547 90649-91085
16.00	LA PROTECTORA, calle Rosas	31018-31679 6618-6763

HORA	AGENCIA DIRECCION	NUMEROS
10.00	EL MONTEFIO UNIVERSAL, San Bernardo	74911-75377 78930-79280
10.30	LA GRAN VIA, San Bernar-	67131-69829 P 75848-77922

HAY: Cables, ropa de cama, alfombras, teleros de ropa, géneros de seda y lana, zapatos, instrumentos, etc.

Las prendas estarán a la vista dos horas antes del remate.

PAGO AL CONTADO EL INSPECTOR

REMATE DE OBJETOS VARIOS

CONTINUA HOY DESDE LAS 9½ HORAS

Caja de Crédito Popular

PASAJE CAPUCHINAS 762, ESQUINA

SAN PABLO 1130.

Informaciones comerciales e industriales del exterior

(DE LA PAGINA ANTERIOR)

Argentina, 33.06 centavos por peso (oficial).
Argentina, 27.10 centavos por peso (no oficial).
Perú, 2.487 dólares por libra peruana.
Suecia, 25.58 centavos por corona.
Noruega, 24.94 centavos por corona.
Dinamarca, 22.17 centavos por corona.
Portugal, 5.5225 centavos por escudo.
Austria, 18.90 centavos por schilling.
Brasil, 6.59 centavos por mil-reis.
Chile, 5.45 centavos por peso.
Japón, 29.06 centavos por yen.

BUENOS AIRES, 16 (U. P.)— Cotizaciones del cambio libre: (Comprador).
Dólar, 2.67.
Libra esterlina, 18.25.
Cien francos franceses, 24.85.
Cien liras no se cotizó.
Cien pesetas, 50.50.
(Vendedor):
Dólar, 3.70-2.
Libra esterlina, 18.25.
Cien francos franceses, 24.35.
Cien liras no se cotizó.
Cien pesetas, 50.50.

MERCADO DE VALORES
NUOVA YORK, 16 (U. P.)— El mercado de valores cerró activo, con movimiento de fracciones, con acciones de acción hasta más de un punto de alza.

Los bonos cerraron activos: sin embargo, las acciones de comunicaciones estuvieron a la cabeza en la situación.

El trigo cerró firme, el algodón, en cambio, cerró flojo. La libra esterlina cerró a 4.9587 dólares.

Las ventas alcanzaron a tres millones ciento diez mil acciones.

El algodón bajó algo en el mercado, pues las compras han sido únicamente para cubrir posibles necesidades.

CASA VICTOR ARAYA L.
AGUSTINAS 715 esq. CLARAS, CASILLA 1711, TEL. 43307.

Remate semanal judicial y voluntario de menajes de casa, piano, refrigeradores, bicicletas, monturas inglesas, etc.

DEL SEÑOR VICTOR A. DRAILLER,
trasladados a la Casa de Remates

y por orden del 2.º Juzgado Trabajo, Julio López con Urda, Seguro Marítimo y varios consignatarios. SALONES, SALAS, HALLS, GALERIAS, ESCRITORIOS, COMEDORES, DORMITORIOS, BAÑOS, COCINAS, REPOSTEROS, PATIOS, ETC.

A la vista desde hoy, a las 9 horas.

Víctor Araya L., Carlos Schmidt Roestel,
MARTILLEROS DE HACIENDA.

NOTA.—En venta privada en nuestra Sección Tienda: regalo

El ardor se mantiene firme, habiendo demanda por las variedades cubanas.

La United States Copper Association ha estimado que los stocks mundiales de cobre, durante el año 1933, han bajado en 102,000 toneladas, a un total de 463,300. En el mes de diciembre los stocks mundiales aumentaron en 9,000 toneladas. La producción de los Estados Unidos aumentó en 10,000.

NUOVA YORK, 16 (U. P.)— Las acciones abrieron hoy firmes y bastante activas.

El algodón abrió irregular y con precio de 11.76 centavos por libra para las entregas en enero.

EL ORO
NUOVA YORK, 16 (U. P.)— El precio del oro es de 140 dólares con 10 peniques por onza para el día de hoy, siendo el valor de las operaciones en este metal, de 87,000 libras esterlinas.

EL DOLAR
NUOVA YORK, 16 (U. P.)— El dólar abrió hoy en este mercado a razón de 4.9582 dólares por libra esterlina, y el franco francés, a razón de 74.93 1/2 francos por libra esterlina.

LA LIBRA ESTERLINA
NUOVA YORK, 16 (U. P.)— Cotizaciones de la libra esterlina en moneda extranjera:

Estados Unidos, 4.9582 dólares.
Francia, 74.93 1/2 francos.
Belgica, 29.30 belgas.
Alemania, 12.29 reichsmarks.
Finlandia, 226.87 marcos.
Austria, 25.50 schillings.
Holanda, 61.87 florinas.
Italia, 16.20 liras.
Suecia, 19.39.5 coronas.

PARIS, 16 (U. P.)— El dólar abrió hoy en esta plaza a razón de 15.08 1/2 francos, y la libra esterlina, a 74.93 francos.

LAUTARO NITRATO Y CO.
NUOVA YORK, 16 (U. P.)— Las acciones de la Lautaro Nitrate y Co. se cotizaban a 7.25.

NUOVA YORK, 16 (U. P.)— Las acciones del 5.º de la Corporación de Ventas de Salitre y Yodo se cotizaban a 75.50.

LA LIBRA ESTERLINA
NUOVA YORK, 16 (U. P.)— Cotizaciones de la libra esterlina en moneda extranjera:

Estados Unidos, 4.9582 dólares.
Francia, 74.93 1/2 francos.
Belgica, 29.30 belgas.
Alemania, 12.29 reichsmarks.
Finlandia, 226.87 marcos.
Austria, 25.50 schillings.
Holanda, 61.87 florinas.
Italia, 16.20 liras.
Suecia, 19.39.5 coronas.

NUOVA YORK, 16 (U. P.)— El dólar abrió hoy en este mercado a razón de 4.9582 dólares por libra esterlina, y el franco francés, a razón de 74.93 1/2 francos por libra esterlina.

El banquete de los peregrinos en Londres



Los banquetes que da la Sociedad de los Peregrinos en Londres son siempre por los distinguidos invitados que asisten. Recientemente dicha sociedad dio un banquete en honor de los delegados a la Conferencia Naval, Aquel venes a los personajes de los muchos presentes. De izquierda a derecha: el Embajador de Estados Unidos, Robert W. Bingham; Lord Derby y Charles Corbin, Embajador de Francia en Londres. (Foto UNITED FEATURE SYNDICATE)

Un Yelmo lleno de oro



Esta interesante fotografía tomada en Roma al Premier Mussolini de Italia sosteniendo un yelmo de guerra, lleno con anillos nucleares de oro durante la guerra, que cubren millones de hombres y mujeres el Día de la Fe. Los anillos de oro de acero para reemplazar a los de metal precioso era para contribuir a que Italia sostenerse por sí sola frente a las "sanciones".

DOUGLAS FAIRBANKS Y SU COMPANIA



Entre las importantes personalidades que se reunieron en el famoso sitio de recreo invernal en St. Moritz, figura Douglas Fairbanks, famoso actor de cine, quien se divorció recientemente de Mary Pickford, y quien, algunas veces se ha informado que está casado en matrimonio con Douglas. Aquí se le ve en una "carricatura" en trineo sobre la nieve.

(Foto UNITED FEATURE SYNDICATE)

WANGANUI (Nueva Zelanda), 16 (U. P.)— Las ventas de lana alcanzaron a 30,000 fardos, el 96.60 de los cuales fueron vendidos principalmente para el Continente. Los precios estuvieron a la par con Napier, pero fueron encañados para las lanas de cardar. Gran Bretaña, Japon y Alemania compraron activamente.

NUOVA YORK, 16 (U. P.)— Al término de las operaciones en el mercado del azúcar en bruto, se registraron los siguientes precios en dólares por bolsas de cien libras:

Entero, 2.26.
Marzo, 2.23.
Mayo, 2.21.
LIVERPOOL, 16 (U. P.)—