TIEMPO PARA SANTIAGO:
BUENO. NUBOSIDAD PARCIAL
TEMPERATURA DE AYER:
MAXIMA: 19.4 grados C. a las 16 horas 30 minutos.
MINIMA: 8.7 grados C. a las 4 horas.
El sol salió a las 8 horas 28 minutos, y se pondrá a las 19 horas 42 minutos.— La Luna sale a las 21 horas 32 minutos y se pondrá a las 8 horas 48 minutos (día 10).
FASE: Cuarto menguante el día 14.

LA NACION

AÑO XLI — LUNES 9 DE DICIEMBRE DE 1957 — SANTIAGO DE CHILE — PRECIO: $ 30.— N.o 14.614

EDICION DE 22 PAGINAS

DEPORTES	1 a 6	VIDA SOCIAL	Pág. 15
TURF	7 y 8	CABLES	16 y 17
CRONICA	9, 10, 11 y 13	PROVINCIAS	18
POLICIA	11	ECONOMICOS	20
REDACCION	12	TEATROS	20 y 21
POLITICA	13	MAGAZINE	22

SAN LUIS VENCIO A O'HIGGINS Y SIGUE SEGUNDO

La Serena empató con Calera.-Colo Colo ganó el clásico del básquetbol

EL baloncesto femenino fue uno de los pocos deportes que ayer dio señales de vida, en razón del mal estado de las canchas. En División de Honor, salieron airosas las chicas del Dávila Baeza, que superaron a Ferroviarios-Alameda por 41-23, manteniéndose invictas en el certamen, y las de Colo Colo, que derrotaron a las de Santiago Morning por 38 a 24. En el mosaico, cuatro notas gráficas de la reunión de anoche en la cancha de San Ignacio con Franklin. Al extremo superior izquierdo, Olga Pizarro levanta sus brazos y bloquea a Maribel Soto, de Colo Colo (11), mientras al centro observa la acción María Claveria (3), de Santiago Morning. A la derecha, arriba, Ismenia Pauchard, centro-pivot de Colo Colo, salta y se posesiona del balón en un rebote, en tanto que Olga Pizarro y Eliana Pérez, de Santiago, quedan anuladas. Abajo, a la izquierda, otro pasaje del partido Colo Colo-Santiago Morning; con la pelota, disponiéndose a lanzar, Ismenia Pauchard, que ha burlado a María Claveria, atrás de ella y a Olga Pizarro, al lado. Al frente, Eliana Pérez lapa a Maribel Soto. Por último, al extremo interior derecho, Lucrecia Teran atrapa sonriendo el balón, esquiva a una adversaria y se dispone a entrar en juego. "Luca" fue gran figura de su cuadro —Dávila Baeza—, en el partido que éste le ganó fácilmente a Ferroviarios-Alameda.

CATASTROFE AEREA EN ARGENTINA (Información página 11)

AQUI SE ADVIERTE la prestancia y aplomo de Ricardo González. Los ojos bien abiertos, fijos en el rival, dominando la situación, despierta la mente y veloces los brazos. Combate frente al italiano Sergio Milán. Con este estilo superó ampliamente a Roberto Lobos, el sábado último, en el ring del Luna Park, de Buenos Aires. El match resultó demasiado apresurado para el chileno, que tiene todavía escasa experiencia internacional con rivales de jerarquía.

INTELIGENCIA, ESTILO, VIGOR; EN SUMA, JERARQUIA.-

"Pascualísimo" llaman ahora al campeón

Enteramente favorables son los comentarios de la prensa argentina para el nuevo y formidable triunfo de Pascual Pérez.— Eso sí que, en lo económico, la pelea fue un fracaso, a tal extremo que la próxima pelea del campeón será en el extranjero, según lo dijo Lázaro Koci, manager del vencedor y copromotor del espectáculo.— Los diarios españoles atrasaron su salida, en la esperanza de poder anunciar una victoria de Martín con grandes titulares.

BUENOS AIRES, 8 (UP).— El campeón mundial de peso mosca, Pascual Pérez, que parece mejorar con la edad, busca ahora una pelea con una bolsa grande en el extranjero, después de defender anoche su título con una victoria por knockout en el tercer round sobre su adversario, el fuerte pegador español Young Martín.

Pérez, que tiene 31 años de edad, derribó a Martín por la cuenta fatal en la tercera vuelta de su pelea a 15 rounds en el Estadio de Boca Juniors ante una concurrencia de 45.000 espectadores. Fue el cuarto knockout en cinco combates de defensa del título por el campeón más pequeño del mundo, que subió al ring pesando sólo 48.050 kilos. Martín acusó el límite máximo de la categoría de 50.800 kilos.

El campeón argentino desencadenó una tempestad de ovaciones con la repentina combinación de golpes que dieron por tierra con el español. Pero Lázaro Koci, manager de Pérez y copromotor de la pelea de anoche al aire libre, tenía sus miradas puestas no sólo en el ring sino también en la mitad vacía de los asientos del Estadio, cuya capacidad es de 87.000 personas.

"La próxima pelea de Pérez será fuera de Buenos Aires", dijo Koci antes del combate, evidentemente decepcionado por la escasa concurrencia de público que dejó en taquilla, según cálculos, 2.800.000 pesos. El primero en ofrecer a Pérez una pelea por el título fue Rafito Cedeño, manager del joven peso mosca venezolano, Ramón Arias, que vino expresamente a Buenos Aires para ver el combate de anoche y negociar una pelea en Caracas. Cedeño ha ofrecido a Koci 40.000 dólares, libres de impuestos, más los gastos pagados para enfrentar a Pérez con Arias.

Martín, recio pegador de zurda, llevó la iniciativa en los dos primeros rounds, que el español ganó por pequeño margen de puntos. El desafiante, campeón mosca de Europa y hombre de sólo 23 años, no pudo conectar con su izquierda poderosa un solo golpe efectivo a su movedizo adversario que con su constante juego de piernas y esquives era un blanco muy difícil de alcanzar. Cuando Martín cometió el error en la tercera vuelta de acercarse para cambiar golpes, el estilista argentino aprovechó la oportunidad.

Con un gancho de derecha sobre una izquierda larga de Martín que no dio en blanco, el campeón hizo retroceder al español y en seguida le asestó un ganchito de izquierda al cuerpo que lo hizo doblar. Con notable rapidez, Pérez conectó otro gancho de izquierda pero esta vez a la mandíbula del español, golpe que precedió al cross de derecha que puso fin al combate. Martín cayó sentado y luego quedó tendido sobre su costado izquierdo. El knockout se produjo a los dos minutos y siete segundos, aunque el español se puso de pie uno o dos segundos después de terminar la cuenta, estando todavía groggy.

Una vez en su camarín el español declaró: "No sé lo que me ocurrió. Recuerdo un tremendo golpe en la cabeza, y después de eso nada más. Que lástima. Estaba justamente entrando en calor".

Por su parte Pérez comentó al referirse a su adversario: "Es un fuerte pegador y conecto dos golpes que me hicieron mal en el segundo round". Un gancho de izquierda al cuerpo y una derecha a la cabeza". Añadió en seguida: El golpe de nocaut lo vi clarito. Lancé una izquierda larga. Quedó con el cuerpo descubierto y envió una derecha. Se encogió y entonces lo calcé con un cross de izquierda al hígado. Ahí terminó la pelea. Un cross de derecha a la mandíbula lo tumbó por toda la cuenta. Estaba seguro de que no podría levantarse".

BUENOS AIRES, 8. — (UP). — Toda la prensa vespertina saluda alborozada la victoria de Pascual Pérez ante el español Young Martín reteniendo su título de campeón mundial de categoría mosca.

"Crítica" titula su comentario de primera página con un nuevo superlativo: "¡Pascualísimo"! y afirma: "Todo elogio es poco para Pascualito. Inteligencia, estilo, vigor, en suma, jerarquía."

"La Razón" declara en un título a ocho columnas: "Continúa en las mejores manos el título mundial de la categoría mosca".

"Noticias Gráficas", afirma que Pérez "retuvo el título a lo gran campeón" y publica un recuerdo titulado "Sabe perder con altura", en el que elogia la actitud de Young Martín, decía rando que "este pequeño y grande español no dejó de responder con la hidalguía que caracteriza a los campeones de verdad, cuando se le requirió por radiofonía su impresión sobre la pelea que tanta contrariedad le había producido". Agrega que las declaraciones de Martín, relatando cómo fue puesto fuera de combate y la desilusión que la derrota le produjo, han borrado "una impresión poco favorable, porque algunos telegramas lo hacían presumir de excesivamente jactancioso" y "nos muestran la verdad de su personalidad".

MADRID, 7. — (UP). — Los cronistas deportivos españoles esperaban que Pascual Pérez, vencierа a Young Martín pero no tan rápidamente como le venció en el encuentro de anoche.

Muchos manifestaron hoy que aunque Martín dijo que lucharía "por España" en realidad luchó por su apoderado, Jules Avernin.

Según el Avernin está dirigiendo "muy aprisa" a Martín, que no está aún preparado —dicen— para combatir contra un boxeador de la categoría de Pérez.

Los periódicos atrasaron su tirada esta mañana con la esperanza de anunciar la victoria de Martín con grandes titulares.

Todos, con excepción de "Marca", que es un periódico deportivo, se limitaron a publicar una breve nota informando del triunfo de Pérez.

"Marca" publicó una larga información que le telefoneó su corresponsal desde el ring.

La información, sin embargo, contiene muy poco de la pelea en sí. La mayor parte está dedicada a los preliminares y detalles accesorios anteriores al combate.

AQUI ESTA PASCUAL Pérez recibiendo la atención de su entrenador Felipe Segura. El campeón del mundo de peso mosca retuvo su corona en su quinta defensa, apabullando al español Young Martín. Pérez y su manager, Lázaro Kocci, estudian ahora la posibilidad de ir a Caracas para enfrentar a Ramón Arias, el vencedor de Pardo y otros hombres del escalafón mundial. Le ofrecen 40 mil dolares.

Regresa el campeón

ALFONSE HALEIN, el nuevo e incontestable campeón mundial de boxeo peso gallo, acaba de volver a Francia después de su victoria sobre el mexicano Macías. Helo aquí a su llegada en el aeropuerto de Orly, luciendo su cinturón de campeón mundial. (Foto SFI.)

SANGRE AZUL

Dos grandes y auténticos campeones son Ricardo González y Pascual Pérez, los vencedores de Roberto Lobos y Young Martín.— Muy apresurada la pelea de "Peloduro" con el brillante estilista, campeón sudamericano.— No hay mosca en el mundo que aguante la pegada de Pascualito.

PERSONALMENTE, la derrota categórica de Roberto Lobos a manos del argentino Ricardo González no nos toma de sorpresa. Siempre pensamos que "Peloduro" no estaba en condiciones de vencer a un pugilista de singular destreza y habilidad, con un estilo de boxeo muy personal, pero lucido y sobre todo eficaz. "La Guía Pugilística", anuario que se publica en Buenos Aires, le otorgó a Ricardo González el título de el "Boxeador del Año". Pero la mejor ratificación de su capacidad la recibió Gonzalito de la ANB cuando lo incluyó en el ranking mundial de la categoría pluma, otorgándole el sexto puesto. Se trata, pues de un valor auténtica. De una figura de excepción en el plano del pugilismo sudamericano.

RAUL H. LEPPE

Es notable el proceso de transformación que ha experimentado González. Nosotros lo conocimos en el Campeonato Panamericano de 1951, en Buenos Aires. Era un peleador desluciido, muy enredado. El más opaco de los "campeones por decreto" que obtuvo Argentina en aquel torneo. González ingresó al profesionalismo bajo la tutela de los hermanos Tino y Alfredo Parrilla. Y el proceso a que aludimos se repitió en manos de aquellos dos grandes maestros muy serios y capaces. El pugilista desluciido pasó a convertirse en un estilista brillante, completo; un boxeador de magnífica calidad. La vimos realizar varias exhibiciones en el ring del Luna Park. Posee armonía de movimientos, tiene plasticidad, los brazos son veloces en la ejecución y sus golpes son secos, sólidos, aunque no potentes. Mantiene siempre los ojos abiertos, mira fijo al rival, ejercitando el dominio completo del ring. Con estas armas Gonzalito sabía que tendría que arrollar la oposición a "Peloduro" Lobos, boxeador chileno, el boxeador sacrificios y dedicación permanentes. Un espectáculo sólo la concurrencia. Alto, gimnasio proporcionado. Ya es campeón con las condiciones naturales; hay que perfeccionarlas. Ricardo González, muchacho humilde y honesto, es todo un campeón. Se merece realmente la corona de campeón sudamericano. Tendrá todavía que subir arriba y de poner su pelo en moscas, desde ya nos atrevemos a vaticinarle un porvenir brillante en el título mundial. Aparte de su profesión de boxeador, el flamante monarca se prepara para estudiar medicina.

LA DERROTA de Lobos hay que atribuirla fundamentalmente, a la superioridad del rival. Recibió una verdadera paliza, hasta tuvo fuerza de combate. Pero luchó con hombría y entereza los tres duros rounds del final. Quedó sí, en evidencia, su imperfección. Le faltaron recursos para luchar ante un hombre de la calidad de González. Sin embargo, hubo otros factores que tienen que haber incidido en su actuación. El match fue prematura para él. En el lugar de Héctor Rodríguez, no habríamos aceptado, mucho menos si se consideraba que "Peloduro" venía saliendo de las lesiones que recibiera en su pelea anterior con Casimiro Miranda. Dichas las cosas con sinceridad, hay que admitir que aparte de Raúl Vargas, Lobos no había tenido hasta ahora un contrincante de jerarquía similar a la de González. Esa pelea con el mendocino fue muy buena, la mejor de 1956. Lobos estaba en la plenitud de sus medios, peleaba en su casa y se supuso ampliamente. Y en cambio, Vargas se mostró superior aun cuando el fallo de los jueces fue un empate. Con ese combate bien pudo iniciarse la etapa definitiva de Lobos hacia su consagración, y lamentablemente llegaron los hechos que son del dominio público y que, prácticamente, paralizaron el boxeo profesional chileno en el presente año. Lobos actuó poco, es cierto, y mucho espaciada, no se afirmó en su ascenso y llegó, entonces a su encuentro con González sin haber adquirido la solidez y la experiencia necesarias para quien busca una corona sudamericana. Hasta su pelea con Arturo Rojas, rindiendo poco este último, nos lo mostró a medio camino, en un punto todavía indeciso de su trayectoria. Es muy severo y hasta amarga la lección, pero de ella Lobos es capaz de sacar una experiencia positiva. Se trata de un muchacho firme —lo probó a través de la lucha tan desigual—, quiere su profesión y tiene interés en seguir arriba. Lo demás tendrá que hacerlo su manager Héctor Rodríguez.

PASCUALITO Pérez es el boxeador más grande que ha producido América del Sur. En esto se me ocurre, estamos todos de acuerdo. Es el primero que ha llegado hasta un campeonato mundial. Y su trayectoria es admirable, casi sin parangón en el mundo entero. Cumplió el ciclo completo mostrando en cada faceta aspectos de su calidad, su madera de campeón. En su país, fue campeón de Mendoza, Guantes de Oro y de Argentina. En el campo internacional conquistó el título de Campeón Latinoamericano y tras ello el de Campeón Olímpico, en Londres. Ya era un valor de jerarquía mundial y nos dió todavía una nueva y terminante prueba de ello al arrebatarle al japonés Shiraí el campeonato mundial.

Hemos tenido la fortuna de ver buena parte de la campaña de Pascualito como amateur y profesional. Nos honramos con su amistad y la de Lázaro Koci, el hombre que lo eleva hasta el cetro. Jamás hemos dudado de su calidad extraordinaria. En su peso es un valor excepcional. Su poderío físico permite compararlo con un tanque de bolsillo. En sus 48 kilos o menos, hay puros músculos. Y pega una barbaridad con las dos manos. A Young Martín lo trituró con un solo derechazo como para dejar en claro de que eran ridículas algunas afirmaciones en el sentido de que le tenía miedo al español. Pascual Pérez es un campeón con toda la barba, monarca indiscutido, sin rival a la vista. Su reafirmación en el trono debe alegrarnos a todos los sudamericanos, particularmente a los chilenos, por tenerlo tan cerca y sentirlo como cosa nuestra. ¡Qué lástima que Germán Pardo no haya tomado su responsabilidad en serio! Habría haber sido un digno adversario del gran campeón. Ocurre a veces, que los Gonzáles y los Pérez son también de sangre azul. El boxeo argentino les tiene.

Porto ganó 2 por 1 a Sporting y es puntero

OPORTO, 8 (UP). — Porto F. C. derrotó a Sporting, de Lisboa, por dos goles a uno en el "partido del año" del fútbol portugués, pasando a ocupar el primer lugar en la tabla de posiciones.

80.000 personas, muchas venidas de todos los puntos del país presenciaron el dramático partido entre los dos punteros de la competencia.

En la primera rueda del torneo, Sporting venció a Porto por uno cero, en Lisboa.

Los restantes partidos del décimocuarta fecha del torneo portugués, terminaron como sigue:

Benfica con Setubal, 4-0.
Académica con Belenenses, 3-1.
Lusitano con Praga 3-2.
Oriental con Salgueiros, 3-3.
Caldas con Guf, 3-2.
Barreirense con Torriense 4-1.
La tabla de posiciones queda así:
Porto, 26; Sporting, 23; Benfica, 19; Lusitano, 15; Belenenses, 14; Académica, 14; Barreirense, 12; Praga 13; Torriense, 11; Caldas, 11; Salgueiros, 10; Guf, 9; Setubal, 6 y Oriental, 6.

BOXEO al día

NUEVA YORK, 8.— (U. P.)— Yoss Durelle, campeón mediopesado de Canadá, es favorito en la proporción de doce a cinco sobre Jerry Luedec, en la pelea a diez rounds que sostendrán el martes en la arena de Tampa, Florida.

Durelle, tercero en la clasificación de los aspirantes al título, tiene el antecedente record de 45 victorias, doce derrotas, dos empates y una pelea anulada. De sus 45 triunfos, 23 han sido por la vía rápida. Luedec, por su parte, ha registrado 12 nocauts en 23 victorias y ha perdido seis encuentros y empatado uno.

Sao Paulo será escenario de otras de las peleas importantes de la semana. Archie Moore, campeón mundial de la división medio pesada, se enfrentará en la ciudad brasileña a Luis Ignacio, en un combate a diez asaltos señalado para el viernes.

La arena St. Nicholas, de Nueva York presenciará en la pelea estelar de su programa de mañana lunes, el encuentro entre los ligeros Francie Ryff y Frank Ippolito.

Otras peleas importantes de la semana son las de Yama Bahama vs. Arthur King, el lunes, en Toronto; Kenny Lane con Luke Easter, el lunes, en San Francisco; Germinal Bailarín con Italo Scortichini, el lunes, en París; Bob Baker con Rick Richardson, el martes, en Londres; Bobby Lane con Angelo Defendis, el martes, en Miami; Kind Anahuac con Dwight Hawkings, el jueves en Los Angeles; Archie Mobride con Ingemar Johnansson, el viernes, en Gothenburg, Suecia; Duke Harris con Willie Greaves, el sábado, en Detroit; Alfredo Escobar con Vince Delgado, el sábado en Hollywood y Tobstone Smith con Giancarlo Garbelli, el sábado, en Milán.

—O—

BUENOS AIRES, 8.— (U. P.). — El sábado próximo cumplirá su segunda presentación en el Estadio Luna Park el pésil español Manolo García, enfrentando a Raúl Vargas, que recientemente empató con el campeón argentino y sudamericano de categoría pluma, Ricardo González. En su primer combate García empató con Manuel Alvarez, ex campeón argentino de dicha división.

—O—

PARIS, 8.— (U. P.).— El pugil francés Felix Chiocca, aspirante oficial al título europeo de peso gallo, derrotó anoche por puntos al alemán Gerd Müller.

RODRIGUEZ DIO A LA SERENA EL GOL DE EMPATE ANTE U. CALERA

A uno igualaron ayer estos elencos en el Estadio Municipal de La Calera.— Fernández gran figura del team serenense.

CANCHA: Estadio Municipal de La Calera.
PUBLICO: 4.700 personas.
SOCIOS: La Serena, 1.041; Unión La Calera, 396.
RECAUDACION: 399.900 pesos.
ARBITRO: Adolfo Reginato.

UNION LA CALERA (1): Moscoso; Zuleta, García y Rojas; Fanelli y Gatica; Torres, Orellana, Calderón, Ferreira y Espinoza. Goleador: Calderón.

LA LA SERENA (1): Fernández; Véliz, Rodríguez y Velásquez; Henríquez y Suárez; Escalona, López, Verdejo, Novoa y Ossandón. Goleador: Rodríguez.

FRENTE A UN RIVAL notoriamente crecido, por actuar en su medio y contar con el aliento de su público, Deportivo La Serena estuvo a punto de sufrir un serio traspiés y regresar derrotado a sus pagos, en la confrontación que ayer sostuvo con Unión La Calera, en La Calera. Sin embargo, un hombre libró a los del Norte Chico de un contraste. Y ese fue el arquero Fernández. Dominando solitariamente el conjunto local, se vio acribillado por el quinteto ofensivo calerano, pero, en una tarde realmente excepcional, atajó todo en el segundo tiempo, y cuando Unión La Calera estaba en ventaja 1-0, por gol de CALDERON, a los 44 minutos de la fracción inicial. Esto levantó la moral del elenco visitante, que se defendió airosamente y contrastó vigorosamente en el último cuarto, hasta lograr, por intermedio de RODRIGUEZ, a los 38 minutos, el anhelado tanto de empate.

El partido, en líneas generales, pese al dominio calerano, fue interesante hasta el último minuto, y agradó a la concurrencia, que se retiró ampliamente satisfecha del espectáculo presenciado. Lucieron en el equipo local: Moscoso, Zuleta, Ferreiro y Orellana; en tanto que en La Serena lo hicieron Véliz, Suárez y López.

CAMPEONATO NACIONAL DE BOXEO.-

Le quitaron un triunfo a Lacoste

Y dieron por ganador al temuquense Crispín Gavilán.— Buen éxito constituyó la inauguración del torneo, aunque sólo concurrieron 1.500 personas.

PUNTA ARENAS (Especial). — La reunión inaugural del Campeonato Nacional de Boxeo Amateur resultó interesante aún cuando la asistencia de público no sobrepasó las 1.500 personas. Esta concurrencia desalentó a los organizadores, pues estimaban que asistirían alrededor de tres mil, ya que el financiamiento del torneo ha provocado subidos gastos a la Asociación de esta ciudad.

En los instantes previos a la iniciación del campeonato, el vicecampeón olímpico Ramón Tapia, izó el Pabellón Nacional; luego el doctor Alfonso Chelén, presidente de la Asociación, en un vibrante discurso dio por inaugurado el certamen boxeril, tomando de pasada el juramento de estilo a los aficionados de todas las Asociaciones concurrentes que son: Iquique, Antofagasta, Santiago, Talca, Concepción, Temuco, Valdivia, Militar, Fuerza Aérea y Punta Arenas. Las representaciones de San Fernando, Naval, Osorno, Puerto Montt y Ferroviaria, deben llegar hoy a esta ciudad sede del campeonato. Los resultados de esta primera etapa, son los siguientes:

MOSCA — Zenón Badilla (Valdivia) venció por puntos a José Lerma (Valparaíso) y Eugenio Baeza (Santiago) en la misma forma a Juan Meléndez (Talca).

GALLO — Crispín Gavilán (Temuco) fue declarado ganador por puntos sobre Sergio Lacoste (Santiago). Es el primer fallo errado que se registra en la iniciación de esta competencia pugilística nacional. El triunfo debió haber sido del púgil metropolitano. Gustavo Torres (Talca) ganó por puntos a Juan Halle (Militar).

PLUMA — Gonzalo Azócar (Militar) venció por puntos a Carlos Muñoz (Santiago).

MEDIOMEDIANO LIGERO.— Cornelio Barrera (Militar) ganó por puntos a Manuel Leiva (Viña del Mar).

MEDIANO LIGERO.— Oliverio Silva (Punta Arenas) ganó por puntos a Manuel Cerna (Valparaíso).

PERJUDICADO.— El peso gallo de Santiago, Sergio Lacoste, que en la reunión inaugural del Campeonato Nacional de Boxeo, de Punta Arenas, fue perjudicado con la decisión del jurado en su encuentro con el temuquense Crispín Gavilán.

GANO A ESPAÑOL 2—0

4 PUNTOS DE VENTAJA LLEVA REAL MADRID

MADRID, 8, (UP).— Resultados de la décimosegunda fecha del torneo español de fútbol de primera división:

Granada con Las Palmas 4-0;
Valencia con Zaragoza 3-1
Jaen con Celta 4-1;
Real Sociedad con Valladolid 0-0.

DIFICIL 2-1 SOBRE O'HIGGINS.-

Despertó a tiempo San Luis

Se ofuscaron los jugadores de Rancagua a raíz del primer gol de los quillotanos.— Alegaron que la pelota había entrado por uno de los costados de la valla.— En ese instante el ganador levantó su juego y Bernardo conquistó el tanto del triunfo a los 41' del segundo tiempo.

CANCHA: Estadio Municipal de Quillota.
PUBLICO: 2.672 personas.
RECAUDACION: $ 495.200.
ARBITRO: José Luis Silva.
SAN LUIS (2): Quitral; Vásquez, Torres y Garcés; Angel Rodríguez y Roberto Rodríguez; Abello, Bernardo, López, Zamora y Ortiz.

O'HIGGINS (1): Bustos; Soto, Salazar y Romero; Pozo y Arenas; Marambio, J. Soto, Roche, Fuenzalida y Gauna.

GOLES: en el primer, TORRES, autogol, a los 12'; en el segundo, BERNARDO, a los 35 y 41 minutos.

En un partido que poco gustó por el desorden que hubo en las acciones, San Luis venció a O'Higgins, por 2 goles a 1. Resultado que se ajusta frente a la labor de los dueños de casa, quienes en la fracción final sacaron buen provecho del ofuscamiento que imperó en la visita, a raíz de la sanción del gol que dio el empate parcial a 1. Bernardo, su autor, avanzó hasta llegar a la línea de fondo, desde donde remató con fuerza, venciendo netamente a Bustos. Los rancagüinos alegaron que la pelota había entrado por un costado, por entre las mallas. El referee Silva no hizo caso del reclamo y ordenó reanudar las acciones desde el centro del campo.

A partir del 1-1, registrado a los 35 minutos de la etapa complementaria, San Luis alzó su juego, mientras que el rival se volcó en el desorden, tanto en su defensa como en el ataque, donde Roche, bien "amarrado" por Torres, nada pudo hacer para incursionar en el área chica del ganador. Bernardo, habilidoso forward local, rubricó su magnífica actuación, con la conquista del segundo y último gol de su equipo, tras un avance que inició a pocos metros de la medianía del campo y que terminó eludiendo al arquero Bustos.

En el primer tiempo, acicateado O'Higgins por la ventaja casual que obtuvo por autogol de Torres, dominó a ratos y controló mejor el centro de la cancha. Sin embargo, pronto Roberto Rodríguez se afirmó y en colaboración con Angel Rodríguez y Bernardo, empujó el cuadro hasta comprometer las posiciones de los visitantes. Las mismas características se observaron en el período final, pero de nuevo se afirmaron los "canarios", acosando frecuentemente a la zaga rival con penetrantes cargas que Arenas y Romero no pudieron neutralizar.

Con su victoria de ayer, San Luis Completó 28 puntos, o sea, sigue en el 2.o puesto, el que comparte con la "U". O'Higgins, en cambio, se mantiene en angustiosa situación en la parte inferior de la tabla, en la que existe una profunda incertidumbre entre Ferro, Universidad Católica y el cuadro de Rancagua, los tres que luchan por no caer en el "foso" del descenso.

MANTUVO EL 2.o PUESTO.— En el grabado, los componentes del equipo de San Luis, que al triunfar ayer por 2-1 sobre O'Higgins, conservó el 2.o lugar, el cual lo comparte con la "U", ambos con 28 puntos. Bernardo hizo ayer los 2 goles de los "canarios". La derrota deja a O'Higgins en situación por demás angustiosa.

DAVILA BAEZA Y COLO COLO GANARON AYER EN BASQUETBOL

El primero venció 41-23 a Ferroviario y las chicas albas por 38 a 24 a Santiago Morning

Dávila Baeza, al derrotar por 41 a 23 a Ferroviarios-Alameda y Colo al superar por 38 a 24 a Santiago Morning, fueron los ganadores de la jornada basquetbolístico oficial cumplida ayer en la cancha del Deportivo Famae, por el Campeonato Metropolitano de Baloncesto Femenino.

La anotación de equipos y puntos en estos cotejos, fue la siguiente:

DAVILA BAEZA (41): Luisa Pinto 3; Amalia Villarroel 2; Josefina Donaire 0; Lucrecia Terán 13; Luisa Caroca 10; Rosa González 0; Silvia Vidal 2; Mireya Vidal 2; Inés Torres 7 y Rosa Ulloa 2. Total, 41.

FERROVIARIOS (23): Lucy Amigo 0; Norma Hernández 5; Haydée García 0; Carmen Apablaza 14; Carmen Saldivar 2, y María Saldivar 2. Total 23. Dirigió este encuentro el árbitro señor René Montes.

COLO COLO (38): Marta Ortiz 0; Delmira Gatica 7; Maríbel Soto 2; Ismenia Pauchard 18; Laura Piña 9; Mercedes Pavez 0; Ruth Orellana 2. Total 38.

SANTIAGO MORNING (24) Olga Pizarro 8; Eliana Pérez 0; Berta Bravo 9; María Claveria 5; Paz García 0; Gladys Contreras 2. Total 24. Este partido fue arbitrado por los jueces señores Edmundo Soto y Fernando Auger.

Buena actuación de los motociclistas chilenos en Mendoza

Pietro Morales, 7.o y Juan Arione, tercero.

Un satisfactorio desempeño tuvieron ayer los motociclistas chilenos que actuaron en la competencia internacional realizada en la tarde en el velódromo del Parque General San Martín, de Mendoza.

En efecto, en la prueba de fondo, en que ganaron, como se preveía, los campeones del mundo, Libero Liberatti y Alfredo Milani, sobre potentes máquinas de cuatro cilindros, el campeón nacional Pietro Morales se clasificó séptimo, mientras que Rogelio Espinoza se vio obligado a abandonar cuando iniciaba la cuarta vuelta.

Y en la prueba para máquinas de 175 centímetros, nuestro representante Juan Bione, luchando con gran esfuerzo ante calificados adversarios bien preparados, logró llegar tercero.

MARCOS GUENDELMAN.-
LE OFRECE SU TRAJE DE VERANO ACETATO, PIEL DE TIBURON PALM BEACH. VESTONES FINOS PANTALON $ 3.400.-
¡CREDITOS!
SAN DIEGO 609.

TRAJES PARA CABALLEROS CASIMIR DE PRIMERA
CREDITO FAMILIAR
$ 7.495
CREDITO FAMILIAR
La Mendocina
SAN DIEGO 283

Regalos para Navidad

PARA DAMAS
Maryline .... $ 3.400.—
Carmen .... $ 4.200.—
Capri ..... $ 3.900.—
Margarita .... $ 4.200.—

PARA CABALLEROS
Imperial ..... $ 6.500.— Cristal grado sol.
Victory ..... $ 4.200.—
Mariscal .... $ 4.500.—
Gentleman ... $ 4.000.—

ACORDEONES HOHNER
STUDENT V, 48 bajos $ 72.000.—
5% .... 3.600.—
$ 75.600.—
MIGNON, 8 bajos .... $ 15.500.—
5% .... 775.—
$ 16.275.—
ERIKA, a botones, 8 bajos .... $ 34.000.—
5% .... 1.700.—
$ 35.700.—

HOHNER
ECHO ELITE, 84 voces $ 4.600.—
80 voces ..... 5.400.—
96 voces ..... 6.000.—
ECHO DE LUXE:
80 voces ..... $ 4.000.—
96 voces ..... 4.900.—
120 voces ..... 5.800.—
OPERA, 36 voces .. $ 1.800.—
CHROMONICA II DE LUXE, 10 agujeros, extensión 21/2 octavas cromáticas, 40 voces ..... $ 6.800.—
SEDUCTORA, 40 voces $ 2.300.—
48 voces ..... 2.800.—
80 voces (doble) 4.600.—

LO MEJOR EN LAPICERAS PARA COLEGIALES
EL JUEGO DE 3 PIEZAS: Compuesto de lapicera, lápiz de mina y lápiz pasta, en estuche plástico
$ 1.000.—
EL JUEGO DE 2 PIEZAS: Lapicera, lápiz de mina, en estuche plástico
$ 750.-
OPAL, LA LAPICERA DEL MOMENTO
Tapa a presión, pluma escondida. La lapicera sola
$ 700.—
El juego de 2: lapicera, lápiz automático de 2 colores, en caja para regalo
$ 1.500.-
El juego de 3: lapicera, lápiz automático de 2 colores y lápiz pasta en caja para regalo
$ 1.850.

MAQUINA AFEITAR GILLETTE TV, con 5 hojas
$ 1.500.-
RELAMPAGO, con 10 hojas
$ 2.200.—

MAQUINA DE COSER PARA LA JUVENTUD.— Un juguete práctico y educativo. Alto, 18 cms.; ancho, 22 cms., en su estuche forma maletín, con sus accesorios. Los vestidos de la muñeca se hacen ahora en casa, con la famosa máquina de coser "Casige", de funcionamiento garantizado
$ 18.000.-

Falcon
La máquina fotográfica para la juventud. Con estuche de cuero y un rollo de película. Económica y elegante. Disparador instantáneo y de tiempo. Visor óptico. Saca 16 fotos con un rollo N.o 127. Valor .. $ 6.500.— Impuesto 10% .. 650.—
$ 7.150.—
Rollos de película N.o 127 .. $ 452.—

Agfa Clack de Lujo
Enteramente de metal forrada en caucho corrugado, muy manual y elegante. Detalles técnicos: para rollo N.o 120. Lente menisco Agfa, obturador automat para instantáneas y tiempos de exposición con sincronización X. Precio .. $ 15.000.— Impuesto 10% .. 1.500.—
$ 16.500.—
Películas 6x9-120. El rollo .. $ 475.—

LLAVE INGLESA STELLAR. — La herramienta ideal de bolsillo, para el hogar, el automovilista y la motoneta. Consiste en punzón, lima, destornillador y cuchillos
$ 4.500.—

CASA FIONA
UNION CENTRAL COSTADO T. METRO CASILLA 1701 STGO

Ultima semana de la liquidación anual de ALMACENES PARIS
donde los precios son siempre más bajos

CEFIRO a cuadros, varios tamaños, colores garantizados, el metro $ 520
LINET especial, color unido, apropiado para batas y trajes dos piezas, el metro $ 420
ESTAMPADOS extra en algodón, colores exclusivos, el metro a $ 335
SEDA CRISTAL inarrugable, en todos los colores, el metro a $ 860

OFERTA ESPECIAL
JABON PARIS Perfumes Lavanda, Colonia y Fougere pan de 140 gramos a $ 110

PASTAS DENTRIFICAS Colgate, Kolynos, Odontine, Filodent, Forhans, Phillips, y Nodolex, el tubo grande cada uno a $ 145
MEDIAS NYLON todas las marcas de fama, 15-12-10 denier, colores de moda a $ 440
ENAGUAS CAN-CAN en piquelina, elegantes y finas, de 1 a 12 años, desde $ 890
BLUSA SPORT en algodón listado de gran moda $ 790

OFERTA ESPECIAL
SHORT DE BAÑO para caballeros en gabardina, colores de temporada, 44 al 52 $ 1.580
SLIPS SMART, elegante y resistente, tallas 1 al 3 $ 440
AMPOLLETAS Philips la mejor marca, de 25 watts $ 180
Vea las Vitrinas
... recorra los 7 Pisos y 20 Departamentos y vea miles de otras ofertas
ALMACENES Paris M.R.
Alameda y San Antonio

CUADERNOS COLON
REGALA TODOS LOS MESES 4 BICICLETAS CENTENARIO 4 PORTADOCUMENTOS Y 4 PELOTAS DE FUTBOL
Ya me estoy dejando barba como el Viejito Pascual, y metiendo en un gran saco lo que voy a regalar...
Del regalo más chiquito al más grande regalón, todo tengo en este saco y cuadernos de COLON...!
IMPRENTA Y LIBRERIA COLON
COMPAÑIA 1007 — STGO.
POR MAYOR: STO. DOMINGO 1645

NO CORRIERON FUERTE: 93.285 KPH.-

Otro triunfo del campeón mundial Fangio

Se impuso en brillante forma en el Gran Premio Ciudad de Río de Janeiro, efectuado ayer en el Circuito Boa Vista.— El as argentino batió, además, el record de la vuelta.— 2.o fue el italiano Gino Monaron, en "Maserati", con dos vueltas menos

RIO DE JANEIRO, 8. — (UP) — El volante argentino, Juan Manuel Fangio cinco veces campeón del mundo de automovilismo, ganó hoy el Gran Premio de la ciudad de Río de Janeiro con coche Maserati de 3.000 cc, en una hora 10 minutos y 40,5 segundos, con un promedio de 93,285 kilómetros por hora, sobre la distancia de 100 kilómetros.

La prueba se corrió en el circuito de Boa Vista ante una concurrencia calculada en 10.000 espectadores.

Participaron ocho corredores, Fangio dominó desde el principio y ganó con facilidad, pese a la pérdida de un minuto de castigo por adelantarse a la señal de partida en que tomó la delantera. Su ventaja nunca fue puesta en peligro, salvo durante el breve periodo entre las vueltas décimonovena y trigésima, en que el brasileño Francisco Landi, con coche Porsche de 1.500 cc, le arrebató el primer puesto. Cuando desde el puesto de abastecimiento se avisó a Fangio que se le había castigado con un minuto, el campeón aceleró y redujo la ventaja de Landi a 34 segundos. El brasileño, presionado por Fangio, quemó el cambio de velocidad y tuvo que abandonar la carrera cuando todavía llevaba una ventaja de nueve segundos.

Fangio estableció un record para la vuelta en un minuto y 13,8 segundos con un promedio de 96.385 KPH.

El Gran Premio se corrió con cielo encapotado y no hubo que lamentar accidentes.

Los demás participantes llegaron en este orden:

Segundo, Gino Monarón, italiano, con Maserati, faltándole dos vueltas para completar la prueba en una hora, 10 minutos y 55,1 segundos.

Tercero, Gilberto Machado, brasileño Maserati, una hora 11 minutos 51,1 segundos.

Cuarto, Henrique Cassini, brasileño, Ferrari, una hora 11 minutos y 55,5 segundos.

Quinto, Cogado Manfredini, italiano, Maserati, una hora, 12 minutos y 4|10, faltándole tres vueltas.

CAMPEON DE SANTIAGO.— El equipo de honor del antiguo Club "Small Star", de los registros de la Asociación Amateur de Santiago, que se clasificó campeón de la actual temporada. Forman en el equipo los siguientes jugadores, de izquierda a derecha, de pie: Rodolfo Rodríguez, Humberto Quiroga, Sergio Rojas, Carlos Figueroa, Jorge Pizarro y Daniel Ramírez; agachados: Jorge Fuentes, Alejandro Gonzales, Luis Gutiérrez, Manuel Cantillana y Víctor Muñoz.

CLUB "SMALL STAR" SE CLASIFICO CAMPEON DE FUTBOL DE SANTIAGO AL CELEBRAR SU CINCUENTENARIO

El primer equipo de fútbol del Club Small Star se clasificó campeón de la serie de honor de la Asociación Amateur de Santiago de la actual temporada, galardón que no es el primero que obtiene a través de su larga trayectoria; pero que felizmente coincide con las fiestas del cincuentenario de esta institución del barrio Recoleta.

Sus comienzos datan del año 1907, allá en las canchas del Patronato de Santa Filomena, donde nació, se crió y continúa cosechando triunfos. Hasta el año 15 el Club Small Star perteneció a la Liga Metropolitana; después de esa fecha pasó a militar en los registros de la Asociación Santiago que se fundó, inmediatamente de desaparecer aquélla.

Varios campeonatos obtuvo esta vieja institución recoletana, habiendo conseguido el último el año 43. Los dos últimos años, 55 y 56, su primer cuadro salió vicecampeón. La trayectoria para ganarse el campeonato, fue harto intensa: ganó a Unión Condell, por 4-3 y 2-0; al Cuarta Zona, por 4-0 y 6-0; perdió con Nacional El Salto 2-0 y empató 2-2; ganó al Flecha 4-1 y 3-1; al Ilharreborde, 3-1; perdió con Santos Aybar, por 1-0 y empató 1-1; venció al Walter Müller, 4-0 y 2-1; al Copal por 2-0 y 1-0, y al Estrella por 3-0 y empató 2-2. El segundo y tercer equipos, se clasificaron campeones, también, con sólo una derrota.

Los jugadores que actuaron en la competencia formando en la escuadra de honor, son los siguientes: Sergio Rojas, Carlos Figueroa, Jorge Pizarro, Daniel Ramírez, Rodolfo Rodríguez, Humberto Quiroga, Manuel Cantillana, Agustín Tapia, Luis Gutiérrez, Guillermo Roldán, Jorge Fuentes, Alejandro Gonzales, Elías Pichara y Víctor Muñoz. Entrenador Oscar Mogollones.

La actual directiva la forman las siguientes personas:

Presidente, señor Gustavo López R.; vicepresidente, señor Humberto Durán; secretario, señor Oscar Infante; prosecretario, señor Rafael Palma; tesorero, señor Manuel Vergara; protesorero, señor Mario Quijano; directores, señores Julio Torres, Víctor Abusada, Mario Moraiva, Gonzalo Rubio, Jorge Venegas y Luis Herrera. Delegados ante la Asociación de Fútbol, señores Alejo Oyanedel y Oscar Infante.

Incertidumbre

EQUIPOS	Partidos J.	G.	E.	P.	Goles F.	C.	Pts.	Lug.
Audax	22	13	4	5	42	33	30	1.o
U. de Chile	23	9	10	4	43	32	28	2.o
San Luis	23	11	6	6	38	29	28	2.o
Palestino	22	10	6	6	61	46	26	4.o
Colo Colo	23	10	5	8	54	43	25	5.o
Wanderers	23	10	4	9	38	33	24	6.o
Rangers	23	10	4	9	32	32	24	6.o
U. Española	23	10	3	10	46	41	23	8.o
Everton	22	10	1	11	40	55	21	9.o
Magallanes	23	8	4	11	36	53	20	10.o
Green Cross	23	6	7	10	50	53	19	11.o
Ferro	23	6	5	12	32	38	17	12.o
O'Higgins	23	5	7	11	27	38	17	12.o
U. Católica	22	6	4	12	26	42	16	14.o

OPINION DE LA PRENSA.—

QUE INGLATERRA SE RETIRE DEL FUTBOL INTERNACIONAL

LONDRES, 8 (UP).— El periódico británico de mayor circulación, el "News of the World", que tira ocho millones de ejemplares, propuso hoy que Gran Bretaña se retire del fútbol internacional, incluyendo la Copa Europea y la Copa Mundial.

Un artículo que publicó hoy dice que todos los equipos británicos deben notificar que no jugarán más partidos de campeonato ni amistosos.

El periódico dijo eso en vista de los desórdenes que se promovieron el miércoles durante un partido "amistoso" entre la Irlanda del Norte e Italia, en Belfast.

El artículo culpa por completo de los desórdenes a los italianos, los cuales fueron golpeados por una multitud, a la que enfureció el hecho de que no quisieran jugar un partido de campeonato por arbitrarlo un británico.

Harry Ditton, cronista de fútbol del periódico, dice que "los extranjeros no han sabido nunca aceptar las derrotas".

"Lo único para que han servido los partidos contra extranjeros —añade— ha sido para que ellos hagan campaña política a costa nuestra".

"Por el bien del deporte —dice también—, Gran Bretaña debería retirarse inmediatamente de la Copa Mundial, la Copa Europea, la Copa de la Feria Mundial y renunciar hasta a jugar partidos amistosos contra adversarios extranjeros".

Los cronistas de los demás periódicos no aceptaron la propuesta de Ditton, pero muchos de ellos, sin embargo, critican severamente a los italianos.

MEDICINA DEPORTIVA ORGANIZA PARA MAÑANA UNA "SIMPOSIA"

En el Auditórium del Hospital del Tórax ubicado en calle José M. Infante 717, tendrá lugar mañana, a las 19.30 horas, la Simposia organizada por la Sociedad Chilena de Medicina del Deporte que versará sobre "Deporte en la altura", la que se verá realizada con la asistencia del doctor Andrés Rotta, distinguido cardiólogo peruano y una de las autoridades mundiales en materia de medicina en la altura, por su larga experiencia y los numerosos trabajos realizados.

Tomarán parte en esta simposia, los siguientes médicos: doctor Raúl Etcheverry, aspectos hematológicos; doctores Hugo Donoso y Gustavo Prieto, aspectos respiratorios; doctor Antonio Losada, aspectos cardiovasculares, y doctor Oscar Castro, que resumirá la experiencia nacional de los médicos que han acompañado a diversas competencias en ciudades de altura a delegaciones deportivas.

Con esta sesión científica que ha despertado gran interés, clausura sus actividades del presente año la Sociedad Chilena de Medicina del Deporte. Dado el interés del tema, han sido invitados a esta reunión las principales autoridades del deporte nacional.

ESTRECHO TRIUNFO DE IBERIA SOBRE SAN FERNANDO: 4 POR 3

Estrecho pero merecido resultó el triunfo que conquistó Iberia sobre San Fernando por la cuenta de 4-3 en el partido librado ayer en esa ciudad. Los desafortunados ataques de los delanteros dueños de casa, permitieron la victoria del elenco visitante que consiguió el triunfo con gol de Gabriel Muñoz, cuando faltaban solamente cinco minutos para terminar el encuentro, con tiro libre que disparó desde una distancia aproximada de 45 metros. Cabe agregar que el arquero Astudillo tuvo una lamentable falla al pretender atajar el tiro de Muñoz, ya que equivocadamente se adelantó a la acción de la jugada. De ahí el triunfo de Iberia.

Si hemos de concretarnos al juego mismo de los dos equipos, diremos —según nuestro corresponsal—, que los goles fueron sucediéndose alternadamente a través de ambas etapas. Abrió la cuenta San Fernando, por intermedio de Núñez, a los 14 minutos con gol olímpico; seis minutos más tarde, empató Caballero, de Iberia. En la segunda fracción el mismo Caballero aumentó a dos y a los 21 empató Elgueta. Nuevamente a los 26 minutos, Márquez, de Iberia logró el tercer tanto, pero Mondaca de San Fernando, a los 34, consiguió otra vez la paridad en el marcador. El tanto del triunfo surgió, como dijimos más arriba, a los 40 minutos por intermedio de Gabriel Muñoz con tiro libre.

Arbitró don José Degolladia y los equipos formaron como sigue:

IBERIA.— R. Storch; Andrade, Chaves y Paredes; G. Muñoz y Calderón; M. Muñoz, Varas, Caballero, S. Storch y Márquez.

SAN FERNANDO.— Astudillo; Gómez, Navarro y González; Ortiz y Osorio; Núñez, Elgueta, Riú, Arias y Mondaca.

La recaudación alcanó a la suma de 201.680 pesos y una concurrencia de público de 1.083 personas controladas. Socios de San Fernando 227 y de Iberia 10.

Falleció D. Carlos Videla, secretario de Colo Colo

Como consecuencia de un ataque cardiaco, ayer en la mañana dejó de existir en esta capital, el antiguo y prestigioso dirigente de Colo Colo, actual secretario de la entidad alba, señor Carlos Videla.

Sus funerales se cefetuarán mañana, a las 11 horas, partiendo el cortejo desde la sede de Colo Colo, ubicada en Cienfuegos 41.

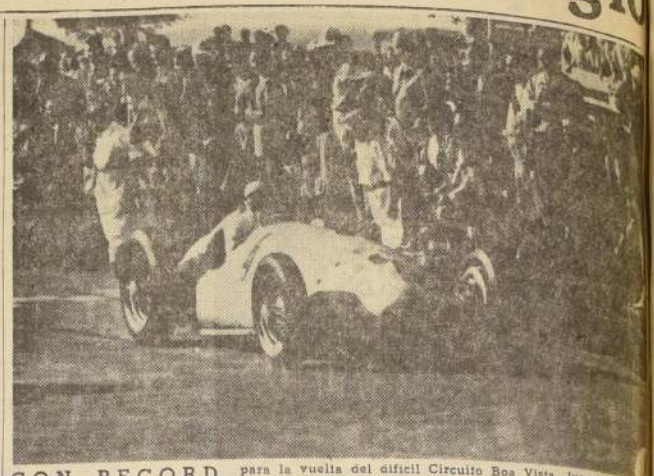

CON RECORD para la vuelta del difícil Circuito Boa Vista, Juan Manuel Fangio contabilizó ayer otra victoria más en Brasil, al imponerse el maestro en el Gran Premio Automovilístico "Ciudad de Río de Janeiro". El campeón, en una nueva prueba de su extraordinaria pericia, corrió siempre al frente de todos en el curso de la competencia, y le sacó dos vueltas de ventaja a su más cercado perseguidor, el italiano Gino Moramon. En el grabado, Fangio pasa junto a los fardos de protección de la pista en su veloz "Maserati" de 3.000 centímetros cúbicos.

FENIX, DE MONTEVIDEO, el "Benjamín" de los equipos de Primera División de la Liga Uruguaya, debutó espectacularmente en esta serie, recientemente ascendido, con un triunfo sobre Nacional, uno de los "taitas" del fútbol charrúa; pero en la segunda rueda no pudo repetir la hazaña. El veterano y glorioso elenco se vengó con creces de ese sorpresivo primer revés, y goleó 5-1 a Fénix.— (Foto gentileza de Jacobo Bresler, del diario "Acción", de Montevideo.)

STIRLING MOSS GANO EN NASSAU

161.470 K. P. H. fue el promedio de su "Ferrari"

NASSAU, 8 (UP).— El británico Stirling Moss, dirigiendo un Ferrari 3.500 por primera vez desde que comenzaron las competencias automovilísticas aquí, ganó hoy el "Trofeo Nassau Memorial", de 100 millas, carrera en la que el mexicano Ricardo Rodríguez, muchacho de 15 años de edad, llegó en el cuarto lugar.

Después de Moss, que se mantuvo a la cabeza, desde la largada hasta el final, durante las 20 etapas de la prueba, llegaron los siguientes corredores:

2.o) Richi Gunther, de Estados Unidos, en Maseratti, 19 1|2 segundos detrás de Moss.

3.o) John Fitch, de Estados Unidos, en Maseratti.

Rodríguez, en "Porsche", perdió el tercer puesto por sólo unos centímetros.

Moss desarrolló una velocidad media de 100,699 millas (161.470 kilómetros) por hora.

El trofeo "Nassau Memorial" es la prueba que precede al "Trofeo Nassau", carrera de 50 etapas y 250 millas, la más importante de las jornadas automovilísticas de aquí.

En Río, 1.o Fluminense

RIO DE JANEIRO, 8 (UP). —Los siguientes son los resultados de los partidos de primera división del torneo carioca de fútbol jugados hoy:

Fluminense-Flamengo, 2-1.

Bangú-Olaria, 2-0.

Madureira-Bon Sucesso, 1-1.

La de hoy fue la novena fecha de la segunda rueda, faltando sólo dos fechas para terminar el torneo.

La tabla de posiciones es:

Fluminense, 33; Botafogo, 32; Flamengo y Vasco da Gama, 21; Bangú, 28; América, 21; Canto Do Rio, 18; Sao Cristovao, 14; Madureira, 10; Portuguesa, 8; Bon Sucesso, y Olaria, 7.

CAYO NACIONAL CON RAMPLA

Peñarol le hizo 3-1 a Defensor

MONTEVIDEO, 8.— (UP).— Nacional, puntero del Campeonato Uruguayo de fútbol, cayó hoy derrotado ante Rampla Juniors por tres a dos, y su ventaja sobre Peñarol quedó reducida a tres puntos.

Los demás encuentros de la jornada tuvieron los siguientes resultados:

Peñarol 3-Defensor 1.

Racing 4-Cerro 0.

Wanderers 1-Danubio 0.

Fénix 1-Liverpool 0.

LAS POSICIONES.— Nacional, 21 puntos; Peñarol, 18; Defensor, 16; Cerro, Fénix y Rampla Juniors, 15; Racing y Danubio, 13; Liverpool y Wanderers, 12.

Club San Luis de Quillota celebra su 38.o aniversario

EN EXCELENTE pie se halla el club "San Luis", de Quillota, al cumplir 38 años de vida. Porque es indiscutible el avance que ha logrado esta institución en los últimos años. Desde que ingresó a la división de Ascenso el año 52, hasta el momento, encuentra a su equipo de honor disputando los primeros lugares en la principal competencia de fútbol del país.

Y no sólo en el campo deportivo cabe observar su indudable progreso, sino que es cosa cierta el arraigo que provoca cada día en sus simpatías, dentro del concierto nacional e internacional, como ha quedado demostrado a lo largo de sus convincentes actuaciones.

Es entonces justificado el júbilo con que la colectividad sanluisina rememora hoy esta fecha de fundación, y como es natural, todos estrechan filas alrededor de sus capacitados dirigentes, dedicando un cálido recuerdo a aquellos hombres que en el pasado supieron hacer flamear la enseña amarilla.

Cabe entonces, hacer llegar los parabienes a esta gallarda entidad deportiva, digna representante de ese pueblo de Quillota en este 38.o aniversario, y formular votos para su robustecimiento institucional, por su línea de incesante superación.

Portugal - Italia jugarían el 22

LISBOA, 8.— (UP).— Trascendió esta mañana que Portugal gestiona un aplazamiento del partido que debe jugar con Italia el 22 de diciembre, el último entre los dos países, en las eliminatorias para el próximo Campeonato Mundial.

El partido debe ser jugado en Milán. En el primero entre los dos países, en Lisboa, Portugal ganó por tres a cero.

El encuentro entre Portugal e Italia será el último de la serie eliminatoria en el grupo integrado también por Irlanda del Norte.

El penúltimo partido, entre Italia y los irlandeses, debió ser jugado la semana pasada en Belfast, pero no se efectuó oficialmente por un atraso del referee designado por la FIFA.

Los dos últimos partidos decidirán cuál de los tres países irá a Suecia el próximo año.

Buen triunfo del fútbol rumano

BUCAREST, 8.— (UP).— El campeón, C. D. A. Bucarest, derrotó al campeón alemán Borussia, de Dortmund, por tres tantos a uno, en un partido de octavos de final del torneo por la Copa Europa de Fútbol, que se jugó hoy aquí.

Los alemanes ganaron el primer partido, en Dorimund, por cuatro a dos.

TRANSANDINO GANO A ALIANZA 2 A 1

En un encuentro de reales [illegible] tenes, Transandino venció ayer a Alianza, de Curicó, por la cuenta de 2-1, en el Estadio de Los Andes. El primer tanto, de los [illegible] falado por D'Alanón, de Transandino, surgió como premio a la mejor expedición de la delantera del elenco dueño de casa, que ejerció amplio dominio. El gol fue marcado a los 18 minutos de la primera fracción. Al reiniciarse las acciones se cambiaron los papeles, ya que Alianza comenzó a acercarse con mayor [illegible] volución y a ejercer un [illegible] tinuidad al arco azul. Ante la presión surgió el tanto del empate, a los 26 minutos, por intermedio de Ibáñez. No [illegible] la presión de Alianza resultó [illegible] poradica, puesto que [illegible] Transandino buscó con [illegible] y rapidez en sus jugadas el [illegible] lo tan esperado. El número [illegible] ero D'Alanón se encargó de [illegible] tir al arquero rurisen. [illegible] iban corridos 30 minutos [illegible] fracción final. Arnoldo [illegible] de don Pablo Zarcedo, y la [illegible] pos formaron de la siguiente manera:

TRANSANDINO: Cassis; [illegible] cia, Martínez y Muñoz; [illegible] Ponce; D'Alanón, Gatto, [illegible] ra, Quiroz y Jara.

ALIANZA: Neira; Sánchez, [illegible] da y Espina; Vera y [illegible] dachin, Guilsari, Báez, Pe[illegible] dra y Oteiza.

EE. UU. - Bélgica en la Copa Davis

BRISBANE (Australia), 8.— (U[illegible] El capitán del equipo norteamericano de la Copa Davis, Bill Tilden, [illegible] hoy que los jugadores que [illegible] contra Bélgica en la final [illegible] rias, que tendrá lugar aquí [illegible] al 14 de este mes, serán [illegible] mos que vencieron a la [illegible] por cinco a cero.

Los jugadores son Vic Seixas, [illegible] ner Mulloy, Hero Flam y Bob [illegible] berg.

Talbert manifestó que se [illegible] rá los jugadores para los [illegible] de individuales y dobles [illegible] miércoles.

LO MEJOR DE LA INDUSTRIA ITALIANA Y DEL MUNDO
Solamente $90.000
Con créditos
A Provincias únicamente al contado
CENTRAL DE BICICLETAS
Carlos Mandel é Hijo
Teatinos 622 - Casilla 9779

"LA FERIA DEL CASIMIR"
¡¡Todo al costo por inauguración!!
Gran surtido en casimires, gabardinas y palm beach, garantizados, de las mejores fábricas del país. Inmensa variedad en diseños y colores de gran moda, a precios fuera de toda competencia.
NO PAGUE EL LUJO NI DEMAS GABELAS: Visite "LA FERIA DEL CASIMIR", y economizará $ 10.000 por terno.
SECCION DAMAS: Gran surtido en géneros de temporada: Lino, Fibrana, Sonia, Cruz Diablo y Tweed. Colores y diseños de última moda.
GRATIS Y EXCLUSIVO: ENSEÑAMOS A CONOCER EL CASIMIR LEGITIMO
Matucana 18. A 100 pasos Estación Central

SEÑALIZADORES DE VIRAJES
INFRACCIONES
¡Evítelas! En minutos le instalamos señalizadores. Revisamos la eleciricidad de su automovil. Motores, Radios Bocinas, etc.
TRABAJO GARANTIDO
40 DE JULIO 1036 U.
(DONDE HACE RINCON)

ASEGURAUTO
CONSULTE NUESTRO PLAN COOPERATIVO
SAN ANTONIO 220
FONO 391024

MAQUINA de COSER
For-ever
$ 46.030

FACILIDADES
Distribuidora
FRANKLIN
Franklin 1066-Santiago
entre San Diego y Arturo Prat

TOALLAS
Novedades 1958 para playa y piscina — Sábanas de baño
Juegos de toallas para regalos — Gran surtido chalonas exceoceses, pura lana
Siempre a los precios mas bajos de Santiago
DEPOSITO FABRICA TEXTIL RENCA
MAC IVER 96
ESQUINA MONEDA

¡¡DIAS QUE HARAN NOTICIA!!
ENRIQUE GUENDELMAN
REGALA...
10 PREMIOS DIARIOS EN DINERO Y ARTICULOS A TODO COMPRADOR

PALM-BEACH $ 18.900
TRAJE SASTRE $ 12.470
TERMOS PARA NIÑOS $ 6.530
VESTIDOS PARA NIÑOS $ 5.890
★ UD. LO VE
★ LO PRUEBA
★ Y SE LO LLEVA
GUARDE SU BOLETA
CREDITOS
Sastrería ENRIQUE GUENDELMAN
SAN DIEGO 227

EL MIERCOLES 18 EN EL ESTADIO NACIONAL.-

Las Universidades se superarán en su clásico nocturno

LAS Universidades de Chile y Católica presentarán el miércoles 18 en el Estadio Nacional, su "Clásico Nocturno" 1957, con ocasión de jugar ese día su segundo y ltimo encuentro oficial por la Competencia Profesional de Fútbol correspondiente a la presente temporada.

Y, como de costumbre, ambas casas universitarias trabajan tesonera y entusiastamente, por que esta vez el espectáculo supere en brillo y fastuosidad a los anteriores "Clásicos Nocturnos". El escenario y el marco de la noche se prestan admirablemente para ello. Habrá derroche de luces fehéricas en impresionante lluvia luminosa; petardos, bombas, ruido y alegría. Sobre todo alegría, en sano carnaval.

Para esta gesta del talento, la gracia y el humor, las juventudes estudiantes de la "U" y de la "U. C.", preparan sus escuadras bélicas de lucha en el más absoluto secreto y con todo género de precauciones para sorprenderse y superarse mutuamente. Nada de raro sería que las "barras" de la Chile o la de la Católica consigan lanzar a los espacios siderales, antes que los rusos, su "Sputnik III", su cohete dirigido o su disco volador, a tono con los momentos inquietantes que vive ahora la Humanidad, y también con la jocosidad que sólo ellos saben darle.

La noche del miércoles 18 habrá lucha en la cancha y en las graderías de nuestro Estadio Nacional. Gesta hermosa, liviana y grata del músculo y el talento; del humorismo y el ingenio; de la gracia y la picardía estudiantil. Con sus trompetas y su bullicio juvenil, las Universidades de Chile y Católica presentarán su "Clásico Nocturno 1957", espectáculo único en América y quizá en el mundo. Ese día la "U" y la "UC" estarán de fiesta.

Tommy Burns se llamaba Noah Brusso

Federación ciclista se reúne el lunes 9

La Federación Ciclista de Chile ha encargado citar a su Cuerpo de Delegados a reunión general de Congreso para el lunes 9 del presente, a las 21.30 horas, en primera citación y para las 22 horas en segunda convocatoria, en su local de Compañía 1620.

Se nos pide hacer presente a los señores delegados, que esta reunión se efectuará impostergablemente el día indicado, de acuerdo con lo resuelto al respecto, por el propio Consejo Superior, en su última asamblea.

La Serena, un punto adelante

Momentáneamente, La Serena quedó 1.o, a un punto de Santiago Morning, cuyo partido con San Bernardo se suspendió ayer por inasistencia del árbitro. El empate con La Calera puede significarle el campeonato a los nortinos. Un punto valioso dejó en poder de los caleranos.

EQUIPOS	Partidos J.	G.	E.	P.	Goles F.	C.	Pts.	Lug.
La Serena	26	14	6	6	54	32	34	1.o
S. Morning	25	13	7	5	47	24	33	2.o
U. Calera	26	10	10	6	50	36	30	3.o
Alianza	26	8	10	8	35	27	26	4.o
Transandino	26	9	7	10	43	48	25	5.o
San Bernardo	25	7	10	8	32	40	24	6.o
San Fernando	26	7	10	9	36	40	24	6.o
Iberia	26	8	6	12	33	43	22	8.o
Linares	25	6	7	12	32	42	19	9.o
U. Técnica	25	6	7	12	31	55	19	9.o

FUTBOL PROFESIONAL.-

Próxima fecha

El programa de la antepenúltima fecha del Campeonato Profesional de Fútbol, consulta los siguientes encuentros:

O'Higgins con Everton, en Rancagua.
Magallanes con Rangers, en Santiago.
Audax Italiano con San Luis, en Santiago.
Wanderers con Universidad Católica, en Valparaíso.
Unión Española con Ferrobadminton.
Universidad de Chile con Palestino.
Colo Colo con Green Cross.

POR AUSENCIA DEL ARBITRO NO JUGARON SANTIAGO-S. BERNARDO

Por ausencia del árbitro Domingo Santos no pudo realizarse ayer el partido programado oficialmente entre San Bernardo Central y Santiago Morning en la cancha de aquél. El Director de Turno, señor Julián San Miguel y el propio dirigente de la Asociación Central, señor José Bustos, visitaron la cancha del Maestranza Central y coincidieron en que se hallaba apta para jugar. El señor Bustos expresó que le extrañaba profundamente la actitud del árbitro Santos al no concurrir al campo de juego, máxime cuando a las 13.45 horas, el señor San Miguel se había cerciorado personalmente que la cancha estaba en condiciones para librarse este partido que sin otra razón valedera, se suspendió. Cabe agregar que los dos equipos estaban en el estadio, esperando que llegara el árbitro designado oficialmente para dirigir la brega.

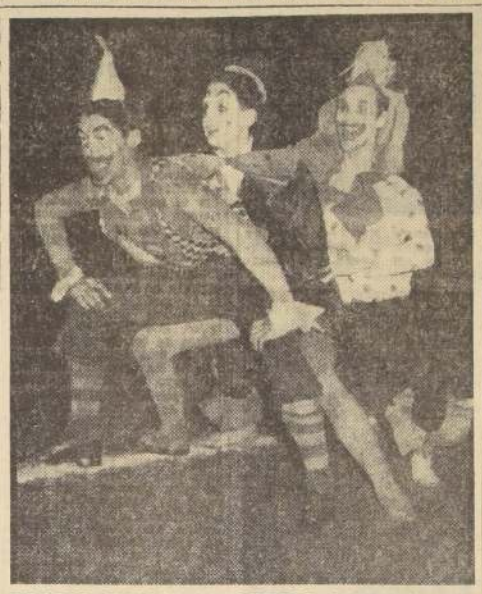

GRACIA, HUMOR Y ALEGRIA, desparramada a torrentes, habrá el miércoles 18 por la noche en el Estadio Nacional. La "U" y la "UC" presentarán su "Clásico Nocturno" 1957. Habrá duelo chispeante del ingenio, en la cancha y en las graderías de nuestro primer campo deportivo. Una y otra "barra"; uno y otro equipo tratarán de superarse en hidalga y festiva lid. Será noche de carnaval, con chayas, fuegos artificiales, bombas y petardos; ronda circense de tonies, polichinelas y payasos, en impresionante duelo de superioridades, como el que muestra el grabado.

FRED GALIANA, CANTOR

BUENOS AIRES, 8, (UP).— Fred Galiana, pugilista español que llegó con el grupo de pupilos de Jules Avernin, manager de Young Martin, ha descubierto una nueva profesión menos peligrosa: la de cantor de cosas típicas de su patria. Galiana, que en su primer combate venció a Néstor Savino, uno de los mejores livianos argentinos, se presentará el próximo mes en un programa de radio y televisión.

JUVENTUS ES PUNTERO EN ITALIA; 2.o FIORENTINA

ROMA, 8, (UP).— Resultados de los partidos de fútbol de primera división jugados hoy:

Alesandria-Sampdoria 2-0; Génova-Verona 4-1; Juventus-Atalanta 3-0; Lanerossi-Inter 2-0; Lazio-Torino 1-1; Milán-Roma 1-1; Nápoli-Bologna 0-1; Spal-Fiorentina 2-2; Udinese-Padova 1-2.

... ...

TABLA DE POSICIONES

1.—Juventus, 21 puntos.
2.— Fiorentina, 18.
3.—Nápoli, Roma, Padova, 16.
6.—Alessandria, 15.
7.—Lanerossi, 13.
8.—Verona, Bologna, 12.
9.— Udinese, Lazio, Spal, 11.
13.—Sampdoria, Inter-Torino, 10.
16.—Milán, 9.
17.—Atalanta, 8.
18.—Génova, 7.
Las Palmas, 8;
Gijón, 7;
Valladolid, 7;
Valencia, 7.

Celta, Osasuna, Sevilla, Gijón, Valladolid y Valencia han jugado sólo once partidos.

Barcelona 16.
Español 15.
Atlético Bilbao 14.
Celta, 13;
Osasuna, 13;
Real Sociedad, 12;
Granada, 10;
Jaen, 10;
Zaragoza, 9;
Sevilla, 9;
Gijón con Atlético Bilbao 0-2.
Sevilla con Osasuna 1-1;
Barcelona con Atlético Madrid 2-2;
Real Madrid con Español 2-0;

POSICIONES:

Real Madrid, 20 puntos;
Atlético Madrid 16.
Nápoli, Alessandria, Padova, Lanerossi, Inter, Sampdoria, Milán y Génova, tienen un partido menos.

Turquía (1)-Bélgica (1)

ANGORA, 8 (UP) — Los equipos de fútbol de Turquía y Bélgica empataron hoy a un gol en un encuentro internacional que disputaron en esta capital.

El primer tiempo terminó sin tantos.

El insider derecho turco Can dio la delantera a su equipo a los doce minutos del segundo período, al anotar un tanto, pero los belgas nivelaron las posiciones a los 38 minutos, gracias a una acción de su insider izquierdo Jurion.

J. Recoleta ganó a Hilandería Nacional

EN EL GIMNASIO del Estadio Recoleta continúa desarrollándose el Segundo Campeonato de Básquetbol organizado por el Deportivo Juventud Recoleta. A primera hora, el cuadro femenino del José M. Carrera derrotó al Real Academia, por 24-11. En el otro partido, también femenino, Quintín Vargas venció al Ready, por 29-23. El quinteto masculino del Library El Salto no encontró rival en el Real Academia, al vencer por 37-23.

A continuación, Quintín Vargas (B) derrotó con facilidad al Deportivo Los Copihues (C) por 62-33. Y en el match de fondo, entre Hilandería Nacional y Juventud Recoleta, ganó este último por 43-38, cuyos equipos formaron a las órdenes de los árbitros Madrid y Ulloa, de la siguiente manera:

JUVENTUD RECOLETA: Raúl Jorquera, 3; Juan Flores, 4; Ulises Gonzalez, 10; Eduardo Alvarez, 20; Carlos Kumm, 0; Luis Laming, 6. Total: 43 puntos.

HILANDERIA NACIONAL: Manuel Salgado, 2; Manuel Morales, 14; Osvaldo Carvajal, 6; Jorge de la Fuente, 4, y Osvaldo Hendof, 2. Total: 38 puntos.

Esta competencia prosigue mañana con los siguientes partidos:

20.15 horas: Rivadavia B. con Acción Católica Italiana.
21.15 horas: Mac Clure B con Reina Irene, y 22.15 horas: M. Boggia A. con El Mercurio. Todos masculinos.

FIORENTINA NO VENDRIA A S. A.

FLORENCIA, 8 (UP).— Fuentes deportivas dijeron hoy que compromisos del campeonato nacional "probablemente" obliguen al equipo de fútbol Fiorentina a rechazar una oferta por el equivalente de treinta mil dólares por dos partidos en Buenos Aires y Montevideo, para fines de enero o principios de febrero.

La oferta fue hecha al Fiorentina por el Rocá Juniors de Argentina.

Las citadas fuentes manifestaron que los dirigentes del Fiorentina pidieron un plazo antes de tomar una decisión final, pero, agregaron, es poco probable que puedan aceptar la invitación, por cuanto en esa fecha estará en su apogeo el campeonato de la Liga Italiana de Fútbol. Se dijo que lo más probable es que el Fiorentina pida que se aplacen los matches de Sudamérica hasta mayo, al terminar el campeonato.

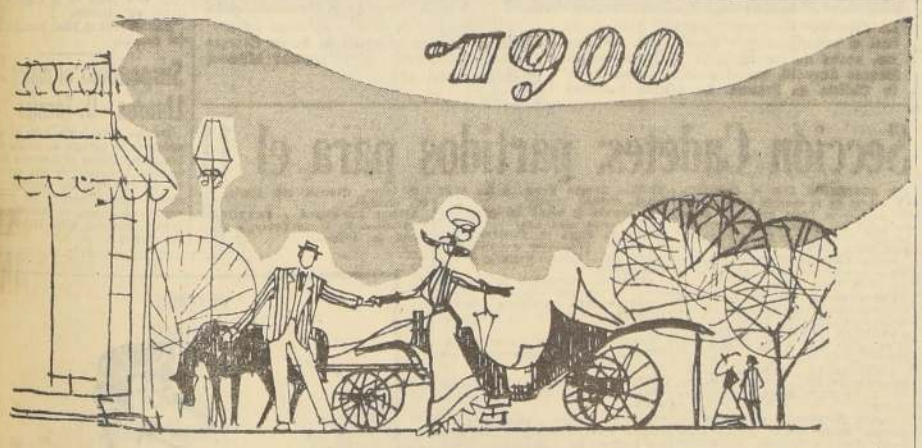

ACONTECIMIENTO EN LA ALAMEDA!

1957

Si, señora... El GRAN ACONTECIMIENTO es la INAUGURACION del MODERNO SUPER MERCADO "LA CAÑADA": Dieciocho, esquina de la ALAMEDA

Donde Ud. podrá adquirir TODO lo que en su despensa puede necesitar

...SIRVASE A SI MISMA... Y SERA BIEN SERVIDA...

Puede estacionar su automóvil frente a nuestro establecimiento

Sintonice en la SNA, CB-57, los MARTES, JUEVES y SABADO, a las 10 de la noche, el programa: "RECUERDOS DE LA VIEJA CAÑADA"

SUPER MERCADO La Cañada DIECIOCHO ESQ. ALAMEDA

TARJETAS DE SALUDO
Papeles de regalo
Celophan - Aluminio
Globos
y toda clase de ARTICULOS PARA FIESTAS
IMPRENTA Y LIBRERIA COLON
COMPAÑIA 1007
POR MAYOR: STO DOMINGO 1645

Exposición DE juguetes

VISITEN CASA GARCIA

donde encontrará la más fantástica EXPOSICION DE JUGUETES NACIONALES E IMPORTADOS

Trenes eléctricos
Trenes a cuerda
Automóviles con cuerda
Lanchas con cuerda
Motocicletas con cuerda
Tanques con cuerda
Helicópteros
Muñecas con voz
Bicicletas — Triciclos
Juguetes de madera
Pelotas de goma
Pelotas de fútbol
Raquetas de tenis
Aviones con cuerda
Arboles de Pascua

PRECIOS ESPECIALES

A INSTITUCIONES FISCALES Y PARTICULARES, COMERCIANTES, COOPERATIVAS, SINDICATOS Y CLUBES DEPORTIVOS

SENSACIONAL SORTEO DE NAVIDAD

10.000 premios cuyo valor asciende a $ 120.000.000.—

CASA GARCIA obsequia a todo comprador, hasta el 21 de diciembre un número que le dará derecho a participar en un sorteo en combinación con la Lotería de Concepción que se jugará en Navidad.

Compre con comodidad, haga sus compras temprano, evite las aglomeraciones de última hora.

VENDE TODO CASA GARCIA TODO SABADO

ALAMEDA esq. AVENIDA ESPAÑA Reembolsos: Casilla 3224.

CAMPEONATO NACIONAL AMATEUR DE FUTBOL.-

Tocopilla ganó 3-1 a Curicó y Peñaflor goleó 5-0 a La Serena

¿EMPEZO LA SERIE?— En la reunion inaugural del Campeonato Nacional Amateur de Fútbol, Peñaflor goleó 5-0 a La Serena. El cuadro peñaflorino está favorito para hacer suyo el título de campeón. Mañana jugará con Ancud, y el miércoles se medirá con Iquique, actual campeón nacional.

Esta noche los serenenses se medirán con Iquique y los tocopillanos lo harán frente a Naval de Talcahuano

SE DIO comienzo anteayer en cancha de la Oficina, al 27.o Campeonato Nacional Amateur de Fútbol, que cuenta con la participación de 8 conjuntos: Iquique, Tocopilla, La Serena, Peñaflor, Curicó, Naval de Talcahuano, Ancud y el equipo de la entidad sede.

Los primeros triunfos pertenecieron a los seleccionados de Peñaflor y Tocopilla, quienes se impusieron sobre La Serena y Curicó, respectivamente. Los peñaflorinos golearon 5—0 y los tocopillanos vencieron por 3—1.

Ninguna sorpresa señala la victoria de Peñaflor, pues por la campaña cumplida en los encuentros eliminatorios zonales, que finalizó conservando su condición de invicto, lo está señalando como uno de los favoritos para hacer suyo el título de campeón del fútbol aficionado.

Los adversarios de más categoría que tendrán los peñaflorinos en el importante evento, serán los cuadros nortinos, quienes se han preparado bien y desde hace tiempo para afrontar con buen éxito los compromisos de la competencia amateur. Ya Tocopilla dio cuenta de Curicó, quien dominó en las zonas 6a. y 7a.

El campeonato sigue esta noche con los partidos de Tocopilla con Naval de Talcahuano, y La Serena con Iquique. Mañana lo harán Peñaflor con Ancud y María Elena con Curicó; el miércoles, Naval de Talcahuano con Curicó y Peñaflor con Iquique; el jueves, La Serena con Ancud y María Elena con Tocopilla; el sábado, se jugarán los partidos para definir del 5.o al 8.o lugar, y el domingo, del 1.o al 4.o puesto. En estos últimos actuarán primeramente los que ocupen el 2.o puesto en cada serie y en la final, por el título, los que alcancen el primer lugar en su serie. En la serie "A" actúan los equipos de María Elena, Tocopilla, Curicó y Naval de Talcahuano, y en la "B" los teams de Iquique, La Serena, Peñaflor y Ancud.

EQUIPO "BUSES" VA A MENDOZA.— Una delegacion de fútbol del Club "Buses", de la E. T. C. E., se trasladará mañana a Mendoza, donde sostendrá varios partidos con elencos de esa ciudad argentina. También jugarán los chilenos en San Juan y San Rafael. En el grabado, el cuadro de honor de aquella institucion, formado por los siguientes jugadores, de izquierda a derecha, de pie: Horacio Martínez (kinesiólogo); José Romero, Lohengrin Calvo, Ramón Navarro, Sergio Fredes (capi.), Mario Suares y Vicente Valenzuela; hincados: Carlos Zamora, Jorge Gonzalez, Luis Guerpoud, Fernando Castillo y Alberto Gonzalez. También integran la delegacion, los jugadores Oscar Salinas, Damian Rojo, René Contreras, Emilio Solovera, Armando Zamora, Ricardo Letorre, Francisco Espinosa, Ricardo Ramirez y Rubén Maturana. Preside la delegacion, don Jorge Pinto Pacheco, y Miembros de la comisión de disciplina, señores Eduardo Miño, Marcos Molina y René Vergara.

Atléticas

BRASIL se propone batir su cetro de campeón continental, a costa de cualquier esfuerzo. Ya lo hemos venido destacando en estas columnas, cómo cariocas y paulistas, en especial, han estado compitiendo periódicamente, con provecho del paulatino mejoramiento de las marcas, y con miras sin duda a superarlas en los meses que restan para el Sudamericano de Montevideo, de abril de 1958. Esa rivalidad, que es tradicional y que incluso produce roznamientos como si la lucha fuese entre equipos de un país u otro, obligan a los especialistas del país del Atlántico a mantener un constante entrenamiento.

—o—

UN RESUMEN, que más abajo intentamos de los últimos resultados de estas competencias, permiten apreciar que los atletas de Telles de Conceição, tienen pruebas fuertes —las más—, pero también otras débiles, que producen inquietud en los técnicos y los dirigentes, y aunque sus puntajes no hagan peligrar las cifras totales de la justa internacional, más aun teniendo en cuenta que argentinos y chilenos no acusan una evolución firme como para apremiarles en general.

—o—

EN VARONES, tenemos que Telles viene de correr los 100 metros en 10.2 seguido por Armando Silva con 10.5" y Pires con 10.6", y que el recordman ha corrido también los 200 metros en 21.1", marca que como la anterior nadie puede igualarle en las pistas de este lado del mundo. Y en 400 metros, Ulisa Laurido, tiene ya 48.7" en planos y 53.7" con vallas, mientras que en 1.500 metros el esforzado Sebastián Méndez, sólo ha podido registrar 3'39.3", no acreditándose tampoco progresos en los 800 metros, ausente Argemiro Roque, ni en los 3.000 metros steeplechase.

—o—

EL FONDO, no es muy grato hoy, ya que Edgardo Freire tiene 15.21,6" para los 5.000 metros y Luis Gonzalez, otro elemento de experiencia, 32'21" para las 25 vueltas. Esto, a pesar del interés con que se siguen estimulando las pruebas de aliento en todo el país, con continuos circuitos o "Corridas", entre las que se destaca la de "San Silvestre", obra de relieve del diario "Gazeta Esportiva" que lleva hasta San Paulo a figuras mundiales.

—o—

LOS PARA 110 METROS vallas, son de Ubel Pires de Silva seguido por Wilson Gomes, relevenciado, pasando los obstáculos en 15.1". De los bajos ya hablamos del rendimiento de Ulises Laurido. Y en las postas, los brasileños siguen demostrando la calidad de sus velocistas, con los 42.1" del equipo del Flamengo para la de 4 x 100 metros, y el record carioca de 3'16.9" en la de 400 metros, también del club de Río de Janeiro.

—o—

EN SALTOS, no extrañan las marcas de los brincadores: 7.25 metros de José Telles para el largo, sobre 7.10 metros de Luis Akuta, también conocido nuestro; en alto el 1.90 metro del recordman sudamericano, que ha sido acompañado de algunos valores nuevos como Aparecido Freitas —sobre poco más— con 1.85 metros, en triple siempre Adhemar Ferreira, pontificando su calidad de mejor del mundo, para lograr si con gran esfuerzo 15.60 metros, seguido por Jorgely con 15.10 metros, y finalmente en garrocha ha vuelto fuscamente recuperado Fausto de Souza, subiéndose sobre 4 metros, contra los ya firmes 3.90 metros del paulista Tometzu Nishida, con 3.80 metros.

—o—

WALTER DE ALMEYDA, dio la gran sorpresa una tarde en Río, cuando amagó el record nacional del lanzamiento de la jabalina que detenta Egon Falkenberg, clavándola a 64 metros, distancia que sin embargo ha estado lejos de repetir en los últimos torneos. De todas maneras hay que tenerla en cuenta, y en disco surge un elemento que andaba buscando el atletismo del Brasil afanosamente. Es Milton Santos, que encontramos llegando a 45.10 metros, aunque con esperanzas en las vigorosas aptitudes de José Alexandre, que ha logrado cerca de 44 metros (43.86 metros). Y en la bala, ya en el foso el campeón Alcides D'Ambrosi después de cumplir la débil sanción aplicada el año pasado, y sin el entrenamiento más adecuado, es el especialista del interior Isolino Taborda, que vino al Sudamericano de Santiago, el que lanzó buenos 14.67 metros que dejaron optimista impresión.

—o—

PERO ES EL MARTILLO, la prueba más homogénea en marcas del atletismo del Brasil, en lo que a lanzamientos se refiere. Basta poner de relieve, sensiblemente para las expectativas de chilenos y argentinos, que Bruno Stromeier ya obtuvo 55.44 metros, sobre los 54.03 metros de Walter Kuper, afirmándose bien hacia arriba, y éstos 53.21 metros que anotó la real promesa que es el lanzador del Pinheiros, de Sao Paulo, Roberto Chapchap. Un promedio entonces, que será improbable mejorar, ya que Walter Rodriguez o un Haroldo Guimaraes, pueden también alcanzarlo en reemplazo de alguno de los anteriores.

—o—

EN DAMAS, Brasil presenta algunas caras nuevas, que sucederán a varias de las consagradas. María Caideira, que tiene 12.8" para los 100 metros y Marlen de Parto, 26.4" para los 200 metros, Odesta Domingos 38'62 metros con el disco y Laura Chagas, que ha saltado 5.31 metros en largo, sustituyendo a Wanda do Santos que ha resuelto reaparecer, anotando 5.27 metros, mientras que María Fleischer lo hizo sobre 5.31 metros, que dicen de sus aptitudes.

—o—

CLYDE ELOY, la bien dotada saltadora ya pasó 1.52 metros en alto, con 1.50 metros para Gilda Veira, otra revelación. Finalmente, y con una Vera Treitoiziko, siendo la mejor en dardo, aunque sin nada extraordinario, y Lilián Poestcher lanzando 11.75 metros en bala, Wanda do Santos, corrió los 80 metros vallas, su prueba favorita en 11.5". Y en la posta, Floresta, anotó 50.8", sin gran apremio.

FRITZ.

FIGURA, del atletismo del Brasil, ha sido nuevamente en los últimos torneos, Ulises Laurido do Santos, campeón del torneo sudamericano de campeones de Santiago, de 1957, y que sigue siendo el mejor en los 400 metros planos y con vallas, dentro de los optimistas rendimientos de los especialistas del norte, y que aspiran a mantener su título en el torneo sudamericano de Montevideo, de abril de 1958.

ULTIMA JORNADA EN EL ASCENSO

Con los partidos que se disputarán el domingo se pondrá fin al campeonato profesional de fútbol de la División de Ascenso 1957. Son los siguientes:

Unión La Calera con Transandino, en Santiago.

La Serena con Linares, en La Serena.

Alianza con San Fernando, en Curicó.

Santiago Morning con Iberia.

Sn. Bernardo con Transandino, en San Bernardo.

TIRO

Alfredo Urrutia, de la Asociación Santiago, se clasificó campeón de Chile del match inglés en la competencia de tiro de ayer. Los tiradores tuvieron algunas dificultades debido a la lluvia y a la intensidad de la luz que varía siempre la situación del parar, debiéndose regular el alza para obtener el mejor promedio, cuyo puntaje máximo era de un posible de 600. Los resultados generales los insertamos enseguida: 1.o Alfredo Urrutia, de Santiago, con 587 puntos; 2.o Vicente Herrera, de Valparaíso, con 586; 3.o Víctor Lira, con 583, de Santiago; 4.o Eduardo Fernández, con 583, de Valparaíso; 5.o Pedro Jara, con 583, de Santiago; 6.o Juan Bizama, con 582, de Santiago; 7.o Humberto Ureras, con 582, de Santiago; 8.o Gustavo Rojas, con 580, de Valparaíso; 9.o Alfredo Pecorí, con 575, de Santiago; 10.o Víctor Rodríguez, con 575, de Santiago; 11.o Carlos Hochfarber, con 574, de Santiago; 12.o Alfredo Cabello, con 573, de Valparaíso, y 13.o Miguel Niño, con 559, de Valparaíso.

España ganó 4-1 a Portugal en hockey

BARCELONA, 8.— (UP).— España venció a Portugal por cuatro a uno en el partido de hockey sobre patines correspondiente a la "Copa de la Amistad", jugado en el Palacio de los Deportes de esta ciudad, y que terminó esta madrugada.

Asistieron unos 8.000 espectadores. El encuentro había causado gran expectación, ya que en su última confrontación con Portugal el equipo español había perdido por un tanto de diferencia.

Copa "Elegancia Deportiva 1957"

La Copa de "Elegancia deportiva" 1957, en la cual el comportamiento moral juega muchísimo, acaba de ser atribuída al joven ciclista Jacques Anquetil, vencedor de la última Vuelta Ciclista de Francia. La célebre bailarina Ludmila Tcherina le entrega el trofeo en presencia del antiguo campeón de boxeo Georges Carpentier (izquierda) y el popular Maurice Chevalier. (Foto SFI.).

Sección Cadetes: partidos para el 11

SE SUSPENDIO ayer el calendario oficial de la Sección Cadetes, debido a la lluvia que cayó desde la noche del sábado. Este programa se jugará al final de la competencia.

PARTIDOS PARA EL MIERCOLES 11:

MAGALLANES - AUDAX ITALIANO.— Estadio Nacional, cancha 2. A las 18.30 horas, división juvenil.

UNIVERSIDAD DE CHILE - FALESTINO.— Cancha San José. A las 18.30 horas, división juvenil.

EVERTON - IBERIA.— Estadio Nacional, cancha 3. A las 18.30 horas, división juvenil.

UNIVERSIDAD CATOLICA - FERROBADMINTON.— Estadio Católico. A las 18.30 horas, división especial.

UNION ESPAÑOLA - COLO COLO.— Estadio Santa Laura. A las 18.30 horas, división juvenil.

PALESTINO - SANTIAGO MORNING.— Cancha Yarur. A las 18.30 horas, división especial.

Los turnos lo harán los delegados, medio tiempo cada uno.

PARTIDOS PARA EL DOMINGO 15:

AUDAX ITALIANO - SANTIAGO MORNING.— Estadio Nacional X, con tres equipos.

EVERTON - IBERIA.— Estadio Nacional 3, con tres equipos.

UNIVERSIDAD CATOLICA - WANDERERS.— Estadio Católico, con tres equipos.

FERROBADMINTON - UNION ESPAÑOLA.— Estadio Ferroviario 1, con tres equipos.

PALESTINO - UNIVERSIDAD DE CHILE.— Cancha Yarur, con cuatro equipos.

GREEN CROSS - COLO COLO.— Cancha Hospital San Luis, con cuatro equipos. En la cancha 4 del Estadio Nacional jugarán a las 9 horas.

AUDAX ITALIANO - SANTIAGO MORNING.— En 2a. infantil, y a las 9.45 horas, Everton con Iberia, en 2a. división.

UNION ESPAÑOLA - FERROBADMINTON.— En Santa Laura, a las 9 horas, 2a. infantil.

ellgleron: NUEVA DIRECTIVA

CLUB AURELIO MORENO.— De Linderos-Paine, eligió la nueva directiva: Presidente honorario, señor Aurelio Moreno; presidente efectivo, señor Luis Calderón; vicepresidente, señor Osvaldo Hernández; secretario, señor Ricardo Alarcón; concertador de partidos, señor Luis Humberto Castro.

CLUB INES DE SUAREZ.— Presidente, señor Carlos Olivet; vicepresidente, señor Mario Barrios; tesorero, señor Luis Herrera; protesorero, señor Enrique Castillo; secretario, señor Roberto Pérez; prosecretario, señor Hugo Zavala; secretario de prensa, señor Arturo Rodríguez; concertador de partidos y director de equipo, señor Luis Cid; directores de equipos, señores Luis Herrera y Humberto Baeza; directores del club, señores Luis Barrios, Iván Torres y Jorge Aldana. Miembros de la comisión de disciplina, señores Eduardo Miño, Marcos Molina y René Vergara.

INDEPENDIENTE - RACING: 2-2

BUENOS AIRES, 8 (UP).— El Club Atlético River Plate, ya campeón de 1957, venció a Atlanta por tres a uno en la penúltima jornada del torneo profesional de fútbol. Los demás partidos arrojaron los siguientes resultados:

Estudiantes uno, Huracán, cero.

Boca Juniors uno, Ferrocarril Oeste cero.

Tigre cuatro, Argentinos Juniors uno.

Independiente dos, Racing dos.

San Lorenzo dos, Rosario Central cero.

Newell's Old Boys dos, Gimnasia y Esgrima uno.

HALIMI VENCIO A TANNY CAMPO

MARSELLA, 8 (UP).— Alphonse Halimi, campeon mundial de peso gallo, venció al filipino Tanny Campo por decisión en una pelea a 15 rounds efectuada hoy aquí.

En esta pelea no se disputaba el título del francés.

Halimi pesó 55 kilos; contra 54.13 del filipino.

Suspendido el match Linares - U. Técnica

Debido a la lluvia hubo de suspenderse el partido de Ascenso entre Lister Rossel de Linares y Universidad Técnica de esta capital. De acuerdo con los dirigentes de ambas instituciones y con el director de turno, se encuentra jugará mañana, a las 17 horas, en esa ciudad.

BACHILLERATO
Cursos VESPERTINOS de preparación del BACHILLERATO en MATEMATICAS organizados por
INSTITUTO POLITECNICO
Patrocinado por la
ESCUELA DE INGENIERIA DE LA U. DE CHILE
Se iniciaron el miércoles 23 de octubre — Matrícula limitada
MATRICULA E INFORMES:
Escuela de Ingeniería: Beauchef 850 (esq. Blanco Encalada)
18.30 a 21.30 horas lunes a viernes

LA CASA DEL Banderín
OFICINA Y VENTAS AHUMADA 61
TELEF. 65700
TALLERES STA. ELENA 2215 TELEF. 51655

DIVESA
Trajes para Niños
EN TODAS LAS EDADES...
Y ES UN "VESTEX"
ALAMEDA 2884

NO ES UNA FANTASIA... TAN REAL COMO UN SPUTNIK!
"SERVI-CICLES"
Bicicletas importadas de las mejores marcas Olmo-Rondine-San Reno y Servi-Cicles
Desde $ 44.000.—
FACILIDADES
JUEGOS de masas importadas, desde $ 2.500.—
BOMBINES de aluminio en colores $ 1.150.—
BOCINAS a pila en colores, $ 2.100.—
SILLINES importados desde $ 2.900.—
CORNETAS cromadas japonesas, $ 950.—
LLANTAS rígidas, $ 1.950.—
Amplio surtido pone a su disposición
SERVI-CICLES
INDEPENDENCIA 1943
SANTIAGO

Todos prefieren
Lambretta
la mejor motoneta
Equipos Mecanicos Salta Siam S. A.
EMSSA
DISTRIBUIDOR PARA SANTIAGO
S. A. C. e I. SALINAS Y FABRES
Sala de Ventas: Avda. Bulnes 68
Estación de Servicio: Rondizzoni 2130

LA NACION
VALE MILLONES DE PESOS e INFORMA MEJOR..
Lea LA NACION e impóngase de su
Gran SORTEO de NAVIDAD
MILLONES de PESOS en REGALOS..

EL LIVIANO Y BARRERO ANCLADO SE IMPUSO EN LA SERIE SUPERIOR DEL CHILE

Por medio cuerpo venció a Nogaró.— Bologna (Brazil) y Algrette (Afghan) sacaron de perdedores.— En los handicaps restantes de 1.200, ganaron: Reina, Suerda, Take It Easy, Pinta Roja, Tanguito y la gran favorita Evening Star.— Resultados generales completos y los acuerdos de los comisarios.

El temporal de viento que desde medianoche asoló la capital, dejó en condiciones malas la pista de La Palma, lo que determinó algunos reemplazos de varios animales retirados. Pero barreros recorridos por los apostadores reunieron altas cotizaciones, como fueron las de Reina, Anclado, Tanguito y Evening Star. Entre los profesionales fue Cierto Ojeda (Take it Easy y Pinta Roja) el único que obtuvo dos triunfos.

BOLONGNA, POR BRAZZA Y BOLA.— Fue retirada Famita de la carrera, y al partir, Oiguita tomó ventaja sobre La Celeste, Mariquita Diver y Heredera. Al frente Jenny Diver y Cindy. En los 700 metros precedía a Jenny Diver Oiguita precedía a Jenny Diver. La Celeste y Sringer. Una vez en tierra derecha, Bologna se colocó en el centro del grupo avanzó en el tercer puesto, y frente a las tribunas, la pupila de Olivares ofrecía a Jenny Diver, que ya había entregado a Oiguita. Con ella y aprovechando sus aptitudes de barrera, luego se desprendió al frente Bologna y continuó finalizar la distancia con 4 cuerpos sobre Jenny Diver. El tercero en llegar lo ocupó La Celeste, quien lo ocupó La Celeste, seguida de Cindy, Maribé y Oiguita, Lumnorea y Airaune en los últimos puestos.

ANCLADO, POR AFGHAN Y ALGRETTE, POR AFGHAN Y ALGRETTE.— Con Miss Soraya adelante en los potreros de la serie, y segundo se colocaba Algrette, delante de Mascarilla, y Magic Princesa. Se mantuvo la puntera hasta los 700 metros, donde Algrette la dejó atrás y la hija de Afghan entró al derecho de Brazilian Star y Miss Soraya. Frente a las galerías ya había pasado el fondo Jambalaya, y desde allí pudo ante Algrette, que, en gran facilidad, la derrotó en la llegada por cuatro y medio cuerpos. El tercer puesto, a dos y medio cuerpo, lo mantuvo Brazilian Star, delante de Zulia, Cloud y Almendrada. Ultimas, Mirada y Parasiempre. No corrió Welsh Girl.

REINA, EN LA TERCERA.— Pitanay y Miocena no fueron presentadas en la tercera, y el tren lo tomó a su cargo Liseur, seguido de Promisorio, Reina y El Misterioso, en tanto última, lejos, quedó Saltarina, que se negó a partir. La carrera siguió en el orden señalado, y poco antes del codo final, Reina, buscando por fuera la pista más conveniente a sus aptitudes, luego dominó la situación en su favor, tomando ventaja sobre Promisorio, frente a las galerías. En la meta, Reina aventajó por dos largos a Liseur, y tercero se mantuvo Promisorio, delante de Contulmo. Quinto, Flamingo; sexto, Coloso, y séptima, Remolona. En los últimos puestos, Ananá, Concorde y Saltarina, ésta, lejos. Flamingo partió mal.

SUREÑA, EN LA CUARTA.— No tomaron parte en la cuarta carrera Mauquina ni Miss Picadilly, y a los pocos metros corridos, Icaria, Sureña y Mariema lucharon por aventajarse, y fue Sureña la definitiva puntera, en los 900 metros. La seguían Icaria, Mariema, Marrajo y La Intrusa con Bl. Ultima quedó Cinta Roseda. En todo momento se mantuvo adelante Sureña, y al entrar el derecho se colocó segunda Icaria, y pese a sus esfuerzos por dar alcance a Sureña, nada consiguió, pues en la meta, Sureña la derrotó por tres cuerpos. A medio cuerpo ocupó el tercer puesto Tórtola, delante de Mariema, Frívolo y Bl. Ultima, La Intrusa.

ANCLADO, EN LA PRIMERA SERIE.— Desde la partida Anclado, liviano y además buen barrero, se lució delante de sus enemigos en la serie superior de los 1.200 metros. Lo perseguían de cerca, Nedrey, Nogaró y Talleyrand con Laminador, pero en todo momento los superó Anclado, y una vez en la tierra derecha, el hijo de Sandwood se defendió de los avances de Nogaró y Laminador, hasta vencerlos en la meta por medio cuerpo y un cuerpo, respectivamente. Cuarto, muy abierto, Fretillón, y quinto, Nedrey. Talleyrand y Qué Tal, últimos.

TAKE IT EASY, EN LA 7a.— Ausente Federalista, los 17 rivales de la séptima partieron con Mi Preciosa, Cavú y Thamara Ly en los primeros puestos, y último quedó Fulton, que partió mal. Luego, la puntera fue desplazada por Cavú, y al entrar al derecho, este pupilo de Amaro marcaba el tren. Frente a las galerías arremetió con firmeza, por el centro del campo, Take it Easy, y luego pasó al primer puesto el tordillo de Herane, hasta finalizar la carrera con dos largos sobre Cavú. El tercer puesto lo mantuvo, a cuerpo y medio, Fiat, delante de Antártico, Thamara Ly y Sing Sing. Baranoa y Mi Preciosa, últimas.

PINTA ROJA, EN LA OCTAVA.— Pese al rigor del handicap, se impuso Pinta Roja, buena barrera, en la segunda serie de los 1.200. Serrán fue retirado y la partida se dio con Pinta Roja, Superunda, Siete Lunas y Chismoso en los primeros puestos, y al fondo quedó, como de costumbre, Moraz. Luego, Superunda y Chismoso desplazaron a la puntera, y al llegar al codo final, Oro Es Triunfo y Pinta Roja quedaron muy cerca de los punteros. Frente a las galerías retrogradó Superunda, y Pinta Roja tomó ventaja a Oro Es Triunfo. Al final atropelló fuerte Escamillo, pero no pudo evitar ser vencido en la meta por Pinta Roja, que lo precedió por tres cuartos de cuerpo. El tercer puesto lo mantuvo Oro es Triunfo, delante de Chismoso. Quinta, Bermalliera, y sexto, Aurancio. Ultimas, Siete Lunas y Spada Girl, ésta, sin estribos.

TANGUITO, EN LA NOVENA.— Sin retiros se cumplió la novena carrera, y el tren estuvo desde las primeras distancias a cargo de Nachito, seguido de La Luma, Tanguito, Nahar, Remezón y, al fondo, Mitsubishi, que partió mal. Con Nachito adelante entró el grupo al terreno derecho, pero frente a las galerías avanzó, con gran seguridad, el favorito Tanguito, y después de breve lucha dejó atrás a Nachito, y en la meta lo venció por dos largos. Tercero, a cuerpo y medio, Bitter, delante de Fugado, S.O.S. y La Luma. Ultimo, Nahar.

EVENING STAR, EN LA ULTIMA.— Rosemel fue retirado de la última, y Bebo, Belle Aurore y Evening Star lucharon más de cien metros por tomar el primer puesto, quedando al fondo Karrasna y Charfarcillo. En los 900 metros quedó libre adelante Evening Star, y llegó al derecho la del stud "Drina" delante de Zoroastro, Beba y Belle Aurore. En la recta tomó definitivas ventajas Evening Star, y finalmente se impuso por un cuerpo sobre Zoroastro. A un cuerpo también quedó tercera Belle Aurore, que fue jugada muy firme a última hora. Cuarta, Beba; quinta, Karrasna, y sexta, Marivelas. Charfarcillo, último.

Cuando se dió como ganadora a Anguille en el Clásico "Fernando Peralta", hubo prolongadas protestas y hasta un principio de desórden. Felizmente, la fotografía del "ojo mágico" restableció la normalidad y realizó, una vez más, el milagro de dejar satisfecho a todo el mundo, ganadores y perdedores. Como puede verse en ella, la útil hija de Amasis, que repartió un dividendo exagerado para la opción de primer orden que tenía, alcanza en la meta clara ventaja sobre Quidico. La vencedora fue conducida por Omar Olivares. Tercera, a uno y medio cuerpo, llega Lazulita.

Protestas del público apostador por triunfo fotográfico de yegua Anguille

La carrera clásica Premio "Fernando Peralta", handicap sobre dos mil metros, se resolvió por el triunfo de Anguille, injustamente abandonada la hija de Amasis en las cotizaciones, detalle que determinó un dividendo que alcanzó a los $ 191 por unidad. Fueron retirados San Remo y Alborada.

Puesto el grupo en carrera lucharon por avenajarse Lazulita, Bob y Karakul que se adelantaron sobre Quidico, Teósofo y Distante y al fondo quedó Fratello. En ese orden los tres primeros pasaron frente a las Tribunas y una vez en la recta opuesta Karakul y Bob tomaron un cuerpo sobre Lazulita ya tres de la hija de Brazza venía Quidico, con Teósofo.

En los 800 metros fue estrellada Lazulita por Bob (jinete Maturana) retrogradando la yegua en tanto Quidico se ubicó tercero. Luego reaccionó Lazulita y al entrar el grupo al derecho Bob, Lazulita y Quidico luchaban por tomarse alguna ventaja. Frente a las galerías nuevamente molestó Bob (jinete Maturana) a Lazulita (Toro) y Quidico tomó ventaja sobre ambos en los momentos precisos en que por fuera, arremetía con gran firmeza Anguilla. Se defendió como pudo Quidico, pero en plena línea de llegada fue superado por Anguille que lo venció por media cabeza. Tercera a cuerpo y medio Lazulita, delante de Bob. Quinto Distante, sexto y último Karakul.

Ruidosas protestas del público se produjeron al exhibirse las fotografías respectivas, que el público interpretó en forma discutible. No obstante, creemos que Quidico fue vencido debido a sus reconocidas mañas para correr y pese a los esfuerzos de su jinete para conseguir que el pupilo de Ernesto Inda respondiera con normalidad.

Resultados Generales de las Carreras de Ayer en el Hipódromo Chile

PRIMERA CARRERA.— Premio SANTA ANITA.— Serie A.— 1.400 metros.— Para potrancas de 3 años, nacidas en Chile, no ganadoras.— $ 550.000 a la primera

	G.	P.
1a. BOLOGNA, 56; J. Pérez; por Brazza y Borea; de la Sucesión Oscar Lorca	16280	9330
2a. Jenny Diver, 56; G. Jorquera	12010	5090
3a. La Celeste, 53; R. Salas	77420	30510
4a. Cindy, 54; L. G. Farmer	57800	24740
Airaune, 54; E. Saavedra	7475	3710
Amparito, 50; F. Guzmán	22070	10580
Heredera, 56; V. Barra	6810	3160
Intratable, 52; L. Toledo	5380	2300
Limnorea, 56; R. Castillo	3060	1730
Maribé, 52; E. Molina	5500	2350
Nurelya, 52; N. Vásquez	3080	1570
Oiguita, 56; J. Sandoval	2580	1570
Say When, 54; M. Guerrero	10620	4850
Brina Gar, 50; C. Zúñiga	31950	13790
Tarawa, 56; V. Romero	960	740

262955 116050

GANADA por 4 cuerpos; el 2.o a 1 1/2 cuerpo. Tiempo: 1.28 2/5. Retirada: Famita. Preparador: S. Olivares. DIV.: $ 119 y 24; $ 37 y 14.

SEGUNDA CARRERA.— Premio SANTA ANITA.— Serie B.— 1.400 metros.— Para potrancas de 3 años, nacidas en Chile, no ganadoras.— $ 550.000 a la primera

	G.	P.
1a. ALGRETTE, 56; I. Sandoval; por Afghan y Aliva; del stud Santa Bárbara	34300	14068
2a. Jambalaya, 56; J. Salgado	25496	10871
3a. B. Star, 52; J. Ulloa	75368	26200
4a. Zulia, 56; E. Saavedra	87762	32404
Almendrada, 56; L. A. García	17413	6180
Cloud, 56; M. Gatica	10335	3988
Jalta, 54; M. Díaz	6080	2956
Jarajajá, 56; J. Pérez	37098	15810
M. Princesa, 56; V. Romero	24844	11189
Mariella, 52; E. Molina	10091	4333
Mascarilla, 54; R. Madariaga	9302	4340
Mirada, 53; O. Castillo	980	650
Miss Soraya, 52; R. Castillo	36168	14852
Para Siempre, 54; A. Núñez	3610	1258

364867 149309

GANADA por 4 1/2 cuerpos; el 3.o a 2 1/2 cuerpos. Tiempo: 1.29 3/5. Retirada: Welsh Girl. Preparador: Jacinto Fuentes. DIV.: $ 80 y 24; $ 28 y 17.

TERCERA CARRERA.— Premio SUD OSCURO. — Séptima serie.— 1.300 metros.— $ 180.000 al primero

	G.	P.
1.o REINA, 54,5; N. Vásquez; por Brazza y Remligesa; del stud Palermo	83477	20300
2.o Liseur, 46; G. Parfán	2400	2360
3.o Promisorio, 53; F. Pizarro	100170	41979
4.o Contulmo, 48; F. Suárez	14360	4760
Coloso, 61; R. Jaramillo	1540	924
Renoir, 61; L. Cataldo	3632	1204
Concorde, 58; J. Jerez	1140	880
Saltarina, 58; P. Díaz	660	560
Remolona, 54; F. Castro	95448	31127
El Misterioso, 53; L. A. García	10465	4978
Correhuela, 52,5; J. Henríquez	5980	3176
Flamingo, 52,5; E. Molina	12675	5800
Fille D'Or, 51,5; J. Ulloa	47240	16308
Angatuba, 48; A. Mora	3275	3168
Vía a Vía, 46; J. Alarcón	11058	6290
Ananá, 58; R. Freire	1855	798

365275 146341

GANADA por 2 cuerpos; el 3.o a 1 pescuezo. Tiempo: 1.14 3/5. Retirados: Pitanay y Miocena. Preparador: J. Salfate. DIV.: $ 36 y 17; $ 73 y 13.

CUARTA CARRERA.— Premio SUD OSCURO. Sexta serie.— 1.200 metros.— $ 180.000 al primero

	G.	P.
1.o SUREÑA, 51; F. Suárez, por Hamiet y Susana; del stud Tibidabo	88016	41899
2.o Icaria, 46,5; S. Allende	124876	44301
3.o Tórtola, 50; J. Pérez	26995	11549
4.o Mariema, 55; E. Soto	56810	15152
Frívole, 54,5; V. Barra	13695	5268
Mauquina, 54; L. Toledo	12788	4964
Tiziánica, 51,5; L. G. Farmer	30858	18907
Monceau, 50; F. Pizarro	9953	4150
Niñasa, 50; J. Ulloa	13745	5241
My Queen, 49,5; A. Mora	11308	3832
La Intrusa, 49; H. Salas	12423	4666
Bl. 48,5; N. Vásquez	41628	17972
Marrajo, 49; G. Jorquera	30938	10106
La Chiapita, 47,5; J. Sandoval	5350	2896
Tank, 47; R. Castillo	34775	16038
C. Rosada, 46; J. Alarcón	14212	8072

548490 215025

GANADA por 3 cuerpos; el 3.o a 1/2 cuerpo. Tiempo: 1.14 1/5. Retirados: Mauquina y Miss Picadilly. Preparador: H. Cisternas. DIV.: $ 46 y 19; $ 14 y 28.

QUINTA CARRERA.— Premio SUD OSCURO.— Primera serie.— 1.200 metros.— $ 260.000 al primero

	G.	P.
1.o ANCLADO, 46; S. Allende; por Sandwood y Julienne; del señor Octavio López	151331	38793
2.o Nogaró, 56; M. Maturana	38336	15702
3.o Laminador, 54; R. Galaz	86968	21898
4.o Fretillón, 52; H. Salas	21939	7368
Qué Tal, 55,5; E. Soto	78722	25523
Conrado, 52; J. Ulloa	5640	2802
Blue Honey, 51; L. Toledo	7818	3508
Talleyrand, 51; R. Madariaga	222983	63596
Nedrey, 49,5; F. Toro	76638	28697
Tolstoy, 47,5; H. Basay	21901	8787
Farnesio, 47; A. Núñez	97726	37159
B. Duck, 46; L. A. Paredes	69165	28262

881187 282096

GANADA por 1/2 cuerpo; el 3.o a 1 cuerpo. Tiempo: 1.13. Corrieron todos. Preparador: O. López. DIV.: $ 42 y 21; $ 38 y 30.

SEXTA CARRERA.— Premio FERNANDO PERALTA. — Clásico — 2.000 metros.— $ 550.000 al primero.

	G.	P.
1.o ANGUILLE, 57; O. Olivares; por Amasis y Anchos; del señor Manuel Palma	31422	15684
2.o Quidico, 49; L. G. Farmer	198406	53536
3.o Lazulita, 50,5; F. Toro	127645	37215
4.o Bob, 55; M. Maturana	93132	35247
Distante, 53; J. Ulloa	84349	31815
Teósofo, 53; M. Yáñez	49256	16903
Fratello, 49,5; A. Pérez	145673	41874
Karakul, 47; S. Allende	75921	29021

805404 260819

GANADA por 1/2 cabeza; el 3.o a 1 1/2 cuerpo. Tiempo: 2.06 3/5. Retirados: San Remo y Alborada. DIV.: $ 191 y 29; $ 15 y 18.

SEPTIMA CARRERA.— Premio SUD OSCURO. Quinta serie.— 1.200 metros.— $ 180.000 al primero

	G.	P.
1.o TAKE IT EASY, 52; C. Ojeda; por Country Life y Tanganika; del señor Julio Herane	81816	27350
2.o Cavú, 48; H. Basay	64134	26481
3.o Fiat, 54; J. Aravena	87983	13637
4.o Antártico, 50,5; L. G. Farmer	272724	91887
Fulton, 53; G. Retamal	11838	4302
Thamara Ly, 52,5; M. Alquinta	70583	23509
Kayack, 51,5; H. Salas	19740	5635
Quemada, 51; F. Toro	136368	35883
Sing Sing, 51; L. Toledo	26835	7809
Tiepolo, 51; B. García	96945	35380
Mi Preciosa, 50; S. Allende	46837	17081
Baranoa, 49,5; R. Castillo	38888	10543
S. Joao Girl, 49,5; J. Pérez	13022	4588
Tres Chic, 49; A. Núñez	23064	10017
Constantino, 48,5; F. Guzmán	6992	2908
Haquenee, 48,5; U. Gaete	62352	21338
Forum, 48; A. Pérez	10350	5438

1049462 348787

GANADA por 3 cuerpos; el 3.o a 1 1/2 cuerpo. Tiempo: 1.13 2/5. Retirado: Federalista. Preparador: J. Herane. DIV.: $ 95 y 37; $ 34 y 56.

OCTAVA CARRERA.— Premio SUD OSCURO.— Segunda serie.— 1.200 metros.— $ 230.000 al primero

	G.	P.
1.o PINTA ROJA, 58,5; C. Ojeda; por Dichoso y Campera II; del stud Cinta Roja	46238	17195
2.o Escamillo, 47; A. Núñez	152133	43122
3.o Oro es Triunfo, 49; A. Pérez	67227	20232
4.o Chismoso, 54,5; E. Saavedra	97959	26213
Segundita, 57; L. Toledo	4660	2998
Herminio, 55,5; C. Giraldez	63052	21393
G. Blanco, 52,5; M. Maturana	130532	27890
Voliére, 52,5; E. Soto	40184	14758
Aurancio, 50,5; F. Pizarro	16686	6072
Miss Purity, 50; H. Salas	32463	18484
Infierno, 49,5; H. Basay	28059	13684
Siete Lunas, 49,5; U. Gaete	94267	35509
Spada Girl, 49,5; J. Pérez	15420	3983
Moraz, 47,5; S. Allende	24848	9210
Florita, 49; L. G. Farmer	148493	44568
Bersalliera, 48,5; J. Ulloa	71627	22483
Superunda, 47,5; F. Toro	228368	49190

1294335 377174

GANADA por 3/4 de cuerpo; el 3.o a 1 pescuezo. Tiempo: 1.13 2/5. Retirados: Serván. Preparador: L. Navarro. DIV.: $ 207 y 46; $ 25 y 43.

NOVENA CARRERA.— 1.300 metros.— Handicap.— Cuarta serie.— $ 180.000 al primero

	G.	P.
1.o TANGUITO, 54 kilos; por Bayard y Camagüey; del stud Bomberos; jinete: L. G. Farmer	353901	63651
2.o Nachito, 53; J. Pérez	93292	24313
3.o Bitter, 54; C. Ojeda	181577	37198
4.o Fugado, 53; L. Toledo	227700	7700
El Hussito, 54; E. Soto	91582	23892
S. O. S., 53; H. Basay	87726	23591
Partisán, 52; B. García	26975	10301
La Luma, 51; J. Ulloa	133596	28328
Misiero, 51; J. Sandoval	3349	1853
Discordante, 50; H. Salas	37964	9599
Marisabel, 50; L. García	9851	3579
Nahar, 48; L. Paredes	32940	14107
Frosia, 49; M. Alquinta	31770	7928
Remezón, 48; R. Castillo	68383	20977
Theres, 48; U. Gaete	17460	7601
Togliatti, 48; F. Toro	32487	13786
Mitsubishi, 48; F. Suárez	23557	7408

1312594 313723

GANADA por 2 cuerpos; el 3.o a 1 1/2 cuerpo. Tiempo: 1.13 4/5. Corrieron todos. Preparador: A. Breque. DIV.: $ 36 y 15; $ 24 y 19.

DECIMA CARRERA.— 1.300 metros.— Handicap.— Tercera serie.— $ 300.000 al primero

	G.	P.
1.o EVENING STAR, 51,5 kilos; por Forest Row y Ensefia; del stud Drina; jinete: J. Ulloa	322388	59790
2.o Zoroastro, 55; C. Ojeda	110081	27719
3.o B. Aurore, 54; H. Salas	66314	20757
4.o Beba, 48; R. Castillo	33388	11281
Ininco, 51; M. Alquinta	15871	5871
Bambuco, 54; H. Basay	88045	21499
Carlita, 54; E. Saavedra	185479	81454
Jarmila, 54; J. Sandoval	33387	10484
Tratpo, 53; L. Toledo	56081	11783
Respingada, 49; S. Allende	16906	8348
Chafarrulla, 53; A. Pérez	31648	14229
Marivelas, 52; J. Salgado	10042	3319
Karrasna, 51; L. Farmer	139964	33649
Linneo, 50; M. Aranda	2970	1320
Silabario, 50; L. García	160498	38129
Richmond, 49; L. Fuentes	13540	4443
Pifano, 48; F. Guzmán	22344	6879

1319821 339118

GANADA por 1 cuerpo; el 3.o a 1 cuerpo. Tiempo: 1.13 1/5. No corrió: Rosemel. Preparador: H. Godoy. DIV.: $ 30 y 17; $ 28 y 32.

ACUERDOS DE LOS COMISARIOS DEL H. CHILE

PRIMMERA CARRERA.— Se autorizó a R. Castillo para correr a Limnorea. Reclamó G. Farmer (Cindy) contra M. Guerrero (Say Shenn) por cargar en la partida. Casual. Por estar indispuesto R. Ledesma, C. Zúñiga y V. Rovero, se autorizó el cambio de sus montas.

SEGUNDA CARRERA. — Se ordenó los retiros de Welsh Girl y Pitanay y se multó en $ 3.000 a sus preparadores Roberto Maggi y Manuel Martinez por no presentarlos. Se multó en $ 300 a Julio Herane, E. Barticevic y Ab. Luna Q., por presentar con atraso a Anmendrada, Angatuba y Mariema al examen clínico previo. Se ordenó el retiro de Miocena por no tener colores registrados su actual propietario.

TERCERA CARRERA. — Dieron cuenta: E. Molina que Flamingo partió rezagado y J. Jerez que Concorde se estrelló en el cajón en la partida, hechos que fueron comprobados por el juez de partida, y F. Díaz que Saltarina se abrió en las curvas estando a punto de rodar, hechos que fueron comprobados por los jueces de cancha, por lo que se suspendió a Saltarina por un mes por indócil.

Se llamó a Ant. Muñoz y a L. R. García para que explicara la carrera de El Misterioso. Oídas las explicaciones del jinete y del representante del preparador, se acordó suspender por 15 días a L. A. García, multar en $ 5.000 a Ant. Muñoz y dejar en observación las próximas carreras de El Misterioso.

CUARTA CARRERA.— Reclamó S. Allende (Icaria) contra F. Suárez (Sureña) por abrirlo en los primeros 300 metros. Se multó a F. Suárez en $ 2.000. Se autorizó a M. Maturana y J. Ulloa para correr a Nogaró y Distante, y se multó en $ 2.000 a E. Araya por no presentarse, y se le suspendió además por 8 días por igual motivo.

Se llamó a J. I. Bastarrica para que explicara las distintas performances de Liseur. El preparador atribuyó la mejoría experimentada hoy por su pupilo al hecho de haber cambiado de distancia, estimando que los 1.400 metros exceden a sus medios por lo cual no lo volverá a correr en esa distancia, y además que puede haber mejorado con el estado anormal de la pista. Se acordó dejar en observación las futuras carreras de Liseur.

Se llamó a M. Yáñez y V. Barra para que explicarán la carrera y conducción de Frívolo. Oídas las explicaciones de ambos profesionales y no estimándose ellas satisfactorias, se acordó suspender por 15 días al preparador H. Yáñez y por un mes al jinete V. Barra y al caballo Frívolo.

QUINTA CARRERA. — Dieron cuenta: A. Vodanovich que no quedó conforme con la carrera de Qué Tal, declarando su jinete E. Soto que no le respondió desde los 600 metros, y R. Madariaga que Talleyrand venía reabalándose en el barro, y el propietario de Bombat Duck que no quedó conforme con su carrera, declarando su jinete L. A. Paredes que no pudo exigirla por el barro que recibía. Se autorizó el retiro de Alborada por no tener jinete que le hiciese peso, suspendiéndose por 8 días y multa de $ 2.000 a R. Castillo por no cumplir su compromiso excediéndose en el peso.

Se ordenó el retiro de San Remo y se multó e $ 3.000 a su propietario. Se multó en $ 500 a los preparadores A. Vodanovich, H. González y R. Rabello por presentar con atraso al examén clínico previo a sus pupilos Bob, Lazulita y Sao Joao Girl.

SEXTA CARRERA. — Reclamaron F. Toro (Lazulita) contra M. Maturana (Bob) por cargarlo a los 400 metros corridos, en los 1.200 y en los 900 metros; M. Maturana (Bob) F. Toro (Lazulita) y O. Olivares (Anguille) contra C. Farmer (Quidico) por abrirlos a 200 metros de la meta y a la llegada. Se suspendió a M. Maturana por 15 días. A. Pérez dió cuenta que Fratello vino mañoseando por el barro que recibía. Se multó en $ 500 a R. Villa por presentar con atraso a Herminio al examen clínico previo.

Se avisa a los preparadores, que en vista del gran número de caballos que han sido presentados con atraso al examen clínico previo, desde el próximo domingo se sancionará tales atrasos con multa de $ 1.000.

Se autorizó a S. Allende para correr a Mi Preciosa y se multó en $ 1.000 a R. Madariaga por excederse en más de 2 kilos.

SEPTIMA CARRERA. — Dieron cuenta: N. Vásquez que Fulton se retacó en la partida; S. Allende que Mi Preciosa no se afirmaba en el barro y su propietario que no quedó conforme con su carrera atribuyéndola al estado de la pista; el propietario preparador de Haquenée que no quedó conforme con su carrera, y B. García que Tiepolo tuvo contratiempos a los 100 metros corridos. En vista del certificado médico presentado por E. Araya, se deja sin efecto las sanciones aplicadas por no haberse presentado a cumplir sus compromisos. Se autorizó los retiros de Miss Picadilly y Federalista por ser malos barreros.

OCTAVA CARRERA. — Reclamó A. Núñez (Escamillo) contra J. Pérez (Spada Girl) por molestarlo en los primeros 300 metros. Desestimados. Dieron cuenta: L. Toledo que Segundita se fué de punta en la partida; M. Maturana que Guante Blanco levantó la cabeza en la partida, y F. Toro que Superunda mañoseó en tierra derecha por el barro.

Se multó en $ 500 a H. Cisternas (Fugado) y M. Valenzuela (Nahar) por presentar con atraso a sus pupilos al examen clínico previo.

Por recomendación del Servicio Veterinario, se autorizó los retiros de los siguientes caballos, los que deberán estar en reposo el tiempo que se indica: 12 días Mauquina; 15 días Famita y Rosemel, y 1 mes, Serván.

Se presentaron J. Troya y R. Villa a dar cuenta que no quedaron conformes con las carreras de Superunda y Herminio.

NOVENA CARRERA. — Reclamó L. Toledo (Fugado) contra G. Farmer (Tanguito) por cargar en los 600 metros. Desestimado. Dieron cuenta: F. Suárez que Mitsubishi vino cambiando de mano; H. Salas que Discordante tuvo contratiempos en la partida lo cual fué comprobado, y H. Basay que S.O.S. se cargó a los palos en tierra derecha.

El juez de partida suspendió a Fulton por 4 reuniones y notifica a los preparadores de Concorde, Contulmo y Frívolo que los adiestren para partir.

DECIMA CARRERA. — Reclamó H. Basay (Bambuco) contra E. Saavedra (Carlita) por cargar en los 900 metros. Casual.

G. Farmer dió cuenta que Karrasna tuvo contratiempos en la partida. Se notifica al preparador de Chafarcillo que lo adiestre para partir.

TURISMO "CATA"

reiniciará sus viajes a Mendoza, diariamente, a partir del día miércoles 11 de diciembre. Su servicio está prestigiado por 25 años de experiencia.

INFORMES Y PASAJES:

LA BOLSA 69 — FONO 65845

SARCASMO DOMINO AL FINAL A NITOUCHE, EN EL CLASICO "DOMINGO DE TORO HERRERA"

Al estado de la pista —pesada, en casi toda su extensión y barrosa en algunas partes—, habría que atribuir la desalentadora performance que produjo en el clásico "Domingo de Toro Herrera", el gran favorito Fouquier: 296 mil boletos a ganador para un total de 663 mil. No luchó por el triunfo en ningún momento, y al final se clasificó cuarto, a unos tres cuerpos del vencedor, que fue Sarcasmo, que contó con la segunda cotización.

Los cinco competidores partieron con Rumboso, en el primer puesto, y Nitouche en el último, no tardando en marcar el puntero dos cuerpos sobre Mendel, mientras tercero por los palos, se situaba Fouquier, cuarto a medio cuerpo se movía Sarcasmo, y último, naturalmente, Nitouche. Este orden no tuvo variante alguna hasta la curva decisiva, que fue tomada en buena forma por los cinco competidores, sesgando todos en segunda hacia afuera, Rumboso, alcanzó a puntear un corto trecho en ella, y dio muestra de agotamiento, siendo Nitouche, que había venido avanzando rápidamente la primera en dejarlo atrás, en tanto Sarcasmo, atacaba por una línea interior.

A cien metros de la meta, Nitouche, parecía ser la vencedora, pero entonces Parodi, exigió a Sarcasmo, el esfuerzo máximo y cayó sobre la potranca, dominándola cerca de la meta para batirla en ella por un pescuezo. Tercero entró Mendel, a dos y un cuarto de cuerpo; cuarto Fouquier, a una cabeza, y último, lejos, Rumboso.

Sarcasmo, con Rogelio Parodi, alcanza cerca de la meta a Nitouche, y se desprende de ella, batiéndola de correr a correr. Más atrás terminan, luchando por el tercer premio, Mendel y Fouquier.

Denikin, montado por Rogelio Parodi, detiene sin gran esfuerzo la embestida final de Caracoles, venciéndolo por tres cuartos de cuerpo, en el handicap de 2.400 metros, de la tarde.

No hubo ningún dividendo alto en el programa del Club Hípico

El mejor fue el proporcionado por Alpina: $ 88 por unidad de diez.— Las otras carreras ordinarias fueron ganadas por Pilote, Princesa Gitana, Timba, Miss Bowman, El Chisme, Denikin, Brocal y Nakoi.— La pista estaba pesada, y barrosa en algunas partes.— Cuatro victorias del jinete Rogelio Parodi

La lluvia de la noche anterior, que duró casi toda la mañana, dejó bastante pesada la cancha del Club Hípico. Este cambió bastante el panorama general de las carreras de la tarde, pues las dejó a merced de los buenos barrenos, que consiste en abrir lo más posible a sus caballos en la tierra derecha, en busca de la parte más firme de ella.

Sin embargo, y debido principalmente a que los lotes eran en la casi totalidad reducidos, los dividendos resultaron moderados y el más alto —Alpina en la octava— fue sólo de $ 88.— El profesional afortunado y eficiente fue Rogelio Parodi, que obtuvo cuatro buenas victorias, logrando placé en varias otras.

PILOTE, DE EXTREMO A EXTREMO.— Se dio comienzo a la reunión con una condicional sobre 1.200 metros, que fue ganada en un cánter por Pilote.

En cuanto se dio la orden, el hijo de Boaio tomó el mando y a dos grupos se situó Mateo, quedando terceros, por los palos, Sputnik y Alá Vengo, quinta, Columbia, delante de Flecha Roja, Jarretera y Juridico, y cerrando la marcha, algo lejos, Farrero. En la curva se abrieron Columbia, Pilote y Juridico, saliendo Pilote a la recta muy abierto y con clara ventaja siempre sobre Alá Vengo y Sputnik, que entraron cerca de los palos. A 300 metros del disco, Sputnik dominó a Alá Vengo y se situó a medio cuerpo de Pilote, pero este volvió a desarrollarse de nuevo y lo superó por dos cuerpos al final. Tercero, en avance final, por afuera, Juridico, a un pescuezo, cuarto, Columbia, a medio; quinto, Flecha Roja, a tres cuartos; sexto, Alá Vengo; séptimo, Farrero; octavo, Jarretera; noveno, Mateo, y décimo y último, Ajllaso.

PRINCESA GITANA, CON FACILIDAD. — Nuestra favorita Princesa Gitana se impuso ampliamente en la carrera reservada a perdedores de tres años.

Lacross "pisó" en punta, pero luego fue sustituída por Festuca, en persecución de la cual quedaron Lola Puñales, Silver, Princesa Gitana y Panagra. A los 300 metros corridos este orden cambió fundamentalmente y por un instante estuvo en punta Lola Puñales, que poco después entregó la delantera a Panagra, que había venido descontando terreno. Segunda quedó entonces Festuca; tercera, Lola Puñales; más atrás, Lacross y Princesa Gitana, y al fondo, siempre, Toisón D'Or.

Al abrirse Panagra en la curva, Festuca, que la temió sin perder terreno, apareció en una línea con ella en la recta, avanzando abiertas Lacross y Princesa Gitana. A 250 metros del disco, Princesa Gitana dominó la situación y tomó amplia ventaja sobre las otras, finalizando dos cuerpos antes que Lacross, que arrebató por cinco a Festuca. Cuarta, Silver, a uno; quinta, Lumbrarada, a tres; sexta, Lola Puñales; séptima, Toisón d'Or octava, Panagra, y novena y última, Miss Magallanes.

TIMBA, POR AMPLIA VENTAJA.— La prueba para potrancas ganadoras constituyó una fácil victoria para Timba.

Cuando se dio la partida, Nogalina apareció adelante y se cortó dos cuerpos sobre Timba, que precedía por igual distancia a Yocasta y Rabelaisienne, que actuaban apareadas, mientras al fondo se desempeñaba Spartita, que era la otra competidora. Poco antes de la curva, Timba se acercó a Nogalina y la dominó enseguida, abriéndose considerablemente, en busca de la parte más llevadera de la cancha. El resto del recorrido no ofreció interés, pues Timba fue desprendiéndose de Yocasta, que pasó a Nogalina, y la aventajó por cuatro cuerpos en la meta. Tercera llegó Rabelaisienne, a once largos; cuarta, Nogalina, a seis, y quinta y última, Spartita, a cinco.

MISS BOWMAN, DA CUENTA DE IDEM.— A continuación se disputó la primera serie de 1.500 metros, que se adjudicó en excelente estilo Miss Bowman, que tan mal había terminado en su presentación anterior.

Miss Bowman punteó en los tramos iniciales, seguida de Tesio y Cho Cho San, mientras Idem largaba con alguna desventaja. A los 200 metros corridos, Cho Cho San igualó posiciones con Miss Bowman y por un momento estuvo adelante, viéndose tercero a Tesio, cuarta, Idem y último ahora The Dreamer. Poco antes de la curva, Miss Bowman recuperó su posición y entró a la recta precediendo al lote, todo el cual se abrió en la curva, con la puntera por el lado exterior. A 300 metros de la meta, Miss Bowman se desprendió dos y tres cuerpos de los otros, pasando al segundo puesto Idem, que en los últimos cien descontó bastante terreno a la puntera, sucumbiendo a medio cuerpo de ella. Tercero se clasificó Tesio, a cuatro largos; cuarto, The Dreamer, a ocho, y quinta y última, lejos, Cho Cho San.

EL CHISME, CORRESPONDIO EN BUENA FORMA.— Quince de los 16 potrillos perdedores anotados en la quinta carrera participaron en ella, correspondiendo el triunfo a El Chisme, que resultó favorito.

Imperiali se apoderó resueltamente de la vanguardia a los pocos metros corridos, y se cortó dos cuerpos sobre Ranieri, que precedía a Don Camilo, El Chisme, Husicuién y Moreno. Último corría My Lad, sin considerar a Pick y Orlass, que largaron con desventaja. En los comienzos de la recta decayó Imperiali, y Ranieri fue el primero en dejarlo atrás, pero entonces cayeron sobre éste El Chisme y Auster, muy abiertos también. Resultó mucho más efectivo el avance de El Chisme, que dominó a Auster y se desprendió de él para batirlo al final por uno y medio cuerpo. Tercero se mantuvo Ranieri, a dos y medio; cuarto Moreno, a tres y medio; quinto Imperiali, a tres cuartos; sexto Bucalemito; séptimo Borral, octavo Balistario, noveno Dorman, décimo Siete Alegre, 11.o Don Camilo, 12.o My Lad, 13.o Pick, 14.o Husicuién, y décimoquinto y último, Orlass.

Pasada la meta, Auster se estrelló con Husicuién, rodando ambos jinetes, Osvaldo Muñoz, de Auster, resultó ileso y volvió a montar. J. Gálvez corrió más adelante.

DENIKIN IMPONE SU CLASE.— Su tercera victoria de la tarde consiguió Parodi con Denikin, en el handicap de 2.400 metros que se corrió en sexto lugar.

María Eugenia, que estaba a los palos, se destacó al frente cuando se dio la largada, entrando a la recta opuesta con tres cuerpos de ventaja sobre Sotavento, que precedía por dos a Diagrama, cuarto Denikin, quinto El Andalus y cerrando la marcha Caracoles. A la altura de la milla, Diagrama se colocó segundo, mientras Caracoles dejaba en el último puesto a El Andalus. Poco antes de la curva avanzó Denikin, que no tardó en hallarse en el segundo puesto y enseguida en el primero, al entrar a tierra derecha, abierto como todos los otros. Temprano aseguró la victoria el defensor de "La Divisa", y el avance que le llevó Caracoles en los últimos 200 metros no comprometió su ganancia, debiendo éste conformarse con el segundo premio, a tres cuartos de cuerpo del vencedor. Tercera llegó María Eugenia, a cuatro largos; cuarto Diagrama, a cuatro; quinto Sotavento, a tres y medio, y sexto y último El Andalus.

ALPINA, CON REMUNERATIVO DIVIDENDO.— La potranca Alpina obtuvo una bonita victoria en la octava carrera, tercera serie de 1.800 metros.

Primero Urgel y enseguida El Valle, a los pocos metros corridos, señalaron el camino, ubicándose en segundo término Los Tilos; después, en el mismo orden, Urgel, Topacio, Rocamber, Alpina, y en los últimos puestos Utópico y Pololo. En plena curva, Topacio se colocó segundo, y en cuanto el lote entró a la recta cargó sobre El Valle, que desapareció luego, haciéndose entonces presente Alpina, que rápidamente fue dominando uno a uno a los que la precedían, para pasar adelante frente a las tribunas populares. Al final, Topacio reaccionó y le llevó una fuerte embestida, pero la hija de Apolo detuvo en buena forma su avance y cruzó la sentencia cuando marcaba un pescuezo de ventaja. Tercero entró el favorito El Saludo, a dos y medio cuerpos; cuarto Rocamber, a tres cuartos; quinto Pololo, a medio; sexto London, séptimo Utópico, octavo Lupaxo, noveno El Valle, décimo Urgel, 11a. Alegadora y décimosegundo y último Los Tilos.

BROCAL, EN FUERTE ATROPELLADA.— La penúltima carrera se resolvió por el triunfo de Brocal, en fuerte rush de los últimos 150 metros.

Catupín largó en punta, pero no tardó en ser reemplazado por Caribú, en persecución del cual se lanzaron Galgo Bueno, Catupín, Marroquí, K. S. I., Se Fue y Lololino. En los últimos puestos se vieron en un comienzo Brocal y Macero, que en la curva empezaron a avanzar, Caribú desapareció en los comienzos del derecho y Galgo Bueno lo dejó atrás sin dificultad, al mismo tiempo que alcaba Macero, que alcanzó a superar a Galgo Bueno, y cuando éste reaccionó cayó sobre ambos Brocal, que a cien metros del disco los dominó, para desprenderse enseguida y finalizar uno y un cuarto de cuerpo antes que Galgo Bueno, que aventajó por media cabeza a Macero. Cuarto Carlyle, a dos cuerpos; quinto el favorito Lololino, a medio; sexto Marroquí; séptimo Catupín; octavo Caribú, noveno Civique, décimo Jenizaro, décimoprimero Se Fue y décimosegundo y último K. S. I.

NAKOI EN LA DE CLAUSURA.— Una bonita doblona completaron el Stud Remark, el trainer Vicente Polanco y el jinete Alfonso Poblete en la cuarta serie de 1.500 metros. Habían ganado con Brocal la prueba anterior y ésta la hicieron con Nakoi.

Cíprio fue el encargado de marcar el rumbo, seguido de Nakoi, que precedía a Film, Harpón y Mileo. A la retaguardia corría, distanciada, Baramulla, que largó mal. Cíprio entró a la recta con muchos bríos, y hasta la entrada de las tribunas populares parecía el seguro vencedor, pero a esta altura empezó a acercársele rápidamente Nakoi, que lo dominó cuando faltaban aún cien metros, batiéndolo al final por dos cuerpos. Tercero llegó Mileo, a dos un cuarto; cuarto Galgo Gris, a tres cuartos; quinto Disoluto, a una cabeza; sexto Film, séptimo Harpón, octavo Solitario, noveno Senador, décima Alcohólica y décimoprimera y última Baramulla.

Resultados Generales de las Carreras de Ayer en el Club Hípico

PRIMERA CARRERA. — 1.200 metros. — Condicional. — $ 240.000 al 1.o.

	G.	P.
1.o PILOTE, 53; por Boato y Sensacional, del Stud Davsal, jinete F. Vilches	32200	10680
2.o Sputnik, 51; I. Sandoval	52785	13634
3.o Juridico, 51; M. Gatica	16492	5325
4.o Columbia, 48; E. Peña	30429	13919
Jarretera, 52; G. Jorquera	16371	4719
Farrero, 46; J. Parra	3733	2352
Ajllaso, 51; A. Mora	3810	2105
Mateo, 55; R. Madariaga	23791	8651
Flecha Roja, 52; O. Muñoz	56130	25478
Alá Vengo, 53; R. Gatica	25360	2510
	261701	96770

Ganada por 2 cuerpos y pescuezo.
Tiempo: 1.15 2|5.
Preparador: J. Castro R.
No corrió: Golden Bird y Rosabourg.
DIV.: $ 60 y 23; 20 y 36.

SEGUNDA CARRERA. — 1.500 metros. — Condicional. — $ 320.000 a la primera.

	G.	P.
1.o PRINCESA GITANA, 48; por Le Tellier y Fogata II del Stud Anita; jinete E. Peña	60665	21875
2.o Lacross, 50; J. Castro	24507	6823
3.o Festuca, 52; R. Madariaga	33583	10736
4.o Silver, 52; C. Pezoa	23648	7138
Lumbrarada, 52; O. Muñoz	45167	13876
Lola Puñales, 52; M. Yáñez	24389	9023
Miss Magallanes, 52; E. Salas	11945	4006
Panagra, 51; F. Zúñiga	31170	9631
Toison D'Or, 48; M. Gatica	4386	1863
	259069	85621

Ganada por 2 y 5 cuerpos.
Tiempo: 1.37.
Preparador: A. Bullezú.
No corrió: Tatana.
DIV.: $ 32 y 14; 22 y 17.

TERCERA CARRERA. — 1.300 metros. — Condicional. — $ 320.000 a la 1a.

	G.	P.
1.o TIMBA, 52; por Welsh Honey y Thibetana, del Stud Juan Franco; jinete R. Parodi	56967	11545
2.o Yocasta, 52; R. Madariaga	131012	32318
3.o Rabelaisienne, 50; J. Castro	43642	8453
4.o Nogalina, 51; J. Ulloa	17841	4633
Spartita, 52; M. Reyes	15951	3802
	265413	60751

Ganada por 4 y 11 cuerpos.
Tiempo: 1.20 4|5.
Preparador: G. Urquidi.
No corrió: Lóriga.
DIV.: $ 34 y 10 y 10.

CUARTA CARRERA. — 1.500 metros. — Primera serie. — $ 300.000 al primero.

	G.	P.
1.o MISS BOWMAN, 52; por Master Bowman y Goodwin Sands, del señor A. Goevke; jinete R. Parodi	79737	13686
2.o Idem, 50; A. Núñez	100087	16261
3.o Tesio, 48; J. Ulloa	165273	19179
4.o The Dreamer, 55; R. Madariaga	88536	18093
Cho Cho San, 49; J. Solís	35558	5351
	469191	72570

Ganada por 1|2 y 4 cpos.
Tiempo: 1.35 1|5.
Preparador: J. Cavieres.
No corrió Antumalal.
DIV.: $ 43 y 19 y 17.

QUINTA CARRERA. — 1.300 metros. — Condicional. — $ 320.000 al primero.

	G.	P.
1.o EL CHISME, 53; por Cambronne II y Marzala del Stud Emita; jinete L. Toledo	151996	42444
2.o Auster, 55; O. Muñoz	103110	31100
3.o Ranieri, 55; C. Pezoa	143436	34863
4.o Moreno, 55; R. Parodi	61633	17993
Balistario, 51; E. Peña	17129	5637
Borral, 55; O. Olivares	103817	32280
Bucalemito, 53; J. Castro	42432	15744
Don Camilo, 53; O. Hermosilla	6205	3092
Dorman, 51; I. Sandoval	29131	8931
Husicuién, 51; J. Gives	16022	7303
Imperiali, 54; J. Ulloa	73566	25917
My Lad, 55; M. Yáñez	10669	3379
Orlass, 54; O. Casitilo	6230	3397
Pick, 51; J. Salgado	15785	4483
Siete Alegre, 54; A. Pérez	4386	2214
	785459	237827

Ganada por 1 1|2 y 2 1|2 cuerpos.
Tiempo: 1.22 1|5.
Preparador: J. Medina.
No corrieron: Acrópolis, Goldito y Sorbete.
DIV.: $ 38 y 15; 17 y 16.

SEXTA CARRERA. — 2.400 metros. — 386 mil pesos al 1.o.

	G.	P.
1.o DENIKIN, 56; por Flexton y Dark of The Moon, del Stud La Divisa; jinete R. Parodi	143558	16898
2.o Caracoles, 49; A. Núñez	110605	22563
3.o María Eugenia, 47; P. Toro	148147	27280
4.o Diagrama, 49; R. Madariaga	162314	36171
Sotavento, 53; L. G. Farmer	191071	34764
El Andaluz, 51; J. García	54441	11471
	910136	143147

Ganada por 3|4 y 4 cuerpos.
Tiempo: 2.37 2|5.
Preparador: J. Cavieres.
Corrieron todos.
DIV.: $ 42 y 30 y 25.

SEPTIMA CARRERA. — 1.500 metros. — Clásico. — $ 600.000 al 1.o.

	G.	P.
1.o SARCASMO, 52; por Mio Sea y María Fe, del Stud Don Calixto; jinete R. Parodi	166182	30108
2.o Nitouche, 49; J. Ulloa	91667	15515
3.o Mendel, 52; L. G. Farmer	53082	7655
4.o Fouquier, 52; R. Madariaga	296273	30904
Rumboso, 52; B. Salas	55044	7673
	663048	91853

Ganada por pesc. y 2 1|4 cpos.
Tiempo: 1.56 3|5.
Preparador: J. Cavieres.
Corrieron todos.
DIV.: $ 29 y 14 y 17.

OCTAVA CARRERA. — 1.500 metros. — Tercera serie. — $ 280.000 al 1.o.

	G.	P.
1.o ALPINA, 49; por Apolo y La Tirolesa, del Stud Lo Aguila; jinete J. Ulloa	121298	33832
2.o Topacio, 57; A. Pobleto	38246	19506
3.o El Saludo, 55; R. Parodi	248968	58505
4.o Rocamber, 53; F. Zúñiga	308057	13304
Lupaxo, 58; M. Yáñez	83564	22465
Utópico, 56; O. Olivares	220708	50018
Urgel, 55; M. Maturana	154967	49331
London, 45; R. Gatica	70531	11320
El Valle, 48; A. Pérez	110470	31082
Los Tilos, 48; A. Núñez	73449	27443
Pololo, 49; R. Madariaga	105061	26980
Alegadora, 48; L. G. Farmer	181679	54836
	1439849	399022

Ganada por pesc. y 2 1|2 cpos.
Tiempo: 1.35 3|5.
Preparador: C. Covarrubias.
No corrió: Alston.
DIV.: $ 88 y 28; 41 y 20.

NOVENA CARRERA. — 1.500 metros. — Sexta serie. — $ 260.000 al primero.

	G.	P.
1.o BROCAL, 57; por Carnaval y Buena Unión, del Stud Remark; jinete A. Pobleto	188923	48713
2.o Galgo Bueno, 47; A. Pérez	69709	19446
3.o Macero, 54; R. Parodi	192182	56400
4.o Carlyle, 47; F. Toro	72244	20277
Lololino, 52; E. Salas	223378	48006
Caribú, 51; R. Parada	4595	2100
Civique, 51; E. Prieto	136013	42354
Catupín, 50; C. Pezoa	28091	8439
K. S. I., 50; J. Salgado	51807	13249
Se Fué, 50; G. Jorquera	53871	13148
Marroquí, 49; R. Gatica	52827	15673
Jenizaro, 45; L. Gutiérrez	67534	22112
	1129174	311917

Ganada por 1 1|4 cpo. y 1|2 cab.
Tiempo: 1.37 2|5.
Preparador: V. Polanco.
No corrió: Gilden Fire.
DIV.: $ 45 y 17; 38 y 16.

DECIMA CARRERA. — 1.500 metros. — 4a. serie. — $ 260.000 al 1.o.

	G.	P.
1.o NAKOI, 54; por Nasr-Ed-Din y K. L. M., del Stud Remark; jinete A. Pobleto	314979	74778
2.o Cíprio, 51; F. Toro	227815	42080
3.o Mileo, 55; C. Pezoa	47152	12928
4.o Galgo Gris, 48; R. Montoya	305513	51013
Disoluto, 56; R. Parodi	334605	44198
Solitario, 53; A. Pérez	61125	12343
Film, 52; L. Cataldo	158166	21788
Alcohólica, 51; L. Fuentes	30133	5838
Harpón, 50; L. G. Farmer	147995	30096
Senador, 51; R. Cabrera	5838	2484
Baramulla, 46; J. Gálvez	22205	6432
	1855546	384026

Ganada por 3 y 2 1|4 cpos.
Tiempo: 1.36 1|5.
Preparador: V. A. Polanco.
No corrieron: Gloria Montesa, Reñaca, Arturo y Semana Corrida.
DIV.: $ 39 y 14; 17 y 35.

ACUERDOS DE LOS COMISARIOS DEL CLUB HIPICO

Se autorizaron los retiros de los siguientes caballos, en vista de los certificados extendidos por el veterinario oficial, los cuales no podrán correr durante el tiempo que se indica: Lóriga (13 días), Tatana (15 días), Sorbete (15 días), Arturo (18 días), Semana Corrida (12 días).

PRIMERA CARRERA — A petición de su preparador, se autorizó el retiro de Golden Bird, por desempeñarse mal en pista pesada.

El juez de partida dio cuenta que Jarretera dio una revuelta al partir, saliendo rezagado.

Se multó en $ 1.000 al jinete R. Gatica, por tratar de correr con espolines antireglamentarios.

SEGUNDA CARRERA.— Reclamaron: F. Zuñiga (Panagra) contra M. Gatica (Toisón D'Or) y éste contra C. Pezoa (Silver), por abrirlo a poco de partir. Se suspendió por 10 días a C. Pezoa.

Se autorizó el cambio de las montas de E. Araya, por no encontrarse en condiciones físicas para actuar, según certificado médico.

CUARTA CARRERA.— Se multó en $ 2.000 al preparador José D. Muñoz, por no entregar compromiso de monta para correr Cho Cho San.

QUINTA CARRERA.— Se notifica a los preparadores de Orlass y Pick, que adiestren a sus pupilos para partir, pues en caso de reincidencia serán suspendidos.

SEPTIMA CARRERA.— Se multó en $ 2.000 al jinete J. Ulloa por cambiar varias veces de línea en tierra derecha.

OCTAVA CARRERA.— Reclamaron M. Maturana (Urgel) contra A. Pérez (El Valle) por cargarlo en la primera curva; R. Madariaga (Pololo) contra O. Olivares (Utópico) por molestarlo al entrar a la recta. Se suspendió a A. Pérez por diez días.

NOVENA CARRERA.— A petición del juez de partida se autorizó preparador de Macero para partir fuera de su turno, en caso de reincidencia caerá en pena. Se acordó rebajar esta pena a 5 días. Impuesta a 10 días, se estaba cumpliendo a Martínez.

Se presentó el jockey Cabrera, quien manifestó que el preparador no estaba conforme con la carrera que hizo su pupilo, y que se había dado cuenta de su error al correr Macero, lo hecho. El jinete L. Gutiérrez, en su condula, declaró que el caballo venía rezagado en el sorteo.

DECIMA CARRERA.— Disqualificó: J. Galvez (Baramulla) por haber partido rezagado. A. Pérez (Film), que su caballo se quedara en el balanceo.

Los premios y caballos que dieron puntos en el Concurso de Pronósticos

En la nueva rueda del Concurso de Pronósticos, efectuada en conmemoración con las ocho primeras carreras del Club Hípico, resultaron los siguientes premios:

	DIERON	PUNTOS	$ Pto.
1.o			
2.o			
3.o			
4.o			
1a.			
2a.			
3a.			
4a.			
5a.			
6a.			
7a.			
8a.			

ALMACENES nelbec
OFRECEN SU VENTA TRADICIONAL DE FIN DE AÑO
TODA LA MERCADERIA A MENOS DEL COSTO
SOLO POR ESTE MES, EN SUS DOS DIRECCIONES
ALAMEDA 3083 ESQUINA Y ALAMEDA 3167.

ARTICULOS PARA CABALLEROS

CAMISAS blancas, popelina nacional, cuello y puño repuesto, ganga $ 1.690.—

CAMISAS blancas, popelina calada, finísima, tallas 36 al 44 $ 1.790.—

CAMISAS sport, tafetán seda, muy elegantes, de temporada $ 2.190.—

CAMISAS sport blancas, género Oxford, ganga $ 890.—

CAMISAS sport, en fino género jaspé, muy elegantes, colores de moda $ 2.580.—

CAMISAS sport en tela escocesa, colores exclusivos, especial para campo o playa $ 2.100.—

CAMISAS sport, cuadrillé de seda, en lindos colores, muy finas $ 2.150.—

CAMISAS popelina seda, blanca y crema, cuello italiano $ 2.450.—

CAMISAS blancas, popelina hilo, muy fina confección, puño collera $ 2.920.—

CAMISAS gabardina, manga larga, gran surtido en colores $ 2.990.—

POLERAS para campo y playa, gran novedad, lindos colores $ 1.690.—

CASACAS para caballeros, gabardina, gran surtido de colores $ 4.950.—

BLUE-JEANS americanos, muy bien confeccionados, todos los tamaños $ 1.990.—

PANTALON para caballero con cierre especial para campo o playa $ 2.350.—

PANTALON gabardina americana, corte como de medida, en colores habano, perla, azul $ 2.990.—

PANTALONES palm-beach, corte americano, creaciones para la temporada, colores apropiados $ 6.250.—

SOQUETES strecht, lindos colores, oferta especial $ 620.—

TRAJE baño brillantina seda, tipo lastex, colores amarillo, negro y azulino $ 790.—

TRAJE baño Lastex, tela importada, colores de moda $ 3.250.—

OFERTAS ESPECIALES PARA DAMAS

BLUSAS batista fina, con aplicaciones Brodery, de gran moda $ 1.580.—

BLUSAS Brodery, fina confección $ 1.990.—

BLUSAS Brodery importada, diferentes modelos $ 2.780.—

BLUSAS nylon, blancas, celestes, rosadas y negras $ 2.320.—

BLUSAS popelina seda, manga corta, en diferentes colores $ 790.—

POLERAS star, cuello bota, lindos colores para combinar $ 690.—

POLERAS señoritas, ravelli, para pantalón, especiales para campo o playa, gran novedad $ 690.—

PESCADORES, todos los tamaños, en colores negro, rojo y verde $ 1.750.—

PANTALONES gabardina negra, muy fina confección $ 1.990.—

PANTALONES para damas en casimir fresco, corte americano, como de medida $ 4.900.—

PANTALONES para damas en fino género de cuadrillé, colores muy fácil combinar $ 6.250.—

TRAJE baño en fina tela tipo Lastex, lindos colores $ 3.190.—

TRAJE baño Lastex, tela importada, modelos de moda $ 7.800.—

ENAGUAS popelina seda bordadas, oferta especial $ 740.—

ENAGUAS satán con fino encaje, colores blanco, celeste y salmón $ 1.390.—

ENAGUAS satán, fino encaje muy ancho $ 1.690.—

ENAGUAS satán con marmé suizo, elegantísimas $ 1.790.—

ENAGUAS satán muy finas encaje nylon $ 2.720.—

ENAGUAS satán macramé Brodery $ 1.890.—

FALDAS para señoras, últimos modelos exclusivos, últimas creaciones, desde $ 1.950.—

GUANTES calados, especiales para el verano, en colores blanco y negro $ 290.—

Aproveche de adquirir su regalo práctico a precio reducido
ALMACENES NELBEC en Alameda 3083 esquina y Alameda 3167.-
Durante este mes no atenderemos Reembolsos.

invierta su dinero en depósitos a plazo

El depósito bancario a plazo, es facil, seguro y produce buen interés. Hágalo en nuestras oficinas

NO ES NECESARIO SER CLIENTE

BANCO SUD AMERICANO

Santiago
OF. CENTRAL: Morande 226
PROVIDENCIA: Av. Prov. 2158
ÑUÑOA: Av. Yrarrazaval 2499
FRANKLIN: San Diego 2202
SAN PABLO: San Pablo 3237
V. MACKENNA: V. Mackenna 710
Valparaíso
Prat 740
Concepción
Concepción 371

LA MOTONETA ITALIANA DE RUEDA GRANDE

Alpino

POTENTE EN LA SALIDA — VELOZ EN LA CARRERA — SEGURA EN EL DESCENSO

La motoneta de rueda más grande (aro 16 x 3|4). Da una mayor seguridad, gran estabilidad y fácil manejo permitiendo la detención inmediata mayor aprovechamiento de la energía y duración del motor.

CREDITOS

VENTAS POR MAYOR Y MENOR

Pedidos directos de importación de:

MOTONETAS - MOTOCICLETAS
TRICICLOS MOTORIZADOS
BICIMOTOS - MOTORES PARA BICICLETAS

REPRESENTANTE:

SAN DIEGO 183-C
Galería Suiza Fono 62835
Telegramas ERVAN SANTIAGO

Chile mantendrá producción de cobre

Condiciones excepcionalmente ventajosas en mercado internacional

EL JEFE DEL ESTADO Y LOS NIÑOS

El presidente de la República aparece en el grabado, sonriente, mientras recorre las mesas en que los dos mil niños que hicieron la Primera Comunión, bajo los auspicios del Ropero del Pueblo, recibían un reconfortante desayuno después de la ceremonia. Los pequeños ovacionaron al Jefe del Estado. A su paso le dirigían la palabra, mientras él respondía atenta y cariñosamente las manifestaciones infantiles. La Primera Dama, señora Graciela Letelier de Ibáñez, junto a su esposo y a otros miembros del Ropero del Pueblo, también atendió a las pequeñitas, que tuvieron un sector aparte en el Patio de Invierno de la Moneda.

DECLARACIONES DE N. ROSENBERG SOBRE REUNION EN LONDRES

LA SERENA (Por Luis Muñoz Leiva).— "Hasta la fecha, y dadas las condiciones excepcionalmente ventajosas en que se produce el cobre de nuestra Gran Minería, Chile no ha pensado en reducir su producción", declaró a LA NACION el vicepresidente del Departamento del Cobre, ingeniero Nilo Rosemberg, en entrevista exclusiva concedida a este corresponsal.

El señor Rosemberg respondió por escrito, durante más de una hora, en el hall del Hotel Francisco Aguirre, de esta ciudad, un cuestionario que le presenté.

El siguiente es el desarrollo completo de la entrevista al señor Rosemberg.

—¿Son efectivas las noticias del extranjero de que Chile participa en un "pool" para reducir su producción de cobre?

—Respecto a una pregunta así formulada, debo responder con un rotundo no. Lo que hay de efectivo es que en Londres tuvo lugar, el 3 de diciembre, una conferencia de mesa redonda, de carácter informal, aún más, absolutamente informal, cuya finalidad era estudiar y cambiar ideas acerca de la crisis de pre-

(A LA PAGINA 10, N.o 107)

Clausura del Mes de María

En la cumbre del Cerro San Cristóbal, las sagradas Imágenes de Jesús Crucificado, de la Inmaculada Concepción y otros santos de la Iglesia Católica, recibieron el homenaje de los fieles de Santiago y los alrededores, que acudieron a pagar sus promesas o a formular nuevas peticiones de gracia. La lluvia de la mañana restaba brillo a la festividad religiosa, pero por la tarde, al salir el sol tras las nubes, millares de romeros pudieron mostrar públicamente su fe en María Inmaculada.

BAJO EL PATROCINIO DEL ROPERO DEL PUEBLO:

1a. Comunión de 2 mil niños

PRIMER MANDATARIO Y SU ESPOSA PRESIDIERON LA CEREMONIA EN LA CATEDRAL

Con todo el emotivo candor de la infancia, dos mil niños de ambos sexos, preparados por el Grupo Catequista de la Universidad Católica de Chile y bajo los auspicios y ayuda del Ropero del Pueblo, hicieron ayer su Primera Comunión, en el día consagrado a la Inmaculada Concepción de la Virgen María.

La ceremonia, cuya realización se había programado en el Patio de los Naranjos, de la Moneda, hubo de efectuarse en la Catedral Metropolitana, debido a la persistente lluvia que se registró en la mañana, la que, sin embargo, no empañó en ningún momento el brillo de este acto religioso, de gran significación espiritual para los niños y sus padres.

Lluvia impidió que se realizara en el Palacio de la Moneda

La misa en la Catedral fue oficiada por el Nuncio de Su Santidad, Monseñor Sebastián Baggio. A ella concurrió el Presidente de la República, Excelentísimo señor Carlos Ibáñez del Campo, acompañado de su esposa, señora Graciela Letelier de Ibáñez. También estuvieron presentes altos jefes militares, miembros del Cuerpo Diplomático, autoridades civiles y eclesiásticas, padres y parientes de los niños.

Monseñor Baggio dirigió a los pequeños una sencilla plática, en la que destacó la significación del acto, que marca, dijo, el comienzo de su vida activa dentro del catolicismo. Les instó a perseverar en la virtud y recordando a la Inmaculada Concepción les insinuó a encomendarse a su protección y auxilio para acercarse a la perfección. Además, elogió el gesto del Presidente de la República y de su señora esposa, la Primera Dama, que les permitió dar realce a ese culmi-

(A LA PAGINA 10, N.o 103)

MURIO EL NIÑO A QUIEN SU HERMANO CEDIO UN RIÑON

BOSTON, 8.— (U. P.).— Un muchacho de 14 años de edad por quien su hermano gemelo había sacrificado uno de sus riñones hace 13 días para salvarle la vida, murió hoy al fracasar la transposición de la glándula.

Es la primera vez que fracasa un trasplante del riñón en hermanos gemelos.

Seis operaciones de esa naturaleza registra la historia médica. Todas lograron éxito, excepto ésta.

El muchacho llamado Jimmy Foster, domiciliado en Pocatello (Idaho), murió en el Hospital Peter Bent Brigham esta mañana.

Su gemelo Jerry, salió ayer del Hospital, completamente repuesto de la operación en que se le extirpó uno de los riñones.

La transposición se efectuó el 25 de noviembre.

Los médicos dijeron que el riñón transpuesto aunque sano, nunca llegó a funcionar y Jimmy murió de la enfermedad renal que le aquejaba.

Se utilizó una máquina denominada "riñón artificial" para prolongarle la vida un tiempo más.

Jerry dijo que no lamentaba haber sacrificado un riñón para su hermano, aunque el sacrificio resultó inútil.

26700, CON LOS 45 MILLONES DE PESOS

CONCEPCION.— En el sorteo realizado ayer por la Lotería de Concepción, resultó favorecido el número 26700 con el premio mayor de 45 millones de pesos, que fue vendido en Santiago. Con cuatro millones de pesos resultó premiado el número 30700, también vendido en la capital.

En Concepción, otro premio mayor de dos millones de pesos correspondiente al número 29002.

Con un millón de pesos resultaron favorecidos los números 04035, 04285 y 46204. Con 500 mil pesos los números 40419, 02306 y 30197. Con 10 mil pesos los N.os 48507, 04448, 46481, 28804, 02726, 16611, 08194, 18903, 32568, 17409, 22734, 43056, 30443, 01159, 10715, 08550, 24125, 39069, 12714, 13185, 28767, 36726, 14172, 28804, 18903, 43056, 13185, 27365, 35750, 40223, 46471 y 17145.— (RENE SEPULVEDA corresponsal).

PAPEL CHILENO PARA DIARIOS ARGENTINOS

BUENOS AIRES, 8 (UP).— La Compañía Manufacturera de Papeles y Cartones de Santiago de Chile publica un gran aviso en los diarios, para anunciar la partida del vapor "Ancud" con un cargamento de papel destinado a tres diarios argentinos.

El anuncio afirma que la fecha es "trascendental para el intercambio argentino-chileno", y agrega que Chile podrá suministrar una cuarta parte del papel de diarios utilizado por Argentina, con una economía anual de cinco millones de dólares para ese país, pues los pagos se harán con dólares del Acuerdo Bilateral suscrito por las dos naciones.

Empresa de Agua Potable de Santiago

A los proveedores de esta Empresa que tengan pendientes Ordenes de Compra, se les ruega hacer entrega de lo pedido y de la factura respectiva, antes del 15 de diciembre de 1957.

GUILLERMO FERNANDEZ M.
Administrador

PHILIPS

UN SANTA CLAUS *Moderno* REGALA PHILIPS M.R.

FSA 749 — A

BSA 137 — U

BSA 237 — U

B 3 SA 56 — U

BSA 326 — U

F 6 SA 68 — A

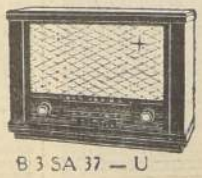
B 3 SA 37 — U

FSA 652 — A

BSA 446 — A

Si Ud. que es el moderno Santa Claus, debe saber que al regalar PHILIPS regala un receptor
CON EL FAMOSO TONO EUROPEO
CON UNA EXPERIENCIA MUNDIALMENTE FAMOSA
CON UNA PERFECTA ORGANIZACION DE SERVICIO.

✓ Al comprar un radio receptor Ud. desea que su inversión esté debidamente respaldada.
✓ Pues bien, la Organización Mundial PHILIPS tiene fábricas y empresas comerciales nacionales en 56 países.
✓ Todo comprador de un radio receptor PHILIPS tiene a su inmediata disposición un eficaz servicio PHILIPS.
✓ Y este servicio se hará siempre a base de repuestos legítimos PHILIPS, porque sólo PHILIPS fabrica todas y cada una de las partes que integran los aparatos PHILIPS.
✓ Cada organización nacional PHILIPS se beneficia con la experiencia acumulada por todas las demás empresas PHILIPS.
✓ Por lo tanto, en todo radio receptor PHILIPS que se fabrica y se vende en Chile, se resumen conocimientos reunidos en el mundo entero.

SOLO PHILIPS LE OFRECE UN MUNDO DE EXPERIENCIA Y SERVICIO TECNICO EN TODO EL MUNDO

B 5 SA 65 — A

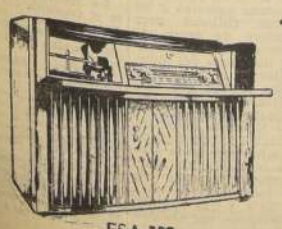
FSA 787 — A

FSA 739 — A

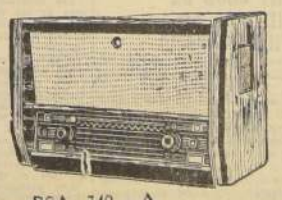
BSA 740 — A

BSA 738 — A

Publicidad Ser 65935

Período de exámenes desvela a padres y estudiantes

En plena actividad la época de preparación de materias

HOMENAJE DE LOS INTELECTUALES A DOS ESCRITORAS

La Agrupación de Intelectuales de Chile organizó recientemente un homenaje a las escritoras Nina Donoso y Henriette Norvan, con motivo de la publicación de sus libros "Poemas para un difícil olvido" y "Boomerang", respectivamente. La manifestación se hizo extensiva a los artistas Dora Puelma, y Luis Lázaro, que partirán próximamente a Europa, y al doctor Eduardo Ferraro, que regresó de Italia.

Ofreció el homenaje el general Oscar Fuentes, y a continuación usó de la palabra el escritor y poeta Pedro Sienna, quien se refirió a la obra de cada uno de los festejados.

A continuación hablaron Roberto Mena Fuentes y el Dr. Ferraro.

Nuno Fernández, Oscar Ilabaca, Roberto Puelma, Lucila Durán, Marcela Fuentes y Alfonso Jorquera, realizaron números de música selecta y recitaron algunos poemas.

Mal tiempo atrasó a Misión Comercial de Rep. Argentina

Las malas condiciones atmosféricas reinantes sobre la Cordillera de Los Andes impidieron ayer el paso del avión de Aerolíneas Argentinas que debía traer a Chile a los miembros de la delegación de la vecina República, que integrarán la Comisión Mixta del Convenio de Comercio y Pagos suscrito entre ambos países.

Las informaciones de la empresa de aeronavegación argentinas hicieron saber que el aparato debió permanecer en Mendoza, en espera de una mejoría de las condiciones del tiempo. Agregaron que es probable que el vuelo pueda completarse mañana temprano.

HOMICIDAS DE LAS TORRES, DETENIDOS TOTALMENTE EBRIOS

Totalmente ebrios fueron detenidos los homicidas del obrero Julio Eugenio Vargas Rodríguez, cuyo cadáver prácticamente mutilado se halló, a las 6.45 horas, en la Población "Las Torres".

Fueron aprehendidos en rápidas pesquisas, efectuadas por el grupo de la Brigada de Homicidios, que comanda el inspector Mario Arnés, durante las primeras horas de la madrugada de ayer.

Ninguno opuso resistencia, debido, probablemente, a su estado de intemperancia.

Los tres homicidas son Luis Humberto Morales González, de 35 años, casado, obrero, alias "El Corcho"; Oscar Guillermo Núñez, un gañán de 39 años, también casado, alias "El Mechas", y Juan Ramírez, de quien se ignora el segundo apellido, domicilio y profesión, alias "El Geta".

Los tres homicidas serán interrogados hoy en la mañana, por los investigadores, quienes no pudieron hacerlo antes debido al estado en que fueron aprehendidos.

Suicidio

El ciudadano alemán, Horst Hoppe, se suicidó en la Parcela Avícola N.o 25, de Los Cerrillos, disparándose un tiro de revólver en la sien derecha. Estaba enfermo de los nervios, y se presume que haya adoptado la decisión de quitarse la vida durante una de sus habituales depresiones. Su cadáver fue conducido al Instituto Médico Legal, para la autopsia de reglamento.

Agresiones

Numerosas agresiones rubricaron el fin de semana:

A las 1.40 de la madrugada de ayer, en Salta esquina de Ignacio Gutiérrez, los hermanos Carlos y Eduardo González Pacheco, de 29 y 31 años de edad, respectivamente, agredieron con cuchilla al obrero estucador Ananías García Ibarra, de 29 años de edad, quien se defendió con una cortapluma. La llegada de Carabineros puso fin a la riña, y Carlos González Pacheco, debió ser hospitalizado en la Posta 3 de la Asistencia Pública, pues libró con lesiones graves en el abdómen. Los otros dos heridos leves, quedaron detenidos.

—En Independencia, frente al Estadio de la Universidad Católica, un grupo de desconocidos que se dio a la fuga, agredió con armas blancas al obrero Luis Vega Bustamante, ayer, poco después de mediodía. Algunas personas que transitaban por ese lugar impidieron que la agresión continuara, y la víctima fue atendida en el Hospital José J. Aguirre, de heridas graves en la cara, manos y brazos, que había recibido al tratar de defenderse.

—A las 15.45 horas, frente al número 4056, de calle Alejandro Fierro, el maleante Mario Herrera, apodado "El Cachetón", y de quien se ignoran mayores datos, agredió con cuchilla al obrero de ese domicilio, José Aguilar Aguilar. La víctima quedó hospitalizada en la Posta 3 de la Asistencia Pública, con lesiones graves en el tórax. El agresor huyó.

—Arturo Díaz Plaza, un obrero de 28 años de edad, fue agredido ayer, a las 17.30 horas, en Arturo Prat con Franklin, por un desconocido que huyó, después de haberle causado una herida grave en la espalda, al parecer con un estoque. La víctima fue hospitalizada en la Posta 2 de la Asistencia Pública.

Preparándose para pasar los sustos

BERTA VARGAS, Teresa Saavedra y Ana Randolph, tres agraciadas alumnas del 5.o A del Liceo Manuel de Salas, "se hacen" las que estudian cuando las enfocó el reportero gráfico de LA NACION. Sin embargo, este fue sólo un pequeño lapsus en estas tres jóvenes, que, como otros 200 mil estudiantes santiaguinos, se encuentran preparando en forma intensa sus exámenes de fin de año.

UNA IMPORTANTE INICIATIVA:

Encararán estudios sobre problemas de la educación y cultura araucanas

Acuerdos adoptados por la Corporación Araucana

Para debatir ideas acerca de la realización de estudios sistemáticos sobre problemas de la educación y cultura araucanas, sesionó ayer la Corporación Araucana, entidad cultural que agrupa a los miembros de este grupo étnico residentes en Santiago.

Concurrieron a esta reunión todos sus directores, delegados y estudiantes araucanos que cursan estudios en la Escuela Normal "José Abelardo Núñez". Especialmente invitados, participaron del debate los profesores de la Universidad de Chile, señores Carlos Munizaga y Tilfredo Hoppe.

REVISION DE VALORES. — Luego de un provechoso cambio de ideas, se acordó iniciar un plan para desarrollar estudios sistemáticos sobre problemas de educación y cultura araucana. Los dirigentes de la Corporación acordaron trabajar en conjunto con dichos catedráticos, con el fin de lograr una revisión de los valores culturales de este pueblo e impedir su disociación.

En esta tarea prestarán su apoyo los estudiantes normalistas araucanos, como también otros profesionales de habla mapuche.

En esta ocasión, el presidente de la Corporación Araucana, a nombre del directorio, confirió el título de Directores Honorarios a los profesores Munizaga y Hoppe por sus investigaciones y apoyo al esclarecimiento científico de los problemas y valores de la raza araucana.

UNA CONFERENCIA.— Finalmente, el profesor Carlos Munizaga disertó sobre "Los valores de la cultura araucana ante el fenómeno de la transición".

Este catedrático se refirió, en primer término, a los fenómenos de contacto entre pueblos y a la influencia de estos hechos en la evolución, progreso o desaparición de las culturas. Al respecto, dijo: "La experiencia antropológica nos indica que el fenómeno de transición es algo inevitable, y afecta como a otros pueblos, al araucano. Esta situación debe ser conocida por sus actuales jefes, dirigentes, y los que se sientan ligados a este notable pueblo, que constituía uno de los tres grandes importantes y avanzados grupos humanos al tiempo del descubrimiento del Nuevo Mundo".

ENFRENTAMIENTO CIENTIFICO.— Luego de otras consideraciones, el profesor Munizaga expresó: "Fenómenos derivados de este contacto, como la pérdida de las industrias tradicionales, los cambios en el sistema de alimentación y bebidas, las pérdidas de la solidez política, por debilitamiento de los jefes, los problemas de las tierras, las migraciones a la ciudad por falta de horizontes en las tierras natales, son problemas que deben ser encarados científicamente. A lo anterior, debemos sumar el doloroso fenómeno de la escuela, que, al impartir toda su enseñanza en castellano, daña al muchachito que piensa y siente las cosas en su lengua materna. Es necesario referirse también a los valores y virtudes ancestrales de la raza y darlos a conocer en los colegios, principalmente en aquellas zonas en que aún habitan comunidades araucanas".

RECITAL DE PIANO DE GABRIELA PEREZ

Hoy a las 19 horas, en la Sala Valentín Letelier, se realizará un recital de piano a cargo de la concertista Gabriela Pérez.

Este concierto corresponde al ciclo educacional que ha venido desarrollando bajo los auspicios de la Facultad de Ciencias y Artes Musicales en colaboración con el Departamento de Extensión Cultural de la Universidad de Chile.

Este recital comprende la ejecución de obras de Scarlatti, Beethoven, Chopin, Schumann, Debussy y otros autores clásicos y contemporáneos.

SUPERINTENDENTE DE EDUCACION REASUMIO EL SABADO SU CARGO

El sábado recién pasado reasumió sus funciones el Superintendente de Educación, señor Enrique Marshall, quien se mantuvo alejado durante un mes de ellas por encontrarse acogido a una licencia médica.

En una sencilla ceremonia, hizo entrega de ese alto cargo, el Secretario General Técnico, señor Manuel Zamorano, quien subrogó al Superintendente de Educación durante su ausencia.

Charla sobre artistas, parlamentarios y tipos clásicos santiaguinos

El señor Alfonso Cahon disertará esta tarde, a las 19 horas, en el Teatro Talía, sobre "Pincelades del ambiente artístico, cultural y social de Santiago", y presentará durante su charla semblanzas relampago de conocidos escritores, músicos, parlamentarios, artistas y periodistas.

La entrada a esta singular charla es libre.

Antes de la gran ceremonia

La fuerte e intermitente lluvia de primavera, registrada en la mañana de ayer, promovió escenas como la del presente grabado, que muestra a la niña Elisa Ortega, acompañada de su abuela, señora Lucrecia Rodríguez, que camina bajo la lluvia, ocultando su traje de Primera Comunión con un abrigo para no empaparlo. Sin embargo, este accidente climatérico no restó en ningún momento brillo a las tradicionales ceremonias de la Inmaculada Concepción.

N.o 103

nante momento de la infancia, señalando que estos gestos jamás pueden ser olvidados.

Después, personalmente, el representante del Papa distribuyó la Hostia consagrada a los niños, quienes la recibían por primera vez en emotivo recogimiento.

Durante la misa, el coro de la Escuela Normal "Santa Teresa" entonó himnos litúrgicos y sagrados.

LA LLUVIA.— Las niñas, con sus vaporosos y largos vestidos blancos, rosario y libro en la mano, y los niños, de pantalón azul y camisa alba, llegaron a la Moneda poco antes de las 8.30 horas.

A causa de la lluvia, muchas jovencitas y jovencitos se cubrían con abrigos para no empapar el traje de Primera Comunión. En la imposibilidad de efectuar en el Patio de los Naranjos la ceremonia los niños y sus padres fueron trasladados a la Catedral y luego de ésta a la Moneda, en camiones del Ejército y vehículos particulares gentilmente cedidos para tal efecto. Carabineros, Cruz Roja y el Hogar Catequístico prestaron oportuna ayuda a los pequeños, para evitarles un resfrío.

DESAYUNO.— De vuelta en el Palacio Presidencial, los niños gozaron de un reconfortante desayuno, que les ofreció el Ropero del Pueblo, entidad que, como se sabe, les obsequió el ajuar de la ceremonia.

Mientras se les repartía paquetes de golosinas, el Jefe del Estado y la presidenta del Ropero del Pueblo, señora Graciela Letelier de Ibáñez, departieron cordialmente con los niños, quienes les dieron muestras de simpatía y aprecio que testimoniaban con aplausos. En tanto, el Orfeón del Cuerpo de Carabineros ejecutaba himnos patrios y música sagrada.

Terminada la atención de los niños, el Primer Mandatario invitó a los diplomáticos y autoridades presentes a desayunar en los salones de la Moneda.

EL SOL.— En la tarde, pasada la corta tormenta de primavera, se vió por el centro de la capital y en los barrios a niñas de niñas que todavía ataviadas con sus trajes de Primera Comunión, se fotografiaban solas o con sus padres en las plazas, bajo el sol radiante.

Eliminados exceden los porcentajes de los años anteriores

"JAPAN 305" Y LAS HUELGAS TAMBIEN CAUSARON BAJAS

La iniciación del período de exámenes finales de año tiene desvelados a los padres de los doscientos mil alumnos que cursan sus estudios desde el aula parvularia hasta los de la última etapa universitaria. La jornada escolar de 1957 fue una de las más accidentadas de los últimos veinte años, y al iniciarse las actividades, éstas debieron suspenderse por las guerrillas callejeras contra los nuevos precios de las tarifas de locomoción colectiva. Vinieron enseguida los sucesos del martes 2 de abril, una huelga de maestros, otra de estudiantes, el cierre de los establecimientos educacionales debido al virus del "Japan 305", que trajo a Chile la epidemia de influenza; las vacaciones de invierno y, por fin, el alegre paréntesis "dieciochero", cuando se guardan textos y apuntes para jugar al volantín, dar su vuelta por las fondas, ver los desfiles militares o, simplemente, hacer cordial tertulia en las esquinas, plazas, avenidas, parques o en el "foyer" de los rotativos.

Para padres y apoderados que madrugan con sus hijos y pupilos, estos días de exámenes les traen los inquietos recuerdos de sus días juveniles cuando también debieron "calentar" la materia trajada durante el año, restándole horas al sueño y al descanso. Las comisiones examinadoras toman para unos y otros toda la apariencia de un Tribunal de la Santa Inquisición. Mientras el alumno se enfrenta con maestros de ceño adusto, al lado afuera muchos padres padecen la dolorosa espera de un resultado que, en un gran porcentaje, es halagador, y en otros casos, decepcionante.

EL "VIACRUCIS". — La provincia de Santiago tiene aproximadamente doscientos mil alumnos que cursan sus estudios en establecimientos primarios, secundarios, profesionales, normalistas, seminarios, y en tres Universidades: de Chile, Católica y Técnica del Estado.

De este porcentaje, el setenta por ciento corresponde a la capital, comprendidas sus comunas adyacentes: San Miguel, La Cisterna, Providencia, Ñuñoa, Las Condes, Quinta Normal, Conchalí, Florida, Renca y Las Barrancas.

Para estos alumnos tienen estos primeros días de diciembre la inquietante alternativa de lo que podrá o no producirse en cuanto a notas, y que anteriormente eran las ansiadas "coloradas".

Del total, sólo un mínimo, aproximadamente un cinco por ciento, fueron eximidos de dar exámenes y pasarán al curso siguiente con su nota promedio. Un quince por ciento más suman los que fueron eximidos en uno o dos ramos científicos o humanistas, que son los que cuentan. También hay, este año, de un diez a un doce por ciento de alumnos que no darán exámenes, ya que el promedio de sus notas en algunos de sus ramos esenciales (Matemáticas, Castellano, Historia, Ciencias), no alcanza a dos tres cuartos (2,75). Este porcentaje fue otros años mucho más bajo; ahora la gripe, las huelgas y las manifestaciones extraescolares en las cuales participaron los estudiantes, ha aumentado la cifra de alumnos eliminados.

LA HORA CRUCIAL.— Los días de exámenes lanzan a calles, avenidas y plazas, a miles de jóvenes que, luciendo su inconfundible estampa estudiantil, madrugan con un texto debajo de sus narices, y de acuerdo con la escuela **peripatética**, al "calentar" la materia la vocean mientras accionan y caminan.

Otros, simplemente, hacen acopio de los apuntes propios o prestados y se instalan en un sitio estratégico de parques y paseos que les permite, tanto dar una ojeada al texto como una mirada a los transeúntes del sexo contrario.

Para no muchos el repaso de la materia constituye una prolongación más del jolgorio del año escolar y se presentan a exámenes confiados en su buena estrella, sin pensar que se juegan, frente a la comisión, un año irrecuperable, de estudios que, dado el alto costo de la educación y las exigencias escolares, constituyen un cruel impacto en el presupuesto familiar.

DISTINGUIDO CIRUJANO BRITANICO LLEGA HOY

Esta tarde llegará el Dr. Naunton Morgan, conocido cirujano británico, quien estará dos días de paso en Santiago haciendo escala en su viaje de Buenos Aires a Lima.

El Dr. Morgan es especialista en Proctología y uno de los principales cirujanos del Hospital San Bartolomé, de Londres, como así también en el Hospital San Marcos y en el Real Hospital Meádnico. Durante la guerra fue oficial a cargo de Cirujía en el Medio Oriente, sirviendo más tarde en Persia y en el Este de Africa. Es miembro honorario de varias sociedades médicas americanas y de la Sociedad Argentina de Proctología. Entre sus publicaciones figuran importantes tratados sobre el Cáncer del Recto y Cáncer del Colon.

El Dr. Morgan, quien asistió al Congreso Internacional de Proctología en Mar del Plata, pasará dos días en Santiago, durante los cuales se pondrá en contacto con los especialistas chilenos en este ramo y visitará nuestros hospitales.

Hoy será festejado un periodista colombiano

El señor Luis de Arcila, corresponsal de diarios y revistas colombianas en nuestro país, ha sido nombrado recientemente Adicto Civil a la Embajada de su país en Santiago.

Con este motivo, un grupo de sus relaciones ha organizado para esta noche, a las 21.30 horas, una comida en su honor, que se llevará a efecto en el restaurante Bellevue, ubicado en el 12.o piso del edificio de la Caja Bancaria, altos del Teatro Astor.

ROTARY CLUB DE PROVIDENCIA SE REUNIRA MAÑANA

Mañana, a las 21 horas, en el Café Villarreal, bajo la presidencia del Dr. Luis Pulido A., se realizará la sesión ordinaria del Rotary Club de Providencia.

La charla central estará a cargo del Intendente de Santiago y Director General de Educación Primaria, señor Luis Gómes Catalán, y versará sobre el Congreso de Educación Primaria que se realizó recientemente en Puerto Rico.

Se verá con especial agrado la asistencia de socios de otros clubes.

EXPANSION DE LA EDUCACION PRIMARIA. — En la Superintendencia de Educación se realizó la primera reunión de constitución y planeamiento del Proyecto de la UNESCO en América Latina para expansión de la Educación Primaria. Presidió la reunión el Secretario General Técnico de la Superintendencia, don Manuel Zamorano Hernández, y concurrieron a ella el señor Alberto Villalón, miembro del Consejo Nacional de la UNESCO; la educadora señora Irma Salas; el nuevo Secretario General de la Comisión Nacional de la UNESCO en Chile, que asumirá su cargo el 1.o de enero, don Alberto Riosecco; don Elías [illegible] del Consejo Nacional de la organización, [illegible] Oscar Vera, Subdirector del Centro Regional para América Latina de la UNESCO, con sede en La Habana. También son miembros de [illegible] organismo internacional de las Naciones Unidas los Directores Generales de Educación Secundaria, Primaria y Profesional, señores [illegible] guel Angel Vega, Luis Gómes Catalán, y [illegible] Pardo, respectivamente.

Don Hernán Figueroa Anguita fue reelegido Superintendente del Cuerpo de Bomberos

Nuevas autoridades bomberiles de Santiago para el año próximo

El ex senador y abogado Hernán Figueroa Anguita fue reelegido ayer como Superintendente del Cuerpo de Bomberos de Santiago, al procederse a designar a los oficiales generales y de Compañías que deberán desempeñar tales cargos durante 1958.

La lista oficial de las autoridades elegidas en el Cuerpo de Bomberos de Santiago, es la siguiente:

Superintendente: don Hernán Figueroa Anguita; **Vicesuperintendente:** don Enrique Pinaud Cheyre; **Comandante:** don Alfonso Casanova Dighiero; **2.o Comandante:** don Guillermo Núñez Morán; **3er. Comandante:** don Adolfo Croxatto Ormanno; **Secretario General:** don Enrique Phillips R. Peña.

OFICIALES DE COMPAÑIAS

1a. COMPAÑIA: Director, don Ernesto Roldán capitán, don Roberto Mackenney; teniente 1.o, don Fanor Velasco; teniente 2.o, don Gustavo Prieto; maquinista, don Manuel Vicuña; ayudante, don Gastón Hurtado; ayudante, don Guillermo Bravo; secretario, don Raúl Velasco; tesorero, don Alejandro Rosa.

2a. COMPAÑIA: Director don Fernando Lara; capitán, don Edmundo Abad; teniente 1.o, don Washington Argandoña; teniente 2.o, don César Maturana; maquinista, don Eugenio Schnaidt; ayudante, don Armando Oyarzún; secretario, don Alberto Villarreal; tesorero, don Néstor Cáceres.

3a. COMPAÑIA: Director don Raúl Olmedo; capitán, don Luis Ferrando; teniente 1.o, don Luis Gómez; teniente 2.o, don Walter Escalona; maquinista, don René Trombert; ayudante, don Guillermo Varas; ayudante, don Gastón Hours; secretario, don Eugenio Guzmán; tesorero, don Manuel González.

4a. COMPAÑIA: Director, don Eduardo Dussert; capitán, don Luis de Cambiaire; teniente 1.o, don Alberto Buscel; teniente 2.o, don Gustavo Hameau; teniente 3.o, don Juan Cugniet; maquinista, don Félix Copetta; ayudante, don Ricardo Copetta; ayudante, don Fernando Detaille; secretario, don Luis Aubry; tesorero, don Adrián Barreau.

5a. COMPAÑIA: Director don Jorge Borgoño; capitán, don Carlos Swinburn; teniente 1.o, Jaime de la Cerda; teniente 2.o, don Mario Errázuriz; maquinista, don Sergio Avaria; ayudante, don Claudio Munizaga; ayudante, don Javier Santibáñez; secretario, don Eduardo Pérez; tesorero, don Raúl Tagle.

6a. COMPAÑIA: Director, don Antonio Ferreira; capitán, don Sergio Rojas; teniente 1.o, don Luis Candia; teniente 2.o, don Luis Baros; teniente 3.o, don Hugo Manzur; maquinista, don Juan Soltof; ayudante, don Fernando Ahumada; ayudante, don Alejandro Marinkovic; secretario, don Joaquín Prieto; tesorero, don Eleazar Villavicencio.

7a. COMPAÑIA: Director, don Jacobo Guttmann; capitán, don Juan Alvarez; teniente 1.o, don Dragomir Ivanovic; teniente 2.o, don Sergio Oro; teniente 3.o, don Mario Calderón; maquinista, don Carlos González; ayudante, don Heriberto Quinteros; secretario, don Jorge Gómez; tesorero, don Oscar Zorrilla.

8a. COMPAÑIA: Director don Alfredo Arriagada; capitán, don Edo. Doñas; teniente 1.o, don Alfonso San Juan; teniente 2.o, don Ramón Fernández; teniente 3.o, don Francisco Galoppo; maquinista, don Manuel Rodríguez; ayudante, don Octavio Toro; secretario, don Fernando Muñoz; tesorero, don Williams Gray.

9a. COMPAÑIA: Director don Guillermo Bruna; capitán, don Renato Klein; teniente 1.o, don Eduardo Méndez; teniente 2.o, don Manuel Beals; maquinista, don Gustavo Paul; ayudante, don Agustín Acuña; ayudante, don Mario Vera; secretario, don Hernán Onfray; tesorero, don Vicente Quesada.

10a. COMPAÑIA: Director don César Ausín; capitán, don Andrés Baile; teniente 1.o, don Benito Moreno; teniente 2.o, don Higinio Ferré; teniente 3.o, don Federico Gabarró; maquinista, don Miguel Codina; ayudante, don Gustavo González; ayudante, don Jorge Samsó; secretario, don Miguel Planas; tesorero, don Fermín Val.

11a. COMPAÑIA: Director don Manuel Tello; capitán, don Rodolfo Pezzani; teniente 1.o, don Héctor Guasta; teniente 2.o, don Alfredo Tiraferri; teniente 3.o, don Mario Brignardello; maquinista, don Juan Crovetto; ayudante, don Santiago Bertossi; ayudante, don Santiago Villa; secretario, don Marco Massone; tesorero, don Alberto Minoletti.

12a. COMPAÑIA: Director don David Tonda; capitán, don Manuel Nacrur; teniente 1.o, don Oscar Ilabaca; teniente 2.o, don Mario Espinoza; maquinista, don Eduardo Posselius; ayudante, don Eduardo la Fuente; ayudante, don Rafael Celedón; secretario, don Benito Folch; tesorero, don Hernán Morales.

13a. COMPAÑIA: Director don Roberto Borgoño; capitán, don Manuel Gormáz; teniente 1.o, don José Mirella; teniente 2.o, don Ricardo Torrens; maquinista, don Jorge Sprenger; ayudante, don Fernando Bascuñán; ayudante, don Cristián Barrios; secretario, don Bernardo de Larraechea; tesorero, don Enrique Froimovich.

La designación fue hecha en una sesión que se celebró ayer

EXPOSICION DE MARTA ESPINOZA RENCORET SE INAUGURA A LAS 18 HRS.

La exposición de acuarelas de Marta Espinoza Rencoret, en la Sala Quinchamalí, del Banco de Chile, San Antonio 327, subsuelo, quedará inaugurada esta tarde, a las 18 horas.

La muestra, que comprende 48 trabajos sobre motivos de la capital, Puerto Montt, Valdivia, Osorno, Antillanos, Villarrica, Puyehue, Concepción, Lontué y Santo Domingo, podrá ser visitada hasta el 14 de este mes.

CURSO LATINOAMERICANO PARA ESPECIALISTAS EN EDUCACION EN LA U.CH.

El Gobierno de Chile y la Organización para la Educación, la Ciencia y la Cultura de las Naciones Unidas —UNESCO—, establecerán un curso para la formación de Especialistas en Educación, en la Universidad de Chile. Este curso está asociado al Proyecto Principal N.o 1 de UNESCO, sobre Extensión de la Enseñanza Primaria y Formación de Maestros y Especialistas en Educación en la América Latina.

El curso funcionará en el Departamento de Educación del Instituto Pedagógico de la Universidad de Chile, y tendrá una duración de 36 semanas, desde el 15 de marzo hasta el 15 de diciembre de 1958.

Los estudios abarcarán cuatro ramas de las especializaciones pedagógicas primarias y serán servidos por profesores universitarios chilenos y extranjeros.

A este curso concurrirán 20 educadores latinoamericanos, que serán becados, en iguales partes, por el Gobierno de Chile y UNESCO, y 10 profesores chilenos —3 de Educación Primaria y Normal, 3 de Educación Secundaria y 2 de Enseñanza Profesional—. Los alumnos chilenos serán designados para este fin, en comisión de servicio, con goce de sueldo, por el Ministerio de Educación.

Los profesores chilenos interesados en el curso deben remitir sus antecedentes a la Superintendencia de Educación o a sus respectivas Direcciones Generales.

CURSO SOBRE FISICA MEDICA FINALIZO EN LA U. DE CHILE

El sábado 7 finalizó en la Cátedra de Física Médica de la Escuela de Medicina de la Universidad de Chile, el curso sobre Bases Físicas de la Aplicación de la Electricidad al Diagnóstico y a la Terapia.

Este curso se desarrolló bajo los auspicios de la Escuela de Graduados de la Facultad de Medicina de la Universidad de Chile y fue dictado en la Cátedra de Física Médica del profesor Dr. Gustavo Méndez.

Se dictaron catorce lecciones teórico-demostrativas durante su duración y, en total, se efectuaron catorce trabajos prácticos de laboratorio. Estos comprendieron temas como: corrientes eléctricas, circuitos oscilantes, válvulas termiónicas, osciógrafo de rayos catódicos, iontoforesis, cronaximetría y estimuladores, ultrasonidos, electromiografía y rayos X.

El curso estuvo a cargo de los doctores Livio Paolinelli Moreno, José Suárez Drobek y del Sr. José Montecinos.

Asistieron a este curso de Física Médica los siguientes alumnos: doctores Edmundo Salinas, Carlos Eggers, Luis Figueroa, Abraham Bravo, Pedro Soto, Tomás Streuzer, Isidoro Pasmanik, José Froimovich, Isidoro Lifschitz, Aristides Rojas, Teresa Pinto, Aníbal Vanemen, José Rajevich, Jorge Abella, Max Montero, Marcos Villagra, Teodosio Arenas, Ramón Quiroz, Ricardo González y Cyril Cherri, y las señoritas Cecilia Rodríguez, Elia Rosas y Anira Martínez.

N.o 107

cios por que atraviesa el cobre. La mencionada reunión, convocada a sugerencia de un organismo internacional de consumidores de metales no ferrosos, cuya sede está en Birmingham, Inglaterra, aprovechó la presencia en el país del representante de los productores de cobre de Rhodesia del Norte, Sir Ronald Brain; del señor Le Roy, representante de la Sociedad Minera del Alto Catanga, Congo Belga, y del Jefe de la División Comercial del Departamento del Cobre de Chile, señor Javier Lagarrigue. Por su carácter informal, la conferencia londinense no pudo adoptar ningún acuerdo, ni mucho comprometer a los participantes en una determinada política futura, como sería aquella de crear un "pool" o "cartel" del cobre, por acuerdo expreso de los participantes.

—¿Y la reducción?

—El tema de la reducción no fue debatido en Londres, no obstante ser ésta una de las medidas que con mayor frecuencia e insistencia se han aconsejado por los más diversos sectores, como la "panacea" para restablecer el equilibrio entre la producción y el consumo, y, por ende, para provocar una recuperación en el precio del cobre.

"El Departamento del Cobre no podría dejar pasar una oportunidad como la que se le presentaba en Londres para tomar contacto directo con productores tan importantes como los de Catanga y Congo Belga y con círculos consumidores de la magnitud del consorcio que provocó la reunión de mesa redonda".

MANTENIMIENTO DE LA PRODUCCION — ¿Qué posibilidades hay de mantener el actual volumen de la producción de cobre en Chile?

—Hasta la fecha, y dadas las condiciones excepcionalmente ventajosas en que se produce el cobre de la Gran Minería en Chile, lo que le permite competir exitosamente en los mercados mundiales, no se ha pensado en reducir el actual volumen de la producción de cobre.

"Para modificar esta política tendrían que hacerse valer argumentos tan poderosos que fueran capaces de convencer a nuestro Comité Directivo de la conveniencia de modificar esta línea."

VENTAS A LA ZONA SOVIETICA. — ¿Cincuenta mil toneladas de cobre se han vendido, o están en vías de venderse, a los países de la Cortina de Hierro?

—Como se sabe, en agosto último el Gobierno autorizó a los manufactureros chilenos para colocar alambre de cobre de hasta seis milímetros de diámetro en todos los países del mundo, sin limitación alguna. Efectivamente, los industriales chilenos han recibido ofertas de compra de parte de algunos de los países de la órbita soviética. Las negociaciones respectivas están en marcha, pero sería prematuro señalar el posible tonelaje que podrían alcanzar las ventas. En todo caso, la cifra que usted señala, y que también ha sido mencionada por algunos diarios de Santiago, parece ser excesivamente abultada, y más bien correspondería a las necesidades totales de alambre de cobre que tiene Rusia.

LA FUNDICION.— ¿Qué cree usted sobre la posibilidad de crear una fundición en Los Vilos?

—Asistí a la sesión en que se debatió este asunto, en la Convención de Ingenieros de Minas, donde expusieron sus argumentos los técnicos que han efectuado los más completos estudios sobre esta materia. Si bien es cierto que la ubicación de la usina en Ventanas, Quintero, parece contar con el mayor número de factores favorables, desde el punto de vista nacional, se postergó todo pronunciamiento por parte del Instituto de Ingenieros de Minas hasta el jueves próximo, a fin de estudiar debidamente los nuevos antecedentes expuestos por quienes señalan a Los Vilos como el lugar más conveniente para la fundición. Mi personal punto de vista es que debe llegarse a determinar la ubicación definitiva de la fundición cuanto antes, pues lo que interesa realmente al país es llevar al mercado mundial el cobre chileno en barras, con lo cual entraremos en el mercado en un plano competitivo eficaz. La fundición significará, por lo mismo, un mayor aporte de divisas para la economía nacional", terminó diciéndome el señor Rosemberg Fisher.

DEFUNCIONES

Ha dejado de existir su querida madre, abuela y suegra, señora **ZORAIDA MADARIAGA vda. de DELOEME**

Sus restos serán sepultados hoy, a las 15.30 horas, partiendo desde la Parroquia de San Lázaro. A las 8 horas se oficiará una misa por el eterno descanso de su alma.

Familia Loeere Deloeme

Ha dejado de existir su querida madre y abuela, señora **PAULINA FRANKE FISCHER vda. de TENSEN**

Los funerales se efectuarán hoy, en el Cementerio Católico, después de una misa que se oficiará en la Iglesia del Sagrado Corazón, Avenida Bosque 822, a las 16 horas.

La Familia

Ha dejado de existir su querido esposo, padre y abuelito, don **AMADOR ARANCIBIA MILLON**

Sus restos serán sepultados hoy, 9 horas, en el Cementerio General, partiendo el cortejo desde su casa-habitación, ubicada en Maipú 1[illegible], a las 16 horas.

La Familia

Ha fallecido nuestro querido padre, suegro y abuelito, don **VENTURA DEBESIS CARBONELL**

Sus funerales se efectuarán hoy, en el Cementerio Católico, partiendo el cortejo desde su casa habitación, San Nicolás N.o 1302 (Gran Avenida, paradero N.o 11), a las 16 horas.

Josefina, Angela, Amanda y Ventura Debesis Pabón y familia.

Tenemos el sentimiento de comunicar el sensible fallecimiento de nuestro querido secretario general y amigo, don **CARLOS VIDELA LOPEZ**

Sus restos serán sepultados mañana, martes en el Cementerio General. El cortejo partirá desde nuestro domicilio social, Cienfuegos 41, a las 15 horas.

Club Deportivo Club [illegible]

FELICITAN AL ALCALDE POR PROHIBIR VENTAS CALLEJERAS EN STGO.

La Directiva del Sindicato Profesional de Dueños de Establecimientos Comerciales —SIDECO—, que preside Ernesto Rosales Padilla, envió una carta al Alcalde interino de Santiago, don Raúl Gucrdo, para manifestarle su satisfacción por la reciente ordenanza que ha dictado con el propósito de evitar que educados y honrados ciudadanos que se habían convertido en comerciantes ambulantes, se sirvan de las actividades denigrantes de la vía central de la ciudad.

En otra de sus partes, la nota expresa: "Se dirigen a la I. Municipalidad de Santiago para manifestarle que es grato presentar a usted, como nuestro caballero Alcalde, nuestra gratitud por la decisión que ha tomado en el sentido de la capacidad que ha tenido para atender los intereses del comercio".

Firman la comunicación, Horacio Rodríguez P. y Gustavo Adolfo Holley.

24 alumnos distinguidos del Instituto Nacional eximidos de sus exámenes

El Rector del Instituto Nacional, don Antonio Omeñón, ha felicitado a las familias de los alumnos del plantel, que obtuvieron los mejores resultados en sus estudios durante el año escolar de 1957.

El señor Omeñón expresó que los alumnos que han merecido esta distinción fueron eximidos en todas las asignaturas, en sus respectivos cursos, lo que constituye una alta distinción que puede obtener en la enseñanza secundaria. La nómina de los alumnos aludidos y eximidos de sus exámenes es la siguiente:

PRIMER AÑO DE HUMANIDADES.— Tomás Brenner G., Sergio Palma D., David Jankelevich W., Jorge Montoya B., Alejandro Vergara M., Roberto Duchylard R. de G., Carlos Klein P., Hernán Sanhueza D., Santiago Amad H., Raúl Rojas O., Claudio Viejo M. y David Benaouart H.

SEGUNDO AÑO DE HUMANIDADES.— Ricardo Furst N., Marcio Pinto D., Roberto Espindola F., Jorge Arias A., Luis Zelada G., Jorge Sierra E., Raúl Urrúa R., Jorge Hernández B., Jorge Díez U., Jorge Fuentes M., Benjamín Lebrecht F., Carlos Saavedra V., Mario Cortés O. y Dámaso González.

TERCER AÑO DE HUMANIDADES.— Gustavo Pesso C., Jorge Rosenberg D., Manuel Leiderman S., Jorge Isaacson G., Leonardo Sánchez C., Guillermo García Ordóñez, Schauser B., Julio Vera, Antonio Balcedo S. M., Hernán Riquelme L., Ricardo Ayala F., Jorge Cohen, Mauricio Cohen, Mario Wells S., Luis Mario Besutto C., Luis Damián Florizano U., Antonio Schnitzler V., Julián Rosenberg P., Sergio Gallardo R., Jaime Sánchez M. y Hernán.

CUARTO AÑO DE HUMANIDADES.— [illegible]

QUINTO AÑO DE HUMANIDADES.— [illegible]

El término del mes que los católicos dedican a la Virgen María, revistió ayer caracteres de especial brillo con las ceremonias finales realizadas en todos los templos del país. En el grabado puede apreciarse la numerosa asistencia de fieles al templo de San Francisco, en la Alameda Bernardo O'Higgins, mientras siguen con unción el rezo del Santo Rosario. Por la mañana, centenares de niños hicieron su Primera Comunión, en una ceremonia que había sido preparada por catequistas y sacerdotes a lo largo de todo Chile.

Más de 600 alumnos extranjeros concurrirán a Escuela de Verano

Cooperación del Departamento de Estado de EE. UU. en ciclo sobre el mundo subdesarrollado

La XXIII Escuela de Verano de la Universidad de Chile tendrá este año la elevada matrícula de unos tres mil alumnos, entre los que se incluye a 600 extranjeros, la gran mayoría de los cuales procede de Argentina, Uruguay y Brasil.

Estas cifras únicamente son demostrativas de "a importancia y el prestigio alcanzados por estas Escuelas de Temporada que organiza nuestro primer plantel educacional.

En la capital y en provincias se ha polarizado el interés en aquellas asignaturas cuyo conocimiento, o cuya ampliación, lo es posible obtener en las aulas. En el exterior, el prestigio de la Universidad de Chile ha aumentado al anunciarse la cooperación que el Departamento de Estado de EE. UU. hará en el desarrollo de su ciclo de conferencias y cátedras sobre el mundo desarrollado.

Para chilenos y extranjeros resultará de gran provecho el ciclo de estudios económicos y sociales contemporáneos que planeó el Director de la Escuela y asistente general del Banco Central de Chile, Felipe Herrera, sobre el mundo subdesarrollado. Este análisis será continuado con un estudio sobre "Problemas del desarrollo económico de Chile".

La matrícula para esta Escuela de Verano de Santiago está abierta en el tercer piso de Huérfanos 1117, (entre las 9 de la mañana a 1 de la tarde. En Valparaíso la matrícula se recibe en el Instituto Pedagógico.

En la capital, las actividades escolares se desarrollarán en la Escuela de Derecho y en Valparaíso, en la Universidad Técnica "Federico Santa María".

U. TECNICA DISTINGUE AL PROF. G. FRIEDMANN

El Consejo de la Universidad Técnica del Estado, ha acordado designar Miembro Honorario del Consejo de Ciencias Sociales y Filosofía, al profesor don Georges Friedmann, presidente de la Sociedad Internacional de Sociología y Director de Estudios de la Escuela de Altos Estudios, de París, quien se encuentra actualmente en Chile.

El Consejo Universitario acordó otorgar esta distinción al profesor Friedmann, por su destacada labor en el campo de la Sociología y por su interés preferente por los problemas de la técnica y el hombre.

La ceremonia de entrega del diploma respectivo se llevará a efecto el próximo martes 10, a las 9.30 horas, en la Casa Central de la Universidad Técnica del Estado, Avenida O'Higgins 3811, en un acto académico presidido por el Rector de la Universidad, don Eduardo Labarca, y con asistencia de autoridades universitarias y educacionales.

Curso sobre Deficiencia y Decaimiento Mentales

Bajo los auspicios de la Escuela de Graduados de la Facultad de Medicina de la Universidad de Chile, hoy, a las 9 horas, se iniciará un curso sobre "Deficiencias y Decaimiento Mental".

Este curso se realizará en la Cátedra de Psiquiatría del profesor Ignacio Maite Blanco, bajo la dirección del profesor subrogante, doctor Sergio Rodríguez O.

Las clases se desarrollarán en la Clínica Psiquiátrica Universitaria, que funciona en la Avenida La Paz 1003, diariamente de 9 a 13 horas.

62 muertos al caer un avión argentino

BUENOS AIRES, 8, (UP). — Sesenta y dos personas perecieron carbonizadas al estrellarse en tierra el avión en que viajaban de esta capital a San Carlos de Bariloche.

El aparato, un Douglas DC-4 de Aerolíneas Argentinas, había salido a las 15.30 de Ezeiza, el aeropuerto de Buenos Aires, con destino a Bariloche, importante centro de vacaciones en la región de los lagos andinos.

El avión llevaba 55 pasajeros —en su mayoría, probablemente, turistas que se dirigían a Bariloche para pasar una temporada de descanso— y siete tripulantes. Ninguno de sus ocupantes se salvó.

Finalizó Mes de María

Miles de creyentes en romería a Virgen del San Cristóbal

ACTOS Y OFICIOS EN LOS TEMPLOS DE LA CAPITAL

La persistente lluvia desatada en la madrugada de ayer, no impidió que millares de católicos de la capital y de los alrededores, acudieran en la mañana y en la tarde del domingo hasta la colosal imagen de la Virgen, situada en la cumbre del Cerro San Cristóbal y que todos los años tiene lugar el día 8 de diciembre.

La romería se había iniciado el sábado en la tarde, y en forma casi ininterrumpida los fieles fueron llegando hasta sus pies para dar cumplimiento a promesas hechas en pago de las mercedes que se le habían solicitado, o en apoyo a las peticiones que los católicos formulan a la Virgen.

Al mismo tiempo, en todos los templos del país, se rezaban los oficios con los cuales finalizaba el Mes de María, siendo el más importante de todos, el que se realizó a las 10 horas en la Catedral Metropolitana de Santiago, con la asistencia de los miembros del Venerable Cabildo, el Seminario Pontificio y las Congregaciones Marianas de la Catedral.

COMUNION GENERAL.— En todos los templos católicos del país ayer hubo Comunión general y se oficiaron misas solemnes con motivo del término del Mes de María.

Millares de niños de ambos sexos recibieron ayer por primera vez la hostia consagrada, culminando así un mes de preparación para conocer el alcance y el valor que la Iglesia Católica atribuye a esta ceremonia.

Especial brillo tuvo la ceremonia de Primera Comunión de dos mil niños preparados por catequistas de la Universidad Católica y cuyos atuendos fueron donados por el Ropero del Pueblo, institución que preside la Primera Dama, señora Graciela Letelier de Ibáñez.

EN EL CERRO — Los católicos acudieron ayer con el entusiasmo característico de todos los años, a la cumbre del Cerro San Cristóbal para manifestar públicamente su fe y amor a María Inmaculada.

Allí, desde las 5 de la mañana y hasta el mediodía, se estuvieron oficiando misas y rezando el Santo Rosario durante todo el día. Los romeros portaban flores, cirios, placas recordatorias y limosnas en homenaje a María Inmaculada.

Por la tarde, después de las 13 horas, el número de los participantes en esta festividad católica aumentó notablemente y fueron millares las personas que llegaron hasta la cima del cerro a cumplir con su devoción cristiana.

EN EL PARQUE BUSTAMANTE.— Por la tarde, a las 19 horas, fue oficiada una misa de campaña, a la que asistieron en procesión los feligreses de las Parroquias de La Asunción, San Crescente y Santos Angeles Custodios. Hubo comunión general y el capellán militar presbítero Hugo Corrales pronunció la alocución de estilo, refiriéndose al plan de recristianización de la vida como ofrenda a la Madre de Dios para 1958, centenario de las Apariciones de Lourdes.

En estas ceremonias participaron el Orfeón de la Fuerza Aérea y el Coro Juan Subercaseaux. Los párrocos de las iglesias mencionadas, señores Lecourt, Fuenzalida y Fresno, dirigieron la ceremonia asesorados por un numeroso grupo de sacerdotes.

FINALIZO CURSO EN LA ESCUELA DE GRADUADOS DE FAC. DE MEDICINA

Se ha puesto término al Curso de Introducción a la Medicina Psicosomática que, bajo el patrocinio de la Escuela de Graduados de la Facultad de Medina de la Universidad de Chile, realizaron la Cátedra Extraordinaria de Psiquiatría del profesor Agustín Téllez y el Servicio de Medicina Psicosomática y Psiquiatría Social del Hospital del Salvador que dirigen los doctores Jorge Torreblanca y Víctor Jadresic.

Este curso, de dos meses de duración, contó con numerosa asistencia de facultativos, pertenecientes a diversas especialidades, y ha dejado de manifiesto el interés que existe en el Cuerpo Médico por mantenerse al día en los más recientes avances de la medicina, entre los cuales se advierte una creciente consideración de la importancia que tienen los factores psíquicos en la producción, mantenimiento y curación de las enfermedades.

La señora Elizna González, con su hijo en brazos y a pie descalzo, sube hacia la cumbre del Cerro San Cristóbal para prosternarse ante la imagen de María Inmaculada, en cumplimiento a una promesa que le hiciera a la Virgen por una gracia que le fue concedida. Centenares de personas, en una u otra forma, hicieron sacrificios y esfuerzos similares, en una manifestación de fe que año a año se renueva con motivo de la celebración del Día de la Purísima Virgen.

CHILE ES EL PRIMER PAIS AMERICANO QUE DEFIENDE LA SALUD MENTAL DE LOS NIÑOS

La Escuela Especial N.o 136 aplica nuevas técnicas médico-pedagógicas

PSIQUIATRAS, PSICOLOGOS, MAESTROS Y ENFERMERAS TRABAJAN EN CONJUNTO

La primera escuela médico-pedagógica, para el tratamiento integral de los niños deficientes mentales que existe en América, se encuentra en funciones, desde hace tres años, en el Hospital Psiquiátrico de Santiago, contando con una matrícula de 130 alumnos de ambos sexos.

La Escuela Especial N.o 136 fue fundada por el Ministerio de Educación en 1954, dependiente del Hospital Psiquiátrico y, en forma directa, de la Clínica de Psicopatología Infantil, que atienden los médicos Grace Johnson, Elba Méndez y Alberto Gallinato.

El establecimiento funciona en el mismo antiguo edificio del Hospital Psiquiátrico, en salas incómodas y estrechas, pero tiene a su favor el celo, el cariño y la dedicación con que trabaja el cuerpo de profesores, bajo la dirección de la señorita Regina Aubry Lagos.

ABANDONO. — Los psiquiatras chilenos dieron la voz de alarma, hace algunos años, dando cuenta del abandono en que se encontraban, tanto de parte de la medicina como de las autoridades en general, los niños deficientes mentales, y aun los adultos con tales secuelas, los que constituyen más tarde el grueso de las víctimas propiciatorias de las cárceles "porque no recibieron en su debida oportunidad un tratamiento adecuado que los hubiera integrado al medio y capacitado de acuerdo con su condición para su propio subsistir".

Fruto de esta preocupación de los médicos y del Departamento Pedagógico de la Dirección General de Educación Primaria y Normal fue el establecimiento que LA NACION conoció en pleno funcionamiento.

ORGANIZACION. — La Escuela ha acogido a 130 niños que han sido previamente atendidos por la Clínica de Psicopatología Infantil, una vez que se ha determinado claramente el tipo de mal que los aflige.

Los alumnos tienen un cuociente intelectual (CI) que fluctúa entre 30 y 75, muy por debajo de lo normal, que se ha estimado entre 90 y 110. Es decir, que el desarrollo y la capacidad mental de ellos son inferiores a las condiciones mínimas de los otros niños, que pueden realizar sus movimientos, hablar, comprender y asimilar conocimientos con más facilidad.

Técnicamente, el objetivo es hacer que, a pesar de las deficiencias mentales, los alumnos puedan recibir un control médico y una enseñanza racional que les permita desenvolverse en el medio ambiente normal. Los maestros trabajan entonces en cursos organizados por el promedio de cuociente intelectual, sin límite de edades. Esto permite desarrollar programas de enseñanza armónicos, con soluciones más generales, ya que los problemas engendrados son básicamente los mismos.

Los maestros, en un estudio interno, expresaron recientemente: "No podemos, por el momento, dadas las condiciones materiales de pobreza franciscana en que nos desenvolvemos, pensar sino en trabajos sencillos, y procuramos que cada nueva habilidad se vierta en algo efectivo, en un trabajo de utilidad inmediata".

COORDINACION — Lo impedagógico es que, por primera vez en América, la atención de los niños deficientes mentales logra reunir en un mismo establecimiento la labor de médicos, psicólogos, profesores, asistente social y enfermeras. Todas las semanas el equipo se reúne para tratar dos o tres casos en un consejo, donde se analizan las diversas fichas elaboradas de cada niño, y se aplican los remedios, tratamientos, enseñanzas, medidas sociales y controles que sean necesarios, para lograr una recuperación más efectiva.

RESULTADOS EXTRAORDINARIOS. — La directora del establecimiento dijo:

"A pesar de la pobreza material que puede apreciarse, pero con el esfuerzo y el cariño que tenemos por nuestros alumnos, hemos logrado resultados sorprendentes. Por ejemplo (y no es posible dar nombres), un muchachito de 14 años, que llegó hace dos años con un cuociente intelectual igual a 35, ha llegado a señalar 75 en los últimos tests y otras pruebas a que ha sido sometido. Su actividad social es altamente satisfactoria: se desempeña como jefe de su curso; ha aprendido a leer, domina tres de las cuatro operaciones, ya no tiene el antiguo sentimiento de rencor contra su madre, y, por el contrario, su deseo es seguir esforzándose para llegar a ser un obrero ferroviario".

La Escuela tiene interés en que los padres que adviertan en sus hijos dificultades para aprender a hablar, para caminar y aun para aprender una vez en el colegio, vayan y consulten a los médicos de la Clínica de Psicopatología Infantil, porque una atención oportuna puede salvarlo de una vida dura e ingrata.

LOCAL NUEVO — La Escuela necesita con urgencia un local más adecuado, dijeron su directora y el Dr. Gallinato. El ruinoso edificio del Hospital Psiquiátrico ha cedido cuatro o cinco piezas en un segundo piso de uno de sus pabellones. Pero los niños no tienen un patio donde realizar sus juegos con tranquilidad, porque frente a ellos están la Posta Antialcohólica y un pabellón de mujeres insanas, aunque pacíficas, que impiden la libertad que necesitan los alumnos en sus recreos.

En el nuevo Hospital Psiquiátrico se trata de destinar uno de los pabellones con tal objeto, el que estaría dotado de instalaciones y dependencias ajustadas a las necesidades de la actividad médico-pedagógica infantil.

Este grupo de alumnos que aparece en el grabado junto a su maestra la señorita Luz Herrera, tiene un cuociente intelectual promedio entre 56 y 65. Esta frase que parece técnica, quiere decir que los alumnos fotografiados están por debajo del nivel llamado normal del cuociente intelectual, que se estima entre 90 y 110. La sala estrecha, los materiales escasos, la falta de patio y otros problemas hacen aún más difícil la abnegada labor de atender al niño deficiente mental, en el estudio de su alteración, con exámenes médicos completos, psicológicos y pedagógicos y el tratamiento de la misma con procedimientos modernos, fundamentados en principios científicos. La Escuela 136 funciona en el Hospital Psiquiátrico de Santiago, Olivos 831, y cuenta con 130 alumnos.

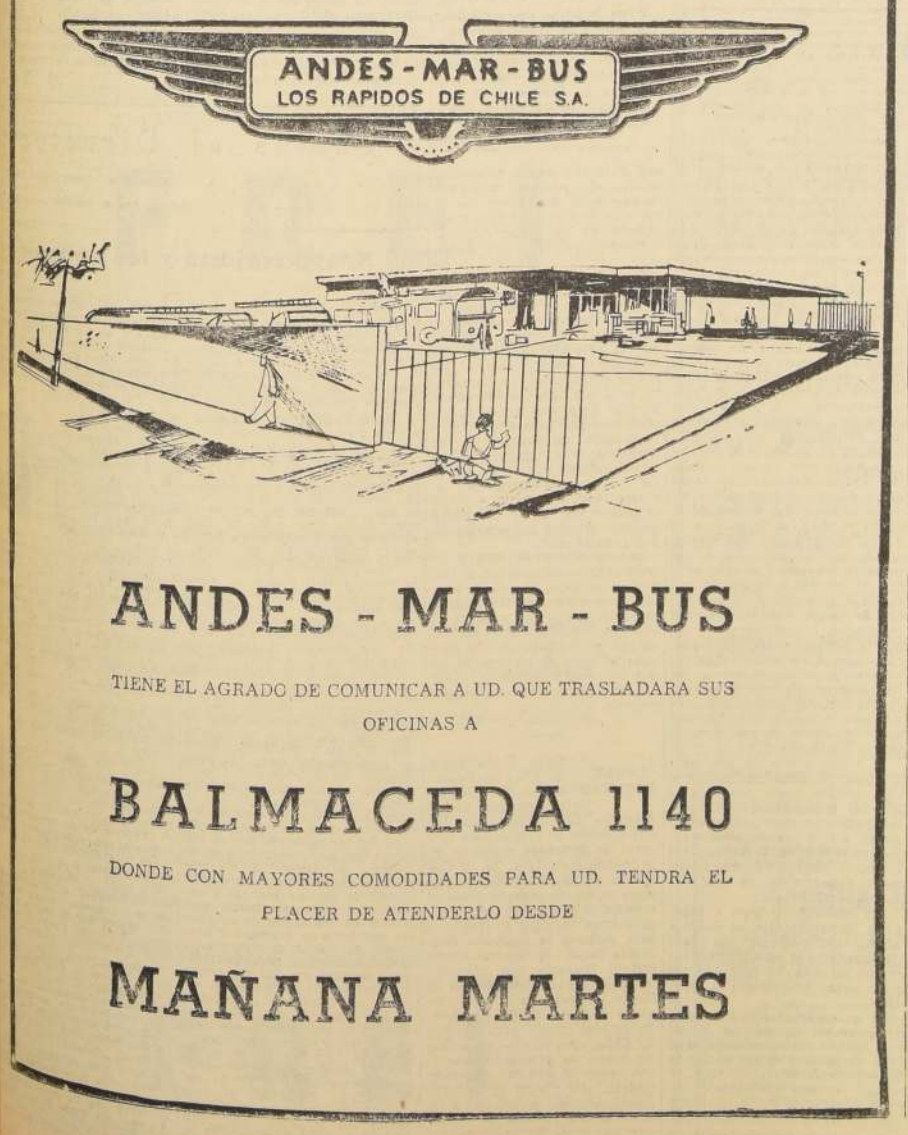

EVITE MULTAS
En un solo libro, sus ventas y su contabilidad al día, con el libro "CETA".
Para minoristas $ 1.800
Tubular . . . . $ 2.900
IMPRENTA Y LIBRERIA COLON
COMPAÑIA 1007 - STGO.

AÑO XLV N.º 14.614

Empresa Periodística "LA NACION" fundada el 14 de enero de 1917.— AGUSTINAS 1269.— TELEFONO 87222.— CASILLA 81-D

Santiago de Chile, lunes 9 de diciembre de 1957

Solidez financiera de la ENAP

OTRA de las falacias e incongruencias que se esgrimen contra la ENAP (Empresa Nacional del Petróleo), o, mejor dicho, en contra de la afortunada explotación por el Estado del petróleo magallánico que a toda la nación pertenece, es su supuesta incapacidad financiera. Ninguno, tampoco, de los que no son tanto sus críticos y enemigos cuanto los defensores del acceso del gran capital petrolero internacional a la zona petrolífera de Magallanes, se atreve a censurar la forma ejemplar en que han sido manejadas las finanzas de la industria chilena de hidrocarburos líquidos y gaseosos.

El razonamiento mana de la misma fuente falaz de quienes han querido demostrar o sugerir la supuesta "incapacidad técnica" de la ENAP para extraer, transportar, procesar y explotar el petróleo del subsuelo de Tierra del Fuego y las márgenes continentales del norte del Estrecho de Magallanes. Es el que arguye la impotencia financiera de la empresa chilena y la escasa o ninguna retribución económica que significa para la República.

La verdad es totalmente la contraria. Y las cifras se encargan, otra vez, de echar por tierra esta clase de tendenciosos argumentos, hijos de una inefable ignorancia, de raídos conceptos ideológicos, de intereses políticos y electorales de partido o tal vez, lo que sí ya sería de suma gravedad, de inconfesables intereses de orden personal.

El total de gastos e inversiones que el país ha hecho en la búsqueda y explotación de su petróleo desde 1943 hasta 1956, se estima en 76 millones de dólares, y 22 mil 900 millones de pesos al tipo de cambio del año último. De aquel total corresponden a Magallanes US$ 41.400.000 y 16.700 millones de pesos, y a la Refinería de Concón, US$ 34.700.000 y 6.200 millones de pesos.

Pero el 31 de diciembre de 1956, el valor de la producción petrolífera acusaba las siguientes importantísimas cifras en moneda norteamericana:

Refinería (valor CIF)	US$ 52.000.000
Exportaciones	14.100.000
Existencias en estanques	2.000.000

El valor comercial del total de la producción de aceite mineral significó, pues, hace ya casi un año completo, la suma conjunta de 68 millones 100 mil dólares. Quiere recir, en consecuencia, que durante los trece primeros años que demoró Chile en buscar, encontrar y explotar su propio petróleo, invirtió la irrisoria suma de US$ 8 millones, de los cuales correspondieron 4,4 millones a Magallanes, y 3,6 a Concón.

Ahora bien, es preciso señalar, sobre todo frente al monto en divisas que ha representado al país la industrialización de esta empresa decisiva, que las reservas cubicadas solamente hasta fines del año pasado, alcanzan a 8 millones de metros cúbicos, los que tienen un valor de exportación de 160 millones de dólares. Tales cifras, ya sobrepasadas considerablemente por los nuevos yacimientos descubiertos y cubicaciones terminadas durante el auspicioso año en curso, significan, en buen romance, que si la República se hubiera resuelto, al comenzar 1957, a paralizar su industria petrolera y liquidar comercialmente sus existencias de petróleo ya científicamente conocidas, habría obtenido una ganancia líquida e inmediata de 152 millones de dólares.

Nadie puede, aún con la más torcida de las intenciones, haber pensado en tal desatino. Baste recordar solamente, entre innúmeros ejemplos, y sin extenderse sobre ninguna consideración de orden económico o relativo a nuestro progreso material inmediato, que no hace mucho, en Colombia, la Tropical Oil Co. gastó, entre 1950 y 1955, 15 millones de dólares sin encontrar petróleo explotable; que la exploración de un solo campo petrolero significa, en tres años, un mínimo de dos y medio millones de dólares; que en la riquísima Venezuela la sola perforación de un pozo "difícil" irroga un gasto de 5 millones de bolívares o millón y medio de dólares; que España está buscando petróleo en su suelo desde 1923, y que los trabajos de INI y ADARO, intensificados al máximum con la participación financiera y técnica de la General American Oil Co., de Texas, no han dado hasta ahora otro resultado que indicios de gases petrolíferos en Andalucía (cerca de Ecija y entre Girón y Villaviciosa) y en Gastiain, provincia de Navarra.

Estos elocuentes ejemplos de "la aventura del petróleo" en otras regiones del mundo, hacia donde han confluido el esfuerzo conjugado de grandes potencias y poderosas ramificaciones de los grandes monopolios internacionales del petróleo mundial, prueban, hasta la saciedad, cuánto vale y cuánto significa para Chile lo que el país ha realizado con hercúleo esfuerzo en la región magallánica. Desconocer este hecho esencial, o pretender oscurecerlo o soslayarlo, es lisa y llanamente una confesa falta de patriotismo y hasta de elemental sentido de las cifras y las realidades.

Racionalización de la empresa agrícola

EL Gobierno ha otorgado recientemente los beneficios de la personalidad jurídica al Instituto Agrícola de Asistencia Técnica. Se trata de una corporación destinada a difundir los principios y métodos de la administración racional de las empresas agropecuarias, forestales y pesqueras, a fomentar la investigación y análisis de las condiciones económicas de los mercados y a prestar asistencia directa a las personas o empresas que se dediquen a investigaciones o actividades relacionadas con la agricultura.

Mediante esta nueva entidad se podrá llegar a la formulación de programas de gran amplitud, de manera que sus beneficios sean recibidos por un mayor número de personas dedicadas a las actividades agrícolas del país.

Este esfuerzo de la iniciativa privada ha sido debidamente considerado por el Gobierno, porque viene a complementar los planes de fomento estatales que se han venido impulsando en los últimos años.

Hasta ahora ha correspondido esta función, casi exclusivamente, a los organismos del Estado, los que han cumplido una trascendental labor de difusión de las prácticas agrícolas aconsejadas por la ciencia y por la técnica moderna. No obstante estos esfuerzos, aún hay sectores al margen de la asistencia técnica que, en adelante, ya no quedarán sin atención.

Esta empresa, que congrega los esfuerzos de agricultores experimentados y de técnicos, contribuirá a levantar el nivel de productividad de la tierra; pues, contrariamente a lo que se dice, nuestra agricultura no ha decaído ni ha disminuído en su capacidad de producción. Lo que ha ocurrido es que su ritmo de crecimiento no guarda relación con el aumento vegetativo de la población, y, por consiguiente, con la mayor demanda de alimentos y de materias primas que reclaman nuestras industrias. Todo esto está obligando a los agricultores a mejorar la técnica y los sistemas de trabajo encaminados a racionalizar sus actividades y a obtener un mayor rendimiento de sus medios de producción.

La plausible iniciativa de los organizadores del Instituto Agrícola de Asistencia Técnica tiene vastas proyecciones para el porvenir de nuestra agricultura, ya que, no persiguiendo fines de lucro, se entregará al asesoramiento y asistencia para la solución de los problemas técnicos, administrativos, económicos y humanos de las actividades agropecuarias, forestales y pesqueras, y a difundir las experiencias en materias tan importantes, colaborando con las autoridades y Servicios públicos, con los empresarios y personal de las empresas y con toda actividad inherente al progreso y desarrollo de las materias señaladas.

No estarán ajenos a las actividades de esta corporación los últimos y amplios sistemas de divulgación para que sus objetivos sean conocidos en todo el país y por todos los agricultores, grandes y pequeños.

Se presenta, pues, una hermosa oportunidad para que los profesionales y técnicos en materias agrícolas entreguen a la colectividad todo el bagaje de sus conocimientos, traducidos en normas que levantarán el nivel de nuestra producción agropecuaria. Y, asimismo, los agricultores verán ampliarse el horizonte de sus actividades, haciendo que la tierra cumpla plenamente con su responsable función.

De MANUEL EDUARDO HUBNER

Centenario y vida de J. Conrad

ENCOMIABLE ha sido la forma con que el Depto. de Extensión Cultural de la Universidad de Chile ha sabido cumplir este año con uno de sus fines más trascendentes: la difusión de la alta cultura.

Lo ha hecho, naturalmente, al través de conferencias. Y de ciclos de ellas sobre ciertas materias. Sobre todo los que dedicara a las letras y el pensamiento de Francia, de Italia, de España, de Inglaterra; "ciclos de cultura europea" organizados en torno a efemérides o conmemoraciones de oportunísima actualidad.

El último de ellos fue consagrado a "Dos grandes figuras de la Literatura Inglesa". Dos de sus nombres mayores, los del poeta William Blake y el novelista Joseph Conrad, revivieron en la Sala Valentín Letelier.

Pero si el bicentenario del nacimiento de Blake, el lírico y dibujante genial, a quien se considera hoy como el precursor inmediato de esa gran lírica moderna, que ha ido desde los románticos alemanes y los simbolistas franceses hasta las formas más audaces de la poesía actual, tuvo interés extraordinario, ¿qué decir, en su centenario, de una figura tan apasionante y singular cual la de Joseph Conrad, el novelista del mar y de la vida, el creador literario cuya obra —aún poco conocida en Chile y América Latina— ha ido llenando, más y más, el campo de la novelística y las letras de Europa y Norteamérica?

Es que, en la literatura del mundo, tal vez si ningún caso signifique tanto como el de Conrad, el polaco que, a los 21 años de edad, pisara las costas de Inglaterra, ignorando por completo el idioma, y que, a los 37, emergiera en la literatura británica con una novela sensacional, hasta convertirse, a lo largo de tres décadas de ímprobra labor literaria, en uno de los más grandes creadores de la novelística inglesa y de los mayores artífices de su idioma.

¿Predestinación o genio? Una y otro. Sólo un escritor de talla inconmensurable habría sido capaz de llegar adonde llegó Conrad en la construcción de una gigantesca obra literaria, cuya materia prima, el idioma, ni siquiera era su lengua nativa. Se necesita, sin duda, algo distinto a la capacidad creadora o el genio literario. Algo así como una predestinación. Como si el Destino, el director escenográfico de la existencia humana, en ello se hubiera complacido. Como si hubiera creado toda una red de caminos por los cuales debería, fatalmente, caminar algún día el titánico creador que dormía, sin que él y nadie lo supieran, en el alma de Jozef Teodor Konrad Nalecz Korzeniowski, llamado en la inmortalidad Joseph Conrad.

¿Por qué tal milagro literario? Mejor dicho, ¿cómo pudo convertirse en alto intérprete del alma y el sino humanos y enriquecer en tal manera la novela y hasta el idioma inglés, un polaco cuyo ancestro y formación cultural hacían casi imposible siquiera la adquisición del idioma inglés?

Fue, precisamente, lo que dispuso el Destino.

Pues el de aquel niño polaco no podía ser otro que el de un apacible hidalgo campesino, un noble terrateniente de la antigua Polonia suroriental que —en el mejor de los casos— habría invertido sus ocios en tanteos literarios o periodísticos en Jitomir, en Kiew, hasta en Varsovia. A la una, a la tierra, lo llamaba la enérgica estirpe de su madre, la de los Bobrowski. A los otros, la fantasía literaria, la imaginación, el ensueño de su padre. Apolo Nalecz Korzeniowski. Pero el progenitor no sólo era traductor de Hugo y de Vigny, comediógrafo y ensayista literario. También un patriota, que luchaba por la libertad de Polonia, de los que prepararon la insurrección general del 63 contra el Zar Alejandro II. A los cuatro años el niño debía seguir al destierro de Vologda, en el norte de la Rusia europea de hoy, cerca de la República karelo-finesa. A los ocho, veía morir a su madre. A los once, en Cracovia, desaparecer a su padre. A los quince, de súbito, quiso, ¡en la Polonia de tierras planas y alejadas del océano!, ser marino. Vio el mar por vez primera el Adriático, en el Lido, en Venecia, durante un viaje rápido por la Europa contigua.

A los 17, con la aquiescencia de la familia, de los severos Bobrowski, el adolescente José Tadeo Conrado, llegaba a Marsella, navegaba en el puerto mismo, lograba sentar plaza de "novicio" y luego de "maître d'hotel" en los barcos de M. Delestang, en el "Mont Blanc" y el "San Antonio". Al cumplir 18 años, ya había estado dos veces en las Antillas y el Caribe y hasta contrabandeado armas en América Central y las costas atlánticas de Colombia y Venezuela. De allí, incentivo de la aventura y de un amor naciente, saltó a la España carlista, para terminar, a los veinte, náufrago de una balandra cañoneada por los guardacostas hispánicos de Isabel II de Borbón. La pasión por una francesa excepcional, la que sería en sus novelas "Rita de Lastaola", y un duelo, por causa de ella, con el socio norteamericano en la peripecia carlista, le hicieron embarcarse en el Mediterráneo, pasar los Dardanelos, navegar por el Mar Negro y el de Azov, desembarcar sin un céntimo, sin hablar el inglés, en un puertecito de la costa de Suffolk, en Lowestoft.

Fue el inicio de la parte más dura y tenaz de su maravillosa aventura: marinero de un vaporcillo que hacía el cabotaje entre Lowestoft y Newcastle, en la costa occidental de Inglaterra. Saltó desde allí, como gaviero, a un gran velero que iba a Australia. Volvió, simple tripulante de un barco inglés, a recorrer las costas de Italia y de Grecia. Obtuvo, enseguida a fuerza de esfuerzo y tesón, su diploma de oficial mercante, de **second mate**. Volvió como tal, en otro gran velero del comercio de la lana, a Sydney, en Nueva Gales del Sur. Avistó, a su regreso al Reino Unido, el peñón terrible del Cabo de Hornos. Salió después, como piloto, con destino a la Tailandia de hoy, en un viejo cascarón que terminó por incendiarse y hundirse en aguas de la Indonesia actual. Alcanzó, en un botecillo, las costas de Java. Volvió, como pudo, a Londres. Rindió su examen de piloto mercante. Con esos galones en la manga, salió para Madrás en otro gran velero. Retornó a bordo del "Narcissus", el barco a la vela que él haría inmortal. Embarcose otra vez, ya piloto consumado, rumbo a la Malasia. A su vuelta, a los 29 años, pudo, al fin, nacionalizarse, ser subdito británico, titularse Capitán de la Marina Mercante de S. M. B. Lo que no le impidió —ya no era fácil "encontrar un barco"!— navegar otro vez hacia el Lejano Oriente, en el "Highland Forest", como 2.o Comandante. Herido y estropeado, tuvo que hospitalizarse en Singapore. Y embarcar después, por vía de restablecimiento, como "segundo de a bordo", en un pequeño barco a vapor, el "Vidar", que iba y venía entre los **Straits Settlements**, las Célebes y la gran isla de Borneo. Allí, en los estrechos de Karimata y de Macassar, en el Mar de Java y el de Flores, el marino comenzó a transformarse, sin saberlo, en novelista. También allí, en Malasia, obtuvo su primer mando, el del velero "Otago", que hubo de sacar como pudo de los pantanos cercanos a Bangkok y hacerlo cruzar, entre calmas chichas y con una tripulación enferma, el largo Golfo de Siam.

Los padecimientos físicos, a su regreso al Viejo Mundo, pudieron haberlo fijado para siempre en tierra. También aquellos capítulos de la novela que, en secreto, como para sí mismo, estaba ya, a los 33 años, escribiendo en serio. Mas hubo de volver al mar en busca de salud y recursos. Fueron los dos viajes, ya históricos, en el célebre velero "Torrens", hacia Australia. Tal vez sí en ellos, el encuentro con W. W. Jacobs y luego con los jóvenes universitarios-escritores Edward Sanderson y John Galsworthy (el que 39 años después obtendría el Premio Nóbel), se definió, por fin, su vaga vocación de escritor. El último y absurdo viaje, el del "Adowa", que iba a Canadá y no pudo salir de los ríos y los puertos de Francia, terminó de anclarlo en tierra inglesa. La muerte del tío Tadeo, el único ser que le atraía al mundo continental, impulsóle a terminar, casi "de un tirón", en unos meses su primera novela. Cuando ella, "La Locura de Almayer" (**Almayer's Folly**), apareció en Londres, el 95, nació, de súbito también, un gran escritor inglés. Sólo que ya no era el polaco Jozef Teodor Konrad Korzeniowski, sino el novelista Joseph Conrad, gloria de las letras británicas y la cultura contemporánea.

M. E. H.

PANORAMA

Congreso de Sociología

La Sociedad Chilena de Sociología acaba de dar a la publicidad un interesante tomo que contiene todos los trabajos presentados al Cuarto Congreso Latinoamericano de Sociología, celebrado en nuestra capital entre el 6 y el 13 de julio del año en curso.

En trescientas páginas se pasa revista a variados temas de indudable interés, como ser, teoría y métodos de la sociología, sociología política, sociología rural y la industrialización de América desde el punto de vista sociológico.

La Asociación Latinoamericana de Sociología, auspiciadora de este torneo, se fundó en 1950, y el Cuarto Congreso coincidió con el año en que se conmemora el primer centenario de la muerte del ilustre fundador de esta ciencia, el filósofo francés Augusto Comte. Este mismo año marca el primer centenario del nacimiento de uno de sus más famosos continuadores, el eminente maestro Emile Durkheim.

La objetividad científica de la sociología es la única que se puede aplicar al estudio de los problemas comunes de América Latina, en lo histórico, económico, político y educacional, y la que permite señalar los vicios y defectos de nuestra organización social.

Los organizadores del Cuarto Congreso alentaron la esperanza de celebrar un certamen útil y positivo, a fin de crear una verdadera comunidad social en la que predominen los factores de unión y no los de división, ideal netamente alcanzado por la objetividad y amplia comprensión de los temas planteados.

Como lo declaró el Rector de la Universidad de Chile, en la sesión de inauguración, "siempre han sido preocupación humana la estructura y el comportamiento de las sociedades, lo mismo que el análisis racional de los fenómenos aparentes u ocultos que en ellas ocurren. Pero jamás esas investigaciones han sido más urgentes, necesarias y útiles que en nuestros días. Ellas conducen a un saber cada vez más profundo y penetrante no sólo de nuestra propia vida, si no que nos explican nuestro propio comportamiento e iluminan el pasado, al mismo tiempo que nos entregan, también, instrumentos de valor inapreciable para esclarecer las rutas del porvenir".

El libro que comentamos, con trabajos de gran interés social, es una fuente rica de sugerencias y datos para los estudiosos de la realidad de América Latina, y es de esperar que con él se inicie la publicación sistemática de otras materias sociológicas, a fin de esclarecer los vastos problemas de nuestra convivencia humana.

LA PREGUNTA

¿Será cierto que el senador Eduardo Moore Montero, que exhibe su escudo de armas familiar en el frontis de su casa habitación, es primo en segundo grado del connotado marxista y ex Presidente de la Cámara de Diputados, don Astolfo Tapia Moore?

De ANIBAL BRAVO KENDRICK

La Batalla de Ayacucho

EL 9 de diciembre de 1824 se libró en los campos de Ayacucho (Perú) la célebre batalla que recordamos hoy en el 133º aniversario. Este sangriento combate puso fin a la dominación española en la América Meridional. Como la de Boyacá en Colombia y la de Maipo en Chile, esta acción decidió en definitiva la suerte de la guerra en el Perú, último asilo de los realistas en el Nuevo Mundo. Al recordar este hecho glorioso, no están ausentes de estos recuerdos los nombres de don Bernardo O'Higgins, de don José de San Martín, de Cochrane y de don Simón Bolívar, y de tantos otros valientes caudillos de la libertad, que directa o indirectamente contribuyeron a la independencia política de la nación hermana del norte.

En ese tiempo, Fernando VII se empeñaba en desarmar la revolución hispanoamericana. El Perú, donde todavía conservaba España una sólida base de resistencia, fue aquel año el teatro de una lucha heroica, en que los americanos pusieron el sello a una contienda tan larga como empecinada. En los primeros meses de 1824, la causa del Perú parecía desesperada. Los realistas habían obtenido señalados triunfos, y las discordias intestinas de los independientes habían puesto la nueva República al borde de una ruina que llegó a creerse inevitable. Los españoles, dueños de la sierra y de todo el sur del Perú, habían tomado posesión de Lima y de El Callao. El ejército patriota, mientras tanto, casi en esqueleto, se replegaba al norte para esperar auxilios que había pedido a Colombia. Allí estaba Bolívar, cuyo genio político y militar se hacía presente ante el peligro que corrían la libertad y la independencia. El 6 de agosto de ese año 1824, el Libertador Simón Bolívar, al frente de un ejército patriota, compuesto de colombianos, peruanos, chilenos y argentinos, obtuvo la brillante victoria de Junín sobre los españoles, y los vencedores llegaban en persecución de los realistas hasta la orilla norte del río Apurímac. Como se acercaban las lluvias en aquellas regiones, Bolívar suspendió la campaña por un corto tiempo, y entregó el mando del ejército al general colombiano don José Antonio de Sucre, mientras él se dirigía a Lima para reunir nuevos contingentes de tropas para seguir haciendo después frente al enemigo. Contaba ya para esto con los valiosos servicios del general chileno don Bernardo O'Higgins, que se los había amistosamente ofrecido.

Mientras tanto, los realistas hacían grandes esfuerzos para reponerse de la derrota. A fines de octubre (1824), el virrey La Serna tenía en el Cuzco un ejército de 10.000 hombres más o menos. A la cabeza de estas tropas La Serna abrió la campaña, pasando el río Apurímac para colocarse a la retaguardia de Sucre y cortarle la retirada a Lima. Las tropas de Sucre no alcanzaban apenas a unos 6.000 soldados. Ante la inferioridad numérica de sus fuerzas sorprendidas con las del enemigo, los patriotas no pudieron tomar de pronto la ofensiva, y vieronse obligados entonces a retirarse. Pero La Serna les ganó la delantera, dando un gran rodeo, y ocupó la pequeña ciudad de Huamanga (16 de noviembre). Durante algunos días, los dos ejércitos maniobraron en un terreno montañoso, acechándose mutuamente, y empeñando algunos ataques de vanguardia, en que los patriotas perdieron casi todos sus cañones.

Al fin, el día 8 de diciembre, los dos ejércitos quedaron a la vista, prontos a embestirse. Los españoles ocupaban las encabrosas alturas de Condorcunca, en el límite oriental de la llanura de Ayacucho. Al Occidente de ésta y sobre unas alturas de menor altura estaban acampados los patriotas. Quebradas profundas y barrancos peligrosísimos y de difícil paso iban a hacer casi imposible la retirada de los vencidos. La posición ventajosa de los realistas, el abastecimiento y el número de sus efectivos, todo parecía anunciar la destrucción próxima del ejército patriota.

Desde el amanecer del día 9 de diciembre de 1824, los dos ejércitos cambiaron algunos tiros; pero la batalla no se empeñó en forma hasta las 9 A. M. Los realistas bajaron rápidamente de las alturas que ocupaban, y atacaron a los independientes con grande arrojo y resolución; pero los patriotas los recibieron en la llanura con un empuje casi irresistible antes que los realistas hubiesen alcanzado a ordenar su línea. La 1.ª división realista fue fácilmente destrozada por las fuerzas patriotas que mandaba el general sanfranciscano don José María Córdova, y poco rato después son totalmente batidas las otras divisiones antes de que se reunieran en la llanura. El virrey La Serna, desesperado, se arroja con sus últimas tropas entre los combatientes, pero es herido y cae prisionero. El combate se sostuvo con gran furor y con grande encarnizamiento durante algunas horas. El campo queda sembrado de muertos y de heridos. En los momentos en que la división peruana, mandada por el general La-Mar, se encontraba en serio peligro, el general don Guillermo Miller, a la cabeza de la caballería patriota, trabó el combate con singular valentía y, pasando los barrancos, fue a dispersar a la división mandada por el general realista don Jerónimo Valdés, quitándole sus cañones. A la una del día la batalla estaba terminada y el triunfo era para los patriotas. Los realistas habían perdido más de 2.000 hombres, entre muertos y heridos, y cerca de 3.000 prisioneros. El resto de sus tropas estaba en la dispersión más espantosa, y no podía oponer ninguna resistencia. Los vencidos aceptaron firmar una honrosa capitulación que Sucre les propuso ese mismo día. La campaña del Perú estaba terminada, su independencia y la paz de América se firmaron en ese campo de batalla. El general Canterac, por hallarse prisionero el virrey, firmó la memorable capitulación de Ayacucho.

A. B. K.

La Semana Económica

COSTO DE LA VIDA

La semana económica que finalizó el sábado, lo hizo con una noticia altamente satisfactoria para la economía nacional: la confirmación de que efectivamente el alza del costo de la vida ha experimentado, durante el año en curso, una notable reducción, en relación a la de los años precedentes.

Informaciones proporcionadas por el Servicio Nacional de Estadística indican que durante el mes de noviembre último, el índice del costo de la vida se redujo en un 6,5 por ciento en relación a octubre, y que ese mismo índice ha experimentado, en los últimos once meses —de enero a noviembre— un aumento de sólo un 20,2 por ciento en relación al 31 de diciembre de 1956.

Si se considera que, por razones estacionales, el mes de diciembre siempre trae consigo apreciables rebajas de precios, especialmente en los productos agrícolas, no es prematuro, en absoluto, pronosticar que el alza total del costo de la vida al 31 de diciembre próximo, será inferior a un 20 por ciento en relación al año anterior. No sería improbable, incluso, que alcanzara a un 16 o a un 17 por ciento, como máximo.

Para apreciar en toda su magnitud el profundo significado de estos guarismos, en lo que se relaciona con los esfuerzos denodados que ha venido realizando el Gobierno durante los dos últimos años, por combatir la inflación y provocar un proceso de reajuste económico en todo el país, es necesario compararlos con los de los años precedentes.

La tendencia inflacionista de la economía chilena llegó a su punto crucial a fines de 1955, cuando el índice del costo de la vida —que ya desde 1953 venía exhibiendo curvas ascendentes sumamente peligrosas— acusó un aumento de un 83,8 por ciento. En sólo dos años, ese ritmo de aumento ha logrado reducirse a menos de un 20 por ciento. El éxito de la lucha antiinflacionaria es un hecho que nadie, bajo ningún pretexto, podría desconocer.

El siguiente cuadro demuestra en forma fehaciente nuestra afirmación:

ALZA DEL COSTO DE LA VIDA

1953 — 56,1%
1954 — 71,1%
1955 — 83,6%
1956 — 37,7%
1957 — 20 % (probable)

Si se considera que este proceso de lucha antiinflacionaria ha debido realizarse en medio de factores altamente desfavorables —tanto económicos como políticos—, deberá concluirse, en estrictos términos de verdad, que los resultados alcanzados en esta labor de saneamiento económico del país no han tenido precedentes en la historia económica nacional.

En efecto, Contra esta política de estabilización ha conspirado la crisis del cobre en el mercado mundial, al restar enormes sumas de divisas a nuestro presupuesto de monedas extranjeras, creando de ese modo peligrosos desequilibrios en nuestra balanza de pagos y en nuestras legítimas expectativas de acelerar más ampliamente el proceso de mecanización y racionalización de nuestras fuentes productoras, mediante la adquisición de bienes de capital en el extranjero.

Ha conspirado, asimismo, contra ella, la actitud asumida permanentemente por los más encontrados sectores nacionales, que, detendiendo sus intereses particulares, se han confabulado para hacer que fracase la política antiinflacionista, alimentando presiones inflacionarias de diversos tipos. La actitud de la banca privada, al insistir en su pugna por expandir aún más el monto de sus colocaciones, so pretexto de una supuesta asfixia de medios de pago, corresponde a este tipo de presiones. Las de los gremios de obreros y empleados, insistiendo en el pago de bonificaciones sin financiamiento, o en reajustes de remuneraciones superiores a los que buenamente pueden permitir los actuales condiciones económicas del país, son también manifestaciones típicas de este mismo fenómeno.

El hecho mismo de que, pese a todos los esfuerzos, no haya sido posible hasta hoy equilibrar el presupuesto fiscal, permitiendo que vaya acumulándose un déficit presupuestario cada vez mayor, es evidentemente un factor negativo de extraordinaria importancia en todo esfuerzo estabilizador.

Sin embargo, y pese a todos estos inconvenientes, el Gobierno ha continuado con su labor de saneamiento económico, y es indudable que ha obtenido un éxito que sorprenderá a muchos.

Si en su oportunidad, cuando el Gobierno anunció su propósito decidido de emprender este tipo de política antiinflacionaria, hubiera encontrado en los diversos sectores nacionales e internacionales la ayuda solidaria que pidió con insistencia, no posee dudas de que el cuadro de la recuperación económica del país sería aún mucho más saludable, y que en lugar de un alza de un 20 por ciento en el costo de la vida, habríamos alcanzado ya una etapa de total y completa estabilización económica.

Esa comprensión y esa ayuda, sin embargo, le fueron negadas en gran parte. Ya conocemos la reacción de los diversos grupos nacionales. Se conoce, asimismo, la reacción del Banco Internacional, cuando nuestro Gobierno pidió su ayuda financiera, a fin de impulsar un vasto plan de desarrollo agrícola. Los préstamos parciales que ha proporcionado, en función de ese programa de recuperación económica, distan mucho de alcanzar las proyecciones de los recursos que realmente necesita el país, a fin de dar un nuevo impulso creador a sus actividades agropecuarias.

Los resultados de la política económica alcanzados por el Gobierno en estos dos últimos años, son altamente halagadores para la economía nacional, y, evidentemente, eso debe ser conocido y alentado por la opinión pública, al margen de todas las discriminaciones políticas que deseen hacerse en esta materia.

OTRAS NOTICIAS

En la Comisión Mixta de Presupuesto se trabaja activamente en el despacho del proyecto de ley que aprueba el Presupuesto General de Entradas y Gastos de la Nación para 1958. En la Comisión de Hacienda de la Cámara se ha despachado hasta el artículo 13 el proyecto que otorga nuevos recursos al Gobierno para mejorar la situación deficitaria fiscal. El Senado despachó el proyecto que consolida las obligaciones fiscales con el Banco Central. En el extranjero se han observado presiones de diversa índole para obtener de Chile que rebaje sus actuales cuotas de producción cuprífera; pero, al parecer, el Departamento del Cobre se propone desestimar esas exigencias e insistir en su política de mantener las minas de cobre produciendo en forma normal.

Cartas al Director

("Quisiera tener un diario escrito por el público".— Ibsen.

Nuevo reajuste y los jubilados

Señor Director:

En el primer artículo del proyecto que otorga nuevos recursos al Fisco, se establece el reajuste en un 20 por ciento de los sueldos y jornales bases **reajustados** en conformidad a las leyes que indica; es decir, que el reajuste contempla los sueldos y jornales que **se reciben** en el presente año. En cambio, en el 2.o artículo se contemplan **las pensiones** de jubilación, montepío, etc., sin considerar los reajustes acordados también para las pensiones por dichas leyes.

Ignoramos si en las copias entregadas a la prensa o en la publicación del diario se ha omitido, involuntariamente, la frase "reajustadas en conformidad a las leyes N.os 12,006 y 12,434", a continuación de "... en accidentes en actos del servicio ...", del 2.o artículo. Si así no fuere, involucraría ese artículo, en nuestro concepto, una injusticia, ya que en 1958 recibirán los pensionados una renta inferior a la que, **reajustados por dichas leyes**, reciben o les corresponde recibir el año en curso.

Nos inclinamos a creer que las indicaciones del Ejecutivo, si lo establecerán, y que si, desgraciadamente, existiera en el artículo del proyecto la omisión a que nos hemos referido, algún miembro de la Comisión de Hacienda, al aun en tiempo, o algún diputado, durante el debate en la Sala, ha de hacer la correspondiente indicación para que la ley aprobada no origine cre una injusticia para los jubilados, retirados y montepíos, hacia quienes el Ejecutivo extiende el beneficio del reajuste que debe ser otorgado con la misma amplitud propuesta para los funcionarios en actividad.

También debe considerarse la puntualidad en el pago, pues se ha hecho costumbre efectuarlo con un gran y perjudicial atraso, especialmente para los pensionados de las Cajas de Previsión por causales que, a nuestro juicio, son originadas: 1) por la ligereza, no diremos deficiencia, en la redacción de los proyectos o de las indicaciones, que se reflejan en las leyes; 2) por la lentitud de labores en los respectivos Departamentos de Pensiones; 3) por las diversas y encontradas interpretaciones que brotan en los Servicios operantes por falta de claridad y precisión; 4) por la preferencia de la Tesorería Gral. para los jubilados pagados por las Tesorerías Provinciales; 5) por la demora en poner los fondos a disposición de las Cajas de Previsión para el pago de sus pensionados (este año se inició el pago del reajuste de la Ley N.o 12.434, en el mes de octubre; se están adeudando otras desde 1953); 6) por la limitada diligencia de esas Cajas para reclamar insistentemente, sin cansancio, aún con majadería, ante la Tesorería y ante los Ministerios, la entrega de los respectivos fondos para cumplir oportunamente con las disposiciones de las leyes de reajustes.

Todos los males e inconveniencias anotados pueden evitarse con una clara y precisa redacción de los artículos, especialmente del referido indicando el reajuste de las pensiones reajustadas en conformidad a las leyes de reajustes anteriores, en cuyo pago se efectuará en forma automática, sin necesidad de decreto supremo, (como lo precisó la Ley N.o 12.006, en su artículo 7.o), por Tesorería e intermedio de las correspondientes instituciones previsionales para lo cual la Tesorería General de la República pondría oportunamente a disposición de éstas por conducto de la Tesorería Provincial de Santiago, las cantidades necesarias, a fin de que atiendan, sin atraso, al pago del reajuste que corresponda a los pensionados y montepiadas.

Saluda cordialmente al señor Director, por su honradez,

Amado del Valle Rioto, Casilla 3408, Santiago.

Centenares de personas, en la capital y diversos puntos del país, no lograron inscribirse en los Registros Electorales, que, legalmente, ayer quedaron cerrados. Sólo los ciudadanos inscritos hasta ayer tendrán derecho a participar en la elección presidencial de 1958. Colas, como la que capta la presente toma gráfica, se pudieron apreciar en otros locales donde funcionan Conservadores de Bienes Raíces y Oficiales del Registro Civil.

El Conservador de Bienes Raíces, señor Teodosio Urrutia, presidente de esa Junta Electoral, explicó que los funcionarios que atienden esa repartición hicieron un esfuerzo sin igual para atender al mayor número posible de público, trabajando incluso hasta la noche, pero que la inscripción es una tarea que suele demorar más de lo que se cree.

El proyecto de Presupuesto para 1958 trata hoy Comisión Mixta Parlamentaria

Cálculo de entradas estima menores ingresos por más de cinco mil millones

MAÑANA CONTINUA ESTUDIO DE LOS NUEVOS RECURSOS

Los asuntos económicos, relacionados con el Presupuesto para 1958, proyecto de nuevos recursos y de reajuste de remuneraciones, tratamiento especial al Norte Grande, ocuparán la atención preferente del Congreso Nacional en la semana que se inicia.

PRESUPUESTO— Para las 17 horas de esta tarde ha sido convocada la sesión la Comisión Mixta de Presupuesto, con el objeto de conocer los informes de sus cuatro Subcomisiones e iniciar el estudio y despacho del proyecto del Ejecutivo que apruebe el Cálculo de Entradas y el Presupuesto de Gastos de la Nación para 1958.

El Ejecutivo presentó a la consideración del Congreso un proyecto que consulta ingresos en moneda nacional por $ 315.361.273.000 y en moneda extranjera, por US$ 60.920.000. En cuanto a los gastos, se han distribuído, en síntesis, en $ 325.060.500.000 y US$ 35.700.000. Según reveló el Ministro de Hacienda, el presupuesto para 1958 sólo consulta una suma de $ 13.002.062.543 en exceso sobre el del presente año, reajustado en la que las leyes vigentes determinan, lo cual implica un aumento un incremento de 4,2 %.

La Subcomisión del Cálculo de Entradas, al examinar y estudiar las diversas partidas constitutivas del ingreso, estimó menores entradas por un total de $ 5.470.726.000, en relación con las calculadas en el proyecto del Ejecutivo.

Esta diferencia se ha producido a fin de que dicha Subcomisión consultara, después de detenido estudio, el rendimiento de algunos impuestos ingresos, tales como los provenientes del impuesto a las compraventas, que fueron rebajados de 65 mil millones a cuarenta mil millones de pesos. Lo mismo sucede respecto del cálculo sobre el impuesto especial a la importación de automóviles, estimado por el Ejecutivo en $ 10.945.728.000 y por la Subcomisión parlamentaria en $ 4.500.000.000, por considerar que el acuerdo de la Comisión de Cambios Internacionales, de Aumentar los depósitos de 600.000 a 1.500.000, reducirá la internación de vehículos y, consecuencialmente, el rendimiento del impuesto especial.

Otras partidas, como el Impuesto a la Renta, Impuesto Global Complementario, Impuesto a las Importaciones, devoluciones y reintegros, intereses y multas, etc., aumentaron en ligeros márgenes, que compensaron en parte las rebajas efectuadas.

Tal situación movió a las tres Subcomisiones que estudiaron los Presupuestos de Gastos de los diversos Ministerios y organismos públicos a introducir nuevas economías, que sumadas a las cuantiosas hechas por el Ejecutivo al estudiar los anteproyectos de presupuestos confeccionados por las Secretarías de Estado, rebajan las posibilidades del Fisco en forma considerable.

Fue así como los presupuestos de casi todos los Ministerios fueron rebajados, como también otras reparticiones, como los de la Presidencia de la República y del Congreso Nacional.

Para algunas Secretarías de Estado estas reducciones fueron bastante severas, como las introducidas a la Defensa Nacional, que en su conjunto representan aproximadamente mil trescientos millones de pesos, de los cuales sólo a la Subsecretaría de Guerra le correspondió una rebaja de $ 1.083.150.000 en los gastos variables.

NUEVOS RECURSOS. — Como complemento del presupuesto de 1958, en la Comisión de Hacienda de la Cámara de Diputados se está discutiendo un proyecto que consulta nuevos recursos para el Fisco, estimados al comienzo en más o menos 40 mil millones de pesos.

Esta Comisión volverá a reunirse mañana, a las 10.30 horas. Proseguirá su estudio desde el N.o 2 del artículo 11, cuyas disposiciones aumentan las actuales tasas únicas de los impuestos de categorías.

El mismo proyecto consulta indicaciones formuladas por el Ministro de Hacienda, sobre reajuste de sueldos y salarios para 1958 y aportes a varias instituciones semifiscales.

CABALLEROS DEL FUEGO ELIGIERON DIRECTIVA

El Cuerpo de Bomberos Simbólicos, los "Caballeros del Fuego", eligió su nueva directiva para 1958, la cual queda compuesta de la siguiente forma:

Superintendente honorario, señor Luis Kappes; directores, señores Julio Oporiot, Luis Alberto Baeza, Cesar Guzmán Castro, José M. Manterola, Eduardo Moreno, Ricardo Gil González, Gustavo Beeliche García-Huidobro, Julio Acevedo Cervantes, Alberto Baeza Goimayor y Mariano Cazanova Vicuña.

Esta institución está formada por ex voluntarios de los Cuerpos de Bomberos del país, que conservan cariño a la calidad y que están dispuestos a colaborar con ella en caso de emergencia o catástrofe, como una reserva con preparación bomberil.

ACTIVIDADES DE LOS CANDIDATOS PRESIDENCIALES

SALVADOR ALLENDE — Su candidatura presidencial fue proclamada ayer en La Granja y otras localidades de los alrededores de la capital. Mientras tanto, prosigue con mucho entusiasmo la preparación de la Marcha del FRAP, del día 12. La columna estará dividida en cuatro cuerpos fundamentales. La primera la integrarán una flota de motocicletas y motonetas portando banderas con el nombre del candidato, bandas de músicos acompañadas de grupos de muchachas; un bloque de 300 mineros que bajarán especialmente a la ciudad en esa fecha; formación de 300 huasos a caballo; un bloque argumentado en que cada cuerpo representará las letras del nombre del candidato. La segunda parte la encabezará una escultura que simboliza la libertad, después marchará Allende con sus comandos nacional y provincial, directiva de los partidos que lo apoyan, bosque de banderas, cuerpo de intelectuales, bases del FRAP e independientes de las diez comunas de Santiago, segundo, tercero y cuarto distritos.

LUIS BOSSAY.— Su postulación presidencial fue proclamada ayer en una concentración de elementos independientes, realizada en el Teatro Balmaceda, oportunidad en que el candidato se refirió a los aspectos principales de su programa presidencial, que es el del Partido Radical. Prosiguió su jira por los barrios de la capital y hoy continuará en la misma tarea.

JORGE ALESSANDRI.— Liputados liberales de la zona recorrieron la provincia de Linares y el departamento de San Carlos, tomando contacto con los comités de adhesión a esta candidatura, que se han constituído en Parral, Retiro, Copihue Longaví, Linares, Villa Alegre, San Javier y Huerta del Maule, con el objeto de intensificar la campaña electoral. En San Miguel se formó un comité independiente que quedó presidido por el señor José Durán Salgado. Mientras tanto, el candidato continuó su jira electoral por Valdivia.

EDUARDO FREI.— Todos los días de esta semana se efectuarán, en diversos sectores de la capital, mitines relámpagos preparatorios de la marcha del 20 del presente. Mañana, a las 19.30 horas, se realizará una reunión ampliada de la directiva nacional del Comando de Trabajadores Independientes de la candidatura de Frei, para tratar diversos asuntos de interés electoral y organizativo.

NOSOTROS:

Profesionales, técnicos, profesores, estudiantes, obreros, empresarios, industriales, agricultores, empleados, campesinos, pobladores, dueñas de casa, artesanos, comerciantes, mineros; en fin, hombres, mujeres y jóvenes de toda condición,

NOSOTROS,

MIENTRAS MAS LO CONOCEMOS...,
MAYOR ES NUESTRO APOYO A

FREI

★ porque FREI no tiene compromisos ni concomitancias con intereses económicos particulares, que pudieran coartar en el futuro su libertad de acción y **que son los que malean a los gobernantes;**

★ porque FREI no ha hecho pactos de ninguna naturaleza, ni públicos ni secretos, con las fuerzas políticas que lo acompañan,

★ porque FREI es el único que dispone de elementos de la nueva generación y de la mayor eficiencia profesional, **para dar solución acertada a los problemas del país;**

★ porque FREI ha vibrado siempre con las inquietudes y aspiraciones de las clases necesitadas **y no sólo ahora, para conquistar votos;**

★ porque FREI cuenta con experiencia política y administrativa para gobernar y goza de prestigio **aún más allá de las fronteras nacionales;**

★ porque FREI exhibe una vida pública y privada intachable, puesta **al servicio del país y de sus semejantes;**

★ porque FREI conoce los problemas de los hogares de Chile, **por ser un padre de familia ejemplar;**

★ porque FREI es un hombre joven, sostenido por grandes fuerzas de la producción y del trabajo, populares y sindicales, que podrá realizar —con su respaldo— **un Gobierno honesto justo y capaz;**

★ porque FREI proporcionará a cada chileno, en relación a su esfuerzo, **el legítimo derecho a ser feliz,** en una Patria libre y soberana.

POR ESO,

MIENTRAS MAS LO CONOCEMOS...,
MAYOR ES NUESTRO APOYO A

FREI

Conferencia de Prensa ofrecerá hoy E. Heiremans

Don Eugenio Heiremans, vicepresidente de la Sociedad de Fomento Fabril y Director de ICARE, ofrecerá hoy, a las 18 horas, una conferencia de prensa para informar sobre la jira que por Estados Unidos hizo un grupo de 12 industriales chilenos, invitados por el Departamento de Estado.

Estarán presentes en la reunión que se realizará en el Hotel Carrera, los miembros del "Team Financiero" que han regresado al país.

Numeroso público recorrió ayer la Primera Exposición de Construcción

La bella tarde de sol dio adecuado marco al espectáculo

A pesar de 12 horas de lluvia sostenida, la Primera Exposición Nacional de la Construcción y Feria Internacional de la Vivienda, organizada por la Cámara Chilena de la Construcción en la Quinta Normal, prosiguió ayer normalmente su desarrollo y fué numeroso el público que, aprovechando las horas de bonanza de la tarde, acudió a conocer los diversos stands e instalaciones de la muestra, que funcionaron como desde el primer día a pesar, como está dicho, de los diversos factores climatéricos.

Los organizadores hicieron saber que, salvo las naturales dificultades producidas en los caminos —que por lo demás quedaron solucionados en la mañana de hoy por los equipos de la Dirección de Pavimentación—, la Exposición-feria ha continuado funcionando con toda normalidad.

LOS EXPOSITORES — Varios han sido los stands presentados por los expositores que han llamado la atención del público por sus características novedosas. La gigantesca torre de la Cámara de la Construcción, la más alta en el mundo construída con un material a base de acero de 3 milímetros de espesor; las diversas casas prefabricadas presentadas por las firmas especializadas; la maqueta de la planta de Cemento Cerro Blanco de Polpaico; la maqueta del Puerto de Arica del Ministerio de Obras Públicas; los juegos infantiles y la inmensa carpa de la Municipalidad de Santiago y muchos otros stands de atractivas características han sido los centros de atención del numeroso público que concurrió durante la tarde de ayer.

PROGRAMA — Damos a continuación el programa completo a desarrollarse hoy en el escenario monumental de la Exposición:

Programa de hoy en escenario monumental

18.30 horas, títeres, de Fernando Hogada; 19.15 horas, el tijeral, con Sergio Urrioia y Carlos Helo; 20 horas, Los Flamingos; 20.30 horas, Fernando Larrain; 21 horas, Los Baquedanos y Silvia Infantas; 22.15 horas, el tijeral; 22.30 horas, Los De Ramón; 22.45 horas, Manolo González y Carlos Helo; 23 horas, gran fiesta chilena con don Hilario, el Conjunto Huinconal, Estrella Loyola y otros.

140 años cumple hoy el Regimiento de Infantería "Rancagua", de Arica

Participó en Cancha Rayada y en la Toma del Morro de Arica

Hoy celebra 140 años de existencia el Regimiento de Infantería Mixto Reforzado N.o 4, "Rancagua", del general Juan José San Martín, de guarnición en la ciudad de Arica.

Organizado en tiempos de la Independencia como Batallón N.o 4 de Chile, participó en las acciones de Canchs Rayada y Maipú. Años después le correspondió integrar las fuerzas de la Expedición Libertadora del Perú, y se batió en Moquehue, Mirave, Lecumba y Tarata, en el sitio de El Callao y en la toma de Arequipa.

A su regreso al país, intervino en la campaña que, al mando del general Ramón Freire, hubo de emprenderse contra los españoles que se habían fortificado en la isla Chiloé. En esta oportunidad batió a las tropas de Quintanilla en el combate de Bellavista, al mando de su comandante, teniente coronel José Francisco Gana, que mandó la unidad durante muchos años.

El nombre del 4.o de Línea figuró en la campaña de pacificación de la Araucanía, en las fundaciones de nuevas ciudades, Angol y Mulchén, entre otras, y en la Guerra del Pacífico, donde terminó por cubrirse de gloria.

Desde el desembarco de Pisagua y la batalla de Dolores, inicia en este conflicto una serie continuada de victorias, como la de Tacna, la marcha de Pacocha a Bellavista y el asalto y toma del Morro de Arica. Aquí le correspondió atacar el fuerte del lado oriental, que fue capturado a la bayoneta, y en sólo 55 minutos llegó a la plazoleta de la cumbre, donde izó la bandera chilena.

En esta gesta legendaria murió, frente a sus soldados, el comandante del Batallón, teniente coronel Juan José San Martín, junto con numerosos oficiales y soldados.

Posteriormente, el Regimiento se batió en las batallas de Chorrillos y Miraflores, y en la fragorosa campaña de la Sierra.

Llegados los tiempos de paz, aquel grupo de valientes fue el núcleo básico del actual Regimiento, cuyos soldados han tenido participación destacada en labores de bien público, como la humanitaria cruzada contra el paludismo, organizada por el profesor Juan Noé; la construcción de rutas camineras en Chapiquiña y Chilcaya, y el oportuno auxilio en graves emergencias que se han presentado en la historia de la ciudad.

Actualmente desempeña el cargo de comandante del Regimiento el coronel Ciro Da Forno V., a quien le corresponderá presidir hoy el programa de festejos que se ha organizado para celebrar el aniversario.

ESCUELA DE TEMPORADA DE U. C. SE INAUGURA EL SEIS DE ENERO

El lunes 6 de enero próximo iniciará sus actividades la décimotercera Escuela de Verano de la Universidad Católica de Chile.

Esta Escuela ofrecerá a sus alumnos diversas asignaturas de interés para las personas que deseen complementar sus conocimientos científicos, humanísticos o de extensión cultural.

El grupo de asignaturas científicas comprende rubros dedicados a las matemáticas, física, química, a la física, a la biología, a la medicina y a cursos de información científica general. Los cursos de información humanística comprenden asignaturas de teología, filosofía, historia, arqueología, literatura y economía. Las cátedras para revisión de conocimientos del profesorado se agrupan en cursos de perfeccionamiento secundario, metodologías, perfeccionamiento primario y perfeccionamiento para maestras rurales. Los cursos de extensión cultural comprenderán cátedras sobre teatro y arte escénico, sobre organización de bibliotecas, sobre orientación cinematográfica y dirección de cine-foros. Se agregará, también, un ciclo de conferencias ilustrativas sobre periodismo.

La matrícula se recibe en el Departamento de Cursos de Temporada de la Universidad Católica, Alameda 340, segundo piso.

MEJOR ABASTECIMIENTO DE AGUA PIDEN DESDE POBLACION "LAS REJAS"

Los habitantes de las casas de dos pisos de la población "Las Rejas", de propiedad de la Corporación de la Vivienda, enviaron ayer una delegación a nuestro diario para dar a conocer su protesta por la falta de agua que los está afectando desde que ocuparon esos edificios hace seis meses.

Este es uno de los principales problemas que afecta a esos pobladores, porque por las noches cortan con agua sólo durante una hora, y en el día deben obtener el líquido desde pilones en la vía pública.

Mientras tanto, los dirigentes están preparando una serie de gestiones para lograr una mejor locomoción nocturna hacia "Las Rejas", la instalación de locales comerciales, servicio médico telefónico, retén de Carabineros y otros.

2 MUERTOS Y 22 HERIDOS GRAVES, POR ACCIDENTES DEL TRANSITO EN 7 DIAS

Dos muertos y 22 heridos graves fueron las consecuencias de un total treinta y siete accidente de tránsito ocurridos en Santiago, entre el sábado 30 de noviembre y el viernes 6 de diciembre último.

Los accidentes fueron 11 atropellos, 6 choques, 2 caídas y un volcamiento.

Las consecuencias, sin contar los daños materiales, fueron dos muertos, 22 lesionados graves, uno menos grave y doce leves.

Las causas de muerte no reducir velocidad en el cruce de calles y transitar por la vía férrea.

La labor fiscalizadora iniciada por Carabineros del Tránsito, el 5 de este mes ha dado resultados evidentes, que se aprecian en una disminución notoria de los accidentes graves.

Seminario sobre problemas del Gran Santiago inicia etapa de síntesis

Mañana se inicia la etapa de síntesis y de conclusiones del Seminario sobre Problemas del Gran Santiago, ciclo científico que organiza la Universidad de Chile y que desarrolla sus labores entre los meses de mayo y noviembre.

En una jornada redonda para técnicos especializados en los problemas metropolitanos y participantes en el trabajo de las diez comisiones del Seminario, serán concedidas las conclusiones a que se ha llegado luego de siete meses de estudios.

Sobre las bases de las tendencias actuales y del futuro crecimiento demográfico de Santiago, la mesa redonda se propone satisfacer el siguiente cuestionario de interés general: a) ¿Es o no conveniente la extensión de los límites urbanos de Santiago?; b) ¿Cuáles son los sistemas básicos de medidas técnicas para dirigir el crecimiento demográfico hacia condiciones urbanísticas convenientes?

Esta etapa de síntesis culminará el próximo viernes con un acto académico, que tendrá lugar a las 18 horas, en el Salón de Honor de la Universidad de Chile.

GREMIALES

GREMIO HOTELERO SE MOVILIZARA EN DEFENSA DEL FUERO DE DIRIGENTES

Citación extraordinaria para considerar el despido sufrido por presidente de Federación

Para acordar las medidas de solidaridad y defensa correspondientes, han sido citados para el miércoles próximo, a las 15 horas, los dirigentes de la Federación Nacional de Sindicatos de Trabajadores Hoteleros y RR. SS. que considerarán en forma extraordinaria el despido sufrido por el presidente de la institución, señor Carlos Peirano.

Este dirigente gremial fue notificado de su despido en el establecimiento donde trabaja, el sábado último, previa una suspensión de que se le había hecho objeto.

La directiva de la Federación de inmediato denunció este hecho como "un atropello al fuero sindical" a la Inspección Provincial del Trabajo.

El señor Carlos Peirano es, además, tesorero del Sindicato de Empleados de Hoteles y RR. SS., de Santiago.

Dirigentes de este gremio declararon ayer que se movilizará a todo el gremio en defensa del fuero sindical de los miembros de sus directivas.

Premiere de "3 miradas a la calle"

POR FIN ESTRENA EL CINE CHILENO — Después de años de inactividad, un título chileno salta a la cartelera de los cines de la capital. Se trata de la realización de Naum Kramarenko, joven director nacional, "Tres miradas a la calle". "Es cine. Es chileno, con problemas nuestros, con ambiente y lenguaje nuestros, que por estar bien enfocados y realizados, pasan a tener un sentido universal". Este es un resumen de las críticas que se han brindado a este esfuerzo nuevo del desfallecíente Séptimo Arte criollo. "Tres miradas a la calle" con 12 millones de pesos invertidos y un año de trabajo de filmación, de manipulnos de laboratorio y de programación; pero, por sobre eso, es un serio intento por mostrar la verdadera tónica de lo que debe ser el cine nacional. Sus tres cuentos están filmados en las calles de Santiago, y reflejan las actitudes, los sueños y los desfallecimientos de sus habitantes. Los nombres de estas tres secuencias son: "María" emotivo tema de mensaje social; "Cosas de Arica" un juguete cómico, y "Ojos de Gato", un relato fantástico-policial. Actúan en este film, como principales intérpretes: Orietta Escámez, Rubens de Lorena, Marcelo Gaete, Franklin Caicedo, Carlos Morris, Marilú Martin, Enrique Heine, Clara Brevis, Pancho Huerta y otros. La fotografía es de Hernán Correa; el sonido, de Jorge di Lauro, y el argumento, la producción y la dirección, de Naum Kramarenko. La premiere de "Tres miradas a la calle" tendrá lugar esta noche, a las 22.30 horas, en el Teatro Santiago, cine que continuará exhibiéndola, a contar de mañana, en funciones rotativas. EN EL GRABADO: Orietta Escámez y Franklin Caicedo en un tenso pasaje de esta cinta nacional.

El Primer Congreso Latinoamericano de Inspectores de Saneamiento se inaugura

Concurren delegaciones de siete países.— Entrega de certificados a alumnos del XI Curso de Higiene Ambiental y diplomas a diversas personalidades se hará hoy en asamblea inaugural

En la Sala de Conferencias de la Universidad de Chile se inaugura hoy, a las 11 horas, el Primer Congreso Latinoamericano de Inspectores de Saneamiento (Sanitarios).

Previa a una reunión preliminar, a la hora indicada, tendrá lugar la asamblea inaugural de este torneo, que cuenta con la colaboración de la Escuela de Salubridad, Servicio Nacional de Salud y Sociedad Chilena de Salubridad.

DELEGACIONES EXTRANJERAS.— Participarán en este torneo delegaciones de las Federaciones de Inspectores, Asociaciones y Agrupaciones de Inspectores de Argentina, Bolivia, Paraguay, Uruguay, República Dominicana, Guatemala, Perú y Chile.

Realizada la sesión inaugural, las comisiones de trabajo se instalarán en la Escuela de Salubridad, Avenida Sur N.o 1000, cuarto piso, donde también se llevarán a cabo las sesiones de trabajo y plenarias.

DIPLOMAS DE HONOR. — En el acto inaugural se hará entrega de diplomas de honor a los Presidentes Honorarios del Congreso, señores: Dr. Guillermo Valenzuela Lavín, Director del SNS; Dr. Hernán Urzúa Merino, Director subrogante de la Escuela de Salubridad; Dr. John Janney, representante en Chile de la Rockefeller Foundation; Dr. Amador Neghme, Secretario de la Facultad de Medicina; Dr. Emilio Budnik, representante Zona VI de la Oficina Sanitaria Panamericana; señor Félix Astasio, Jefe Sección Saneamiento C., Adiestramiento, de Puerto Rico; Inspector Mariano Castillo, Inspector Jefe Zona Adiestramiento, de Guatemala; Ingeniero Henry Rodríguez, Jefe Negociado de Saneamiento, de Puerto Rico; Dr. Abraham Horwitz, Subdirector Normativo del SNS; Dr. Alfredo Taborga, Jefe del Departamento de Educación Sanitaria; Ingeniero Ruperto Casanueva, Ingeniero Tulio Fernandez e Ingeniero Guillermo Orozco, consultores de la Oficina Sanitaria Panamericana; doctores Hernán Romero y Germán Guerra, profesores de la Escuela de Salubridad, y Dr. G. Howard Gowen, Jefe Departamento Asuntos Interamericanos.

En esta ocasión también se hará entrega de los certificados a la clase del XI Curso de Higiene Ambiental para Inspectores de Saneamiento.

Corporación de Fomento de la Producción

Máquina Seleccionadora de Semilla de Remolacha

Llámase a propuestas para la venta de una máquina seleccionadora de semilla de remolacha, marca MIAG, con motor de accionamiento, en perfecto estado de funcionamiento y mecánico. Verla en Lourdes N.o 1689, de 9 a 12 y de 14 a 17 horas, todos los días.

Las ofertas deberán ser entregadas en sobre cerrado, a la Corporación de Fomento, Ramón Nieto 920, oficina 721, Santiago. La recepción de estas ofertas, anteriormente fijada para el 10 del presente mes, se postergara hasta el 16 de diciembre de 1957, y serán abiertas el mismo día, a las 17 horas, en presencia del Jefe del Departamento de Agricultura.

La Corporación se reserva el derecho de rechazar todas las propuestas.

Finalizó el IV Congreso de la ANES

En el Círculo Valparaíso finalizaron ayer las labores del VI Congreso General Ordinario de la Agrupación Nacional de Empleados Semifiscales, adoptándose importantes resoluciones y eligiéndose la nueva directiva nacional del gremio.

Entre las más importantes resoluciones adoptadas por el Congreso, y que fueron presentadas a la asamblea por las diversas comisiones de trabajo, figuran las siguientes: Seguir luchando por una bonificación compensatoria y un reajuste de sueldos igual al alza real del costo de la vida; solicitar a los Poderes Públicos la reforma del Estatuto Administrativo; creación de tribunales administrativos; reactivar el interés por la dictación del proyecto de ley sobre probidad administrativa; luchar en forma conjunta con los trabajadores del país y sus organizaciones, en especial la CUT y el Comando de Trabajadores del Estado.

Caja de Retiro y Previsión Social de los FF. CC. del Estado

MONTEPIO

Se comunica a las viudas de los ex servidores de la Empresa de los Ferrocarriles del Estado y de esta Caja, fallecidos con anterioridad al 1.o de enero de 1957, que hubieren tenido cinco o más años de servicio efectivo o hayan jubilado, pues, en virtud de lo dispuesto en el Art. 10.o de la Ley N.o 12.522, publicada en el "Diario Oficial" del 4 de octubre de 1957, tienen derecho a una pensión de Montepío incompatible con toda otra pensión de jubilación pagada por la Empresa o Caja, o de Montepío de cualquiera naturaleza que sea.

Sólo podrán acogerse a los beneficios de dicho Artículo las personas que lo soliciten dentro del plazo de un año contado desde la fecha de vigencia de la Ley.

Los antecedentes deben solicitarse en nuestras oficinas en Santiago, calle Serrano N.o 23, o en las Sucursales de la Caja en Arica, Coquimbo, Valparaíso, San Bernardo, Talca, Concepción y Temuco.

EL VICEPRESIDENTE EJECUTIVO

20 de Diciembre: Adelante con Frei!

Una Casa REGALARA a Ud. LA NACION para Navidad

Y...COMPLETAMENTE AMOBLADA..!

OBSEQUIO DE:
COMPAÑIA INDUSTRIAL DE CONSTRUCCIONES S. A.
publicidad VERO

CINDEC
NUEVA YORK 57 - 3º PISO - TELEFONO 86305

1 CASA
DE ACERO Y CONCRETO CON SU TERRENO
LIVING - COMEDOR, 3 DORMITORIOS BAÑO Y COCINA COMPLETOS
67 METROS CUADRADOS DE EDIFICACION Y 250 METROS DE TERRENO, UBICADA EN SIMON BOLIVAR N.o 7595

OBSEQUIO DE:
MASIHY HNOS. Y CIA.
OFICINAS PRINCIPALES:
URETA COX 848 — FONO 53927
SALON DE VENTAS:
CATEDRAL 1039
UN JUEGO DE CUCHILLERIA "PLATEX"
Tipo francés con estuche compuesto de 132 piezas
1 Gong cenicero-cigarrero
1 Frutera de alpaca
1 Florero de alpaca
2 Ceniceros de alpaca
1 Campanilla para comedor

OBSEQUIO DE:
"Fanaloza"
CENTRAL DE VENTAS SANTIAGO
Avenida G. Bulnes 205
Teléfono 68163
1 JUEGO de loza, compuesto de 123 piezas.

OBSEQUIO DE:
CRISTAL YUNGAY
WEIR SCOTT Y CIA. LTDA.
Fábrica: A. MATTE 278, Fono 93091
Ventas: SAN ANTONIO 255
Cuarto piso — Fono 32081
1 JUEGO DE CRISTALERIA, CRISTAL CORTADO, COMPUESTO DE 76 PIEZAS.

OBSEQUIO DE:
Sindelen
1 Aspiradora - Enceradora Eléctrica "SINDELEN".
1 Juguera Eléctrica "SINDELEN".
1 Ventilador Eléctrico "SINDELEN".
1 Extractor de Aire "SINDELEN".

OBSEQUIO DE:
FORUM
INDUSTRIA DE MUEBLES FINOS
Fábrica: Callejón "Lo Ovalle" 0594
(GRAN AVENIDA, PARADERO 18)
Entrar por "El Rosedal", final buses 37

1 AMOBLADO DE DORMITORIO, estilo moderno, en madera de maño, barnizado al duco, a la piroxilina, compuesto de:
2 marquesas de 1½ plaza cada una; 2 veladores; 1 cómoda y 1 banqueta.

1 AMOBLADO DE LIVING, estilo moderno, con brazos y patas a la vista, en madera de maño; tapiz moderno, compuesto de:
Un sofá de tres asientos, dos sillones y una mesa de centro, en madera de maño.
1 AMOBLADO DE COMEDOR, estilo moderno, en madera de maño, barnizado al duco, a la piroxilina, compuesto de:
Una mesa fija, un buffet de tres puertas y seis sillas tapizadas en género moderno.

OBSEQUIO DE:
Vigreen
HUERFANOS 624
Cortinajes y Cubrecamas

OBSEQUIO DE:
ELECTRON
Gaspar de Ciense 859 — Fono 95074
1 PARRILLA eléctrica con calor radiante.
1 HORNILLO eléctrico con calor radiante.
HERVIDORES eléctricos para 1 y ½ litro.
1 TETERA eléctrica para 1 litro.
1 MODERNA plancha automática, con temperatura regulable.
1 PLANCHA aerodinámica, equipada con resistencia prensada, que retiene eficazmente el calor.
1 PLANCHITA múltiple "MIGNON", en su lindo y cómodo estuche.

OBSEQUIO DE:
CINZANO
1.200 BOTELLAS DE VERMOUTH

OBSEQUIO DE:
ORDINA
ALAMEDA 2981 - TEL. 92661
1 RADIOELECTROLA "RCA VICTOR", ondas corta y larga, 6 tubos, con tocadiscos importado, con cambiador automático de 3 velocidades. Mueble enchapado, parlante de 12 pulgadas, tipo concierto.
1 MAQUINA DE COSER Y DE BORDAR "SYLVANIA", de pie; 5 gavetas, con su respectivo estuche con complementos.
LA MAQUINA QUE TODA DUEÑA DE CASA ANHELA PARA SU HOGAR

OBSEQUIO DE:
COMPAÑIA DE GAS
Santo Domingo 1061
GASCO
UNA COCINA modelo S. H. Cuatro platos, horno aislado.

OBSEQUIO DE:
DIARIO "LA NACION"
4 ENTEROS DE LA LOTERIA DE CONCEPCION PARA EL SORTEO DE NAVIDAD, DE $ 120.000.000.—
Números 02222 — 01269 — 31081 y 35103.

OBSEQUIO DE:
"EL ADARGA"
Pinturas de muros interiores con pinturas "ADARTEX"
Pinturas exteriores con "ADARLATEX"

OBSEQUIO DE:
MANUEL SALAMANCA
LORD COCHRANE 646 — TELEFONO 69129
INSTALACIONES ELECTRICAS EN GENERAL

OBSEQUIO DE:
Tensa
UN interruptor "TENSA" de palanca, en caja metálica de seguridad.
UN deflagrador "TENSA", de 9,5 pies cúbicos, con unidad sellada, importada.
UNA Olla a presión "TENSA" de 4 litros. Aluminio extra grueso, cierre de bayoneta.
UNA OLLA A PRESION "TENSA", de 6 litros. Aluminio extra grueso, cierre de bayoneta.
UNA BATERIA DE COCINA "TENSA" IMPERIAL, de acero inoxidable, compuesta de 11 piezas.
UN LAVATORIO PEDESTAL "TENSA" Las Salinas.
UNA OLLA A PRESION "TENSA", de 8 litros. Aluminio extragrueso, cierre de bayoneta.
UN LAVAPLATOS "TENSA", COCHAMO.
UN MUEBLE "TENSA", COCHAMO.
UNA TINA PARA EL BAÑO "TENSA", Villarrica.

OBSEQUIO DE:
Famela
DAVILA 675 — TELEFONO 63567
1 LAMPARA de colgar, para living.
1 LAMPARA de sobremesa, para living.
1 LAMPARA de colgar, para comedor.
6 LAMPARAS de colgar, para dormitorio.
8 LAMPARITAS de velador, para dormitorio.
1 FAROL de entrada, para el porch.
1 PLAFONIER, para cocina.
2 APLIQUES para baño.
1 ENCERADORA - ASPIRADORA "FAMELA", de escobillas, con ruedas auxiliares para transportarla, motor de 600 watts, montada en rodamientos de bolita S. K. F.
JUGUERA MULTIPLE "FAMELA", montada en rodamientos de bolita, 4 velocidades. Muele toda clase de granos, como ser: café, azúcar, sal, pimienta, etc.

HE AQUI LAS BASES DE NUESTRO SENSACIONAL SORTEO!!!

El 22 del presente año, en combinación con LA LOTERIA DE CONCEPCION, efectuaremos nuestro SORTEO DE NAVIDAD. Para esto hemos emitido series de boletos con numeración de los de la Lotería, y POR CADA DIARIO ENTREGAREMOS UN BOLETO

Con mayor número de ejemplares de LA NACION, su diario favorito, obtendrá mayor número de boletos!!!

UNA SUSCRIPCION POR UN AÑO DA DERECHO A 365 BOLETOS.

UNA SUSCRIPCION POR SEIS MESES DA DERECHO A 180 BOLETOS.

UNA SUSCRIPCION POR TRES MESES DA DERECHO A 90 BOLETOS.

LOS NUEVOS SUSCRIPTORES OBTENDRAN, APARTE DE LOS BOLETOS A QUE TIENEN DERECHO POR SU SUSCRIPCION, UN BOLETO POR CADA EJEMPLAR DEL DIARIO QUE NOS ENTREGUEN

LOS LECTORES de provincias podrán hacerlo directamente en las oficinas de nuestros Agentes (Agencias diario LA NACION.)

JUGUETES
El Departamento Industrial de la Dirección General de Prisiones, ofrece en venta juguetes, a precios de costo.
VILLAVICENCIO 346
de 8.30 a 16.30 horas
EL JEFE DEL DEPARTAMENTO INDUSTRIAL

MODAS Marita
CON SOLO $ 1.000.—
Entregamos:
Trajes Sastre
Paletós 3/4
Vestidos
Abrigos de Piel
Ultimos modelos de temporada
MONJITAS 820

DORMITORIO
NORMANDO $ 125.000.
Ropero 3 cuerpos, desarmable, cómoda, toilette con espejo de biombo 2 veladores, 2 marquesas, 2 sillas, mesita y banqueta, mitad de su valor real.
COMEDOR CHIPPENDALE $ 125.000
Gran amoblado de lujo: consta de 1 buffet, 1 mesa, 8 sillas y 2 sillones.
COMEDOR NORMANDO $ 58.000.—
Líneas estilizadas, tallado a mano, 8 piezas.
LIVING CAPITONE $ 105.000.—
Finamente terminado, brocato y gobelino a elección, 1 sofá y 2 sillones.
EST. NATANIEL 657

SASTRERIA
MOISES JARA
HECHURAS FINAS
$ 9.000.—
SE RECIBEN ARREGLOS Y TRANSFORMACIONES
SAN ANTONIO 15
Altos

CALZADO COLOMA CREDITOS
Extenso surtido modelos, tacos y materiales, en calzados de señoritas, caballeros, niños. Condiciones: 40 o/o de pie, saldo 4 cuotas mensuales. Carnet. Domicilio, dirección donde trabaja. Carteras, camisas, relojes.
SAN DIEGO 1901

SUCURSAL N.o 4
CAJA DE CREDITO POPULAR
San Pablo N.o 2461-2471
MAÑANA
De 9 horas adelante
REMATE DE ROPA
EN LA SUCURSAL N.o 4
PRESTAMOS concedidos en ABRIL de 1957, con vencimiento en OCTUBRE de 1957, sobre ROPA, otorgados por la SUCURSAL N.o 4.
EXHIBICION: HOY, de 8.30 a 14.30 horas

Agencia de "La Nación"
ROBERTO CARRASCO ORTEGA
Arturo Prat 1561

MATRIMONIO RILLON ROMANI-REYES SILVA

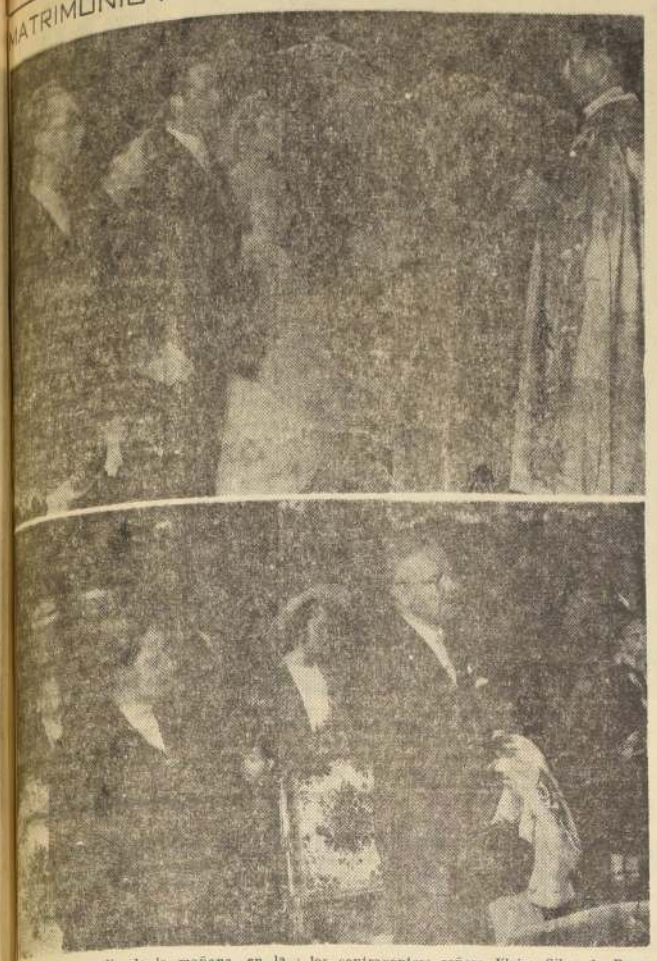

A las 10 y media de la mañana, en la iglesia de los RR. PP. Franceses, se efectuó el matrimonio del señor Andrés Rillon Romani, con la señorita María Elvira Reyes Silva. Bendijo el enlace el R. P. Diego Silva Bernales. En la fotografía captada en el momento mismo de la ceremonia se ven, de izquierda a derecha: don Luis Rillon Jego y señora Mercedes Romani Vidas, padrinos del novio; don Andrés Rillon Romani y doña María Elvira Reyes Silva, los contrayentes; señora Elvira Silva de Reyes y don Luis Octavio Reyes, padrinos de la novia, y el R. P. Diego Silva Bernales. En la foto inferior, un aspecto de los asistentes a la ceremonia entre los que estuvieron S. E. el Presidente de la República, don Carlos Ibáñez del Campo y señora Graciela Letelier de Ibáñez; y el Ministro del Interior, vicealmirante don Francisco O'Ryan.

Fueron testigos de la novia en la ceremonia religiosa, S. E. el Presidente de la República, don Carlos Ibáñez del Campo, señora Victoria del Socorro Ugarte de Reyes, señora María Bernales de O'Ryan, vicealmirante don Francisco O'Ryan O., almirante don Octavio Reyes del Río, almirante don Inmanuel Holger Reyes, don Armando Reyes del Río, don Francisco Reyes del Río, don Francisco Reyes Ugarte, don Francisco Atria Ramírez, don Pablo Bernales y los señores Juan, Hernán y Francisco de Reyes Silva.

En la ceremonia civil fueron testigos, señora María Ester Silva de Marshall, don José Luis Bernales, don Rodolfo Toesmal, don Gabriel Bernales, don Juan Román Rodríguez, don Luis y Sergio Silva Gatica, don Luis Octavio Reyes Silva y don Enrique Gutiérrez Gutiérrez.

Fueron testigos del novio en la ceremonia religiosa, don Manuel Romani Martínez, don Carlos R. Camus M., don Rafael Rillon Jego, don Vicente García Jaquin, don Sergio y don Octavio Rillon Romani, don Carlos Silva Lafrentz, don Walter Calloway P. y don Ramiro Frías Fernández.

En la ceremonia civil fueron testigos, don Enrique Wiegand Garnham, don Alfredo Pérez Sánchez, don Sergio Reyes Saavedra, don Horacio Brandi Real, don Carlos Ansaldo Godoy, don Fernando Lagos Díaz, don Jorge Ibáñez Vergara y don Eduardo Alvarez Taricco.

EN EL CIRCULO ESPAÑOL, COMIDA DE AMISTAD.-

El miércoles 11 del presente, a la 21 horas, tendrá lugar en los salones del Círculo Español la "Comida de Amistad" que organiza el Directorio de la institución, para dar término a las actividades sociales del presente año, acto que está dedicado en honor del señor ex presidente don Juan Legarreta Ugarte, para festejarlo con motivo de su regreso del viaje que realizó por España y otros países.

Esta manifestación se hará extensiva también a los consocios que han cumplido 45 años o más como miembros de la institución, señores José Picó Miró, don Víctor García Rainerl, don Manuel Martorell Peris, don Venancio Landea Bilbao, don José Castellá Granja, Don Angel Urdániz Ezpeleta, don Félix Echevarría Ugarte, don Joaquín García Carro, don Andrés Costoya Tábora, don Martín y don Felipe Pascual Martínez, don Vicente Escandón Río y don Joaquín Artigas Vidal, quienes recibirán una enseña conmemorativa de fecha tan señalada.

Las adhesiones se reciben en las oficinas del club, personalmente, o bien al teléfono 82908.

MISA. — Mañana a las nueve horas en la Iglesia de la Santa Cruz (Antonio Varas esquina de Carrera Pinto), se oficiará una misa por el eterno descanso del alma de Leonidas Baeza Cartes (Q. E. P. D.), con motivo de cumplirse el segundo aniversario de su fallecimiento.

CHARLAS DE LOS LUNES.—

Cuando Borrás representaba a los 86 años

Por N. YAÑEZ SILVA

Fue en la calle de Huérfanos donde encontré a un viejo y querido amigo español, José Nualart, a quien no veía mucho tiempo, y con el que hablo siempre de cosas de teatro español.

—¿Escribió Ud. sobre Borrás, sobre su muerte?

—Claro que sí; hace tres lunes, a lo menos.

Nualart me contó que él había visto representar en Barcelona a Borrás, Tierra Baja, El Místico y El Alcalde de Zalamea. Lo de El Místico, fue cosa sencillamente admirable. Todos sabéis, que en el primer acto debe hacer el papel de un muchacho, casi un niño, que va a recibir pronto las órdenes menores, un muchacho que no debe tener o no debe representar más de 18 años, tímido, apocado, lleno de vergüenza ante el Obispo que visita aquella Diócesis. Yo temía, me dice mi amigo Nualart, temía por Borrás, ¡cómo iba a representar a ese muchacho a los 86 años! El actor, a quien le unía una gran amistad, le había dicho con tranquilidad: en el teatro todo es convencional. Pero no tanto. Y cosa admirable, ve salir al aspirante a seminarista, y cree que no es Borrás, porque se le veía un muchacho de verdad, ensortijado el pelo, ingenuo, tímido, apocado.

Es que todo eso era ayudado por la condición física del gran actor, cual era su constitución tierna, de una exquisita sensibilidad, que todo ser que posee estas cualidades, parece rejuvenecido.

Nadie hace Tierra Baja, como Ud., maestro— le dice un día Nualart a Borrás. Y éste le responde, no acaso sin cierta melancolía:

—Sí, hay un actor nuestro que la hace tan bien o acaso mejor que yo, pero dice que no la harán mientras yo esté vivo. Y ese actor se llama Ulloa, para todo el mundo un desconocido, pero que en el criterio de Borrás, ese muchacho hacía tan bien o mejor que él la creación tan popular, de Guimerá.

¡Qué delicadeza de cómico, que extraño todo eso en el teatro, en cuyo ambiente falta siempre tiempo para quitar moños al más pintado! Y sin embargo ese actor, ese Ulloa, tan grande era la admiración y el cariño por el maestro, que no quería interpretar Tierra Baja mientras viviese Borrás, para que éste no tuviese la pena, que había uno... uno en el mundo español, que podía sobrepujar aquella labor, que en la historia del teatro deberá escribirse con letras de oro.

Me cuenta también Nualart, que una vez, celebrándose una función en honor de Borrás, poco antes que él muriera, y como el gran actor hubiese elegido para esa función, acaso la más grande de sus creaciones, El Alcalde de Zalamea, las siete compañías que había en ese momento en Barcelona, o sean, los primeros actores de cada una de ellas, en esa función en que Borrás haría el Alcalde, se ofrecieron todos ellos para hacer los demás papeles, sucediendo que algún gran actor, con fama en Madrid, interpretó uno de esos militarcitos que actúan en la obra. Cuenta mi amigo, que jamás vio a Borrás hacer con más ternura la escena cuando despide al hijo que va a hacer su servicio militar, y que era hecho por otro primer actor. Dijo aquellas palabras, ya cuando el hijo ha desaparecido, cuando su voz, penetrante hasta las entrañas, dice aquello de: ahora... ahora va a dar la vuelta al camino... y ya desaparecerá de mi vista...

Cree que ese papel lo hacía el gran actor Ricardo Calvo, hijo del inolvidable Rafael, y que estuvo dos veces en Santiago: la primera vez el año 1924, en el Victoria, y la segunda vez, en el Municipal, en una de las antepenúltimas temporadas que hizo en este teatro María Guerrero, sobrina.

Borrás estrenó en Chile Malvaloca, en el Teatro Santiago, en una temporada del año 1912, pocos meses después de haber sido estrenada la obra, en Madrid, por doña María Guerrero, y que fue en abril de 1912. ¡Con cuánta ternura hacía la última escena de amor desesperado, con Ana Adamuz, que hacía Malvaloca, una de las mejores que se han visto en Santiago, porque esa actriz era andaluza, y como es lógico, le iba a maravilla el papel! Aquí le vimos a doña María Malvaloca, pero ya estaba muy madura para eso...

Ana... Anita, como le decíamos, que fue la pasión de un poeta nuestro, que hasta llegó al heroísmo de estrenar una mala obra de teatro, "La Batalla", para que la andaluza salada se la representase. Yo contribuí a tal pecado, porque le cedí el turno al poeta, de una comedia que en esa temporada debí estrenar yo, y que fue poco después con Balaguer, Humo dorado.

Sé que Borrás tenía una hermana inválida, en Santiago, en el Asilo Español. Posiblemente todavía viva.

N. Y. S.

La señorita Nieves Ibáñez Letelier, hija del Presidente de la República, se preocupó personalmente de la organización de la Primera Comunión que hicieron dos mil niños, bajo el auspicio del Ropero del Pueblo. Aquí la vemos, momentos antes de la partida a la Catedral, con un grupo de niñitas que reciben sus últimas instrucciones.

MATRIMONIOS CONCERTADOS. — Ha quedado concertado el matrimonio de la señorita Cecilia Bustamante del Campo, con el señor Patricio Olea Reyes.

Hizo la visita de estilo la señora Raquel Reyes de Olea.

—Hoy quedará concertado el matrimonio de la señorita Carmen Rodríguez Onfray con el señor Gerardo Domínguez Rivas.

Harán la visita de estilo don Alfonso Domínguez Echénique y la señora Sofía Rivas de Domínguez. Bendecirá las argollas el Reverendo Padre Walter Hanich S. J.

MATINE INFANTIL. — Gustavo Ross Ossa y señora Marta Irarrázaval de Ross ofrecieron en día pasados, en su residencia del barrio alto, una simpática matiné infantil a los amigos de sus hijos.

AL EXTRANJERO. — Se han dirigido a Buenos Aires, Montevideo y Río de Janeiro, don Juan Costa Kelly, señora Clarita Alcalde de Costa y señora Ana María Sotomayor de López.

NACIMIENTOS. — Ha nacido Carlos Osvaldo, hijo de don Arturo Barriga Cavada y de la señora Margot Apparcel de Barriga.

SEÑORA PAULINA FRANKE VDA. DE IENSEN.-

En el Pensionado del Hospital Militar dejó de existir en la mañana de ayer la distinguida dama, señora Paulina Franke viuda de Iensen, después de soportar con cristiana resignación una penosa enfermedad, contra la cual nada pudieron hacer la ciencia médica y los cuidados solícitos de sus deudos.

La extinta era madre del Subsecretario de Aviación y Director de Aeronáutica, general de brigada, señor Eduardo Iensen Franke.

El deceso de la señora Franke vda. de Iensen ha sido hondamente lamentado en el amplio círculo de sus amistades, y muy especialmente en el seno de su respetable familia.

Los funerales se efectuarán hoy, en el Cementerio Católico, después de una misa que se oficiará a las 10 horas, en la Iglesia del Sagrado Corazón, ubicada en Avenida El Bosque N.o 822.

COCTEL. — Para inaugurar su stand en la Exposición de la Construcción de la Quinta Normal, Andrés Donoso Larrain ofreció un cóctel. Entre los invitados anotamos a Emilio Duhart y señora Raquel Echeverría de Duhart; Osvaldo Larrain Echeverría y señora Margot Larraín de Larraín; Jorge López Iñiguez y señora Ana María Sotomayor de López; Agustín Díaz Bordeau y señora Eliana Simpson de Díaz; Hernán Edwards Cruchaga y señora Magdalena Figueroa de Edwards; Juan Costa Kelly y señora Clarita Alcalde de Costa; Raúl Phillips Toro y señora Elena Errázuriz de Phillips; Carlos de Landa, Luz Bulnes Aldunate, Jaime Larraín Valdés, Hernán Edwards Sutil; Jaime Walker Concha, Enrique Edwards Orrego y muchos otros más.

COMIDA. — Don Patricio Grove Allende y señora Ana Veven de Grove, ofrecieron, en días pasados una comida en su residencia, a un grupo de sus relaciones sociales. Asistieron, entre otras personas: Gustavo Ross Ossa y señora Marta Irarrázaval de Ross; Víctor Señoret y señora Josefina Verdugo de Señoret; Jorge López Iñiguez y señora Ana María Sotomayor de López; Andrés Donoso Larraín y señora Gracia Saint de Donoso.

COMIDA. — Hoy se efectuará la comida en honor de don Luis de Arcila Cardona, recién designado Adicto Civil en la Embajada de Colombia, en Chile. La comida se efectuará en el Belle Vue Roof, 12.o piso del edificio del Teatro Astor.

COMPRE UN REGALO PRACTICO PARA SUS NIÑOS
ROPA INTERIOR INFANTIL
DE CALIDAD.
Enaguas — Camisas — Pijamas — Falsos — Mañanitas — Batas.
FABRICANTE:
ISABEL KONDOR
HUERFANOS 709 — FONO 391355.
MERCED 673 — FONO 32441.

SALUD EN SU HOGAR
LOS BAÑOS DE VAPOR "SALUD"
Son fáciles de manejar, plegables, para toda corriente.
No los confunda con los que tratan de imitarlos. Exija que tengan la placa "SALUD" M. R., de muchos años prestigiada.
FABRICANTES:
Merced 719 — 2.o piso
Necesitamos vendedores en Santiago y agentes en provincias
RECINE y MONTERO LTDA.

En el desayuno...
En el almuerzo...
En la comida...
TOME UD.
TE
MONTE SANTO
para niños y adultos
¡DELICIOSO SABOR!
Pídalo en su Farmacia

EN MODAS GUENDELMAN VISTA...
GRAN VENTA
AMERICANA
CONTRA RELOJ
$ 100.— POR HORA DE ECONOMIA. COMPRE TEMPRANO Y AHORRA HASTA $ 1.000.—
Vestidos en primorosos algodones... $ 2.500
(Impuesto incluido)
CHAQUETONES. TAPADOS. CONJUNTO DE 2 PIEZAS. VESTIDOS DE FIESTAS. ETC.
CREDITOS A SOLA FIRMA
NO HAY GALAN QUE SE RESISTA!
MODAS Guendelman
10 DE JULIO 145

JUGUETES
y
REGALOS
FINOS
Los Gobelinos
m.r.
Evite las aglomeraciones de los últimos días... Compre hoy y compre en la mañana... Así comprará bien y recibirá mejor atención
D. Licitas. m.r.

Puede superarse conflicto entre Indonesia y Holanda

YAKARTA, 8.— (UP).— El Ministro de Relaciones Exteriores, Raden Subiandro, dijo hoy que "la puerta no se ha cerrado aún" para resolver pacíficamente la disputa entre Indonesia y Holanda.

Subiandro hizo esa declaración al regresar de Nueva York, ciudad a la que fue con el objeto de tratar de que las Naciones Unidas volvieran a debatir el caso del Irián Occidental, territorio de Nueva Guinea al que dice Holanda tener derecho.

El Ministro fracasó en su misión. Después de elogiar el "espíritu flamígero" de los indonesios —que recientemente expropiaron a los holandeses de sus bienes—, dijo que no comprendía por qué razón había Holanda llevado la disputa al Consejo de la Organización del Tratado del Atlántico Norte (OTAN), en París.

Subiandro añadió que la intervención de la OTAN en un problema asiático crearía un precedente que produciría "muy mal efecto" en Asia.

(Con la llegada del Ministro a Yakarta coincidió la llegada a Singapore de la vanguardia de lo que se espera sea un éxodo colectivo de holandeses de Indonesia. Dos empleados de la compañía de aviación holandesa "KLM" llegaron con sus familiares a Singapore, pero no quisieron hablar sobre la situación.)

El Gobierno se ha apoderado de la administración de la gran firma naviera holandesa "KPM", que se dedica al transporte entre las Islas, y dejó sin efecto el permiso que había concedido a la "KLM" para aterrizar en Yakarta. Los empleados de tres Bancos propiedad de holandeses se apoderaron del activo y de los bienes de toda clase de los tres.

"La puerta no se ha cerrado aún —dijo Subiandro—, para resolver pacíficamente esta disputa sobre el Irián Occidental, que comenzó hace ocho años. Pero son los holandeses los que deben tomar la iniciativa para hallar al solución. Nosotros no podemos hacerlo."

Nixon reclama comprensión al pueblo norteamericano

WASHINGTON, 8, (UP).— El Vicepresidente de la República, Richard Nixon, pidió hoy al pueblo norteamericano olvidarse de sus lamentos respecto del fracaso en los planes estadounidenses para lanzar al espacio un satélite artificial de la Tierra, y recomendó, en cambio, "apoyar a nuestros funcionarios que están encargados del plan de proyectiles".

Nixon hizo su llamado en una conversación informal con la prensa, en la cual, atacando la "actitud derrotista y de desaprobación", manifestó que la infortunada prueba hecha en Florida no significaba que la nación hubiese quedado repentinamente "privada de cerebros".

"Tenemos que apoyar a nuestros hombres de ciencia, dijo, "darles algo más que un simple apoyo. Olvidemos nuestras lamentaciones. Tenemos una obra que hacer. Pongámosle el hombro como buenos norteamericanos".

El Vicepresidente reveló, sin lugar a dudas, su preocupación sobre lo que consideró actitud derrotista reflejada en muchos de los comentarios a propósito del fracaso de la prueba del viernes en Cabo Cañaveral.

"Ciertamente que fracasamos", dijo. "Fracasamos antes y fracasaremos nuevamente".

RICHARD NIXON, Vicepresidente de Estados Unidos, dice que hay que apoyar a los hombres de ciencia que trabajan por conquistar el espacio sideral.

Sin embargo, dijo, el desarrollo de los satélites "progresa gracias a lo que aprendemos de sucesivos éxitos y fracasos".

El Vicepresidente se mostró de acuerdo con algunos parlamentarios en que la publicidad que se hizo antes del malhadado lanzamiento de Cabo Cañaveral "fue perjudicial".

Pero, dijo, "esa es nuestra manera de hacer las cosas, y creo que hubiera sido más perjudicial aún que hubiésemos tratado de hacer un secreto de nuestros esfuerzos".

Afirmó que "los éxitos no pueden ocultarse... los fracasos sí", y que esta era una de las diferencias principales entre la forma norteamericana y la soviética de enfocar las cosas.

"Nosotros estamos haciendo nuestras pruebas a la vista de todo el mundo", manifestó. "Los rusos hicieron sus pruebas a puertas cerradas, las que abrieron sólo cuando lograron lanzar con éxito un satélite artificial de la Tierra. A nadie le han dicho cuántas pruebas hicieron primero".

El Vicepresidente afirmó que "naturalmente", se sintió decepcionado también ante el fracaso con el proyectil "Vanguard", pero "también podemos sentirnos decepcionados cuando se derrumba un gran puente a pesar de los siglos que hay de experiencia en la construcción de puentes.

"Volvemos a la tarea de construir el puente a la luz de los conocimientos obtenidos en el fracaso. No nos quejamos ni protestamos innecesariamente al respecto".

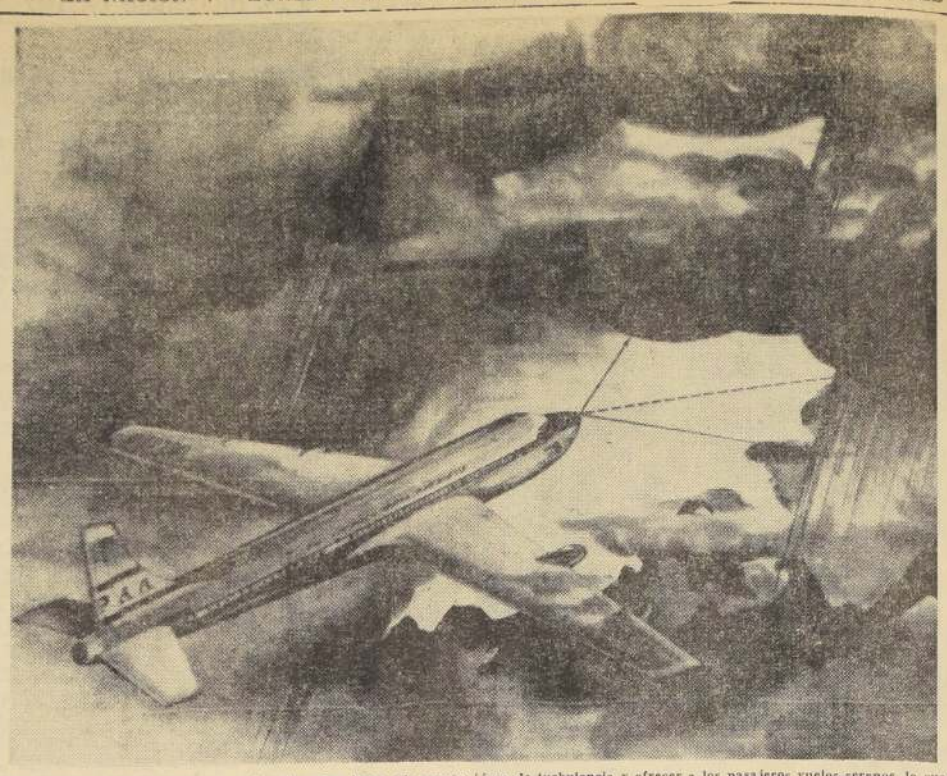

Día y noche en pleno vuelo el equipo de radar lanza al espacio —en forma de abanico— 24.000 ondas por minuto con una potencia de 40.000 vatios. Estas ondas reflejan en la pantalla de la cabina de mando cuanto encuentran en el espacio en todo su radio de acción. Gracias al radar los pilotos pueden evadir cualquier área de turbulencia y ofrecer a los pasajeros vuelos serenos, lo cual evita en muchos casos el uso del cinturón de seguridad excepto en los aterrizajes y despegue. En el grabado, uno de los modernos Clippers de la Pan American World Airways equipado con radar, atraviesa una tormenta sobre las montañas.

Reconciliación del Duque de Windsor con la Familia Real

LONDRES, 8, (UP).— El vespertino londinense "Sunday Express", pide a la familia real, en su edición de hoy que, en su seno, como a un hijo, llamado a la familia real, a favor de la Duquesa de Windsor, resuelto que se ha hecho en la publicación británica en los últimos diez años. "Sunday Express" es de propiedad de Beaverbrook.

Se cree que la actitud de la familia real contraria a la Duquesa es lo que ha hecho que el Duque se haya negado a establecerse definitivamente en el país.

Fue el "Sunday Express" el diario que apoyó al Duque durante la crisis que provocó su abdicación en 1936 y su casamiento con la entonces señora Warfield Simpson.

En el artículo de hoy, el doctor John Gordon dice que la negativa de la familia real a reconocer a la Duquesa sus prerrogativas y su rango de Dama Real "ha mortificado a millones más que ninguna otra cosa durante sus años de exilio".

La noticia de la visita del Duque hizo la semana pasada en el Palacio de Buckingham a la Reina Isabel, su antigua favorita, es interpretada por Gordon como un "animoso primer paso hacia el restablecimiento de la amistad entre la familia real".

Fuerza Aérea de EE. UU. disparará

Proyectil balístico "Atlas"

Puede llevar cargas atómicas a 8.000 kilómetros de distancia

CAPE CAÑAVERAL, Florida, 8 (UP).— El pueblo norteamericano ha puesto las esperanzas de recuperar el prestigio perdido en la competencia de proyectiles-cohetes con Rusia, en dos gigantescos proyectiles intercontinentales "Atlas", que la Fuerza Aérea tiene preparados en este centro experimental para lanzarlos en fecha no determinada todavía.

A raíz del fracaso del lanzamiento del viernes pasado del proyectil "Vanguard" que iba a colocar en órbita a un pequeño satélite artificial de la Tierra, y del enorme disgusto por la excesiva publicidad que se dio por anticipado al experimento, hoy es más difícil que nunca obtener informaciones no oficiales sobre los lanzamientos de proyectiles militares.

Las conjeturas mejor fundadas son que uno de esos dos "Atlas" será disparado el jueves.

Entretanto parece haber muy poca actividad en el centro experimental de Cañaveral donde su personal descansa después de una de las semanas más cargadoras y decepcionantes de la historia del centro. Ayer los técnicos trabajaron todo el día para disparar un proyectil "Thor", el primero de tamaño grande que haya sido lanzado durante un fin de semana.

Se espera que mañana sea examinada y limpiada la plataforma del lanzamiento del "Vanguard" para determinar el tiempo que se tardará en reparar los daños causados por la explosión del proyectil y así poder instalar en ella otro de los artefactos que se preparan aquí.

Muchas de las personas vinculadas con los trabajos del "Atlas" creen que ahora ha caído sobre ellas el peso de la competencia con Rusia sobre algunas de las fases de la conquista del espacio. Los hombres de ciencia soviéticos han dicho que ya en agosto habían lanzado un proyectil intercontinental y que éste fue básicamente el que utilizaron más tarde para colocar en órbita a los dos Sputniks.

Estados Unidos tiene todavía que lanzar con éxito un proyectil intercontinental o un satélite. El "Atlas" de 27 metros de largo y capaz de llevar cargas atómicas a 8.000 kilómetros de distancia, fue probado aquí dos veces en junio y septiembre, y en ambos casos tuvieron que ser destruidos por control remoto cuando habían escendido varios miles de metros por no funcionar bien.

Los dos "Atlas" que son preparados para lanzarlos en el centro de Cape Cañaveral pudieron ser vistos ayer en sus torres de servicio por las personas que desde las playas vecinas aguardaban el lanzamiento del proyectil intermedio "Thor".

El Departamento de Defensa anunció, posteriormeine, que el "Thor" había caído sin llegar a la zona del blanco, en el Océano Atlántico.

Crisis financiera abruma a Francia

ESTRASBURGO, 8.— (U. P.).— El Ministro de Hacienda, Pierre Pflimlin, advirtió hoy al país que su plan de reducciones presupuestarias no permitirían la imposición de nuevos gastos al Gobierno.

Esta declaración del Ministro, hecha en reunión de su Partido (el Demócrata Cristiano) en Estrasburgo, es considerada por los observadores una advertencia clara de que no debe haber nuevas peticiones de aumentos de salarios.

El Gobierno se libró apenas de una crisis el viernes, al aceptar un aumento de salarios de los empleados públicos, que equivale a un gasto oficial de 54 mil millones de francos. Los socialistas habían amenazado con abandonar el Gobierno que preside Félix Gaillard, si no se satisfacían tales demandas de aumentos. Lo que Pflimlin no dijo es de dónde sacará el dinero para cubrir el aumento en cuestión.

Por su parte, los Ministros del Partido Independiente, que es derechista, han amenazado con abandonar también el Gobierno si se aumentan los impuestos.

"Estamos reducidos a límites muy estrictos", dijo hoy el Ministro de Hacienda. "Más allá de esos límites, cualquier gasto podría pasar de los máximos que hemos fijado".

Se dice que se ha prevenido al Ministro que está tratando de mantener el Presupuesto del Gobierno de este año dentro de los 5.300 millones de francos y el déficit nacional dentro de los 600 mil millones de francos, que no puede esperar empréstitos internacionales si se excede de esas cifras.

Ministro de Hac[illegible] cia, PIERRE PFLIMLIN, que formula serias advertencias sobre la situación económica del país.

Canciller italiano está satisfecho de su jira por América

ROMA, 8, (UP).— El Ministro de Relaciones Exteriores, Giuseppe Pella, regresó hoy en avión a Roma "extremadamente satisfecho" de sus conversaciones con el Secretario de Estado norteamericano, John Foster Dulles, en Washington.

Interrogado por los periodistas en el aeropuerto internacional romano de Ciampino, en el cual aterrizó su avión, el ministro expresó:

"Estoy extremadamente satisfecho con los resultados de las conversaciones que tuve en Washington, estoy seguro de que ellas serán provechosas" para la reunión que celebrarán en París próximamente los miembros de la organización del Tratado del Atlántico Norte (OTAN).

El avión en que llegó el Ministro Pella aterrizó en Ciampino a las cuatro de esta tarde.

El Ministro negó en enérgicos términos las informaciones de la prensa izquierdista italiana de que contrajo compromisos sobre el establecimiento de bases norteamericanas para el lanzamiento de proyectiles, en territorio italiano.

"Puedo asegurarles", dijo, "que durante nuestras conversaciones en Washington no incurridos en obligaciones de carácter militar".

NO VOLVERAN LOS MASERATI

MODENA, 1.o (UP).— La Compañía de Automóviles "Maserati" dijo esta noche que de aquí en adelante no participará en carreras.

La declaración causó sorpresa en los círculos deportivos italianos. Hace solamente dos semanas, la Compañía anunció que se proponía enviar a Monza dos coches nuevos de 2.500 cc., para someterlos a las primeras pruebas en preparación para la temporada de carreras del año próximo.

La "Maserati" dio a conocer su decisión en una breve declaración en la que no específico las razones de su inesperada decisión.

La declaración dice, textualmente: "La Compañía "Maserati", que ha ganado este año la Carrera Mundial de Automóviles Fórmula Uno y el Campeonato de Montaña europeo de la clase "Sport", decidió abstenerse de participar oficialmente en carreras. La Compañía continuará suministrando ayuda técnica a su clientela deportiva y aumentará la producción de sus automóviles de gran turismo".

Se cree que las causas de esta decisión son de carácter económico.

Personas allegadas al Automóvil Club de Modena dijeron que las autoridades de la Compañía se quejaron recientemente de que la participación en carreras afectaba seriamente la producción de modelos de turismo para la numerosa clientela que la "Maserati" tiene en Italia y en el extranjero.

La redacción del comunicado, que anuncia la decisión de la Compañía de interrumpir la producción de coches de turismo, da crédito a esa teoría.

LA SOCIEDAD EMPRESA DE LOCOMOCION COLECTIVA

"Vía Sur Limitada"

Ha solicitado al Departamento de Transporte Caminero y Tránsito Público, conforme a las disposiciones contenidas en el Decreto N.o 121 del 28 de febrero de 1957, sobre otorgamiento de permisos de recorrido, la autorización correspondiente para establecer un servicio de transporte de pasajeros entre Santiago y Cauquenes (Maule), e intermedios.

LA EMPRESA.

RADIO - PROGRAMA DE HOY

CB 57 AGRICULTURA
7.05 Desayuno en Cama.
7.30 Marcha del Mundo.
8.00 Reloj Musical.
9.00 7 discos y 1 pick up.
11.30 La Chilota y sus Amigas.
13.00 Audición Francia.
16.30 ¿Les cuento?
20.15 Deportes-J. Martínez.
22.00 Música Romántica.
23.00 Radioteatro.

CB 66 CHILENA
7.30 Noticiario-Editorial.
8.30 Asta del Disco.
11.00 Tío Remus.
13.30 Concierto Selecto.
15.30 Ministerio de Educación.
19.00 La Hormiguita Cantora.
19.30 Discoteca Domo.
20.50 Correo del Domingo.
22.45 Comentarios Internac.
22.35 Concierto Selecto.

CB 70 SANTIAGO
8.30 Discos y Discófilos.
10.00 Cita a las 10.
11.00 Concierto Selecto Matinal.
12.00 La Carrera de los Exitos.
14.00 Yo lo conocí.
16.30 Para Ud.
18.00 Club de Baile.
21.30 Periscopio.
22.30 Radioteatro.
23.30 Confidencias Medianoche.

CB 83 CORP. DE COMERCIO
7.30 Cantando bajo la Ducha.
9.30 Concierto Matinal.
10.00 Nosotras las Mujeres.
13.00 Sobremesa.
16.30 Para Ud.
17.30 Tren Internacional.
19.30 Laureles Olímpicos.
21.05 Cocktail.
22.05 Un piano en la Noche.
23.00 Concierto Nocturno.

CB 93 NUEVO MUNDO
7.30 Primer Informativo.
9.04 Exitos Populares.
10.30 Discoteca del Oyente.
13.00 Rugen los Motores.
14.05 Sobremesa de los Duendes.
16.30 La hora del Té.
18.15 Aladino y su Cía.
21.30 Radioteatro.
22.00 Entretelones.
22.30 Residencial La Pichanga.

CB 97 FEAT
8.00 Informativo.
10.00 Ritmo Porteño.
11.30 Apurés con el Almuerzo.
13.00 Antorchas de Italia.
15.00 Tardes de Opera.
17.00 Tío Guillermo.
19.00 Radioteatro Episódico.
20.30 Sinopsis del Deporte.
21.00 Rincón de Don Nacho.
23.30 S. O. S.

CB 114 CORPORACION
7.30 Chile Agrícola.
8.00 Firulete con Alejandro.
13.00 Musicosas.
14.05 Mesa Redonda del Fútbol.
16.05 Para saber y contar.
21.00 Radiotanda.
21.30 Héctor Casas.
22.00 Orquesta Huambaly.
22.30 Fiesta Chilena.
23.00 Romance de Medianoche.

CB 138 FRES. BALMACEDA
6.30 Radionoticias.
7.30 La Hora Italiana.
9.00 Crónica de Variedades.
12.00 Guardia Vieja.
14.00 Entretelones.
17.30 Canciones de América.
18.00 Club del Tío Alejandro.
22.00 Reportajes.
22.30 Leyendas Chilenas.
24.00 Radionoticias.

CB 138 CRUZ DEL SUR
8.00 Noticiario.
9.30 Discograma.
12.00 No me escuche, por Favor.
14.30 Escenario del Romance.
17.30 Panorama Musical.
20.30 Radio-Sport.
21.00 Mes de María.
22.00 Comentarios Internac.
22.30 Programa Político.
23.30 Canciones para Ti.

CB 146 MAGALLANES
8.00 De Norte a Sur.
9.30 Artistas Chilenos.
10.30 Melodías Europeas.
13.00 Boletín Informativo.
14.45 Concierto.
19.00 Exitos Norteamericanos.
20.30 Revista de Cine y Teatro.
21.15 Anécdota del Día.
21.25 Anécdota Hombre Calle.
21.30 Dulce Francia.

DESTACAMOS PROGRAMAS SELECTOS DE HOY:
CB 66: 10.00, 13.30, 21.10, 22.35 CB 89: 9.30 14.50, 16.00 23.00
CB 70: 11.00, 14.15, 15.00, 22.30 CB 138: 15.05, 17.30, 19.30, 23.30

CAJA NACIONAL DE EMPLEADOS PUBLICOS Y PERIODISTAS

PROPUESTAS PUBLICAS

Se solicitan propuestas públicas por suma alzada reajustables, para la ejecución de las siguientes obras:

LOCALIDAD	TIPO DE OBRA	ENTREGA DE ANTECEDENTES		APERTURA DE PROPUESTAS	
Los Angeles	Población	16 Dic.	1957	6 Enero	1958
Traiguén	Población	23 Dic.	1957	16 Enero	1958
Arica	Edificio	3 Enero	1958	28 Enero	1958
Rancagua	Población	10 Enero	1958	10 Febrero	1958
Santiago	Población	20 Enero	1958	20 Febrero	1958
Punta Arenas	Edificio	30 Enero	1958	3 Marzo	1958

Serán aceptadas para concurrir a las propuestas indicadas aquellas empresas constructoras que entreguen, antes del 14 del mes en curso, sus antecedentes para ser inscritas en el Registro de esta Caja, abierto el 4 de noviembre ppdo., y sean aceptadas por el H. Consejo en primera categoría. Las inscripciones anteriores quedan anuladas.

Los planos, especificaciones y demás antecedentes, deberán solicitarse en el Depto. de Arquitectura, Avda. Bernardo O'Higgins 1371, Oficina N.o 804, de 15 a 17 horas.

Las propuestas se abrirán en la Oficina de la Vicepresidencia de la Caja, a las 16 horas del día respectivo indicado más arriba.

PEDRO LETELIER HOYL
Vicepresidente Ejecutivo

Cambios Internacionales
ORDENES DE PAGO A TODO EL MUNDO.
Acciones — Bonos — Oro — Propiedades
EDUARDO RODRIGUEZ ADROVER
CORREDOR DE LA BOLSA DE COMERCIO
MARIO GAETE B.
CORREDOR DE PROPIEDADES.
Bandera 86 – Teléfonos: 60410-[illegible]

UNIVERSIDAD DE CHILE
ESCUELA DE MEDICINA
De acuerdo a la Ley 10.223, llámase a concurso para proveer los siguientes cargos docentes:
CATEDRA DE PSIQUIATRIA.
1 Ayudante 2.o, Grado 3, con 6 horas
1 Ayudante 2.o, Grado 3, con 2 horas.
Los interesados deben presentar sus antecedentes hasta el 26 del pte. a las 12 horas, en la Dirección de la Escuela de Medicina, Avenida Independencia 1523.
Santiago, 7 de diciembre de 1957.
INSPECTOR GENERAL.

ARMADA DE CHILE
Escuela Naval Arturo Prat
Propuesta Pública Nº 158/957
Solicítanse propuestas públicas para cotizar metro lineal de cierros de plancha de hormigón armado, de 2,20 mts. de alto, con una longitud aproximada de 700 mts.
EL DIRECTOR
APERTURA: Lunes 6 de enero de 1958.
Bases pueden solicitarse directamente a la SECCION ADQUISICIONES, CASILLA 23-V, VALPARAISO.

PROPUESTA PUBLICA
N.o 634, para el 13 de diciembre de 1957, a las 15 horas, por:
15.000 KILOS ALGODON EN RAMA O CHAPON PEINADO
Adquisición en plaza para entrega inmediata
Bases y antecedentes solicitarlos en Sección Adquisiciones, Avda. Matta 644, entrepiso.
JEFE CENTRAL DE ABASTECIMIENTO DEL SERVICIO NACIONAL DE SALUD

Servicio Médico Nacional de Empleados
AVISO
Llámase a concurso médico, conforme a lo dispuesto por el Reglamento del Servicio Médico Nacional de Empleados, Decreto Supremo N.o 212, para proveer el cargo de Un MEDICO DELEGADO, con 2 horas de jornada diaria y grado 5.o, en la ciudad de LINARES.
Los antecedentes se recibirán en la Oficina de Partes, Bandera 72, 5.o piso, Santiago, y en los Servicios Regionales, hasta el 20 del presente mes, a las 12 horas.
Dr. ERNESTO GAETE LABRA
Vicepresidente Ejecutivo

Servicio Médico Nacional de Empleados
AVISO
Llámase a Concurso Médico, conforme a lo dispuesto en el Reglamento de Concurso del Servicio Médico Nacional de Empleados, Decreto Supremo N.o 212, para proveer el siguiente cargo en el Regional de Valparaíso:
Un Médico Radiólogo (conforme al Art. 37, del Reglamento de la Ley N.o 10.223), con dos horas de jornada diaria, grado 3.o y asignación de 20 o/o de riesgo.
Los antecedentes se recibirán en la Oficina de Partes, Bandera N.o 72, 5.o piso, Santiago, y en los Servicios Regionales, hasta el 20 del presente mes a las 12 horas.
DR. ERNESTO GAETE LABRA.
Vicepresidente Ejecutivo.

Servicio Médico Nacional de Empleados
AVISO
Llámase a Concurso Médico, conforme a lo dispuesto en el Reglamento de Concurso del Servicio Médico Nacional de Empleados, Decreto Supremo N.o 212, para proveer el siguiente cargo en el Regional de Santiago.
Un Médico Radiólogo (conforme al Art. 37, del Reglamento de la Ley N.o 10.223), con dos horas de trabajo, grado 3.o y asignación de 20 o/o de riesgo.
Los antecedentes se recibirán en la Oficina de Partes, Bandera N.o 72, 5.o piso, Santiago, y en los Servicios Regionales, hasta el 20 del presente mes a las 12 horas.
DR. ERNESTO GAETE LABRA.
Vicepresidente Ejecutivo.

Inglaterra y Estados Unidos estudian:

PLANES PARA DEFENSA DE EUROPA

Establecerían base de proyectiles balísticos en el Continente

LONDRES, 8 (UP).— Estados Unidos y Gran Bretaña trazaron hoy sus planes para establecer en Europa la primera línea de defensa norteamericana con un sistema de cohetes.

Tales planes, según se sostiene en círculos fidedignos, comprenderían el establecimiento, en suelo británico, de cuatro bases de proyectiles estadounidenses de alcance medio —2.400 kilometros—, cuya construcción costaría 80 millones de dólares.

Posteriormente se establecerían bases semejantes en todo el Continente, si se logra convencer de ello a los renuentes miembros de la Organización del Tratado del Atlántico Norte (OTAN).

Este asunto constituirá uno de los puntos más controvertidos que figuren en la tabla de materias de la Conferencia de la OTAN, que se realizará en París a partir del 16 del mes en curso.

La llegada del Secretario de Defensa norteamericano, Neil Mcelroy, para entrevistarse con las autoridades británicas, permitió iniciar en este fin de semana un estudio anglonorteamericano de la cuestión.

Posteriormente, Mcelroy hará una visita a las bases de la defensa norteamericana en Alemania Occidental y asimismo conferenciará con el Supremo Comandante de las fuerzas aliadas de la OTAN en París, general Lauris Noratad, la semana próxima, antes de iniciarse las conferencias de la OTAN.

Informaciones que se tienen aquí, no confirmadas oficialmente, sostienen que, con arreglo a los planes actuales, Gran Bretaña ha accedido a pagar 80.000.000 de dólares por el costo de construcción de cuatro sistemas de lanzamiento de cohetes de 2.400 kilómetros de alcance, en el país.

Se dijo que tres de las escuadrillas de proyectiles que se establecerían en esas bases serían entregadas posteriormente al control de las Fuerzas Armadas británicas, pero que la cuarta quedaría en manos de los norteamericanos.

Mcelroy declaró a los periodistas a su llegada, ayer, que los cohetes estarían listos para ser entregados a Gran Bretaña antes de la fecha que para ello se había fijado originalmente: mediados de 1959.

Añadió que Estados Unidos estaba aceptando un riesgo calculado al ordenar la producción en masa de esos artefactos aún antes de la terminación de las pruebas definitivas de ellos.

El propósito de Estados Unidos es establecer bases de cohetes de alcance medio en el continente, en particular en Alemania Occidental y Francia.

Pero esos dos países se muestran reticentes a la idea de tenerlas en su territorio, pues temen que esto pudiera provocar a los rusos y hacer de su territorio el blanco de un ataque atómico total de parte de los rusos, en el caso de estallar una guerra.

Los franceses temen asimismo que Estados Unidos y Gran Bretaña pretendan conservar en sus manos la producción total de las cargas atómicas para los cohetes que se dispararían desde las bases del Continente Europeo.

Es probable que la actitud de las naciones europeas con respecto a este asunto constituya una de las cuestiones principales a ventilarse en la mencionada Conferencia de la OTAN.

Secretario de Defensa de EE. UU., NEIL MCELROY, que estudia en Inglaterra planes para la defensa de Europa.

Fortifican puerto de Agadir en la zona de Marruecos

RABAT, 8 (UP).— Tropas del Real Ejército marroquí, reforzadas con artillería, ocuparon posiciones en la ciudad portuaria de Agadir, 88 kilómetros al norte de la posesión española de Ifni. Se cree que esa medida fue motivada por la aparición en el día de ayer frente a la costa marroquí de un grupo de barcos de guerra españoles.

Las naves se dirigieron posteriormente más hacia el sur, a lo largo de la costa sobre el Atlántico en dirección a Ifni, donde se cree que se disponen a desembarcar armas y soldados para ayudar a las tropas españolas que desde hace dos semanas combaten en Ifni.

El diario "Al Alam", órgano del partido gobernante Istiqlal, informa hoy que ese grupo de barcos de guerra españoles está formado por 17 unidades de superficie y algunos submarinos.

La aparición de esos barcos frente a Agadir causó enorme revuelo en Marruecos e hizo que el Gobierno marroquí presentara una protesta a España por intermedio de su embajada en Madrid.

"Al Alam" dice que se han dado órdenes estrictas a las autoridades marroquíes para que la población de Agadir se mantenga tranquila.

En esa población teme un desembarco español no lo revela pues hoy era absoluta la tranquilidad en la ciudad. Lo único que se vio fueron las medidas de precaución consistentes en el emplazamiento de una docena de piezas de artillería manejadas por el Real Ejército marroquí. Asimismo, no se han distribuido armas a la población.

En cuanto a la lucha en Ifni el corresponsal especial de "Al Alam" informó que los marroquíes dominan todo el territorio con excepción de la ciudad de Sidi Ifni y que el llamado "ejército marroquí de liberación", emitirá en breve un comunicado.

Eisenhower mantiene propósito de asistir a Reunión de la OTAN

GETTYSBURG, Pensilvania, 8.— (U. P.). —El Presidente Eisenhower se someterá a un minucioso examen médico esta semana antes de hacer saber si asistirá a la Conferencia de Jefes de Estado de los miembros de la Organización del Tratado del Atlántico Norte (OTAN), en París, entre el 16 y el 18 del mes en curso.

El Secretario de Prensa de la Casa Blanca, James Hagerty, que hizo este anuncio, añadió que el exámen sería hecho por el mayor general Howard Snyder, médico de cabecera del Presidente, y otros doctores que no forman parte del personal de la Casa Blanca. Pero no especificó la fecha en que se haría el exámen.

Eisenhower, que hace un par de semanas tuvo un leve ataque cerebral, tiene muchos deseos de asistir a la Conferencia de la OTAN. Por el momento, y hasta que se sepa el que está en condiciones de asis- tir y que físicamente es capaz de desarrollar la labor que le espera.

Además, si no va a París, sus médicos dirán en efecto que el Presidente no está en condiciones de encabezar una importante misión diplomática en nombre del país.

Desde que Eisenhower tuvo el ataque cerebral, el 25 de noviembre pasado, sus actividades han sido controladas por Snyder y otros médicos.

El Presidente, que desde su último ataque pasa ahora su segundo fin de semana en su finca de Gettysburg, se propone regresar mañana a la capital.

La reunión de la OTAN se iniciará en París el 16, y el Presidente tendrá que salir de Washington en avión el 14, si sigue con sus propósitos de presidir la delegación estadounidense.

CELEBRACION DEL DIA DE LA INMACULADA CONCEPCION

CIUDAD DEL VATICANO, 8 (UP).— Miles de católicos celebraron la fiesta de la Inmaculada Concepción, rindiendo un homenaje sin precedentes a la estatua de la Virgen que se levanta en la Plaza Española.

El tránsito estuvo congestionado todo el día alrededor de la plaza, por causa de la gran cantidad de personas que acudieron a ella, para depositar flores y rezar ante la estatua.

La multitud se congregó aquí para celebrar el centenario de la inauguración de esta imagen de bronce, que se levanta sobre una columna de mármol de 12 metros.

El Papa Pío IX inauguró la estatua el 8 de diciembre de 1857, tres años después de haber proclamado el dogma de la Inmaculada Concepción.

Después del anochecer continuaron llegando los fieles a la plaza para contemplar la estatua bajo la luz de los focos eléctricos. Entre las numerosas procesiones que llegaron a la plaza se encontraba una formada por niños inválidos y enfermos de poliomielitis de la "Institución don Gnocchi".

Uno de los inválidos y otro de los enfermos rezaron en voz alta, mientras los demás lo hacían para sí o les oían en silencio.

Algunos depositaron dinero al pie de la estatua para los pobres de la ciudad.

Yugoslavia renunciaría a recibir ayuda bélica de los Estados Unidos

BELGRADO, 8, (UP). — Observadores informados manifestaron hoy que Yugoslavia pudiera dirigirse a Rusia en procura de armas en substitución de la ayuda militar norteamericana a la que se propone renunciar.

Esas fuentes informaron ayer que durante una entrevista celebrada el viernes el Presidente, Mariscal Tito, dijo al Embajador norteamericano, James W. Riddleberger, que Estados Unidos estaba "reconsiderando" en demasía el suministro de armamentos a este país comunista.

Es por eso, añadieron, que el gobernante yugoslavo ha resuelto prescindir de las armas norteamericanas.

También dijeron que Rusia está entre los países a los cuáles quizá se dirija Yugoslavia en busca de ayuda militar.

Los otros países son Suecia, Checoeslovaquia, Francia, Gran Bretaña y Alemania Oriental.

Esas versiones no han tenido confirmación oficial. Tito que, según información oficial padece de un ataque de lumbago, está de vacaciones en la isla Brioni.

El Mariscal Georgi Zhukov visitó a Tito el mes pasado, poco antes de que fuera despedido del Presidium y del Comité Central del Partido Comunista soviético y relevado del cargo de Ministro de Defensa. En esa oportunidad circularon versiones de que Zhukov había ido a Yugoslavia portador de un ofrecimiento soviético de armas, libre de condiciones.

Restablecido el orden en Santa Cruz, Bolivia

LA PAZ, 8.— (U. P.).— El Ministro de Relaciones Exteriores, Manuel Barrau, a quien el Presidente Hernán Siles Zuazo envió ayer apresuradamente a la inquieta provincia de Santa Cruz, informó hoy desde allí que en ella se restableció la tranquilidad.

"He logrado —añadió— que desistiesen de su propósito un grupo de damas que se habían declarado en huelga de hambre contra los sucesos, y que estaban en el salón de la Alcaldía".

Los sucesos de la provincia comenzaron hace unos días —según ciertas versiones— con el ataque que efectuó un grupo, capitaneado por Luis Sandoval, jefe del M. N. R. en la provincia, y hermano del Ministro de Agricultura, contra el Club Social, donde se celebraba una fiesta.

Los que estaban dentro del club contestaron con tiros y cayó herido uno de los acompañantes de Sandoval.

El jefe del M. N. R. aseguró entonces que la agresión partió del Club Social y que ni él ni sus acompañantes habían dado motivos para que se disparara contra ellos.

Un grupo de habitantes de la ciudad atacó anteayer la casa de Sandoval, la cual quedó destruida después de una batalla en la que hubo un muerto y tres heridos.

El Ministro de Gobierno informó hoy que un grupo del llamado "Comité Pro Santa Cruz" sustrajo armas el 30 de octubre, día en que comenzaron los sucesos.

Hace varias semanas se acusó a los habitantes de Santa Cruz de haber iniciado un movimiento para unirse al Brasil.

Los cruceños están descontentos porque no se ha dado satisfacción a sus deseos de que se asigne a su provincia una cantidad mayor de los fondos del Presupuesto del Estado.

Irán reclama para sí territorio de Bahrein

TEHERAN, 8.— (U. P.).— El Ministro de Relaciones Exteriores, Aligholi Ardelan, dijo hoy que Irán "tomará todas las medidas pertinentes" para convertir al territorio de Bahrein en provincia iraní.

Ardelan hizo esa declaración en un discurso que pronunció en la Cámara Baja del Parlamento.

Sus palabras dieron a entender que Irán emprenderá una nueva campaña para apoderarse del estratégico territorio del Golfo Pérsico que está bajo protección británica.

El Ministro dijo también que el Irán considera a Bahrein una de sus provincias, y que por tal razón "no tolerará la intervención extranjera".

Acreció, sin embargo, que en vista de las amistosas relaciones que el Irán mantiene con Gran Bretaña, esperaba que el asunto se resolviera pacíficamente.

Ardelan contradijo una declaración que hizo recientemente en Londres el Ministro británico de Estado, David Ormsby-Gore, quien aseguró que Irán no reclamaba ya el territorio de Bahrein.

Irán ha reclamado el territorio de Bahrein, que se desgajó del Imperio Persa en 1782, desde hace muchos años.

La dinastía actual del territorio pidió protección a los británicos en el siglo XIX y la isla ha sido desde entonces para los británicos, una importante base de operaciones. En su subsuelo abunda el petróleo.

Gran Bretaña asegura que Irán renunció hace más de 100 años a los derechos que pretendía tener sobre Bahrein.

PITTSBURGH.— La primera planta eléctrica movida por energía atómica será dada al servicio dentro de poco tiempo, suministrando energía a muchos hogares y fábricas del área de Pittsburgh. En la foto puede verse el momento en que el cilindro principal del reactor atómico es colocado en su sitio.— (Radiofoto UNITED PRESS).

Cinco horas 34 minutos empleó un avión entre Nueva York y México

NUEVA YORK, 8 — (UP). — "Aeronaves de México" superó hoy el record de vuelo entre México y Nueva York, al hacer el recorrido entre las dos ciudades en cinco horas y 34 minutos.

La compañía mexicana utilizó un aparato "Bristol Britannia" de turbo-hélices en este "vuelo preinaugural" del nuevo servicio entre México y Nueva York, que comenzará a funcionar el 16 de diciembre.

Esta es la primera vez que un "Bristol Britannia" se emplea en un servicio regular de pasajeros.

El gigantesco aparato aterrizó con 90 personas a bordo en el aeropuerto internacional de Idlewild, a las 4.39 de la tarde.

Sus pasajeros pasaron inmediatamente al nuevo edificio de recepción de pasajeros, que se inauguró esta semana, y que ocupa una extensión equivalente a la de once manzanas de casas.

Sugieren que Inglaterra lance también satélite artificial de la Tierra

LONDRES, 8.— (UP) — El matutino dominical "Sunday Express", propone en su edición de hoy que los británicos lancen al espacio un satélite artificial de la Tierra construido por ellos, en vez de estar criticando a los norteamericanos por el fracaso de su prueba de la semana pasada.

Dice en su editorial: "¿Por qué no un satélite artificial británico? No para satisfacer el orgullo británico, sino para bien de la libertad de Gran Bretaña.

"...No gasten tiempo en lamentar el fracaso de los norteamericanos. Su desilusión sólo será momentánea.

"En vez de eso, es mejor reflexionar acerca de la posición de Gran Bretaña en lo que se refiere a la carrera espacial... Gran Bretaña no tiene en ella posición alguna. Ni siquiera hemos iniciado esa carrera".

Para hacer frente a Rusia.-

Nueva Carta del Atlántico

BONN, 8.— (U. P.).— Una nueva Carta del Atlántico puede proclamarse —dijose hoy en fuentes bien informadas— en la Conferencia de Jefes de Estado de los países de la Organización del Atlántico Norte (OTAN), que comenzará el 16 de este mes.

En las mismas fuentes se añadió que la Carta expondrá los nuevos propósitos de esta alianza de 15 naciones formada en abril de 1949.

El nuevo documento dará a conocer una nueva "doctrina" de interdependencia para hacer frente al poderío soviético.

Informantes autorizados dijeron que el Secretario General de la OTAN, Paul Henri Spaak, y el Primer Ministro canadiense, John Diefenbaker, presentarán el proyecto de Carta a los demás miembros de la OTAN.

Sus puntos principales serán, según esos informantes, los siguientes:

La OTAN será una alianza puramente defensiva, producto de la tensión internacional.

La alianza se basa en los principios comunes de libertad, democracia y civilización que unen a sus miembros.

Sus propósitos son políticos, económicos y culturales, además de militares.

Debe establecerse un sistema de interdependencia mediante consultas continuas y constante intercambio de información.

El trabajo debe dividirse entre los miembros de la alianza para lograr los mejores resultados.

La autodeterminación debe ser la base de la libertad.

Los Estados miembros deben apoyar toda propuesta razonable de desarme fiscalizado.

Continúa la violencia en región de Argelia

ARGEL, 8.— (UP).— Patrullas francesas que operaban en el departamento de Oran, en la zona occidental de Argelia, donde en las semanas últimas ha aumentado considerablemente la actividad antifrancesa, mataron a diez rebeldes y tomaron prisioneros a otros diez, en un combate habido hoy.

La acción se desarrolló unos 80 kilómetros al sur de Sidi-Bel-Abbes, cuartel general de la famosa Legión Extranjera.

Anoche, once personas recibieron heridas en la ciudad de Oran al estallar bombas arrojadas en algunos cafés.

En otro café fue encontrada por la policía otra granada, la cual fue lanzada a la calle, donde no hizo explosión.

Las autoridades informaron también que un agricultor francés y un empleado suyo fueron asesinados ayer, en momentos en que inspeccionaban la finca, situada cerca de Oran. Al parecer, cayeron víctimas de grupos de merodeadores rebeldes.

Ayer las autoridades anunciaron que entre el viernes y el sábado los franceses dieron muerte a 131 rebeldes, a 183 de ellos en una batalla cerca de la frontera tunecina.

El Primer Sputnik cumple 990 vueltas

LONDRES, 8 — (UP). — Radio Moscú anunció que el segundo satélite artificial soviético pasará mañana lunes a las 22.46, hora de Greenwich, sobre Buenos Aires, y a las 22.53 sobre Fortaleza. El martes, a la 0.37, hora de Greenwich, pasará sobre Lima.

La emisora dijo que a las 3, hora de Greenwich, de mañana, el Sputnik II habrá dado 993 vueltas a la Tierra, y el Sputnik I, 990 vueltas.

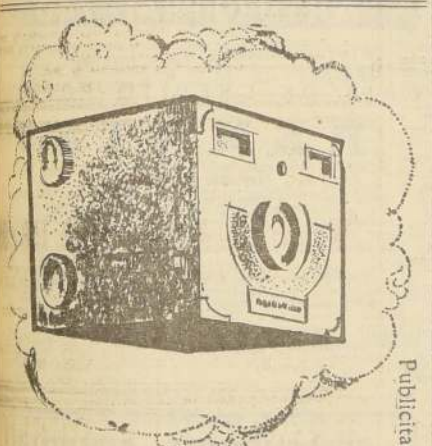

Publicitas, m.r.

PERDURA EN EL RECUERDO PORQUE PRODUCE RECUERDOS

El Regalo Ideal para todas las Edades:

UNA CAMARA FOTOGRAFICA

seleccionada entre el variado surtido que presenta LAURENT'S

Nuestra vitrina de Navidad será una sorpresa para Ud.

Recibimos trabajos de provincias, que despachamos desarrollado a las 24 horas

Laurent's

Huérfanos 818 Fono 381034

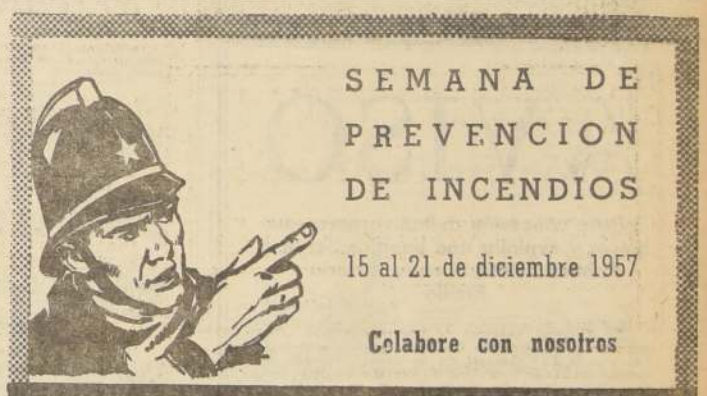

SEMANA DE PREVENCION DE INCENDIOS

15 al 21 de diciembre 1957

Colabore con nosotros

CUERPO DE BOMBEROS DE SANTIAGO

TELEFONO: 61171

Así vende RADIO CITY

Con sus 4 planes sensacionales toda la línea R C A Victor M.R.

plan 1 A 12 MESES PLAZO Y SIN RECARGO

plan 2 A 16 MESES PLAZO Y CON 10% DE PIE

plan 3 CON 20 MESES PLAZO

plan 4 GRATIS un RADIO con el SORTEO R.C.A.Victor

RADIOFONOGRAFO HF-301, alta fidelidad, 8 tubos, corriente universal. Tocadisco de 3 velocidades.

MODELO 6-X-5, con circuito impreso. Cuota mensual. $ 2 750 —

MODELO 5-X-11. Receptor popular de alta calidad, 5 tubos. Cuota Mensual. $ 3 465 —

R-27-M-3. Tocadisco manual, para tres velocidades. Cuota mensual, $ 2 750 —

RADIO CITY · ESTADO 64 Y 96

2 locales para servir a Ud.

SEMANA ESPECIAL DE VENTA DE CAMISAS

SENSACIONAL GOLPE DE FIN DE AÑO

"FABRICA DE CAMISAS KIBER"

SAN DIEGO 501 ESQUINA PLAZA ALMAGRO

Rebajas en camisas especialmente por esta semana

CAMISAS para caballero color negro y azul-marino, M/corta sport:
1 por $ 980. 2 por $ 1.850

CAMISAS para caballero de sport en popelina de seda, M/corta:
1 por $ 1.080. 2 por $ 2.100

CAMISAS para caballero de sport, en tela con pintitas, M/larga:
1 por $ 1.150, 2 por $ 2.200

CAMISAS para caballero de sport en tela Lanital, M/larga, a elegir:
1 por $ 1.190. 2 por $ 2.300

CAMISAS para caballero de sport, tela de seda, dibujo escocés, M/corta:
1 por $ 2.250. 2 por $ 4.300

CAMISAS para caballero de sport, Lanital, escocés, muy fina, 4 colores:
1 por $ 2.390. 2 por $ 4.600

CAMISAS para caballero de sport, M/larga, seda fina, escocés, 4 colores:
1 por $ 2.550. 2 por $ 4.900

CAMISAS para caballero de sport, tela con pintitas tres colores:
1 por $ 990. 2 por $ 1.900

CAMISAS para niños de sport en M/larga, seda escocés, del 30 al 36:
1 por $ 1.450. 2 por $ 2.790

CAMISAS de sport, tela Lanital, en M/corta, dibujo novedoso:
1 por $ 1.570. 2 por $ 2.990

CAMISAS para caballero de sport, seda cuadrillé, M/corta, dibujo nuevo:
1 por $ 2.150. 2 por $ 4.190

CAMISAS para caballero de sport, modelo exclusivo, tres colores lindos:
1 por $ 2.640. 2 por $ 5.100

CAMISAS para caballero de sport, llamativos colores, confección fina:
1 por $ 2.750. 2 por $ 5.350

CAMISAS para caballero de sport, dibujo y modelo americanos, muy finas:
1 por $ 2.950. 2 por $ 5.750

CAMISAS para trabajo, de Vichy, escocés:
1 por $ 795. 2 por $ 1.550

CAMISAS para trabajo, de Vichy, algodón escocés:
1 por $ 975. 2 por $ 1.900

CAMISAS de popelina blanca, del 36 al 45, con repuestos:
1 por $ 1.190. 2 por $ 2.300

CAMISAS de popelina de color, del 36 al 45, con repuestos:
1 por $ 1.240. 2 por $ 2.400

CAMISAS de popelina blanca y de color, tela fantasía, con brillantes:
1 por $ 1.390. 2 por $ 2.700

CAMISAS de popelina blanca, de cuello modelo argentino, con repuestos:
1 por $ 1.435. 2 por $ 2.790

CAMISAS de popelina de seda, 4 colores distintos, con repuestos:
1 por $ 1.450. 2 por $ 2.800

CAMISAS de popelina blanca, con cuello separado y sus repuestos:
1 por $ 1.680. 2 por $ 3.220

CAMISAS de franela, de plancha, 4 tonos diferentes, muy finas:
1 por $ 1.790. 2 por $ 3.500

CAMISAS afraneladas escocesas, 3 colores, con sus repuestos:
1 por $ 1.840. 2 por $ 3.600

CAMISAS de popelina listada, fondo blanco, con sus repuestos:
1 por $ 1.850. 2 por $ 3.610

CAMISAS de popelina mil rayas, 3 tonos de colores, con sus repuestos:
1 por $ 1.870. 2 por $ 3.625

CAMISAS de popelina blanca, con cuello separado, fina calidad:
1 por $ 2.240. 2 por $ 4.180

CAMISAS de popelina listada, calidad extra, varios colores, con repuestos:
1 por $ 2.280. 2 por $ 4.450

CAMISAS de popelina blanca, muy fina confección, con sus repuestos:
1 por $ 2.290. 2 por $ 4.500

CAMISAS de popelina listada, con fondo de color, muy buena, con sus repuestos:
1 por $ 2.370. 2 por $ 4.600

CAMISAS de color, 3 tonos, fina confección:
1 por $ 2.430. 2 por $ 4.790

CAMISAS de popelina listada, del 37 al 45, finas:
1 por $ 2.480. 2 por $ 4.880

CAMISAS de popelina blanca para niños y de color, del 36 al 30:
1 por $ 870. 2 por $ 1.690

CAMISAS de popelina blanca para niños y de color, del 31 al 36:
1 por $ 980. 2 por $ 1.910

¿QUIEN TIENE LA RAZON?

JAIME COGAN

PORQUE VENDE MAS BARATO

SASTRERIA "DANDY"

673 — SAN DIEGO — 677

CREDITOS

Servicio Médico Nacional de Empleados

AVISO

Llamase a concurso médico, conforme a lo dispuesto por el Reglamento del Servicio Médico Nacional de Empleados, Decreto Supremo N.o 212, para proveer el siguiente cargo en el Servicio Regional de Punta Arenas:

Un médico "INTERNISTA-DOMICILIARIO" con 2 horas de jornada diaria y grado 5.o.

Los antecedentes se recibirán en la Oficina de Partes, Bandera N.o 72, 5.o piso, Santiago, y en los Servicios Regionales, hasta el 20 del presente, a las 12 horas.

Dr. ERNESTO GAETE LABRA
Vicepresidente Ejecutivo

PROPUESTAS PRIVADAS

POR TERMINACION FRIGORIFICO LINARES Y OBRAS ANEXAS

Llámase a propuestas privadas para la terminación de las obras del Frigorífico de Linares.

Bases y antecedentes podrán retirarse a partir del día 10 del presente en las oficinas del Instituto, Alameda N.o 1170, 8.o piso, Departamento de Construcciones.

Las propuestas se recibirán y se abrirán el día 23 del presente mes a las 10 horas en la Vicepresidencia del Instituto

EL VICEPRESIDENTE EJECUTIVO

INSTITUTO NACIONAL DE COMERCIO

ESCUELA DE ESPECIALIDADES

FUERZA AEREA DE CHILE

CONCURSO

Llámase a Concurso para optar a 260 vacantes como alumnos de la Escuela de Especialidades de la Fuerza Aérea de Chile.

REQUISITOS

a) Ser chileno.

b) Estado civil, soltero.

c) Haber rendido como mínimo 2.o Año de Humanidades o estudios similares en Escuelas, Institutos Técnicos o Industriales.

d) No tener más de 18 años de edad al 1.o de enero de 1958.

e) Haber observado siempre buena conducta y honorabilidad.

f) No tener menos de 1.60 m. ni más de 63 Kgs. de peso para esta estatura.

g) Tener salud y constitución física compatibles con el servicio de la Fuerza Aérea en cualquiera zona del país.

PRESENTACION DE SOLICITUDES Y CERTIFICADOS HASTA EL 30 DE DICIEMBRE DE 1957 IMPOSTERGABLEMENTE

Prospectos e informaciones en la Jefatura de Estudios de la Escuela de Especialidades, Paradero 32 de la Gran Avenida, El Bosque. Fono 53066, Anexo 81.

TALLER DE FOTOGRABADO

SE HACE TODA CLASE DE CLISES. TRABAJOS DE LINEA MEDIATINTAS Y APLICACIONES DE GRISES Y EN COLORES APLICADOS, ETC., ETC. SE ENTREGAN TRABAJOS EN 24 HORAS.

DIARIO "LA NACION"

AGUSTINAS 1269 — FONO 88607

Departamento Propaganda

GUIA PROFESIONAL

ABOGADOS

SANCHEZ DEL POZO
Especialmente asuntos y juicios matrimoniales, posesiones efectivas, particiones. Moneda 1187, oficina 58, fono 80812. 10-12.30 y 17.30-19 horas.
(GP) H.O P.

MANUEL CARTES
Nulidades matrimonio. Divorcios. Particiones. Huérfanos 1054, 64535
(GP) H.O C.

ELIAS NEGRME RODRIGUEZ
Juicios del trabajo. Ahumada 131, oficina 318. Fono 88587.
(GP) H.O C.

LAURA MULLER
FERNANDO DIAZ MULLER
Toda clase de juicios. Cuenta abogados competentes. Moneda 1137, oficina 66, fono 69917.
(GP) H.O C.

FERNANDO GUERRERO
Abogado. Divorcios, nulidades de matrimonio. Agustinas 972, oficina 717, 5.30 a 7.30 P. M.
(GP) H.O

ADRIAN MOLINA
Abogado. Huérfanos 1284, oficina 12, Santiago: Lazo 1366, San Miguel. Jubilaciones, desahucios, juicios del trabajo, nulidades matrimonio.
(GP) H.O C.

CARLOS MESA M.
Abogado. Nulidades matrimonio exclusivamente. Estado 132, oficina 811, 11.30-13, 18.30 y 20 horas.
(GP) 8-12 P.

ABOGADOS

ROBERTO SANHUEZA
Nulidades matrimonio. Divorcios, particiones. Bandera 465.
(GP) H.O C.

DENTISTAS

CLINICA DENTAL "CENTRAL"
Prótesis inmediata. Trabajos urgentes. Compañía 1068, oficina 1103, teléfono 85732.
(GP) H.O P.

TECNICOS DENTALES

"RAPIDO"
Soldaduras dentales. Pasaje A. Edwards 29, entrepiso 111, entrada por Ahumada 312, fono 67358.
(GP) H.O

MATRONAS

SEÑORA PRERINY
Lord Cochrane 95.
(GP) H.O C.

TERESA SANTANDER
Salvador Sanfuentes 2141. Fono 65858.
(GP) 8-8 P.

MEDICOS

Dr. GORGEWSKY
Rayos X. Estómago. Bigado. Bronconeumonares. Diabetes. Compañía 2211, (86839). 2 a 5.
(GP) 24-8-58 P.

MEDICOS

DOCTOR HECTOR VARGAS
Oído, nariz, garganta. San Isidro 600. Consultas: 3.30-4.30.
(GP) 13-12 P.

DOCTOR GALLEGUILLOS
Rayos X, aparato digestivo, higado, corazón, pulmón. Consultas, 17-18 horas. Alameda 1155, departamento 320. Teléfono 57331. Fuera de hora, 80091.

Dr. GUILOFF
Embarazos, partos. Consultorio, Almirante Pastene 7, Depto. 46, Providencia 1330. Teléfono 47503. Residencia, La Verbena 3846, teléfono 491763.
(GP) H.O C.

Dr. GASTON RAMIREZ
Piel. Manuel Rodrigues 36, fono 68828.
(GP) H.O C.

Dra. LUISA PACHECO P.
Médico cirujano. Señoras y niños. Consultas de 15 a 18 horas. Natalio 475. Fono 36792.
(GP) H.O K.

DOCTOR FRENKEL
Varices, úlceras, afecciones vasculares. Avenida Bulnes 166, fono 61219-16581.
(GP) 16-12 P.

ABDELKARIM DAVIS
Señoras: ginecología, sexología, psiconeurosis. Consultas de 3 a 7. Huérfanos 2081.
(GP) 21-12 P.

MEDICOS

DOCTORA NAVARRETE
Partos y ginecología. Consultas de 16 a 19 horas. Viente [illegible] 316. Teléfono 35917.
(GP) H.O C.

THOMPSON SCHWARZENBERG
Metabolismo, impotencia, obesidad, glándulas. Merced 436-A.
(GP) 20-1-58 P.

DOCTOR GUTIERREZ
Vías urinarias, venéreas. Presidente Ríos 33, oficina 23. Alameda, entre San Francisco y Santa Rosa. 15-17 horas. Teléfono 395981.
(GP) 8-1-58 P.

CABUAS

Alergias, asma, rinitis, eczema, urticaria, reumatismo. Carmen 765, 4-6.
(GP) 29-12 P.

PRACTICANTES

LUIS ALDUNATE
Duraciones, inyecciones, especialista vías urinarias, previa indicación medica. Teatinos 248, fono 60828. Cerca Hotel Carrera.

ESCOBAR
Tratamientos. Huérfanos 757, 86082.
(GP) 8-12 P.

CASA MANDEL

BICICLETAS NACIONALES e IMPORTADAS

CREDITOS

ARTURO PRAT 740

CAJA DE CREDITO POPULAR

REMATES

SEMANA COMPRENDIDA ENTRE EL 8 Y EL 14 DE DICIEMBRE DE 1957

PRESTAMOS CONCEDIDOS EN ABRIL DE 1957, CON VENCIMIENTO EN OCTUBRE DE 1957

Martes 10, en la Sucursal N.o 4, San Pablo 2465-2471

ROPA ... Sucursal N.o 4, N.os 559.846 — 565.340

Miercoles 11, en la Sucursal N.o 3, Av. Matucana 32-35

ROPA ... Sucursal N.o 3, N.os 485.196 — 488.000

Viernes 13, en la Sucursal N.o 5, San Diego 1418

ROPA ... Sucursal N.o 1, N.os 358.433 — 360.000

Viernes 13, en la Sucursal N.o 2, Vicuna Mackenna 208

ROPA ... Sucursal N.o 2, N.os 385.095 — 391.000

EXHIBICIONES: El día anterior al remate.

RENOVACIONES: Sólo se admiten hasta el día anterior a la exhibición.

PAGO AL CONTADO — ENTREGA INMEDIATA

AVISO

Solicita concesión definitiva para establecer y explotar una línea de Servicio Público Eléctrico, entre Victoria y Ercilla

La Empresa Nacional de Electricidad S. A. está solicitando del Supremo Gobierno que, en conformidad con la Ley General de Servicios Eléctricos, le otorgue concesión definitiva de Servicio Público para el establecimiento y explotación de una línea de transmisión de energía eléctrica entre Victoria y Ercilla, de la provincia de Malleco.

El objeto de esta concesión es suministrar energía eléctrica proveniente del Sistema Abanico a la ciudad de Ercilla y otros consumidores, mediante una línea de 13.2 K.v.

En su recorrido, la línea atravesará los predios de los siguientes señores y en las longitudes que se indican:

Nombre del propietario	Longitud en mts.
Julio Zanets	510
Roberto Mermoud	515
Canal	25
Rogelio de Rogary	1 540
Cruce FF. CC. Longitudinal Sur (Km. 623.153. Puente Colo)	45
Jose Schifferly	2 445
Vicente Andrade	445
Ricardo Meyer	3 525
Antonio Orpiz	630
Carretera Panamericana	125
Antonio Orpiz	1.185
Carretera Panamericana	95
Antonio Orpiz	590
Daniel Morrison	205
Roserio Cofre	190
Ana Morrison	125
Pueblo de Psilshueque	970
Antonio Orpiz	1.720
Suc. Benz	480
Eloisa Vorphall	600
Suc. Benz	550
Humberto Carmine	210
Suc. Benz	275
Gertrudis Z. de Maul	685
Suc. Eugenio Borneaud	995
Domingo Cañuta (Reduccion Indigena)	1.095
Maximo Roof	582
Roberto Fellay	755
Jorge Aranda	620

Se hace la presente publicación en conformidad a la Ley General de Servicios Eléctricos para que, dentro del plazo de treinta días (30) contados desde esta fecha, se hagan ante la Dirección General de Servicios Eléctricos y de Gas, en triplicado las objeciones a que hubiere lugar.

EL DIRECTOR GENERAL DE SERVICIOS ELECTRICOS Y DE GAS

SOCIEDAD CONSTRUCTORA DE ESTABLECIMIENTOS HOSPITALARIOS S. A.

PROPUESTAS PUBLICAS

Calefacción Central y Agua Caliente

Se solicitan propuestas públicas, por suma alzada, para la instalación de los servicios de Calefacción Central y Agua Caliente en el HOSPITAL DE PETORCA.

Las bases y antecedentes pueden solicitarse en el Departamento de Arquitectura, calle Ahumada 236, 7.o piso de 9 a 12 horas.

Las propuestas se abrirán el día viernes 20 de diciembre de 1957, a las 11 horas, en las oficinas de la Gerencia de la Sociedad, calle Juan A. Ríos N.o 6, 4.o piso.

SANTIAGO 6 de diciembre de 1957

EL GERENTE

RELOJ SUIZO FINO

ENTREGAMOS CON SOLO SALDO FACILIDADES. $1.000.-

PRECIOS REBAJADOS

RELOJERIA GABOR

ESTADO 91- 5° PISO OF. 501

CAJA NACIONAL DE EMPLEADOS PUBLICOS Y PERIODISTAS

PROPUESTAS PUBLICAS

Se llama a PROPUESTA PUBLICA para ejecutar una techumbre de fierrogalvanizado sobre la terraza del edificio de propiedad de esta Institución, ubicado en la ciudad de Concepcion, calle Angol N.o 470. Superficie aproximada: 1.000 m2.

Las bases y especificaciones se entregarán en el Depto. Técnico de Administración de Propiedades: Alameda 1371, 8.o piso, Oficina 813, hasta el jueves 12 de diciembre inclusive, de 14 a 18 horas.

Las propuestas se abrirán el miércoles 18 de diciembre, a las 18 horas, en la oficina del Jefe del Depto de Administración de Propiedades.

Se exigirá a todos los proponentes certificados de honorabilidad, competencia y solvencia comercial para trabajos similares.

VICEPRESIDENTE EJECUTIVO

PROPUESTAS PUBLICAS

N.o 631, para el 11 de diciembre de 1957, a las 15 horas, por:

Formularios, Impresos y Sobres

N.o 632, para el 16 de diciembre de 1957 a las 15 horas, por:

CORCHOS PARA FRASCOS

N.o 633, para el 17 de diciembre de 1957 a las 15 horas, por:

1 REFRIGERADOR DE 70'

2 REFRIGERADORES DE 100'

Bases y antecedentes solicitarlos en Sección Adquisiciones, Avda. Matta 644, entrepiso.

JEFE CENTRAL DE ABASTECIMIENTO DEL SERVICIO NACIONAL DE SALUD

CEMENTERIO GENERAL

Se advierte al público interesado, que los nichos situados en los Pabellones, Galerías y Muros de Circunvalación que más abajo se indican y que a la fecha están vencidos y que no fueren renovados dentro de los diez días siguientes al primero de esta publicación, serán desocupados y sepultados en fosa común, sin mayor responsabilidad para el Establecimiento, de acuerdo con lo dispuesto en el artículo 16 del Reglamento General de Cementerios (Decreto 421, del 14 de abril de 1932):

PABELLONES 7 Y 17. ADULTOS.— 2473. Isabel Manella S.; 2493. Felipe Yañez E.; 2511. Héctor Arancibia B.; 75. Carlos Sepulveda R.; 110. Mercedes Rosa Vasquez; 350. Fernando Hernandez L.; 356. Arturo Valenzuela; 282. Favio Lucero L.; 429. Benjamin Guerra.

GALERIAS 7 8 Y 9. ADULTOS.— 6586. Dora Lopez M.; 6713. Ramón Paredes F.; 7348. Manuela San Martin; 9038. María Arava C.; 9066. Griselda Salinas V.; [illegible] Evarista Tapia; 9122. Rebeca Zanetta; 9126 C[illegible] Zuñiga Z.; 9158. Luis Torrealba Q.; 9191. Ricardo [illegible] son; 9245. José Martinez F.; 9249. Delia Ovarzun V.; [illegible] 13674. Olga Fuentes Valdivia; 13795. María Rojas Castillo.

GALERIA 10. ADULTOS.— 2468. Rosa Sotomayor A.; 2482. Hernán Rojas R.; 2490. María Martinez A.; 2516. Fernando Arce Rios; 2519. Segundo Rojas; 2532. Julia Albornoz R.; 2538. Guillermo Rojas Rojas; 2558. Isabel Diaz Fuentes; 2564. Celinda Alegria G.; 2585. Martín Severino Ruz; 2588. Tiburcio Reyes R.; 2596. America del Villar M.; 2604. Rosa Zuleta Contreras; 2605. Cesar Guzman G.

ORIENTE PIEDRA: ADULTOS.— 1540. María Fierro A.; 1542.
PONIENTE ADULTOS.— 2754. Rosa Virginia Sazon; [illegible] Vicente Fuentes.

PABELLONES 4 Y 7. ANEXO: PARVULOS.— 969. Adolfo Trivino; 1002. Nelson Rojas Vial; 1021. N. N. Ahuir[illegible] Espinoza; 2139. Margarita Maregatte G.; 2159. Delia Herrera M.; 2167. Mario Adasme Z.

PABELLONES 18 Y 20. PARVULOS.— 15. Juan Sosa G.; 11. Eliana Gallardo A.; 216. María López Prieto; [illegible] Rosalba Pino S.; 260. Eduardo Orellana C.; 279. Genoveva Troncoso C.

CAPILLAS 5, 11 Y 15. PARVULOS.— 295. María Monti Z.; 655. Clemencia de la Barra; 950. Teresa Aravena; [illegible] Aida Ramirez R.

NOTA.— En conformidad al Decreto-Ley N.o 421, de 14—IV—1932, esta publicación se hace durante diez días de cada mes (1.o al 10, inclusive, de diciembre de 1957) y en un solo diario.

SANTIAGO, 1.o de diciembre de 1957.

EL ADMINISTRADOR

...endio destruyó parte pabellón pirotécnicos y artificios Armada

...ARAISO.— Un incendio que ... de graves consecuencias, se ... en la tarde del sábado último ... el subdepartamento de Mu... de la Armada, en Las Salinas ... Viña del Mar.

Según fuimos informados, el fuego consumió totalmente el entretecho del pabellón de Pirotécnicos y Artificios de ese depósito naval, no registrándose afortunadamente, ninguna explosión ni desgracias personales a pesar de encontrarse almacenados allí elementos de municiones y explosivos.

El origen del fuego se ignora, aún cuando se presume que se debió a un cortocircuito en la instalación eléctrica. Los daños no fueron avaluados, por tratarse de recinto militar, dando cuenta el Comandante de esta repartición naval directamente a la Superioridad de estos servicios.

Al lugar del siniestro concurrieron cuatro compañías de bomberos de Viña del Mar, cuyo personal, con la cooperación de marinería y de los elementos modernos contra incendio que posee la Armada, actuaron rápidamente las llamas, impidiendo que se propagara a otros pabellones del edificio.

...NAJE A EX ALCALDE ...RA EL MUNICIPIO

...ARAISO.— La I. Municipalidad ... tendrá hoy, a las ... en el Cementerio N.o 1, ... en el lugar ... un homenaje a la memoria de don Lau... Brillante y ... de esta ciudad. ... concurrirá en ... actual Alcalde, ... don Santiago ... ofrenda ... una alocución ... la personalidad ... y lo que hizo por ...

... Cónsul de la ...blica Argentina

...TA.— El Gobierno del ... Pedro Aramburu ha de... Cónsul, en Valdivia, ... Emilio Pinto, en re... ... señor Fernando Julio ... que le hace entre... ... Pinto se inicia en la ... y hasta hace poco des... ... el cargo de Administra... ... de Transportes de ... militar retirado y co... ... visitado Uruguay y Bra... ...TTORO VILLALOBOS C.

...S AEREOS ENTRE ...RAISO Y STGO.

...ARAISO.— Técnicos de la ... Nacional han estado ... Los Cerrillos y el ... de El Belloto, con el ... de imponerse de las condicio... ... que ha quedado este acro... ... de los trabajos de ... y modernización de sus ... de amarraje y aterrizaje ren... ... por la Armada Nacional y ... General de Vialidad. ... estas observaciones se rea... ... inmediatamente el servicio ... para pasajeros entre ... y Santiago, utilizándose ... como campo aéreo ... sería atendido por ... de 3 para 20 pasajeros.

...VO BARCO PARA ...VICIO A LA ISLA ...JUAN FERNANDEZ

...ARAISO.— Un nuevo barco ... suplementar el servicio en... ... y la isla de Juan ... Se trata de la goleta ... Digna", que pertenecía a la ... y que ha sido adquirida ... Hermanos, que la ... al servicio de carga y pa...

"Maria Digna" era el ex lujo... ... "Nova La Bari", del Conde ...

... ESPECTACULOS DE ...Y EN VALPARAISO

...CIAL (6184) — La fiera dor... ... una palabra. Ultimo ... Una mujer apasionada.

...CIA (9488) — Las garras de ... y La joya del pecado.

...CIA QUILPUE — 411) — ... ... mimina en Malasia.

...CIA (2369) — La mujer imper... ... que trabajan. Robo ... y Serial.

...CIAL (3252) — El niño en la ... ... le dije Adela.

...CIAL (9677) — Noche del sol ... amor.

...CIA (9949) — El valle de la ...

...CIO (6847) — Llena de amor. ... (3111) — Julia.

...NICIPAL (VINA — 81739) . —

...ICIO (VINA — 813801). — ... Leyenda de valentía.

...CIO (VINA — 85679) ... de rebelde grande. Lo que ... Renato y Maridos moder...

...CIO (6047) — La pieara mo...

...(2649) — El monstruo del ... salvaje.

...CIO (VINA — 81906) — El ... amargas.

...(2366) — Pecado imperdo... ... de sangre y La sangre ...

...(VINA — 85050) — Simba, la ... de los Mau Mau.

...RAISO (5522) — Fuego en ...

...CIO (VALPARAISO — 4634). ... al alba.

...CIO (QUILPUE — 342) . — ... cha, cha, cha.

...CIA (3778) — La sflueta en ... y Odiosos.

... Los números entre paréntesis corresponden al teléfono de ...

COMERCIO PORTEÑO ABRIRA SABADOS 21 Y 28 POR LA TARDE

VALPARAISO.— La Municipalidad autorizó al comercio de Valparaíso para que abra sus puertas los días sábado 21 y 28, en la tarde, con motivo de las próximas festividades de Pascua y Año Nuevo. Igualmente el comercio podrá cerrar sus puertas más tarde en los últimos días, a fin de facilitar al público sus compras.

GERENTE DE CIA. SUDAMERICANA DE VAPORES, REGRESO

VALPARAISO. — Ha regresado de Europa el gerente general de la Cía. Sud Americana de Vapores, señor Luis E. Gubier Escobar, quien durante su estada en el Viejo Mundo, finiquitó la adquisición de dos nuevos barcos metaleros para el servicio de la Compañía.

CASAS PREFABRICADAS EN EE. UU. LLEGARON A ADUANA DE VALPARAISO

VALPARAISO.— Llegaron de Estados Unidos y se encuentran en la Aduana seis casas prefabricadas adquiridas en ese país por el Cuerpo de Carabineros. Estas casas están listas para ser instaladas donde disponga la superioridad del Cuerpo. Su construcción es de una madera especial norteamericana, que allá se le llama roble rojo, la cual no sufre los efectos de la polilla, ya que está debidamente impermeabilizada.

82 GUARDIAMARINAS EGRESARAN ESTE AÑO DE LA ESCUELA NAVAL

VALPARAISO.— Ochenta y dos guardiamarinas —ejecutivos, mercantes y de administración— egresarán este año de a Escuela Naval "Arturo Prat", para incorporarse al servicio activo de los marinos de guerra y mercante.

El acto de graduación de los nuevos oficiales, la repartición de premios y la presentación militar y gimnástica de la Escuela tendrá lugar el próximo sábado 21, con asistencia de S. E. el Presidente de la República, Ministros de Estado, altos jefes de las ramas Armadas y destacadas personalidades.

JEFE NAVAL DE EE.UU. VISITARA VALPARAISO

VALPARAISO.— Para mañana está anunciada la visita a este puerto del Comandante en Jefe del Distrito Naval N.o 15 de los Estados Unidos, contraalmirante George H. Wales.

El distinguido marino norteamericano viaja acompañado de su esposa y durante su permanencia en Valparaíso visitará algunas reparticiones y unidades de la Armada Nacional.

CURSO UNIVERSITARIO DE AJEDREZ HABRA POR PRIMERA VEZ EN CHILE

VALPARAISO.— Por primera vez en nuestro país, se realizará un curso de ajedrez, el que ha sido incluído en el programa de la Escuela de Verano de la Universidad de Chile en este puerto. Será su profesor don René Letelier Mariner, campeón de Chile 1957, y que ha participado en diversos torneos internacionales.

El juego del ajedrez tiene en Valparaíso numerosísimos cultores, entre los cuales el curso en referencia ha despertado un extraordinario interés.

NUEVOS CURSOS PARA EL LICEO DE LIMACHE

VALPARAISO.— El Intendente de la provincia, señor Vio Valdivieso, está vivamente interesado en que para el próximo año funcionen dos Terceros Años de Humanidades en el Liceo Coeducacional de Limache, donde actualmente hay sólo dos Primeros y dos Segundos Años de Humanidades.

La creación del Tercer Año, en dos cursos, es una sentida aspiración de la vecina localidad.

El Ministro de Educación ha manifestado que estudiará esta petición, de acuerdo con los recursos económicos de que se disponga.

FUERTE TEMPORAL EN SAN ANTONIO

SAN ANTONIO.— Un violento temporal azotó la zona de este puerto, ocasionando la interrupción del suministro de energía eléctrica en varios sectores de la ciudad. En el balneario de Rocas de Santo Domingo y Tejas Verdes, la violencia del viento derribó algunos árboles que cortaron los cables.

En la zona del puerto no se registraron daños, como tampoco en la navegación debido a las oportunas medidas adoptadas por las autoridades.— (GALLEGOS, corresponsal).

VIEJO DEPORTISTA FESTEJADO EN VIÑA

VALPARAISO.— Con motivo de su alejamiento del país, autoridades y dirigentes deportivos vitamarinos, festejaron al viejo atleta y actual vicepresidente del "Centro Cultural Física" de esa ciudad, señor Luis Bahamondez, quien se dirige a Ecuador por motivos de trabajo.

Durante la fiesta se recordó la intensa labor desarrollada por el señor Bahamondez y su brillante actuación deportiva, que lo destacaron como un elemento de primera magnitud en estas actividades.

NUEVA OFICIALIDAD ELIGIO AYER EL CUERPO BOMBEROS DE S. MIGUEL

SAN MIGUEL.— El Cuerpo de Bomberos de esta comuna procedió, según reglamento, a efectuar elección de los oficiales que regirán los destinos de la institución en el período 1958, quedando formada la oficialidad de la siguiente manera:

OFICIALES GENERALES: Superintendente, señor Jorge Roher A.; comandante, don Raúl Navarrete A., y secretario general el señor Jorge Vial J. (reelegidos).

OFICIALIDAD DE LA PRIMERA COMPAÑIA: director, don Belisario González (reelegido); capitán, don Fernando Wladimiro; teniente primero, don Francisco Molina G.; teniente segundo, don José M. Ormazábal; teniente tercero, don Jorge Ramírez; secretario, don Luis B. Cáceres (reelegido); tesorero, don Allan Contreras; maquinista, don José Herrera; ayudantes, señores Humberto Canifrú y Jorge Morgado (reelegido). Consejeros de administración, los señores Manuel Lagunas M. (reelegido); José M. Gatica (reelegido) y Raúl Toledo. Consejeros de disciplina, señores Segundo Marán, José Carrasco (reelegido), Abraham Rossi, Raúl Crens, Luis Guerino (reelegido) y Ricardo Naranjo (reelegido). Como médicos cirujanos de la institución fueron elegidos los doctores Alejandro Valenzuela F., Teófilo Awanad y Raúl Fridman.— (JORGE SALINAS, corresponsal.)

TERCERA COMPAÑIA BOMBEROS DE LA CISTERNA ELIGIO NUEVA DIRECTIVA

LA CISTERNA.— La Tercera Compañía de Bomberos de La Cisterna, "La Ovalle", procedió a cumplir con su reglamento institucional, y fue así como celebraron elecciones de oficiales para el período de 1958, quedando formada la oficialidad de la siguiente manera:

Director, don Héctor Cabrera V. (reelegido); capitán, don Manuel Hevia G. (reelegido); teniente primero, don Hernán Morgado M.; teniente segundo, don Jorge Margas P. (reelegido); secretario, don Hugo Romo A.; tesorero, don Guillermo Arredondo A. (reelegido); ayudante, don René Palacios V. (reelegido), y maquinista, don Hernán Pérez P. (reelegido). El Consejo de Disciplina quedó formado por los siguientes voluntarios: Jorge Aede N., Pedro Menares G., Guillermo Vells, Gregorio Medlavilla M., Sergio Cavieres y Héctor Rodríguez Z.— (CORRESPONSAL.)

MANUEL HEVIA GALLEGUILLOS, reelegido como capitán de la 3a. Compañía de Bomberos de La Cisterna.

GUILLERMO ARREDONDO ALBARRAN, reelegido como tesorero de la 3a. Compañía de Bomberos de La Cisterna.

Preparan retreta como homenaje a la obra de la Cruz Roja

CONCEPCION.— Una gran retreta militar están preparando las unidades de la Guarnición, como homenaje a la Cruz Roja Chilena, cuya reunión de dirigentes se realizará los días 14 y 15 de este mes en Concepción.

La gran retreta militar se realizará en el Campo Municipal de Deportes, cedido gentilmente por el Alcalde don Marcos Ramírez Alderman, no de la retreta habrá un cuadro alegórico en el que intervendrán el Cuerpo de Bomberos, Defensa Civil, enfermeras de la Cruz Roja y el Cuerpo de Carabineros. La organización del Comandante del Regimiento "Chacabuco", teniente coronel don Abraham de la gran retreta está a cargo ham Figueroa Lazo.— (René Sepúlveda, corresponsal).

Otorgan medalla de oro a un carabinero

CONCEPCION.— Con una medalla de oro y un diploma premió el Gobierno al vicepirmero de la Cuarta Comisaría de Carabineros de esta ciudad, señor José Quinlín Fuentes, quien, en un gesto de arrojo, se lanzó a las correntosas aguas del Bío-Bío para salvar a nueve menores de perecer ahogados, durante el invierno último.

En una ceremonia especial que fijará la Prefectura General de Concepción, hará entrega de la medalla de oro y el diploma como "Premio al Valor", al vicepirmero José Quinlín Fuentes, que por su gesto heroico se ha conquistado el aprecio y el reconocimiento de la ciudadanía penquista. (RENE SEPULVEDA, corresponsal.)

Escuela de Temporada funcionará en el balneario de Constitución

CONSTITUCION. — A petición de algunas instituciones del pueblo, la Universidad de Chile ha decidido hacer funcionar la I Escuela de Temporada en Constitución entre los das 1.o al 15 de febrero de 1958.

Con el objeto de ultimar los detalles, viajaron hasta este balneario la Jefa del Departamento de Escuelas de Temporada de la Universidad, señorita Bera Murga y el señor Agustín Alvarez Villablanca, quien ha sido designado Director de la Escuela funcionará en Constitución.

Previa algunas conversaciones y visitas a las autoridades, se realizó una amplia reunión en las oficinas de la Gobernación Departamental, en la cual se dieron a conocer las condiciones en que funcionará la Escuela en referencia y se designó el Comité Directivo Local que la auspiciará y cuya nómina entregamos en nuestra edición pasada.

Damos a conocer ahora las principales decisiones que se han adoptado al respecto:

Las clases se realizarán diariamente de 9 a 11 horas en la mañana y de 18.30 a 20.30 horas, en la tarde, en el local de las Escuelas Concentradas. La matrícula será atendida en el mismo local por una funcionaria de la U. desde el 23 de enero de 1958. Sin embargo, desde diciembre próximo los interesados podrán inscribirse provisoriamente en una nómina que formará el Secretario General del Comité, señor Hugo Andrades, en calle Prieto N.o 470.

El valor de la matrícula, para este caso, ha sido rebajado, a la mitad ya que cada inscripción costará solamente mil pesos en circunstancias que se cobra, normalmente, una cantidad de dos mil pesos por cada una de ellas. Se estudian rebajas especiales para aquellos alumnos que deseen inscribirse en más de un curso.

CURSOS A REALIZARSE.— Los cursos a realizarse son los siguientes, dictados por los profesores que se indican:

Literatura Chilena, Marta Brunet; Historia de Chile, Mario Céspedes; El Hombre y la Cultura, Agustín Alvarez Villablanca; Itinerario de la mujer chilena, Amanda Labarca; Dirección Coral, Mario Baeza; Cómo escuchar música, Mario Baeza; Pintura y Dibujo, José Caracci; Forestación: Geografía y economía de la zona de Constitución, Carlos Keller; Danzas Folklóricas, Margot Loyola o Raquel Barros.

Para los alumnos se han obtenido las siguientes facilidades:

Para aquellos que vengan desde fuera de Constitución, 50 por ciento de rebaja en sus pasajes en ferrocarril y pensión a precios rebajados para los primeros 20 que se matriculen. Se estudia, además, rebaja en los micros dentro del balneario y rebaja en el cine y otros espectáculos. Por otra parte, se está confeccionando un programa de reuniones sociales y paseos para los miembros de la Escuela.

La Escuela será inaugurada y clausurada en solemnes actos públicos. — MUÑOZ, corresponsal.

DONAN TERRENO PARA RETEN DE CARABINEROS

LAS BARRANCAS.— En vista de los continuos robos y asaltos que se registran en el sector de Población Roosevelt, el señor Federico Fabres ha ofrecido un terreno, en calidad de cesión, para que se construya allí un reten de carabineros, siempre que la Corporación de la Vivienda realice la obra.

Con esto se solucionará un agudo problema de todo el sector, ya que la delincuencia, por falta de vigilancia policial, ha aumentado notoriamente en los últimos tiempos.

Además, se espera que la Corporación de la Vivienda entregue las 800 nuevas habitaciones, que están terminadas hace dos años, faltando sólo los trabajos de pintura para asignarlas a los ocupantes.

Otro problema que debe solucionarse es la falta de locales escolares, ya que las dos escuelas que funcionan no pueden absorber a la población estudiantil, lo cual irroga gastos a los padres o simplemente deja sin instrucción a numerosísimos niños.— (FERNANDO BARAONA, corresponsal.)

OTORGAN CONCESION A DERECHO DE PLAYA

CORRAL.— Con el objeto de amparar la construcción de un muro de defensa del Grupo Escolar existente, rellenar con material de dragado los sectores de playa y fondos de mar; superficie ganada al mar, que se destinarán a diversas construcciones escolares y anexos, por Decreto Supremo N.o 3384, del 25 de octubre del presente año, se ha otorgado a la Municipalidad de Corral, Corporación de Derecho Público, la concesión de un sector de terrenos de playa, playa y fondos de mar por un plazo de cinco años, a contar del 1.o de enero de 1958 hasta el 31 de diciembre de 1962.

36.000 METROS DE TERRENOS.— Esta importante concesión permite a la Corporación local contar con 36 mil metros de terrenos que serán respaldados al mar, con los siguientes deslindes: Norte, con mar en 248 metros; Sur, con muro de contención de Av. Prat y Grupo Escolar, en 233 metros; Este, con otros de El Bosque, en 156 metros y Oeste, con camino de Corral a Amargos, en 138 metros.

OTROS TRAMITES.— La Municipalidad, una vez terminado el relleno que debe ejecutar dentro de poco la draga "R. Dávila", deberá inscribir en el Conservador de Bienes Raíces correspondiente, el dominio del Fisco sobre los terrenos ganados al mar. Además, el Tesorero Comunal de Corral requerirá de la Notaría correspondiente, la redacción a escritura pública del decreto, en representación del Fisco.— (Campos, corresponsal).

FERROCARRILES TOMA A CARGO EXPLOTACION DE DIVERSOS RAMALES

CONCEPCION.— A fines del presente mes, la jefatura de la Tercera Zona de la Empresa de los Ferrocarriles del Estado, se hará cargo de la explotación y recepción de los ramales de Concepción a Curaniilahue, Curacautín a Malalcahuello, de la Tercera Zona; Freire a Toltén, Lanco a Panguipulli y Crucero a Puyehue, de la Cuarta Zona.

Dada la importancia que tiene el movimiento de carga y pasajeros en el ramal a Curaniilahue, la jefatura de la Sección Tracción y Maestranza de la Tercera Zona, ha hecho entrega a los funcionarios encargados de la explotación de este ferrocarril de varias locomotoras, que han sido sometidas a reparaciones, mejorando también siete coches de pasajeros, cuatro de los cuales ya han sido puestos en servicio.

El primer viaje inaugural de este nuevo recorrido a cargo de los FF. CC. del Estado se realizará en ambas estaciones y se invitará a los altos jefes de la Empresa, Dirección de Obras Ferroviarias y autoridades de las provincias de Concepción y Arauco.— (René Sepúlveda, corresponsal).

VISITA DEL NUNCIO.— Próximamente visitará esta ciudad el Nuncio Apostólico de Su Santidad, Monseñor Sebastián Baggio.

Monseñor Baggio vendría acompañado de algunos familiares y su viaje obedecería a asuntos estrictamente particulares, ya que junto con permanecer algunos días en Concepción, seguirá viaje al sur para conocer las bellezas naturales de esa región.— (René Sepúlveda, corresponsal).

Fiestas primaverales preparan en Pichilemu

PICHILEMU.— Durante los días 13, 14 y 15 del presente mes se llevarán a efecto en este balneario las Fiestas Primaverales que patrocinan los clubes deportivos locales y el Comité de Colonias Escolares de la comuna.

Tres candidatas, las señoritas Inés Adasme, del Deportivo "Unión Pichilemu"; Silvia Sánchez, del Deportivo "Arturo Prat", y Paulina Galaz, abanderada del Comité de Colonias Escolares, se disputan el trono.

El producto de las veladas, bailes y demás actos del programa preparado se distribuirá por iguales partes entre el Comité de Colonias Escolares y las instituciones deportivas citadas.

ANIVERSARIO DE LA PARROQUIA.— El domingo 8 del presente mes celebra la Parroquia de Pichilemu el cuarto aniversario de su creación. Con este objeto, el Párroco señor Orozimbo Fuensalida, y su comité de colaboradores, han preparado grandes fiestas religiosas, en las que participarán delegaciones de toda la comuna y de todas las instituciones sociales, deportivas y benéficas de balneario.— (ROJAS, corresponsal.)

ALCANCE A INFORME ACERCA DE LA PROYECTADA FUNDICION DE COBRE

LA LIGUA.— El Comité Intercomunal de Defensa Económica del departamento de Petorca, ha enviado al Gerente General de la Empresa Nacional de Fundiciones, señor Belisario Maureira, una comunicación en la que se expresa que ha quedado la impresión entre la gente de la zona, especialmente entre los pequeños mineros de La Ligua y de Petorca al norte, de que la ubicación de la Fundición Central se estaría determinando en base a un alcance errónea de los informes de don Frederick Mallette, referente a la contaminación del aire por los afluentes de la Fundición.

De acuerdo con la interpretación que emana de las lecturas de estos informes —se expresa—, el señor Mallette en ningún caso se opone a que la Fundición y Refinería se instalen en Papudo; por el contrario, en dichos informes se indica a Papudo como una de las posibles ubicaciones de las Usinas y, en el caso de que así se determinare, aconseja la instalación de un sistema de recuperación de gases que es, a la vez, un implemento indispensable para la planta de ácido sulfúrico que necesariamente deberá instalarse.

Agregan que como creen que se ha exagerado considerablemente la interpretación de los informes del señor Mallette, ruegan al señor Gerente se sirva indicarles categóricamente cuál es la importancia que se le está dando al factor anotado para decidir la ubicación de la Fundición.

Añaden que por otra parte, no han visto que se haya ponderado suficientemente el factor "Conexiones ferroviarias", cuya importancia fundamental y trascendental para el éxito de la operación e instalación de la Fundición no puede negarse. Enormes trascendencias tiene el factor ferrocarril para los pequeños mineros, y no puede ser indiferente el hecho de que en Ventanas las conexiones ferroviarias representan un mayor costo superior a los 1.000.000.000 más que en Papudo.

Tampoco se ha discutido la enorme importancia que tiene para el sur de la provincia de Coquimbo y el norte de la de Aconcagua, el hecho de que la Fundición Central se instale en Papudo, ya que los pequeños mineros, productores de minerales y fundentes, deberán pagar un mayor costo de transporte a Ventanas, superior a los $ 50.000.000, gravado con el trasbordo de los productos. Descartar Papudo, que cuenta con acceso directo de ferrocarril, significa despreciar la evidente ventaja que tiene por la menor distancia a las fuentes de producción.

No podría ser más desalentador para estas zonas abandonadas —manifiesta— que comprobar, que por simple afán de centralismo, se interpreten tendenciosamente los informes del señor Mallette y se llegue a relegar a un segundo orden las razones fundamentales que aconsejan instalar la Fundición en Papudo, por estar más cerca del abastecimiento de minerales, más aún cuando tal ubicación en nada perjudica el abastecimiento de concentrados.

Es evidente que en igualdad de condiciones es más conveniente favorecer el desarrollo económico de las regiones del norte y no a la ya industrializada del centro, más aún cuando en el caso actual existen razones técnicas y económicas que aconsejan la ubicación de las Usinas en Papudo.

En el evento en que se insistiera en el perjuicio de los gases, sería necesario tener presente que existen otros puntos del litoral al norte de Papudo, que podrían presentar las condiciones adecuadas para instalar la Fundición, posibilidades éstas que, según los antecedentes que tenemos en nuestro poder, no han sido todas estudiadas.

Enseguida piden que el Gerente de la Empresa Nacional de Fundiciones se sirva tener a bien indicarles las razones que rectificarían los posibles errores en que pudieran haber incurrido en los puntos anteriormente planteados o confirmarles su exactitud y veracidad. (EL CORRESPONSAL).

Plan de obras para el puerto de Talcahuano

TALCAHUANO. — Por vía aérea se dirigió a Santiago el Alcalde de este puerto, don Luis Macera, con el objeto de tramitar en la Dirección de Planeamiento del Ministerio de Obras Públicas el segundo plan de inversiones correspondiente a la cuota de trescientos millones de pesos asignada para el próximo año.

El señor Macera planteará a la Sociedad Constructora de Establecimientos Educacionales la liquidación de veinte millones de pesos que la Corporación Edilicia tiene en bonos con esta entidad, y con el producto iniciar la construcción del grupo escolar de Talcahuano, y con la Dirección de Crédito Prendario tratará de concretar la operación de compra del edificio de la Caja de Crédito Popular para instalar allí diversas oficinas públicas que carecen de locales adecuados.

Además el Alcalde gestionará solución de otros problemas con la Fundación de Viviendas de Emergencia, Contraloría General de la República, Caja de Obreros Municipales y otras reparticiones. — WOODBRIDGE, enviado especial.

Resultados del Valpso. Sporting Club

PRIMERA CARRERA.— 1.400 metros.
1.o CANDY, 46; S. Arellano $ 82.—
Placé ... 24.—
2.o Haddick, 57 ... 27.—
3.o Romella, 47 ... 19.—
4.o Bergeré, 54 ... —.—
GANADA por cuatro cuerpos; el tercero a cuatro cuerpos.— Tiempo: 1.30 4/5.— No corrió Manhattan.— Preparador: G. Toro.

SEGUNDA CARRERA.— 1.300 metros.
1.o RINGSIDE, 53; A. Hughes ... $ 34.—
Placé ... 15.—
2.o Aviadora, 50 ... 18.—
3.o Pillada, 47 ... 14.—
4.o Indonesia, 48 ... —.—
GANADA por un cuerpo; el tercero a cuatro cuerpos.— No corrieron: Praxinela y Ali Khan.— Tiempo: 1.23 4/5.— Preparador: A. Martínez.

TERCERA CARRERA.— 1.300 metros.
1.o LUCIENTE, 54; E. Muñoz ... $ 38.—
Placé ... 18.—
2.o Resolana, 51 ... 23.—
3.o Lobelina, 45 ... 16.—
4.o Cartier, 48 ... —.—
GANADA por un pescuezo; el tercero a cinco cuerpos.— Tiempo: 1.24 3/5.— Corrieron todos.— Preparador: O. Silva.

CUARTA CARRERA.— 1.400 metros.
1.o ROUEN, 55; O. Saavedra ... $ 37.—
Placé ... 19.—
(Corral con Crusado).
2.o Juvenil, 53 ... 37.—
3.o Taylor, 49 ... 18.—
4.o Cup of Tea, 49 ... —.—
GANADA por un cuerpo; el tercero a un pescuezo.— No corrió Sonic Boom.— Tiempo: 1.31.— Preparador: R. Saavedra.

QUINTA CARRERA.
1.o COMANDANTE, 52; S. Maira ... $ 34.—
Placé ... 25.—
(Corral con Scuttle).
2.o Sircán, 55 ... 15.—
3.o Mau Mau, 50 ... 20.—
4.o Clemenceau, 51 ... —.—
GANADA por un cuerpo; el tercero a un cuerpo.— Tiempo: 1.30.— Corrieron todos.— Preparador: O. Silva.

SEXTA CARRERA.— 1.700 metros.
1.o OLIVO, 50; R. Arredondo $ 26.—
Placé ... 18.—
2.o Sello, 53 ... 38.—
3.o Polo Niño, 48 ... 39.—
4.o First Dancer, 49 ... —.—
GANADA por tres cuerpos; el tercero a 2 1/2 cuerpos.— Corrieron todos.— Tiempo: 1.49 3/5.— Preparador: G. Pombo.

SEPTIMA CARRERA.— 1.400 metros.
1.o MARIMAN, 51; J. Cornejo ... $ 56.—
Placé ... 24.—
2.o Mi Tata, 53 ... 15.—
3.o Fairchild, 52 ... 21.—
4.o Atlas, 47 ... —.—
GANADA por 2 1/2 cuerpos; el tercero a un pescuezo.— Corrieron todos.— Tiempo: 1.31 2/5.— Preparador: E. Rodríguez.

OCTAVA CARRERA.— 1.400 metros.
1.o ESPUMOSO, 53; S. Maira ... $ 50.—
Placé ... 18.—
2.o Dick, 54 ... 34.—
3.o Vino Añejo, 47 ... 17.—
4.o El Jefe, 48 ... —.—
GANADA por una cabeza; el tercero a 1 1/2 cuerpo.— Corrieron todos.— Tiempo: 1.30 2/5.— Preparador: M. Maira.

NOVENA CARRERA.— 1.400 metros.
1.o ALPINA, 49; J. Ulloa ... $ 153.—
Placé ... 36.—
2.o Topacio, 57 ... 27.—
3.o El Salido, 55 ... 15.—
4.o Rocambor, 53 ... —.—
GANADA por un pescuezo; el tercero a 2 1/2 cuerpos.— No corrió Alston.— Tiempo: 1.35 2/5.— Preparador: C. Covarrubias.

DECIMA CARRERA.— 1.400 metros.
1.o NIMBUS, 49; J. Pacheco $ 56.—
Placé ... 19.—
2.o Pola, 54 ... 22.—
3.o Farnese, 49 ... 33.—
4.o Felicitation, 49 ... —.—
GANADA por un pescuezo; el tercero a una cabeza.— Corrieron todos.— Tiempo: 1.31.— Preparador: J. González.

La Junta de Vecinos Santa Marta agasajó a más de cien niños

SAN BERNARDO.— La Junta de Vecinos "Población Santa Marta", de esta ciudad, ofreció un agasajo y efectuó reparto de ropas a más de cien niños que hicieron su Primera Comunión, lo que fue posible gracias a la cooperación prestada por la esposa de S. E. el Presidente de la República, señor Graciela Letelier de Ibáñez.

A este acto asistieron representantes de la Municipalidad, de Juntas de Vecinos y otras entidades locales.

ALUMBRADO EN BARRIO NORTE DE TEJAS VERDES

SAN ANTONIO.— La Junta de Vecinos de Tejas Verdes celebró con una fiesta la terminación de los trabajos de alumbrado público y particular en el sector denominado Boca de Tejas, donde residen más de doscientas familias que en adelante contarán con este indispensable servicio.

Durante el banquete, ofrecido por los pobladores, se rindió homenaje al Alcalde de San Antonio, señor Elidio Soto y a la fundadora de esta Junta, señora Eugenia Carrasco.

Esta entidad ha logrado realizar diversas obras de urbanismo, tales como trazado de calles, reglamentación de sitios, y ahora proyecta la instalación de agua potable, entretanto se realizan este tipo de obras, se ha solicitado de la Municipalidad de San Antonio la instalación de un pilón en la calle de Joaquín Robledo esquina de Pinar.

También solicitaron los vecinos que se despeje el botadero de basuras que existe en los alrededores de este centro habitacional, pues en esta época ello se ha convertido en un foco de infecciones que amenaza la salud de todo el sector de Tejas Verdes. Como primera medida se sugiere que Sanidad realice fumigación del basural a la brevedad posible.

Preside la Junta de Vecinos el señor José M. Allende, y la integran los señores Carlos Vergara, Pedro González, Santiago Avilés y la señorita María Loyola.— (René Gallegos, corresponsal).

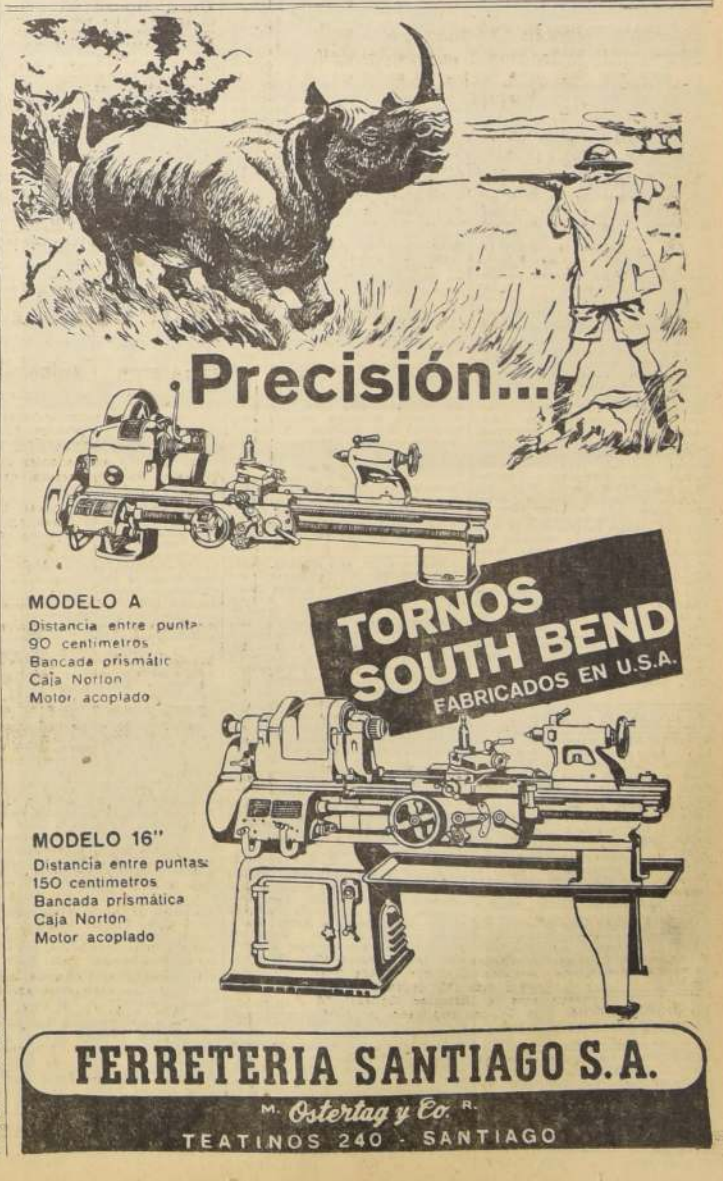

EL CLUB DE LAS AMAZONAS

(Mónica, la Detective)

TARZAN — 5053 HOSTILIDAD Por Edgard Rice Burroughs

DICK TRACY Por Chester Gould

Conciertos y ballet al aire libre del Instituto de Extensión Musical

El Ballet Nacional Chileno inició ayer, en la Quinta Normal, la temporada de Verano del Instituto de Extensión Musical de la Universidad de Chile, presentándose en la Feria de la Vivienda.

Durante el mes de diciembre, el Ballet Nacional Chileno actuará en Plaza Lillo, de Ñuñoa, el jueves 12 y viernes 13, con dos funciones cada día, a las 21.20 y 23 horas, presentando los siguientes bailes: "Coppelia", "Bastián y Bastiana", "Fantasía" y "Aiotria". El 1 de diciembre, a las 15 horas, el ballet actuará en el Teatro SATCH, en una función para los hijos de los empleados de la Universidad de Chile.

La Orquesta Sinfónica de Chile, por su parte, iniciará los conciertos gratuitos al aire libre el sábado próximo en la Quinta Normal, a las 22 horas, en la Exposición de la Vivienda, bajo la dirección de Héctor Castajal, y con Mary Anu Fonca y Manuel Cuadros en Arias y Dúos de "La Serva Padrona", de Pergolesi.

En el transcurso de diciembre y enero, la Sinfónica ofrecerá 14 conciertos al aire libre en parques y plazas de Santiago, bajo la dirección de siete directores.

Las fechas, lugares y programas de estos conciertos sinfónicos de la Temporada de Verano serán anunciados oportunamente.

6) ALHAJAS, JOYAS

¡NOVIOS! Para argollas Fabrica Sostin. Nueva York 66. (6) H U C.

COMPRO oro, plata, joyas usadas etc. Hago niquelados plateados dorados y toda clase de composturas Alameda 846. (6) H O C.

13) ARTICULOS p. HOGAR

15.000, COLCHON lana, relleno a la vista del cliente cotizo para colchones, sommieres en todos los tipos y medidas. Hechuras a domicilio. Galvez 1557, fono 51388. (13) N O.

18) ARRIENDOS OFRECEN

ECHAURREN 71, departamento ... Balcones calle, baño ... teléfono pensión, casa pocas personas. (18) 9-12 P.

PIEZA amoblada, caballero solo. Campaña 2828. (18) 9-12 P.

24) AVES Y CANARIOS

CANARIOS y canarias Flauta, Carmín, verdes, canela, amaranjados. Avda. Portales 3185. (24) 18-12 P.

30) CITACIONES VARIAS

CITASE A JUNTA GENERAL ORDINARIA de accionistas de la Compañía Aurífera Porvenir de Tierra del Fuego S. A., para el día 14 de diciembre, a las 10 horas, en ... 872, oficina 518.— El director. (27) 10-12 P.

32) COLEGIOS INSTRUCCION

MODAS, corte y confección. Cursos rápidos. Profesora especialista. Alumnas confeccionar trajes primer mes. Clases diurnas, nocturnas. Diplomas válidos. Academia Nacional Corte y Confección. Rosas 1353. (32) H C.

TAQUIGRAFIA, escritura máquina, contabilidad, aritmética, redacción, ortografía, taquigrafías, dactilografías, secretarias comerciales. Enseñanza completa, eficiente. Instituto Contabilidad, fundado 1922. Santo Domingo 1030. (32) 12-12 P.

APRENDA dibujo cómico en 15 días, correspondencia: "Estudios Clasol", Moneda 1061, oficina 4, fono 66986. (32) 9-12 P.

EN VACACIONES aprenda dactilografía. Curso completo vale $ 3.500 "Instituto Moderno", Santo Domingo 1282. (32) 14-12 P.

DIAZ-GASCOGNE. Escuelas Politécnicas Profesionales. ¡Ultimos cursos del año! Matrícula abierta, modas, alta costura, moda infantil, cortador sastre, tejido máquina, contabilidad comercial, taquigrafía, peluquería completa señoras, caballeros, niños. Enseñanza práctica individual, rapida, diplomas profesionales. Internado femenino señoritas provincias. Establecimientos de prestigio reconocidos oficialmente. Supremo Gobierno. Fundado 1914. Pida prospecto. Unica dirección: Monjitas 341, fono 36856, casilla 2724. Sucursales Valparaíso, Iquique, República Argentina. (33) 10-12 E.

CURSOS rápidos dactilografía 15 días, un mes. Taquigrafía, redacción comercial, ortografía, aritmética. Puente 576, 4.o piso. (33) 9-12 P.

CONSULTORIO sentimental. Discreción y éxito seguro a sus problemas. Consulta psicóloga extranjera, de 10-13 y de 14-20 horas. Santo Domingo 2861. (36) H O C.

TEMPORADA vacaciones estudie económicamente: Contabilidad. Dactilografía. Instituto "Alonso Figueroa". Catedral 1257. (33) 14-12 P.

36) CONSEJOS UTILES

CONSULTORIO sentimental. Discreción y éxito seguro a sus problemas. Consulta psicóloga extranjera, de 10-13 y de 14-20 horas. Santo Domingo 2861. (36) H O C.

SEÑORA NENA, cartomancia, método exclusivo naipe inglés; mentalismo. Seriedad, reserva absoluta. Santo Domingo 1686. (36) 10-12 P.

ZITA: Le resuelve sus problemas. Cartomancia brasileña, de lunes a viernes. Bascuñán Guerrero 529 (bajos). (36) 9-12 P.

37) CONSTRUCCION

PUERTAS y ventanas, surtido completo en standard. Hacemos persianas de medida. Fábrica Record, San Diego 743. (37) H O C.

42) DOCUMENTOS EXTRAVIADOS

HABIENDOSE extraviado cheque Serie D. N.o 5701553 por $ 37.000, contra el Banco Sud Americano, Of. Principal, este cheque queda nulo. (42) 10-12 P.

HABIENDO sido extraviado cheque N.o 11671, $ 300.000, Banco Español, Estación, queda nulo por haber dado aviso. (42) 10-12 P.

42 — DOCUMENTOS EXTRAVIADOS.

HABIENDOSE extraviado cheque número 814281, serie A, cuenta corriente 10687, Banco Nac. del Trabajo, queda nulo, por haberse dado el aviso correspondiente. (42) 18-12 P.

55) JUDICIALES y LEGALES

JUAN CARRASCO MEZA SOLICITO del Supremo Gobierno Título de Dominio gratuito de un predio que existe en calle Ureta Cox-Santa Rosa, que mide 13x19. Se hace la presente publicación conforme a la ley, por si hubiera una objeción contra este pedido. (55) 9-12 P.

POR RESOLUCION DEL PRIMER Juzgado de Mayor Cuantía de Santiago, se ha ordenado citar a los parientes de adoptante y adoptado en autos sobre adopción de la menor Roxana Bustos Bustos, para la audiencia del 12 de diciembre del corriente, a las 10 horas.— El Secretario. (55) 10-12 K.

PRIMER JUZGADO CIVIL. RESOLUCIÓN cuatro octubre presente año, concedió posesión efectiva herencia intestada Enrique Ibáñez Cornejo a Guilda Enriqueta, Sergio Enrique y María Luisa Ibáñez Muñoz, sin perjuicio derechos cónyuge sobreviviente, Celmira Muñoz. Practicaré inventario 12 diciembre presente año, 11 horas, en mi oficina, Bandera 342.— El secretario. (55) 8, 7 y 9-12 P.

RESOLUCION PRIMER JUZGADO Civil cinco diciembre 1957, concedió posesión efectiva herencia intestada de José Wilson Escala, a hijo Alvaro Wilson Gana, sin perjuicio derechos cónyuge sobrevivente, Berta Gana Guerra. (55) 7, 9 y 10-12 P.

TERCER JUZGADO CIVIL. AUTOS nulidad matrimonio N.o 3693-56 Manríquez Garrido, Raquel con Durán Venegas, Guillermo, en cumplimiento resolución última, Corte Apelaciones de 22 noviembre último, y con fecha cuatro presente ordenose notificar por avisos a demandada sentencia de 31 de octubre de 1957 declaró nulo matrimonio celebrado 6 enero de 1940, inscripción 23, ante Oficial Civil, Recoleta N.o 1 Santiago, por incompetencia dicho funcionario y celebrado entre don Guillermo Durán con doña Raquel Muñoz Garrido. Ordenó consulta Ilma. Corte. Fernández Retamal, juez y secretario subrogante. Consecuencia notifico efectos legales sentencia citada a don Guillermo Durán Venegas.— Fernández, secretario. (55) 7, 9 y 10-12 P.

PRIMER JUZGADO CIVIL, RESOLUCIÓN veintiséis noviembre presente año, concedió posesión efectiva herencia intestada Selma Jacoby Friedlieb a Adela, Elena y Constantino Jacoby Jacoby.— El secretario. (55) 6, 7 y 9-12 P.

PRIMER JUZGADO CIVIL, RESOLUCIÓN cinco diciembre presente año, concedió con beneficio inventario, posesión efectiva herencia intestada Chucre Manzur Hasbun a Miguel Ramón Slaman, Hilda Jannet y Jorge Chucre Manzur Hasbun, sin perjuicio derechos cónyuge sobreviviente, Regina Hasbun Geha viuda de Manzur. Practicaré inventario solemne 17 diciembre presente año, 11 horas, en mi oficina, Bandera 342.— El secretario. (55) 6, 7 y 9-12 P.

JUZGADO CIVIL SAN MIGUEL concedió posesión efectiva herencia intestada Juana Gonzalez a hijos Omar, María, Dagoberto, Carlos y Juan Bartlelemier Gonzalez, sin perjuicio derechos cónyuge sobreviviente, José Bartlelemier. Practicaré inventario solemne 12 presente, 16 horas.— Secretario. (55) 7, 9 y 10-12 P.

JUZGADO CIVIL SAN MIGUEL concedió posesión efectiva herencia intestada Clemente Andrade Rogel a hijos Edgardo, Clemente y Amelia Andrade Merchant, sin perjuicio derechos cónyuge sobreviviente, Amelia Merchant Mora.— Secretario. (55) 7, 9 y 10-12 P.

QUINTO JUZGADO CIVIL MAYOR Cuantía concedió posesión efectiva herencia intestada de Miguel Rafael Rahil Pardo a Cherry José Miguel Rahil Varela, sin perjuicio derechos cónyuge, Margarita Varela González.— Secretario. (55) 7, 9 y 10-12 P.

PRIMER JUZGADO CIVIL, RESOLUCIÓN cinco diciembre presente año concedió, con beneficio inventario, posesión efectiva herencia intestada Héctor René Olivares Hernández a Jorge y René Olivares Silva, sin perjuicio derechos cónyuge sobreviviente María Raquel Silva Figueroa. Practicaré inventario solemne 11 diciembre presente año, 11 horas, en mi oficina, Bandera 342.— El secretario. (55) 7, 9 y 10-12 P.

SEGUNDO JUZGADO CIVIL CONCEDIÓ posesión efectiva ... de inventario, herencia intestada quedadas al fallecimiento Carlos Alberto Ríos Jiménez y doña Violeta Estay a hijos Carlos Roberto, Aurora Mercedes, Guillermo Jesús, Eduardo Jorge, Manuel Enrique, Sergio Carlos, Hugo Mario y Laura Erminia Ríos Estay. Practicaré. Secretaría Juzgado, 12 del presente, 10 horas, inventario solemne.— Secretario. (55) 11-12 P.

55) —JUDICIALES y LEGALES

SEGUNDO JUZGADO CIVIL CONCEDIÓ posesión efectiva Olga Adelaida Romo Silva, a su hijo legítimo Sergio Vera Romo, sin perjuicio derechos cónyuge sobreviviente, don Salvador Solano Mora López. Tramitase ley 5.427. (55) 10-12 P.

TERCER JUZGADO CIVIL, RESOLUCIÓN cinco presente, autos 3333-56 nulidad matrimonio, ordenose notificar avisos "La Nación", "El Debate", sentencia 24 octubre último declaró nulo matrimonio celebrado 11 enero 1934, Circunscripción Costa N.o 3, Arauco, inscripción N.o 9, entre don Salvador Bahamondes Navarrete y doña Eduvina del Carmen Luvello, incompetencia Oficial, los casó. Ordenó consulta Ilmma. Corte Apelaciones.— Garbarini, Fernández. Consecuencia efectos legales sentencia demandada doña Eduvina del Carmen Luvello.— Fernández.— Secretario. (55) 7, 9 y 10-12 P.

QUIEBRA RALPH CHARNEY Y CIA. Ltda.— Por resolución de 25 de octubre de 1957, del Quinto Juzgado Civil de Mayor Cuantía de Santiago, fue declarada en quiebra la Sociedad Ralph Chafoey & Cía. Ltda., representada por don Ralph L. Charney Schwartz, Harold B. Charney Pincus y Herbert Charney Pincus, domiciliada en Agustinas 1180, oficina 4?? a 420, comp... Las personas que tengan bienes o papeles pertenecientes al fallido, deben entregarlos dentro de tercero día, al Síndico de Santiago, bajo pena de ser tenidos por encubridores o cómplices de la quiebra. Adviértese a público que no debe hacer pagos ni entregas de mercaderías al fallido, bajo pena de nulidad de los mismos. Los acreedores residentes en Chile deben verificar sus créditos y preferencias dentro de 30 días, bajo apercibimiento legal. Las notificaciones por avisos se harán en "La Nación".— El secretario. (55) 4, 5, 6, 7 y 9-12 P.

PRIMER JUZGADO CIVIL, RESOLUCIÓN cuatro octubre 1954, concedió posesión efectiva herencia intestada Enrique Ibáñez Cornejo a Guilda Enriqueta, Sergio Enrique y María Luisa Ibáñez Muñoz, sin perjuicio derechos cónyuge sobreviviente, Celmira Muñoz. Practicaré inventario 12 diciembre presente año, 11 horas, en mi oficina, Bandera 342.— El secretario. (55) 10-12 P.

NOTIFICACION.— QUINTO JUZGADO Civil Mayor Cuantía, Santiago, expediente 56362, presentose Elisa Misán viuda Alvarez, labores; María Cristina Alvarez de la Fuente, labores; Teresa Alvarez de Mikulcik, labores, casada Francisco Mikulcik, industrial, y Roberto Alvarez de la Fuente, apoyando peticiones sus esposas todos domiciliados en Coronel Godoy, demandando a Antonieta Azócar Arellano y esposo, don Augusto Torres Momberg, abogados, Pedro León Ugalde 1492, fin decretase resolución incumplimiento pago precio pactado contratos cesión derechos hereditarios propiedad ubicada Coronel Godoy 077, único bien hereditario, según inventario y cancelación inscripciones 17642 y 17847, Registro Propiedades Santiago, 1954; además, pago de indemnizaciones, perjuicios y costas presente juicio, hasta cumplimiento. Juzgado proveyó: A lo principal, por interpuesta demanda, traslado; primer otrosí, por acompañado, citación; segundo, téngase presente. Posteriormente, Juzgado proveyó: Santiago, 27 noviembre 1957.— A lo principal, como se pide, practíquense notificaciones cuatro avisos extractados por secretario publicaránse diarios "La Nación", "El Debate" y correspondiente, "Diario Oficial".— Ramírez.— Manterola.— Consecuencia notifico Antonieta Azócar Arellano y Augusto Torres Momberg, traslado demanda juicio ordinario y providencias señaladas.— Manterola, secretario. (55) 10-12 P.

QUINTO JUZGADO CIVIL MAYOR Cuantía, concedió posesión efectiva herencia intestada de Luis Armando Raab Cortés a Armando Raab Royer y Rebeca Cortés Corvalán.— Secretario. (55) 11-12 P.

QUINTO JUZGADO CIVIL MAYOR Cuantía concedió posesión efectiva herencia intestada de Manuel Armando Alcayaga Alcayaga, a Juan Daniel y Manuel Armando Alcayaga Méndez, sin perjuicio derechos cónyuge, Berta Lina Méndez Jiménez. Inventario solemne practicaré 12 actual, 10 horas.— Secretario. (55) 11-12 P.

SEGUNDO JUZGADO CIVIL CONCEDIÓ a Heinz Chaskel Weinstock y a Margot Weinstock, posesión efectiva herencia testamentaria de don Isidor Chaskel Salomon. (55) 11-12 P.

SEGUNDO JUZGADO CONCEDIO POSESION efectiva Julia Petronila Matehius Maldonado a Victoria Mirna, Elsa Sonia, Alberto Raúl y Julio Enrique Pizarro Maldonado, sin perjuicio derechos cónyuge sobreviviente, Raúl Pizarro Gutierrez. Tramítase ley 5.427. (55) 10-12 P.

SEGUNDO JUZGADO CIVIL CONCEDIÓ a Manuel Rafael y Claudio Corvalán Morales, posesión efectiva herencia intestada quedada fallecimiento Laura Morales Morales, sin perjuicio derechos cónyuge sobreviviente, Rafael Corvalán Tello. (55) 11-12 P.

55) JUDICIALES y LEGALES

SEGUNDO JUZGADO CIVIL CONCEDIÓ, con beneficio inventario, a Soledad Medina Rivera y Evangelina Medina Crespo, posesión efectiva de don Benjamín Medina Moya, sin perjuicio derechos cónyuge, doña María Rivera Osorio. Inventario solemne practicaré mi oficina, el quince actual, diez horas.— Secretaría. (55) 11-12 P.

POR RESOLUCION QUINTO JUZGADO Civil de Mayor Cuantía de Santiago, don Manuel Sepúlveda Godoy, Avenida El Salto 2185, no tiene la libre administración de sus bienes. (55) 11-12 P.

PRIMER JUZGADO CIVIL, RESOLUCIÓN diez diciembre presente año concedió posesión efectiva herencia intestada Domingo Martínez, notario a Soledad, Matilde Isabel, Domingo, Regina de Jesús, Sofía y Fernando Martínez Ladrón de Guevara, sin perjuicio derechos cónyuge sobreviviente, Soledad Ladrón de Guevara Sánchez.— El secretario. (55) 7, 9 y 10-12 P.

4) MAQUINARIAS Y MOTORES

MOTOR marino fuera de borda para deporte y pesca, 15 HP., poco uso, vendo en $ 180.000 contado. San Isidro 91, tercer piso, departamento C., teléfono 36338. (64) 9-12 P.

56) NEGOCIOS VENDEN

VENDO acreditada fábrica de bordados en ropa de cama y mantelería, trabajando con personal seleccionado. Ventas por mayor y menor; clientela formada para toda la producción, con cuota de Yarur. Verla y tratar sólo interesados, San Diego 837, local 27, lado Cine Sur. (56) 9-12 P.

56) NEGOCIOS VENDEN

POR NO PODER atender, vendo o arriendo antigua bodega frutos del país. Domicilio Santa María 385. (56) 9-12 P.

79) OCUPACIONES OFRECEN

NECESITO ayudantas vestoneras (os), sepan embolsillar, ojalar y hacer mangas. Población J. A. Ríos N.o 2, Longitudinal 3, N.o 517. (79) 9-12 P.

MAYORDOMO de campo, recomendado, no más 50 años, liviano, poca familia, competente maquinaria agrícola, pastereo, riego, chacarería, etc. necesita de inmediate fundo próximo Santiago, con micro a la puerta. Casilla 1083. (79) 9-12 P.

NECESITO matrimonio solo para casa particular extranjera en la costa. Ella debe ser excelente cocinera; el mozo-conserje. Preferiríase animales matrimonio; deben reunir condiciones y hayan trabajado juntos en casas particulares. Muy buen sueldo. Con carnet, libretas de Civil y Seguro al día. Presidente Errázuriz 4125, de 3 a 4 horas, menos sábado. Troles Golf. (79) 9-12 P.

94) REMATES

REMATE CASIMIRES. ORDEN Alfredo Gutiérrez, en Ahumada 10, del 9 al 14 diciembre, de 12 a 13 y de 19 horas adelante.— Germán Geell, martillero público. (94) 14-12 P.

REMATE CASIMIRES. ORDEN Antonio Cerussi, en Bandera 665, del 9 al 14 diciembre, de 11 a 13 y de 17 horas adelante.— Germán Geell, Manuel Montero, martilleros públicos. (94) 14-12 P.

REMATE JUDICIAL.— ANTE JUEZ Séptimo Juzgado Civil de Menor Cuantía de Santiago, Bandera 385, 2.o piso, se subastará el día 19 de diciembre, a las 10 horas, el sitio N.o 30, del sector "Q", de la chacra Santa Julia, de la comuna de La Florida, departamento de Santiago. Superficie aproximada, 1.000 metros cuadrados. Mínimum $ 140.000. Facilidades de pago. Demás bases y antecedentes consultarlos en expediente caratulado "Banco Sud Americano con Urria, Francisco".— Secretaría. (94) 4, 6, 9 y 14-12 P.

REMATE JUDICIAL.— ANTE JUEZ Septimo Juzgado Civil de Menor Cuantía de Santiago, Bandera 385, 2.o piso, se subastará el día 19 de diciembre, a las 10 horas, el sitio N.o 6, del sector "T", de la chacra Santa Julia, de la comuna de La Florida, departamento de Santiago. Superficie aproximada, 1.000 metros cuadrados. Mínimum $ 140.000. Facilidades de pago. Demás bases y antecedentes consultarlos en expediente caratulado "Banco Sud Americano con Padilla, Victoria".— Secretaría. (94) 4, 6, 9, 14-12 P.

95) RESIDENCIALES

PIEZAS, pensión, Recibo pasajeros Huérfanos 1393. (95) 3-6-58 P.

97) SASTRERIA

CASIMIRES desde $ 1.150 el metro. Depósito directo de fábricas Casa Salazar, Avenida Bernardo O'Higgins 2783, esquina Libertad. (97) H O C.

SASTRERIA Salazar, caballeros niños, extenso surtido corte elegante. Precios incompatibles. Avenida Bernardo O'Higgins 2783 esquina Libertad. (97) H O C.

GUIA DEL ESPECTADOR

TEATROS

ANTONIO VARAS.— Descanso.

CAMILO HENRIQUEZ. — Teatro Nacional. Comedia para ascaso.

CAUPOLICAN.— R.: El Nilo en llamas. Testimonio fatal.

CONSUELO.— Compañía de Revista. Pecaminosa.

IMPERIAL.— Compañía de Revista. Pepita.

MAGIC.— V. y N.: Amor a la fuerza.

OPERA.— Compañía de Revistas. Don Bum.

PETIT REX.— V. N.: Contigo, y vicio.

REX.— Noche, 22.15: El presidente.

TALIA.— Descanso.

CINES

ALAMEDA.— M. V. y N.: Cia. Luis Grau en "Entre Dios y el diablo".

ALCAZAR.— Beneficio del personal. R. 14.30 horas.— Circo Chaplin. El apaleado y El mar.

ALMAGRO.— R.: Encuentro con la muerte. Affaire en Monte Carlo y El asesinato.

ARTISTICO.— R.: Quinto Festival de Carcajadas. Noche, 22.30: Hermano Max.

AMERICA.— R.: El tren expreso. Contrabando de mujeres y Mala conducta.

ARAUCO.— R.: Rebelde sin causa y Indios y Agregados.

APOLO.— R.: El caso de Winslow. La vida comienza mañana y Sobre la tierra y Not.

AYUN.— M. V. y N.: Herencia de un moribundo.

BELINDA MATTA.— R. Popular: Houdini. La Sirena se enamora. Magnolia.

BANDERA.— M. S. V. y N.: Pasiones de mis amores.

BARACEDA.— R.: Horizontes prometidos y La leyenda del Inca.

BELMONTANO.— R.: Pasión prisionera y El valor de un cobarde.

BLANCO ENCALADA.— R.: La cara de la muerte. La danza inmortal y La segunda mujer.

BRASIL.— R.: Arenas del desierto. Pistolas de la carretera.

CAPITOL.— R.: Ataque Besos de fuego y El hombre indestructible.

CARRERA.— R.: Batallón mexicano. Pancho López y Noticiario.

CALIFORNIA.— M. V. y N.: Sangre en esta tierra y Noticiario.

CENTRAL.— 15, 18.45 y 22 horas: Invasión en primavera.

CERVANTES.— 15, 18, 20.15 y 22 horas: Todos somos inquilinos.

CINELANDIA.— R.: Marcelino, pan y vino. Noticiarios y Sinopsis.

CITY.— R.: El hombre increíble y Cartas.

COLIN SUR.— R.: La ley del brazo fuerte y arena.

COLISEO.— R.: Fotógrafo por accidente y Los ilos de Barba Azul.

CONTINENTAL.— R.: El vagabundo. Noticiarios y Sinopsis.

CUEVA DE SEÑORAS.— R. 14 horas: Los sentenciados y Agregados.

CHILE.— R.: Rapsodia. Besos de fuego y Horas desesperadas.

CHILENA.— French Cancán y Agregados.

DORAL.— V. y N.: La vuelta al mundo en 80 días.

DIANA.— 18 y 21.30 horas: Secretos de Toko-Ri y Sol culpable.

DEL GOLF.— 18 y 21.30 horas: Ansias de venganza y La abeja reina.

EL SALTO.— R.: La locura del juego. Mas vivo que muerto y Duelo contra la banca.

ESMERALDA.— R.: Mambo. La Bomba y Evadido.

ESTRELLA.— R.: La hija del emperador.

GRAN AVENIDA.— R.: Ay, Jalisco no te rajes. Testimonio fatal. La ciudad de Cammila y Noticiarios.

HOLLYWOOD.— R.: El capitán Fantasma y El último chinaco.

IMPERIO.— M. S. V. y N.: Representación.

IMPERIAL CINEMA.— R.: Acorazado de ayer. El médico de las locas y Diez leguas y Agregados.

INGLES.— 13 15.30 19 y 22 horas: Puerta de Arco y Agregados.

LAUTARO.— R.: Rififi entre los hombres. El bruto y Fronteras sin ley.

LA PALMILLA.— R.: Cena trágica. Tierra nevada. El señor del bosque y La carga de los lanceros.

LAS LILAS.— V. y N.: Alas de águila y Noticiario.

LIDO.— R.: Rififi entre los hombres. El bruto y Bambalinas.

LIBERTAD.— R.: Los ilos de Barba Azul. Fotógrafo por accidente. La Faraona y Not.

LO CASTILLO.— V. y N.: Entre la espada y la pared.

LO FRANCO.— R.: Mombaza Gangster en fuga y Godzilla.

LUX.— R.: El hombre que nunca existió y Noticiarios.

MARCONI.— R.: Regreso de la eternidad. Mi novia tiene un millón.

METRO.— M. V. y N.: Sangre sobre la tierra y Noticiarios.

MIAMI.— R.: Indios salvajes y Noticiario.

MINERVA.— R.: La casa del sol naciente y Asesinato a la orden.

MIRAFLORES.— R.: Santo al infierno. Nace una estrella y Agreg.

MISTRAL.— R.: Mercado de abasto. La pasión desnuda y La loba.

MONUMENTAL.— R.: Besos de fuego. El siete leguas. No me platiquen más y Serial.

MODERNO.— R.: El bruto. Tu vida por la mía y Frontera siniestra.

NACIONAL.— R.: Camino de perdición. Serás mi marido y Affaire en Montecarlo.

NORMANDIE.— R. 14.30 horas: Cuerda de acero. Historia íntima de una mujer.

NOVEDADES.— R.: Bajo le cielo de abril. De lejos viene el amor y La heredera.

O'HIGGINS.— R.: Mercado de abasto. El cerco de fuego y Aguila negra.

PACIFICO.— M. V. y N.: Deshojando la margarita.

PRAT.— R.: El águila de dos cabezas. Mi mujer es un ángel y Cadenas de rocas.

PALACE OVALLE.— R.: Rififi entre los hombres. Frontera siniestra y Tu vida por la mía.

PLAZA.— M. S. V. y N.: Las hazañas del Cabo Asch.

PEDRO DE VALDIVIA.— 18, 21.30 horas: Fuga en Birmania y La insoportable.

PORTUGAL.— R.: Hampones de Chicago. Evadido y Mambo.

REAL.— M. y V.: Baile en la ópera. Not. y Sinop. Noche, Premiere: El mar no perdona y Agregados.

RECOLETA.— R.: Horas desesperadas. Sueño negro y Rapsodia.

REGINA.— 15, 18 y 21.30 horas: 20.000 leguas de viaje submarino y Linda y peligrosa.

REPUBLICA.— R.: Fusileros de Bengala y Falso orgullo.

REX.— M. V. y N.: Fuego en sus labios.

RITZ.— R. 15 horas: Crimen en las calles.

RIALTO.— R.: Rescate y Conspiración de silencio.

RIVIERA.— R.: En manos del destino y El tercer tiro.

ROXY.— R.: Demonios del cielo y Agregados.

ROMA.— R.: Batallón mexicano y Pancho López.

SAN ANTONIO.— R.: Melodía interrumpida.

SAN LUCIA.— 14, 16, 18.45 y 22 horas: Represalia.

SANTIAGO.— R.: Rapto al sol.

SAN MIGUEL.— R.: La ciudad del vicio. Rapsodia y Ataque.

SAN MARTIN.— R.: Un traje blanco para mi Primera Comunión y Noticiarios.

SAO PAULO.— R.: La llave del Paraíso. Documental ruso sobre el Sputnik.

SANTA ROSA.— R.: Los tres bohemios. El bufón del rey y Tu vida por la mía.

SEPTIEMBRE.— R.: La venganza del muerto y Los asesinos.

SELECTA.— R.: El abuelo. Antro de ladrones y Sentenciado a dos vidas.

TIVOLI.— R.: El alba del gran día y Noticiarios.

TOESCA.— R.: Napoleón y Agregados.

VALENCIA.— R.: Horas desesperadas. Arenas del desierto y La ciudad del vicio.

VERDI.— R.: El tesoro de los montes y El hombre del destino.

WINDSOR.— M. V. y N.: Jirones de una honra.

YORK.— R.: El cielo fue testigo y Agregados.

CINES COMUNALES

MUNICIPAL (de San Bernardo).— R.: La adúltera. Lola la piconera.

NACIONAL (de Puente Alto).— R.: Prófugo de amor y Caídos del infierno.

PALERMO (de Puente Alto).— R.: Caídos del infierno y Angeles con espuelas.

CINE SANTIAGO.— M. V. y N.: El rehén. Wanda y La pecadora.

CERVANTES (de San Antonio).— R.: Tierra de faraones. Moby Dick y Noticiarios.

Despedirán a los colegas.—

Los artistas que forman el aplaudido dúo Rey-Silva, que tantos aplausos vienen cosechando entre nuestro público con sus canciones impregnadas de auténtica y sabrosa chilenidad, han sido los primeros en inscribirse en la lista de conocidas figuras de la radio y el teatro que el próximo domingo se darán cita en el Teatro Caupolicán para despedir a los nofables músicos y humoristas chilenos "Los Caporales", que en breve se alejarán del país, contratados por una agencia internacional de espectáculos para realizar una jira por distintos países del Pacífico y del Caribe. A este festival, que promete alcanzar lúcidos contornos, dadas las generales simpatías de que gozan los homenajeados, asistirán, prestando su concurso artístico, Virginia Day, Marlene Carriere, Lucy Arias, Romilio Romo, el trío argentino formado por Lo Dolores, El Cimarrón y El Sureño, Pepe Harold, Eduardo Samson, Arturo Millán, la Orquesta de Willy Villarroel y muchos otros artistas.

PLAZA (de Puente Alto).— R.: Gigante. Agregados y Sinopsis.

TALAGANTE.— R. a las 18 horas: La rosa tatuada. Pistas cruzadas y Sinopsis.

Funciones populares habrá mañana en el Antonio Varas y en el Talía

Siguiendo la costumbre de los martes, mañana, el Teatro Experimental de la Universidad de Chile le ofrecerá funciones populares en el Antonio Varas y Talía, con sus dos recientes y exitosos estrenos: "Seis personajes en busca de autor", de Luigi Pirandello, y "Las Pescaulas", de Isidora Aguirre. Durante todo el día de hoy atenderá la boletería del Antonio Varas las solicitudes de entradas para "Seis personajes". En la boletería del Teatro SATCH podrán adquirirse las correspondientes a "Las Pescaulas".

FILM "EL VAGABUNDO" HOY EN EL CONTINENTAL

La mejor película de Tin-Tan, junto a su carnal Marcelo, es la que empieza a exhibirse desde hoy en el cine Continental. Nos referimos a "El vagabundo", una de las cintas de mayor mérito del bufo mexicano que Pel Mex se complace en ofrecerla como otra de sus grandes éxitos para la programación de fin de año. Tin-Tan se nos presenta en este film tan humano, dramático y emocionante, como actor de mil caras en situaciones de buen humor.

FOLKLORISTAS CITAN A SUS SOCIOS A REUNION

El Sindicato de Folkloristas y Guitarristas de Chile cita a sus socios a una reunión general extraordinaria, que se llevará a efecto el martes 16 de diciembre, en Radio del Pacífico, a las 17 horas. En ella se procederá a la elección de la Comisión Directiva, por lo cual se espera que asistan todos los miembros.

"EL PRESTAMISTA" SIGUE CON EXITO EN EL SATCH

El reestreno de "El prestamista" ha significado, como se esperaba, un nuevo éxito. El trabajo de Raúl Montenegro ha sido recibido con grandes aplausos. Su labor, caracterizando a los cuatro personajes de esta pieza nacional de Fernando Josseau, se puede considerar como única en el teatro nacional, lo que explica el éxito de sus representaciones tanto en Chile como en el extranjero, y los numerosos premios que ha obtenido.

"El prestamista" seguirá exhibiéndose todos los días de la presente semana, pero sólo en función nocturna, a las 22 horas, en el Teatro SATCH.

Las que se anuncian

"EL PANADERO DE VALORGUE".— Producción de la Fox con el popular astro francés Fernandel. Se anuncia para mañana en el ecran del Windsor. Este film, de hondo contenido dramático, muestra a Fernandel en una de sus creaciones más acabadas.

"EL MAR NO PERDONA".— La Columbia anuncia para mañana, en la pantalla del Real, este film de suspenso, protagonizado por Tyrone Power, Mai Zetterling y Lloyd Nolan.

"LOS VALIENTES TAMBIEN HUYEN".— Walt Disney nos anuncia para mañana en los cines Santa Lucía y Huelén, esta historia de espionaje de la guerra civil de los Estados Unidos.

"VENCIENDO AL MIEDO".— La Paramount anuncia como próximo estreno en el Rex, este dramático film que relata la historia de un famoso jugador de "Las Medias Rojas de Boston". Esta película, filmada en vistavisión, es protagonizada por Tony Perkins.

"ALGO QUE RECORDAR".— Debora Kerr y Gary Grant encabezan el reparto de la producción del sello Fox "Algo que recordar", que se anuncia para el miércoles en el cine Astor.

"TRIUNFOS DE JUVENTUD".— Margaret O'Brien vuelve a aparecer en la pantalla, ahora en una de las películas de mayor intensidad romántica y juvenil. Se trata de "Triunfos de juventud", que desde el lunes 16 se exhibirá en el rotativo Victoria.

"AQUI ESTAN LOS AGUILAR".— "Aquí están los Aguilar" ha sido considerada como la mejor película que Pel Mex ha programado para el cine Santiago en este fin de año. Filmada en Eastman color, y con un argumento de los llamados histéricos en el cine azteca, ocupará la pantalla del popular cine Santiago, protagonizada por los hermanos Toni y Luis Aguilar, junto a Rosa de Castilla y Lucy Gallardo.

"BAJO LAS OLAS".— Los heroicos torpedos humanos se inmortalizan en la producción extraordinaria "Bajo las olas", cuyas copias envió J. A. Rank desde Inglaterra para ser estrenada en el cine Bandera de nuestra ciudad. La hazaña naval más asombrosa de la historia ha sido llevada con toda propiedad al cinema.

"EL LEON AFRICANO".— Del corazón de Africa nos llega ahora la película "El león africano", producida por Walt Disney en tecnicolor. Tres años duró la filmación de esta cinta.

En San Fernando hoy, Curicó y Talca nuevo Circo Las Aguilas Humanas 1957

A las 21.45 horas de hoy lunes 9, debuta en San Fernando el Nuevo Circo Las Aguilas Humanas 1957, que obtiene resonante éxito en su jira anual por las provincias chilenas. Mañana martes 10, brindará dos últimas funciones de despedida en San Fernando.

A continuación visitarán Curicó, el miércoles 11 y jueves 2; viernes 13, sábado 14 y domingo 15, en Talca; lunes 16, única función cancha Tricolor en San Javier; martes 17 y miércoles 18 en Linares y el viernes 20 comienza la temporada en Concepción que finaliza el 31 de diciembre, visitando a continuación Tomé, Lota, Coronel, Penco, Temuco, Osorno, Puerto Montt y Chillán.

"Tres miradas a la calle" exhibe hoy el Teatro Santiago en premiere

Hoy se exhibe en premiére la película chilena, "Tres miradas a la calle", considerada como la cinta nacional de mayor interés, que ha producido nuestra incipiente industria cinematográfica. Naum Kramarenco, es su director y productor, y es distribuida por Europa Films. Orietta Escamez, Marcelo Gaete y Rubén de Lorena, son sus tres principales protagonistas contando además, con escogidos elementos de radio y teatro, en el reparto artístico. Esta cinta de innegable méritos será estrenada oficialmente mañana martes.

O. ESCAMEZ

ASAMBLEA HACE HOY EL SINDICATO DE ACTORES

El Sindicato Profesional de Actores Teatrales de Chile cita a sus miembros a asamblea ordinaria, que se llevará a efecto hoy, a las 15 horas, en su sede social de San Diego 246, cuarto piso (edificio SATCH).

El sindicato encarece la asistencia, por haber importantes asuntos que tratar.

NOTICIARIO RUSO LLEGA HOY AL CINE SAO PAULO

Aunque sólo tiene 20 minutos de duración, el documental que estrena hoy el cine Sao Paulo está llamado a despertar enorme interés público. Se trata de la primera filmación soviética sobre el Sputnik II, con los antecedentes de la hazaña, con opiniones de científicos rusos, con la preparación de "Laika" para los vuelos interplanetarios y los gráficos descriptivos del recorrido del satélite.

Este noticiario va en programa con la reposición de la película de Alec Guiness, "Las llaves del Paraíso".

CINE

"PAN, AMOR... Y SOFIA".— Hoy se empezará a exhibir en el cine Victoria la comedia italiana "Pan, amor... y Sofía", donde reaparece la bella estrella Sofía Loren y Vittorio de Sicca.

"EL HOMBRE QUE NUNCA EXISTIO".— Un estreno Fox se efectuará hoy en el cine Lux. Nos referimos a "El hombre que nunca existió", una idea fantástica y bárbara, un engaño ingenioso y atrevido como ningún otro en la historia militar, un caso singular que asombró al mundo entero, sólo ahora ha podido ser llevado a la pantalla.

"MARCELINO, PAN Y VINO".— "Marcelino, pan y vino", el laureado film del cine español, sigue triunfando en la cartelera del Cinelandia. En esta cinta, Pablito Calvo, el niño prodigio, tiene una actuación que le valió un premio especial en el Festival de Cannes.

"UN TRAJE BLANCO".— "Un traje blanco" consiguió una segunda semana en la cartelera del rotativo San Martín. Miguelito Gil, la nueva revelación del cine español, de categoría a este film que recomendamos a todos los niños.

HOY · San Martín
FONO 35357 · ROT. DE 12.45 A 24 HRS.
2a. Semana de éxito
LA PELICULA PLETORICA DE EMOCIONES.-
"Un traje blanco" con MIGUELITO GIL
SINOPSIS Y AGREGADOS
DISTRIB. "SOFILMS" (MENORES)

HOY · MARCONI FONO 42867 ROT. DE 2 P.M.
¡ESTRENOS EXCLUSIVOS!
ROBERT RYAN · ANITA EKBERG · ROD STEIGER
"RECRESO de la ETERNIDAD"
ADEMAS:
"MI NOVIA TIENE UN MILLON"
SINOPSIS Y AGREGADOS
CINES UNIDOS

CIA. NACIONAL DE TEATROS
Mañana CENTRAL
¡UN FILM MARAVILLOSO Y ESPECIAL!
WILLIAM HOLDEN
"AL BORDE DEL INFIERNO"
TECHNICOLOR y WARNERSCOPE
con LLOYD NOLAN · VIRGINIA LEITH · CHARLES McGRAW

¡SU EXITO NO ES UNA CASUALIDAD!
Véalos ahora desde HOY
en el VICTORIA FUNCIONES ROTATIVAS
SOFIA LOREN
PAN, AMOR Y... ¡SOFIA!
CON LA SENSUALIDAD DE LA MUJER MAS ATRACTIVA.
con VITTORIO DE SICA · LEA PADOVANI · ANTONIO CIFARIELLO
FILMADA EN CINEMASCOPE COLOR POR TECHNICOLOR
DIST. EUROPA FILM SAN ANTONIO 374 FONO 50948 9

HOY CONTINENTAL
ROTATIVO DESDE LAS 2 P.M.
Usted SE HA REIDO MUCHO CON TIN-TAN, PERO... ¡NO LO HA VISTO TODAVIA COMO ARTISTA DE CIRCO!
DOMADOR... MAROMERO... TRAPECISTA... ¡Y HOSPITALIZADO!
TIN-TAN en El VAGABUNDO
con AURORA SEGURA y LEONOR LLAUSAS
PRODUCCIONES MIER Y BROOKS

Mañana STA. LUCIA 2-4-6.45 y 10 P.M. HUELEN 2.45-5.15-7.30 y 10.15 CIRCUITO de TEATROS
Walt Disney presenta
HEROE contra HEROE EN UNA NOTABLE Y VERIDICA HISTORIA DE SAGAZ ESPIONAJE...
CINEMASCOPE
LOS VALIENTES TAMBIEN HUYEN
con FESS PARKER · JEFF HUNTER
RKO RADIO
Walt Disney "Hombres contra el Artico"
TECHNICOLOR

TEATRO DE ENSAYO
comedia para ASESINOS
CAMILO PEREZ DE ARCE
Hoy, 7 P. M., POPULAR
MAÑANA DESCANSO
ULTIMA SEMANA
CAMILO HENRIQUEZ - 88959

MUEBLES DE CUERO
CHIPPENDALE, CHESTERFIELD, MODERNOS, etc.
AMPLIAS FACILIDADES DE PAGO
NICANOR MARTICORENA
Moneda 778

GRANDES EXITOS EN EL SALON AUDITORIUM DE CB. 114
MORANDE 25
A LAS 21 HORAS
RADIOTANDA
el programa más cómico de la radiotelefonía, con La Desiderio y Adolfo Yanquelevich
HECTOR CASAS
el Tenor de América canta con la gran orquesta de Radio Corporación, dirigida por Pedro Mesías
LA HUAMBALY
orquesta espectáculo cuyo ritmo conquista a la juventud
Entrada $ 100.-

MAÑANA ESTRENO SANTIAGO HOY NOCHE PREMIERE (10.30 P.M.)
CONT. DE 13.15 A 24 HORAS
TRES PERSONAJES DE LA CALLE, HUMANOS, AUTENTICOS COMO LOS LUGARES DONDE SE FILMO
UNA PELICULA CHILENA en el estilo y calidad del buen cine.
(MENORES)
"PROCINE" presenta a: Orietta ESCAMEZ · Rubens De LORENA · Marcelo GAETE · CARLOS MORRIS · FRANKLIN CAICEDO · PANCHO HUERTA · MARILU MARTIN en
DISTRIB. "EUROPA FILM" SAN ANTONIO 374 FONO 50948 9
"TRES MIRADAS A LA CALLE"
UN NUEVO RUMBO EN EL CINE CHILENO. NUESTRAS CALLES Y NUESTRA GENTE EN UNA PELICULA LLENA DE VIDA Y EMOCIONES.
PRODUCCION-ARGUMENTO-DIRECCION: NAUM KRAMARENCO

TEATRO SATCH F. 89350 HOY NOCHE 22.15
"EL PRESTAMISTA"
SOLAMENTE POR 15 DIAS EL EXITO TEATRAL ANTES DE VIAJAR A MEXICO
AUTOR FERNANDO JOSEAU - ACTOR RAUL MONTENEGRO
SABADOS Y DOMINGOS, TARDE Y NOCHE

Hoy · CINELANDIA ROTATIVO DE 1 A 12 P.M.
2a. Semana
¡TODOS QUIEREN VOLVER A VERLA!
Pablito Calvo en "MARCELINO PAN y VINO"
(MENORES)
DISTRIBUYE: "INTERNACIONAL FILMS"

MAÑANA REAL 3.30 · 6.45 y 10 P.M. (SOLO MAYORES)
DESPUES DE LA TRAGEDIA, 26 SOBREVIVIENTES EN UN BOTE DONDE SOLO CABIAN DOCE, VIVIERON LA MAS TERRIBLE ODISEA EN SU AFAN DE CONSERVAR LA VIDA.
TYRONE POWER · MAI ZETTERLING · LLOYD NOLAN
"EL MAR NO PERDONA" (ABANDON SHIP)
HOY NOCHE 10 P.M. PREMIERE DE LA ASOCIACION CRISTIANA DE JOVENES (YMCA)

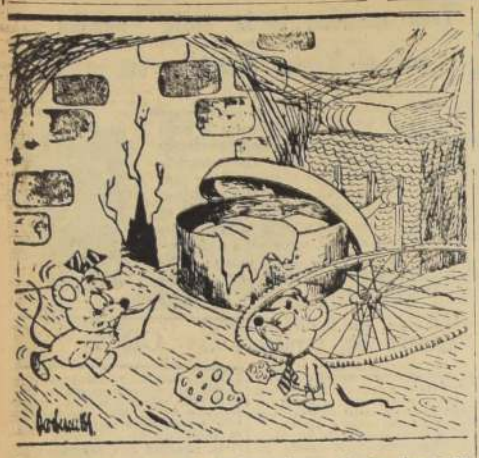

"El costo de la vida está por las nubes, y tú solo piensas en comer...".

EL ANAQUEL de ALSINO.

"LAS ANDANZAS DE PEPITA CANELA", por Silvia Moore. Portada e ilustraciones de Mónica Lihn. Biblioteca Infantil, Serie Azul, 110 páginas, Zig-Zag, 1957.

ESTE BREVE LIBRO, compuesto de once capítulos narrativos en verso, parece continuar un volumen anterior de la misma dimensión, en que hace acto de presencia "Panchito Pechito Pecoso". Es de suponer que, cuando se escribe en verso, hay que hacer poesía. El tono poético es difícil, sobre todo si se quiere narrar a través de éste o aquel metro. No hay que estimar en "Las Andanzas de Pepita Canela" a la poetisa Silvia Moore. Este es un amable libro para niños, narrado en verso. De repente, salían en él las imágenes graciosas, llenas de una fuerza sutil que hace llevadero el relato. El cuento —que lo es— nos habla de simples y, a la vez, prodigiosas aventuras: "Tenía su reino Pepita Canela, muñecas, payasos y un oso de felpa". No sólo estos personajes son su reino. Hay muchos más, y bastante prodigiosos, nacidos de los lares de la fantasía. Pepita Canela, la heroína, junto a sus héroes, da vida a una historieta, si no singular, llena de movimiento imaginativo. Una atmósfera muy propicia, como un parque pleno de verdor, para que ingresen a él, en plan de juego, todos los niños, enroblece, más allá de las palabras, este nuevo intento de Silvia Moore de entregar a la infancia un asidero de entretenimiento y solaz.

"TRASNOCHADAS", Anecdotario del Teatro y la Noche Santiaguinos, por Rafael Frontaura. 222 páginas, Zig-Zag, 1957.

AUTOR y actor teatral, periodista, bohemio, hombre disímil en fin, Rafael Frontaura nos resulta ahora un escritor humorista, que no va a la zaga de Juan Tejeda o Jorge Delano. Difiere notablemente de ellos; acaso no podría estimarsele un creador, pero sus "Trasnochadas" tienen la facultad vital de lo real, lo auténticamente real, poetizado por el soplo de magia que confiere el recuerdo. Libro que bien pudo haber sido una novela, se quedó en el "anecdotario", realizado, al parecer, sin mayores afanes estilísticos. Hay que atender, entonces, a su concepción directa: lo verídico incorporado a un cúmulo de capítulos, en su razón entera de hechos, situaciones y circunstancias en que ronda el espíritu de la bohemia. Sin embargo, hay que mirar en "Trasnochadas" sus aportes humanamente documentales, su calidad histórica, puesto que los hombres que aquí viven y se desplazan, hablan, ríen, fuman y beben, fueron y son de carne y hueso, pertenecieron y pertenecen al cuerpo entero del teatro y la noche santiaguinos. La recreación que hace de ellos Frontaura, le señala como un observador agudo y valioso.

RISAS y SONRISAS

Un automóvil atropella a un transeúnte. Teletonean a un médico, pero cuando éste llega no puede hacer otra cosa que confirmar el fallecimiento de la víctima. La muchedumbre que se agolpa lo mira con mudo reproche por su tardanza en acudir, y entonces el médico abre los brazos en señal de impotencia y dice mirando el cadáver:

—¿Pero qué más hubiera podido hacer?

Un jactancioso texano llega por la noche a Niágara Falls y en el hotel, antes de acostarse, dice varias fanfarronadas. A la mañana siguiente le llevan a ver las famosas cataratas, y alguien le dice:

—¿A qué no tienen ustedes en Texas nada como esto?

—No —se ve obligado a admitir el texano— pero tenemos un fontanero en Houston que en cosa de diez minutos acabaría con esas goteras.

AQUEL HOMBRE era tan, pero tan calavera, que dormía en el cementerio.

Un joven, deseando impresionar favorablemente a la muchacha de sus amores, la llevó a comer a un elegante restaurante.

Se acercó a la mesa el garzón, y hablando en francés, le preguntó al joven qué deseaban comer.

El muchacho, deseoso de exhibir sus conocimientos lingüísticos, respondió también en francés.

Cuando hubo terminado, el garzón le preguntó amablemente en español:

—Ahora que ya me he enterado de que la mesa es alta, la silla baja y de que son las dos de la tarde, ¿haría el favor de decirme qué quiere que le sirva?

AGENDA HOY · Santiago · MAÑANA

LEOCADIA

GUIA DE URGENCIA

ASISTENCIA PUBLICA.— Central, San Francisco 85, fono 65191; Posta N.o 2 (Maule-Chiloé), 50061; Posta N.o 3 (Campaña-Chacabuco), 51611; Posta N.o 4 (Irarrázaval - Yilleson), 43360; Posta Providencia (Manuel Montt 303), 45871; Posta San Miguel (Gran Avenida 3204), 51454; Posta La Cisterna (Esperanza 0115), fono 23, La Cisterna.

CARABINEROS. — Prefectura General, 60151; Radiopatrullas 62261.

BOMBEROS.— Santiago, 61171; La Cisterna, 166; Ñuñoa, 49052; Quinta Normal, 90114; San Miguel, 53020.

BOLETIN DEL TIEMPO

(Redactado a las 20 horas del día 8 de diciembre de 1957)

Lluvias y chubascos siguieron registrándose desde Vallenar hasta Llanquihue, los que declinaron al mediodía en el Norte Chico y en el centro, quedando la zona sur con chubascos locales. La cordillera central registró copiosas nevadas, mientras que los extremos norte y sur se mantuvieron con buen tiempo. En el territorio antártico se observaron nublados locales y parciales.

PRONOSTICO

Se espera buen tiempo general, con nublados parciales para el norte, centro y sur del país. Sin embargo, seguirán registrándose algunos chubascos durante la mañana en el sector Bío-Bío-Cautín. Para la región de los canales se espera un nuevo período de alteraciones atmosféricas.

INFORMACIONES DE SANTIAGO

Temperatura del aire (día 6).— Máxima: 18,4 grados C, a las 16 horas 30 minutos.— Mínima: 8,8 grados C, a las 4 horas.

Humedad relativa del aire (día 8).— Máxima: 89 por ciento, a las 3 horas 30 minutos.— Mínima: 51 por ciento, a las 16 horas 30 minutos.

SOL (día 9).— Sale a las 8 horas 26 minutos.— Puesta a las 19 horas 46 minutos.

LUNA (día 9).— Sale a las 21 horas 52 minutos.— Puesta a las 8 horas 45 minutos (día 10).

FASE: Cuarto menguante el día 14.

AGUA CAIDA

Última lluvia	10,7 mm.
Hasta la fecha en el presente año	309,4 mm.
Hasta esta misma fecha en el año anterior	383,2 mm.
Hasta igual fecha en año normal	352,8 mm.

TIEMPO PARA SANTIAGO

Bueno. Nubosidad parcial.

NUESTRA SRA. DE LORETO

TURNO DE FARMACIAS

Del 7 al 14 de diciembre

Contador, Independencia 2890; Santa María, Avenida México 1396; Araya Ercos, Santa María 320; Colón, Vivaceta 700; La Paz, Avenida La Paz 403; Valdiriero, Valdivieso 330; Da Franciscana, Recoleta 371; Ecuador, San Pablo 1977; Casali, Catedral 990; Plaza Garín, Plaza Garín 393; Lo Franco, Carrascal 4388; Lourdes, San Pablo 4113; Popular, Artesanía 1416; Roma, B. O'Higgins 3703; San Lázaro, Vergara 397; Ivon, San Ignacio 1195; Congreso, Sandera 502; San Diego, San Diego 888; Santa Rosa, Santa Rosa 1347; Jofré, Diez de Julio 199; Iris, Avenida Matta 403; Berna, Casablanca 2424; Sagüés, Gran Avenida 2730; Bermaco, Gran Avenida 8878; Salvador, Salvador 9; Apoquindo, Apoquindo 3518; Padig, Villagra 25; Bilbao, Avenida Bilbao 1299.

NOTA.— El artículo 61 del Reglamento de Farmacias establece que el turno nocturno es sólo para el despacho de recetas y el expendio de medicamentos de urgencia, y será atendido después de las 21 horas por la rejilla correspondiente.

por ciento, a las 16 horas 30 minutos.

SOL (día 9).— Sale a las 8 horas 26 minutos.— Puesta a las 19 horas 46 minutos.

LUNA (día 9).— Sale a las 21 horas 52 minutos.— Puesta a las 8 horas 45 minutos (día 10).

FASE: Cuarto menguante el día 14.

AGUA CAIDA

Última lluvia	10,7 mm.
Hasta la fecha en el presente año	309,4 mm.
Hasta esta misma fecha en el año anterior	383,2 mm.
Hasta igual fecha en año normal	352,8 mm.

TIEMPO PARA SANTIAGO

Bueno. Nubosidad parcial.

Greguerías

Por RAMON GOMEZ DE LA SERNA

SI SE preguntase: "¿Usted quiere ir a la tumba o a la ultratumba?", todos optarían por la ultra. ¿Entonces? Hay que cuidar el más allá.

CUANDO queda un poco descosido el botón de la luna, la aguja más alta de la catedral lo recose.

VALDEPEÑAS, agua emborrachada en su cuna.

UNOS CALCETINES nuevos vuelven a ser el primer amor de la vida.

LA SEÑAL de comenzar la ópera del gran abono no la da el director de orquesta, sino el abanico de plumas de la abonada número uno.

LAS VIOLETAS quieren ser joyas, pero se quedan en flores.

LA MIRADA de la mujer se posa en las calvas con fatalidad de mosca.

—¿Usted tiene cuenta corriente?

—Sí, en la luna.

Cuando el cisne mete la cabeza en el agua es que quiere borrar su deseo de una diosa.

Al hacer el nudo de la corbata y tirar de ella parece que queremos que nos suene la campanilla.

El mar se las pasa haciendo encaje de bolillos con la ola y la espuma.

Lo grave de las palomas es que nunca miran para abajo cuando van a hacer lo suyo.

De pronto sentimos que algo le ha tirado de las orejas al corazón.

Los fuegos artificiales cuando suben y se abren son la pasión de la noche, pero cuando se deslecan y caen son su melancolía.

Esa hoja que palpita en el árbol más que las demás es la hoja de su corazón.

¡Qué tristes son de noche las máquinas de escribir!

"¿Y qué? Le estoy haciendo un regalito sin que se de cuenta..."

"¿Se interesaría también por su retrato al óleo, caballero?"

Efemérides de hoy

9 DE DICIEMBRE

1759 — Carlos III.
1813 — O'Higgins en Talca.
1821 — El Cementerio General.
1824 — Ayacucho.
1851 — Ramón Freire.
1854 — Don Ramón Tarré.
1856 — Tratado Anglo-Marroquí.
1859 — Sierra Bullones.
1903 — El anarquista Vaillant.
1914 — Vuelta a París.
1914 — Incendio de West Orange.
1941 — Invasión de Málaca.

CARLOS III.— Con gran contento de toda la población entraba en Madrid Carlos III, quién, a pesar de ciertos detalles, sería un buen rey.

O'HIGGINS EN TALCA.— Don Bernardo O'Higgins se presenta ante la Junta de Gobierno de Talca y un numeroso público, y presta juramento como General en Jefe del Ejército. Era el fin de una disputa con los Carrera y el comienzo de otra; pues la rivalidad no terminó hasta las ejecuciones de Mendoza, triste episodio, sea quien fuere el que tuviese la razón.

EL CEMENTERIO GENERAL.— Tras larga lucha se inauguraba el Cementerio General de Santiago. Era costumbre que se enterrara a las gentes en las iglesias. Esta sana medida dio motivo a la lucha de los "cementerios laicos", durante la cual se produjeron escenas macabras.

ATAUCHO.— "Manda la batalla el general Antonio José de Sucre, que no es ningún...", así comienza el exordio de la última batalla por la Independencia de la América del Sur. Las palabras citadas iban seguidas de otras muchas, que, si bien no caben en las castigadas columnas de un diario, tuvieron el don de enardecer a los soldados de la libertad y darles la victoria tras media hora terrible a bayoneta limpia.

RAMON FREIRE.— Moría don Ramón Freire, prócer de la Independencia.

DON RAMON TURRO.— Nacía en Gerona el doctor, filólogo, publicista y filósofo catalán, don Ramón Turró.

TRATADO ANGLO-MARROQUI.— Entre Inglaterra y Marruecos, se celebraba un tratado por el que se permitía a los ingleses viajar por el país y tener consulados.

SIERRA BULLONES.— Acción de Sierra Bullones, durante la guerra en Africa, denominada del 60, tan gloriosa y tan estéril como la mayoría de las que allí se libraron.

EL ANARQUISTA VAILLANT.— El anarquista Vaillant lanza una bomba en el Parlamento de Francia (Palais Bourbón) y resultan 60 heridos.

VUELTA A PARIS.— El Gobierno de Francia volvía de Burdeos a París.

INCENDIO DE WEST ORANGE.— Se incendiaban las fábricas de Edison en West Orange. Apenas apagado el incendio comenzaba la reconstrucción.

INVASION DE MALACA.— Los japoneses iniciaban la invasión de Málaca.

Las cerezas y las frutillas, junto con deleitar paladar y vista, hacen curas portentosas

PARIS (ANSA). — Se da por seguro que fue Lúculo, aquel exquisito general romano, más célebre por el lujo de su mesa que por sus campañas contra Mitridates el Grande, quien introdujo en Roma el cerezo. Hacia el año 73 a. de J. C., en efecto, después de conquistar Gerasunte (hoy, Giresán) y de derrotar al belicoso rey del Ponto, ganado por la belleza y el agridulce sabor de la roja frutita, regresó con algunos gajos del árbol que la produce, los cuales fueron plantados en sus jardines.

Plinio el Antiguo reconoció las saludables virtudes de la cereza, antes celebradas por Galeno. Por su parte, el profesor Huchard la reputó indicada para los urémicos, a la vez que Weiss afirmaba que con la sola ingestión de 750 gramos de esa fruta se evapora el ácido úrico.

Fruta primaveral, también, la frutilla o fresa es casi una panacea. Son las más ricas en sales alcalinas, calcio, fosfatos, amén de que contienen hierro directamente asimilable y mezclado con rastros de manganeso, de donde se concluye que la sabrosa fruta puede competir con los más completos restauradores de origen farmacéutico.

El médico inglés Graves y el ilustre naturalista Linneo refirieron, por vez primera, las cualidades terapéuticas de la frutilla, cuya reputación como específico para el tratamiento del reumatismo y la gota está hoy fuera de duda. Tales virtudes se deben a los ácidos quínico y salicílico que contiene, cuya presencia fue advertida por simple casualidad, según quiere la leyenda. Se cuenta que un comerciante parisiense fue castigado porque su conserva de fresas presentaba ácido salicílico y, por lo tanto, era sospechosa de adulteración. El infortunado negociante, que preparaba por sí la confitura, se declaró dispuesto a fabricar el producto bajo fiscalización. Aceptada la prueba, apareció idéntico porcentaje de la sustancia incriminada, descubriéndose que derivaba de las frutillas, en modo irrefutable.

El caso es que Linneo, el ya nombrado sabio sueco, curaba su reumatismo dándose hartazgos de fresas, con lo que consiguió mantener alejada su dolencia por veinte años. Paolo Mantegazza, médico y difundido escritor italiano, aseguraba que consumía frutillas para combatir su estado urémico.

Conviene agregar que el azúcar de las frutillas se debe a la levulosa, especie de azúcar inocua para los diabéticos. Por último, los corpúsculos que cubren la carne de las fresas, o sean, los verdaderos frutos de la planta, atraviesan el tubo digestivo y friccionan sus paredes, como granitos de arena, excitándolas y combatiendo la atonía de sus órganos.

Pero, hay un... pero: están contraindicadas para los dispépticos, que no las toleran, suscitando urticarias o reactivando los pruritos de que padecen.

¿Olvidan aquello de que el que ríe último ríe mejor?

La United Press ha coleccionado los numerosos apodos que han salido últimamente a la circulación como consecuencia de la tardanza de los Estados Unidos en levantar su satélite artificial de la superficie de nuestro planeta. A continuación, algunos de los títulos conferidos a través del mundo:

En Japón ha pasado a ser el "chisporroteo-nik"; en México lo llaman el "inmóvil-nik", en Alemania es el "spaetnik", apodo que traducido libremente podría significar el "atrasado-nik".

Los diarios franceses, desde "Le Figaro" hasta el órgano comunista "L'Humanité" lo llaman "Pamplemousse", que es el francés equivalente a "pomelo".

Los diarios belgas emplean la misma expresión. Para los daneses es "Sprutnik", y "sprut" es un modismo danés equivalente a "borrachera".

La palabra alemana que más se aplica al satélite es "Spaetnik", pero dejando de mano la etiqueta se emplea una de dos expresiones vulgares, "Fluppnit" o "Klappnit", modismos que significan: "No funciona".

El diario de Oslo "Arbeiderbladet", usa en sus titulares la palabra: "USATELLITE", contracción de "satélite norteamericano".

Los suizos, a semejanza de los alemanes, emplean invariablemente el vocablo "Spaetnik", o sea, "atrasado-nik".

En Italia es 'La luna Bebé de USA".

En Helsinki es, asimismo, "Luna Bebé".

El diario de Zurich "Tagesanzeiger", lo llama "Luna Yanqui".

El ROSTRO del DIA

General Francisco Franco, que afronta una de las más serias crisis político-militar con el levantamiento marroquí en el territorio de Ifni, movimiento que amenaza propagarse a todo el protectorado español.

Verdad, aunque difícil de creer

VALIOSOS AUTOGRAFOS.— En reciente subasta de una de las más ricas colecciones de autógrafos celebrada en París, un manuscrito de Juan Jacobo Rousseau batió el record de precio al alcanzar una puja de 1 millones 230 mil francos. La siguió, aunque muy retrasada, una puñado de cartas de Voltaire, que llegó a ser cotizado hasta en 330.000 francos. Una sola carta de Beethoven costó 110.000 francos; una de Descartes, 40 mil, y otra del poeta Longfellow, con una corta poesía, fue adjudicada en 7.200 francos.

LONGEVOS NORTEAMERICANOS.— "Hay 5.000 centenarios en los Estados Unidos", afirmado recientemente Charles Schottland, comisario de la Administración de Seguridad Social. Trataba su informe sobre los problemas de la longevidad en los Estados Unidos, país al que Europa considera formado por generaciones jóvenes.

Palabras Cruzadas

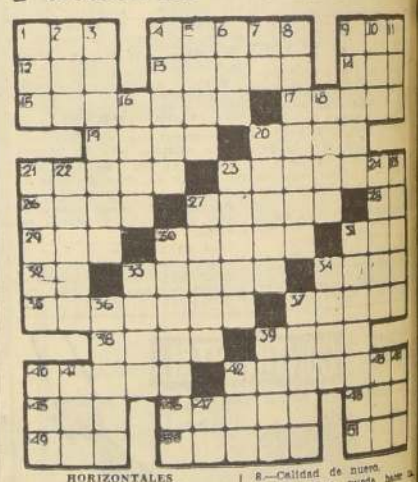

HORIZONTALES

1.—Aparejo para cazar o pescar.
4.—Fig. Tocan suavemente.
9.—Sangría para tomar agua de un río.
12.—Cogí, agarré.
13.—Padre de Saturno, del Océano, de los Titanes, etc.
14.—Maltrata, desluce.
15.—Sitio donde se da la sal al ganado.
17.—Exhalación gaseosa.
19.—Anhelo vehemente.
20.—Substancia que segregan las abejas.
21.—Lo que comunica movimiento
23.—Sitio lleno de jodo.
26.—Superior de un monasterio.
27.—Fig. Bregan, luchan.
28.—Percibe con la vista.
29.—Impar.
30.—Estado normal del organismo.
31.—Tercer hijo de Adán y Eva.
32.—Contrac. de prep. y artículo.
33.—Fem. Pendenciero.
34.—Gén. de betracios anuros.
35.—Hurtales.
37.—Arq. Estría de una columna.
38.—Pez cuya carne, envasada, es muy sabrosa.
39.—Entre los turcos, juez civil.
40.—Muro, tapia.
42.—Cielo de la boca.
45.—Yerno de Mahoma, califa de 656 a 661.
46.—Arbol que crece en las regiones templadas.
48.—Arbol leguminoso de Venezuela.
49.—Ant. Nave, embarcación.
50.—Raer una cosa.
51.—Aplican.

VERTICALES

1.—Al mismo nivel.
2.—Adj. demostrativo.
3.—Fig. Difieren, retardan.
4.—Ciudad, pueblo.
5.—Valle de los Pirineos españoles donde nace el Gerona.
6.—Gran extensión de agua salada.
7.—Preposición.
8.—Calidad de nuevo.
9.—Fig. Que pueda hacer una cosa.
10.—Planta cuyo bulbo se usa como condimento.
11.—Antiguo Emperador ruso.
16.—Vestidura de lino sin mangas de los sacerdotes israelitas.
18.—Roturan la tierra.
20.—Ordinario.
21.—Brotar un líquido.
22.—Peso de la antigua Grecia.
23.—Tontos, mentecatos.
24.—Cereal.
25.—Mortífero, mortal.
27.—Mamífero roedor.
30.—Dar a uno muestras de cortesía y respeto.
31.—Salubridad, sanamiento.
33.—Amortiguado, sin brillo.
34.—Bahía peruana o arroyo.
36.—Metal blanco amarillento, poco fusible.
37.—Fenómeno físico que sube la temperatura.
39.—Pieza central del sombrero.
40.—Alimento diario.
41.—Parte lateral de una cosa.
42.—Tranquilidad, sosiego.
43.—Aquí.
44.—Bebida alcohólica que se saca de la melaza.
47.—Artículo neutro.

RESULTADO DEL PUZZLE

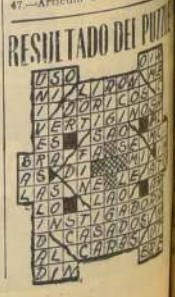

"¡Ya, pues... largate!"

Por Jorge Palacio

CICUTA

KID DINAMITA

Por Sam Leff

MUNDOS GEMELOS

RAMONA

Por Lino Palacio