TIEMPO PARA SANTIAGO:
BUENO, ALGO NUBOSO
TEMPERATURA DE AYER:
MAXIMA: 24.8 grados C. a las 15 horas 10 minutos.
MINIMA: 8.3 grados C. a las 7 horas 50 minutos.
Sol: Sale a las 7 horas 11 minutos, y se pone a las 18 horas 31 minutos. La Luna sale a las 11 horas 33 minutos, y se pone a las 23 horas 34 minutos.
Mañana: Cielo creciente el día 26.

LA NACION

AÑO XLII — JUEVES 24 DE ABRIL DE 1958 — SANTIAGO DE CHILE — PRECIO: $ 40.— N.o 14.750

EDICION DE 18 PAGINAS

CRONICA	Págs. 1, 2 y 3	PROVINCIAS	Pág. 12
REDACCION	4	DEPORTES	13
POLITICA	5	TURF	15
ISRAEL	6, 7, 8 y 9	ECONOMICOS	16
VIDA SOCIAL	10	TEATROS	16 y 17
CABLES	11 y 12	MOSAICO	18

EL GOBIERNO GIRO CONTRA EL 2 POR CIENTO CONSTITUCIONAL:

MIL MILLONES PARA LONGITUDINAL NORTE

S. E. Y MINISTROS FIRMARON AYER DECRETO RESPECTIVO

Obras en la Carretera Panamericana

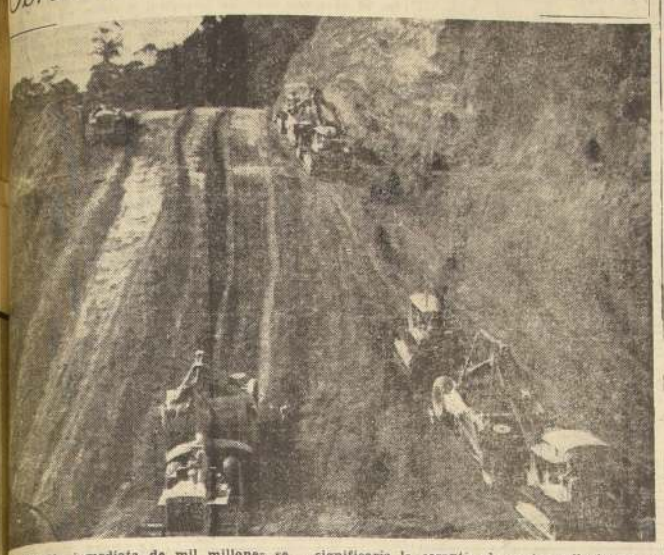

La inversión inmediata de mil millones se [illegible] la paralización de las obras públicas [illegible] especialmente en lo que se refiere [illegible] El Ejecutivo dictó ayer un decreto [illegible] firma del Jefe del Estado y de todos sus [illegible] disponiendo este gasto con cargo al [illegible] ciento del Presupuesto que la Constitución [illegible] destina para hacer frente a calamidades [illegible] Se adoptó esta medida por considerar la suspensión de las obras camineras significaría la cesantía de cuatro mil obreros y la miseria y el hambre de otras tantas familias. Con estos fondos se dará un mayor impulso a la Carretera Panamericana y al camino internacional de Iquique a Oruro; ellos serán puestos a disposición de la Dirección de Vialidad por el Ministerio de Obras Públicas. En el grabado, equipos mecanizados trabajando en la Carretera Panamericana Norte.

Impulsarán obras de la carretera que va de Iquique a Oruro

A menos de 24 horas de haberse adoptado un acuerdo del Consejo de Gabinete, en el sentido de impulsar la construcción de las obras públicas en el norte, el Presidente de la República y todos sus Ministros firmaron un decreto girando la suma de un mil millones de pesos, con cargo al 2 por ciento constitucional, a fin de impedir la paralización de las obras del Longitudinal Norte y de la carretera de Iquique a Oruro.

En los considerandos del decreto se establece que constituye una "calamidad pública" la eventual paralización de la carretera norte, ya que provocaría la cesantía de más de 4.000 obreros; y que, en la imposibilidad de financiar esas obras con los recursos normales del erario, por la falta de fondos y el bajo rendimiento de los tributos previstos, se hace absolutamente necesario girar contra el 2 por ciento constitucional, por tratarse de una verdadera emergencia nacional.

De esta manera el Ejecutivo cumple, una vez más, su decisión inquebrantable de estimular el desarrollo de las obras públicas en la zona norte del país, arbitrando todos los medios a su alcance, para mantener el actual ritmo de actividades e impedir eventuales paralizaciones de faenas.

DISTRIBUCION DE FONDOS.— Los mil millones de pesos serán colocados por el Ministerio de Obras Públicas a disposición de la Dirección de Vialidad, y se distribuirán en la siguiente forma:

Camino Longitudinal Norte en la provincia de Tarapacá, incluídos 100 millones de pesos para el camino internacional desde Iquique a Oruro, Bolivia, 400 millones; Camino Longitudinal Norte, provincia de Antofagasta, 200 millones; Camino Longitudinal Norte, provincia de Atacama, 200 millones; Camino Longitudinal Norte, provincia de Coquimbo, sector de La Serena al norte, 200 millones de pesos.

Conjunto juvenil en la Plaza de Armas

Ayer ofreció su primera retreta del año, debutando en la Plaza de Armas de Santiago, la banda instrumental del Politécnico de Menores de San Bernardo, que es uno de los conjuntos de este género más homogéneos y eficientes del país. Interpretó música de autores clásicos y nacionales, siendo calurosamente aplaudidos por el numeroso público que se dio cita en nuestro principal paseo.

UNA COCINERA DE URUGUAY,

Disputa título a Anastasia

Arzobispo Makarios tendría documentos de identidad

[illegible] mujer que vivió [illegible] en la Corte del [illegible] Zar como Zarevich

MONTEVIDEO, 23 (UP).— [illegible] Smetaniuc, que lle[illegible] a Uruguay como inmi[illegible] hace 28 años, y des[illegible] entonces ha trabajado co[illegible] cocinera y ama de llaves, [illegible] ser la princesa Anas[illegible] Romanoff, hija del últi[illegible] Zar de Rusia.

[illegible]docia sostiene que ella [illegible] Anastasia— y el Za[illegible] Alexis eran la misma [illegible], y que en la Corte [illegible] Romanoff se la vestía [illegible] ropas masculinas y se [illegible] celosamente su sexo [illegible] hacerla pasar por el [illegible].

[illegible] se ofrece como tes[illegible] el juicio de identidad [illegible] princesa Anastasia, que se [illegible] ahora en Hekcluck, [illegible] presentar referencias pa[illegible] acreditar su propio derecho, [illegible] que la Anastasia eu[illegible] es falsa.

[illegible] que desde Rusia se le dio [illegible] de príncipe Alexis, y [illegible] conducida a Canadá [illegible] un carguero. Agrega [illegible] Montreal fue registrada [illegible] iglesia de Troika bajo el [illegible] actual. Al mismo tiem[illegible] había en el Banco de [illegible] un depósito de veinte [illegible] de dólares a nombre [illegible] Anastasia Medocia [illegible], para retirarlo cuan[illegible] cumpliera veinte años.

[illegible] asimismo, que el Ar[illegible] Makarios, de Chipre, co[illegible] secretos sobre su iden[illegible].

[illegible] que cuando fue lle[illegible] Canadá tenía un medu[illegible] cuello con imágenes de [illegible] real, y grabado el [illegible] Anastasia, y también un

(A LA PAG. 2, N.o 25)

Candidata de Vallenar

Señorita Camila Galeb Simon, Reina de las Fiestas del Valle del Huasco y candidata única de la provincia de Atacama en el Concurso Nacional de Belleza "Miss Chile 1958" que auspician LA NACION y la firma de trajes de baño CATALINA. Correspondió a la señorita Galeb Simon presidir las fiestas que se realizaron en la ciudad de Vallenar y que lograron éxito extraordinario. Los actos se efectuaron con presencia de parlamentarios de la zona y el Gobierno se hizo representar en ellos por el Subsecretario de Minería, señor Nicomedes Gacitúa. Camila Galeb es una agraciada joven de piel morena y ojos claros, estudiante de quinto año de humanidades en el Liceo de Vallenar. Practica la natación, lee a Thomas Mann, Gabriela Mistral y Eugenio O'Neill, y declaró que vendrá a Santiago trayendo a las candidatas del Concurso Nacional de Belleza "Miss Chile 1958" un saludo de la juventud de Atacama.

PERU CONDECORA AL PRESIDENTE DE LA REPUBLICA

El Embajador del Perú, don Enrique Goytisolo, en representación del Gobierno de su país, impondrá hoy al Presidente de la República la Gran Cruz del Mérito Naval, máxima distinción que otorga la nación hermana.

La imposición de las insignias se realizará a las 11.30 horas, en el Salón Rojo del Palacio de la Moneda, en una ceremonia en la que estarán presentes el Excmo. señor Ibáñez, y la totalidad de los miembros de su Gabinete.

En las notas en las cuales el Gobierno del Perú comunicó a la Cancillería el otorgamiento de esta distinción, se dice que existe el deseo de "expresar su reconocimiento y aprecio por el Presidente de la República". Se agrega más adelante, que el Gobierno peruano ha tomado esta determinación "por la reciente e inequívoca prueba de confraternidad mostrada por el Excmo. señor Ibáñez hacia el Perú".

Márgenes de crédito para mayo y junio

Las normas para la expansión crediticia en los meses de mayo y junio, aprobó ayer el directorio del Banco Central de Chile, en sesión ordinaria celebrada a mediodía, bajo la presidencia de don Arturo Maschke.

Para el próximo mes de mayo se asignó la cantidad de 2.000 millones de pesos y de 1.500 millones para junio.

ADHESION AL MINISTRO DE TIERRAS:

Magallánicos rechazan acusación

El Fisco recupera 560 mil hectáreas en Tierra del Fuego

Abasteciendo nuestras bases

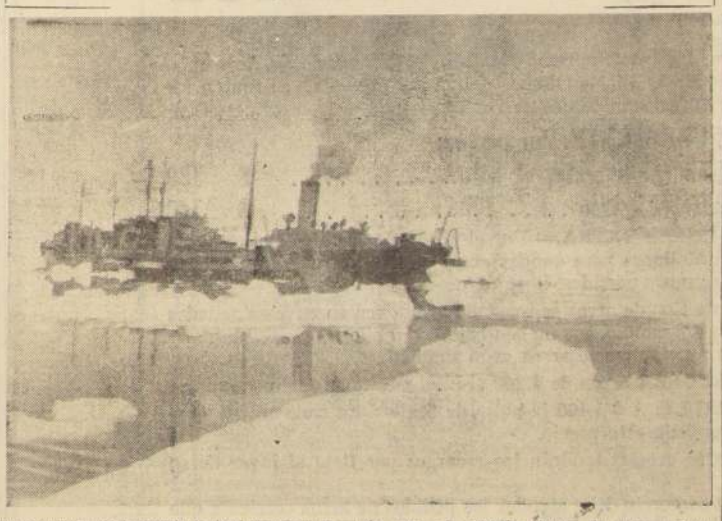

Una escampavía de la Armada Nacional navega en medio de bloques de hielo para abastecer a una de las Bases que Chile mantiene en sus territorios antárticos. Nuestras Bases han prestado valiosa información científica a los trabajos que se están realizando con motivo del Año Geofísico Internacional. Esta colaboración ha sido reconocida por los organismos internacionales que están trabajando en las investigaciones relacionadas con esta materia. Acerca de estos trabajos, la Cancillería chilena aceptó ayer, después de consultarlo con las Comisiones de Relaciones Exteriores del Congreso, la proposición formulada por los Estados Unidos para prolongar, más allá del 31 de diciembre del presente año, las investigaciones científicas en el casquete polar antártico.

Representantes de Punta Arenas con Jefe del Estado

Una delegación representativa de la ciudadanía magallánica y de la Unión de Guardadores de Tierras Fiscales de esa zona, visitó ayer al Presidente de la República para reiterar su adhesión a la política seguida por el Ejecutivo, e informarle que rechazaban la acusación presentada contra el Ministro Raúl Rodríguez Lazo.

Los visitantes informaron también al Excmo. señor Ibáñez que se habían hecho cargo de las 560 mil hectáreas que recuperó el Fisco al vencer los contratos existentes con la Sociedad Explotadora de Tierra del Fuego.

En la comisión recibida por el Jefe del Estado estaban representados todos los partidos políticos de Magallanes, incluso radicales. En representación de ellos traían un voto de adhesión al Ministro de Tierras, señor Raúl Rodríguez Lazo, por su determinación de traspasar al régimen legal de la Caja de Colonización Agrícola las tierras que el Fisco posee en esa apartada provincia. Integraban la

(A LA PAG. 2, N.o 24)

HOY IRA AL CONGRESO PROYECTO DE

AUMENTO DE SUELDOS

20 o/o PARA FUNCIONARIOS SIN ASIGNACION DE ESTIMULO

El Ejecutivo enviará en el día de hoy al Congreso Nacional el proyecto de ley que reajusta los sueldos al personal de la Administración Pública que no recibe en la actualidad asignación de estímulo.

El mencionado proyecto de ley quedó ayer totalmente redactado en la Subsecretaría de Hacienda, después de prolongados estudios para su financiamiento. Primitivamente se había pensado en la nivelación de las rentas con un reajuste de un 25 por ciento sobre las remuneraciones actuales de los servicios excluídos de la asignación de estímulo, lo que arroja un monto total de 19.000 millones de pesos anuales.

En el estudio del financiamiento del proyecto se alcanzó solamente a la cantidad de 15.000 millones, motivo por el cual el reajuste será solamente de 20 por ciento, incluyendo a las Fuerzas Armadas y a Carabineros.

Favorece también a Fuerzas Armadas y C. de Carabineros

La Subsecretaría de Hacienda, señorita Vivián Schwartz, informó que el financiamiento del proyecto se basa, fundamentalmente, en nuevas tasas de impuestos a los suntuarios de importación, a la azúcar de uso industrial, a los costos judiciales; a los morosos fiscales; al Código de Aguas y a los trabajos realizados a particulares en la Casa de Moneda y Especies Valoradas

PROYECTO SOBRE ANTARTIDA EN LA CAMARA ARGENTINA

BUENOS AIRES, 23 (UP).— El diputado electo Luis María Pitto, de la Unión Cívica Radical Intransigente, presentó un proyecto de ley que propone la creación del territorio nacional de Tierra del Fuego y la Gobernación Marítima de la Antártida, dividiendo así la actual Gobernación de Tierra del Fuego, Antártida e islas del Atlántico Sur.

Con relación a la Gobernación Marítima de la Antártida, el legislador, que pertenece al partido del Presidente Electo, Dr. Arturo Frondizi, propone que sea integrado con el sector antártico delimitado por los meridianos 25 oeste, 74 oeste y el paralelo 60 sur; las Islas Malvinas, las Georgias del Sur y la Isla Sandwich del Sur. La Gobernación dependería del Ministerio de Marina, y su gobierno sería ejercicio por un oficial de esa arma, en servicio activo.

[illegible] N 200 PESOS [illegible]TICO GANO 2 [illegible]LLONES AYER

[illegible] carilla record se acer[illegible] las carreras extraordi[illegible] de ayer. Con modestos [illegible] un aficionado de Cu[illegible] cobrará la bonita suma [illegible] $ 1.097.340.

[illegible] constituye este acierto al[illegible] nunca visto en la historia [illegible] nuestro turf. Se hizo po[illegible] debido a lo elevado de [illegible] dividendos de los tres [illegible] que formaron la [illegible] tripleta. Fueron [illegible] Jardín, que pagó $ 166; [illegible] Pensase, que repartió $ 97, [illegible] Camelot, que abonó a sus [illegible] partidarios la remu[illegible] cifra de $ 639 por [illegible] de diez.

VALIOSO APORTE PARA SOLUCIONAR PROBLEMA DE LA VIVIENDA:

Firmado convenio de autoconstrucción

SE CRISTALIZA EL PRINCIPIO DE COOPERACION ECONOMICA

VASTO PLAN CON LA COOPERACION DEL PUNTO CUARTO

En la tarde de ayer, a las 16 horas, se llevó a cabo la ceremonia de la firma de un Acuerdo entre la Corporación Nacional de Inversiones de Previsión y el Instituto de Asuntos Interamericanos conforme al cual el Instituto proporcionará los fondos para la adquisición de equipos de construcción con los que la Corporación de Inversiones, por medio de su Sección de Autoconstrucción, ayudará a las Cooperativas en sus proyectos de construcción de viviendas.

En representación de la Corporación de Inversiones firmó el Acuerdo el señor Eduardo Ibieta Egaña, vicepresidente ejecutivo; por el Instituto de Asuntos Interamericanos, el director interino señor Oliver Sause, y en representación de la División de la Vivienda, firmó el señor Harold Robinson, jefe de esta División de la Misión de Cooperación Técnica de los Estados Unidos en Chile.

SOLUCION AL PROBLEMA HABITACIONAL.— Al finalizar la firma del Acuerdo, el señor Eduardo Ibieta, dijo: "El sistema de proporcionar viviendas por medio de la autoconstrucción y ayuda mutua, si bien tiene la importancia de coadyuvar a la solución del problema habitacional a un bajo costo, posee la bondad de ser una escuela educadora en donde el trabajador desarrolla su espíritu social y hace más fuerte los lazos familiares, al proporcionar a éste un hogar confortable, levantado con sus propias manos.

Deseo hacer resaltar el acierto de nuestro Gobierno, al dictar la Ley N.o 12.462 y estoy seguro que en cada hogar que se construya por este sistema se mencionará con cariño el nombre de nuestro Presidente de la República, quien supo plasmar la idea y abrirle el camino de las realizaciones. Cristalización del principio de cooperación americana en lo económico, son los Convenios de Cooperación Técnica y entrega de maquinarias que como el que en estos momentos se suscribe, contribuyen a levantar el nivel de vida de nuestro pueblo".

Firmamos gustosos el presente Convenio y al aquilatarlo en su justo valor, agradecemos la cooperación que se nos brinda por intermedio de la Administración de Cooperación Internacional (ICA) de los Estados Unidos".

En respuesta a las palabras del señor Eduardo Ibieta, el señor Oliver Sause, expresó: "Agradezco las gentiles palabras del vicepresidente ejecutivo de la Corporación Nacional de Inversiones y estimo que la firma de este Acuerdo es sólo un principio de los trabajos de cooperación que esperamos llevar a cabo.

Es interesante destacar —agregó el señor Sause— que siempre hablamos de la importancia del desarrollo de los recursos naturales. Hoy, en cambio podemos decir que estamos tratando de ayudar al progreso y desarrollo de los propios recursos humanos, aumentando y mejorando las viviendas, tarea en la cual los Estados Unidos de América, por intermedio de su Misión de Cooperación Técnica, le es grato contribuir".

PROGRAMA DE TRABAJOS — El Jefe del Programa de Autoconstrucción, ingeniero señor Juan Amenábar, nos expresó que en conformidad con el Acuerdo recién firmado, la Corporación Nacional de Inversiones dispondrá de los fondos necesarios para la adquisición de betoneras, herramientas y diversos equipos, contando con la asesoría de la División de la Vivienda del Punto Cuarto. Las viviendas que se construyan se ejecutarán por los cooperados y familiares bajo el control y vigilancia de la Corporación. Las instituciones semifiscales de Previsión Social facultadas para otorgar préstamos a las sociedades cooperativas de edificación, son las siguientes: Servicio de Seguro Social, Caja Nacional de Empleados Públicos y Periodistas, Caja de Previsión de Empleados Particulares, Marina Mercante Nacional, Tripulantes y Operarios Marítimos, Defensa Nacional, Carabineros, FF. del Estado, Empleados Municipales y otras instituciones que reúnan los requisitos de la Ley 12.462 citada por el señor Eduardo Ibieta.

ASISTENTES. — A la firma del Acuerdo asistió en representación del Presidente de la República don Juan Luis Rosende Subiabre, consejero de la Corporación Nacional de Inversiones y además las siguientes personas: del Punto Cuarto, los señores Nicholas A. Luongo, jefe de programas, y William N. Womelsdorf, arquitecto; don Jorge Téllez Gómez, fiscal de la CIP; Marcos Ortiz Arredondo, vicepresidente de la Caja de Carabineros; Enrique Vial Clark, CORFO; Mario Montero Letelier, fiscal de la Caja de Accidentes del Trabajo; Ernesto Meza Mascayano, vicepresidente de la Caja de Colonización Agrícola; Guillermo Lois, director del Servicio de Seguro Social; Eduardo Jadliki, jefe del Departamento Técnico de la Caja de Ferrocarriles; Arturo Castillo, del SSS; Luis Nieto Espinoza, CIP; y don Guido Neira, arquitecto jefe de la Caja de Carabineros.

PREMIO AL ESFUERZO: TECNICO ASCENDIDO A GERENTE — Don Marcos Aviño, técnico de Implatex, que durante 15 años ha aportado sus conocimientos y esfuerzos al progreso de esta prestigiosa industria, fue ascendido ayer al cargo de Gerente de Producción de la Industria, en un acto solemne, durante el cual don Enrique Zaror, Vicepresidente de Implatex, le hizo entrega, además, de una artística bandeja de plata. El acto se efectuó en los comedores de Implatex, y fue iniciado por don Alfredo Maturana, en representación del Directorio, quien se refirió a los 10 años que cumplía Implatex, y rindió un homenaje al esfuerzo del tecnico de la industria, señor Aviño. Se encontraban presentes en el acto, representantes de la Banca, de la Bolsa de Comercio, de la industria y otras personalidades.

DEFUNCIONES

Tenemos el sentimiento de comunicar el fallecimiento de nuestro querido esposo, padre, suegro y abuelito, don

FRANCISCO REBOLLEDO OSSES

Sus funerales se efectuarán hoy, en el Cementerio General, partiendo el cortejo desde su casa habitación, Avda. Eduardo Castillo Velasco N.o 2813 (Ñuñoa), a las 16 horas.

La familia.

Ha fallecido nuestra querida madre, suegra, hermana, cuñada, tía y abuelita, señora

FLOR MARIA SANCHEZ de ROSS

Sus funerales se efectuarán mañana viernes, en el Cementerio General, partiendo el cortejo después de una misa que se oficiará a las 10 horas, en la Parroquia del Sagrado Corazón de Providencia, Avda. El Bosque 822.

La familia.

Círculo de Suboficiales en Retiro de las Fuerzas Armadas
Luis A. Soto

Tenemos el sentimiento de comunicar el fallecimiento de nuestro consocio, señor

DAVID FLORES GUAJARDO
(Q. E. P. D.)

Sus funerales se efectuarán hoy, a las 17 horas, partiendo el cortejo desde su casa habitación, Malta Vial N.o 570 (comuna San Miguel), en dirección al Cementerio General.

Reunión para socios y banda: puerta del Cementerio.

La Comisión.

Ha fallecido nuestra querida hermana, cuñada, tía, prima y sobrina, señorita

MARIA ESTER ACEVEDO PLAZA
(Q. E. P. D.)

Sus restos son velados en la Parroquia del Sagrado Corazón de María, Gálvez 772. Hoy a las 9.30 horas, se oficiará una misa por el descanso de su alma. Los funerales saldrán a las 16.30 horas, desde la Parroquia al Cementerio General.

La familia.

POMPAS FUNEBRES DE LA BENEFICENCIA PUBLICA

GERENCIA Y OFICINAS GENERALES: Santiago, San Antonio 456, fono 32469.
SALON DE VENTAS: Santiago, San Antonio 456. Teléfono 32361.
TALLERES Y COCHERAS: Santiago, Profesor Zañartu 803. Teléfono 89095.
SUCURSALES: Quinta Normal, Ñuñoa, Portugal, Diez de Julio.
AGENCIAS: VALPARAISO (SUC. VINA DEL MAR) — VALLA
CONCEPCION (SUC. TALCAHUANO) — PUNTA ARENAS

OPERABAN EN EL CERRO SANTA LUCIA:

Asaltantes detenidos

Una de sus víctimas en estado agónico

Siete sujetos, entre ellos un "inspector" de la línea de microbuses "Juan Antonio Ríos-Paradero 17", fueron detenidos por personal de la Brigada de Homicidios, luego de una intensa búsqueda de la banda que operaba en el Cerro Santa Lucía, cuyos desmanes con las parejas habían levantado alto expediente de quejas y denuncias.

La banda, de acuerdo con los antecedentes reunidos por la policía, ha estado actuando durante muchos meses, pero nunca hubo una denuncia formal que los individualizara. En la mayoría de los casos intervino el pudor de las personas afectadas y los hechos fueron silenciados. No obstante el Departamento de Orden Social y Moral, dirigido por el Inspector Olegario Arangua, dependiente de la Brigada de Homicidios, dispuso su gente a fin de identificar a los autores y detenerlos. Largas tardes y anocheceres permaneció personal caminando por el Cerro en busca de quienes configuraban ese peligro latente.

UN ASALTO Y BALEO — Los detectives Germán Contreras, José Aravena y José Saavedra, rondaron durante las últimas noches por el Santa Lucía. Cuando creían haberse convencido de que esa tarde no operaría la banda, se encontraron de sopetón frente a un asalto. Siete sujetos golpeaban brutalmente a un hombre que se encontraba junto al "capó" de su coche, situado en las inmediaciones del cerro. La víctima era Hernán Murúa Urzúa, arquitecto. Transitaba por Tarapacá y al llegar a Santa Rosa, detuvo su coche y se bajó a revisarle una "pannе". Preocupado en esto, fue sorprendido por los asaltantes, que lo doblegaron a golpes. Primero lo alcanzaron con un violento puntapié en el estómago y luego se avalanzaron sobre él. El delincuente Raúl Moisés Guiralda Guiralda, apodado "El Peñaloza", asestó violentos golpes sobre la cabeza de la víctima. Según sus declaraciones, quería eliminarlo. Casi logró su objetivo, porque el arquitecto señor Murúa se encuentra internado con "traumatismo craneano encefálico, fractura en la base del cráneo y pérdida de la conciencia".

EXTRAORDINARIA VIOLENCIA.— Los delincuentes, en total siete, no vieron cuando se hicieron presentes los tres detectives. Los policías desenfundaron sus revólveres e hicieron fuego repetidamente para dominarlos, pero éstos emprendieron veloz fuga, en distintas direcciones. Los malentes también respondieron con armas de fuego, y entonces los detectives afinaron la puntería. Uno de los asaltantes muestra un proyectil en un taco de un zapato. Varios fueron alcanzados y reducidos. Fue la hebra para identificar a los restantes.

Entre asaltantes figura inspector de líneas de micros

Los policías condujeron al hecho a la Posta Central de la Asistencia Pública. Los asaltantes le habían robado 80 mil pesos en efectivo y un cheque por 130 mil pesos, más un reloj "Longines". Una pluma "Parker" que exhibió la Brigada de Homicidios está rota y doblada, a raíz de la violenta agresión. Los malhechores golpearon con los pies a su víctima.

CONFESOS Y SIN REMORDIMIENTOS.— Los siete malhechores serán puestos hoy a disposición de la justicia del crimen. Se trata de Eduardo Washington Campos Campos, de 33 años de edad, inspector de los micros de la línea "Juan Antonio Ríos-Paradero 17"; Carlos Barraza Sanzán, delincuente apodado "El Ricantén", de 18 años; Raúl Moisés Guiralda Guiralda, de 28 años, delincuente apodado "El Peñaloza", sin profesión y sin domicilio, y el más insolente de la banda; Raúl Basulto Prado, "El Basi", de 18 años; Ramón Muñoz Labra, "El Ramos", y Mario Mora.

El más peligroso de todos ex, sin duda alguna, Raúl Moisés Guiralda Guiralda. No sólo no esquivó a los fotógrafos, sino que los enfrentó imperterrito. Nada lo inmutó. Su actitud fue siempre desafiante, no obstante de que pueda ignorar que su caso es altamente delicado. Su víctima yace en estado inconsciente en la Posta Central, en espera de una pequeña recuperación para ser sometido a una intervención quirúrgica.

JORNADA PARA PADRES DE FAMILIA SIGUE HOY

Con asistencia de numeroso público continúa desarrollándose ayer la Jornada para los padres de familia, organizada por la Federación de Asociaciones de Padres de Colegios Particulares.

Hoy, a las 19 horas, en el Teatro del Colegio de San Ignacio, se analizará el tema "Cómo organizar el sano esparcimiento de nuestros hijos", con la participación de la señora Lux Risopatrón de Covarrubias, Consejera del Movimiento Familiar Cristiano; la señora Alicia Morel de Thayer, creadora de literatura y programas radiales para niños, y el señor Mario Baeza, profesor y director del Coro de la Universidad de Chile.

En el acto de ayer se enfocó el tema "Las necesidades técnicas del país y la educación". En esta oportunidad en mesa redonda participaron los señores Carlos Infante, Washington Cañas, Leonel Calzagni y Carlos Elton.

OTRO ESFUERZO COOPERATIVO:

NUEVA POBLACION SE CONSTRUIRA EN LA COMUNA DE SAN BERNARDO

Una población de 75 casas, construirá en la comuna de San Bernardo, paradero 29, la Sociedad Cooperativa de Edificación de Viviendas "Mercedes Valdés de Barros Luco".

Los terrenos en que se levantará la población fueron adquiridos, con el sólo aporte de los cooperados, en la suma de dieciséis millones de pesos. La Cooperativa obtuvo del Banco del Estado, un préstamo hipotecario, para la edificación, de 96 millones de pesos.

Todos los componentes de esta Cooperativa, viven en la población ubicada entre las calles Nataniel, Gálvez, Coquimbo y Aconcagua. Los pobladores estaban notificados de desahucio y resolvieron su situación formando la Cooperativa cuyas actividades han culminado, ahora, con el proyecto de construcción de la nueva población.

Constará de 75 casas por valor de 100 millones

El próximo domingo, en una ceremonia que se efectuará a partir de la mañana y a la que han sido invitadas autoridades de San Bernardo, será colocada la primera solera de la población.

La directiva de la Cooperativa está formada por los señores Juan Peña Alarcón, presidente; Carlos Ramírez González, vicepresidente; Luis Leyton Bustos, secretario; Quinteros Camelia y Francisca Pajas Plaza, consejeros; Jorge Berrín Castillo, Martín Núñez Labra, Jorge Gallardo Rodríguez, vocales de la Junta de Vigilancia.

La planificación de la población ha sido encargada a los arquitectos Mario Mora Concha y Hernán Díaz Pérez y al constructor, don Víctor Concha Quezada.

Gerente de la Cooperativa fue designado el señor José Segundo Rodríguez.

EN VENTA REVISTA "ORIENTACION" DEL SIND. DE GARZONES

Se encuentra en circulación el número 185 de la Revista que edita el Sindicato Profesional de Garzones y Ayudantes, de ambos sexos.

La Revista trae el siguiente sumario: Editorial; Qué comen y beben los chinos; Uruguay, país ideal; No es Gourmand quien quiere; Las frases y su historia; El cuello postizo; Ya es tiempo de comprensión; La familia hotelera; Nuevo directorio del Sindicato; Técnica culinaria; El Arte Coctelero; El arte de trinchar.

Toda información relacionada con esta revista, puede obtenerse en Compañía 1380, departamento 4, teléfono 69638.

60.o ANIVERSARIO DE SU FUNDACION CELEBRA SOC. ESTRELLA CHILENA

El Directorio de la Sociedad de Socorros Mutuos de Señoras "Estrella Chilena", ha confeccionado diversos actos para celebrar el sexagésimo aniversario de la fundación de esta entidad.

Hoy se efectuará, a las 9 horas, después de una misa en la Capilla del Cementerio General, una visita al Mausoleo de la Sociedad.

A las 15 horas, el directorio hará una visita a las socias que se encuentran enfermas. A las 20 horas habrá una sesión solemne y un coctel en honor de los socios cooperadores. La sesión y el coctel se realizarán en el local de la Sociedad, General Mackenna 1523.

Los actos preparados terminarán el domingo 27, con un homenaje a la fundadora, señora Clorinda Avendaño viuda de Corvalán, y la secretaria honoraria, señora Virginia Ubilla Vergara. A las 13 horas habrá un banquete, y luego, a las 17 horas, un baile en honor de las socias jubiladas.

ALARMA POR CONTINUOS ROBOS EN LOS QUIOSCOS DE VENTA DE DIARIOS

El Sindicato General de Repartidores de Santiago, ha solicitado de Carabineros vigilancia para evitar los continuos robos y destrucciones que hace en los quioscos de venta de diarios.

El Sindicato ha formulado numerosas denuncias, en el período de muchos de ellos sufren verdaderos saqueos de diarios y revistas, y lo que se guardan en los quioscos.

Cada desmán de esta índole, dicen en su presentación a las autoridades, significa la pérdida del capital con que giran.

"Es necesario —termina— impedir con la mínima protección de parte de las autoridades, ya que no es posible que cada uno de sus dueños pueda encargarse personalmente de su protección".

FALLECIO ANTIGUO DIRIGENTE GREMIAL

A la 1.30 de la madrugada de ayer, falleció, después de una larga enfermedad, el dirigente gremial, presidente de la Asociación de Empleados de la Dirección General del Servicio Nacional de Salud, señor Mario Corvalán Vergara.

Los funerales del señor Mario Corvalán, se efectuarán mañana viernes en el Cementerio General.

El cortejo partirá desde la Población Juan Antonio Ríos N.o 17 Norte N.o 1068.

A LAS ORGANIZACIONES GREMIALES

Con motivo de la festividad del 1.o de Mayo, LA NACION dedicará amplios espacios a las actividades del Trabajo.

Numerosas instituciones ya nos están enviando sus colaboraciones, con reseñas, nómina de sus directivas, principales sucesos de su vida societaria, etc. Las entidades que aún no han hecho llegar a nuestra Sección Gremios sus colaboraciones, deben remitirlas antes del sábado próximo, a fin de darles adecuada ubicación en la edición del 1.o de Mayo.

AUMENTO DE SALARIOS EN DIVERSOS CONFLICTOS

Obreros, trabajadores y cuidadores de muelles de Antofagasta, suscribieron un convenio con empresas navieras, en base a reajuste de los jornales y otras regalías de tipo social.

Se puso término al conflicto que mantenían trabajadores de la Compañía de Cervecerías Unidas de Coquimbo. El personal obtuvo el 20 o|o de aumento en sus salarios.

Obreros matarifes de Quilpué y Limache, llegaron a un acuerdo con las firmas respectivas. El laudo arbitral consigna un aumento general de salarios de un 20 o|o.

Se reintegraron a sus labores los obreros de Viña Casablanca de Molina, sección Tonelería, que se encontraban en huelga. Los trabajadores reanudaron sus labores a las 8 de la mañana de ayer.

Mil cuatrocientos ochenta obreros del Mineral Humberstone de la Cosatan, firmaron un convenio, a base de aumento de salarios y regalías sociales.

Quedó normalizada la situación producida en la Oficina Santa Rosa de Huara, cuyo personal había paralizado sus labores.

Ciento veinte obreros de Maderas González y Cía., suscribieron acta de avenimiento con la firma. Obtuvieron reajuste de salarios y otros beneficios.

PAGO DE PENSIONES Y MONTEPIOS AL GRUPO DE VETERANOS DEL 79

La Tesorería Provincial de Santiago ha fijado las siguientes fechas para el pago de pensiones y montepíos correspondiente al mes de abril de 1958, el que se efectuará por intermedio de la Administración de Caja del Cuerpo de Veteranos de Chile (1879-84), en su cuartel de calle Carmen 339, de 9.30 a 12.30 horas:

SABADO 26.— Veteranos de Guerra y Marina. Además, montepíos de Marina y las letras A, B y C de las de Guerra.

LUNES 28.— Letras D, E, F, G, H, I, J y L de los montepíos de Guerra.

MARTES 29.— Letras M, N, Ñ, O, P, Q y R de los montepíos de Guerra.

MIERCOLES 30.— Letras S, T, U, V, Y y Z de los montepíos de Guerra.

Se advierte a las pensionadas que solamente se les atenderá el día que le corresponda a su letra, de acuerdo con las fechas anteriormente indicadas, a fin de evitar aglomeraciones y pérdidas de tiempo.

VENTAS DE ARROZ

Por Decreto Supremo N.o 182 del Ministerio de Economía, publicado en el Diario Oficial del 12 del presente, se fijaron los siguientes precios máximos de venta:

ARROZ CORRIENTE. Por mayor:

En Molino con envase, el kilo . . . . . $ 130

Al Detalle: El kilo . . . . . $ 143

ARROZ SUPER EXTRA.— Por el mismo Decreto se autorizó a la Industria Molinera para vender arroz super extra con un máximo de 5% de granos partidos, libre de precio.

Este tipo de arroz se expende al público en envases sellados originales del molino, con un contenido de 5 kilos.

El precio de este arroz es el siguiente:

POR MAYOR: A razón de $ 255 el kilo, puesto en molino

AL DETALLE: A $ 1.400 la bolsa de 5 kilos. En cada envase aparece estampado este precio.

Estos precios tendrán los recargos por flete al lugar de su destino.

El comercio debe atender los pedidos de arroz corriente que le formule el público consumidor, y, con este objeto, esta Asociación declara que los Molinos no aceptarán ningún pedido de arroz super extra que no consulte un abastecimiento suficiente de arroz corriente.

ASOCIACION DE MOLINEROS DE ARROZ

Compañía Arrocera E. G. A. S. A.
Compañía Arrocera Miraflores S. A.
Compañía Molinera San Cristóbal S. A.
Compañía Arrocera Colchagua.
Compañía Arrocera Tucapel S. A. I. C.
Compañía Arrocera Orsini Hnos.
Molino Arrocero Jotabe S. A.
Sociedad Arrocera del Sur. S. A.
Molino Arrocero Zaror Hnos.
Arrocera San Fernando Ltda.
Sociedad Molino Talca Ltda.
Industria Arrocera El Volcán Ltda.
Compañía Molinera Santa Rosa.

N.o 24

comisión los señores Gerardo Alvarez Rodríguez, Néstor Donoso Molina, María Mac Lean, Carlos Grace Alvarado, Rodolfo Vilicic, Rodolfo Martínez García, Jorge Rabarovic y Armando Barria Triviño.

SU POSICION. — Después de expresar la extrañeza que existía en la provincia por la acusación planteada en la Cámara de Diputados contra el señor Rodríguez Lazo, la que calificaron de maniobra "política opositora y circunstancial" le solicitaron al Jefe del Estado que la Caja de Colonización resolviera lo más rápidamente posible los problemas que impiden la entrega definitiva de las tierras. Sobre su petición se informó al Ministro de Tierras.

ADHESION AL MINISTRO LAZO.— En esta cordial entrevista con el Presidente Ibáñez, la comisión le dio a conocer el voto de adhesión al Ministro de Tierras, cuyo texto es el siguiente:

"En relación con la acusación planteada contra el Ministro de Tierras y Colonización, señor Raúl Rodríguez Lazo, el Frente Pro Subdivisión de las Tierras Fiscales de Magallanes y la Unión de Guardadores de Tierras Fiscales se hacen un deber de manifestar a la opinión pública y a los partidos políticos lo siguiente:

"Nuestras organizaciones, creadas con el respaldo de todos los partidos políticos de la zona y del Centro para el Progreso de Magallanes, han visto con extrañeza la acusación planteada contra el Ministro señor Raúl Rodríguez Lazo, en el momento preciso en que se decide la suerte de la provincia, al resolverse integral y técnicamente el problema de las tierras fiscales de Magallanes.

"El arribo a esta solución ha significado 40 años de luchas constantes, y ha sido programa de todos los partidos políticos.

"Los magallánicos, sin excepción, creen que no puede reducirse la magnitud de un problema en el que va el futuro de toda la zona, a las dimensiones de una actitud política opositora y circunstancial."

JUBILACION DE LA MUJER SE INCLUIRA EN LA CONVOCATORIA

El Ministro de Salud Pública, Dr. Jorge Torreblanca, en entrevista concedida a la directiva de la Asociación Nacional de Empleadas Particulares, le dio seguridad de que el proyecto que concede jubilación a la mujer a los 25 años de trabajo, será incluido en la actual convocatoria.

Manifestó el Ministro doctor Torreblanca, que el mensaje respectivo será cursado esta semana, para que el Presidente de la República pueda incluirlo en la Convocatoria.

La Asociación Nacional, celebrará hoy jueves, reunión para dar a conocer a las asociadas, la marcha de las gestiones que han realizado en torno al despacho de este proyecto que beneficia a las empleadas.

La reunión se efectuará en Compañía N.o 1087 a las 19 horas.

N.o 25

reloj de oro con el retrato de la familia del Zar Nicolás. En las tapas de ese reloj, dice, está grabado el secreto de la substitución de identidad que hacía pasar a Anastasia por Alexis. El reloj se halla en poder de un soldado llamado Alexis Ivanovich, que estaría vivo todavía.

Medocia está actualmente casada y tiene dos hijas mujeres y un varón. No reclama bienes ni fortuna de ninguna clase, sino el derecho a usar las prerrogativas propias a su nacimiento y desenmascarar a todas las falsas Anastasias.

LO ACEPTO CANCILLERIA CHILENA:

Proseguirán investigaciones antárticas

COMISIONES DEL CONGRESO APROBARON ESTA DETERMINACION

INVITACION FUE FORMULADA POR ESTADOS UNIDOS

La Cancillería chilena acepta la proposición norteamericana de prolongar en la Antártida los estudios científicos que se vienen realizando con motivo del Año Geofísico Internacional. Las actividades, de acuerdo con los programas elaborados por las naciones que participan en estos experimentos, deben finalizar el 31 de diciembre de este año, pero se tratará de aprovechar la buena voluntad de las naciones interesadas en estos trabajos, y el material que se está empleando en esta labor.

La determinación chilena de aceptar esta invitación fué dada a conocer por el Canciller a los miembros de las Comisiones de Relaciones Exteriores del Congreso, los que le dieron su aprobación a esta iniciativa.

Sobre esta materia la Cancillería dió a conocer la siguiente declaración:

"El Gobierno de los Estados Unidos de América, por intermedio de su Embajada en Santiago, ha consultado a Chile sobre la posibilidad que habría para realizar un programa de cooperación internacional en la Antártida, dentro del mismo espíritu y orientación del Año Geofísico Internacional que finaliza el 31 de diciembre próximo".

"Se ha invitado a participar en la realización de este programa a los once países que han desarrollado actividades antárticas, en cumplimiento del plan establecido para dicho importante evento internacional".

"Con este motivo, el Ministro de Relaciones Exteriores se reunió al mediodía de hoy en el Salón Rojo de la Cancillería con los miembros de las Comisiones de Relaciones Exteriores del Senado y de la Cámara de Diputados, a fin de darles a conocer la consulta formulada por el Gobierno de los Estados Unidos de América".

"Los miembros de ambas comisiones estuvieron de acuerdo en la participación de Chile en el programa propuesto".

"Asistieron a la reunión, convocada por el Ministro, señor Alberto Sepúlveda, los senadores y diputados miembros de las Comisiones de Relaciones Exteriores de ambas ramas del Congreso; el Subsecretario de Relaciones Exteriores, señor Alvaro Droguett; Director Político don Hernán Cuevas, y el jefe del Departamento de Límites, señor Guillermo Lagos".

Adhesión a política de tierras

El Presidente de la República aparece rodeado de los representantes de todas las colectividades políticas que están representadas en la Unión de Guardadores de Tierras Fiscales de Magallanes. Lo visitaron ayer para expresarle su adhesión a la política de tierras del Gobierno y rechazaron de plano la acusación en contra del Ministro Rodríguez Lazo. En el grabado aparecen los señores Gerardo Alvarez, Néstor Donoso, Mario Mc Lean, Carlos Grace, Rodolfo Vilicick, Rodolfo Martínez, Jorge Babarovic y Armando Barria con S. E. y los Ministros de Tierras y Secretario General de Gobierno, y el Edecán Naval, Jorge Paredes.

ACEPTADA RENUNCIA DEL GERENTE DE LA CENTRAL DE LECHE

Se dio curso a la renuncia presentada al Ministro de Salud, Dr. Jorge Torreblanca, por don Fernando Leiva Costa, al cargo de gerente general de la Central de Leche Chile.

Al ser remitida a la Dirección General del Servicio de Seguro Social, este organismo la envió al directorio de la Central de Leche Chile, para su conocimiento.

INICIA EL TORNEO DE LOS LEONES.— Don Armando Nieto pronuncia el discurso inaugural de la Octava Convención de los Clubes de Leones. En el grabado, de izquierda a derecha: Erwin Kaunkhof, Gobernador Distrito Norte; Humberto Valenzuela, ex presidente mundial Club de Leones; Armando Nieto, presidente Director del Area Andina Club de Leones; Mario Reyes, Distrito Austral.

ROTARY CLUB RINDIO

HOMENAJE A CARABINEROS

La delicada, ingrata, pero siempre abnegada misión que cumple Carabineros, fue destacada ayer por el Rotary Club, al dedicar su sesión semanal-almuerzo a un emotivo homenaje a esta institución con motivo de cumplir el próximo domingo treinta y un años al servicio de la colectividad.

Concurrieron a la reunión, como invitados de honor, el Subdirector de Carabineros, general Humberto Reyes Rojas; el jefe de la Tercera Zona, general Mario Rebolledo; el Prefecto Jefe de Santiago, general Luis Santoni Pérez; el coronel Juan Miranda Navarro, los comandantes Pedro Mardones, y Manuel Solorza y el mayor Joaquín Chinchón Herrera.

DISCURSO DEL PRESIDENTE DEL CLUB ROTARIO.— El presidente del Club Rotario, señor Enrique Curti Canobbio, rindió el homenaje ya tradicional de su Institución al Cuerpo de Carabineros. Comenzó manifestando que en un país escencialmente democrático como es Chile, cuyo régimen de vida se basa en el respeto mutuo y en el equilibrio que debe existir entre todas las instituciones y los elementos constitutivos de la nación, es de especial importancia la función de la autoridad que tiene el deber de mantener el orden y asegurar el libre ejercicio de los derechos y el exacto cumplimiento de las obligaciones ciudadanas. Luego el señor Curti continuó:

"Al Cuerpo de Carabineros está reservada esta labor, que sólo puede cumplir si cuenta con el adecuado respaldo y comprensión colectivas. Su función policial de carácter preventivo es de suyo difícil porque requiere no sólo valor y espíritu de sacrificio, para evitar la comisión de hechos punibles sin tener que llegar a reprimirlos con la fuerza de sus medios, sino que también serenidad y buen juicio para apreciar cabalmente la magnitud de los acontecimientos y aplicar las medidas proporcionadas sin limitar la libertad o herir ese espíritu democrático tan profundamente arraigado en los chilenos.

Se destacó ejemplo de esfuerzo y abnegación de estos servidores

AGRADECE EL SUBDIRECTOR.— Hizo uso de la palabra posteriormente el Subdirector del Cuerpo de Carabineros, general Humberto Reyes Rojas, quién manifestó en expresivos términos sus agradecimientos por el homenaje rotario, expresando que para él era doblemente grato y enorgullecedor hacerlo porque pertenecía al Club Rotario algunos años y porque esta Institución comprende a todos los sectores representados por miembros escogidos de cada uno de ellos. Luego dijo: "Podríamos decir que escuchando la palabra afectuosa y amiga, la palabra alentadora y estimulante de Rotary escuchamos también la palabra de la nación entera.

La palabra que en estos instantes reaviva nuestra fe en el porvenir, fortalece nuestros corazones y nuestro espíritu para continuar en la brega —en la incesante brega— en procura del bienestar colectivo, al servicio de la sociedad, al servicio de la Patria".

JOVEN CUBANO ENVIADO A CASA DE MENORES: OBRO CON DISCERNIMIENTO

El Juzgado de Menores puso nuevamente a disposición del Ministro sumariante, don Remigio Maturana Maturana, al menor de edad Alberto Faumell del Valle, de 17 años de edad, coautor de los desmanes perpetrados por jóvenes cubanos el viernes 11 del mes en curso en Santa Rosa 23, donde se encuentra la Embajada de Cuba.

Dicho detenido había sido enviado por el señor Maturana al Juzgado de Menores, en mérito de su edad, pero el médico legista don Hugo Lea Plaza determinó que Faumell había obrado con discernimiento, y que en consecuencia, debía ser juzgado igual que sus demás compañeros de delito.

El inculpado fue enviado a la Cárcel Pública, donde quedó junto a los otros detenidos Eduardo Santiago Pérez Amargo, Mario Antonio Arenal Caldeirón y Pablo Camanate Sánchez.

AGRADECE A PERSONAL DEL HOSPITAL S. BORJA

Una nota de agradecimiento a los médicos y enfermeras del Hospital San Francisco de Borja, ha entregado el señor Ramón Varas Ladrón de Guevara, cuya esposa fue sometida a una delicada operación.

"Mis agradecimientos, dice la nota, al doctor Musatadi, a la doctora Fabres, a la doctora Guilles, señorita Regina Gallegos y a todo el personal subalterno de este hospital.

10 MILLONES HAN PAGADO TENEDORES DE BONOS D. INTERNA

La cantidad de $ 618.320.379 pagaron en el primer trimestre de 1958, por concepto de intereses y amortizaciones, los tenedores de Bonos de la Deuda Interna, cuyo servicio tiene a su cargo la Caja Autónoma de Amortización.

De la referida suma, corresponden $ 263.784.779 a intereses, y $ 354.535.600 a amortizaciones, es decir, a bonos que resultaron sorteados para su rescate, por su valor total de emisión.

En los meses de enero, febrero y marzo del año en curso.

Como se sabe, tanto el dinero de los particulares invierten en estos títulos, como la renta respectiva, no pagan ningún impuesto, ni siquiera el Impuesto Global Complementario.

LO ACORDO CONSEJO DE GABINETE:

Facilitarán arriendo de locales escolares

EL FISCO CANCELARA DEUDAS CON COMPAÑIAS CARBONIFERAS

El Consejo de Gabinete en su reunión de ayer conoció y aprobó una iniciativa del Ministro de Educación, destinada a facilitar el arriendo de locales particulares para el funcionamiento de liceos y escuelas.

En este sentido, el Gobierno patrocinará un proyecto de ley que liberará de contribuciones a los locales durante el tiempo que sean destinados a planteles educacionales y se consultarán fondos para atender sus reparaciones.

OTRAS MATERIAS.— El Consejo de Gabinete, que estuvo reunido desde las 17.30 a las 18.45 horas, bajo la presidencia del Excmo. señor Ibáñez, estudió también la situación de la industria del carbón, en cuanto a las sumas que adeuda el Fisco por concepto de consumo de combustible.

El Ministro del Interior y Hacienda informó que esta deuda, que asciende a 192 millones, será cancelada una vez que se paguen los sueldos fiscales, o en los primeros días de mayo próximo.

PODER COMPRADOR DE TRIGO.— En esta reunión el Ministro de Hacienda informó que ayer el Banco Central había puesto a disposición de INACO la suma de 500 millones de pesos para restablecer el poder comprador de trigo. Igualmente el Banco Central dispondrá de otros 500 millones de pesos para atender las operaciones relacionadas con la agricultura.

Reapertura del poder comprador de trigo de INACO

HOY SE FALLA EN DEFINITIVA, CASO DEL S. LUIS DE QUILLOTA

Anoche procedió a emitir su informe, respecto al reclamo de la Universidad Católica contra San Luis de Quillota; por mala inscripción de un jugador, la Comisión de Reglamentos de la Asociación Central de Fútbol.

La comisión en referencia, tras exhaustivo estudio de la materia en consulta, estimó procedente el reclamo de la UC, no existiendo dudas al respecto, prevalecía, en este caso, el artículo 103 de los reglamentos de la Federación de Fútbol de Chile, que concede plazo de un año y no de seis meses como lo estipula el reglamento de la Asociación Central, para formular esta clase de reclamos.

Este informe fue elevado inmediatamente a conocimiento del directorio de la Asociación Central de Fútbol, quien convocará para esta tarde, a las 19 horas, al Tribunal de Penalidades, para pronunciarse y fallar en definitiva sobre el particular. Esta sentencia de última instancia deberá producirse necesariamente hoy, ya que el sorteo reglamentario de competidores de Serie de Honor de nuestro fútbol rentado, deberá efectuarse necesariamente mañana viernes a más tardar.

POETISA ARGENTINA DARA UNA CHARLA HOY

En el Instituto Chileno de Cultura Hispánica, la poetisa argentina Marisa Guarnido de Cuifré (Nora Montes) dictará hoy, a las 19 horas, una conferencia sobre el tema "Ricardo Rojas, figura cumbre de argentinidad", la que será completada con recitaciones de algunos versos por Julio César Vicencio.

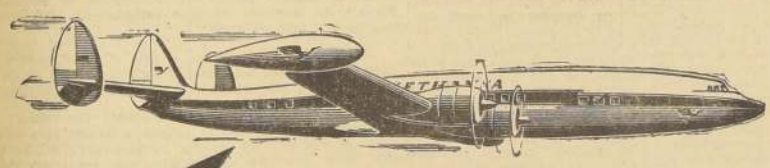

Santiago - París...

Unica línea aérea que une estas dos capitales en vuelo directo sin transbordo con escalas en Buenos Aires - Río de Janeiro - Dakar - París - Frankfurt - Hamburgo.

LUFTHANSA

LINEAS AEREAS ALEMANAS

Sus majestuosos Super-G Constellation ofrecen máxima comodidad, en primera clase con sillones "Comfortette" y 30 °/o de rebaja para los pasajes de clase turista. Además, servicio rápido y seguro de carga aérea.

Representante en Chile
ULTRAMAR
AGENCIA MARITIMA LTDA
AGUSTINAS 1070, Of. 231
Tel. 68139 - 67424 - 68130

AÑO XLII N.o 14.750

Empresa Periodística "LA NACION" fundada el 14 de enero de 1917.— AGUSTINAS 1269.— TELEFONO 82222.— CASILLA 81-D

Santiago de Chile, jueves 24 de abril de 1958

Acusación contra Magallanes

EL país ha asistido a la lenta tramitación —obligada por los múltiples tropiezos opuestos por una obstinada oposición política— de las progresistas medidas que se ha esforzado por aplicar el Gobierno en beneficio de la región magallánica. La urgente transformación del régimen de tenencia de la tierra en esa zona, la subdivisión de las vastas extensiones fiscales que están aguardando el fecundo empuje creador de personas que las trabajen e incorporen al progreso, ha encontrado rudos y difíciles obstáculos entre quienes se empecinan en mantener un estado de cosas funesto para el desarrollo de Magallanes y perjudicial para los intereses generales de la nación.

Afortunadamente, la política de tierras del Gobierno ha logrado imponerse y están puestas las bases prácticas para llevarla a una efectiva realización. Este triunfo del patriótico criterio gubernativo ha alcanzado justificada resonancia en la provincia de Magallanes. Todos los sectores, sin excepción, han hecho suyo el buen éxito de esta larga campaña. Organismos representativos de la ganadería, la industria y el comercio; entidades locales de todos los partidos políticos, e instituciones sociales y culturales que agrupan a empresarios, empleados y obreros de la zona, han hecho presente su satisfacción por la resolución gubernativa de traspasar a la Caja de Colonización Agrícola los predios fiscales magallánicos. La Caja posee todos los medios materiales y técnicos para llevar a cabo la subdivisión de esos terrenos y su entrega a colonos que se radiquen en ellos, los trabajen e incorporen a la economía del país.

Quienes habían venido obstruyendo por todos los medios, y en especial desde sus bancas parlamentarias, la política del Gobierno en esta materia, no se han conformado con perder la partida. La porfiada oposición que han mantenido contra todas las iniciativas del Ejecutivo en favor del progreso magallánico, se expresa ahora en una nueva maniobra de indisimulable raíz politiquera. La acusación constitucional presentada contra el Ministro de Tierras y Colonización, es reveladora del descontrolado encono con que esos sectores pretenden continuar en sus embestidas contra la subdivisión de los terrenos fiscales de Magallanes.

Con plena razón el Presidente Ibáñez declaró a personeros representativos de las fuerzas productoras de esa provincia, que los grandes tropiezos opuestos a su desarrollo económico, no están en aquella zona, sino que aquí en Santiago, donde actúan los enemigos de toda acción que signifique subdividir los terrenos y dar trabajo y bienestar a nuevas familias que vayan a incorporarse a la empresa del próspero futuro regional.

El grupo de parlamentarios que vino entorpeciendo la subdivisión de las tierras magallánicas recurre ahora al expediente de una acusación constitucional contra el Ministro de Tierras y Colonización. El país no puede menos que lamentar este penoso exceso de la pasión política. Y los habitantes de la provincia austral, conformarse en la certeza de que esta acusación, más que deducida contra un Ministro de Estado, ha sido lanzada contra Magallanes, como una postrera y descabellada tentativa de frenar su progreso y de restarle sus más legítimas expectativas de desarrollo y prosperidad económica.

Décimo aniversario del leonismo

EL 24 de abril de 1948 se fundó el leonismo chileno.

Bajo los auspicios del leonismo internacional, un apreciable número de personas se organizó sobre la base de sus estatutos. La semilla sembrada en dicha fecha ha germinado y se ha reproducido con abundancia en nuestro territorio. Ciento veinte clubes con casi cinco mil asociados, son el resultado de la expansión de la entidad en el país.

Las labores de beneficencia a que dedican gran parte de sus esfuerzos, se expresan en la instalación de salas-cunas, policlínicas, pabellones para prematuros, prevención del cáncer y algunas obras similares. Inspirados en los principios del leonismo internacional y en el ejemplo filantrópico de varias instituciones chilenas, los miembros de los clubes nacionales cumplen su misión con ejemplar persistencia y fecundos resultados.

En reuniones continentales o intercontinentales, los leones chilenos han sabido representar con gallardía el espíritu generoso, amplio y desinteresado que predomina en amplios sectores de la patria. De aquí que algunos representantes suyos hayan obtenido merecidas y honrosas distinciones en altos cargos del leonismo. Con entera justicia, se puede asimilar la tarea filantrópica de los leones a la de organismos de arraigo secular y en Chile. Esto es un aspecto que hace simpática y estimable la misión de esta entidad entre nosotros.

Este décimo aniversario de los clubes de leones es una fecha de justo alborozo para sus integrantes y para quienes conocen la eficacia de su filantropía. En el ejercicio de esta virtud, ellos enriquecen la expresión de los sentimientos generosos de muchos nobles corazones, preocupados por el bienestar del prójimo. La concepción de la solidaridad social practicada por los miembros del leonismo chileno se fortalece con la experiencia de los clubes internacionales y con la de sus filiales chilenas. Ello significa una demostración enaltecedora de las reservas de abnegación y fervor humanitario que palpita y se desarrolla en amplios sectores de nuestra comunidad nacional.

La ciudadanía tiene perfecta conciencia de las faenas benéficas que el leonismo chileno ha ido realizando en diversas regiones y provincias. En un día de aniversario como el de hoy, está pronta a reconocer, con sincera expresión, los derechos a la gratitud que los leones se han legítimamente granjeado. Es un homenaje justiciero y respetable que el leonismo se ha conquistado justificadamente entre nosotros, así como ha sabido hacerlo en otras latitudes.

Adherir a los sentimientos con que lo distingue la opinión pública es solidarizar con el sentido y la razón de su obra filantrópica. Su pasado es garantía de que el leonismo habrá de prolongar su presente en un futuro igualmente digno y desinteresado.

LOS JUEVES DE JOAQUIN EDWARDS BELLO

Mentiras o mitos ponderativos en las películas

QUE gesto harían Moisés y sus judíos si pudieran resucitar para venir a ver, en este pobre mundo, la película **Los Diez Mandamientos**? ¡Milagro! ¡Milagro!, gritarían, aterrados.

Con millones de dólares, en la Babel de Hollywood, los israelitas de hoy cambiaron el pasado, no solamente de su raza sino de sus panoramas nativos. Y, digamos la verdad, exaltaron la historia, la hermosearon, la hicieron fascinante.

Los norteamericanos de Hollywood, en sus fábricas demoníacas, acapararon todo lo necesario para maravillarnos. Compraron lindos tipos, o estrellas de carne y hueso. Compraron paisajes, compraron vestimentas magníficas. ¡Ahí tienen ustedes! Vamos a ver a Cleopatra, a Phryné, a Nerón, a César, a Napoleón, a Julián Sorel, a la Traviata, o al Juan Gallardo, de **Sangre y Arena**.

—¡Chico! ¡Me siento muy contento de ser español!, decía el poeta malagueño Souvirón al salir de ver dicha película.

—¡Ya lo creo!

Toreros yanquis, atléticos, sanos. Nerón yanqui. Lesseps yanqui. Dama de las Camelias y Armando Duval, yanquis. Napoleón de Massachussets. He visto a Agripina con fuerte acento yanqui ofreciendo **porridge** a Nerón. **My dear, here is your porridge.**

Hace poco vi una película corta referente a la Antártida chilena, con estrellas nacionales como don Francisco Encina y el señor Gómez Millas, ilustre Rector de la Universidad. La película muy buena. Un pero: Aparece una entrevista de Sus Majestades los Reyes de España con Pero Sancho de Hoz, socio de Pizarro, nombrado Gobernador de las nuevas tierras que descubriera, "con excepción de Chile".

Los reyes de España nunca recibieron a los conquistadores, ni leyeron las Cartas de Indias. No recibió Carlos V a Hernán Cortés, ni Felipe II a Ercilla. Todo eso es fantasía.

Otros casos. Los franceses protestaron por los errores históricos de las películas en que aparecieron Lesseps, Pasteur y Luis XV. Lesseps no fue a Suez invitado por la emperatriz Eugenia sino por el rey Luis Felipe. Ni se enamoró de Eugenia. Tenía 64 años y 17 hijos.

Con la película **La Guerra y la Paz**, de Tolstoy, ocurrió algo extraordinario. No gustó a todos. Esto proviene de que hay aquí, como en otras partes del mundo, fanáticos napoleónicos, o locos circunstanciales. Estos locos son cuerdos cuando no suena el nombre de Napoleón. Padecen la manía napoleónica por momentos o por temporadas. De otra manera irían al manicomio. Hay casos. El actor Coquelin, el viejo, después de encarnar a Napoleón en el teatro sufrió la crisis total de napoleonitis mental. Terminó sus días en el manicomio.

Napoleón creyó que Rousseau había sido una maldición para Francia. Pero sin Rousseau no hubiera tenido lugar la Revolución, madre de Napoleón. Así yo me digo: Napoleón nos hizo mucho daño, pero sin él nuestra Independencia hubiera tardado un siglo. A veces me digo que Napoleón fue una encarnación de Satanás. El que menciona su nombre sufre extrañas influencias. El que lee algo de él queda hipnotizado. Un jefe árabe, al verle en Alejandría, dijo: "¡No pelearé contra él, por Alá! Ese no es un hombre. Es un brujo. En todo se ve que es un brujo."

Hagan la experiencia de mencionar su nombre. Ya verán. En el acto los hombres cambian. Se ponen como beodos, parecen morfinómanos, o toros ante trapos rojos. Yo diría, parodiando el conocido refrán del **cochon**, que todo político tiene en su vientre un **Napoleon qui sommeil**. No solamente los políticos. Conozco cientos de napoleoniodes. Lo curioso es que nunca están de acuerdo entre ellos. Hagan la prueba hoy mismo, en el club, en la plaza o en la oficina. Esperen a que se junten tres o cuatro conocidos, y disparen.

—Batalla de Waterloo.

—Napoleón no era el mismo de antes. Las glándulas. Estaba gordo.

—Llevaba en su bolsillo el parte de la victoria. A las cuatro había ganado la batalla.

—Le traicionó Grouchy.

Hay uno que no habla. Mira a sus pies con aire superior. Es el sabelotodo. De pronto dice, como iluminado:

—Ustedes no saben nada. Han leído al tonto de Ludwig. Napoleón perdió porque su ejército había perdido la fe en él. Los soldados de la famosa Guardia huyeron como corderos, dice Stendhal.

—No diga leseras.

—El tonto es usted.

Así suelen terminar las discusiones napoleónicas. Lo que ocurre es que cada uno se forjó un Napoleón a su gusto en la cabeza. Cada uno tiene su Napoleón. Los más graciosos son los Napoleones siúticos. Estos se manifiestan indignados con el Napoleón cinematográfico de **La Guerra y la Paz**. Según ellos es absurdo, sin virilidad, ni elegancia. Dicen así:

—¡Hase visto insolencia igual! El mismo actor ordinario, calvo y chato, el judío Herbert Lom, hace los papeles de Napoleón y poco después, aparece, con la misma jeta, en papel de gangster, en el **Quinteto de la Muerte**. En las **Barreras del Terror**, hace de bandido griego. ¡Absurdo!

Bueno. Entre un bandido y un guerrero hay poca diferencia. Si un hombre mata con uniforme en una batalla es un héroe. Si mata de civil, en la paz, es un gangster. Un descendiente de sueco, Lindbergh, es héroe nacional norteamericano. En Suecia hubo un famoso bandido Lindbergh. En Inglaterra un hermano del explorador Shackleton fue ladrón de veras no de películas.

Perón se creyó un Napoleón. Caballo blanco, entrecejo fruncido y guerra contra los ingleses. Sus arengas sonaban con tono imperial. "Cuando yo aparezco mis cien mil descamisados valen por cuatrocientos mil, como dijo Napoleón."

Cipriano Castro, el de Venezuela, se creyó Napoleón. Nuestro poeta Pezoa Véliz recordaba que don José Miguel Carrera, en la cubierta del barco que le traía a Chile, declaró que sería el Napoleón sudamericano.

¿Conocía Napoleón su poder oculto, de brujería? La duquesa de Abrantes conoció a doña Leticia Ramolino, la madre de Napoleón. Tenía, según ella, tipo de adivina, de **tireuse de cartes**. Algo bruja, de nariz afilada y ojos sibilinos.

No supo Napoleón los estragos que haría su brujería en esta América Española, o **gigot** colonial de la vieja España. Buena presa este continente con forma de jugosa chuleta de cordero, según el brujo.

J. E. B.

De MANUEL EDUARDO HÜBNER

Najalat Gabriela Mistral

EN vida recibió Gabriela más honores que cualquiera otra gran mujer de nuestro siglo. Toda suerte de homenajes, desde su propia estatua en vida, en Ciudad de México, hasta el Premio Nóbel, en Estocolmo, y la apoteosis de 1954 en su propia patria. Títulos y distinciones extraordinarios en todas partes, sobre todo en el Hemisferio nuestro y el mundo hispano parlante.

Los ha seguido y seguirá recibiendo desde la tumba.

En Israel, en el Estado de Israel, desde luego. La honró él, "Medinat Israel", en vida: una calle con su nombre en Jerusalén, y el "Día Chile", celebrado el 20 de marzo del año pasado, con el homenaje de "Kol Israel", la Radio Oficial del Estado israelí. Una chilena de talento, Anita Albala-Levy, leyó entonces un "Panorama de Chile" y una emotiva evocación de Gabriela.

A esos homenajes, **Medinat Israel** ha agregado uno nuevo. Y más impresionante. Uno que augiriera, desde Chile, la Federación Sionista. Y que el Gobierno del Presidente Itzjak Ben Tzwi y el indomable David Ben Gurion, el Primer Ministro, acogió con entusiasmo. No sólo porque Gabriela fuera Premio Nóbel. Por lo de excepcional que se desprende de su obra poética y literaria: su enraizamiento en el Antiguo Testamento, su pasión por el Rey Salmista y los profetas, su constante exaltación del pueblo judío. Y todavía más: su amor a la justicia, a los débiles y los desamparados, su ministerio pedagógico, su transfiguración en madre de millones y millones de niños, su santificación de la maternidad y del niño en sí, del niño de todas las razas, las religiones, los estratos sociales.

Razones que bastarían para que los chilenos todos agradeciéramos este nuevo laurel póstumo. Mas es homenaje singularísimo. El máximo que puede tributar la milenaria y ardiente tierra bíblica. El que ya ha ofrendado a algunos de sus héroes nacionales. Y que no ha mucho, en la "Colina de los Libertadores", rindiera a nuestro Padre Fundador, a D. Bernardo O'Higgins.

Es el monumento vivo. O, mejor dicho, la cesión de un pufiado de ese suelo heroico, pedregoso y yermo, que después de la creación de **Medinat Israel** va camino de transformarse en un paraíso terrestre. Pues en este prodigio de la ciencia y la técnica modernas, del trabajo ímprobo y la heroicidad sin par, que se llama el Estado de Israel, el mundo ha podido ver cómo un pueblo ha logrado en sólo diez años, batiéndose contra siete naciones enemigas, de las que cuatro eran limítrofes, transformar un pedregal, un desierto y un pequeño valle agrícola, en un país moderno, industrializado, con una sobrehumana capacidad de lucha para conquistar su destino milenario.

Eso es lo que el celebérrimo **Keren Kayemeth Lisrael**, el Departamento Agrario de Israel, que comenzara su labor —40 años ha— a raíz de la Declaración Balfour, está haciendo en honor de nuestra Doctora Angélica, como la llamara Juan Gómez Millas, Rector de la Universidad de Chile, en la "Oración" imperecedera leída, un 21 de enero, ante su féretro. 500 "dúnams", esto es, 50 hectáreas, con 10 mil árboles empezando a subir hacia el cielo de bruñido azul. Un "Najalat", un parque recordatorio, un bosque propicio a la meditación y el recogimiento. A esta floresta reverente dará entrada un pórtico hecho de piedra de las Colinas de Jerusalén. Y en la piedra, esculpida por jóvenes artistas, brillarán, como grises lámparas, versos de Gabriela. Versos en castellano y en hebreo, como una sentencia exoliccatoria del homenaje y la homenajeada.

Un escritor chileno, un Premio Nacional de Literatura, José Santos González Vera, amigo de Gabriela desde sus días del Liceo de Temuco, hará la selección de esos versos. Como también de los que integren una Antología de Gabriela Mistral que se editará en Israel en un volumen especialísimo. Un libro estilo. La contribución de los cincuenta y cinco años de vida política a ese rédito es mínima, por no decir nula durante los comienzos de la larga y espléndorosa carrera de Churchill. Fue recién hacia 1927-28 (después de la publicación de los cuatro volúmenes de "The world crisis"), cuando Winston había ya superado la cincuentena, que las remuneraciones parlamentarias o ministeriales dejaron de ser para él, la entrada principal.

Churchill ha ganado con sus libros un millón de libras esterlinas

¿QUE Churchill es rico, nadie lo duda; pero, ¿en qué medida? La indiscreta pregunta volvió a ponerse de actualidad cuando la salud del ilustre anciano fue nuevamente motivo de inquietudes. Pero hacer las cuentas del bolsillo de los grandes no es cosa fácil, porque los colosos de la historia viven con reglas distintas a las de la común administración. Sin embargo, algunos cronistas ingleses no se dejaron intimidar por los obstáculos y han excavado con paciencia de arqueólogos en las finanzas del ex premier. Los resultados obtenidos son tan interesantes como sorprendentes.

Sir Winston Churchill, el primer estadista que comprendió el peligro del nazismo y se opuso decididamente a su expansión, agrega a sus méritos el de ser uno de los pocos ingleses que desde la financiación de la guerra ha ganado un millón de libras esterlinas. Los diarios subrayan que ha "ganado" y no "hecho", porque en este último caso hay no pocos especuladores de bolsa, negociantes en gran escala y "affaristas" que ciertamente aprovecharon la inflación de los últimos años. Pero para ganar un millón de libras hay que tener una renta de por lo menos 80.000 esterlinas anuales, y nadie, excepto Churchill, parece haber podido mantener esta prodigiosa renta media en Gran Bretaña, durante los últimos doce años.

La fuente de este patrimonio, que sigue en proceso de aumento, reside únicamente en los libros de Churchill, cuyo valor histórico no es inferior al de su

Más ahora ya no serán leídos en tierras extrañas o en nueva emigración a la desesperada. Tampoco curarán en río alguno de amargura la carne macerada por el dolor sufrido en dieciséis siglos de **diáspora**. Ahora resonarán, junto a la alegría de las "Rondas" y la ternura de las "Canciones de Cuna", como una **ancha selva de clamores**, pero de triunfo, de reocupación del suelo propio, de afincamiento en la sagrada tierra de Abraham y de Moisés, entre el Monte Sinaí y el Lago Tiberíades, el Mar Muerto y el trepidante Tel Aviv, la antigua Galilea y el moderno puerto de Eilat, en el Golfo de Akaba, por donde salen al Mar Rojo los mercantes y los pesqueros israelíes, custodiados y defendidos por las cinco fragatas, los barreminas y los buques de entrenamiento de **Medinat Israel**...

A.

PANORAMA

EL DIA DE ISRAEL Con grandes festejos se está celebrando en el mundo entero el décimo aniversario de la fundación del Estado de Israel, sobre todo en la sagrada tierra palestina.

La historia de este joven Estado, formado por una de las razas más antiguas de la humanidad, constituye una de las expresiones más cabales del poder del espíritu y de la energía de la voluntad creadora al servicio de un alto ideal étnico y religioso.

No hay que extrañarse de este sentimiento de unidad y cohesión familiar demostrado por los judíos a lo largo de siglos. Precisamente, se debe a la filosofía judeo-cristiana la idea de humanidad, que la Grecia y oriental no consideraron en todo su esplendor, por estar más preocupadas de la búsqueda de la causa primera del mundo y de la naturaleza del ser y la substancia. La historia, para estos pueblos, discurría entre los muros cerrados de la nación o del pueblo.

A las concepciones naturalistas del mundo y del hombre, la antigua filosofía judaica y cristiana oponen la idea de Dios como Padre Creador, y fundamentan la existencia sobre bases claramente espirituales, con rotundas exigencias en los planos de la fraternidad, la caridad y el amor. La vida deja de ser una mera satisfacción corporal, física, para transformarse en un estado de perpetua vigilia en función del perfeccionamiento espiritual del hombre y de la naturaleza divina de su espíritu.

Los diez años de vida libre del Estado de Israel han demostrado la gran capacidad de organización de este pueblo y su formidable sentido religioso y ético, que han hecho posible el milagro de una completa convivencia entre millones de seres de diferentes matices físicos, culturales, sociales y económicos, pero siempre guiados por esa luz profunda de la unidad étnica inspirada en una orgullosa e invencible idea de redención y de pueblo elegido de Dios.

Los años de Israel, cada día más prósperos y universales, pertenecen al acervo cultural de la humanidad.

LA PREGUNTA ¿Por qué al hablar de películas realistas se agrega o se antepone el adjetivo "crudo", cuando, por lo general, son bastante "encendidas"?

en tres idiomas simultáneos, el castellano, el idisch (el hebreo moderno, el que han llegado a hablar, después de dieciséis siglos de errancia por la tierra, los judíos de la "diáspora") y el antiguo hebreo. Una edición de quinientos ejemplares, apenas, que autografiarán con orgullo gentes como el sabio Ben Tzwi, el Premier Ben Gurion, la Canciller Golda Meir, el Presidente del **Knesset** (Parlamento), Yosef Sprinzak; el alcalde del municipio hierosolimitano, Gershon Agron... Una joya bibliográfica, en buenas cuentas. El primer libro en que Gabriela Mistral será conocida, en hebreo e idisch, en todos los continentes.

¿Qué poemas de Gabriela serán más recitados, en hebreo o en idisch, bajo los abetos y los pinos que ella amara tanto, a partir del año próximo, el 5719 del calendario hebraico? ¿Aquellos dedicados "Al Pueblo Hebreo" en el gran poema de "Desolación"? ¿Acaso los tres bellísimos sonetos de "Ruth"? ¿O algunos de los "Nocturnos" de "Tala", el de la Consumación, el de la Derrota, el de los Tejedores Viejos? ¿O tal vez si aquella patética "Emigrada Judía" de "Lagar"?

¡Qué importa saberlo! Todos tendrán igual, o parecida, grandeza. A la **sabra**, a la juventud israelí que ha crecido despedregando, sembrando y cosechando la tierra, y también defendiéndola con las armas automáticas, le parecerá cosa de sueño aquello de leer, bajo nuevos árboles, en el **Najalat Gabriela Mistral, casi detrás de las montañas** de Jerusalén, entre los **moshavim**, el **kibuts** y los centros rurales con que se está poblando —a toda prisa— la región de Adulám, los versos magníficos:

¡Raza judía, carne de dolores,
raza judía, río de amargura:
como los cielos y la tierra, dura
y crece tu ancha selva de clamores!

O aquellos otros, los octosílabos de "Emigrada Judía":

Ya el torrente de mi aldea
no da mi nombre al rodar
y en tierra y en aire me borro
como huella en arenal.
A cada trecho de ruta
voy perdiendo mi caudal:
una oleada de resinas,
una torre, un robledal
Suelta mi mano sus gestos
de hacer la sidra y el pan
¡y aventada mi memoria
llegaré desnuda al mar!

M. E. H.

CUADRANTE.—

"Tontero": el pajarraco vanidoso

COMO el culto lector estará informado, el país comienza a interesarse de veras por la fauna nacional, por su conservación y oportuno estudio. Así lo demuestra, al menos, la creación del Centro de Investigaciones Zoológicas dependiente de la Facultad de Filosofía. Es por eso que no nos ha llamado nada la atención una carta que hemos recibido de Magallanes, escrita por un distinguido ornitólogo de esa remota y próspera región. Nos dice nuestro corresponsal, deseoso de informar a la opinión pública, que en estos últimos tiempos ha vuelto a aparecer un dañino pajarraco de enflecada cola y vistoso plumaje, a quien los pobladores magallánicos apodan "El Tontero" y que acostumbra a lanzar sonorosos graznidos que en forma onomatopéyica se podrían traducir como "múar". Este pájaro une a una invencible vanidad un terrible complejo de tozudez que lo hace dar picotazos a diestra y siniestra, aunque con preferencia hacia la última.

Movido por esta vanidad que le devora el buche y le atraganta las ideas, el pajarraco en cuestión ahueca las alas y cloquea y regurgita que es un gusto embistiendo contra todo aquello que pueda significar progreso para la zona en donde ha sentado sus reales desde los tiempos de la nana. Para lucir el batidero de sus alas de papafigo o trepajuncos, disgústale en extremo que la extensa zona de la soledad magallánica se pueble de gente. Con aviesa mirada de basilisco trepa sobre las alturas y deja caer sus "gracias" sobre los humanos pobladores, haciéndoles la vida imposible. Quiere una soledad perfecta para lucir mejor su entrañable y acicalada ufanía de pájaro pisaverde.

Desde hace algún tiempo, nos comunica nuestro ornitólogo, el pajarraco ha salido de nuevo a hacer de las suyas por los campos esmeraldas. Contrito, al saber que estos campos serían poblados, encogió el airoso tiro, tupió la cola como el que está lleno de engreída presunción, alardeó de nuevo con su voz de pepitoria:

—Múar, múar, múar...

—¡Que viene "El tontero", que viene "El tontero"!, gritaban las madres desperdigándose, protegiendo tras las faldas a los desvalidos infantes.

"Está 'muando' "El tontero", decía más de un campesino, dueño de sabiduría tradicional, mañana es fiesta".

Dicen que, cada vez que "El tontero" deja oír su voz, los espacios inmutables la devuelven en ecos profunos, entre los cuales es fácil para la audición humana distinguir toda clase de invectivas más o menos cervantinas. No deja el estupido "Tontero" de lanzar sus "múar" sin embargo, destilando y graznando chorros su megalomanía.

Tozudo como es el pajarraco de "aletecolores" sigue obstinado en la gutural tarea de denostar los campos donde hasta ahora ha sido el Calibán bíblico, la fuerza regresiva, el hijo de la costra y del desempleo. Los ecos, por eso, se llenan de invectiva, bien que los pobladores ya le han perdido el miedo y lo persiguen a escopetazos de piedras, desinfectantes y todo el repertorio de palabras que la Academia aún se niega a reconocer.

Pájaro de siete colores, de bodrie rancia y copetudo, más rancia por lo avinagrada que por lo heráldica, no tiene en cuenta el clamor y, sentándose en la diferencia, sigue defendiendo los predios en donde otrora dominara con su majestad flecuda y jactanciosa.

T. T.

Cartas al Director

("Quisiera tener un diario escrito por el público" — Ibsen)

REFRIGERADORES EN CONDICIONES DEFICIENTES

Señor Director:

Agradeceré altamente a usted se sirva dar publicación en el diario de su digna dirección, en la Sección "Cartas al Director", a las siguientes líneas:

Hace poco más de un año, una firma industrial ofreció en venta al personal de Braden, con facilidades de pago, pero con la garantía de esta Empresa, refrigeradores fabricados por la Standard Electric. Fue así como para convencer de las cualidades de sus artefactos puso en exhibición en la Escuela de Hombres de este campamento, dos refrigeradores: uno de 9' y otro de 7'.

El de mayor capacidad, o sea, el de 9', convenció por su presentación y por su precio, y fuimos muchos los que nos inscribimos para adquirirlos aún a costa de sacrificios.

Resultado: el refrigerador exhibido fue retirado, y cuando al tiempo después llegó el primer artefacto para ser entregado a un adquirente, éste no era ni la sombra del que estuvo en exhibición. Por este motivo hubo una resistencia general entre los inscritos para recibir un refrigerador que no fuera como el que se les había puesto en exhibición, y por el cual se había firmado un contrato de compraventa. Para vencer esta resistencia, vino el jefe de ventas de esa firma, quien en una reunión habida en el local del sindicato de empleados, hizo resaltar las bondades de sus artefactos: refrigeración perfecta; fabricación sólida y lo más importante: cierre hermético.

En honor a la verdad, debo declarar que la segunda partida de refrigeradores, aquella a la cual vino a hacer entrega, era más presentable que la primera y cuando este señor se comprometió seriamente ante todos los presentes al envío de un técnico de la firma para solucionar cualquier dificultad que se presentara en relación con los refrigeradores, quedamos medianamente convencidos y recibimos esos artefactos. Y principiaron las reclamaciones: unos llegaron con la manilla de la puerta rota; otros con una gaveta menos; otros con las puertas mal ajustadas, etc.

Soy uno de los afectados; he reclamado la falta de una gaveta y el ajuste de la puerta que permite la circulación de aire y por tanto no conserva los alimentos. Todo ha sido inútil. Se me ha dicho que hable con un señor de Sewell, y este señor me contesta que está cansado de hacer llegar a la firma las reclamaciones de sus clientes, ya que ni siquiera le contestan. Hay un adquirente de esos refrigeradores que tiene su artefacto fuera de uso por cuanto se descompone todo cuanto en él coloca; tal es el mal ajuste de la puerta.

El prestigio de una industria se basa tanto en la calidad de sus productos como en el cumplimiento de sus compromisos, y en este sentido, la firma en referencia deja mucho que desear.

Saluda atte. al señor Director.
—**Alfonso Poblete Poblete**, Calgtones.

PUBLICIDAD DE HECHOS PASIONALES"

Señor Director:

El público ha considerado con verdadera y justa alarma la ola de suicidios colectivos que está invadiendo el país. Un grupo de amigos hemos estado discutiendo sobre el particular y hemos llegado a la triste convicción de que en estos hechos ha influido mucho el ejemplo.

Los diarios de la capital dan extensas informaciones, nutriéndolas con detalles muchas veces escalofriantes. Esta divulgación de hechos de sangre repercute en el alma de muchas personas nerviosas, neurasténicas o simplemente enfermas moralmente. Sería muy conveniente, me atrevo a sugerirlo, que esos diarios suprimieran de sus columnas las informaciones detalladas de hechos que por lo general son el ejemplo que toman otros. No puede ser simple coincidencia el hecho de que en dos ciudades distante una de otra dos maridos se suicidan después de haber asesinado a la esposa.

Es lógico imaginar que esta simple coincidencia es bastante rara y entra la sospecha de que uno de ellos ha seguido el ejemplo dado por el primero.

Consideramos algunos que sería, por esa razón, muy conveniente que los diarios pequeños de la tarde, los más inclinados a esta clase de publicidad, se abstuvieran en lo posible de suministrar detalles sobre estos hechos.

Lo saluda atentamente,
Rafael Cornejo.—Barrio La Pila.

JUBILADOS DE CARABINEROS

Señor Director:

Es desesperante la situación en que tiene a los jubilados y pensionados la Caja de Carabineros. Hasta la fecha no se les ha pagado el reajuste a que tienen derecho. Toda esa gente está en situación por demás aflictiva por sus escasas pensiones que no les alcanzan para las más premiosas necesidades.

Más grave es aún el hecho de que hay muchas montepías de quienes desde hace tres o cuatro años no se les despachan sus expedientes y la mayoría con hijos pequeños. A los hijos del agente Domingo Fuentes Fuentes se les demoró tres años 9 meses en despachar el montepío; la señora Rosalina Corder Moreno viuda del carabinero Gregorio Salazar Salazar tiene ya cuatro años su expediente sin despachar en la Sección Pensiones del Ministerio de Hacienda y ahora en la Sección Pensiones de Carabineros. Esta señora, de avanzada edad, se ha visto obligada a emplearse en casa particular para poder subsistir.

Al solicitar de usted, señor Director, la publicación de la presente, es para salvar la situación de miseria en que están muchas personas esperando que se les despache la jubilación o montepío.

Saluda a Ud.— **Andrés Aguilar Ugalde, Santiago.**

Senado aprobó nuevo plazo a los contribuyentes morosos

Continuó el debate sobre el alto interés bancario

Pérez de Arce propuso Comisión Mixta para situación del cobre

El Senado despachó ayer, en su primer trámite constitucional, el proyecto, originado en una moción de los senadores Durán y Quinteros, que prorroga el plazo establecido en la ley 12.120 para el pago de impuestos por parte de morosos que debieron pagarlos hasta el 30 de noviembre de 1957.

El proyecto prorroga, en 90 días, contados desde la vigencia de la nueva ley, las franquicias otorgadas en el artículo 49 de la Ley 12.861, esto es, el pago de impuestos morosos sin cargo de multas e intereses, y también concede facilidades para el pago del impuesto a que se refiere el inciso tercero del artículo segundo transitorio de la misma ley ya señalada. Esta disposición alude a la situación de nuevos capitales, sin necesidad de expresar su origen, lo mismo que la situación tributaria de las personas que se encuentran en esa condición.

La prórroga para enterar impuestos a los ausentistas, también, a los contribuyentes morosos en la compraventa de la tributación a la compraventa por transacciones de avena, cebada, se extiende a diez días hábiles, lo que es el plazo consignado en la Ley 12.120, para reclamar y consiguar respecto de casos relacionados con infracciones o presuntas infracciones del impuesto a la compraventa.

El artículo 7.o prorroga hasta el 30 de junio el plazo para pagar el impuesto a las compraventas de vino para los productores que, habiendo hecho la correspondiente declaración en el mes de febrero, no lo hubieren cancelado en el mes de abril en curso, de acuerdo con lo ordenado por el inciso sexto del artículo 2.o transitorio de la Ley 12.120.

Por medio de un artículo segundo transitorio, se dispone que la Dirección General de Impuestos Internos procederá a dejar sin efecto las multas que se han aplicado en virtud de lo dispuesto en el artículo 44 de la Ley 12.120, antes de las modificaciones introducidas por el artículo 25 de la Ley 12.861, y que a la fecha de la publicación de la presente ley se encuentren pendientes de pago, y en su reemplazo ordenará girar nuevas multas reguladas en conformidad a lo preceptuado en el referido artículo 44 modificado.

ACALORADO DEBATE.— El artículo primero transitorio aprobado en el segundo informe de la Comisión de Hacienda suscitó un largo y acalorado debate, que terminó cuando la Mesa, haciendo uso de las facultades que le confiere el inciso 2.o del artículo 112 del Reglamento, declaró improcedente sus disposiciones.

Establecía este artículo transitorio que los vehículos importados desde el 18 de agosto de 1956, fecha de vigencia de la Ley 12.084, hasta el 31 de diciembre de 1957, podrán ser convertidos en automóviles o station wagons, siempre que se paguen un impuesto de quinientos mil pesos si su precio oficial de lista en el país de origen es superior a mil quinientos dólares, y de doscientos mil pesos, para los de este precio o inferior, por cada vehículo que se transforme. Agregaba, que este impuesto se aplicaría a todos los vehículos indicados, ya sea que se encuentren transformados o se transformen en automóvil o station wagons dentro del plazo de 90 días, contados desde la vigencia de la presente ley. Vencido este plazo, regirían los impuestos vigentes.

El senador radical González Madariaga, dijo que este artículo "parecía tener dedicatoria", expresión que mereció la airada protesta del senador Faivovich, también radical, quien no la aceptó y dijo que le parecía una injuria para la Comisión de Hacienda. No obstante, aquél solicitó de la Mesa la aplicación del Reglamento, por estimar que el referido artículo no tenía conexión con la materia básica del proyecto, que es una prórroga de impuestos.

En pro de esta franquicia usaron de la palabra los senadores Curti, conservador; Eduardo Alessandri, liberal, y Faivovich, radical; en contra lo hicieron los senadores González Madariaga y Mora, radicales; Rodríguez, socialista, y Fernando Alessandri, liberal.

Poniendo término a la discusión, el Presidente de la Corporación, senador Pérez de Arce, declaró improcedente el artículo.

El proyecto deberá cumplir ahora su segundo trámite constitucional, en la Cámara de Diputados.

BUQUES DE LA ARMADA.— La Sala aprobó, en general, el proyecto en segundo trámite constitucional, que autoriza a los buques auxiliares de la Armada Nacional para transportar carga y pasajeros hacia, en o desde el exterior, en casos calificados de insuficiencia de las empresas navieras chilenas, y previo decreto del Presidente de la República. Volvió a Comisión para segundo informe.

PRECIO DEL COBRE.— Durante la Hora de Incidentes, el senador Pérez de Arce celebró la iniciativa del Gobierno del Excmo. señor Ibáñez, en orden a proponer la creación de un organismo de estabilización del mercado internacional del cobre, dependiente de las Naciones Unidas, o de tipo privado, pero con respaldo de dicha Organización.

Después de diversas consideraciones, propuso la formación de una Comisión de senadores y diputados, encargada del estudio de nuestra producción cuprífera. Los objetivos esenciales de esta Comisión serían los siguientes: 1) Estudio de la política cuprífera seguida por Chile y de la labor desarrollada por el Departamento del Cobre; 2) Análisis del mercado internacional del cobre y medidas aconsejables para su estabilización; 3) Crisis en las zonas mineras (Antofagasta, Atacama y Coquimbo); 4) Crisis de la mediana y pequeña minería del cobre; y 5) Estudio de los efectos y remedios de la crisis, en relación con la desocupación de obreros y empleados de la industria cuprífera nacional, con la asesoría de entidades interesadas y organismos técnicos y universitarios.

INTERES BANCARIO.— Una extensa discusión promovieron nuevas observaciones del senador Aguirre, radical, respecto de los altos intereses que están pagando los Bancos comerciales por los depósitos de particulares. Aguirre criticó esta situación, culpando de ella al Banco Central de Chile.

Doctor EDUARDO CRUZ COKE

EMBAJADA EN EL PERU DE CRUZ-COKE APROBO EL SENADO

El Senado aprobó ayer, por categórica mayoría, el Mensaje del Presidente de la República, que designa Embajador de Chile ante el Gobierno de la República del Perú, al doctor Eduardo Cruz Coke, ex senador, ex Ministro de Estado, científico y médico de prestigio internacional.

La Sala aprobó esta designación, en sesión secreta, por 21 votos contra tres y dos abstenciones.

Una hora antes, en la Comisión de Relaciones Exteriores, que consideró el Mensaje, este nombramiento había sido aprobado por cuatro votos contra uno. Esta correspondió al socialista Alejandro Chelén. Los votos favorables fueron emitidos por los senadores Francisco Bulnes, conservador unido; Ulises Correa, radical; Eduardo Moore, liberal, y Edgardo Barrueto, agrariolaborista.

SE CONSTITUYO Y ELIGIO PRESIDENTE COMISION ACUSADORA

En la mañana de ayer se constituyó la Comisión Especial de la Cámara, que deberá informar acerca de la acusación constitucional deducida en contra del Ministro de Tierras y Colonización.

Eligió como su presidente al diputado radical Hugo Miranda Ramírez. Como secretario de ella se desempeñará el funcionario de la Cámara, señor Hugo Lea Plaza.

La Comisión sesionará hoy, de 10 a 13 horas. Acordó invitar al Contralor General de la República, al inspector de la Contraloría, que evacuó el informe sobre tierras magallánicas, y a varios funcionarios del Ministerio de Tierras y Colonización.

MESA DE LA CAMARA FUE CENSURADA

LA MESA de la Cámara de Diputados, que preside Juan Luis Maurás, fue censurada anoche, durante una de las sesiones especiales celebrada por la Corporación. Conforme al Reglamento, esta censura deberá ser votada en la sesión ordinaria del próximo martes.

El hecho se produjo durante la primera sesión especial nocturna, de 21.30 a 23 horas, citada para ocuparse del problema de la agricultura nacional. La sesión se caracterizó por su violencia y los frecuentes choques entre diputados liberales y conservadores unidos, de un lado, y del FRAP, de la otra parte. Esta situación se debía a que por causa de esta sesión no pudo sesionar la Comisión de Constitución, Legislación y Justicia, que debía seguir ocupándose de la reforma electoral.

Concretamente, la censura se produjo a raíz de una distribución hecha por la Mesa, del tiempo en que los Comités de la Corporación debían usar de la palabra.

Humberto del Río, jefe del Comité de diputados liberales, presentó la censura contra la Mesa. Esta la integran los diputados Juan Luis Maurás, radical, presidente; Rafael de la Presa, agrariolaborista, primer vicepresidente, e Ignacio Palma, demócratacristiano, segundo vicepresidente. Este último presidía la sesión de anoche.

OTRA SESION.— De 23 a 24 horas se efectuó una nueva sesión especial, en la cual se consideró la situación producida en la Central de Leche Chile.

DISCUTEN EN COMISIONES REFORMAS A LAS INSCRIPCIONES ELECTORALES

Recursos reglamentarios de la Derecha

Bajo la presidencia accidental del diputado del FRAP, José Oyarce, la Comisión de Constitución, Legislación y Justicia de la Cámara inició ayer la discusión general del proyecto del Ejecutivo que modifica la ley 9.143, sobre inscripciones electorales.

Especialmente invitados concurrieron el Ministro de Justicia, don Luis Octavio Reyes, y el Director General del Registro Civil, don Fernando Montaldo.

Apoyaron el proyecto los diputados Jaime Concha, demócratacristiano, y Carlos Morales, radical; lo objetaron, formulándole reparos, los diputados Armando Jaramillo y Sergio Sepúlveda, liberales.

RECURSOS REGLAMENTARIOS.— La comisión debió celebrar anoche otras dos sesiones, pero ellas quedaron sin efecto, debido a que 28 diputados de la Derecha solicitaron dos sesiones especiales de la Cámara: de 21.30 a 23 horas, para considerar los problemas agrícolas del país, y de 23 a 24 horas, para ocuparse de la situación de la Central de Leche Chile.

De acuerdo con el reglamento de la Cámara, ninguna comisión, salvo acuerdo unánime previo, puede sesionar paralelamente a la Corporación.

De tal suerte, ayer no pudo cumplirse el trámite del primer informe, que indica el procedimiento de la "suma urgencia".

HACIENDA.— El proyecto modificatorio de la ley sobre inscripciones electorales también requiere informe de la Comisión de Hacienda. Informe que la Cámara no puede studir ni siquiera por asentimiento unánime.

El plazo de la "suma urgencia", que el nuevo bloque de acción parlamentaria adjudicó a este proyecto, cuando calificó la petición respectiva del Ejecutivo, vence el próximo lunes.

El Presidente de la Cámara, señor Maurás, proyectó ayer citar a la Comisión de Hacienda para la madrugada de hoy, con el objeto de que ésta evacuara su informe. Posteriormente esta resolución fue dejada sin efecto.

En cambio, se acordó citar para hoy a la Comisión de Hacienda a sesiones escalonadas, que se desarrollarán de 9 a 24 horas.

Estas sesiones no podrán fracasar, porque los jueves están reservados para el trabajo exclusivo de las comisiones de la Cámara.

ACTIVIDADES DE LOS CANDIDATOS PRESIDENCIALES

SALVADOR ALLENDE.— Continuando su jira por Valdivia, visitó ayer, Paillaco, Futrono, Lifén, Lago Ranco, Ignao y Río Bueno, donde su candidatura presidencial fue proclamada. Hoy seguirá su recorrido por otras localidades.

JORGE ALESSANDRI.— Más de mil mujeres le ofrecieron una manifestación de adhesión en el Centro Español, de Temuco, ciudad que recorrió durante la jira que realiza por la provincia de Cautín. Alessandri fue proclamado también por los araucanos de Quepe, a pleno sol, en una suave colina.

LUIS BOSSAY.— Inició ayer una jira de una semana por las provincias de Maule y Linares. Integran su comitiva el senador Ulises Correa, los diputados Ana Ugalde, Luis Minchel y Ubaldo Cornejo, el regidor Guillermo Gruss Mayer, el presidente de la Juventud Radical, Orlando Cantuarias, y la presidenta del Comando de artistas, Cora Santa Cruz.

EDUARDO FREI.— Sipas, Coelemu y Penco, brindaron ayer recepciones al abanderado demócratacristiano a la Presidencia de la República, en la jira que efectúa por la provincia de Concepción. Hoy viajará a Lota y Coronel, para recorrer la zona carbonífera.

COMPRO CASA
$ 3.500.000.—
Ofertas a "COMPRADOR"
SAN DIEGO 327 — SANTIAGO

Venta de terrenos para la construcción de casas en Antofagasta aprobó la Cámara

Cooperativa de los Trabajadores de la Salud afrontará las obras

La Cámara de Diputados aprobó y despachó, en su sesión ordinaria de ayer, un proyecto de ley —iniciado en un mensaje del Ejecutivo— que autoriza al Presidente de la República para vender tres lotes de terrenos fiscales, ubicados a la salida de la ciudad de Antofagasta, a la mutual cooperativa de edificación de vivienda denominada "Trabajadores de la Salud de Antofagasta Limitada".

Se incorporaron al proyecto dos disposiciones nuevas: la primera destina al Cuerpo de Bomberos de Antofagasta el producto de la venta de esos terrenos; la segunda autoriza al Presidente de la República para vender los terrenos fiscales de La Chimba a los industriales que los ocupan en concesión.

URGENCIA.— Se calificó de "simple" (despacho dentro de 30 días), la urgencia que el Ejecutivo ha hecho presente al proyecto que incorpora al régimen del estatuto administrativo, al personal de la Corporación de Inversiones.

Estatuto Administrativo se aplicará al personal de Corp. de Inversiones

REUNION ANUAL DE LOS ESTUDIANTES SOCIALISTAS, HOY

Los estudiantes universitarios socialistas darán hoy comienzo a la conferencia anual de la Brigada Socialista Universitaria. Con tal motivo se efectuará un acto solemne en el local de la Federación de Estudiantes de Chile, Alameda 634, a las 19 horas.

A la sesión inaugural han sido invitados dirigentes estudiantiles, políticos y gremiales. Este torneo tendrá también el carácter de celebración de los 25 años de vida política del Partido Socialista chileno.

Asumió la nueva Mesa de Asamblea "Pedro A. Cerda"

Ayer, a las 20 horas, asumió sus funciones la nueva mesa directiva de la Asamblea Radical "Pedro Aguirre Cerda", integrada por los señores Enrique Olmedo Fontaine, presidente; señorita Josefina Soto Silva, primera vicepresidenta; Florencio Cifuentes Pincheira, segundo vicepresidente; Osvaldo Salas Salas, secretario general, y Juan Stagno Vallebuena, tesorero.

El anterior presidente, señor Eduardo Chiorrini dio cuenta de la labor realizada en el período 1957-58, la que fue aprobada. A continuación habló el nuevo presidente. La Asamblea determinó como días de sesiones ordinarias los miércoles, a las 20 horas.

MAÑANA SE INAUGURA LA CASA DEL MEDICO

Con asistencia del Ministro de Salud Pública, Dr. Jorge Torreblanca; del Decano de la Facultad de Medicina, Dr. Jorge Garretón Silva y autoridades médicas, se inaugurará mañana a las 19 horas, La Casa del Médico.

La Casa del Médico es un moderno edificio de seis pisos, ubicado en la calle Esmeralda N.o 678. En él se han distribuido las diferentes reparticiones del Colegio Médico y del Consejo Santiago-O'Higgins, como también, diferentes departamentos de otros organismos dependientes.

En su primer piso, el edificio cuenta con locales comerciales y en el segundo están instalados los consultorios médicos. En los restantes están distribuidas las oficinas del organismo que agrupa a todos los médicos del país.

MAÑANA INICIA 2a. ETAPA
FABRICA DE CAMISAS KIBER
San Diego 501 esquina Plaza Almagro
De su grandiosa campaña económica. Todos deben acudir a aprovechar.

CAMISAS de popelina con repuesto, 3 tonos.
1 x $ 1.330 — 2 x $ 2.690.
CAMISAS de popelina de color 3 tonos con repuesto 36 al 45.
1 x $ 1.420 — 2 x $ 3.750.
CAMISAS de popelina cuello argentino, con repuesto.
1 x $ 1.550 — 2 x $ 2.950.
CAMISAS de popelina blanca y color fantasía, con brillantes.
1 x $ 1.745 — 2 x $ 3.390.
CAMISAS de popelina seda color 4 tonos, con repuesto.
1 x $ 1.770 — 2 x $ 3.450.
CAMISAS de franela de plancha, 4 tonos en todos tamaños.
1 x $ 1.840 — 2 x $ 3.600.
CAMISAS de popelina con lista ancha, muy fina, con repuesto.
1 x $ 1.800 — 2 x $ 3.700.
CAMISAS de popelina mil rayas, 3 colores, fina, con repuesto.
1 x $ 1.930 — 2 x $ 3.750.
CAMISAS de popelina blanca, con cuello separado, con repuesto.
1 x $ 1.840 — 2 x $ 3.580.
CAMISAS de popelina listada, muy fina calidad, 3 colores.
1 x $ 2.270 — 2 x $ 4.460.
CAMISAS de popelina listada, extra fina, con repuesto.
1 x $ 2.490 — 2 x $ 4.850.
CAMISAS de popelina con lista, tonos color muy fina, 3 tonos.
1 x $ 2.519 — 2 x $ 4.990.
CAMISAS de popelina, color 3 tonos muy finas, con repuestos.
1 x $ 2.650 — 2 x $ 5.180.
CAMISAS de fina popelina con lista, 37 al 45, con repuesto.
1 x $ 2.350 — 2 x $ 4.990.
PIJAMAS de niño, talla 10 al 16.
1 x $ 1.870 — 2 x $ 3.650.
PIJAMAS de verano, saldos, 3 tonos de colores para caballeros.
1 x $ 1.790 — 2 x $ 3.490.
PIJAMAS de Viyella, para hombre, varios colores.
1 x $ 2.770 — 2 x $ 5.450.
CAMISETAS afraneladas niño, 2 a 4 años.
1 x $ 390 — 2 x $ 750.
CAMISETAS afraneladas, niños 6 a 12 años.
1 x $ 785 — 2 x $ 1.480.
CAMISETAS afraneladas niño, blanca Chilteco, 12 a 16 años.
1 x $ 995 — 2 x 1.950.
CAMISETAS Y CALZONCILLOS afraneladas para hombre, gruesos.
1 x $ 990 — 2 x $ 1.890.
CAMISETAS Y CALZONCILLOS afraneladas Chilteco, en todas las tallas.
1 x $ 1.280 — 2 x $ 2.480.
CAMISETAS Y CALZONCILLOS afraneladas para hombre, rosaco, Chilteco.
1 x $ 1.760 — 2 x $ 3.450.
SWEATER de lana para niños, manga larga y cierre.
$ 1.490.
JERSEY de lana cuello subido, con cierre para caballero.
$ 2.750.
CALCETIN pura lana para caballeros, dedos a ajuste.
1 x $ 695 — 2 x $ 1.350.
CALCETIN lana gruesa, tejido a mano, lo mejor.
1 x $ 1.150 — 2 x $ 2.190.
SWEATER de lana, sin manga.
$ 1.580.
SWEATER de lana, con manga.
$ 1.850.
SWEATER firpo, niño, con cierre.
$ 1.890.
SWEATER lo mejor, lana fina con manga.
$ 3.880.
SWEATER Firpo, fino, con cierre para caballeros, colores de gran moda.
$ 3.950.
SWEATER Firpo, fantasía para caballeros, lo mejor y de gran moda.
$ 4.380.
CALZONCILLOS de popelina, blanca y color.
1 x $ 670 — 2 x $ 1.250.
CALZONCILLOS Cotton, blancos.
1 x $ 445 — 2 x $ 850.
CALZONCILLOS punto largo, mercerizado.
1 x $ 770 — 2 x $ 1.450.
SLIP de hombre, afraneladas.
$ 385 — 2 x $ 740.
CAMISETAS media manga, para caballeros, fino punto de hilo.
1 x $ 530 — 2 x $ 990.
CAMISETAS manga larga, para caballeros, de hilo.
1 x $ 590 — 2 x $ 1.150.
GUANTES DE CUERO forrados, para caballeros lo mejor.
$ 1.790.
CALCETIN grueso de trabajo.
1 x $ 255 — 2 x $ 490.
PANTALONES de franela para caballeros, regia calidad.
1 x $ 3.100.
BLUE-JEANS para niños, en tela, lona fina, buena confección.
$ 1.150.
BLUE-JEANS para caballero en tela de lona fina, buena confección.
$ 1.570.
BOINAS VASCAS, calidad garantizada.
$ 1.350.
BUFANDAS de lana para caballero, en fina calidad.
1 x $ 790 — 2 x $ 1.550.
GUANTES de Mouflón, forrados para caballeros.
$ 795.
ZAPATILLAS de descanso, para señora, con suela de goma.
$ 1.760.
ZAPATILLAS de descanso, para caballero, de cuero forrado.
$ 1.870.
ZAPATON COLEGIAL, plantillado, café y negro del 26 al 29.
$ 2.970.
ZAPATON COLEGIAL, plantillado, café y negro del 30 al 33.
$ 3.180.
ZAPATON COLEGIAL, plantillado, café y negro del 34 al 38.
$ 3.850.
PARAGUAS de señora.
$ 2.980.
PARAGUAS de hombre, muy buenos
$ 3.450.

10 años del Estado de Israel

Texto de la declaración de su Independencia

Excmo. señor Itzhak Ben Zvi, Presidente del Estado de Israel.

ERETZ ISRAEL ha sido la cuna del pueblo judío. Aquí se ha forjado su personalidad espiritual, religiosa y nacional; aquí ha vivido como pueblo libre y soberano; aquí ha creado una cultura con valores nacionales y universales y ha legado al mundo entero el imperecedero Libro de los Libros.

Luego de haber sido desterrado de su patria, por la fuerza, el pueblo judío le ha guardado fidelidad en todos los países de su dispersión; y no ha cesado jamás de rogar por su retorno a su país y de confiar en restablecer en él su independencia Nacional.

Impulsado por este vínculo histórico y tradicional, los judíos han bregado, a través de las generaciones, por retornar a su antigua patria y arraigarse en ella. En generaciones recientes, ellos han retornado a su país, en masa: pioneros, inmigrantes, "ilegales" y combatientes han redimido los yermos, restaurando su lengua hebrea, construído ciudades y aldeas y establecido una creciente comunidad, poseedora de una economía y cultura propias, amante de la paz y portadora del progreso a todos los habitantes del país, que ahora aspiran a la independencia y la soberanía.

En el año 5657 (1897) se reunió el Primer Congreso Sionista, respondiendo al llamado del visionario del Estado Judío, Teodoro Herzl, y proclamó el derecho del pueblo judío al resurgimiento nacional en su propio país.

Este derecho fue reconocido por la Declaración Balfour, del 2 de noviembre de 1917, y ratificado por el Mandato de la Liga de las Naciones, que dio explícito vigor internacional al histórico vínculo entre el pueblo judío y Eretz Israel, y al derecho del pueblo judío a reconstruir su Hogar Nacional.

El cataclismo sobrevenido recientemente sobre el pueblo de Israel, en el que fueron masacrados millones de judíos en Europa, ha demostrado claramente, una vez más, que es menester solucionar el problema del pueblo judío, carente de patria y de independencia, restaurando el Estado Judío en Eretz Israel, que abrirá sus puertas a todos los judíos y los llevará a una posición de nación, con igualdad de derechos en la familia de los pueblos.

Los sobrevivientes de la horrenda masacre nazi en Europa y los judíos de otros países, jamás han cesado de inmigrar a Eretz Israel, pese a todas las dificultades, obstáculos y peligros, y no han dejado de exigir sus derechos a una vida de dignidad, libertad, trabajo y justicia en la patria de su pueblo.

En la segunda guerra mundial la población judía de Eretz Israel contribuyó hasta el máximo a la lucha que las naciones amantes de la libertad y la paz emprendieron contra la barbarie nazi. Su esfuerzo bélico y la sangre derramadas por sus soldados, le valieron el derecho de contarse entre los pueblos fundadores de la alianza de las Naciones Unidas.

La Asamblea General de las Naciones Unidas adoptó, el 29 de noviembre de 1947, una resolución disponiendo la creación de un Estado en Eretz Israel. La Asamblea exigió a los habitantes de Eretz Israel tomar ellos mismos todas las medidas pertinentes para la ejecución de esta resolución.

Este reconocimiento por parte de las Naciones Unidas, del derecho del pueblo judío a crear su propio estado, es irrevocable. Es derecho natural del pueblo judío desarrollar, como todos los demás pueblos, una existencia independiente de su Estado soberano.

POR CONSIGUIENTE, NOSOTROS, miembros del Consejo del Pueblo, representantes de la población judía en Eretz Israel y del Movimiento Sionista, nos hemos reunido hoy, en el día de la terminación del Mandato Británico sobre Eretz Israel, y en virtud a nuestro derecho natural e histórico y en base a la resolución de la Asamblea de las Naciones Unidas, pronunciamos la fundación de un Estado Judío en Eretz Israel, EL ESTADO DE ISRAEL.

RESOLVEMOS que, a partir del instante de la terminación del Mandato esta medianoche, entre el 14 y 15 de mayo, hasta el establecimiento de los organismos electos y permanentes del Estado, de acuerdo a la constitución que será promulgada por la Asamblea Constituyente a más tardar el 1.o de octubre de 1948, el Consejo del Pueblo actuará en calidad de Consejo Provisional de Estado y su organismo ejecutivo, la Administración del Pueblo, constituirá el Gobierno Provisional del Estado Judío, que se llamará ISRAEL.

EL ESTADO DE ISRAEL estará abierto ante la inmigración judía de todos los países, promoverá el desarrollo del país para beneficio de todos sus habitantes y estará basada en los principios de libertad, justicia y paz a la luz de las enseñanzas de los profetas hebreos; mantendrá una completa igualdad social y política de derechos para todos sus ciudadanos, sin distinción de credo, raza, o sexo y garantizará la libertad de culto, conciencia, idioma, enseñanza y cultura; salvaguardará los lugares santos de todas las religiones y será fiel a los principios de las Naciones Unidas.

EL ESTADO DE ISRAEL estará dispuesto a cooperar con los organismos y los representantes de las Naciones Unidas, para llevar a la práctica la resolución de la Asamblea General del 29 de noviembre de 1947, y tomará las medidas necesarias para crear la unión económica de toda Eretz Israel.

Llamamos a las Naciones Unidas a ayudar al pueblo judío en la construcción de su Estado y a admitir al Estado de Israel en la familia de las naciones.

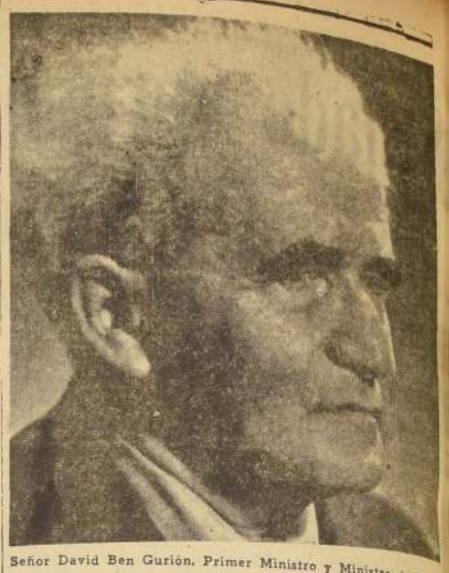

Señor David Ben Gurión, Primer Ministro y Ministro de Defensa israelí.

Exhortamos —aun en medio de esta agresión sangrienta que viene llevándose a cabo contra nosotros ya hace varios meses— a los habitantes árabes del Estado de Israel a mantener la paz y a participar en la construcción del Estado, en base a plenos derechos civiles y a una representación adecuada en todas sus instituciones, temporarias y permanentes.

Ofrecemos la paz y la amistad a todos los países vecinos y sus pueblos, y les invitamos a cooperar con el pueblo judío independiente en su patria en base a la ayuda mutua. El Estado de Israel está dispuesto a colaborar en el esfuerzo común por el progreso de todo el Medio Oriente.

Llamamos al pueblo judío en toda la diáspora a congregarse en torno a la población del Estado de Israel, y a ayudarla en sus tareas de inmigración y construcción y en su gran lucha por la cristalización de sus aspiraciones milenarias por la redención del país.

Con fe en el Todopoderoso firmamos con nuestro puño y letra esta Declaración, en la sesión del Consejo Provisional del Estado sobre el suelo de la patria, en la ciudad de Tel Aviv, este día, víspera de sábado, el 5 de Iar de 5708, el 14 de mayo de 1948.

LAS REALIZACIONES ISRAELIES

Cifras que indican la marcha de un Estado

Muchas realizaciones jalonan los diez años transcurridos desde 1948. La inmigración, motor principal de ese progreso, fue el elemento decisivo. La población ha crecido hasta dos millones de almas, incluídos 915.000 inmigrantes, que ya han sido integrados en la vida del país.

Se ha establecido y ha funcionado normalmente un firme y sólido régimen democrático. Israel ha proclamado una y otra vez su deseo de paz, pero al no obtenerla debió crear un eficiente aparato de defensa que es al mismo tiempo un instrumento de educación civil, que a su paso por las filas contribuye a formar al ciudadano recién llegado en su espíritu de cohesión nacional.

Israel ha sido reconocido por 63 países incluídos 11 de Asia y Africa.

Se han construído 202.900 unidades de vivienda y 750.000 nuevos inmigrantes han sido provistos de alojamiento permanente.

Se han creado 450 nuevas colonias agrícolas. El área cultivada aumentó de 411.000 acres a 960.000 acres y la superficie irrigada de 75.000 a 300.000. La producción agrícola aumentó al triple y actualmente provee a casi las tres cuartas partes del consumo de alimento del país.

La producción industrial aumentó al triple en volumen y en valor. Alrededor de 1.500 artículos nuevos que no se fabricaban en el país han comenzado a producirse durante esta década. Las exportaciones crecieron en proporción de 5 a 1, de 28.000.000 de dólares en 1949, a 135 millones en 1957.

Se ha construído el puerto de Eilat, que al amparo de la libertad de navegación asegurada en el Golfo de Akaba se ha convertido en la puerta de acceso a Israel del Africa y el Lejano Oriente. Una nueva carretera construída desde Eilat a través del desierto del Negueb, a la que ha llamado el "Suez Terrestre" conecta al extremo sur de Israel con el Mediterráneo. Se han construído 1.716 kilómetros de nuevos caminos y 403 kilómetros de nuevos ferrocarriles, incluída la línea a Beersheba, etapa de la que en el futuro atravesará también el Negueb hasta Eilat. La marina mercante comprende 34 barcos con un tonelaje total de 192.613, comparado con diez barcos de 14 mil toneladas en 1948. Las líneas aéreas de Israel establecidas en ese período han transportado 250 mil pasajeros en 1957 y uno de sus aviones acaba de conquistar un record mundial de tiempo y distancia.

La ley de instrucción obligatoria fue un poderoso impulso en la lucha del Estado por la educación popular sobre todo con respecto a la población árabe. 362.000 niños entre las edades de 5 a 14 años reciben instrucción en las escuelas del Estado, 30.000 alumnos árabes a las mismas en comparación con 417 en 1948.

Considerable expansión se ha dado a la enseñanza universitaria que se imparte en la Universidad Hebrea de Jerusalén, el Instituto Tecnológico de Haifa, el Instituto Científico Weizmann, la Escuela de Derecho y Ciencias Económicas de Tel Aviv y en otros establecimientos de enseñanza superior.

Se han construído nuevos hospitales proveyendo un aumento de 10.000 camas y 145 dispensarios de asistencia a la madre y al niño. La ley nacional de seguro provee protección a la ancianidad y a la maternidad contra accidentes de trabajo.

Israel ha puesto acentuado énfasis en la investigación científica que tuvo extraordinaria importancia para el desarrollo de los recursos naturales del país. Enorme incremento tuvieron, asimismo, las actividades culturales de todo orden. Hay una cifra ilustrativa: Israel ocupa el segundo lugar en el mundo por el número de libros publicados en proporción a la población, 65 títulos por cada 100.000 habitantes, según un estudio realizado por la UNESCO en 1956.

Extraordinario impulso se ha dado, asimismo, a las investigaciones arqueológicas en las que el pueblo israelí halla un medio de conexión con su pasado nacional. Este año y los anteriores se han hecho hallazgos de excepcional importancia, que confirman o esclarecen testimonios de la Biblia.

HITES HNOS.

DESDE EL 1º DE MAYO TAMBIEN EN

AHUMADA 276

NEW YORK STYLE
DE
Greenwold, Keller y Cía. Ltda.
Fábrica de confecciones finas para señoras
Ahumada 71 – 3er. piso – Oficinas 35-38

BANCO ISRAELITA DE CHILE

ADHIERE A LA CELEBRACION DEL DECIMO ANIVERSARIO DE LA INDEPENDENCIA DEL

ESTADO DE ISRAEL

24 DE ABRIL DE 1958

HILANDERIA TURTELTAUB
Fermín Vivaceta 2598 — Fono 371158
Casilla 307 — Santiago

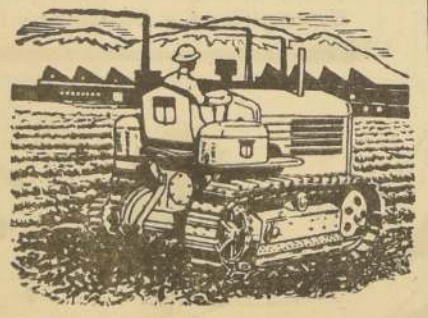

SALUDA AL PROGRESISTA PUEBLO DE ISRAEL EN EL DIA DE SU ANIVERSARIO PATRIO

CIA. TEXTIL ANDINA S. A.
AVENIDA ZAÑARTU 1313

RINDE HOMENAJE AL ESTADO DE ISRAEL EN SU 10.o ANIVERSARIO

El Kibutz: otra de las particularidades de Israel

Unidad económica básica, tanto agraria como industrial

Para el viajero que llega a Israel con afán de ver novedades, hay una que lo atrae y lo obliga a un estudio detenido. Es el Kibutz, o Granja Agrícola, sistema de colonización cooperativa que se extiende a lo largo y a lo ancho del país, principalmente en toda su sinuosa configuración fronteriza.

La vida del Kibutz es de intensa pero ordenada actividad. Hay tiempo para las labores del campo, para la ordenación de las viviendas, para el progreso social, para el estudio, también, para el entretenimiento; entre éstos, principalísimo, EL BAILE. Porque es el Kibutz la cuna auténtica de todo el moderno folklore israelí; los cantos y los bailes del Israel de hoy surgen de la fogata familiar, que todas las noches se enciende para distraer el arduo trabajo del día y... para vigilar. De ello no puede eximirse el habitante del Kibutz. Lamentablemente, todavía debe tener el rifle, junto al azadón, como estricta arma de defensa contra la emboscada traicionera.

Se dice que en el Kibutz nació la danza, y también en el Kibutz nació y está la defensa del territorio israelí, paradójica situación que se reflejó en todas las actividades.

El Kibutz sigue la senda de modernización que el avance diario de la ciencia impone, y, hoy día, casi en cada Kibutz se ha establecido el anexo industrial, en estricta relación con las necesidades y las posibilidades zonales, para obtener mayores provechos en rendimiento, tiempo y subsistencia.

El Kibutz lo creó la hermandad, y lo mantiene la fe ilimitada de sus habitantes en la prosperidad de Israel como Estado y en su supervivencia como nación libre y soberana.

La nota gráfica muestra a una muchacha trabajando en Mefalsim, kibutz latinoamericano en el desierto —o ex desierto— de Neguev, con breve atuendo apropiado para los prolongados calores del verano israelí.

El Instituto Chileno-Israelí; herramienta del acercamiento

SU LABOR EN 8 AÑOS DE TRABAJO

El Instituto Chileno-Israelí de Cultura —institución dependiente de la Comisión Chilena de Cooperación Intelectual y órgano de la red de Institutos de Relaciones Culturales Iberoamericanas-Israelíes, formada por diez y siete otros Institutos que se extienden desde Nueva York hasta Santiago y Buenos Aires, presididos por el Instituto Central "Israel Iberoamérica" con sede en Jerusalem— se fundó en Santiago el 3 de mayo de 1950 bajo los auspicios de la Comisión Chilena de Cooperación Intelectual.

Durante estos años, el Instituto ha venido realizando una amplia labor de esclarecimiento y aproximación de los ambientes culturales de nuestro país hacia Israel y al pueblo judío en general. Mantiene intercambio de publicaciones de carácter literario, científico, artístico, filosófico, económico, social y de conocimiento de la situación actual de Israel, publicaciones que se han distribuído a gran número de chilenos, en cantidades superior a seis mil piezas y con más de cuarenta títulos.

ESCUELA N.o 207.— Mantiene una acción directa sobre la Escuela Coeducacional 207, designada "República de Israel", por decreto supremo del 3 de mayo de 1953. El Instituto coopera en dicha Escuela con: desayuno escolar; material para trabajos manuales, dibujo y economía doméstica; ropas; premios de estímulo; ayuda a alumnos egresados para la continuación de sus estudios; servicio médico Oftalmológico, con la colaboración del Hospital Aguirre Luco y la Optica Ahumada; fundación del Kindergarten "Chaim Weizmen", reparaciones del local; arriendo de anexo, etc.

En las oficinas del Instituto, Bandera 172, —piso 6.o, oficina 1— se vienen realizando, año a año, los cursos de hebreo gratuitos: curso básico elemental y curso avanzado, con cuatro horas semanales de clases. El interés por esos cursos de hebreo se ha ido superando más y más.

El Instituto Chileno-Israelí de Cultura ha desarrollado una intensa labor cultural a través de conferencias.

Han ocupado la tribuna del Salón de Honor de la Universidad de Chile distinguidas personalidades enfocando variados e interesantes temas, entre otros: "Ciencia, democracia y cultura", por Federico Lachmann; "Así nace Israel", por Astolfo Tapia Moore; "Colombia e Israel", por Julio Barrenechea; "Andrés Bello y Chaim Weizman", por Carlos Vergara Bravo; "Isaías, profeta de Israel", por Roberto Meza Fuentes; "Einstein, el hombre", por Benjamín Subercaseaux; "Problemas del desarrollo económico de Israel", por Felipe Herrera Lane; "Aspectos de la Universidad hebrea", por Julio Ortúzar Prado; "El hombre y la tierra" (Sociología del Kibutz), por Humberto Fabra; "Arqueología en tierras de la Biblia", por José Pablo Domínguez; "La música en Israel", por Daniel Quiroga; "Spinoza e Israel Zangwill", por Eduardo Gonzalez Lanuza.

Especial interés despertaron, entre otras, en los ambientes intelectuales y culturales del país, las visitas de: Benno Weisser, destacado orador, periodista y escritor; Zelman Chazar, organizador de la Educación Pública en Israel, periodista, escritor y diputado; Jacobo Tzur, conocido intelectual y diplomático, actual Embajador de Israel en Francia; Arieh León Kubovy, eminente jurisconsulto y diplomático, actual Embajador de Israel en Argentina, y los profesores Federico Lachmann, sabio arqueólogo y pensador, y Aharón Kechalsky, sabio en electrónica y ciencias macromoleculares.

En Instituto organizó y facilitó la realización de los cursos-conferencias que sobre temas de su especialidad, el derecho hebreo, dictó el publicista y abogado argentino Dr. Mateo Goldstein en la Escuela de Derecho de la Universidad de Chile, en Santiago y Valparaíso, y en las Universidades de Concepción y de Valdivia, sobre aspectos diversos del Derecho y Legislación judíos, antiguo y contemporáneo.

La actuación de la embajada artística de Israel, formada por el pianista Ber-Ilan y el conjunto folklórico Oranim, fue convenida en su viaje a Chile con el representante de estos artistas en Nueva York.

Dentro de sus funciones específicas han tenido especial realce el homenaje a Einstein en la Universidad de Chile; la Exposición Pictórica de Meir Schenabi en la Sala Pacífico, sobre motivos israelíes; los homenajes a Heriz y Bialik y Chaim Weizmann; la participación del presidente en ejercicio del Instituto en el Congreso de Montevideo de solidaridad latinoamericana con Israel y en la conferencia latinoamericana de Extensión Universitaria y Difusión Cultural celebrada en Santiago.

Acción destacada fué la constitución y entrega de la beca Gabriela Mistral a la mejor alumna de la Escuela Superior Coeducacional 207 "República de Israel", que consistió en dotarla con todo el equipo completo que la Escuela Normal N.o 2 exige a sus alumnas.

Ha realizado varias misiones culturales en diversas ciudades del país como la efectuada a Valparaíso, Concepción y Temuco, con motivo de la "Acción Bosque Bernardo O'Higgins" levantado en Israel.

El Instituto envió una partida de libros sobre Chile a la Biblioteca de la Universidad de Jerusalem, y en estos días ha hecho entrega al Encargado de Negocios de Israel en Santiago, de una apreciable cantidad de libros de autores chilenos o sobre Chile, para formar la Sección Chilena en la Sala Iberoamericana del Instituto Central de Relaciones Culturales de Jerusalem.

Intensísima actividad ha tenido el Instituto en el campo de las relaciones públicas respecto de autoridades educacionales y culturales o de visitantes ilustres, algunos de los cuales han sido invitados por el propio Instituto; de manifestaciones o actos sociales como las recepciones que el Instituto ha ofrecido en solemnes ocasiones; o el mantenimiento de frecuentes visitas y nutrida correspondencia con Institutos similares del país y del extranjero.

Cabría todavía anotar, entre muchas otras realizaciones, la publicación del Boletín del Instituto y de algunas conferencias que han tenido especial resonancia y que han sido distribuídas en gran cantidad a los interesados.

Finalmente, cabría agregar que, en atención a las múltiples consultas y peticiones que el Instituto ha recibido de profesores, alumnos y autoridades, particularmente de Instituciones docentes, a través de todo el país ha desarrollado intensa distribución de libros, folletos, revistas, mapas y otros materiales para conocimiento de Israel.

La Dirección del Instituto la ejercen: presidente honorario, Embajador de Israel en Francia; directores honorarios, Juvenal Hernández y Roberto Mesa Fuentes; presidente, Humberto Alvarez Suárez; vicepresidentes, Carlos Vergara Bravo y Astolfo Tapia Moore; tesorero, Fernando Friedman S.; secretario, Olga Arratia Guevara; consejeros, Samuel Goren, Miguel Maldavsky, Gil Sinay, Ana Albala Levy, José Berestesky, Natahn Blum, León Couriel, José Pablo Domínguez Casanueva, Israel Drapkin, Manuel Eduardo Hübner, León Fliman, León Gomberoff, Sofía Goren, Robert Levy, Julio Ortúzar Prado, José Parga Gazitúa, Rafael Pilacoff, Patricio Recabarren V., Egon Rosenfeld, Rosa Steinspir.

A LA COLECTIVIDAD ISRAELITA:

DECIMO ANIVERSARIO DE LA INDEPENDENCIA DE ISRAEL

La FEDERACION SIONISTA DE CHILE invita a toda la Colectividad al GRAN ACTO PUBLICO DE ESTA NOCHE EN EL

TEATRO PACIFICO

Hablarán:

MIGUEL MALDAVSKY, presidente de la Federación Sionista de Chile.

SAMUEL GOREN: representante diplomático de Israel en Chile.

ISRAEL AMITAI: enviado especial de Israel.

PARTICIPACION ARTISTICA:

CORO HAZOMIR.

CUARTETO SANTIAGO, y la gran cantante del Colón de Buenos Aires, SUSANA NAIDICH.

GRAN BANQUETE Y BAILE DE CELEBRACION EN EL HOTEL CARRERA — SABADO 26, A LAS 21.30 HORAS

NOTA: Las invitaciones numeradas para el TEATRO PACIFICO y las ADHESIONES para el BANQUETE Y BAILE DEL HOTEL CARRERA, deben solicitarse en las oficinas de la Federación: Serrano 202, tercer piso, Fono 87707.

CIRCULO ISRAELITA

Saluda a toda la Colectividad y a sus socios en el jubiloso acontecimiento del 10.o aniversario de Israel y tiene el agrado de anunciar a sus socios que la CENA DE CELEBRACION se efectuará el miércoles 30 de abril en su sede de Providencia 729.

RESERVE SU ADHESION AL TELEFONO N.o 43426

COMITE REPRESENTATIVO DE LA COLECTIVIDAD ISRAELITA

SALUDA A SUS ASOCIADOS EN EL 10º ANIVERSARIO DEL ESTADO DE

ISRAEL

TEJIDOS

Tricot

la marca más famosa en Chile en tejidos de lana

VENTA DIRECTA DE FABRICA

IRARRAZAVAL 440

ESTADO 264

Frente T. Astor

MONEDA 1019

MONJITAS esq. 21 DE MAYO

SASTRERIA

"LA MENDOCINA"

SAN DIEGO 283

Adhirere a la celebración del 10.o aniversario del ESTADO DE ISRAEL

LA MEJOR LLANTA PARA LA MEJOR BICICLETA

Llanta tubular, enteramente de acero. Sólida y resistente, que garantiza un andar suave. Sus anchas caras laterales dan amplia superficie de contacto al freno, lo que significa mayor seguridad.

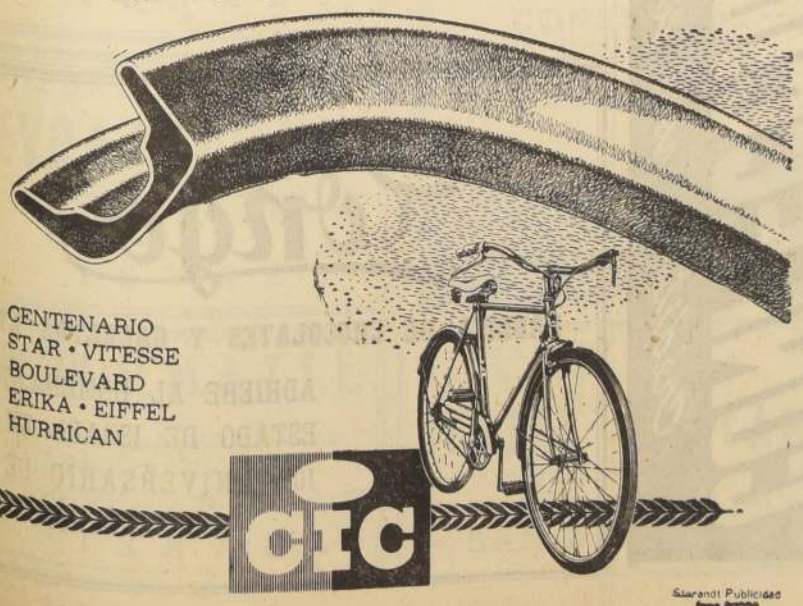

CENTENARIO
STAR • VITESSE
BOULEVARD
ERIKA • EIFFEL
HURRICAN

CIC

Starandi Publicidad

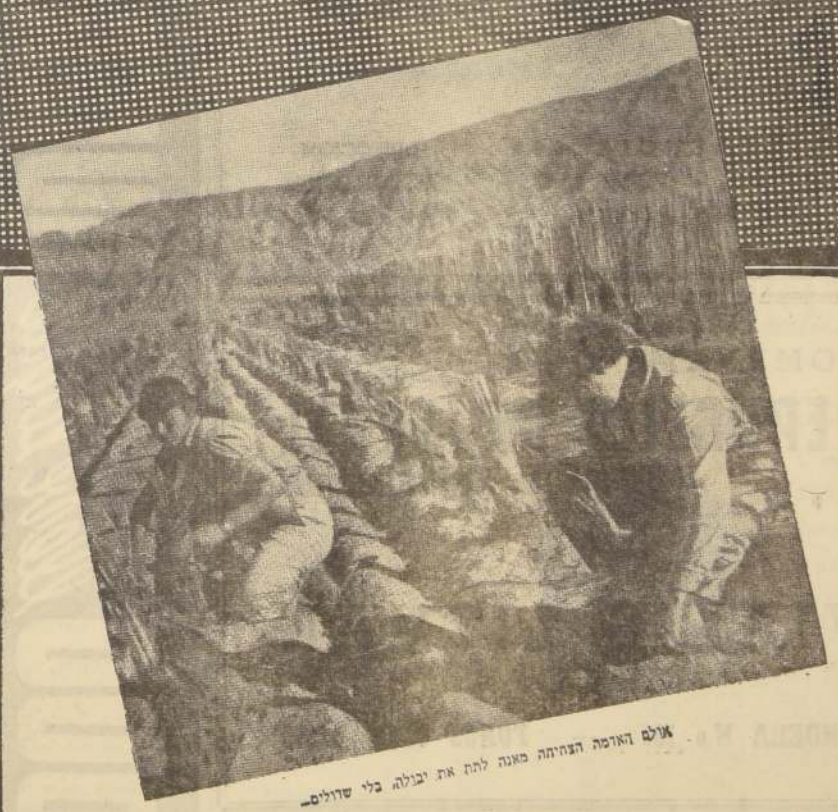

ADHESION AL HOMENAJE DEL DECIMO ANIVERSARIO DE LA INDEPENDENCIA DEL ESTADO DE ISRAEL

COPRONA

Compañía Productora Nacional de Aceites S.A.

FABRICA Y OFICINAS AV. MIGUEL ZAÑARTU N.º 1300 (SANTA ELENA)
FONO 51846 - DIR. TELEGR. "COPRONA" - SANTIAGO

SOCIEDAD CULTURAL ISRAELITA
"B'NEY ISROEL"
ADHIERE AL DECIMO ANIVERSARIO DEL ESTADO DE
ISRAEL

G. NOVIK Y HNOS.
BANDERA 108 y 112
SANTIAGO
PRAT 719
VALPARAISO
ADHESION AL DECIMO ANIVERSARIO DEL ESTADO DE ISRAEL

PARA EL DEPORTE
Mas surtido Mejor atendido
La Sportiva
SAN DIEGO 1069

Plan agrario de Israel

Yermos, pantanos y desiertos son, ahora, terrenos fértiles

	1948	1957
PATRIMONIO AGRARIO DEL KKL (Dúnames)	942.000	3.600.000
COLONIZACION AGRICOLA SOBRE TIERRAS DEL KKL:		
Poblados Rurales	221	630
Población Rural (Almas)	75.000	215.000
VIVIENDAS URBANAS Y RURALES SOBRE TIERRAS DEL KKL:		
Unidades de Vivienda	13.000	87.000
Personas		305.000
HABILITACION DE TIERRAS PARA COLONIZACION DUNAMES:		
Por drenaje de pantanos	295.000	385.000
Por despedregación, limpiado de maleza, aterrazamiento, etc.	45.000	245.000
FORESTACION:		
Extensión forestada, en dúnames	22.000	130.000
Arboles en los bosques del KKL	5.000.000	30.000.000

FUNCIONES DEL KEREN KAYEMETH LEISRAEL

El KKL tiene los siguientes planes para la segunda década de la soberanía de Israel:

La habilitación y mejoramiento de 300.000 dúnames para agricultura y prados en regiones hasta ahora deshabitadas, y de otros 200.000 dúnames en las inmediaciones de poblados ya existentes, con la plantación de 60.000.000 de árboles sobre una superficie total de 200.000 dúnames.

Las regiones nuevas donde el KKL creará la base para la futura colonización incluyen terrenas montañosas en la Alta Galilea, 200.000 dúnames; Monte Guilboa, 50.000 dúnames; Región de Adulam, 100.000 dúnames. Aquí estará Najalat "Gabriela Mistral"; Región de Adoraim, 100.000 dúnames. Es objetivo del KKL, durante los próximos diez años, incluir en el ciclo productivo de la economía israelí estos yermos, donde, hasta ahora, no hubo colonización hebrea.

Dos factores determinan la cuestión agraria en el Estado de Israel: el factor social y el del desarrollo de las tierras. El primer factor es muy positivo: la mayor parte de las tierras de la Medina (el 90 por ciento) son de propiedad pública, y el progresista sistema agrario de Israel se destaca tanto más cuanto que en los países vecinos prevalece un régimen agrario feudal o semifeudal. El segundo factor es negativo: sólo un quinto de la superficie del país (unos 4 millones de dúnames) se cultiva. Este hecho nos impone la tarea, sin parangón en otros países, de revivir suelo árido, el cual forma el 80 por ciento del territorio del país. La rapidez con que alcancemos esta meta gravitará sobre el desarrollo y colonización de Israel y sobre el logro de su independencia económica.

El KKL, desde sus mismos comienzos, combinó estos dos factores, al cumplir sus dos principios básicos: tierra nacional y desarrollo de la misma. Hoy día cerca de un quinto de las tierras del país (3,6 millones de dúnames) son tierras nacionales, y un quinto (más de tres cuartos de millón de dúnames) de las tierras cultivadas han sido habilitadas y mejoradas por las obras de fomento del KKL.

Hasta la fundación de la Medina, todos los esfuerzos se concentraron en la adquisición de la tierra y su revivificación, y en la creación de situaciones que cambiarían radicalmente la estructura social del pueblo judío, como había sido en el Galut. Por otra parte, durante el Mandato Británico, cuando el Ishuv luchaba por su independencia, adquirió el KKL gran importancia política como arma en la lucha contra las "leyes de tierras"; en 1947, las Naciones Unidas delinearon el "sector" judío de Eretz Israel siguiendo casi la línea de las posesiones agrarias del KKL. En el curso de los años, jugó el Fondo un papel importante de la educación sionista de jóvenes y adultos.

Desde 1948, cuando se estableció el Estado, intensificó el KKL su labor. Su patrimonio agrario se triplicó, pasando de un millón de dúnames a 3,6 millones; además, se ensanchó notablemente la órbita de sus obras de desarrollo. El Keren Kayemet siguió siendo un importante factor en la esfera de la colonización jalutziana, abriendo la región montañosa, que constituye nuestra principal reserva de tierra, ahora que la mayor parte de las tierras llanas ya se cultiva. El Fondo ha habilitado importantes extensiones en la Galilea, y sus obras de habilitación en los Montes de Judea han facilitado el establecimiento de una cadena de poblaciones en el Corredor de Jerusalén, retaguardia agrícola que abastece de alimentos y protección a la capital. Más recientemente realizó el KKL las obras preparatorias para el progreso de la Zona de Lajish, habiendo comenzado ahora a desarrollar la Región de Adulam.

Ha habido un marcado crecimiento en los trabajos de forestación durante estos diez años, siendo la meta el cubrir un sexto de la superficie con árboles. Otro logro fue la Obra de Desecación de la Jula, que puso grandes extensiones de tierra a disposición de la agricultura intensiva. Al mismo tiempo, salvó grandes cantidades de agua que antes se perdían así como un rico depósito de turba. Y, por último, el Fondo siguió manteniendo su carácter popular, sirviendo, como siempre, de vínculo entre el Estado y las juderías de la Dispersión.

Para la segunda década que ahora se abre ante nosotros, considera el KKL su función principal el continuar creando tierra, conservando, al mismo tiempo, el principio de la tierra nacional y manteniendo su progresista política de tierras, en la esperanza de que, con el tiempo, esta abrazará todas las tierras públicas del país. El área cultivada será duplicada, y se han de mejorar unos 4 a 5 millones de dúnames, principalmente en la montaña. Todo esto es trabajo para más de una generación, y de su cumplimiento dependen, en gran parte el coeficiente de absorción de inmigrantes, la seguridad del país y su consolidación económica.

El cometido específico del Fondo para la segunda década será el revivir un millón de dúnames de tierra yerma y transformarla en suelo productivo y fértil, que dará sustento y espacio vital a una población que, se espera, alcance durante ese lapso el tercer millón.

REUVEN ARZI

El Kibutz es cuna de los bailes populares de Israel.

Sociedad Israelita de Protección al enfermo "BICUR JOILIM"
ADHIERE A LA CELEBRACION DEL DECIMO ANIVERSARIO DEL ESTADO DE
ISRAEL

TABLETAS PARA EL BAÑO
PINO RADIOL
AROMATICE SU BAÑO CON ESENCIA COMPRIMIDA A BASE DE EXTRACTO DE PINO
La saludable y exquisita fragancia de los bosques de pinos trasladada a su baño.

JAIME LEVY A. Y HERMANOS
EXPORTACION
IMPORTACION
AGUSTINAS 975
OFICINA 501
CASILLA 4204

PIONERAS DE CHILE
ADHIEREN AL 10.o ANIVERSARIO DE LA INDEPENDENCIA DEL ESTADO DE
ISRAEL

SIMON LEDER L.
Y FAMILIA
ADHIEREN AL 10.o ANIVERSARIO DE LA INDEPENDENCIA DE ISRAEL
JOYERIA LEDER

PACIFIC - TOUR EXCHANGE
J. STEINSAPIR E HIJO LTDA.
CAMBIOS — PASAJES — TURISMO
AGUSTINAS N.o 1028 — FONOS 89257 - 84888

Industrias Textiles
SUBELMAN Y FLIMAN S. A.
LICENCIADOS DE Jantzen INC. USA.
INDEPENDENCIA 439
CASILLA 6568 — FONO 61128
SANTIAGO — CHILE
DIRECCION TELEGRAFICA: "SUBELFLI"

PLASTIX CHILENA
SHYF S. A.
SHYF M.R. CALIDAD EN PLASTICOS
DUBLE ALMEYDA 1617
TELEFONOS 46526 - 45054 — ÑUÑOA — SANTIAGO

con $10.000 llene lo que QUIERA
OFERTA ANIVERSARIO DE JAIME
CONFECCIONES COGAN
Créditos a sola firma
SAN DIEGO 673 - 677

HOMENAJE A LA
REPUBLICA DE ISRAEL
EN SU 10.o ANIVERSARIO
VIAJES LITVAK
LITVAK S. A. C.
BANDERA N.o 191 — FONOS 62460 - 61356

CHILETUR
BANDERA 198 - Tel. 69235
SALUDA A LA REPUBLICA DE ISRAEL EN EL 10.o ANIVERSARIO DE SU CONSTITUCION COMO ESTADO LIBRE Y SOBERANO

ESTADIO ISRAELITA S. A.
AGUSTINAS 925 - OFICINA 523 - FONO 391287
ADHIERE A LA CELEBRACION DEL DECIMO ANIVERSARIO DE LA REPUBLICA DE ISRAEL

Congo
FABRICA DE CHOCOLATES Y GALLETAS LTDA.
ADHIERE AL HOMENAJE AL ESTADO DE ISRAEL EN EL 10.o ANIVERSARIO DE SU INDEPENDENCIA

La cultura y la ciencia en Israel

La preocupación cultural de Israel se revela en las siguientes cifras estadísticas: en 1948 había en el país 830 Institutos de Enseñanza e Investigación; en 1958, existen 3.700. La población escolar era en 1948 de 97.600 alumnos, mientras que el registro de 1958 acusa 452.000.

El hebreo es el idioma oficial del país y penetra en todos los rincones de la vida pública. Pero su estudio presenta problemas para muchos de los adultos que llegan al país. En consecuencia, se han dado pasos para enseñarle adecuadamente, en clases especiales en ciudades, aldeas, campos de instrucción y el ejército.

La Biblia, aparte del aspecto idiomático, del que es una valiosa fuente, és la inspiración del renacimiento de Israel. Es el mejor libro de texto para el estudio del antiguo Israel y sirve como guía para el desarrollo del país, ayudando a los científicos en la solución de problemas de agricultura e irrigación. Señala el camino para la búsqueda de recursos minerales y es, incluso, importante desde el punto de vista de la estrategia militar.

Las fiestas ocupan un lugar especial en la vida cultural de Israel. La tradición judía se ha fusionado a modernas interpretaciones, para dar a las fiestas hebreas un contenido nuevo y significativo.

La música es otra expresión de los del pueblo israelí. Hay cuatro orquestas sinfónicas, la más conocida, la Filarmónica de Israel, ha sido aclamada en Europa y América y conducida por los más famosos directores actuando como solistas los más renombrados virtuosos. El auditorio permanente de la orquesta está en Tel-Aviv, pero efectúa jiras por todo el país y en cada aldea hay un anfiteatro, generalmente al aire libre, que se repleta de público que adquiere las entradas con meses de anticipación. Hay un festival musical anual que se ejecuta en el Kibutz de Ein Gev, a orillas del mar de Galilea. Es el acontecimiento mayor del año y a él concurren oyentes de todo el país y del extranjero.

La danza en Israel es tan antigua como su historia. No hay, quizá, otra forma de arte en que los diversos orígenes étnicos contribuyan tanto a la evolución de una nueva forma de autoexpresión. Algunos grupos, como los yemenitas y los bújaros, han creado ya fascinantes grupos de baile de gran aptitud y originalidad. En la Aldea de Dalia, en las montañas de Samaria, es donde tiene lugar el festival anual. El espectáculo no tiene paralelo. Durante una noche, decenas de grupos folklóricos de ciudades y aldeas exhiben su talento y su entusiasmo en un teatro creado en las laderas de las colinas que aumenta lo exótico y la visión fantasmagórica del espectáculo.

CIENCIA.— Tres son las entidades fundamentales para el estudio de la ciencia en Israel: El Instituto Tecnológico (Hayfa), la Universidad Hebrea (Jerusalén) y el Instituto de Ciencia Weizmann Rejovot). En el primer decenio del Estado, estas entidades han tenido gran auge, ampliándose y modernizándose de acuerdo con el avance científico del mundo. Los hospitales son los centros de estudios médicos. En 1948 Israel contaba con 56 hospitales que disponían de 4.626 camas. Hoy tiene 103 hospitales y 12.331 camas. La voz de las cifras es elocuente. Si a esto se añade que en sólo cuatro años se han construído 21 edificios técnicos en la nueva Ciudad Universitaria de Givath Ram se tiene un cuadro completo de la importancia que dispensa el Estado al desarrollo de la ciencia.

Por las características geográficas de Israel, las principales investigaciones se han volcado a la Agricultura y la Medicina, a fin de habilitar las regiones para su producción y sanearlas de parásitos. Los trabajos de ingeniería, es otra de las manifestaciones grandes de la ciencia israelí, sobre todo en lo que se refiere a obras de drenaje, canalización y distribución de aguas. La desecación de la inhóspita región del Hule, fue un trabajo de interés mundial. Esa enorme tubería, aún en construcción, de dos metros de diámetro para llevar las aguas de Tiberíades en el Norte al Negueb en el Sur, impresiona por su audacia.

Por último, en la magna empresa de forestación del país para lograr, inclusive, variaciones climatéricas, supera toda descripción, pues se han plantado bosques donde nadie podría creer que podría crecer algo. Sin embargo, la elocuente cifra de 30.000.000 de árboles plantados en sólo la 5.a parte de su exiguo territorio (20.000 kilómetros cuadrados) define claramente que los hombres de ciencia de Israel no se detienen fácilmente ante los obstáculos de la naturaleza.

No es extraño, entonces, que el erudito Germán Arciniegas expresara lo siguiente: "Como experiencia humana, como lección para rectificar muchas cosas y para aprender bastante de las mejores, Israel es un pedazo de tierra que todo hombre debe incluir en sus itinerarios cuando salga a ver mundo. Lo dice quien ha recorrido bastante, y al moverse por Israel vio algo que, descartando las exageraciones del hablar cotidiano, puede llamarse con justicia una maravilla. El último de los milagros. El milagro del hombre."

El Presidente del Comité Representativo de la Colectividad Israelita de Chile, abogado señor Gil Sinai, quien expuso a LA NACION que en nuestro país no existen problemas para la inmigración y nacionalización de los judíos.

"QUE CADA COMUNIDAD ENVIE POR LO MENOS UN "MINIAM"

Mensaje del Presidente Itzhak Ben Zvi

"Durante los años 5718-5719 (abril de 1958-mayo 1959) festejará Israel el décimo aniversario de su existencia. Grandes acontecimientos nacionales y humanos han de señalar el décimo año del pueblo en su patria.

El renacimiento de Israel será festejado como un magnífico triunfo histórico de la libertad y la igualdad entre los pueblos, grandes y pequeños, como reparación de la secular injusticia que cubría la tierra, como realización de las visiones de los profetas de la Verdad y de las mejores aspiraciones de los hombres a través de largas generaciones.

Para nosotros, será un año de recogimiento y de dedicación para con los objetivos y funciones que nos aguardan en un futuro próximo, con fe en la paz en Sión y en la paz entre los pueblos.

Hago llegar a todos los pueblos que quieran participar de nuestro regocijo, los mejores augurios de Israel de paz y fraternidad.

Nuestras obras y empresas de estos años serán jubilosamente destacadas por todos aquellos que con nosotros compartieron nuestra fe y nuestras aspiraciones. Serán recordadas, con reconocimiento, las comunidades judías dispersas por doquier, que contribuyeron al resurgimiento de nuestro país.

Israel aguarda que la fiesta de su libertad refleje el importantísimo papel desempeñado por esas comunidades en la realización de nuestro destino histórico.

Llamo a todos nuestros amigos a visitar Israel en el año de su décimo aniversario y a toda la comunidad judía a que nos envíe por lo menos un "MINIAN (10 hombres) de hermanos para unírsenos en nuestra festividad al cumplirse los diez años de la Independencia de Israel.

Recordemos las palabras del salmista de Israel:

"DE PARTE DEL ETERNO ES ESTO: ES MARAVILLOSO A NUESTROS OJOS".

IZHAK BEN ZVI
Presidente del Estado de Israel

JERUSALEN, 24 de abril de 1958.

ADHESION AL DECIMO ANIVERSARIO DE LA INDEPENDENCIA DEL ESTADO DE ISRAEL

Guendelman
SASTRES
SAN DIEGO 852--FONO 68377
Edificio Teatro Caupolican

APRENDA HEBREO

INSCRIBASE EN LOS CURSOS DEL MERCAZ LETARBUT ISRAEL

ELEMENTALES — MEDIOS AVANZADOS — DE CONVERSACION — PARA DAMAS — PARA DIRIGENTES, etc.

MATRICULA Y ATENCION:
SERRANO 202 1er piso
COPIAPO 747

24 DE ABRIL DE 1958

ADHESION AL 10.o ANIVERSARIO DE LA INDEPENDENCIA DE ISRAEL

Enrique Guendelman
SAN DIEGO 227-FONO 63831

FEDERACION W.I.Z.O.
ADHIERE A LA CELEBRACION DEL 10.o ANIVERSARIO DEL ESTADO DE
ISRAEL

SOCIEDAD DE DAMAS
"LA BIENHECHORA"
ADHIERE A LA CELEBRACION DEL DECIMO ANIVERSARIO DE
ISRAEL

SOCIEDAD ISRAELITA
"JEVRA KEDISHA"
SALUDA A SUS ASOCIADOS EN EL 10.o ANIVERSARIO DEL ESTADO DE
ISRAEL

CLUB SOCIAL M.A.Z.S.E.
SALUDA A LA COLECTIVIDAD Y A SUS SOCIOS Y ADHIERE AL 10.o ANIVERSARIO DEL ESTADO DE
ISRAEL

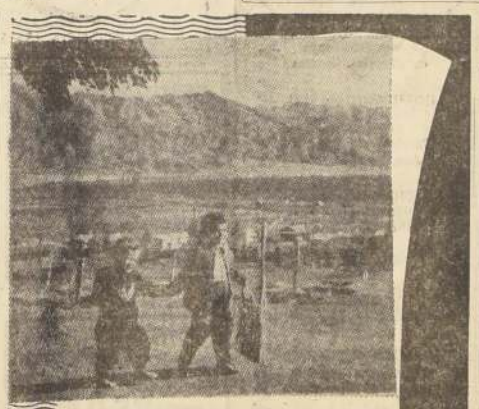

"...אינם יודעים אלא את ביתם על חוף ים־סוף"

PARA LOS QUE HAN CONSTRUIDO ISRAEL
ADHESION DE

CIA DE EDIFICACION
MOTELIN LTDA. C. P. A.
Moneda 1025 - Of. 11 (entrepiso del Teatro Winsor)

NUEVAMENTE GRAN MODA
JERSEY DE LANA
GRAN SURTIDO EN LISTADOS, LISOS Y JASPEADOS
BLUSAS CONFECCIONADAS — MAYAS PARA BALLET
— SAN DIEGO 1359 —

★ ☆ ★ ☆ ★ ☆

A LA COLECTIVIDAD ISRAELITA

FEDERACION SIONISTA DE CHILE — COMITE REPRESENTATIVO DE LA COLECTIVIDAD ISRAELITA DE CHILE — COMITE DE COOPERACION ECONOMICA CHILENO-ISRAELI

Se complacen en invitar a la colectividad residente al acto público que se realizará el lunes 5 de mayo próximo, a las 21.30 horas, en el Salón del Círculo Israelita, Serrano 202, en homenaje al Excmo. señor Ministro de Transportes y Comunicaciones del ESTADO DE ISRAEL,

GENERAL MOSHE CARMEL

El General Carmel, en esta oportunidad dictará una conferencia, cuyo tema será:

"ISRAEL EN UNA SOLA DECADA: 1948 - 1958"

Harán uso de la palabra, además, los señores Samuel Goren, Encargado de Negocios de Israel en Chile; Miguel Maldavsky, Presidente de la Federación Sionista de Chile; Gil Sinay, Presidente del Comité Representativo de la Colectividad Israelita de Chile; José Klein, Presidente del Comité de Cooperación Económica Chileno-Israelí; Israel Amitai, Enviado Especial de Israel.

ENTRADA LIBRE

CASIMIRES INGLESES
desde $ 5.980.
"CASTEX"
BANDERA 627.

Casas KLEINKOPF
PRESENTA EL PROTOTIPO DE LA MEJOR VIVIENDA CONTEMPORANEA
CASA AMERICANA
desde $395.000
• Cómoda
• Elegante
• Acogedora
• Ley Pereira
• Económica
Instalaciones completas de: LUZ - AGUA ALCANTARILLADO con todos sus artefactos
EXPOSICION Y ATENCION:
PEDRO DE VALDIVIA 4254
Frente al Est. Nacional. Atención de 8 a 12 y de 14 a 18 hrs.
INCLUSIVE SABADOS Y DOMINGOS

ADHESION AL 10.o ANIVERSARIO DE LA REPUBLICA DE ISRAEL

COMUNIDAD ISRAELITA SEFARADI
Y CLUB SOCIAL SEFARADI
Saludan a toda la Colectividad y a sus socios con motivo del 10.o aniversario de la Independencia de Israel y tienen el agrado de invitarlos a los SOLEMNES OFICIOS RELIGIOSOS DE MAÑANA VIERNES A LAS 20 horas EN SANTA ISABEL 80 Y AL COCTEL DE CELEBRACION EL SABADO 26, A LAS 19 HORAS EN E. YAÑEZ 824.

Imperfecta comercialización del trigo provoca graves situaciones

Declaraciones formuladas a LA NACION, por el vicepresidente de INACO, señor Jorge Cerda Salcedo

POSIBLES SOLUCIONES

La extrema gravedad de la falta de un poder comprador de trigo frente a una cosecha extraordinaria, planteó ayer a LA NACION el Vicepresidente Ejecutivo del Instituto Nacional de Comercio (INACO), don Jorge Cerda Salcedo. Los esfuerzos realizados por el Gobierno a través del Instituto para lograr una estabilización adecuada en materia de precios de este vital cereal, no han sido hasta ahora completos.

El señor Cerda nos expresó que era un convencido de que el Estado debe intervenir en los precios de los productos agropecuarios en determinadas circunstancias y que esa intervención, en lo que se refiere al trigo, es este año tanto más justificada debido a la abundante cosecha, al enfrentarse los productores con una demanda imperfecta.

LO REALIZADO.— "Si hubiera sido por el Instituto —dijo—, el precio del trigo habría descendido a un nivel muy inferior del precio oficial. El precio del trigo se ha mantenido mientras INACO pudo intervenir con su poder comprador, y hoy día el precio ha bajado de 1.000 a 1.500 por quintal métrico.

"Las causas son evidentes: hay una mayor oferta con la agravante de que los molinos han intervenido menos que en años enterio-

Don JORGE CERDA SALCEDO, Vicepresidente Ejecutivo del Instituto Nacional de Comercio, INACO.

res, debido a la restricción de créditos.

"En noviembre del año pasado, el INACO solicitó del Banco Central, 3.690 millones de pesos para la adquisición de 1.200.000 quintales de trigo entre los meses de abril y mayo, dejando claramente establecido que era éste un cálculo provisional. En marzo nos encontramos con una cosecha muy superior a la calculada, una oferta abundantísima, podríamos decir perfecta, y una demanda escasa, es decir, imperfecta.

"Entonces solicité del Banco Central fondos para aumentar nuestras compras en 300.000 quintales más, o sea, 1.500.000.000 de pesos, de los cuales a la fecha hemos recibido 1.000, y, además, el Banco ha dado otras facilidades para aliviar la situación angustiosa de los agricultores".

LA SITUACION ACTUAL.— "La realidad de la situación presente —agregó— es que existe en el sur del país más del 60% de la cosecha que no encuentra mercado. El Banco Central le ha dado al Instituto toda clase de facilidades, compatibles con sus márgenes crediticios. No podemos dejar de reconocer que el Banco se ha portado espléndidamente y yo no tengo para con su Consejo Directivo sino palabras de agradecimiento".

MEDIDAS A TOMAR.— "A nuestro juicio, desearíamos que se diera facilidades a la molinería para que pueda actuar con su poder comprador, a fin de no producir desaliento en los productores, los que se encuentran con una cosecha que no pueden vender.

Por otra parte, es también indispensable que el Banco del Estado suprima parte de sus exigencias a los agricultores, pues, de no hacerlo, éstos no podrán retirar de su Departamento Agrícola abonos, semillas y maquinarias, mientras no cancelen los compromisos anteriores, de tal modo que temo mucho que por estas circunstancias disminuyan las siembras en la presente temporada y el país se enfrente a un fuerte déficit de trigo en 1959.

"Sin embargo, el Supremo Gobierno está haciendo tomar medidas para evitar un desastre. Tengo la seguridad que todos los Poderes Públicos buscarán a la brevedad una solución adecuada, puesto que la situación de los agricultores es gravísima por falta del poder comprador".

UNA POSIBLE SOLUCION.— "Estoy empeñado en la posible exportación de trigo o harina, y esta solución se está estudiando con el Ministerio de Relaciones Exteriores, a fin de poder descargar un poco la gravedad del problema en estas circunstancias difíciles, y a la vez proceder a importación de trigo a posterioridad.

"Si se logra exportar trigo o harina, seguramente necesitaremos importar posteriormente trigo de la Argentina, pero esta operación tiene por objetivo el mover el Convenio Comercial con ese país, y poder así realizar exportaciones de madera, carboncillo, acero y vino. No es un secreto que el Convenio está prácticamente paralizado por el actual desequilibrio de la balanza de pagos entre ambos países".

FALSO LO DE LA CLAUSURA DE UNA RADIO: NO EXISTE

La Asociación de Radiodifusoras de Chile entregó la siguiente declaración:

Informaciones de prensa han dado cuenta de que habría sido clausurada una emisora en la ciudad de Melipilla.

No hay en dicha ciudad ninguna emisora legalmente autorizada para efectuar transmisiones, ni aun a título experimental, según informaciones de la Dirección General de Servicios Eléctricos.

La Asociación de Radiodifusoras de Chile y la Asociación Interamericana de Radiodifusión, cuya Oficina Central se encuentra en Santiago de Chile, se preocuparon de inmediato de este asunto, pues sostienen, como uno de sus principios esenciales, que una emisora es un órgano de información pública que no debe ser jamás clausurado, como sanción, y menos aún por la vía administrativa.

Si hubiera una emisora funcionando en Melipilla, sus emisiones serían clandestinas, pues no se ha cursado decreto alguno que autorice el funcionamiento de una estación de radio en esa ciudad. ARCHI y AIR, junto con defender los fueros de las emisoras como órganos de información y difusión de ideas, preconizan el estricto cumplimiento de las leyes por parte de las emisoras.

Tal vez, las informaciones de prensa mencionadas se refieren a unos parlantes con tocadiscos que funcionan en la Plaza de Melipilla.

Santiago, abril 23 de 1958.

EN FOROS ESTUDIAN LA ACCION ROTARIA

El Gobernador del Distrito 474 del Rotary Internacional, doctor Juan Chiorrini, está realizando foros interclubes para estudiar los diferentes aspectos de la acción rotaria en el centro del país.

En relación a esta iniciativa, todos los clubes de la provincia de O'Higgins se concentrarán en Rengo mañana para analizar los asuntos de interés público en un foro que lo dirigirá el ex Gobernador señor Julio Bustamante Pinto.

En fechas próximas habrán foros en Santiago, para los clubes del gran Santiago y en Talca, y en San Antonio, para los clubes de sus respectivas zonas.

NUEVA REUNION PARA BUSCAR SOLUCION A LA HUELGA DEL COBRE

Una nueva reunión, en el Ministerio del Trabajo, celebraron ayer los dirigentes de la Confederación del Cobre y representantes patronales, para buscar solución a la huelga de los sindicatos de la Chile Exploration Company.

En esta reunión se continuaron examinando antecedentes, pero no se adelantó en cuanto a la fórmula de solución de la huelga.

Las conversaciones continuarán hoy en el despacho del Ministro del Trabajo, Dr. Raúl Barrios.

LA FISCALIA MILITAR ESTUDIA EL PROCESO DE LA 1a. COMISARIA

La Segunda Fiscalía Militar continuó ayer sustanciando el proceso por los incidentes ocurridos en la tarde del sábado 12 de este mes, en el local de la Primera Comisaría de Carabineros, y en los cuales cupo participación a dos parlamentarios.

El Fiscal, señor Carlos Leyton, tomó declaración a varios testigos, que fueron calificados como "secundarios" por círculos del mismo Tribunal y, luego, en compañía del Secretario, señor Hugo Lewis, procedió a una nueva revisión y estudio del ya voluminoso expediente.

Trascendió que este estudio había sido para comparar las declaraciones de los diversos testigos, y que existe la posibilidad de que la Fiscalía cite a varios de ellos para carearlos.

SENTENCIA POR CRIMEN DE NUÑEZ BELLO SALDRA EN LA SEMANA PROXIMA

En el curso de la semana entrante la Corte de Apelaciones evacuará sentencia en el proceso seguido contra Manuel Amigo Zamora, alias "El Comequeche", como presunto autor del homicidio del chofer de taxi Eduardo Núñez Bello.

Como hemos dado a conocer, el Fiscal de Turno del Tribunal, don Víctor Manuel Rivas del Canto, pidió a la Corte sobreseimiento para el citado individuo, por no encontrarse acreditado que haya tenido alguna participación concreta en el citado delito.

MINISTRO DE ECONOMIA RESPONDE AL SENADOR HUMBERTO MARTONES

En relación con una intervención del senador Humberto Martones en la sesión ordinaria del Senado realizada el martes último, acerca de "Actuaciones del señor Ministro de Economía en la calificación de artículos de primera necesidad", este Secretario de Estado, don Luis Correa Prieto, entregó ayer a la prensa la siguiente respuesta:

"Durante el desempeño de mi cargo, el señor Martones me ha visitado tres veces en mi despacho, dos de ellas por asuntos de carácter particular, a los que desgraciadamente no pude acceder, y una tercera para tratar temas de interés público. En cada una de estas visitas el señor Martones actuó en la forma amable y deferente que corresponde al trato de personas que, aun cuando mantienen distintos puntos de vista, saben guardarse el debido respeto. De ahí mi sorpresa al leer el discurso que pronunció en la sesión de ayer del Senado, el cual, además de ser agraviante en la forma, es falso de falsedad absoluta, en lo que se refiere a los cargos que pretende hacerme. Comprendo que los que actuamos en funciones públicas debemos aceptar muchos sinsabores, pero no creo que podamos escuchar impasiblemente los más infundados cargos sin un gesto de protesta.

"No se trata ya del tan citado decreto de Portales, sino de la lógica reacción de cualquier hombre con el corazón bien puesto y con plena confianza en una limpia vida de trabajo.

"Acepto que el señor Martones y yo tengamos diferentes conceptos económicos, derivados del distinto plano en que ambos nos hemos movido. El cree en la economía controlada, y recuerda con nostalgia, no compartida por el resto del país, su tiempo de funcionario del Comisariato a las órdenes del señor Natho. Yo, en cambio, he creído en el esfuerzo privado y he tenido la satisfacción, al cabo de 25 años de labor, de recibir, como demostración de confianza, las más altas designaciones dentro de las entidades gremiales, siempre muy cuidadosas de la corrección de procedimientos de sus personeros. Comprendo que ambos hemos tenido una diferente formación y un distinto concepto de cómo actuar ante la vida, pero, cualquiera que sean nuestras diferencias doctrinarias, ambos estamos en la obligación de respetarnos y de respetar la verdad.

"Contestaré cada uno de los cargos del señor Martones:

"1.o Sin manifestarlo en forma directa, trata a lo largo de su discurso de hacerme aparecer como comerciante en actividad. Falso. Desde que ocupo este Ministerio, me he marginado en forma absoluta de toda actividad comercial, directa o indirecta.

"2.o Sostuvo el H. Senador que, en la época en que don Tobías Barros era Comisario General de Subsistencias, o sea doce años atrás, se sorprendió a la firma, de la que el suscrito formaba parte, un acaparamiento de 10.000 quintales de frejoles. Falso, de falsedad absoluta. Nunca fui acusado de este supuesto delito de acaparamiento ni tampoco he sido dueño jamás de tan exorbitante cantidad de ese producto, que corresponde a la producción de 400 cuadras de siembra.

"3.o Con un descuido que abisma en una persona de su representación, sostiene el señor Martones que existe un litigio pendiente ante los Tribunales de Justicia entre el suscrito y la Sociedad Nacional de Agricultura. Falso. Jamás he tenido ninguna dificultad con dicha Sociedad.

"4.o También es falso el cargo que me hace el señor Martones sobre una supuesta responsabilidad en la importación de papas españolas efectuada a mediados del año pasado. Ninguna relación tengo con dicha importación, salvo el hecho de haber sido solicitada la firma en que trabajaba antes de asumir el Ministerio, junto con otras entidades comerciales, para distribuir la papa en el país.

"El señor Martones —extraña paradoja— se cree el llamado a aplicar sanciones morales y me amenaza con ellas. No me alarman dichas amenazas, pero sí el concepto que otras personas que no conocen al senador ni al suscrito puedan formarse sobre estos cargos tan irresponsablemente lanzados. Esa es la razón precisa de esta respuesta.— **Luis Correa Prieto.**"

Señora SIRA SIRCOVICH DE GOREN, esposa del Consejero de Israel, señor Samuel Goren, quienes celebran hoy el 10.o aniversario de la Independencia de Israel, con un coctel en el Club de la Unión.

CONSAGRACION EPISCOPAL DEL EXCMO. SR. BERNARDINO PIÑERA C.

El Excmo. señor Bernardino Piñera, Obispo titular de Prusiade y auxiliar del Obispo de Talca, recibirá la Consagración Episcopal el domingo 27 del presente, a las 16.30 horas, en la Basílica del Salvador, de esta ciudad, en Huérfanos esquina de Almirante Barroso.

El Obispo Consagrante será el Excmo. Sr. Manuel Larrain E., Obispo de Talca, asistido por los Iltmos. Monseñores Jorge Labarca, párroco de El Sagrario, de Talca, y Ernesto Rivera, secretario del Obispado de Talca. Los obispos co-consagrantes serán los Excmos. señores Pío Alberto Fariña y Emilio Tagle, obispos auxiliares de Santiago, asistidos, respectivamente, por los Iltmos. Monseñores Rafael Larrain E., asesor nacional de la A. C. Rural, y Gabriel Larrain V., Rector del Seminario Pontificio y ex asesor nacional de la A. C. Obrera.

Asistirá al Obispo Electo durante la ceremonia el Pbro. señor Adamiro Ramírez, secretario del Episcopado Nacional.

Los maestros de ceremonias serán el Pbro. señor Ignacio Ortúzar, maestro de ceremonias de la Catedral, y el Pbro. señor Eduardo Canessa.

Los acólitos serán seminaristas de la Diócesis de Talca.

El Pbro. señor Vicente Ahumada, párroco de N. S. de Andacollo, explicará la ceremonia desde el púlpito. Todos los asistentes recibirán, además, un folleto, que les permitirá leer las oraciones que acompañan la Consagración.

Como la Consagración Episcopal se desarrolla a lo largo de la Santa Misa, los asistentes cumplen con el precepto de la misa dominical.

PARTES DE MATRIMONIO. — Circulan los siguientes partes de matrimonio:

"Juan Fauré Cross e Irma Fernández de Fauré, participan a Ud. el matrimonio de su hija Astrid, con el señor Carlos Alberto Estay Echeverría.

"Juan Estay Ipinza y María Echeverría de Estay, participan a Ud. el matrimonio de su hijo Carlos, con la señorita Astrid Fauré Fernández, y le invitan a la ceremonia religiosa que se efectuará el sábado 26 de abril, a las 18 horas, en la Parroquia de Nuestra Señora de Luján (Colo Colo 828, Ñuñoa).

Santiago, abril de 1958."

MANIFESTACION AL SEÑOR BENEDICTO KOCIAN J.

Con motivo de su onomástico y recuperación de su enfermedad, los socios y amigos del señor Benedicto Kocian J., fundador y director del Instituto Vida Sana, le ofrecerán una manifestación-comida el sábado 26 del presente, en el Restaurante Chez-Henry, a las 21.30 horas.

Las adhesiones se reciben en la secretaría del Instituto, Agustinas 972, oficina 924, fonos 66410 y 67508.

ANIVERSARIO DE ISRAEL.-

Con motivo del 10.o aniversario de la Independencia de Israel, el Encargado de Negocios y señora de Goren ofrecerán hoy una recepción en el Club de la Unión, a las 19 horas. A esta recepción han sido invitados miembros del Cuerpo Diplomático, autoridades nacionales y altas personalidades de nuestro mundo social.

BODAS DE ORO DE LA "SOCIEDAD DE LAS OLLAS INFANTILES".-

Hace medio siglo, en los últimos días del Arzobispado de don Mariano Casanova, el 24 de abril de 1908, el joven oresbítero don Ernesto Palacios Varas fundó la Sociedad de las Ollas Infantiles, a fin de dar almuerzo a los niños desnutridos que asistían a clases en las Escuelas de la Sociedad de Santo Tomás de Aquino, de las cuales era director.

El señor Palacios recurrió a un grupo de señoras, con las cuales organizó una asociación, y fundó luego el primer refectorio infantil en la Escuela de la Avda. Valdivieso, frente al Cementerio Católico, el 24 de abril de 1908.

Durante más de veinte años presidió la institución doña Ana Luisa Ortúzar de Valdés, a cuya generosidad e inteligencia debe la Sociedad gran parte de su prestigio y sólida estructura. En pos de ella vinieron las dignísimas señoras Sofía Anwandter de Korner, Elisa Balmaceda de Bello Codecido y Josefina Johnson de Amunátegui Reyes, y todas supieron secundar a Monseñor Palacios Varas en su gran tarea organizadora. Actualmente la dirige la Sociedad la señora Eugenia Valdés de Fuenzalida, cuya abnegación, como la de la presidenta honoraria, señora Elena Palacios Varas de Violler, y de todas las demás consejeras, son el mejor augurio de la prosperidad futura de la institución.

La Sociedad de las Ollas Infantiles obtuvo su Personalidad Jurídica por decreto supremo del 17 de julio de 1917, firmado por el Presidente Sanfuentes y su Ministro don Angel Guarello, y desde entonces el Estado le ha asignado una cuota anual en el presupuesto de la nación. Con esos recursos y la caridad de sus permanentes bienhechores, la institución ha podido sobrevivir 50 años, hasta nuestros días.

Monseñor Ernesto Palacios Varas, que dedicó gran parte de su vida a la Sociedad, legó a los niños de las Ollas sus escasos bienes materiales, al morir. El nombre de Monseñor Palacios Varas es hoy el de la Sociedad que se llama "Sociedad de las Ollas Infantiles Monseñor Ernesto Palacios Varas".

EXPOSICION DE DRACO MATURANA. — El conocido grabador Draco Maturana está presentando un conjunto de acuarelas en la Sala "Previsión del Banco de Chile" (San Antonio 327, subterráneo).

Este artista, que se destacara como alumno del famoso pintor inglés William Hayter, ha expuesto en numerosas ciudades europeas, obteniendo siempre favorables comentarios de la crítica y del público en general.

La exposición, que permanecerá abierta sólo hasta el próximo sábado, puede visitarse de 10.30 a 13 y de 16.30 a 21 horas.

CLUB DE BRIDGE "CHILE". — Resultados de la última sesión ordinaria: Norte-Sur: 1) Juan Aguirre-Alfredo-Prieto, Dr. Pablo Meyer-Francisco de Vanharasz; 3) Sofía Mayanz de Zahler-Roberto Kaufman, Juan Dall'Osso-Adolfo Rojas, Paulina Urzúa de Palacios-Marcial Zegers; 4) Marta Almarza-Marta Rivera de Rivera, Ana de Lang-Andrés Weinberg; 5) Pedro Lizana-Gonzalo Valenzuela; 6) María Cristina Reyes de Zegers-José Toral; 7) Manuel Barros-José Manuel Portales; 8) Mauricio Nissim-Bernardo Rennert; 10) Sonia de Vidal-Enrique Moraga; y 11) Lucy Baeza de Aguirre-Alfredo Aguirre, y otros.

Este-Oeste: 1) Ana de Golath-Aranka Pollak, con un score extraordinario del 78 por ciento; Ruth Daskam-Kim Williams, Mauricio Loy-Diego Mercier, Cristina de Brunak-Jean de Gormáz, Carlos Mardones-Gonzalo Mardones, Maruja de Kibliski-Jorge Kibliski; 2) Alfredo Gerstman-Dr. Jorge Aparat; 3) Sergio Huidobro-Alfredo Palacios, John P. Bergman-Frederick Romanoff; 4) Pedro Feldmann-Walter Kohn, Elizabeth Mayanz-Eugenio de la Maza; 5) Boris Kraizel-Jacobo Kraizel; 6) Catalina de Hanark-Leo Heller, y otros.

Se otorgaron los siguientes títulos nuevos: vicemasters, Cristina de Brunak y Frederick Romanoff; junior master, Gonzalo Mardones.

MISA DE INMEMORIAM. — Con motivo de cumplirse hoy el primer aniversario del fallecimiento de la señora María Rosger de Domancic, se oficiará a las 10 horas, una solemne misa, por el descanso de su alma, en la Iglesia Parroquial de Lo Espejo, a la que se nos ha pedido invitar a sus familiares y relaciones.

RECITAL DE MUSICA DE CAMARA BRITANICA. — Hoy, a las 19 horas, se presentará en el Instituto Chileno-Británico de Cultura (Teatinos 307), la Agrupación Tonus, en un recital de música de cámara británica, a cargo del cuarteto Santiago, integrado por Stefan Tertz, Ubaldo Grazioli, Raúl Martínez y Hans Loewe. El programa consulta obras de Gibbons, Locke, Britten, Rawsthorne y Lutyens. La entrada es libre.

Ciudadano, enseña a leer a uno de tus compatriotas sumidos en la ignorancia y coopera con generosidad en la Colecta Nacional "Darío Salas", que se llevará a efecto el próximo viernes 9 de mayo.

MATRIMONIO CONCERTADO. — Ha quedado concertado el matrimonio de la señorita Cecilia Bordeau Plate con el señor Julio Fabres Rivas. Hizo la visita de estilo don Julio Fabres Eastman. Bendijo las argollas el R. P. Juan Rüsemberg.

AL EXTRANJERO. — A Europa se ha dirigido don Arturo Reñasco de la Fuente.

—A Buenos Aires, don Ginés Reñasco Bustos.

RESIDENCIA. — Don Rodolfo Venegas Salas y señora Blanca Zúñiga Dávila de Venegas, han trasladado su residencia a Arturo Prat 1669.

RECEPCION. — La señora María Eliana Larraín Fernández ofreció el sábado último, una recepción, a un grupo de sus relaciones sociales.

TURISTAS CHILENOS!
CUANDO VIAJEN A MENDOZA NO DEJEN DE VISITAR
FANTASIAS ROSENTHAL
ARTICULOS NOVEDOSOS A PRECIOS DE FABRICA
RIOJA 1844 - FONO 17133

En el desayuno...
En el almuerzo...
En la comida...
TOME UD.
TE MONTE SANTO
para niños y adultos
¡DELICIOSO SABOR!
Pídalo en su Farmacia

BUENOS AIRES
SUS HOTELES MAS CENTRICOS
CLARIDGE HOTEL
Tucumán 535 - T. 32-4001
Aire acondicionado en todos sus ambientes
HOTEL CONTINENTAL
Diagonal Norte 725
T. 34-3011
Totalmente reformado
Aire acondicionado
RICHMOND HOTEL
Florida 470 - T. 31-6291
El más económico
NUESTRO HELICOPTERO LO LLEVARA DESDE EL AEROPUERTO DE EZEIZA AL HOTEL

EN MENDOZA
HOTEL PARAMILLOS
1 PERSONA $ 70.-
2 PERSONAS $ 62,50%
CON COMIDA
Av. ESPAÑA 1215 - FONO 17517

EN MENDOZA
EL MEJOR RESTAURANT A LA CARTA
"ROSSANO"
TIBURCIO BENEGAS 1149
NOTA: PARA INVERSIONISTAS CHILENOS SE VENDE ESTE ESTABLECIMIENTO

En Mendoza!
COMPRE LAS ULTIMAS NOVEDADES PARA SU CASA AMERICANA EN:
lolich
J. VICENTE ZAPATA 135
A UN PASITO DEL CORREO CENTRAL
MENDOZA - ARGENTINA
PLANTAS ARTIFICIALES
CERAMICAS
APLIQUES
REGALOS

RELOJ SUIZO FINO
ENTREGAMOS CON SOLO $ 2000.-
SALDO FACILIDADES
IMPORTACION DIRECTA
RELOJERIA GABOR
ESTADO 91 - 5º PISO

ESTABLECIMIENTOS el imparcial
Nuevamente a su disposición..
ESPECIALIDADES.
ARROZ A LA VALENCIANA
BACALAO NORUEGO
ANGULAS
CALAMARES
Y TODA CLASE DE MARISCOS
MATRIMONIOS, BANQUETES
COCTELES Y RECEPCIONES A DOMICILIO
ESTABLECIMIENTOS el imparcial
PRIETO, VASQUEZ Y VENDRELL
ALAMEDA B. O'HIGGINS 1932 (ENTRE VERGARA Y CARRERA)
ROTISERIA PASTELERIA LUNCHEONETTE COMEDORES BAR LICORES
FONO: 65854

EN MENDOZA
mon amour
CONFECCIONES
PIELES
ARTICULOS DE PUNTO EN LANA CACHEMIRA Y MERINO
BUENOS AIRES 198 esq. RIOJA
A LOS AMIGOS CHILENOS HAREMOS EL 10% DE DESCUENTO PRESENTANDO ESTE AVISO.-

SALUD EN SU HOGAR
LOS BAÑOS DE VAPOR "SALUD"
Son fáciles de manejar, plegables, para toda corriente.
No los confunda con los que tratan de imitarlos. Exija que tengan la placa "SALUD" M. R., de muchos años prestigiada.
FABRICANTES:
Merced 719 — 2.o piso
FONO 64627.
Necesitamos vendedores en Santiago y agentes en provincias
RECINE Y MONTERO LTDA

TEJIDOS de LANA
CHALECOS PULL-OVERS
CHOMBAS PALETOES
FIRPOS OSITOS
COMPRE EN LA FABRICA
Y PAGUE LA MITAD
Entre Morandé y Teatinos
FABRICA de TEJIDOS
MONTEMAR
Rosas 1242

Eisenhower rechaza idea de entrevistarse con Khrushchev

WASHINGTON, 23 (UP).— El Presidente Eisenhower admitió que las últimas maniobras diplomáticas soviéticas lo tienen intrigado y que simplemente ignora qué es lo que el Kremlin trata de hacer ahora en lo que se refiere a la proyectada Conferencia de Jefes de Gobierno.

En su conferencia de prensa de esta mañana, el Presidente rechazó de plano, sin embargo, cualquier idea que puedan haber concebido los rusos de "reducir" la reunión "en la cima" que se gestiona a una entrevista sólo entre él y el Primer Ministro soviético Nikita Khrushchev.

Una reunión de ese tipo, explicó, sería muy difícil de justificar en estos momentos.

El Presidente hizo estas observaciones al ser interrogado por los periodistas acerca de la denuncia llevada por Rusia a las Naciones Unidas de que los vuelos de los bombarderos norteamericanos que cumplen misiones de vigilancia en el ártico son provocativos y peligrosos para la paz. Esta semana, la Unión Soviética pidió al Consejo de Seguridad que ordenara a Estados Unidos el fin de esos vuelos, pero retiró su moción cuando vio claro que la mayoría de los miembros del Consejo la rechazarían.

Un periodista pidió hoy al Presidente un comentario sobre una declaración hecha en las Naciones Unidas por el Embajador soviético Arkady A. Sobolev, en el sentido de que la adopción de la moción soviética por parte del Consejo habría creado una atmósfera más propicia para la concertación de una "Conferencia en la cima".

Partiendo de la denuncia soviética ante el Consejo y tomando en cuenta, al parecer, otras recientes maniobras diplomáticas de Rusia, el Presidente dijo que estaba realmente intrigado por las actividades rusas y que, aunque las había discutido con sus asesores y colaboradores, no había podido llegar a una idea clara de qué es lo que Rusia pretende hacer en lo que se refiere a las negociaciones sobre la Conferencia "en la cima".

El mismo periodista que sugirió que Rusia tal vez quería una entrevista bilateral entre Eisenhower y Khrushchev, preguntó al Presidente si asistiría a tal reunión si la cuestión "se reducía a eso".

El Presidente provocó una carcajada cuando repitió la pregunta del periodista poniendo énfasis en la palabra "reducida".

Eisenhower explicó que, aunque Rusia podía hablar por todos sus satélites y asociados sin consultarlos, Estados Unidos no podía hacer lo mismo, ya que siempre debía tomar en cuenta la opinión de sus aliados.

Si los rusos propusieran una Conferencia sólo entre él y Khrushchev, añadió, la rechazaría como un intento de dividir y debilitar la alianza occidental.

El Presidente explicó también que cualquier problema especial entre Estados Unidos y Rusia que no afecte a otros países, podría ser resuelto mediante la negociación diplomática y aún en reuniones entre los Ministros de RR. EE., pero que una entrevista entre él y Khrushchev, sería muy difícil de justificar.

En cuanto a los vuelos de los aviones norteamericanos en el ártico, el Presidente dijo que se había exagerado mucho a este respecto y que toda la cuestión se reducía a que, si Estados Unidos ha de sobrevivir militarmente en estos tiempos de peligro de un ataque sorpresivo, tiene que asegurarse de que sus enormes y costosos aviones podrán salir a tiempo de las bases que podrían ser el blanco inicial del ataque. Una vez en el aire, añadió, los aviones tienen que volar en forma coordinada.

El Presidente urgió nuevamente al Congreso a modificar la actual ley de energía atómica en forma que Estados Unidos pueda compartir más sus conocimientos nucleares con sus aliados, sobre todo, cuando se sabe de cierto que los rusos tienen ya los conocimientos que Estados Unidos está negando a esos aliados.

A modo de ejemplo, Eisenhower dijo que, aunque Gran Bretaña sabe cómo hacer una bomba hidrógena, no sabe aún cómo fabricar una bomba "más limpia". El Gobierno norteamericano, añadió, desearía tener facultades para decir a los británicos cómo hacerlo, porque es cosa segura que los rusos ya lo saben también.

VIENA.— En reciente ceremonia efectuada en Viena, el Embajador de Chile, don Enrique Bernstein, depositó una corona de flores en la tumba del Soldado Desconocido, siendo el primer diplomático que, después de la guerra mundial, rinde este homenaje a los soldados austriacos caídos. En el grabado, el Embajador de Chile, acompañado por el General Comandante de la Plaza de Viena y por el Secretario de nuestra representación diplomática, señor Lea Plaza, observa un minuto de silencio, mientras la banda militar toca: "Yo tenía un camarada".

Compensación a los ex propietarios del Canal de Suez

EL CAIRO, 23 (UP).—Abdel Gill El Emary, jefe de la delegación egipcia en las conversaciones para compensar a los ex propietarios del Canal de Suez, anunció hoy que se había llegado a un acuerdo "sobre la compensación a los accionistas de la ex Compañía".

"Se procede a la redacción del texto final —dijo Emary—. Hay un constante cambio de mensajes entre El Cairo y París para completar el texto. Tan pronto como se haya terminado el documento definitivo, los representantes de la República Arabe Unida y de los accionistas se reunirán en Roma para firmar el acuerdo".

El anuncio parece abrir el camino para la descongelación de 30 millones de dólares pertenecientes a Egipto que están bloqueados en Estados Unidos desde que el Presidente Nasser nacionalizó el Canal, en 1956.

En opinión de los círculos diplomáticos, el desbloqueo de los fondos egipcios podría allanar el camino para otras medidas hacia la amistad, incluso la reanudación del comercio con Occidente, ayuda a Egipto y terminación de la invectiva egipcia a Occidente.

Pese a los fracasos rebeldes cubanos persisten en su lucha

LA HABANA, 23.— (U. P.)— Los dirigentes civiles del Movimiento 26 de Julio que dirige Fidel Castro admitieron públicamente el fracaso de su llamado a la huelga general el 9 de abril, pero señalaron que se dio "una clara demostración de la fuerza violenta del movimiento revolucionario".

La Dirección Nacional de la citada organización, en su primer pronunciamiento público desde el fracaso de su esfuerzo por derribar al Gobierno del Presidente Fulgencio Batista o paralizar la economía nacional, reiteró el juramento de "libertad o muerte" de la agrupación. Dijo que su curso de acción no ha sufrido el cambio más mínimo y agregó:

"El Movimiento 26 de Julio reitera su estrategia de la huelga general revolucionaria respaldada por la insurrección armada".

Más adelante, dijo que los planes "del futuro inmediato" comprenden la intensificación de laacción militar y el sabotaje, el procesamiento de los Ministros, legisladores, alcaldes y otros componentes civiles de "la tiranía", así como "la eliminación de los asesinos uniformados".

El extenso manifiesto dado a publicidad en Santiago de Cuba, provincia de Oriente, después de una semana de consultas de la dirección nacional rebelde "en algún lugar de Oriente", dice que su "juramento" a Cuba ha sido sellado con la sangre de los camaradas caídos los días 9, 10 y 11 de abril... La tiranía ha temblado ante la acción popular... Ninguna batalla perdida puede convencernos de que no podemos ganar la guerra".

Concluye el comunicado: "¡Pueblo cubano: adelante! Nos espera la obra más hermosa que nación alguna puede realizar: culminar la revolución para crear la Cuba Nueva...!

Mientras tanto, cinco individuos desconocidos armados asaltaron en forma osada una fábrica de tejidos, ataron a los empleados, incendiaron el lugar y se dieron a la fuga, en la vecina población de Guanabacoa, situada frente a La Habana, al otro lado de la bahía.

Por otra parte, la policía anunció haber detenido a cinco personas y haber hallado más de mil "cocteles Molotov" en dos apartamientos del barrio del cerro. También afirmó haberse incautado de tres pistolas y varios cientos de balas.

La policía dijo que se lograron las detenciones y el hallazgo de armas por datos obtenidos de un libro de notas hallado en el cadáver del "capitán" del Movimiento 26 de Julio, Marcelo Salado, que fue muerto el 9 de abril en La Habana, en el curso del fracasado intento de huelga general.

Además, en el primer caso en que se aplican las "penalidades de huelga" contenidas en decretos-leyes de reciente aprobación, el Ministerio de Educación anunció que ha sido separado de su cargo un maestro de segunda enseñanza de la ciudad de Manzanillo, en Oriente, y de un empleado de administración en La Habana, por participar en la huelga abortada. Es también probable que se les prive de todos los privilegios de pensiones.

Nuevo proyectil lanzó Fuerza Aérea de EE. UU.

CABO CANAVERAL (Florida), 23.— (UP).— Un proyectil reforzado de la Fuerza Aérea, predecesor del primer cohete interplanetario de los Estados Unidos, se disparó esta noche con un gran estruendo y un fogonazo que sobrecogió a los residentes de una faja de la costa de Florida de 800 kilómetros de longitud.

El proyectil era un cohete Thor de la Fuerza Aérea al que se le había adosado en su parte anterior la segunda fase modificada del cohete "Vanguard" lanza-satélites de la Marina.

Se le apuntó a un lugar situado a 6.300 millas del lugar del lanzamiento, y a menos de 1.000 de la costa occidental de Africa.

La Fuerza Aérea no dijo si el proyectil cayó donde se había apuntado.

Los altos oficiales de la Fuerza Aérea manifestaron sin embargo que estaban muy satisfechos del disparo".

Condiciones de Pleven para formar Gabinete

PARIS, 23 (UP) — El ex Primer Ministro René Pleven accedió hoy a tratar de formar nuevo Gobierno, pero sólo si los partidos políticos acuerdan un plan para restablecer la paz en Argelia.

Pleven, político y comerciante de 57 años de edad, jefe del Partido Centrista de la Resistencia, manifestó que celebrará amplias consultas con los jefes políticos y militares sobre el problema de Argelia antes de aceptar definitivamente el cargo de formar Gobierno.

Bidault, partidario de una política enérgica en Argelia, desistió de sus esfuerzos, anoche.

Coty envió el avión de la Presidencia a Bretaña para traer a la capital a Pleven, que se encontraba en Dinán, haciendo campaña de proselitismo político.

Pleven no dijo cuándo se presentará a Coty para manifestarle si irá o no a la Asamblea Nacional para pedirle la investidura de Primer Ministro y suceder a Félix Gaillard, que cayó hace ocho días por mantener, una actitud conciliatoria hacia Túnez.

Advirtió, sin embargo, que será necesario buscar una solución radicalmente nueva al problema de Argelia.

"Todo el mundo debe comprender —dijo— que esta crisis no es como las del pasado y no se puede resolver estableciendo un Gobierno como los del pasado".

Pleven es partidario decidido de que Francia mantenga una estrecha alianza con los EE. UU.

Preparativos del Dr. Frondizi para asumir el Mando

BUENOS AIRES, 23.— (UP). — En círculos allegados al Presidente Electo, doctor Arturo Frondizi, se adelantó que éste dedicará sus jornadas previas a la asunción del mando a varias conferencias de prensa, en las que dará a conocer su programa de Gobierno.

Se agregó en esas esferas que Frondizi recibirá a los representantes de la prensa local y corresponsales extranjeros el lunes, martes y miércoles próximos. En esa oportunidad, también dará a conocer los miembros del Gabinete que le acompañarán en su gestión. Entre los más probables Ministros civiles se adelantan los nombres de Donato del Carril, Embajador saliente en Rusia; Luis R. Mackay, Alfredo R. Vitolo, Héctor V. Nobila y Gabriel del Mazo.

Churchill de nuevo en Cámara de los Comunes

LONDRES, 23. — (UP). — Sir Winston Churchill, repuesto de un ataque de pulmonía y pleuresía que casi le costó la vida, regresó hoy a la Cámara de los Comunes entre los aplausos de sus colegas.

El veterano estadista llegó a la Cámara por vez primera desde su enfermedad, en momentos en que el Ministro de Relaciones Exteriores, Selwyn Lloyd, contestaba preguntas de los diputados.

Lloyd inmediatamente interrumpió sus comentarios para decir:

"Tengo la seguridad de que los diputados desean que comente cuán satisfechos nos sentimos de verle de vuelta".

Churchill se dirigió a su asiento mientras los otros miembros de la Cámara aplaudían. Luego se acomodó y prestó atención mientras el Ministro continuaba su respuesta.

Este viaje de Churchill desde su residencia campestre de Chartwell se ha interpretado como callada respuesta a los rumores que circularon este fin de semana, diciendo que estaba nuevamente enfermo.

En Chartwell se habían recibido muchos mensajes pidiendo información sobre esas versiones.

Su viaje de hoy al Parlamento fue la primera aparición pública oficial de Churchill desde que enfermó en La Riviera. Se vio que la edad pesa sobre el famoso estadista, pero mostraba buena apariencia.

En la sala de entrada de la Cámara Churchill se detuvo para conversar con viejos amigos parlamentarios.

¡Aproveche bien la energía!...

¿Verdad que la energía eléctrica que se pierde no le sirve a nadie?

Pruebe utilizar la estrictamente necesaria y verá cómo nos beneficiamos todos y especialmente usted.

Chispita Kilowatt

...su servidor eléctrico

CIA. CHILENA DE ELECTRICIDAD LTDA.

ELEMENTOS de TRANSMISION de POTENCIA

PARA - FLEX
Acoplamiento flexible

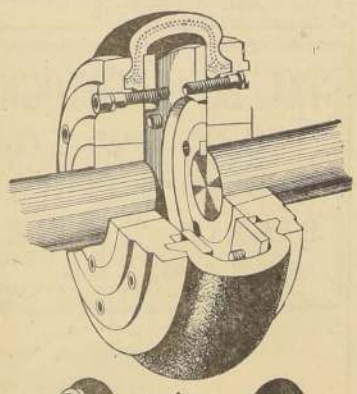

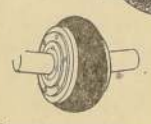

Absorbe desalineamiento angular.

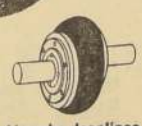

Absorbe desalineamiento paralelo.

Absorbe desplazamientos laterales de los ejes.

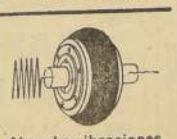

Absorbe vibraciones torsionales.

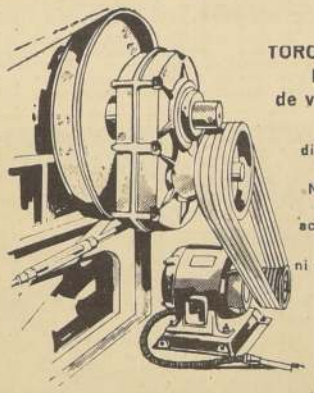

TORQUE ARM
Reductor de velocidad.

Montado directamente en el eje. No necesita fundación, acoplamiento flexible, ni rieles para el motor.

Descanso DODGE oscilante de bolitas.

El descanso ideal para cargas medianas. Fácil montaje. Cajas aceradas para soportar cargas axiales. Rodamientos protegidos con sellos de material sintético.

Elementos para equipos transportadores

Consulte a nuestro DEPARTAMENTO TECNICO para que estudie su problema.

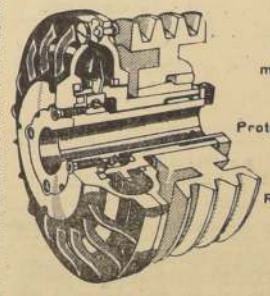

FLEXIDYNE

Proteje el motor mejorando el factor de potencia. Partida suave. Protege contra golpes y sobrecargas. Economiza potencia. Rendimiento 100% a plena carga.

DODGE - TIMKEN
Descanso oscilante de polines cónicos

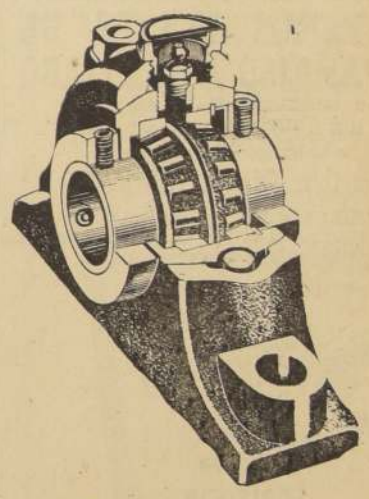

El descanso para grandes cargas radiales y axiales. Fácil montaje. Caja de acero. Laberintos de sello efectivo.

SALFAVEL S. A. representante y distribuidor exclusivo para Chile de los afamados ELEMENTOS de TRANSMISION de POTENCIA DODGE, dispone de STOCK PERMANENTE, SERVICIO TECNICO Y SERVICIO RAPIDO de IMPORTACION.

DODGE
of Mishawaka, Ind.

SALFAVEL S. A.
TRANSMISION POTENCIA

Avda. Bulnes 180 - Tel. 61305 SANTIAGO.

Storendt Publicidad

Se inauguraron las Jornadas de Estudio para financiamiento del Seguro Social

La situación del fondo de asignaciones familiares obreras es la principal preocupación de estas jornadas.— Conferencia de prensa ofrecida sobre estos problemas.

VALPARAISO.— En la tarde de ayer se dio principio en Viña del Mar a las jornadas de estudio de los altos jefes del Servicio de Seguro Social, que se han concentrado bajo la presidencia del Director General interino del Servicio, doctor Manuel de Viado García, con el objeto de analizar y encontrar soluciones racionales al financiamiento del fondo de asignación familiar obrera, que se encuentra prácticamente agotado, a pesar de haber sido suplementado con el 48 por ciento del fondo de pensiones y de los excedentes del fondo de indemnización, como asimismo para adoptar acuerdos con respecto a la labor fiscalizadora que deberán ejercer los inspectores del Seguro Social con el objeto de evitar evasiones en las imposiciones y otros ingresos, destinados al fondo de asignación familiar y otros servicios de la institución, e impedir que se produzcan fraudes en el cobro de esas obligaciones.

A las 16 horas de ayer, el Director del Seguro Social, doctor Manuel de Viado, y los altos jefes del Servicio, ofrecieron una conferencia de prensa y radio en el Hotel San Martín, en la que se expusieron las finalidades que inspiran estas jornadas de estudio.

El doctor De Viado explicó en el curso de esta conferencia el estado del fondo de asignación familiar, su desfinanciamiento y sus causas, explicando los sistemas de recaudación que actualmente están en uso, las fallas de que adolece y los procedimientos que deberán utilizarse en el futuro, a fin de poder obtener la mayor cuota posible de ingresos, que actualmente se evaden, a fin de poder atender en la mejor forma posible los múltiples servicios de la institución, cuyas obligaciones van en aumento creciente y constante.

Se refirió también el doctor De Viado al cobro fraudulento de asignaciones familiares por cargas inexistentes, lo que debe terminar, para poder destinar ese dinero que se filtra a los casos verdaderamente legítimos.

Al acto inaugural de las jornadas realizado en el Casino Municipal de Viña del Mar concurrieron personeros del Gobierno y las autoridades de la provincia.

Las sesiones de estudio durarán tres días y serán clausuradas mañana.

I. Corte de Apelaciones de Valparaíso acordó la creación de una Tercera Sala

VALPARAISO.— A contar desde el próximo 5 de mayo, empezará a funcionar una tercera sala de la Corte de Apelaciones de Valparaíso, de acuerdo con la resolución tomada por la Corte reunida en pleno, y con el objeto de descongestionar el gran número de causas pendientes y poder regularizar la administración de justicia en segunda instancia.

Como oportunamente lo informamos, a pesar de que las dos salas de la Corte de Apelaciones de Valparaíso cumplieron durante el año pasado un trabajo agobiador, despachando más de seis mil causas, entre civiles y militares, su labor se vela alcanzada por más de dos mil causas pendientes, a las que hay que sumar las que se han acumulado en el curso del presente año.

Todas estas circunstancias obligan a que la tramitación no se haya realizado con la celeridad que la ley requiere, para poder hacer turno para ser vistas y falladas por los tribunales de la Corte, de tal manera que hay causas que están pendientes de la resolución de la segunda instancia desde hace más de dos años.

Antes de la clausura del anterior año judicial, se expuso al Ministro de Justicia, señor Luis Octavio Reyes, la imperiosa necesidad de crear una nueva sala de la Corte, para poder normalizar la tarea de los tribunales de justicia.

Después de considerar todos estos aspectos del problema, la Corte de Apelaciones de Valparaíso en un pleno celebrado en la tarde del lunes de esta semana acordó la creación de una tercera sala, que funcionará a contar desde el 5 de mayo en el recinto que ocupa en el cuarto piso del Palacio de los Tribunales de la Bilisteca, que será trasladada a otra sala.

La tercera sala estará integrada por el ministro señor Emilio Poblete, que la presidirá; el ministro don Arturo Lagos, y uno de los actuales abogados integrantes de la Corte.

EL NOMBRE DE "ARMANDO MALLET" SE DARA A CALLE DE VALPARAISO

VALPARAISO.— Cumpliendo un acuerdo de la Municipalidad de Valparaíso, tomada con ocasión del sensible fallecimiento del diputado por la provincia, señor Armando Mallet Simpustti, el próximo sábado la Corporación, presidida por el Alcalde de la comuna, señor Santiago Díaz Busta, procederá a inaugurar una nueva calle, que será bautizada con el nombre de "Armando Mallet", en homenaje póstumo y perpetuo al que fuera brillante y progresista diputado por Valparaíso.

La nueva calle pertenece a la Población "Las Vertientes", construida por el Servicio de Seguro Social, en Playa Ancha.

Al acto inaugural de la nueva calle concurrirán las autoridades edilicias, el Director General del Seguro Social, doctor Manuel de Viado; los altos jefes del Seguro Social que se encuentran reunidos en Valparaíso con motivo de las jornadas de estudio que se están realizando en Viña del Mar, y numerosas corporaciones sociales de la ciudad. El Partido Socialista, al cual pertenecía el recordado parlamentario desaparecido y ex Ministro de Educación, se hará representar en este solemne acto por sus dirigentes nacionales y regionales y las colectividades del partido.

FALLECIO EN COLOMBIA SR. CESAR DE LA ROSA

VALPARAISO.— Ha fallecido en la ciudad de Pasto, Colombia, el distinguido caballero señor César de la Rosa, vinculado a respetables familias chilenas, entre ellas la de su hijo, el doctor Gerardo de la Rosa, prestigioso médico colombiano que se recibirá en nuestra Escuela de Medicina y que ejerce su profesión en el Hospital de Niñas de Valparaíso, en el Hospital Van Buren, y es, además, profesor del Liceo de Hombres "Eduardo de la Barra", de esta ciudad.

Con este motivo, el doctor Gerardo de la Rosa, goza de grandes simpatías en los más amplios círculos de Valparaíso, ha recibido numerosas manifestaciones de pésame.

Movimiento de vapores

LLEGAN:

Hoy:
PINA, de Iquique.
OSORNO, de Arica.
SANTA MARGARITA, de Nueva York.
GEESTEMUENDE, de Corral.
JULIA LUCKENBACH, de Nueva Orleans.
POTOSI, de Glasgow.
Mañana:
NOPAL BLANCO, de Nueva York.

SALEN:

Hoy:
PAULA DAN, para Nueva Orleans.
VILLARRICA, para Punta Arenas.
RAVNANGER, para Los Angeles.
GEESTEMUENDE, para Hamburgo.
ALERCE, para Coronel.
Mañana:
SANTA MARGARITA, para Nueva York.
A. USODIMARE, para Génova.
JULIA LUCKENBACH, para Nueva Orleans.
POTOSI, para Liverpool.

PREMIO PANAMERICANO DE RADIO FUE GANADO NUEVAMENTE POR UN RADIOAFICIONADO DE VALPARAISO

VALPARAISO.— Por segunda vez consecutiva un radio aficionado de Valparaíso ha ganado el Concurso Panamericano de Radio, organizado por el Radio Club del Perú.

Anteriormente ahora el triunfo el radioaficionado señor Héctor Chaniqué, y posteriormente ganó el premio panamericano el radioaficionado señor Osvaldo Correa, ambos socios del Radio Club de Valparaíso.

Con este motivo, ayer se efectuó en los salones del Radio Club porteño, en el local del IPA, una significativa ceremonia, en que un delegado especial del Radio Club del Perú le hizo entrega al señor Osvaldo Correa del trofeo a que se hizo acreedor.

A continuación se ofreció a los triunfadores, señores Chaniqué y Correa, una manifestación, a la que fue invitado de honor el delegado de la radioafición del Perú.

DIRECTOR DE VIALIDAD VISITA CAMINOS DE VALPARAISO

VALPARAISO.— En la mañana de ayer llegó a Valparaíso el Director General de Vialidad, señor Eduardo Paredes, quien, en compañía del Intendente de la provincia, señor Jorge Vio Valdivieso; del ingeniero de la provincia, señor Darío Concha, y de altos funcionarios de los servicios, se dedicó a recorrer las vías de comunicación de la zona, imponiéndose de la marcha de los trabajos que se realizan en numerosos sectores, del estado de conservación y de las obras que deben realizarse para mejorar las redes carreteras de la provincia.

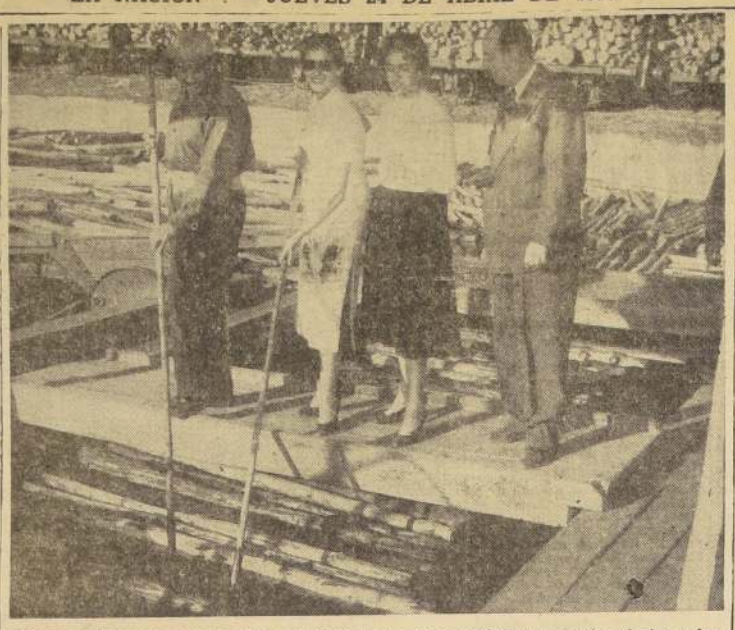

PUENTE ALTO.— Durante la visita practicada recientemente a la fábrica de la Compañía Manufacturera de Papeles y Cartones, de Puente Alto, por la candidata señorita Patricia Allan Olguín, en compañía de su compañera en el Concurso "Miss Chile 1958", señorita María del Pilar Cruz Arrigorriaga, fue tomada esta fotografía que muestra a la hermosa joven, vencedora en el penúltimo escrutinio, mientras coloca en la máquina de cerrar un tronco que, después de varios procedimientos, va a convertirse en papel. Las jóvenes fueron muy agazajadas por los empleados y obreros de la fábrica y después de su visita a las instalaciones fueron invitadas a unas once en el magnífico club social de los empleados.— (El corresponsal).

FONDOS PARA MEJORAMIENTO DE LOS CAMINOS EN PROVINCIA DE MALLECO

ANGOL.— Antes de partir a la capital, el Intendente de la provincia, señor Carlos Aguirre, declaró que su viaje obedece, principalmente, a que desea obtener del Gobierno la solución de varios problemas de interés para Malleco y que no admiten postergación. Entre esos problemas, egregó, están los relativos a mejoramiento de caminos, en particular, el tramo entre Curacautín y Lonquimay. Por otra existe necesidad de seguir insistiendo en arbitrar medios para que se construya un nuevo edificio para la Escuela Normal; terminación del edificio del Liceo de Hombres, Escuela Industrial y Liceo de Niñas.

ESCUELA N.o 7 SERIA CLAUSURADA POR INSALUBRE.— La Escuela Completa N.o 7 de Angol, que cuenta con un número superior a los 250 alumnos, sería clausurada por orden de Sanidad, dentro de algunos días. Así lo ha informado su directora, señora Carmen Ormeño, después de conocer la opinión del médico jefe del Servicio de Salud. La medida se justifica, por cuanto este colegio funciona desde hace años, en un edificio ruinoso, de propiedad particular y no ha podido ocupar su propio local, por haber sido cedido a la Escuela Industrial, mientras se termina su nueva sede que aún no puede concluir, se por falta de fondos. De ser efectiva la resolución que se tomaría, se corre el peligro de que los alumnos de la Escuela N.o 7, queden sin clases durante algún tiempo.

FONDOS PARA CANCHA DEPORTIVA.— En la última sesión municipal, el regidor señor Sigifredo Arancibia, se refirió al cumplimiento del acuerdo para destinar una partida de fondos para construir una cancha de deportes iluminada en la Escuela N.o 3 de esta ciudad, acuerdo que permanece sin cumplirse desde hace más de un año. El profesorado de ese estable, cimiento ha obtenido la promesa de Ferrocarriles, de la ENDESA y de la Escuela Industrial de aportar materiales y obra de mano para dar clima a esta aspiración. Con los fondos que entregaría el Municipio se adquirirían las instalaciones eléctricas y otros elementos indispensables. Cabe hacer presente que en Angol no existe ninguna escuela primaria que tenga una cancha iluminada como piensa construir la Escuela N.o 3. — (EL CORRESPONSAL).

RANCAGUA.— El delincuente Manuel Silva Donoso, detenido ayer por carabineros de esta ciudad, es conducido al Juzgado del Crimen por sus aprehensores, Silva Donoso confesó un crimen cometido hace tres años en la temible calle Aurora, de Rancagua.— (Fernando Lucero, corresponsal).

DELINCUENTE DETENIDO EN CIUDAD DE RANCAGUA

RANCAGUA.— La calle Aurora de esta ciudad es el refugio de delincuentes, donde mayor número de crímenes y hechos de sangre se registran, sin que sus autores puedan ser detenidos por la policía, y todo hace suponer que existe complicidad de parte de los moradores para ocultar a los victimarios por temor a venganzas u otros móviles.

Hace tres años Manuel Silva Donoso dio muerte de una puñalada al corazón a un individuo que frecuentaba ese sector, conocido por "Copalta", sin que el autor de este crimen hubiese podido ser habido.

Ayer los carabineros José Rojas y Jorge Sanhueza desenvolvieron a Silva Donoso, quien confesó su crimen, y dio detalles de cómo asestó la mortal puñalada a su víctima.

El autor del delito pasó a disposición del Juzgado del Crimen.

VIGILANCIA POLICIAL.— Es indispensable que la policía haga una limpieza a fondo de ese sector de la ciudad, por medio de estricta vigilancia y persecución de los delincuentes, que tienen su guarida en cantinas y restaurantes, para evitar que continúe esta verdadera cadena de crímenes.— (Fernando Lucero, corresponsal).

3 HERIDOS GRAVES EN CHOQUE DE CAMIONES

RANCAGUA.— A las 7.40 horas, de ayer, el camión de Fernando Valdebenito Fuentes, de 40 años, Las Rejas 700, de Santiago, corría a la zaga de José Moya Espinoza, 40 años, de Santiago, que manejaba el camión YC-728, pero en las alternativas de la velocidad éste frenó y Valdebenito no lo pudo hacer incrustándose prácticamente bajo las ruedas, volcándose ambos camiones hacia la derecha.

Resultaron heridos de gravedad, Adelaida Valdebenito Fuentes, de 55 años, soltera, Ruth y María Valdebenito Fuentes, de 22 años, quienes debieron ser trasladadas rápidamente al Hospital de Rancagua.

El accidente ocurrió a la altura del kilómetro 75 y los heridos fueron auxiliados de inmediato por quienes pasaban en esos momentos por el sitio indicado.

Los daños fueron estimados por los dueños de los vehículos en tres millones de pesos.

AGONICO UN SUICIDA.— El cruce de la línea férrea, fue escenario ayer de un espectacular hecho de sangre. A las 16 horas, cuando pasaba el tren de pasajeros hacia el sur, Manuel Miranda Miranda, de 32 años, casado, se lanzó decididamente a sus ruedas con el fin de quitarse la vida, sufriendo heridas múltiples, fractura del cráneo, brazo izquierdo y otras, que lo tienen 24 horas agonizando.

Carabineros se hizo cargo de la pesquisa, pero fue imposible descubrir cuáles fueron los móviles que impulsaron a Manuel Miranda a lanzarse a las ruedas del tren y sus familiares manifestaron que tampoco sabían.

Manuel Miranda está muy grave en el Hospital de Rancagua.— (FERNANDO LUCERO A., corresponsal).

Pésimo estado de paradero de buses

LOS CERRILLOS.— Los vecinos del sector Lo Errázuriz de Cerrillos, han hecho pública su protesta por el pésimo estado en que se encuentra el terminal de la línea de buses Cerrillos-Bellavista.

En este sitio la calle está intransitable por los hoyos, y además, el paso de los buses y otros vehículos levanta tal cantidad de polvo que impide la visibilidad de los conductores, con las consiguientes molestias para quienes esperan tomar locomoción.

Se espera que las autoridades correspondientes procedan a ordenar las reparaciones transitorias o den comienzo a la pavimentación definitiva de la calle.— (Enrique Bustos, corresponsal).

MOTONETISTAS!

FABRICA DE CASACAS RAGLAN y PANTALONES AMERICANOS a su medida, en cotelé y gabardina.
MODELOS EXCLUSIVOS
PANTALON, tipo vaquero $ 1.700.—
PRECIOS SIN COMPETENCIA
MONEDA 1025
LOCAL 16 (Entrepiso) Galería Windsor

Mutualidad del Ejército y Aviación

Se comunica a nuestros asociados que los días 2, 3, 4 y 5 de mayo próximo, de 16 a 18 horas, en las oficinas de la institución, Moneda 1158, 4o piso, se llevará a efecto la elección de un consejero de aviación en retiro.

EL GERENTE.

CONCURSO
Universidad Técnica del Estado

Llámase a Concurso de Antecedentes para proveer los siguientes cargos:

ESCUELA DE MINAS DE COPIAPO.

Dentista, para atender dos horas diarias. La renta base anual por cada hora diaria, es de $ 153.456, más un 30 o|o de gratificación de zona.

ESCUELA DE MINAS DE LA SERENA.

Dentista, para atender dos horas diarias. La renta base anual por cada hora diaria, es de $ 153.456, más un 15 o|o de gratificación de zona.

Las rentas indicadas están afectas al aumento establecido en la Ley N.o 12.861.

Estos cargos dan derecho al pago de trienios por años de servicios.

Los antecedentes se reciben en la Oficina de Partes de la Universidad Técnica del Estado, Alameda Bernardo O'Higgins N.o 1611, hasta el 10 de mayo del presente año.

Santiago, abril de 1958.

EL RECTOR.

Dirección General de los Servicios de la Armada
Propuesta Pública Nº 1532

Llámase la atención del comercio en general a esta Propuesta Pública que está solicitando la Armada, por los siguientes artículos:
Fierro en lingotes, aceros, ladrillos, arcilla y cemento; refractarios, tierra amarilla, eucaliptus en rajas, piedra caliza, carbón coke, etc., y varios artículos de consumos.

Esta Propuesta se abrirá únicamente en la DIRECCION GENERAL DE LOS SERVICIOS DE LA ARMADA (Departamento de Adquisiciones), el miércoles 7 de mayo de 1958, a las 16 horas.

Los formularios respectivos pueden solicitarse en Valparaíso, Prat 620, 2.o piso, y en Santiago, Agustinas 1022, 10.o piso.

El Director General de los Servicios de la Armada

ACEPTAMOS FLETES DE VALPARAISO A SANTIAGO
diariamente camioneta de mil kilos.
PRECIOS MODICOS
contrato por días o meses
Escribir: OIBUR RENNAT
CASILLA 81.D — SANTIAGO

PSNC
PROXIMAS SALIDAS DE VALPARAISO
"POTOSI" . . . . . 24 de abril
"SALAVERRY" . . . . . 12 de mayo
"FLAMENCO" . . . . . 20 de mayo
"SANTANDER" . . . . . 7 de junio
"SALAMANCA" . . . . 10 de junio
(Fechas sujetas a cambio, sin previo aviso)
THE PACIFIC STEAM NAVIGATION COMPANY
ANTOFAGASTA — WASHINGTON 2663 · SANTIAGO — AGUSTINAS 1058 · VALPARAISO — ALMTE. SEÑONET 48

REPUESTOS CHEVROLET
CARBURADORES ROCHESTER Y CARTER
RODILLAS SUSPENSION DELANTERA
ENGRANAJES CAJA CAMBIOS Y DIFERENCIAL
RODAMIENTOS
JUEGOS EMBOLOS MOTOR-DIFERENTES SOBREMEDIDAS
JUEGOS ANILLOS PARA EMBOLOS-DIFERENTES SOBREMEDIDAS
JUEGOS METALES BANCADA, CIGUEÑAL Y EJE LEVAS
EJES TRASEROS DIFERENCIALES PARA AUTOS Y CAMIONES
ACCESORIOS
GATAS MECANICAS TIPO TIJERAS-IMPORTADAS-
PARCHES CAMEL-CAJAS DE 10 PARCHES-
FAROLITOS DE POSICION PARA CABINAS-EN DIFERENTES COLORES
INCAR Soc. Ltda. CARMEN 10 Casi ALAMEDA FONO 31454 · AV. B. O'HIGGINS 2362 FONO 92635

TALLER DE FOTOGRABADO
SE HACE TODA CLASE DE CLISES TRABAJOS DE LINEA MEDIATINTAS Y APLICACIONES DE GRISES Y EN COLORES APLICADOS, ETC., ETC. SE ENTREGAN TRABAJOS EN 24 HORAS
DIARIO "LA NACION"
AGUSTINAS 1269 —::— FONO 88607
DEPARTAMENTO PROPAGANDA

COMPROBADO CIENTIFICAMENTE
Bujías CHAMPION dan a su motor máxima potencia.
El encendido total de bujías CHAMPION confiere a su motor, a través de una combustión perfecta, máxima potencia que llega realmente a las ruedas traseras. Con las nuevas CHAMPION usted podrá verificar hasta un 31% de mayor efectividad como respuesto a su acelerador.

BUJIAS CHAMPION DE ENCENDIDO TOTAL
MAYOR POTENCIA · ARRANQUE MAS RAPIDO · MENOR DESGASTE · MAS ECONOMIA

CAJA NACIONAL DE EMPLEADOS PUBLICOS Y PERIODISTAS
PROPUESTAS PUBLICAS
Edificio Punta Arenas
Se pone en conocimiento de los señores Contratistas inscritos en el Registro General de la Institución, que el H. Consejo de la Caja acordó, en sesión del 21 del actual, fijar para el viernes 9 de mayo próximo, a las 16 horas, la nueva fecha de apertura de propuestas para la construcción del edificio de la Caja en la ciudad de Punta Arenas.
EL VICEPRESIDENTE EJECUTIVO

KNUTSEN LINE
Servicio a Europa
M/N. "OGEKA BAKKE"
CARGARA EN:
VALPARAISO . . . . . 4-5 de mayo
TALCAHUANO . . . . . 6 de mayo
SAN ANTONIO . . . . . 7 de mayo
Esta nave recibe carga para ENTREGA DIRECTA en los puertos de Amberes, Roterdam, Bremen, Hamburgo, Copenhague, Gotemburgo, Oslo y otros puertos escandinavos, vía puertos peruanos y ecuatorianos.
Tiene espacio frigorífico para uvas, con destino a los puertos europeos indicados.
(SUJETO A CAMBIO SIN PREVIO AVISO)
Agentes Generales
WILLIAMSON, BALFOUR Y CIA., S. A.
VALPARAISO: Blanco 759 - Teléfono 7871.
SANTIAGO
Huérfanos 812 - 2º Piso
Fonos: 32181 - 398141

AL SERVICIO DE LAS AMERICAS DURANTE MAS DE UN SIGLO
GRACE LINE
CARGA SEGURA A DESTINO...
La confianza de un buen servicio de carga en los modernos "Santas" está garantizada por la experiencia de casi un siglo.
GRACE LINE ofrece:
- Salidas semanales desde puertos chilenos a Nueva York.
- Salidas quincenales a California y el Pacífico Noroeste.
- Itinerarios rápidos.
- Entrepuentes y cámaras refrigeradas.
- Amplias bodegas.
- Modernos equipos de estiba.
- Muelles propios en Nuevo York.
GRACE LINE
Consignatarios: GRACE Y CIA. (CHILE), S. A.
Morandé 315, Santiago. Fono 63141
Plaza Sotomayor, Valparaíso. Fono 7921

TORNEO S. A. DE ATLETISMO.-

Los 800 y 10.000 Mts. pruebas salientes del programa de hoy

En la primera de ellas, el chileno Ramón Sandoval será la atracción.— ¿Caerá el record de la media milla? Se lucieron los chilenos en la 3ra. etapa.— Tres finales más esta tarde: los 200 mts. planos damas y varones y el salto triple.

MONTEVIDEO, 23 (UP).— Brasil se afianzó en el primer puesto de la clasificación general de varones en la tercera jornada —cumplida ayer— del Campeonato Sudamericano de Atletismo. El equipo chileno, sin embargo, fue el que más triunfos obtuvo, pues ganó dos de las tres finales disputadas, y disminuyó en cuatro puntos la ventaja que le lleva Argentina, segunda en la clasificación, detrás de Brasil.

En la categoría damas no hubo pruebas finales, por lo que se mantienen las mismas posiciones del domingo, con Brasil en el primer puesto.

La tercera jornada del campeonato no deparó marcas sudamericanas, ni siquiera de gran relieve. Si bien los atletas tienen un estado excelente de preparación, no han logrado hasta el momento cumplir performances excepcionales, fuera del chileno Ramón Sandoval, que el domingo estableció un nuevo record para los 1.500 metros.

La mejor actuación del día correspondió al chileno José Infante, ganador del salto con garrocha, al trasponer con facilidad los cuatro metros. Después intentó saltar 4,15, con el objeto de superar el record sudamericano de 4,13, que tiene el brasileño Fausto de Souza, y si bien no lo logró, demostró tener condiciones para establecer una nueva marca continental en cualquier momento.

Wilson Gomes Carneiro, de Brasil, triunfó en los 110 metros con vallas en 14 segundos 9/10, tiempo que dista del record sudamericano del argentino Alberto Triulzi, 14 clavados, y es inferior aún al de 14 segundos 7/10 que señaló otro brasileño, Da Silva, en el campeonato anterior.

Alejandro Díaz, de Chile, se clasificó nuevamente campeón del lanzamiento del martillo, con un tiro de 54,45 metros. Esta marca está a un metro del record sudamericano, pero es mejor que la de 52,88 con que el propio Díaz ganó su primer campeonato.

José Telles da Conceicao, vicecampeón de los 100 metros llanos, se perfila como el ganador más probable de los 200. Ayer se adjudicó su semifinal en 21 segundos tres décimos, sin esforzarse, y dio la impresión de que podría haber logrado mejor marca si se le hubiera exigido.

En los 200 metros llanos, para damas, la victoria probablemente corresponda a Teresa Venegas, de Chile, que en las series de ayer señaló el mejor tiempo con 26 segundos 2/10, ganando con holgura y demostrando excelentes aptitudes.

Los competidores descansarán hoy (ayer). El campeonato se reanudará mañana jueves (hoy) con el siguiente programa:

200 metros llanos, caballeros, final; lanzamiento de la bala, damas; salto triple; 800 metros llanos, final; 10.000 metros llanos; 200 metros llanos, damas, final; posta de 4x100 metros, caballeros, series; 400 metros con vallas.

Esta noche con Argentina

Se perdió por un "doble" de agonía con Brasil, en tiempo complementario, después de empatar a 45 el partido; pero, pese a este segundo contraste, nuestras muchachas se acordaron de sus fueros y se expidieron como dignas campeonas frente a sus calificadas adversarias. Fue ésta la tercera fecha del VII Torneo Sudamericano Femenino de Básquetbol que se está disputado en Lima, jornada que no habrá de borrarse tan fácilmente de la memoria de las chilenas. Lucharon como buenas en la cancha; guapearon a sus grandes rivales, y estuvieron casi siempre adelante en la cuenta, pero el epílogo fue adverso para ellas. De nada les valió haber ganado el primer tiempo con 7 puntos de luz sobre las del Amazonas: 25 a 18, y, de nada, haber empatado seis veces en el segundo tiempo. El marcador, en los instantes más cruciales y decisivos, fue esquivo con ellas. No las dejó avanzar más en el complementario. Y hasta se cerró para no dejar pasar esos tres preciosos tiros libres perdidos en el último minuto de juego y que les habría dado, primero, el empate a 51, y, finalmente, el triunfo por 52-51. Pero el baloncesto es así. Con todo, reivindicaron su fama y se hicieron aplaudir a rabiar por su soberbio repunte. Aquí van pasando, unas señoritas y otras sonrientes, en el desfile inaugural, portando el emblema de la Federación de Básquetbol de Chile. A la cabeza van, a la derecha, Delmira Gatica, Lucila Méndez, Irene Velásquez y Blanca Carreño y a la izquierda (lado derecho en el grabado): Carmen Camazón, Luz Silva y Lucrecia Terán. Chile juega esta noche con Argentina, vencedora de Paraguay y Perú, y el compromiso es nuevamente difícil para las nuestras. Pero, a lo mejor, siguen en levantada: vencen a las transandinas y se rehabilitan ampliamente. El match de fondo de hoy lo harán Brasil y Paraguay.— (Foto gentileza del colega peruano Coco Cárdenas y de LAN-CHILE.)

COLO COLO, UNION, UNIVERSITARIO Y PALESTINO JUEGAN EL DOMINGO

En reunión internacional doble en el Estadio Nacional

Justificado interés ha despertado en nuestros círculos deportivos la reunión futbolística internacional doble que se llevará a efecto el domingo próximo en el Estadio Nacional, sobre la base de los encuentros de Colo Colo con Unión Española y Universitario de Lima con Palestino.

A fin de responder a sus respectivos antecedentes, estos cuatro elencos han estado entrenando intensivamente estos últimos días, viéndose la mayoría de sus players en óptimas condiciones físicas.

Esta circunstancia, unida a la excelente calidad de juego que practican estos cuadros, hacen que la reunión del domingo 27 en nuestro primer campo deportivo sea esperada con verdadera expectación por nuestros aficionados.

Las entradas para este espectáculo se encuentran ya a la venta en la sede social de Colo Colo, Cienfuegos 41, fono 80806; Club Deportivo Palestino, Santo Domingo 673, fono 33364 y Asociación Central de Fútbol, Erasmo Escala 1872, fono 82851.

EN SAN ISIDRO 618 ESTA
Casa Util
La creadora de la genial idea de arrendar CHAQUETS, FRACS, SMOKINGS y TERNOS NEGROS para lutos y ceremonias. Prefiera nuestros servicios y quedará contento.
TELEFONO 36953

Homenaje a Colo Colo en el T. Caupolicán

Artistas nacionales y extranjeros intervendrán en la fiesta de chilenidad que se ofrecerá el domingo en vermut y noche en el Caupolicán, en homenaje al popular Club Colo Colo que celebra su 33.o aniversario. Entre los artistas que actuarán se puede mencionar a Gabriel Araya, Eugenio Retes, Iris del Valle, Chito Morales, Héctor Casas, Carmen Ruiz y el conjunto de Luis Bahamondes; el baritono Hernán Pelayo acompañado de la orquesta de Raúl Díaz; Conjunto Fiesta Linda; César Rossel con su programa La Pichanga; Edith Saandro, Emilio del Río, Silva Infantes con Los Baqueanos; Las Mulatas del Caribe; Dúo Rey Silva, Hugo Carreño, Román Rojo con Los Camperos; Horacio Carvajal, Napoleón Dihmes; Willie Villarroel; Lucho Navarro, Alejandro Lira y Gastón Moreno.

BREVES del deporte

UN INTERESANTE programa ciclístico a confeccionado la Asociación Santiago para el sábado.

Esta fecha tenía como principal atractivo la presencia del astro Fausto Coppi, pero, debido a la postergación de los "Seis Días" del Luna Park, de Buenos Aires, que recién se iniciará mañana, a las 21 horas, argentina, Coppi no podrá actuar en Chile hasta agosto.

Con este motivo y aprovechando la gentileza de la administración del Estadio Nacional, la entidad metropolitana confeccionó el siguiente programa:

14 horas, kilómetro a la americana, del match omnium; dos series de australiana, y, finalmente, record de la hora. Estas tres pruebas comprende el "match" similar a los torneos europeos.

Además, se realizarán dos series de novicios y una australiana, para cuarta categoría.

Las inscripciones se reciben hasta el viernes, a las 20 horas, en Bandera 611.

PARA ESTE domingo, en vermut y noche, se prepara la fiesta de chilenidad como un homenaje a Colo Colo, que celebra sus 33 años de vida. Con este motivo se hará entrega ese día de medallas y pergaminos a jugadores y dirigentes que más se han distinguido.

En la parte artística se presentarán los más cotizados artistas nacionales y extranjeros. Es así como podemos mencionar a Gabriel Araya, Eugenio Retes, Hernán Pelayo con el acompañamiento musical de Raúl Díaz; Iris del Valle, Chito Morales, Carmen Rey, Alfredo Fanuele y su orquesta típica, Héctor Casas, la orquesta Los Peniguas, Carmen Ruiz prende el "match" similar a los torneos europeos, con Luis Bahamondes y su conjunto Fiesta Linda; César Enriquez Rossell con su programa Residencial La Pichanga; Edith Scandro, Emilio del Río, Silvia Infantas con los Baqueanos, las Mulatas del Caribe, el dúo Rey Silva, Hugo Carreño, Román Rojo con Los Camperos, Horacio Carvajal, Napoleón Dihmes, Willy Villarroel y su conjunto orquestal, Lucho Navarro, Alejandro Lira, Gastón Moreno y muchos más de tanta categoría como los mencionados.

—o—o—

CON DOS equipos se enfrentará el club "Teniente Godoy", el sábado en el festival que organiza esta institución en la cancha del paradero 5 del camino Los Pajaritos. Los tres equipos deberán concurrir hoy al gimnasio, a las 19.15 horas.

—o—o—

EN LA CANCHA Cablenga, ubicada en Vicuña Mackenna 4030, se enfrentarán hoy los equipos del "viejos cracks" y programa "Música y Deportes" de Radio Cervantes, en disputa de un valioso trofeo. Con este motivo, la Radio cita a los siguientes jugadores: Tito Muñoz, Rolando Gallardo, Pedro Cortés, Luis Gallardo, Archibaldo Herrera, Luis Peña, Manuel Campos, Orlando Rosso, Enrique Leiva y Juan Venegas. La citación es para hoy, a las 14 horas, en 21 de Mayo 617.

—o—o—

EL CUADRO de honor del Juventud se clasificó campeón invicto del Torneo Cuadrangular organizado por el Deportivo Arrieta Guindos, obteniendo como estímulo, una pelota y once pares de medias.

—o—o—

EL DIA DEL Obrero Municipal se celebra el sábado, a las 14 horas, en el Estadio Universidad Católica. En el partido de fondo actuarán la selección de la Liga de Deportes y los "viejos cracks" de Magallanes. Concurrirán a este festival, el Alcalde y regidores de las diversas Municipalidades de la provincia, además de dirigentes gremiales, parlamentarios y representantes de la prensa. Por este motivo, todo el gremio trabajará el sábado mediodía. La entrada es gratuita y los socios pueden llevar a sus familiares al estadio.

—o—o—

EL CLUB "Raffo" desea arrendar mensualmente una cancha de fútbol para los días sábado por la tarde. Las ofertas pueden enviarse por escrito al señor Sergio Magner, Av. Brasil 21-A.

Santiago con filial Wanderers en Cadetes

Los equipos Cadetes del Santiago Wanderers, filial Santiago, jugarán el domingo en la cancha 7 del Estado Nacional con los cuadros del Santiago Morning. La reunión se iniciará a las 9.30 horas, con los equipos de primera infantil; a las 10.30 horas, juveniles y a las 11.30 horas, división especial. Los jugadores deben hallarse en la cancha una hora antes del partido, con el carnet de identidad y el uniforme completo. La segunda infantil del Wanderers actuará el sábado en el Estadio Nacional por el campeonato sextangular con Palestino. Con este motivo se cita a los jugadores al camarín 15, a las 13.15 horas con el carnet.

Magallanes

Boletín informativo de su Sección Cadetes

EL DOMINGO 27 se jugarán los partidos amistosos entre los cadetes del Magallanes y Palestino, en la cancha Sedylan, Avenida Vicuña Mackenna 3100, a las 9.15 horas la primera infantil, a las 10.15 la división juvenil y a las 11.15 horas la división especial. Los micros Avenida Bernardo O'Higgins N.o 1, y los buses 52 y 21 llegan a la cancha.

EL SABADO 26 jugará la segunda infantil con Santiago Morning, a las 15.30 horas, en el Estadio Nacional, por la tercera fecha del campeonato de "Los Seis" de segunda infantil.

EN LOS PARTIDOS amistosos jugados con Unión Española, los albicelestes ganaron 3x2 en primera infantil, y en división especial por 3-1, y perdieron por 3-2 en juvenil. Señalaron los goles en la primera infantil Juan Gatica, Osvaldo González y Guillermo Ponce; en juvenil, Patricio Urriola y Jorge Valladares, y en especial, Enrique Uribe, Wilson A. Cruz y J. Mellas.

LA INICIACION de la competencia oficial de la Sección Cedetes fue postergada para el domingo 4 de mayo, con el calendario que confeccione mañana la Asociación Central.

HOY HABRA reunión de los infantiles y juveniles, a las 18.30 horas, en José Joaquín Vallejos 1401 (Plaguela El Llano), paradero 4 de la Gran Avenida. Deben asistir los jugadores nuevos a firmar el libro de registros del Club Magallanes.

MAGALLANES necesita jugadores nacidos en 1944 y 1945, estos últimos de 1.55 metro mínimo, para integrar la segunda división infantil, en especial arqueros y magnetos. Pueden presentarse hoy en José Joaquín Vallejos 1401, Plaguela El Llano, paradero 4 de la Gran Avenida, a dos cuadras al poniente, o mañana a las 18 horas en Erasmo Escala 1884. Serán atendidos por el secretario del Magallanes infantil, don Raúl Laval.

Panorama

Vamos con un programa de la etapa de hoy en Montevideo, que se inicia con el lanzamiento de la bala, damas, prueba en la que destaca la opción de la trensandina Isabel Aveillán, siempre que la chilena Eliana Bahamondes, respondiendo a su record, no la supere. También estaría en la lucha Pradella Delgado, logrando más de 12 metros, junto a la brasileña Vera Tretizitko, de parecida capacidad. Como promedio, las nuestras aparecen con más expectativas.

En el salto triple, deben imponerse con cierta amplitud los especialistas del Brasil, animados por la figura del recordman mundial Adhemar Ferreyra da Silva, y aunque éste no parece encontrarse en su mejor estado. De todas maneras, con que se acerque a los 16 metros, es suficiente para dominar el entusiasmo de argentinos y chilenos, que en sus selecciones sólo estuvieron en 14.27 y 14.11 metros, respectivamente. Otros adversarios pueden surgir del Perú, con Luis Huaracaya, el joven brincador de muchas condiciones.

Argentina se lucirá otra vez en distancias de aliento, hoy, y en los 10.000 metros, con Osvaldo Suárez, Walter Lemos o Armando Pino, como para esperar uno de los mejores registros de los pocos de jerarquía del torneo. En las clasificaciones siguientes, estarán los chilenos Jaime Correa y Jorge González, o el recordman del Brasil Alfredo de Oliveira, y su compañero José Calixto.

Sólo Hugo de la Fuente quedó para la final de los 200 metros, en la que se impondrá José Telles, obteniendo de seguro otro título más en este torneo, como lo demuestran estos 21" 3/10 que anotó ayer en la primera semifinal. El buen sprinter chileno tendrá que luchar con denuedo contra el argentino Luis Vianna, que ha cumplido una destacada actuación, y los brasileños Machado de Barros y Joao Piris.

Sin embargo, el cable debe traernos esta tarde otra noticia grata, cuando se refiera a la final de los 800 metros, y el tiempo que anotará Ramón Sandoval, nuestra figura máxima, y técnicamente también del mismo campeonato. Si otros factores no lo malogran, y también el gran especialista no decide reservar energías para su intervención del sábado en los 3.000 metros steeplechase, lo que es posible, entonces habrá que ir desde ya cambiando una nueva marca en la tabla. Es de esperar que esta vez tenga tras él y lo más cerca posible a sus compañeros, ahora Eduardo Fontecilla y Luis Saavedra, aunque son fuertes el brasileño Argemiro Roque, en especial, y el argentino Eduardo Balducci, que pueden postergarlos.

Otras pruebas de la etapa será la final de los 200 metros, damas, en que estaremos bien defendidos por Teresa Venegas y sus 26" 2/10 de la serie, y la portenia Nancy Correa, que se ha visto pareja en sus desempeños, y con calidad. Pueden darnos halagadora satisfacción. También las series de la posta de 4x100, varones, en la primera de las que toca a Chile eliminarse nada menos que con Brasil y Argentina, es decir, los más poderosos. Por el rendimiento del conjunto nacional antes de partir, tendría que superar a los transandinos y quedar para la final. Veremos si esto ocurre, y se evita otra superación de Vianna y sus compañeros, y, finalmente, las series de los 400 metros vallas. Aquí Jorge Bolados actuará en la primera junto al brasileño Ulises do Santos, especialista de jerarquía, con quien puede quedar para la final, como también Pablo Eitel, que intervendrá en la tercera, pero esforzándose mucho para no ser desplazado por el buen uruguayo Etcheverry, ya que el brasileño Sergio Macedo tiene mejor tiempos de selección.

FRITZ

DECATLON

EN LAS PRUEBAS del decatlón, que se inician pasado mañana en Montevideo, los quince competidores inscritos actuarán de acuerdo con el siguiente orden, según el sorteo practicado:

LANZAMIENTOS Y SALTOS.— Jabalina: 1 B, 2 A, 3 E, 4 U, 5 Pf, 6 Pa, 7 Ch.
Alto: 1 A, 2 E, 3 B, 4 Ch, 5 U, 6 Pa, 7 Pe.
Bala: 1 U, 2 A, 3 Pa, 4 Ch, 5 E, 7 Pe.
Largo: 1 B, 2 P, 3 Pa, 4 U, 5 E, 6 A, 7 Ch.
Martillo: 1 Ch, 2 A, 3 Pa, 4 Pa, 5 B.
Garrocha: 1 Ch, 2 Pa, 3 A, 4 Pe, 5 B, 6 U.
Triple: 1 Ch, 2 B, 3 Pa, 4 U, 5 A, 6 Pe.
Disco: 1 U, 2 Pe, 3 Pa, 4 Ch, 5 B, 6 A.

CIEN METROS.— Primera serie: Ribeiro (B), Zucolillo (Pa), Martínez (A).
Segunda serie: Habrich (B), Villalba (Pa), Bartoli (A).
Tercera serie: Leighton (Ch), López B. (U), Menacho (Pe).
Cuarta serie: Fernández (B), Portillo (Pa), Figueroa (Ch).

400 METROS PLANOS.— Primera serie: Llcollilo (Pa), Cachile (A), Fernández (B).
Segunda serie: Villalba (Pa), Ribeiro (B), Leighton (Ch).
Tercera serie: Habasch (B), Menacho (Pe), López B. (U).
Cuarta serie: Martínez (A), Figueroa (Ch), Bagnasco (U).
Quinta serie: Portillo (P), Bartoli (A), Kittsteiner (Ch).

110 METROS VALLAS.— Primera serie: Bartoli (A), Zocolillo (P), Figueroa (Ch).
Segunda serie: Cachile (A), Villalba (P), Sartano (B).
Tercera serie: Ribeiro (B), Kittsteiner (Ch), López B. (U).
Cuarta serie: Habesch (B), Leighton (Ch), Menacho (Pe).
Quinta serie: Martínez (A), Portillo (P), Bagnasco (U).

1.000 METROS PLANOS.— Primera serie: Leighton (Ch), Gaitano (B), Portillo (Pa).
Segunda serie: Ribeiro (B), Zucolillo (P), Martínez (A).
Tercera serie: Habesch (B), Villalba (P), Bartoli (A).
Cuarta serie: Figueroa (Ch), Cachile (A), López B. (U).
Quinta serie: Kittsteiner (Ch), Menacho (Pe), Bagnasco (U).

En cuanto a las otras pruebas, sorteo determinó el siguiente orden:

SALTO ALTO Y LANZAMIENTO DE LA BALA.— 1 Gaetano (B), Bagnasco (U), 3 Figueroa (Ch), Menacho (Pe), 5 Portillo (P), 6 Martínez (A), 7 Ribeiro (B), 8 López B. (U), 9 Kittsteiner (Ch), 10 Lucolillo (P), 11 Bártoli (A), 12 Leighton (Ch), 13 Habesch (B), 14 Cachile (A), 15 Villalba (P).

SALTO LARGO Y LANZAMIENTO DE LA JABALINA.— 1 Menochi (Pe), 2 Martínez (A), 3 Portillo (P), 4 Bagnasco (U), 5 Figueroa (Ch), 6 Gaetano (B), 7 Bártoli (A), 8 Zucolillo (P), 9 López B. (U), 10 Kittsteiner (Ch), 11 Ribeiro (B), 12 Cachile (A), 13 Villalba (P), 14 Leighton (Ch), 15 Habesch (B).

SALTO CON GARROCHA Y LANZAMIENTO DEL DISCO.— 1 Figueroa (Ch), 2 Portillo (P), 3 Gaetano (B), 4 Bagnasco (U), 5 Martínez (A), 6 Menacho (Pe), 7 Kittsteiner (Ch), 8 Zucolillo (P), 9 Ribeiro (B), 10 López B. (U), 11 Bártoli (A), 12 Leighton (Ch), 13 Villalba (P), 14 Habesch (B), 15 Cachile (A).

Como punto final y de interés, se resolvió recomendar al congreso que para evitar el exceso de duración de las pruebas de decatlón, en saltos alto y garrocha, la varilla sea subida como mínimo de 3 a 5 centímetros.

ESTADIO DE COLO COLO
Con motivo de las festividades del 33.o aniversario de la fundación de Colo Colo. INMOBILIARIA ESTADIO COLO COLO S. A., tiene el agrado de invitar a los socios del Club Colo Colo y a los socios accionistas de la Inmobiliaria a visitar las obras iniciales del Estadio Monumental de Colo Colo, el día SABADO 26 de abril en curso, desde las 15 horas, ubicado en AVENIDA VICUÑA MACKENNA CON CAMINO DEL PEDRERO, donde se les ofrecerá unas once a la chilena.
INMOBILIARIA ESTADIO COLO COLO S. A

MOTORES NUEVOS (ENSAMBLES)
Y TODA CLASE DE REPUESTOS LEGITIMOS PARA
FORD, CHEVROLET, LINEA CHRYSLER, STUDEBAKER
BUICK, OLDSMOBILE, PONTIAC, WILLYS E INTERNATIONAL
— CENTRAL AUTOS —
AVENIDA BERNARDO O'HIGGINS 248 Y 1881
TELEFONOS: FORD Y CHEVROLET 397592 - 60197; LINEA CHRYSLER 391218 - 68697; BUICK, OLDS, PONTIAC 397592; STUDEBAKER, INTERNAT. 68697; WILLYS (JEEP) 391218

GUIA PROFESIONAL

ABOGADOS

SANCHEZ DEL POZO
Especialmente asuntos y juicios matrimoniales, posesiones efectivas, particiones. Moneda 1137, oficina 78, fono 80813. 10.12.30 y 17.30-19 horas.
(GP) H|O P.

MANUEL CARTES
Nulidades matrimonio. Divorcios. Particiones. Juicios Trabajo, arrendamientos. Cheques. Huérfanos 1294, oficina 42, fono 64550.
(G.P.) H|O C.

LAURA MULLER
RAQUEL QUEZADA
Toda clase de juicios. Cuentas abogados competentes. Moneda 1187, oficina 66, fono 80917.
(GP) H|O

ADRIAN MOLINA
Abogado Huérfanos 1294 oficina 42, Santiago; Lazo 1360, San Miguel. Jubilaciones, desahucios, juicios del trabajo, nulidades matrimonio
(GP) H|O

CARLOS MESA M.
Abogado, Estado 152, oficina 811 (edificio del Banco Español), teléfono 36832. Nulidades matrimonio, exclusivamente. De 11.30 - 13 y de 18 - 20 horas
(GP) H|O C.

ABOGADOS

RAQUEL KOGAN B.
Abogado. Toda clase de asuntos. Compañía 1048. Teléfono 84844, edificio Teatro Real. Atención 8 a 8 P. M.
(GP) 17-8 P.

ELIAS NEGHME RODRIGUEZ
Juicios del trabajo, Ahumada 131, oficina 818. Fono 88887.
(GP) H|O C.

FERNANDO GUERRERO
Nulidades de matrimonio. Agustinas 972, Oficina 717 11-12 y 18-20 horas
(GP) H|O C.

DENTISTAS

CLINICA DENTAL "CENTRAL"
Prótesis inmediata. Trabajos urgentes. Compañía 1068, oficina 1103, teléfono 85702.
(GP) H|O P.

MATRONAS

MATERNIDAD SARA ZAVALA
Atiende embarazadas de provincias por meses o días. Atención médica permanente. Arturo Prat 1722, teléfono 52470.
(GP) 18-5 C.

SEÑORA PHERINY
Lord Cochrane 95
(GP) H|O C.

TERES/ SANTANDER
Salvador Sanfuentes 2141. Fono 65858
(GP) 12-5 P.

TECNICOS DENTALES

"RAPIDO"
Soldaduras dentales. Pasaje A. Edwards 29, entrepiso 111, entrada por Ahumada 312, fono 67378.
(GP) H|O

MEDICOS

Dr. HERNAN DEL PINO
Enfermedades de niños. Consultas hora pediría al fono 41133.

LECLERC
Nerviosos mentales, alcoholismo, Undurraga 207, (Illeclocho-Olivares), 5-8 40883.
(GP) H|O C.

Dr. GUILOFF
Embarazos, partos. Consultorio, Almirante Pastene 1, Depto. 40, esquina Providencia 1370. Teléfono 47502. Residencia, La Verbena 8846, teléfono 491765.
(GP) H|O

Dra. LUISA PACHECO PIZARRO
Médico cirujano. Señoras y niños. Consultas de 15 a 18 horas. Natanlei 475. Fono 36762.

Dr. GASTON RAMIREZ
Piel. Manuel Rodrigues 56. Fono 68828
(GP) H|O C.

ABDELKARIM DAVIS
Señoras, ginecología, sexología, psiconeurosis. Consultas de 3 a 7. Huérfanos 2081.
(GP) 23-5 P.

DOCTORA NAVARRETE
Señoras. Vicuña Mackenna 315. Teléfono 33912. 11-1 y 4-7.
(GP) H|O C.

MEDICOS

ESCOBAR
Tratamientos. Huérfanos 757. 36082.
(GP) 2-5 C.

Dr. GORGEWSKY
Rayos X, estómago, hígado, bronconeumonares, diabetes. Compañía 2211. (80858) 2 a 5.
(GP) 24-8 P.

THOMPSON SCHWARZENBERG
Metabolismo, impotencia, obesidad, glándulas. Merced 486-A. 33788.
(GP) 8-5 P.

DOCTOR GALLEGUILLOS
Rayos X, aparato digestivo, hígado, corazón, pulmón. Consultas 17-18 horas. Alameda 1175, departamento 730. Teléfono 74731. Fuera de hora! 80691

Dr. EGIDIO GUTIERREZ
Vías urinarias, renéreas. Presidente Ríos 33. Oficina 22 592081. 3-5 P. M.
(GP) 8-5 P.

PRACTICANTES

LUIS ALDUNATE
Curaciones, inyecciones, especialista vías urinarias, previa indicación médica. Teatinos 248, fono 60828 Cerca Hotel Carrera

COCTEL DE ESTRELLAS
¡Ayer el CAUPOLICAN...! ¡Ahora el LAUREL DE ORO...!
La Cabalgata Deportiva GILLETTE
Elegida como LA MEJOR AUDICION DEPORTIVA en el Concurso del programa "Cóctel de Estrellas", Radio del Pacífico, y Diario LA 3a. DE LA HORA.
Ayer, como ahora, la información deportiva más completa, por CB 93 y CE 1174. EMISORAS CHILENAS "NUEVO MUNDO." Sábado y Domingo desde las canchas
Domingo, 20.30 hs. Su "Revista Semanal"

Confortables

FACILIDADES DE PAGO

NICANOR MARTICORENA

MONEDA 778

NTERO $ 4.000

IGESIMO $ 200

DORMITORIO

NORMANDO

$ 155.000

opero 3 cuerpos, desarmable, cómoda, toilette con espejo de biseles, 2 veladores, 2 marquesas, 2 sillas, mesita y banqueta, mitad de su valor real.

COMEDOR CHIPPENDALE

$ 145.000

un amoblado de lujo: consta de buffet, 1 mesa, 6 sillas y 2 sillones.

COMEDOR NORMANDO

$ 70.000

mesa estilizadas, tallado a mano, 8 piezas.

LIVING CAPITONE

$ 105.000

namente terminado, brocato y belino a elección, 1 sofá y 2 sillones.

57 NATANIEL 657

Premios del Concurso Miss Chile

Auspiciado por LA NACION y Catalina

LISTA DE PREMIOS

Una permanencia de diez días para dos finalistas en el Hotel "Algier's", de Miami, considerado como el más lujoso del mundo.

Una motoneta de la marca LAMBRETTA, reconocida mundialmente como el vehículo ideal, e importada por EMSSA, representantes exclusivos para Chile.

Un refrigerador PHILCO de último modelo, de gran rendimiento y esmerada construcción.

Dos finísimos chaquetones de la afamada piel Mouton Doré, especialmente diseñados para "Reinas de Belleza".

SAS SCANDINAVIAN AIRLINES SYSTEM

VUELA A

86 CIUDADES

EN 43 PAISES

DE LOS 5 CONTINENTES

Un viaje de ida y regreso a Río de Janeiro para una de las candidatas triunfantes.

Radioelectrola STANDARD ELECTRIC, modelo con 3 parlantes tridimensionales, elegante mueble enchapado con maderas finas. Nueve válvulas con 14 funciones y tocadiscos de 4 velocidades.

Standard SE-Electric

CHATARRA DE COBRE

SELECCIONADA COMPRAMOS

A $ 220.— EL KILO

Puesto en nuestra bodega

URETA COX N.o 930

Secc. Compras — Fono 53094

— SANTIAGO —

UNIVERSIDAD DE CHILE

ESCUELA DE MEDICINA

De acuerdo a la Ley 10.223, llámase a concurso para proveer el siguiente cargo docente:

LABORATORIO INVESTIGACIONES PEDIATRICAS Y CATEDRA EXTRAORDINARIA DE PEDIATRIA

1 Químico Farmacéutico, grado 5, con 6 horas.

Los interesados deberán presentar sus antecedentes hasta el 10 de mayo próximo, a las 12 horas, en la Dirección de la Escuela de Medicina, Avenida Independencia 1023.

DIRECCION DE PAVIMENTACION URBANA

Solicítanse Propuestas Públicas

para la ejecución de calzada de macadam bituminoso y aceras de concreto asfáltico en diversas calles de la comuna de ANTOFAGASTA, con un presupuesto oficial de $ 12.142.208.—

APERTURA: Alcaldía de Antofagasta el martes 29 de abril de 1958, a las 16 horas.

CATEGORIA: Primera, Segunda y Tercera.

Consultar bases y antecedentes en la Oficina de Partes de esta Dirección, calle Moneda N.o 723, Santiago o en la Delegación de Antofagasta.

EL DIRECTOR

EN LAN

SE VIAJA MARAVILLOSAMENTE

Sociedad Constructora de Establecimientos Hospitalarios S. A.

PROPUESTAS PUBLICAS

Se solicitan propuestas públicas por el suministro y colocación de pavimentos de parquets para el edificio destinado a Centro de Atención Rural de Lirquén.

Bases y antecedentes se entregarán a los interesados sólo hasta 10 días antes de la apertura de las propuestas, en el Departamento de Arquitectura, Ahumada 236, 7.o piso, de 9 a 12 horas.

Las propuestas serán abiertas el día miércoles 7 de mayo de 1958, a las 11 horas, en las oficinas de la Gerencia de la Sociedad, calle Juan A. Ríos N.o 6, 4.o piso.

EL GERENTE

SANTIAGO, 18 de abril de 1958.

Autorizada por Decreto Supremo N.o 1.796, el 15 de Mayo de 1942. Modificada por Decreto N.o 8.041, del 10 de Octubre de 1956.

VINOS DE CHILE S. A. "VINEX"

CAPITAL

Autorizado	$ 90.000.000
Suscrito	90.000.000
Pagado	90.000.000

BALANCE GENERAL AL 31 DE DICIEMBRE DE 1957

ACTIVO

CTIVO INMOVILIZADO			
Al costo, más reavalúo legal:			
Vasijas		$ 12.929.841	
Al costo:			
Propiedad calle Aysén		151.315.661	
Maquinarias e Instalaciones		3.950.655	
Planta frigorífica		645.372	
Herramientas y otros		153.165	
Muebles y útiles		2.544.753	
Material rodante		6.803.405	
Nuevas construcciones en curso		44.961.387	
		$ 223.304.259	
Menos:			
Amortizaciones anteriores	$ 5.629.139		
Amortizaciones del ejercicio	2.226.314	7.855.453	$ 215.448.806
CTIVO REALIZABLE			
Vinos sueltos y embotellados; envases y materiales en bodega al costo o menos		$ 313.722.014	
Documentos por cobrar		52.242.975	
Deudores varios		79.099.949	
Certificados de desbloqueo		982.093	
Depósitos en garantía		176.400	446.223.431
CTIVO DISPONIBLE			
Caja y Bancos			7.785.050
CTIVO TRANSITORIO			
Mejoras sobre terreno arrendado	$ 597.312		
Menos amortizaciones:			
Anteriores $ 426.986			
Del ejercicio 170.325	597.311	$ 1	
Gastos diferidos		3.448.582	3.448.583
			$ 672.905.870

PASIVO

PASIVO NO EXIGIBLE			
Capital suscrito:			
900.000 acciones de $ 100 cada una, totalmente pagadas		$ 90.000.000	
Fondo de utilidades para capitalización		16.669.680	
Reserva legal		8.967.638	
Fondo adquisición Bien Raíz		47.640.317	
Fondo de eventualidades		10.144.234	
Fondo Ley N.o 10,343		1.868.219	$ 175.290.068
PASIVO EXIGIBLE			
Bancos:			
Documentos por pagar y sobregiros (con garantía sobre valores en cobranza, maquinarias y vasijas, $ 50.862.964)		$ 77.725.188	
Documentos comerciales por pagar (con garantía hipotecaria, $ 105.199.373)		297.947.641	
Acreedores varios		15.668.240	
Anticipos sobre ventas con garantía de vinos en bodega		25.095.928	416.436.997
PASIVO TRANSITORIO			
Impuestos retenidos		$ 4.404.791	
Provisiones para impuesto a la renta, gratificaciones, participaciones, etc.		27.694.271	
Provisión para indemnizaciones años de servicio obreros		4.312.899	36.411.961
GANANCIAS Y PERDIDAS			
Utilidad del ejercicio			44.766.824
			$ 672.905.870

CUENTAS DE ORDEN

epósitos de Directores en garantía	$ 60.025	Garantía de Directores	$ 60.025
pósitos de constructores en garantía	3.000.000	Garantía de constructores	3.000.000
ocumentos descontados	14.700.341	Responsabilidad por documentos descontados	14.700.341
	$ 17.760.366		$ 17.760.366

CUENTA DE GANANCIAS Y PERDIDAS

CORRESPONDIENTE AL EJERCICIO COMPRENDIDO ENTRE EL 1.o DE ENERO Y 31 DE DICIEMBRE DE 1957

DEBE		HABER	
MORTIZACIONES Y CASTIGOS	$ 2.649.264	PRODUCTO NETO DE LAS VENTAS	$ 125.441.066
ASTOS DE ADMINISTRACION Y VENTAS:		INTERESES GANADOS Y ENTRADAS VARIAS	1.575.037
Sueldos, gratificaciones, participaciones, leyes sociales, etc.	45.423.312		
NTERESES Y DESCUENTOS	12.004.767		
MPUESTOS PAGADOS Y PROVISION PARA IMPUESTO A LA RENTA	19.822.129		
EMUNERACION AL DIRECTORIO Y GERENTE	2.349.807		
TILIDAD DEL EJERCICIO	44.766.824		
	$ 127.016.103		$ 127.016.103

MANUEL CAPETILLO OLCAY
Contador R. N. C. 7,309

SERGIO ADRIASOLA HOZVEN
Gerente

INFORME DE LOS INSPECTORES DE CUENTAS

ertificamos haber confrontado los saldos de las cuentas y estar conforme con el Libro Mayor.

RENELMO ZAMORA
Inspector de Cuentas

RENE MUÑOZ S.
Inspector de Cuentas

INFORME AL SEÑOR PRESIDENTE Y SEÑORES DIRECTORES VINOS DE CHILE S. A. "VINEX"

Hemos practicado un examen del Balance General de la Sociedad al 31 de Diciembre de 1957, y de la Cuenta de Ganancias y Pérdidas, correspondiente al ejercicio terminado en esa fecha. Nuestro examen se efectuó de acuerdo con normas de auditoría generalmente aceptadas, incluyendo, por lo tanto, una verificación a base de pruebas de las operaciones registradas en los libros de contabilidad y otros procedimientos de auditoría en la forma y extensión que consideramos necesarias.

Según nuestro criterio, teniendo presente lo anteriormente expresado, dicho Balance General y la correspondiente Cuenta de Ganancias y Pérdidas exponen la situación de la Sociedad al 31 de Diciembre de 1957 y los resultados de sus operaciones durante el ejercicio terminado en esa fecha, de acuerdo con normas técnico-contables aceptadas y según consta por los referidos libros de contabilidad.

Santiago, 25 de Marzo de 1958.

DELOITTE, PLENDER, GRIFFITHS & CO.
Revisores de Contabilidad

Agencia de "La Nacion"

ROBERTO CARRASCO ORTEGA

ARTURO PRAT 1561

CAJA DE CREDITO POPULAR

SUCURSAL N.o 2

VICUÑA MACKENNA N.o 200

MAÑANA

REMATE DE ROPA

De 8.30 horas adelante

Préstamos concedidos en AGOSTO de 1957 y vencidos en FEBRERO de 1958.

EXHIBICION: HOY, de 8.30 a 14.30 horas.

HOY

REMATE DE ROPA

CAJA DE CREDITO POPULAR

OFICINA MATRIZ

SAN PABLO N.o 1130

De 9 horas adelante

Préstamos concedidos en AGOSTO de 1957, con vencimiento en FEBRERO de 1958.

PAGO AL CONTADO

ENTREGA INMEDIATA

FUERZA AEREA DE CHILE

PROPUESTAS PUBLICAS

Se llama a Propuestas Públicas para la terminación de cuatro pabellones para Suboficiales y cinco casas para SS. QO., en la Base Aérea de Cerro Moreno de Antofagasta.

Las Propuestas se abrirán simultáneamente en la oficina de la Comandancia del Ala N.o 1, Cerro Moreno, Antofagasta y la oficina del Comando del Material en Santiago, (Ministerio de Defensa Nacional, 2.o piso, oficina B-22), el día 12 de mayo de 1958, a las 16 horas.

Los antecedentes estarán a disposición de los interesados en el Departamento de Construcciones de la Fuerza Aérea de Chile (Tarapacá 1129, 2.o piso, oficina 12) en Santiago y en la Ayudantía del Ala N.o 1, Cerro Moreno, Antofagasta, desde el 28 al 30 de abril de 1958.

EL COMANDANTE DEL MATERIAL

DIRECCION GENERAL DE APROVISIONAMIENTO DEL ESTADO

POR LA ADQUISICION DE JUEGOS ELECTORALES

Solicítase PROPUESTA PUBLICA, N.o 8, por la adquisición de los Juegos Electorales que se indican, destinados, al Servicio de la Dirección del Registro Electoral:

7.500 Juegos Electorales.

3.000 Juegos Electorales Anexos.

2.000.000 Sobres para Sufragio.

Las Propuestas se abrirán en la Dirección General de Aprovisionamiento del Estado, Sala de Propuestas, el día 2 DE MAYO DE 1958, A LAS 15.30 HORAS.

Bases y antecedentes en el Departamento Adquisiciones de esta Dirección General, Sección Imprenta, 2.o piso.

Para retirar BASES, ESPECIFICACIONES y ANTECEDENTES, es necesario estar INSCRITO en el REGISTRO DE IMPRENTA de esta Dirección General.

EL DIRECTOR GENERAL

UNGULAR EXITO ALCANZARON LAS CARRERAS EXTRAORDINARIAS DE AYER

...o a beneficio del Cuer... de Bomberos de Santia... Camelot fue la sor... ...a de la tarde: $ 639.— ...s otras triunfaron Vi... Borghese, Jardín, La ...ta, Recompensa, An... Chevreuse, Fran... ...ute y Venturina.

...todas las reuniones que se ...ron en el Club Hípico contó ...n concurrencia numerosísi... ...bien un activo mo... ...de apuestas y en la úl... ...se jugaron más de ... ...millones de pesos.

...programa se caracterizó por ...sorpresa, siendo la más ...la proporcionada por Ca... ...la cerrera; $ 639. El entrena... ...Castro fue el profesional ...portunado de la tarde extra... ...pues ganó tres carreras, ...Borghese, Chevreuse y ...ana.

...BORGHESE EN LA PRI... ...punta a punta se im... ...de Espace Vital, Vi... ...ro en la prueba inicial del ...

...las cintas, Villa Borghese ...arrancó surgieron adelante, ...Mala Pata, Discutida y ...también iban atrás. Ultima, ...terminó contratiempos en ...actuación Flamberge.

...en la recta, Villa Bor... ...Otomana corrían casi en ...punta a los 400 metros, ...de Villa Borghese exigió ...caballadura tomando de in... ...varias metros a su favor. ...Otomana y desde atrás ...Burione, Zulia, Discutida ...todas trataron de dar el... ...la punta. Esta, que ac... ...comodidad, tomó más ...llegando al disco con tres ...de diferencia. Segunda se ...Zulia, tercera Discutida y ...Silver.

...EN LA SEGUNDA.— Con ...dividendo se impuso el pu... ...Juan Cavieres, Jardín, en ...del premio "Unión, Cona... ...Quelpúe". Se Fue y Jar... ...el grupo, la delantera. Pinal... ...se quedó con ella el hijo ...Jardín. Coltro desplazó ...y se unió en la segunda ...a medio cuerpo. Tercera ...final distancia, Se Fue. En ...desahogada, más atrás se des... ...Puchegui, El Arabe y ...Último, Zumelacárregui. Al ...el grupo a girar la curva, ...fue apurado por su jinete ...a la recta en una línea ...Tercero era Se Fue y ...a muy poca distancia, Pu... ...Pidiendo 350 metros para ...de sentencia, Jardín co... ...distanciarse de Coltro, que ...actuaba con muchas energ... ...Bien atrás se vio avanzar ...brios— a Puchegui ...El disco estuvo luego ...de Jardín; éste, con mu... ...dad, logró cruzarlo con ...a su favor sobre Col... ...el final se distanció de ...y Miranda, que tuvieron, ...de muy pocos metros, ...millonario, sexto El Arabe, ...Symphonist, octavo Meta ...noveno Se Fue, 10.o Rai... ...11.o Jallulo, 12.o Pruden... ...Don Camilo, 14.o Pomel... ...Zumelacárregui.

...RISTA EN LA TERCERA. ...Florista, que iba en corral ...venció en la sexta se... ...premio "Trabajo y Dis...

...el camino estuvo libre, ...y Monte Real disputaron ...de privilegio. Tercero, a ...trasto, se desempeñaba La ...María La Florista, a uno; ...Jadisha por los palos y ...Sin cambios, el grupo ...a la recta, donde La Intru... ...actuaba por tercera línea, ...bien los palos; moles... ...a Bayonet y Monte Real, ...afirmados por parte de ...La Intrusa pasó a la ...y tomó cerca de un ...Jenistra y La Florista, ...escoltándola. La Flo... ...a 200 metros, salió en ...La Intrusa, dejándole ...gradualmente; se sumó a los ...rezagados, que parecía en ...que daría alcance a La ...y La Florista. A la pri... ...que la alcanzó, pero no ...Florista, que, muy exigida ...fuerza, logró cruzar el dis... ...14 de cuerpo a su favor ...rezagado, que a su vez avan... ...a Auster por medio pe... ...había postergado a La ...que debió conformarse con ...ubicación. Quinta fue ...6.o Nautilus, 7.o Sin Ren... ...Chañal, 9.o Bayonet, 10.o ...Marfil, 11.o Gracia, 12.o ...13.o Finem, 14.o Monte ...15.o Pick.

...RECOMPENSA EN LA CUARTA.— ...cuerpo sobre Chamúdez ...Recompensa en el premio ...y Patria", prueba que re... ...elementos clasificados en ...

...animales lucharon por ubi... ...en la primera colocación; el ...rezagado pegado a las ba... ...puesto sus colores al frente ...más atrás. Exito, El Man... ...por los palos, y por el cen... ...Finem. Rápidamente los ...estuvieron en la rec-

Resultados Generales de las Carreras de Ayer en el Club Hípico

PRIMERA CARRERA.— 1.300 metros.— Condicional.— $ 320.000 a la primera

	G.	P.
1a. VILLA BORGHESE, 50; por Espace Vital y Lucrecia Borgia; del stud Don Calixto; jinete: J. Castro	96106	25205
2a. Zulia, 50; R. Valenzuela	11330	3115
3a. Discutida, 52; E. Salas	56685	14270
4a. Silver, 52; C. Pezoa	10445	3810
Burione, 45; B. Vera	7935	3994
Desquitada, 48; V. Barra	35875	14339
Flamberge, 48; A. Jaque	4545	1849
Lacross, 46; M. Gatica	11062	4869
Limnores, 50; A. Orellana	10298	4684
Mala Pata, 52; R. Silva	18129	7710
Mascarilla, 48; I. Sandoval	2835	1743
Musgiga, 48; L. Cataldo	4970	1090
Otomana, 52; J. Escobar	135895	36720
Para Siempre, 48; C. Lorenzo	10313	2977
	396016	131419

GANADA por 3 cuerpos; la tercera a medio cuerpo. Tiempo: 1.17 4/5. Preparador: R. Allen. No corrieron: Jenny Diver y Navajuela. DIV.: $ 30 y 17; $ 44 y 22.

SEGUNDA CARRERA.— 1.300 metros.— Condicional.— $ 320.000 al primero

	G.	P.
1.o JARDIN, 51; por Sienigot y Floral Hall; del señor C. Silva; jinete: G. Saavedra	21425	7666
2.o Coltro, 55; L. Espinoza	117163	31948
3.o Puchegui, 55; J. Ulloa	70724	20877
4.o Miranda, 55; E. Araya	68520	20019
Raimundo, 54; J. Castro	22100	8861
Don Camilo, 52; E. Navarrete	1600	1094
El Arabe, 55; R. Parodi	31280	12169
Jallulo, 51; L. Cataldo	8285	3519
M. Fierro, 55; R. Montoya	25183	11991
Zumelacarregui, 51; C. Oviedo	1455	771
Mitonaso, 51; G. Jorquera	14324	5074
Pomaire, 53; R. Castillo	7450	3899
Prudencia, 51; I. Sandoval	11140	4714
Se Fue, 54; F. Zúñiga	41354	14623
Symphonist, 53; B. García	36055	16906
	479738	164171

GANADA por 2 cuerpos; el 3.o a 2 cuerpos. Tiempo: 1.17 2/5. Preparador: J. Cavieres. No corrieron: Laraquete y West Cross. DIV.: $ 166 y 36; $ 16 y 20.

TERCERA CARRERA.— 1.000 metros.— Sexta serie.— $ 250.000 al primero

	G.	P.
1.o LA FLORISTA, 58; por Light Craft y Floración; del stud San Crescente; jinete: R. Montoya	42098	16581
2.o Sofocado, 54; E. Araya	133661	27293
3.o Auster, 55; R. Parada	49094	15193
4.o La Intrusa, 45; N. Vásquez	36837	10203
Nautilus, 53; C. Pezoa	15351	5210
Monte Real, 52; A. Mora	19030	6319
Pick, 52; R. Castillo	17750	6012
Finezza, 50; G. Jorquera	24801	11811
Gracia, 49; V. Barra	32433	15858
Chañal, 46; S. Vera	16343	6754
Janistra, 46; H. Rivera	16021	6753
Bayonette, 45; R. Gatica	49671	18528
C. de Marfil, 46; J. Gálvez	27073	11394
Sin Rencor, 49; G. Saavedra	19220	8709
Violetera, 46; P. Arredondo	4250	2062
	495836	189701

GANADA por 3/4 de cuerpo; el 3.o a medio pescuezo. Tiempo: 1.00. Preparador: S. Fuentes. No corrió: Turbado. DIV.: Ganador del corral La Florista-Auster, $ 40; placé de La Florista, $ 24; placé de Sofocado, $ 16; placé de Auster, $ 25.

CUARTA CARRERA.— 1.000 metros.— Quinta serie "B".— $ 250.000 al primero

	G.	P.
1.o RECOMPENSA, 51; por Sahib y Violencia; del stud Lumidor; jinete: J. L. Silva	109679	33388
2.o Chamúdez, 53; J. Castro	61224	39974
3.o Rhea, 51; F. Toro	154383	41871
4.o El Mandarín, 57; R. Parodi	76524	27799
Exito (PR), 58; L. A. García	52905	17963
La Borde, 58; R. Silva	32350	12659
Brems, 55; M. Reyes	35865	14280
Polvorina, 55; C. Pezoa	33810	12228
Zagalilla, 50; O. Olivares	31699	9001
Golden Fire, 53; J. Escobar	132311	45105
Sea Breeze, 52; G. Jorquera	20953	7178
Oliveto, 51; G. Saavedra	7460	2797
Suburbana, 51; R. Gatica	42365	13626
Richmond, 50; R. Montoya	35655	10590
Feudal, 47; H. Vidal	3145	1769
Guillermo, 47; E. Peña	34970	15211
	884818	305739

GANADA por 1 1/2 cuerpo; el 3.o a medio pescuezo. Tiempo: 59 4/5. Preparador: A. Valdés. No corrió: Visionaria. DIV.: $ 60 y 21; $ 19 y 19.

QUINTA CARRERA.— 1.800 metros.— Tercera serie.— $ 350.000 al primero

	G.	P.
1.o ANTIRAY, 51; por Carnaval y Girafa; del stud Sublime; jinete: E. Peña	93708	38106
2.o Compadrón, 56; E. Araya	172328	36398
3.o Tirreno, 54; L. G. Farmer	100163	29372
4.o Coronado, 56; E. Contreras	150642	39794
Blue Baron, 54; R. Parodi	84038	21851
S. O. S., 52; H. Olguín	50829	16327
Ringside, 47; F. Toro	32737	12124
	684445	183872

GANADA por pescuezo; el 3.o a 1 1/2 cuerpo. Tiempo: 1.49 3/5. Preparador: J. Fuentes. No corrieron: Dillinger y Limelight. DIV.: $ 34 y 23; $ 20.

SEXTA CARRERA.— 1.000 metros.— Primera serie.— $ 310.000 al primero

	G.	P.
1.o CHEVREUSE, 50; por Flexton y Ciboulette; del stud Rosny; jinete: J. Castro	81200	20047
2.o Bucalemito, 51; A. Núñez	63735	21223
3.o Chilean Lady, 50; M. Yáñez	145883	48282
4.o Rembrandt, 53; R. Parodi	326040	63963
Maldadoso, 54; E. Araya	106380	25449
Corregidor, 53; E. Contreras	145210	44465
Pilote, 52; O. Muñoz	102043	30995
Tey, 52; C. Pezoa	22756	8171
Suzuki, 50; H. Obregón	69955	21627
	1068202	290252

GANADA por ventaja apreciable; el 3.o a 1 1/4 cuerpo. Tiempo: 58 3/5. Preparador: J. B. Argagnon. Corrieron todos. DIV.: $ 97 y 25; $ 29 y 18.

SEPTIMA CARRERA.— 1.000 metros.— Especial.— $ 500.000 al primero

	G.	P.
1.o RABELAISIENNE, 51; por Bayard III y Dejazet; del stud Rosny; jinete: J. Castro	181518	41959
2.o Amurrado, 50; M. Yáñez	252567	40688
3.o Fratello, 55; R. Parodi	87651	18395
4.o Miss Bowman, 60; E. Araya	263742	30714
Rusiñol, 57; O. Olivares	175889	34536
Raudo, 56; L. G. Farmer	95883	20300
	1056949	186488

GANADA por cabeza; el 3.o a 3/4 de cuerpo. Tiempo: 1.36 3/5. Preparador: J. B. Argagnon. No corrió: Incógnita. DIV.: $ 43 y 16; $ 17.

OCTAVA CARRERA.— 1.000 metros.— Quinta serie "A".— $ 250.000 al primero

	G.	P.
1.o CAMELOT, 52; por Scots Guard y Camagüey; del stud El Sauce; jinete: J. Chamorro	18352	7128
2.o La Luma, 55; R. Parodi	108130	31214
3.o Quejosa, 52; J. Escobar	209868	63873
4.o Pequeco, 56; C. Lorenzo	95078	34761
Luca, 55; O. Bravo	104528	25423
Texaco, 55; M. Yáñez	9507	3302
Jaipur, 56; J. L. Silva	183109	43794
Ostra, 53; M. Maturana	86093	26230
Roca Mora, 54; E. Araya	263350	70422
Baru, 52; A. Núñez	33782	14394
Boreal, 52; E. Contreras	58520	19303
Qué Sé Yo, 52; C. Ojeda	70884	20297
Jadisha, 51; F. Toro	24363	10362
Clodiana, 50; E. Peña	48884	16034
Fumarola, 50; V. Romero	12719	4624
Ma Vieille, 50; C. Paredes	125559	37680
Recordman, 50; J. Castro	27525	15132
Vistosa, 49; R. Monteya	51470	22077
Onique, 48; H. Rivera	43815	15519
	1563726	484589

GANADA por 3/4 de cuerpo; el 3.o a 1 1/4 cuerpo. Tiempo: 59 2/5. Preparador: F. Chamorro. Corrieron todos. DIV.: $ 639 y 130; $ 37 y 23.

NOVENA CARRERA.— 1.000 metros.— Cuarta serie.— $ 250.000 al primero

	G.	P.
1.o FRANCHUTE, 51; por Amasis y Futaleufú; del stud Belleza; jinete: L. G. Farmer	234698	58522
2.o Festuca, 51; R. Montoya	99858	28657
3.o Goldito, 52; O. Muñoz	39450	15332
4.o Dudo, 51; J. Castro	90817	27604
Allá Vengo, 55; E. Araya	172309	33888
Nurbar, 54; L. Espinoza	311099	49407
Mauricio, 52; E. Contreras	220331	57310
Solterona, 50; F. Toro	96878	23919
Miraguema, 49; A. Núñez	83057	26913
Coseita, 48; R. Valenzuela	74085	22189
Mayita, 48; R. Castillo	98342	28077
Silabario, 48; A. Mora	51983	20537
Zurdo, 46; H. Rivera	10850	4812
	1604297	407367

GANADA por 1/2 pescuezo; el 3.o a 1 1/4 cuerpo. Tiempo: 58 4/5. Preparador: A. Vodanovic. No corrió: Trebly. DIV.: $ 47 y 21; $ 33 y 53.

DECIMA CARRERA.— 1.000 metros.— Tercera serie.— $ 280.000 al primero

	G.	P.
1.o VENTURINA, 54; por Dust Devil y Viperina; del stud Bomberos; jinete: E. Araya	478178	71138
2.o Ilo, 53; H. Obregón	304465	60866
3.o Namur, 47; F. Gatica	150935	41822
4.o Alegadora, 51; J. Castro	59198	13001
M. Queen, 56; L. G. Farmer	54620	25931
Nogalina, 55; F. Toro	66610	15468
Turbión, 55; O. Jorquera	112345	27393
Queimadela, 54; L. Espinoza	92813	20464
Bluopal, 53; R. Parodi	350090	64437
Butler, 53; J. L. Silva	96325	20905
El Pacífico, 53; E. Peña	233560	43571
Pulserón, 52; C. Ojeda	114942	20517
Alma Tierna, 48; H. Rivera	52077	15225
	2202158	442758

GANADA por 1/2 cabeza; el 3.o a 1 1/2 cuerpo. Tiempo: 58 4/5. Preparador: G. Urquidi. Corrieron todos. DIV.: $ 30 y 17; $ 18 y 22. Venturina, en corral con Alegadora.

Luchando palmo a palmo, Rabelaisienne, conducida por Jorge Castro, y Amurrado, por Mario Yáñez, terminan la distancia de 1.600 metros de la Carrera Especial "Cuerpo de Bomberos", con una cabeza de ventaja en favor de la yegua. Tercero, cerca, se clasifica Fratello, y después Miss Bowman y Raudo

ta, donde Rhea ensegó hacia afuera, permitiendo el paso libre por el lado de las barandas de El Mandarín. Sobre el puntero cayó Chemúdez, que pareció en un instante que sería el ganador, pero desgraciadamente para él, pese a que fue muy molestada por Rhea, Recompensa supo sobreponerse y acortar la distancia que le traían, para imponerse al final por 1 1/2 cuerpo. Segundo Chamúdez, 3.o Rheo, 4.o El Mandarín, 5.o Golden Fire, 6.o Polvorina, 7.o Richmond, 8.o Zagalilla, 9.o Exito, 10.o Feudal, 11.o Guillermo, 12.o Brems, 13.o Oliveto, 14.o Sea Breeze, 15.o Suburbana y 16.o La Borde.

ANTIRAY EN LA QUINTA.— Su segunda victoria de la semana conquistó en el día de ayer el buen hijo de Carnaval, Antiray, que prepara Jacinto Fuentes.

Antiray "picó" adelante, pero inmediatamente fue desplazado por Tirreno, que cargó por el lado de afuera. Terceros quedaron Blue Baron y S.O.S.; más atrás, Ringside, Compadrón y Coronado. En la curva de los 1.300 metros, Tirreno actuaba adelante con tres cuerpos sobre Antiray; éste, a su vez, postergaba a Ringside y S.O.S. por igual distancia. Sexto, algo distanciado, Blue Baron; séptimo Compadrón y último Coronado. No hubo cambios de importancia antes de entrar a la recta. Faltando 400 Antiray salió en busca del puntero, el que rápidamente le dio alcance. Desde el fondo se vio avanzar con grandes bríos a Compadrón y Coronado. Faltando 100 metros, pareció que Compadrón daría alcance al puntero Antiray; mas esto sólo fue una impresión, ya que éste supo defenderse y vencer finalmente por un pescuezo. Compadrón, a su vez, postergó por 1 1/2 a Tirreno. Cuarto Coronado, 5.o Blue Baron, 6.o Ringside y último S.O.S.

CHEVREUSE EN LA SEXTA.— La irregular Chevreuse se impuso en los 1.000 metros del handicap "Constancia y Disciplina", que se disputó en sexto lugar.

Al darse la largada, Suzuki y Corregidor tomaron la delantera. Tercera, a muy corta distancia, Pilote, por el lado de los palos; cuarta Chevreuse y quinta, por fuera, Rembrandt. Con un tren muy rápido, los competidores estuvieron rápidamente en la recta; aquí desapareció Suzuki y pasó a comandar el lote Corregidor, muy seguido de Pilote. Tercera era Chevreuse con mucha facilidad y cuarto Rembrandt por la última línea. Faltando 300 metros, Chevreuse se fue en busca de los punteros. Inexplicablemente, Rembrandt buscó por el lado interior, encajonándose y no pudiendo avanzar con facilidad. Chevreuse se cortó adelante y pareció que ganaría por gran diferencia, pero su ejecutor decayó en las últimas distancias, teniendo su jinete que recurrir a la huasca para que no decayera totalmente la hija de Flexton, que en las últimas distancias casi fue alcanzada por Bucalemito, ejemplar al cual sólo superó por ventaja perceptible. Tercero Chilean Lady, 4.o Rembrandt, 5.o Corregidor, 6.o Maldadoso, 7.o Pilote, 8.o Tey y última Suzuki.

CAMELOT EN LA OCTAVA.— El mejor dividendo de la tarde —639 pesos— lo abonó Camelot al imponerse en la octava carrera del programa.

Varios animales lucharon por el lugar de privilegio en las primeras distancias; el final se quedó como indicadora del camino Quejosa, que fue seguida, a muy corta distancia, por Onique. Pequeco y La Luma, que actuaban muy agrupados. Más atrás, en otro lote, se veía a Jadisha, Ma Vieille, Recordman y Texaco.

Quejosa entró a la recta con dos cuerpos a su favor sobre Onique, el que a los 400 fue postergado por La Luma, que avanzaba en gran forma. Faltando 300 metros, La Luma entró a dominar a Quejosa. Se cortó un cuerpo y dio la impresión que lograría vencer con cierta facilidad; mas esto sólo quedó en la impresión, pues Camelot, corriendo por la última línea, comenzó a descontar terreno, hasta ubicarse a la par con La Luma, logrando en los metros finales dominarla e imponerse por 3/4 de cuerpo. Tercera Quejosa, 4.o Pequeco, 5.o Clodiana, 6.o Onique, 7.o Ostra, 8.o Roca Mora, 9.o Qué Sé Yo, 10.o Vistosa, 11.o Jaipur, 12.o Boreal, 13.o Texaco, 14.o Luca, 15.o Jadisha, 16.o Ma Vieille, 17.o Recordman, 18.o Baru y último Fumarola.

FRANCHUTE EN LA NOVENA.— En muy buena forma se impuso Franchute en los 1.000 metros del premio "Excelsior", que se disputó en noveno lugar.

Nurbar, Dudo y Festuca, en ese mismo orden, salieron adelante cuando se despejó el camino. Cuarto actuaba Franchute, y más atrás Mauricio y Solterón. Último, Silabario.

En la recta decayó Nurbar, y permitió el paso de Dudo al primer lugar, pero a partir de aquí el hijo de Cockney comenzó a mafiosear, teniendo su jinete que tratar de dominarlo. Esto permitió el paso de Franchute por el lado de afuera, quien de inmediato se distanció algunos metros. En los últimos 150 metros, Festuca, por el lado interior, presentó dura batalla a Franchute, quien tuvo que recurrir a todas sus condiciones para poder imponerse por 1/2 pescuezo. Tercero Goldito, a 1 1/4 de cuerpo; 4.o Dudo, 5.o Coseita, 6.o Miraguema, 7.o Nurbar, 8.o Mauricio, 9.o Silabario, 10.o Solterona, 11.o Allá Vengo, 12.o Mayita y 13.o Zurdo.

VENTURINA EN LA DECIMA.— Por el triunfo de la favorita Venturina, que iba en corral con Alegadora, se resolvió la última carrera.

Al darse la largada, Model Queen tomó la delantera y puso medio cuerpo sobre Ilo. Más atrás, Nogalina, Queimadela y Namur. En la recta, Ilo dominó a Model Queen a la altura de los 300 metros; ahí también surgió Venturina, quien al tratar de pasar adelante molestó a Model Queen. Ilo no decayó, pese a que Venturina lo había dominado, razón por la cual los últimos metros fueron muy disputados. Finalmente, por media cabeza, se impuso Venturina sobre Ilo, quien a su vez postergó por 1 1/2 cuerpo a Namur. Cuarto Alegadora, 5.o Model Queen, 6.o El Pacífico, 7.o Turbión, 8.o Alma Tierna, 9.o Pulserón, 10.o Bluopal, 11.o Queimadela, 12.o Nogalina y último Bluter.

SEGUNDA CARRERA. — Reclamó J. Castro (Raimundo) contra B. García (Symphonist) por cargarlo a los 100 metros corridos. Desestimado.

Dio cuenta F. Zúñiga (Se Fue) que su animal venía muy bien hasta la curva, retrogradando posteriormente. También se presentó el preparador Pedro Inda, a manifestar que no quedó conforme con la carrera de su pupilo Se Fue y no sabe a qué atribuirla pues se encuentra en muy buenas condiciones y que la correrá el próximo domingo. Además exhibió el juego hecho.

TERCERA CARRERA. — Reclamó S. Vera (Chañal) contra J. Gálvez (Costa de Marfil) por cruzarlo a poco de partir. Desestimado.

Dio cuenta R. Parada (Auster) que su caballo se cargó en los últimos 100 mts.

CUARTA CARRERA. — Reclamaron: R. Montoya (Richmond) contra G. Jorquera (Sea Breeze) por molestarlo en la recta; C. Pezoa (Polvorina) contra L. A. García (Exito) por abrirlo en la partida. Desestimado.

Dieron cuenta: F. Toro (Rhea) que su yegua se abría en el curso de la carrera; O. Olivares (Zagalilla) que su animal venía zigzagueando. Se notifica al preparador de Rhea que la adiestre.

En vista del certificado médico presentado por el jinete L. A. Paredes, se dejó sin efecto la multa y suspensión aplicada a este jinete en la reunión del 20 del presente.

SEXTA CARRERA. — Reclamó C. Pezoa (Tey) contra R. Parodi (Rembrandt) por cruzarlo en tierra derecha. Desestimado. Dio cuenta R. Parodi (Rembrandt) que corrió encajonado en las últimas distancias.

Dieron cuenta: H. Obregón (Suzuki) que su yegua llegó muy sudada al punto de partida; O. Muñoz (Pilote) que le tocó correr encajonado en la recta.

Se presentó el preparador Fernando Jacial a manifestar que no quedó conforme con la carrera de Pilote, atribuyendo la defección de este animal a lo declarado por el jinete y que lo correrá el próximo domingo, pues se encuentra en muy buen estado.

SEPTIMA CARRERA. — Reclamó E. Araya (Miss Bowman) contra R. Parodi (Fratello) por cargarlo a cuatrocientos metros de la meta. Desestimado.

Se llamó al jinete O. Olivares para que explicara la conducción de Rusiñol. Declaró que recibió instrucciones de correr de atrás y que su animal al final no le respondió.

OCTAVA CARRERA. — Reclamaron: F. Toro (Jadisha) contra O. Bravo (Luca) por cargarlo en la curva; éste contra J. Escobar (Quejosa) por estrellarlo y cruzarlo en la misma parte. Se multó en 2.000 pesos a J. Escobar.

Se notifica a los preparadores de los caballos Boreal y Recordman para que los adiestren para partir y correr.

Se autorizó el retiro de Luca, a petición de su preparador, para la carrera en que se encuentra inscrita para el próximo domingo, en atención a su mala carrera de ayer.

NOVENA CARRERA. — Reclamó J. Castro (Dudo) contra L. G. Farmer (Franchute) y R. Montoya (Festuca) por cruzarlo entre ambos a 300 metros de la meta. Se multó en 1.000 pesos a L. G. Farmer.

Se presentó el preparador Pedro Bagú a manifestar que no quedó conforme con la carrera de Mauricio, y exhibió el juego hecho.

Se presentó el preparador Juan B. Castro a expresar que no quedó conforme con la conducción de Mayita. Llamado el jinete R. Castillo declaró que al cambiar de mano la huasca se golpeó la cara y perdió la misma. Se multó en 2.000 pesos a R. Castillo por no dar cuenta de este contratiempo.

Se presentó a la Junta el preparador César Covarrubias a manifestar que Nurbar se encuentra en muy buenas condiciones y que lo correrá nuevamente el domingo próximo, a pesar de su mala carrera. Además exhibió el juego hecho.

Se multó en $ 1.000 al preparador José Santos, por no entregar compromiso de monta para correr Fumarola en la octava carrera. En la quinta carrera se ordenó el retiro de Limelight, en vista del informe del Servicio de Examen Clínico Previo.

DECIMA CARRERA. — Se presentó el jinete R. Parodi (Bluopal) a dar cuenta de que su animal no le respondió. Se presentó además el propietario de Bluopal a manifestar que no quedó conforme con la carrera de su caballo y exhibió el juego hecho.

Se autorizó el retiro de Butler para el domingo próximo en vista de su mala performance.

Durante la entrega de premios otorgados por el Cuerpo de Bomberos a los vencedores en la Carrera Especial de ayer en el Club Hípico. De izquierda a derecha, el señor Enrique Pinaud, Superintendente del Cuerpo; Juan B. Argagnon, preparador de Rabelaisienne; la señora María de Casanova, el jinete Jorge Castro y el propietario de la ganadora, don Jorge Kupenheim

En bonito final, Rabelaisienne venció a Amurrado en la Carrera Especial de ayer

El Premio "Cuerpo de Bomberos" carrera especial sobre la distancia de 1.600 metros, fue el número principal de la reunión hípica que se disputó ayer en forma extraordinaria en el Club Hípico. En esta prueba se llevó los honores de la victoria Rabelaisienne, pupila de Juan Argagnon.

EL DESARROLLO — Raudo dificultó la partida. Su jinete para que se pudiera ubicar frente a las cintas, debió desmontarse y hacer que el mañoso hijo de Nasr-Ed-Din, entrara a los cajones solo. En un momento muy oportuno el juez dio la largada surgiendo de inmediato Amurrado como líder. En su saga quedaron Rabelaisienne, Miss Bowman, Fratello, Raudo y Rusiñol.

Al enfrentar el poste y la curva de los 1.300 metros Amurrado señalaba el camino con dos cuerpos a su favor. Segundo se desempeñaba Raudo, tercera Miss Bowman, cuarto Fratello, quinta Rabelaisienne y último a dos cuerpos Rusiñol.

Amurrado entró a la recta con una diferencia de tres cuerpos sobre Raudo que siempre era su escoltador. Más atrás, casi en una línea, se veía a Fratello con Miss Bowman. Rabelaisienne, que actuaba en quinto lugar, buscaba colocación por el lado exterior. Traía energías la hija de Bayard III y por tal motivo estuvo al alcance de los punteros logrando dominar la situación cuando faltaban 200 metros. En las distancias finales debió luchar sostenidamente con Amurrado y en ningún momento se entregó. Al final Rabelaisienne lo venció por una cabeza. Tercero a 3/4 de cuerpo Fratello; 4a. Miss Bowman; quinto, Rusiñol, y último, Raudo.

Después de disputada la competencia se llamó por los parlantes internos y se les invitó a pasar al recinto del Directorio de la institución, al propietario de la yegua ganadora, al preparador señor Juan Argagnon y al jinete Jorge Castro. Cada uno recibió un hermoso obsequio de arte, regalos que fueron donados por el Cuerpo de Bomberos de Santiago.

NOTICIAS DEL COMISARIATO DEL CLUB HIPICO

En vista de los certificados extendidos por el Veterinario Oficial, se autorizaron los retiros de los siguientes caballos, los cuales no podrán correr durante el tiempo que se indica: Laraquete (15 días); West Cross (15 días); Turbado (10 días); Incógnita (15 días); Trebly (15 días).

PRIMERA CARRERA. — Reclamaron: A. Jaque (Flamberge) contra R. Silva (Mala Pata) y A. Ramírez (Mascarilla) por molestarlo en la partida; R. Silva contra J. Escobar (Otomana) por estorbarlo en la misma parte. Desestimado.

A petición del juez de partida se multó en $ 500 al jinete R. Silva por faltar el respeto en en las huinchas.

SEGUNDA CARRERA. — Reclamó J. Castro (Raimundo) contra B. García (Symphonist) por cargarlo a los 100 metros corridos. Desestimado.

Dio cuenta F. Zúñiga (Se Fue) que su animal venía muy bien hasta la curva, retrogradando posteriormente. También se presentó el preparador Pedro Inda, a manifestar que no quedó conforme con la carrera de su pupilo Se Fue y no sabe a qué atribuirla pues se encuentra en muy buenas condiciones y que la correrá el próximo domingo. Además exhibió el juego hecho.

TERCERA CARRERA. — Reclamó S. Vera (Chañal) contra J. Gálvez (Costa de Marfil) por cruzarlo a poco de partir. Desestimado.

Dio cuenta R. Parada (Auster) que su caballo se cargó en los últimos 100 mts.

CUARTA CARRERA. — Reclamaron: R. Montoya (Richmond) contra G. Jorquera (Sea Breeze) por molestarlo en la recta; C. Pezoa (Polvorina) contra L. A. García (Exito) por abrirlo en la partida. Desestimado.

Dieron cuenta: F. Toro (Rhea) que su yegua se abría en el curso de la carrera; O. Olivares (Zagalilla) que su animal venía zigzagueando. Se notifica al preparador de Rhea que la adiestre.

En vista del certificado médico presentado por el jinete L. A. Paredes, se dejó sin efecto la multa y suspensión aplicada a este jinete en la reunión del 20 del presente.

SEXTA CARRERA. — Reclamó C. Pezoa (Tey) contra R. Parodi (Rembrandt) por cruzarlo en tierra derecha. Desestimado. Dio cuenta R. Parodi (Rembrandt) que corrió encajonado en las últimas distancias.

Dieron cuenta: H. Obregón (Suzuki) que su yegua llegó muy sudada al punto de partida; O. Muñoz (Pilote) que le tocó correr encajonado en la recta.

Se presentó el preparador Fernando Jacial a manifestar que no quedó conforme con la carrera de Pilote, atribuyendo la defección de este animal a lo declarado por el jinete y que lo correrá el próximo domingo, pues se encuentra en muy buen estado.

SEPTIMA CARRERA. — Reclamó E. Araya (Miss Bowman) contra R. Parodi (Fratello) por cargarlo a cuatrocientos metros de la meta. Desestimado.

Se llamó al jinete O. Olivares para que explicara la conducción de Rusiñol. Declaró que recibió instrucciones de correr de atrás y que su animal al final no le respondió.

OCTAVA CARRERA. — Reclamaron: F. Toro (Jadisha) contra O. Bravo (Luca) por cargarlo en la curva; éste contra J. Escobar (Quejosa) por estrellarlo y cruzarlo en la misma parte. Se multó en 2.000 pesos a J. Escobar.

Se notifica a los preparadores de los caballos Boreal y Recordman para que los adiestren para partir y correr.

Se autorizó el retiro de Luca, a petición de su preparador, para la carrera en que se encuentra inscrita para el próximo domingo, en atención a su mala carrera de ayer.

NOVENA CARRERA. — Reclamó J. Castro (Dudo) contra L. G. Farmer (Franchute) y R. Montoya (Festuca) por cruzarlo entre ambos a 300 metros de la meta. Se multó en 1.000 pesos a L. G. Farmer.

Se presentó el preparador Pedro Bagú a manifestar que no quedó conforme con la carrera de Mauricio, y exhibió el juego hecho.

Se presentó el preparador Juan B. Castro a expresar que no quedó conforme con la conducción de Mayita. Llamado el jinete R. Castillo declaró que al cambiar de mano la huasca se golpeó la cara y perdió la misma. Se multó en 2.000 pesos a R. Castillo por no dar cuenta de este contratiempo.

Se presentó a la Junta el preparador César Covarrubias a manifestar que Nurbar se encuentra en muy buenas condiciones y que lo correrá nuevamente el domingo próximo, a pesar de su mala carrera. Además exhibió el juego hecho.

Se multó en $ 1.000 al preparador José Santos, por no entregar compromiso de monta para correr Fumarola en la octava carrera. En la quinta carrera se ordenó el retiro de Limelight, en vista del informe del Servicio de Examen Clínico Previo.

DECIMA CARRERA. — Se presentó el jinete R. Parodi (Bluopal) a dar cuenta de que su animal no le respondió. Se presentó además el propietario de Bluopal a manifestar que no quedó conforme con la carrera de su caballo y exhibió el juego hecho.

Se autorizó el retiro de Butler para el domingo próximo en vista de su mala performance.

Brillante concurso

Carozzi 1958

12 anillos de Brillantes

engastados en platino y oro blanco
Creación de Joyería Fath Hnos. Santiago

Se ha

8) ALHAJAS, JOYAS

¡NOVIOS! Para argollas. Fabrica Sos. 1in Nueva York 68 (8) H|O C.

COMPRO oro, plata, joyas usadas, etc. Hago niquelados, plateados, dorados y toda clase de composturas. Alameda 846. Joyería Ecuatoriana (8) H|O C.

13) ARTICULOS DE HOGAR

15.000, COLCHON lana, relleno a la vista del cliente; cotíes para colchones, sommieres en todos los tipos y medidas. Hechuras a domicilio. Gálvez 1557, fono 91388. (13) H-O P.

VENDO flash electrónico, Braun Hobby, precio de ocasión, Holanda 0113. (13) 24-4 P.

24) AVES Y PAJAROS

CANARIOS Flauta; rojos, anaranjados y varios colores. Avenida Portales 3185. (24) 9-5 P.

30) CITACIONES VARIAS

COOPERATIVA JORGE MONTT LTDA. avisa a sus asociados que el domingo 27 de abril del presente tiene reunión ordinaria a las 3 P. M. en primera citación, y a las 4 en segunda citación. Tabla: 1) Dar cuenta de la sociedad; 2) Elegir parte del directorio, en su local social de Huérfanos 601.— Rómulo González H., presidente. (30) 24-4 P.

PRIMERA COMPAÑIA DE BOMBEROS. "Deber y Constancia". Bomba Mapocho.— Cito a la Compañía a ejercicio para el jueves 24, a las 22 horas. Uniforme de trabajo. Punto de reunión, el cuartel.— El Ayudante. (30) 24- K.

SEGUNDA COMPAÑIA BOMBEROS Qta. Normal. "Voluntad y Sacrificio". De orden del señor Director, citase a reunión de Compañía para el viernes 25, a las 21.30 horas. Tabla: 1) Informe Comisión Revisora de Libros, 2) Asuntos varios.— El Secretario. (30) 25-4 K.

CUERPO DE BOMBEROS DE ÑUñoa.— Primera Compañía.— "Unidos Serviremos".— Cito a la Compañía a ejercicio para el día viernes 25 del presente, a las 22 horas. Tenida: uniforme de trabajo. Punto de reunión: el cuartel.— El ayudante. (30) 25-4 K.

DECIMA COMPAÑIA DE BOMBEROS. Bomba España. "Patria y Trabajo".— De orden del señor Capitán, citase a la Compañía a ejercicio para los días miércoles 23 y viernes 25 del presente, a las 22 horas. Punto de reunión, el cuartel. Uniforme de trabajo.— El Ayudante. (30) 26-4 K.

DECIMOTERCERA COMPAÑIA DE Bomberos.— "Providencia".— Por orden del capitán, cito a la Compañía a ejercicio para el viernes 25 del presente, a las 22 horas. Punto de reunión, el cuartel. Uniforme de trabajo.— El ayudante. (30) 25-4 K.

CUERPO DE BOMBEROS DE SAN Miguel.— Primera Compañía.— Por orden del señor capitán, cito a la Compañía a ejercicio para el día jueves 24 del presente, a las 22 horas. Punto de reunión: el cuartel. Tenida: uniforme de trabajo.— El ayudante. (30) 24-4 K.

UNDECIMA COMPAGNIA DI POMPIERI. — "Pompa Italia".— D'ordine del signor direttore, convocasi la Compagnia a riunione straordinaria per venerdí 25 del c. m., alle ore 21.45. Temario: quote straordinarie celebrazione aniversari. Elezioni di un membro di comissione revisatrice li libri. Rinuncia del seguenti signori ufficiali: 1.o tenente, 3.o tenente, segretario e aiutanti. Elezioni che abbiano luogo. Riforma articolo 4.o e 25 del nostro regolamento. Informe della commissione revisatrice del libri del signor capitano e segretari. Movimento de cassa e bilancio 1.o trimestre. Prattiche varie. (30) 25-4 K.

33) COLEGIOS INSTRUCCION

ALEMAN, inglés básico, enseñanza práctica, económica. "Instituto Moderno". Santo Domingo 1282. (33) 27-4 P.

CURSOS rápidos, escritura a máquina 15 días; un mes. Taquigrafía, Redacción Comercial, Ortografía. Reserve matrícula, fuente 576, 4.o piso (33) 24-4 P.

NUEVOS cursos: Contadores auxiliares, taquígrafos dactilógrafos. También alemán, inglés. Instituto "Alonso Figueroa". Catedral 1257. (33) 27-4 P.

MODAS, corte y confección. Cursos rápidos. Profesora especialista. Alumnas confeccionan trajes primer mes. Clases diurnas, nocturnas. Diplomas válidos. Academia Nacional Corte y Confección. Rosas 1353. (33) H|O C.

MATRICULA abierta, cursos completos comercio para señoritas, mañanas, tardes; vespertinos mixtos, preparación comercial oficinistas, para empleados. Taquigrafías, dactilografías, escritura máquina. Instituto Contabilidad, fundado 1922. Santo Domingo 1030. (33) 2-5 P.

DIAZ GASCOGNE, Escuelas Politécnicas profesionales, cursos duración 1 1/2 mes, matrícula abierta, contabilidad, taquigrafía, recuperación escolar, modas, corte, confección, moda infantil, cortador sastre, tejidos máquina, peluquería completa, señoritas, caballeros, niños. Enseñanza rápida, práctica individual. Diplomas profesionales, internado femenino, señoritas provincias. Establecimientos de prestigio reconocido oficialmente Supremo Gobierno, fundado 1914. Única dirección: Monjitas 341, Fono 36858. (33) 30-4 C.

36) CONSEJOS UTILES

CONSULTORIO sentimental. Discreción y éxito seguro a sus problemas. Consulta psicóloga extranjera, de 10-13 y de 14-20 horas Huérfanos 2483. (36) H|O C.

37) CONSTRUCCION.

PUERTAS y ventanas, surtido completo en standard. Hacemos persianas de medida. Fábrica Record. San Diego 143. (37) 30 C.

42) DOCUMENTOS EXTRAVIADOS

HABIENDOSE extraviado valevista N.o 4059, Banco del Estado, de 28 marzo este año, nombre de Rolando Gómez, por $ 8.000, queda nulo, haberse dado aviso. (42) 25-4 P.

HABIENDOSE extraviado los títulos de Madeco N.os 53818 y 53819, a nombre de Iris y Viola Guerrero Amigo, por 250 acciones c|u, quedan nulos y sin ningún valor por haberse dado el aviso correspondiente a la Cía. (42) 24-4 P.

HABIENDOSE extraviado letras aceptadas por señor Elías Casa Miljana Cirera, vi: 28-5-58, $ 400.000; señor Elías Casa Miljana Cirera, 5-6-58, $ 400.000; señor Elías Casa Miljana Cirera, 10-6-58, $ 400.000; Serdio y Cordero Ltda., 30-6-58, $ 848.490; Abasolo, Vallejo y Cía., 30-6-58, $ 562.657, a nombre de Abasolo, Vallejo Cía., quedan nulas por haberse dado el aviso correspondiente. (42) 24-4 P.

55) JUDICIALES Y LEGALES

POR RESOLUCION DEL TERCER Juzgado Civil de Mayor Cuantía, recaída en el expediente de adopción caratulado "Gómez Fuentes, Raquel de las M.", se ha ordenado citar a los parientes de la adoptante, Rosa Luisa Fuentes Alvarado y a los parientes de la adoptada, Raquel de las Mercedes Gómez Fuentes, a la audiencia del 25 de abril, a las 16 horas, a fin de deliberar sobre la adopción.— El Secretario. (55) 24-4 K.

55) JUDICIALES y LEGALES

RESOLUCION PRIMER JUZGADO Civil, concedió posesión efectiva herencia testada don Kurt Walter Kratter Loewenstein a cónyuge, doña Charlotte Hecht Meyerstein, sin perjuicios sus derechos como tal.— Secretario. (55) 25-4 P.

PRIMER JUZGADO CIVIL MAYOR Cuantía Santiago concedió posesión efectiva herencia intestada de Ernesto Acevedo Jara a sus hijos legítimos: Ernesto Hilarión y Sergio Luis Acevedo Hernández, sin perjuicio derechos cónyuge sobreviviente, Raquel Hernández Ferrus.— Secretario. (55) 24-4 K.

RESOLUCION PRIMER JUZGADO Civil, ordenó modificar resolución concede posesión efectiva herencias Antonio Rodríguez Caride y Sara Jiménez Pruneda que concedióronse Teresa Aurora, Olga y Fernando Rodríguez Jiménez y Fernando Rodríguez Frías.— Secretario. (55) 24-4 P.

RESOLUCION PRIMER JUZGADO Civil, amplió resolución concede posesión efectiva herencia testada doña Matilde del Carmen Donoso Corvalán, concediéndola también a Lula Flores Flores, cesionario derechos Domitila Corvalán Parada.— Secretario. (55) 24-4 P.

RESOLUCION PRIMER JUZGADO Civil, veinticuatro actual, quince horas, secretaria Juzgado, Bandera 342, practicaré ampliación inventario solemne bienes sucesión Aralio González Paredes.— Secretario. (55) 24-4 P.

RESOLUCION PRIMER JUZGADO Civil, veinticuatro actual, quince horas, Secretaría Juzgado, Bandera 342, practicaré ampliación inventario solemne bienes sucesión Osvaldo Soto Salas.— Secretario. (55) 24-4 P.

QUINTO JUZGADO CIVIL MAYOR Cuantía.— Citase audiencia 24 actual, 15 horas, parientes menores René Eduardo, Jorge Armando y Sergio Abraham Pérez Zapata, y Defensor Público, fin deliberar curatela menores.— Secretario. (55) 24-4 P.

QUINTO JUZGADO CIVIL MAYOR Cuantía concedió posesión efectiva herencia intestada de José Humberto Carrasco Lagos, a Humberto, José Eduardo, Silivia Eliana, María Gladys Luis Rodolfo y Sixto Segundo Carrasco Contreras, sin perjuicio derechos cónyuge, Hortensia Contreras Contreras. Inventario solemne practicaré 25 actual, 15 horas.— Secretario. (55) 24-4 P.

EN JUICIO 6247-57, SEGUIDO POR Isidoro Arenburg, del Tercer Juzgado Mayor Cuantía Santiago, ordenose notificar avisos diarios "El Debate", "La Nación" y "Diario Oficial", a Germán Kettlum Ulloa, demanda terminación contrato arrendamiento, por no pago de rentas noviembre, diciembre 1957 y demás a $ 30.000.00 mensuales más recargos legales, local calle Arturo Prat 267, solicitándose terminación arriendo, restitución desocupado local dentro tercero día dictada sentencia, bajo apercibimiento lanzamiento; cancelación rentas insolutas y devengadas terminación juicio; acreditar pagos luz, agua, gas y condenación en costas. Primer otrosí: documento; segundo otrosí, patrocinio y poder. Santiago, 23 diciembre 1957. A lo principal: practíquese la primera reconvención de pago, y para los efectos de la segunda, vengan las partes a comparendo con sus medios de prueba. Proveyendo petición nuevo día y hora y notificación ésta, por avisos, resolvió: Santiago, 14 abril 1958. A lo principal, como se pide el quinto día hábil después de notificado el demandado a las catorce y media horas o a las ocho y media al fuera sábado; el otrosí: como se pide.— Homero Retamal, Secretario suplente. (55) 24-4 P.

QUINTO JUZGADO CIVIL MAYOR Cuantía concedió posesión efectiva herencia de Adela Ruiz de Gamboa Vivar viuda Picón, a herederos testamentarios Marcos Arturo y Adela Picón Ruiz de Gamboa; Carlos Picón Ruiz, Lucila Hurtado Picón y Julia Hurtado Picón. Inventario solemne practicaré 25 actual, 15 horas.— Secretario. (55) 24-4 P.

NOTIFICACION.— ANTE PRIMER Juzgado Civil Mayor Cuantía San Tiago, compareció Tegualda Martínez Rodríguez, domiciliada Ahumada 236, Of. 413, pidiendo se declare nulo o inexistente matrimonio contraído por su difunto marido, Adolfo González Bernal con Elsa del Carmen Mujica, el 22 octubre 1948, ante Oficial Civil de Renca, estando vigente el celebrado con ella el 28 diciembre 1933, ante Oficial Civil de Quintero, con costas. Interpone demanda contra Elsa del Carmen Mujica Arredondo, labores de casa, domiciliada Renca, Población Chiguayante, casa 21, por sí y en representación de sus menores hijos, Eliana del Carmen González Bernal y Próspero Néstor González Mujica, estudiantes, igual domicilio, y contra sucesión Adolfo González Bernal formada por dichas personas y otros posibles herederos que puedan existir, como interesados resultado este juicio. Al primer otrosí, acompaña documentos con citación; al segundo, pide notificación por avisos y al tercero, patrocinio y poder. El Juzgado proveyó: Santiago, primero abril 1958. A lo principal, por interpuesta la demanda, trasladó; al primer otrosí, como se pide; al segundo, no ha lugar, y al tercero, téngase presente.— Rol 41972.— Papel $ 30.— R. Briones — C. Acuña M.— Posteriormente se autorizó notificar por avisos. En consecuencia, notifico demanda anteriormente dicha de nulidad o inexistencia a las personas nombradas.— Secretario. (55) 24-4 P.

RESOLUCION PRIMER JUZGADO Civil concedió posesión efectiva herencia intestada de Amadora Urzúa Alarcón a hijos: Jerónima Ana, José Félix y Esteban Alfonso Sarmiento Urzúa. (55) 25-4 P.

QUINTO JUZGADO CIVIL MAYOR Cuantía concedió posesión efectiva herencia intestada de Adelina Flores Martini a Adelina Betty; Irma Daisy y Norman Héctor Farías Flores.— Secretario. (55) 25-4 P.

QUINTO JUZGADO CIVIL MAYOR Cuantía concedió posesión efectiva herencia intestada de Josefina Castillo Vargas a Manuela, Juan Fernando, Raquel, Samuel y María Marta Tapia Castillo.— Secretario. (55) 25-4 P.

QUINTO JUZGADO CIVIL MAYOR Cuantía concedió posesión efectiva herencia intestada de Alfonso Gallica a cónyuge, María Isabel Allaga Ayala.— Secretario. (55) 25-4 P.

QUINTO JUZGADO CIVIL MAYOR Cuantía concedió posesión efectiva herencia intestada de Valentín Segundo Humeres Araya a cónyuge, Lupertina Lucila Núñez Vergara.— Secretario. (55) 25-4 P.

QUINTO JUZGADO CIVIL MAYOR Cuantía concedió posesión efectiva herencia intestada de Dolores Herreros Ortúzar a Elena Herreros Ortúzar.— Secretario. (55) 25-4 P.

QUIEBRA SOCIEDAD WILKENS Hnos. y Cía. Ltda.— Por resolución de 9 de abril de 1958, del Juzgado Civil de Mayor Cuantía de San Miguel, fue declarada en quiebra la Sociedad Wilkens Hnos. y Cía. Limitada, comerciante, domiciliada en Santa Rosa 3682. Las personas que tengan bienes o papeles pertenecientes al fallido, deben entregarlos dentro de tercero día al Síndico de San Miguel, bajo pena de ser tenidos por encubridores o cómplices. — Se advierte al público que no debe hacer pagos ni entregas de mercaderías al fallido, bajo pena de nulidad de los mismos. Los acreedores residentes en Chile deben verificar sus créditos y preferencias dentro de 30 días, bajo apercibimiento legal. Las notificaciones por avisos se harán en "La Nación".— El secretario. (55) 24, 25, 26, 28 y 29-4 C.

JUZGADO CIVIL DE MAYOR CUANtía de San Miguel.— Concedió por auto del 14 de abril de 1958, la posesión efectiva de la herencia intestada de don Francisco Orellana Aries, a su cónyuge, doña María González Guerra, ordenando la protocolización del inventario simple presentado, y que las publicaciones correspondientes, se hicieran en el diario "La Nación". (55) 24-4 K.

NUEVA AVENTURA DE MONICA LA DETECTIVE

TARZAN — 5170 JUBILO

Por Edgard Rice Burroughs

DICK TRACY

Por Chester Gould

KID DINAMITA

Por Sam Leff

MUNDOS GEMELOS

55) JUDICIALES y LEGALES

QUIEBRA SOCIEDAD WILKENS Hermanos y Compañía Limitada. — Juzgado Civil de Mayor Cuantía de San Miguel.— El 25 de abril, a las 9 horas, procederé a la facción de inventario de los bienes de esta quiebra, en Santa Rosa 3682, Julio Peña Núñez, Delegado Jurisdiccional de Quiebras. (55) 24-4 C.

POR RESOLUCION DEL SEGUNDO Juzgado Civil de Mayor Cuantía de Santiago, se ha concedido la posesión efectiva de los bienes quedados al fallecimiento de don Leopoldo Pérez Muñoz, a su cónyuge, doña Lidia Reyes Bascur, y a sus hijos legítimos, Julio J. Pérez Cámeo y Jorge Leopoldo, Norma Yolanda, Nora Inés y Margarita de las Mercedes Pérez Reyes.— La Secretaria. (55) 26-4 K.

CUARTO JUZGADO DE MAYOR Cuantía, concedió posesión efectiva herencia intestada de doña Angela Espinoza Tudela a Juan Bautista Yáñez Espinoza, Laura Rosa Yáñez, Rosalindo Segundo Yáñez Espinoza, Alba Rosa Yáñez Espinoza y Antonio Yáñez Espinoza.— Santiago, 10 de abril de 1958.— Secretario. (55) 26-4 K.

APERTURA DE SUCESION.— ANTE el albacea señor Alfonso Wolf Berney, en Santiago, calle Nueva York N.o 53, piso 5.o, se encuentra abierta la sucesión de don Kurt Walter Kratter Loewenstein, fallecido en esta ciudad el 27 de marzo de 1958. (55) 26-4 P.

JUZGADO CIVIL SAN MIGUEL CONcedió posesión efectiva herencias intestadas Víctor Manuel Ingunza, Avaria y Laura Fáundez Hernández, a hijos legítimos comunes, Guillermo, Víctor, Carlos y Laura Ingunza Fáundez. Practicaré inventario solemne mayo próximo, 14 horas.— Secretario. (55) 25-4 P.

QUINTO JUZGADO CIVIL MAYOR Cuantía concedió posesión efectiva herencia testamentaria de Elisa Claro Melo a heredera testamentaria, María Cinc Melo.— Secretario. (55) 26-4 P.

QUINTO JUZGADO CIVIL MAYOR Cuantía concedió posesión efectiva herencia intestada de Inés Varas Varela a cónyuge, Daniel Campoamo Castellano.— Secretario. (55) 26-4 P.

QUINTO JUZGADO CIVIL MAYOR Cuantía concedió posesión efectiva herencia intestada de Abdón Vivanco Acuña a Elsa Vivanco Labbé, sin perjuicio derechos cónyuge sobreviviente, representados por aquella como cesionaria.— Secretario. (55) 26-4 P.

QUINTO JUZGADO CIVIL MAYOR Cuantía.— Secretaría 28 actual, 15 horas, practicaré inventario solemne bienes Augusto Osorio Vera, autos posesión efectiva.— Secretario. (55) 26-4 P.

63) MAQUINA OFICINA

REPARACIONES máquinas escribir, sumadoras, llévela "Talleres Continentales", Bandera 517, teléfono 85479. (63) 27-4 P.

COMPRO máquinas escribir, portátiles, y grandes sumadoras y calculadoras, pago los más altos precios, Bandera 317, teléfonos 85478 y 47288. (63) 7-5 P.

79) OCUPACIONES OFRECEN

CORREDORES (as) obtendrán buenas utilidades vendiendo puestras parcelas forestales ubicadas en Curicó. Autorización de Forestación y venta de acuerdo a decretos supremos. Forestal Mataquito, Huérfanos 1011, Of. 718, de 5 a 7. (79) 25-4 P.

80) PAQUETERIA

CALCETINES, soquetes, medias, 100, 130, 160, 190, 220, 250 pesos par. Por docenas, descuentos. García Reyes 428. (80) 3-5 P.

92) RADIOS FONOGRAFOS

CHASSIS para radioelectrolas, Chassis y radioelectrola Omega. Calidad suprema, pida una demostración sin compromiso a su distribuidor más próximo. Fabricantes Bonacic y Caro Ltda., María Auxiliadora N.o 137, paradero 6 1/2 Gran Avenida, Casilla 2749. (92) 2.5 P.

94) REMATES

REMATE JUDICIAL.— OSVALDO Aguirre U., martillero, rematará 25 abril, 10.30 horas, Catedral 1275, caja fondos "Cóndor", embargada en juicio Distribuidora Nacional (Codina), con Mena, seguido ante Cuarto Juzgado Civil Mayor Cuantía. (94) 24-4 P.

EL 30 DE ABRIL DE 1958, A LAS 15.30 horas, en Compañía 1357, por resolución del Tercer Juzgado del Trabajo, ante martillero Miguel Herrera, efectuarase remate de especies embargadas en juicios ejecutivos seguidos por Servicio de Seguro Social contra infractores indicanse: Acosta Guevara, Miguel (46520), una motoneta Malco Móvil; Peralta Gómez, Adolfo (46672), tocadiscos R. C. A. Víctor; Suc. Juan Macchino Braida, Rep. Legal Agustín Macchino (46451), un motor eléctrico A. E. G. de 8 H. P., una máquina para lustrar cuero; Campo Silva, Olegario del (44505), mueble para guardar licores y servicios; Guendelman Bilert, Marcos (46660), seis abrigos de gabardina para hombre; Rodríguez Díez Marín (46420), un motor "Siam Fitásico, motor "Asea" trifásico; Juan Rocca Soria (46521), radio R. C. A. Víctor; Marcelino Pérez Morales (46566), gata mecánica, dos serruchos, llave Stillson, tornillo mecánico; Suc. Sara Valenzuela Villalobos (46420), radio R. C. A. Víctor. (94) 25-4 C.

REMATE DE COMISOS DE ALCOholes se efectuará en el Segundo Juzgado del Crimen de Menor Cuantía, Catedral 1359, el viernes 25 del presente, a la 10.30 horas. Se rematarán chulucos llenos y vacíos, cervezas, licores y envases. (94) 25-4 P.

ANTE SEGUNDO JUZGADO CIVIL Santiago, diecisiete mayo próximo, diez horas, rematarase propiedad raíz ubicada calle Tiziano N.o 70, comuna Las Condes, con mínimum de $ 1.365.000, pagadero siguiente forma: reconociendo y haciendo suya subastador deuda que ejecutado tiene con Caja ejecutante, pagadera en forma establecida escritura primitiva, y saldo a tres meses plazo, con más intereses. Interesados deberán acompañar boleta depósito equivalente 10 o|o mínimum. Demás bases y antecedentes, consultarlos en juicio "Caja Previsión Empleados Particulares con Mujica, Blanca". Secretario. (94) 27-4 P.

94) — REMATES

EL 30 DE ABRIL DE 1958, A LAS 15.30 horas, en Compañía 1357, por resolución del Segundo Juzgado del Trabajo, ante martillero Miguel Herrera, efectuarase remate de especies embargadas en juicios ejecutivos seguidos por Servicio de Seguro Social contra infractores indicanse: Echeverría Viel, Carmen (48548), mesa normanda con dibujos chinos; Lastenia González viuda de Zanz (46769), radio R. C. A. Víctor. (94) 25-4 C.

REMATE CASIMIRES, ORDEN NEllib Balut, José Jorratt, y Humberto Gutiérrez, Arturo Prat 20, del 21 al 26 abril, a las 11 y 17 horas.— Germán Geell, Manuel Montero, martilleros públicos. (94) 26-4 P.

EL 30 DE ABRIL DE 1958, A LAS 15.30 horas, en Compañía 1357, por resolución del Sexto Juzgado del Trabajo, ante martillero Miguel Herrera, efectuarase remate de especies embargadas en juicios ejecutivos seguidos por Servicio de Seguro Social contra infractores indicanse: Fernando Aguilera Rios (30927), una gata para camión, rueda de camioneta "Opel"; Fernando Droguett Cuevas (30742), juguera eléctrica "Camelao", anillo con tres brillantes; Carlos Elgueta Herrera (31044), radio con tocadiscos "Lafullete"; Miguel Ferrera Rivera (30955), radio "Emerson"; Héctor Villagrán Godoy (29764), reloj pulsera mujer "Urbita"; Alejandro Torres Correa (31037), tecle de mano "Yale", una bomba para transvasar vino; Avendaño Gómez, Claudio (31027), dos cortes de casimir; Inquilerdo Valdés, Carlos (30831), torno mecánico "P. M. S.", con motor acoplado "Titán", torno eléctrico "Myford" con motor acoplado "Hoover"; Rebeca Froimovich viuda de Roitman (31268), juguera "Fracmo"; José Muñoz Fuentes (29566), sierra huincha; Julián Oyarzo Contreras (31273), alfombra de 2,15x3,38; Suc. Juan Macchino Braida, Rep. Leg. Agustín Macchino (31264), máquina aire acondicionado para auto "Arvin"; Raúl Villanueva Villanueva (30779), una balanza. (94) 25-4 C.

EL 30 DE ABRIL DE 1958, A LAS 15.30 horas, en Compañía 1357, por resolución del Quinto Juzgado del Trabajo, ante martillero Miguel Herrera, efectuarase remate de especies embargadas en juicio ejecutivos seguidos por Servicio de Seguro Social contra infractores indicanse: Julián Ayarzaza Cía. Ltda., Rep. Legal Julián Ayarza (43562), alfombra de 1,40x4,35 metros; Roberto Cortez Moroni (42490), radio R. C. A. Víctor; Enrique Court Zegers (43635), máquina escribir "Hallicrafters"; Carlos Calderón Livana (43528), taladro eléctrico portátil; Orlando Formas Prieto (43500), 15 pares de zapatos de mujer; Humberto Figueroa Escuti (43359), máquina escribir portátil "Zeta"; Luis Núñez Miranda (43003), catre metálico con somier de huincha, ferretilla de fierro, sierra hoja tipo corvina; Italo Onetto Sánchez (43478), cinco sillas y dos sillones Chippendale, radio R. C. A. Víctor, estufa a parafina "Mademsa"; Raquel Santelices viuda de Méndez (42945), máquina escribir "Underwood"; José Tota Porro (43104), revolver calibre 22 "Hy R Wore"; radio "Conderito", José Toralli Gutiérrez (43815), mesa centro normanda; Quintanilla Angulo, Manuel (43363), eje de acero; Ernesto Rielol Galves (43767), mesa para dibujar; Jorge Celry Zolezzi (42997), torno para madera de 2.50 de arcada, un motor "Siam", América Vila Delgado (42868), llantas de auto, tornillo mecánico, gatas hidráulicas. (94) 25-4 C.

94) REMATES

ANTE SEGUNDO JUZGADO CIVIL Santiago diecisés mayo próximo, quince horas, rematarase propiedad raíz ubicada Avenida Miguel Claro 2001, comuna Ñuñoa, con mínimum de $ 1.157.000, pagadero con un millón de pesos al contado y saldo a tres meses plazo, con más intereses. Interesados deberán acompañar boleta depósito equivalente 10 o|o mínimum. Demás bases y antecedentes, consultarlas en juicio "Caja Previsión Empleados Particulares con Zárate, Oscar".— Secretario. (94) 27-4 P.

EL 30 DE ABRIL DE 1958, A LAS 15.30 horas, en Compañía 1357, por resolución del Cuarto Juzgado del Trabajo ante martillero Miguel Herrera efectuarase remate de especies embargadas en juicios ejecutivos seguidos por Servicio de Seguro Social contra infractora indicase: Josefina Molina vda. de Elgueta, 45514, radio "Philco". (94) 25-4 P.

REMATE.— 6 MAYO 1958, 17 HORAS, rematarase oficina Arbitro Javier Arrieta Correa, Bandera 140 K. 4, dpto. 5, propiedad Almirante Neff 209, Población Manuel Rodríguez, comuna La Cisterna. Mínimo, $ 2.000.000. Precio se enterará: 50% contado y saldo por hipoteca a seis y doce meses plazo, con interés 12% anual. Boleta 10% mínimo. Demás bases y antecedentes, oficina Arbitro, juicio liquidación sociedad conyugal Neftali Seguel Pacheco y Rosa Muños Quijada, y partición de sus herencias.— Actuario. (94) 24-4 P.

REMATE CASIMIRES, ORDEN ANtonio Ceruzzi, Bandera 865, del 21 al 26 abril, a las 11 y 17 horas.— German Geell, Manuel Montero, martilleros públicos. (94) 26-4 P.

REMATE MENAJE CASA, JUEVES 24 abril, a las 4 tarde. Amunátegui 361, por orden de Graciela A. de Vargas, Alfredo León, Enrique Feldman, Ricardo Hernández, Pedro Martínez, Roberto Chenevey, Flora de Allende, Rubén Trucco, Carlos Olivo, Olga Saavedra, Luis Zamorano, Francisco Bal, tra, María de Llorens, Munir Chaud, Enriqueta Silva, Víctor Salas, Inés Riveros, Luis Guzmán, Vicente Sardella, Juan Chico, Manuel Garmendia, Tulio Díaz, Oscar Zavala, José Silva, Sergio Navarro, Manuel Silva.— A la vista.— Alfredo Recart Schmidt, martillero público. (94) 24-4 P.

EL 30 DE ABRIL DE 1958, A LAS 15.30 horas, en Compañía 1357, por resolución del Primer Juzgado del Trabajo, ante martillero Miguel Herrera, efectuarase remate de especies embargadas en juicios ejecutivos seguidos por Servicio de Seguro Social contra infractores indicanse: David Corredera Baeza (44714), máquina escribir "Underwood"; Feliza González Bahamondes (44738), reloj pulsera "Ogival"; Guido Melga Masi (44373), buffet con espejo y repisa de vidrio, una vitrina comedor; José Riquelme Quilodrán, tres pares de zapatos y tres carteras; Villagrán Silva, Edmundo (43878), radio R. C. A. Víctor. (94) 25-4 C.

REMATE MENAJES SEMANAL Y DE incendio, en Compañía 1390, viernes 25 abril, de 10 a 12.30 y 3 de la tarde adelante, por orden de liquidador Clifford M. Miller, Mariano Domínguez, José Silva, Marcial Acevedo, Domingo del Canto, Luis Jiménez, Amada Cortes, Luis Guzmán, Antonio Valenzuela, Marcelo Martínez, Santiago Reyes, Sergio Navarro.— A la vista.— Alfredo Recart Schmidt, martillero público. (94) 24-4 P.

MANANA SE ESTRENARA "MANSION DE LECHUZAS"

Con "Mansión de Lechuzas", de Egón Wolf, obra que obtuvo mención honrosa en el concurso de teatro organizado por la Universidad de Chile el año pasado, la SATCH inaugura mañana la temporada de teatro chileno que desarrollará en la sala Talía. La obra está dirigida por Eugenio Guzmán y su intérprete principal es la prestigiada actriz Julita Pou, que será secundada por Raquel Parot, Ignacio Otero, Hildemaro Mujica, Sergio Aguirre, Víctor Calderón y Juan Guzmán. La escenografía pertenece a Norman Day y Ricardo Moreno. La temporada se inicia mañana.

LA CIA. INFANTIL DEL TEATRO SATCH

La Compañía Infantil que se presenta los domingos en el Teatro SATCH ofreciendo matinées a las 15 horas, llevará a escena el 27 del presente el cuento de Patricia Morgan, "La bella durmiente", en que ha sido ensayado cuidadosamente por un elenco que cuenta con meritorias figuras.

94) REMATES

REMATE JUDICIAL.— OSVALDO Aguirre U., martillero, rematará 25 abril, 10.30 horas, Catedral 1275, buffet, embargado en juicio Portugues con Riquelme, seguido ante Segundo Juzgado Menor Cuantía. (94) 24-4 P.

REMATE JUDICIAL.— OSVALDO Aguirre U., martillero, rematará 25 abril, 10.30 horas, Catedral 1275, catre de fierro y velador, embargado en juicio Drimber con Carricanda, seguido ante Cuarto Juzgado Menor Cuantía. (94) 24-4 P.

REMATE JUDICIAL.— OSVALDO Aguirre U., martillero, rematará 25 abril, 10.30 horas, Catedral 1275, máquina coser "Singer", de pie, embargada en juicio Tenore con Espinoza, seguido ante Séptimo Juzgado Menor Cuantía. (94) 24-4 P.

REMATE JUDICIAL.— OSVALDO Aguirre U., martillero, rematará 25 abril, 10.30 horas, Catedral 1275, ropero, toilette, cómoda y buffet, embargados en juicio Arismendi con Chane, seguido ante Quinto Juzgado del Trabajo. (94) 25-4 P.

REMATE.— TERCER JUZGADO CIvil Mayor Cuantía.— Nueve mayo próximo, diecisés horas, propiedad calle Presidente Sanfuentes sin.,, mínimum, $ 2.184.000. Precio subasta pagarase reconociendo el subastador y haciendo suyas deudas hipotecarias pendientes. Contado $ 600.000, saldo, tres cuotas iguales, tres, seis y nueve meses fecha subasta, interés 6 o|o y 12 o|o caso mora. Boleta garantía 10 o|o mínimum. Más antecedentes, juicio "Caja Previsión Empleados Particulares con Rozas, Gladys". — Fernández, secretario. (94) 26-4 P.

REMATE.— TERCER JUZGADO CIvil Mayor Cuantía.— Ocho mayo próximo, diecisés horas, propiedad Martín Rivas 6038.— Mínimum, $ 2.192.000, pagarase reconociendo subastador y haciendo suyas deudas hipotecarias. Saldo, enterar mínimo contado. Saldo precio subasta, tres meses plazo, intereses 6 o|o y 12 o|o caso mora. Boleta garantía 10 o|o mínimum. Demás antecedentes, juicio "Caja Previsión Empleados Particulares con Bravo, Horacio".— Fernández, secretario. (94) 26-4 P.

REMATE.— TERCER JUZGADO CIvil Mayor Cuantía.— Diecisés mayo próximo, diecisés horas, propiedad calle Victoria

EL PUENTE SOBRE EL RIO KWAI" SE EXHIBE EL LUNES EN PREMIERE

William Holden, Alec Guinness, Jack Hawkins como figuras de relieve del frente de un seleccionado, en un impresionante cinemascope realizado en cinemascope y Kwai", obtuvo siete Oscares de la Academia de Hollywood como mejor película del año. Este excepcional película se exhibirá, con especial deferencia de Columbia Pictures y de la Empresa Emilio Yezigi, en una "première" de gala a beneficio de las obras sociales del Círculo de Periodistas de Santiago, función que se efectuará en la noche del lunes próximo en el cine de lujo Windsor. Las tarjetas para esta "première" se encuentran a disposición de los interesados en la Secretaría del Círculo, Amunátegui 31, tercer piso.

GUIA DEL ESPECTADOR

TEATROS

CERRITO VARAS.— V. 19: La del espectáculo, N. 22: Largo viaje de la noche.

CAUCIAN.— R.: Policía internacional y Pacto de sangre.

CINES

ALAMEDA.— R.: La dama y el vagabundo, El niño y el toro.

ALCAZAR.— R.: La quimera del oro, Verdugos del mar.

ALMAGRO.— R.: Al borde del infierno, Carretera 301.

AUDITORIUM.— R.: Su único deseo, Agregados.

AMERICA.— R.: El imperio de la espada, Indios salvajes, Rescate aéreo.

ANDES.— R.: El paso de la cañada, Llanura púrpura.

ASTOR.— M., V. y N.: Fuego mágico.

AVENIDA MATTA.— R.: Los colmillos del lobo, Orgía sangrienta, Indios salvajes.

BANDERA.— 14, 16.15, 18.45 y 22: Las zapatillas rojas.

BALMACEDA.— R.: Bodas de oro, Mi desconocida esposa.

BAQUEDANO.— R.: Los ojos del Padre Tomasino, Estaba escrito.

BLANCO ENCALADA.— R.: Orgía sangrienta, La tribu salvaje, La selva del terror.

BRASIL.— R.: La estrella rota, El traje blanco.

CAPITOL.— R.: Déjame solo, Mujeres en presidio, Prisioneros del mal.

CARRERA.— R.: Tambores de Tahití, El mundo silencioso.

CALIFORNIA.— 15.45, 19 y 22: Marinero no te metas el agua.

CENTRAL.— 15, 18.45 y 22: Amor en la tarde.

CERVANTES.— 15, 18, 20.15 y 22.30: Amor en la tarde.

CINELANDIA.— R.: La mujer que no tuvo infancia, Agregados.

CINE RIO.— R.: Trapecio, Agregados.

CITY.— R.: Tierra desconocida, Agregados.

CINE SUR.— R.: La calle, El farsante.

COLON.— R.: Tarde de toros, Estrella rota, Cha Cha Chá Pum.

CONTINENTAL.— R.: Préstame tu cuerpo, Noticiarios.

CHILE.— R.: Una silueta en la ventana, Indios salvajes, Emboscada trágica.

DANTE.— R.: El irresistible seductor, Fruto verde.

EGAÑA.— V. y N.: Vuelo de la flecha, Rivales del rayo.

EL GOLF.— M., V. y N.: El zorro del mar.

EL SALTO.— R.: Aquí están los Aguilares, Cómicos de la legua, Al ritmo del Cha Cha Chá.

ESMERALDA.— R.: Más corazón que odio, La hora cero.

FLORIDA.— R.: El barón de Frankenstein.

GRAN AVENIDA.— R.: Al borde del infierno, Carretera 301.

HOLLYWOOD.— R.: El estigma del arroyo, La ley de los valientes.

HUELEN.— 15, 19 y 22: Despedida de soltero.

IDEAL CINEMA.— R.: Himno de batalla, Los colmillos del lobo, Escribió su nombre con balas.

IRIS.— (Descanso).

KING.— 15.20, 19 y 22: El último capítulo, Agregados.

ITALIA.— R.: Hombres en las sombras, El retrato de Dorian Gray.

LAUTARO.— R.: Tambores salvajes, Rescate aéreo, Escribió su nombre con balas.

LAS LILAS.— M., V. y N.: El panadero de Valorme.

LIRA.— R.: Los lios de Barba Azul, Vida de mi vida, Los perseguidos.

LIBERTAD.— R.: Tragedia del Río Grande, Monstruos de piedra.

LO CASTILLO.— V. y N.: Sólo Veracruz es bello, El conde de Montecristo.

MAIPO.— R.: Nunca me hagas eso, El campeón ciclista.

MARCONI.— R.: La calle, El farsante.

METRO.— M., V. y N.: Marinero no te metas en el agua, Noticiarios.

MIAMI.— R.: Destino implacable, Agregados.

MINERVA.— R.: El estigma del arroyo, La ley de los valientes.

MIRAFLORES.— R.: Los malditos de Quantez, Deudas saldadas.

MISTRAL.— R.: La dama y el vagabundo, El niño y el toro.

MONUMENTAL.— R.: Los colmillos del lobo, Tarde de toros, Un traje blanco.

MODERNO.— R.: Bodas de oro, Mi desconocida esposa, Leyenda de valentía.

NACIONAL.— R.: A un paso de la muerte, Tarde de toros, Un traje blanco.

NAVIA.— R.: Los tres huastecos, El abuelo.

NORMANDIE.— R.: Cadáver tatuado, El velo azul.

NOVEDADES.— R.: El castillo de Golditz, Moby Dick.

COUSISO.— Cía. de Revistas Humoresque.

IMPERIAL.— Cía. de Revistas Pigalle.

MARU.— Miguel Frank, Los exravagantes Smith.

OPERA.— Cía. de Revistas Bim Bam Bum.

PETIT REX.— Cía. Silvia Oxman, Selos.

PRINCESA.— Gran Cía. de Revistas Picaresque.

TALIA.— Viernes premiere: V. y N.: Mansión de lechuzas.

CINES

ALAMEDA.— R.: La dama y el vagabundo, El niño y el toro.

ALCAZAR.— R.: La quimera del oro, Verdugos del mar.

ALMAGRO.— R.: Al borde del infierno, Carretera 301.

AUDITORIUM.— R.: Su único deseo, Agregados.

AMERICA.— R.: El imperio de la espada, Indios salvajes, Rescate aéreo.

ANDES.— R.: El paso de la cañada, Llanura púrpura.

ASTOR.— M., V. y N.: Fuego mágico.

AVENIDA MATTA.— R.: Los colmillos del lobo, Orgía sangrienta, Indios salvajes.

BANDERA.— 14, 16.15, 18.45 y 22: Las zapatillas rojas.

BALMACEDA.— R.: Bodas de oro, Mi desconocida esposa.

BAQUEDANO.— R.: Los ojos del Padre Tomasino, Estaba escrito.

BLANCO ENCALADA.— R.: Orgía sangrienta, La tribu salvaje, La selva del terror.

BRASIL.— R.: La estrella rota, El traje blanco.

CAPITOL.— R.: Déjame solo, Mujeres en presidio, Prisioneros del mal.

CARRERA.— R.: Tambores de Tahití, El mundo silencioso.

CALIFORNIA.— 15.45, 19 y 22: Marinero no te metas el agua.

CENTRAL.— 15, 18.45 y 22: Amor en la tarde.

CERVANTES.— 15, 18, 20.15 y 22.30: Amor en la tarde.

CINELANDIA.— R.: La mujer que no tuvo infancia, Agregados.

CINE RIO.— R.: Trapecio, Agregados.

CITY.— R.: Tierra desconocida, Agregados.

CINE SUR.— R.: La calle, El farsante.

COLON.— R.: Tarde de toros, Estrella rota, Cha Cha Chá Pum.

CONTINENTAL.— R.: Préstame tu cuerpo, Noticiarios.

CHILE.— R.: Una silueta en la ventana, Indios salvajes, Emboscada trágica.

DANTE.— R.: El irresistible seductor, Fruto verde.

EGAÑA.— V. y N.: Vuelo de la flecha, Rivales del rayo.

EL GOLF.— M., V. y N.: El zorro del mar.

EL SALTO.— R.: Aquí están los Aguilares, Cómicos de la legua, Al ritmo del Cha Cha Chá.

ESMERALDA.— R.: Más corazón que odio, La hora cero.

FLORIDA.— R.: El barón de Frankenstein.

GRAN AVENIDA.— R.: Al borde del infierno, Carretera 301.

HOLLYWOOD.— R.: El estigma del arroyo, La ley de los valientes.

HUELEN.— 15, 19 y 22: Despedida de soltero.

IDEAL CINEMA.— R.: Himno de batalla, Los colmillos del lobo, Escribió su nombre con balas.

IRIS.— (Descanso).

KING.— 15.20, 19 y 22: El último capítulo, Agregados.

ITALIA.— R.: Hombres en las sombras, El retrato de Dorian Gray.

LAUTARO.— R.: Tambores salvajes, Rescate aéreo, Escribió su nombre con balas.

LAS LILAS.— M., V. y N.: El panadero de Valorme.

LIRA.— R.: Los lios de Barba Azul, Vida de mi vida, Los perseguidos.

LIBERTAD.— R.: Tragedia del Río Grande, Monstruos de piedra.

LO CASTILLO.— V. y N.: Sólo Veracruz es bello, El conde de Montecristo.

MAIPO.— R.: Nunca me hagas eso, El campeón ciclista.

MARCONI.— R.: La calle, El farsante.

METRO.— M., V. y N.: Marinero no te metas en el agua, Noticiarios.

MIAMI.— R.: Destino implacable, Agregados.

MINERVA.— R.: El estigma del arroyo, La ley de los valientes.

MIRAFLORES.— R.: Los malditos de Quantez, Deudas saldadas.

MISTRAL.— R.: La dama y el vagabundo, El niño y el toro.

MONUMENTAL.— R.: Los colmillos del lobo, Tarde de toros, Un traje blanco.

MODERNO.— R.: Bodas de oro, Mi desconocida esposa, Leyenda de valentía.

NACIONAL.— R.: A un paso de la muerte, Tarde de toros, Un traje blanco.

NAVIA.— R.: Los tres huastecos, El abuelo.

NORMANDIE.— R.: Cadáver tatuado, El velo azul.

NOVEDADES.— R.: El castillo de Golditz, Moby Dick.

Cartelera y actividades del Teatro Experimental

HOY, a las 19 horas, en el Antonio Varas, nueva función popular a precios rebajados, con "La verdad sospechosa", comedia de Juan Ruiz de Alarcón, puesta en escena bajo la dirección de Pedro Orthous.

A las 22 horas habrá también popular de "Largo viaje hacia la noche", de Eugenio O'Neill. Esta obra, que ha sido insistentemente pedida en funciones de vermouth, tendrá seguramente un horario especial, ya que el requerimiento del público obliga a la directiva del TEUCH a consultar un nuevo horario.

ALFONSO UNANUE, destacada figura del ballet del Instituto de Extensión Musical, ha pasado a ser profesor de Movimiento en la Escuela de Teatro.

O'HIGGINS.— R.: Tragedia del Río Grande, Monstruos de piedra.

PACIFICO.— 15.30, 18.45 y 22: El fruto del arroyo.

PRAT.— R.: A un paso de la muerte, Tarde de toros, Un traje blanco.

PALACE OVALLE.— R.: Siete hombres furiosos, Crimen en las calles, El cherro inmortal.

PLAZA.— 14, 16, 18.45 y 22: El fruto del arroyo.

PEDRO DE VALDIVIA.— 18.30 y 22 horas: Doce hombres en pugna.

PORTUGAL.— R.: Que me toquen las golondrinas, Pensión de artistas.

REAL.— 15, 18.45 y 22 horas: Y Dios creó a la mujer.

RECOLETA.— R.: Estrella rota, Emboscada fatal, Encuentro con la muerte.

REGINA.— M., V. y N.: Doce hombres en pugna.

REPUBLICA.— M., V. y N.: Las diabólicas, El caso Maurizius.

REX.— 15 y 21.30: Los diez mandamientos.

RITZ.— R.: El asesino anda suelto.

RIALTO.— R.: Cielo sin estrellas, Margarita de la noche.

RIVIERA.— R.: La corona y la espada, Svengali, Agregados.

ROXY.— R.: Spartacus, el gladiador, Agregados.

ROMA.— R.: Tambores de Tahití, El mundo silencioso.

SAN ANTONIO.— R.: Stella y Agregados.

SANTA LUCIA.— 14, 16, 18.45 y 22 horas: Cazadores de la frontera.

SANTIAGO.— R.: Mi tío Jacinto.

SAN MIGUEL.— R.: Una silueta en la ventana, Tamboras salvajes, La selva del terror.

SAN MARTIN.— R.: Flores marchitas, Agregados.

SAO PAULO.— R.: Las girls y Agregados.

SANTA ROSA.— R.: Cómicos de la legua, Rapto al sol, Escribió su nombre con balas.

SEPTIEMBRE.— R.: Lucrecia de Borgia, Infamia de amor, Mujeres que bailan, Demonios del circo (Serial).

SELECTA.— R.: Halcón rojo, El médico de las locas, Caminito de gloria.

TIVOLI.— R.: Honoria, la amante del bárbaro, Noticiario chileno.

TOESCA.— R.: Amor de gitana, Agregados.

VALENCIA.— R.: Una silueta en la ventana, Emboscada fatal, Cha Cha Chá Pum.

VERDI.— R.: La calle grita, La mejor del colegio, Madreselva, Dick Tracy (Serial).

VICTORIA.— R.: Mi tío Jacinto.

VIENA.— R.: Prisionera del mal, El hombre increíble, Sombras en la noche.

WINDSOR.— M., V. y N.: Marejada de pasiones.

YORK.— R.: El canto de Scherezada y Noticiarios.

CINES COMUNALES

MUNICIPAL (de San Bernardo).— R.: Cuando México canta, Lobos de mar adentro, Gangster en fuga.

NACIONAL (de Puente Alto).— R.: Mi desconocida esposa, Comanche, Testimonio fatal.

CINE SANTIAGO.— R.: Los amores de Mr. Cory, Un yanqui en Escocia.

CERVANTES (de San Antonio).— R.: Maldición de Frankenstein, Pánico mortal.

MAIPU.— R.: La gitana Banca, La noche sangrienta.

PLAZA (de Puente Alto).— R.: Colinas de fuego, Feliz engaño.

SERRANO (de Melipilla).— R.: Idilio en París, Reportaje.

TALAGANTE.— M., V. y N.: Odongo, Noticiarios Metro y chileno.

Burgueses acaudalados de Francia ya no se oponen a que sus hijos se dediquen al arte

La Sagan, la Bardot y Bernard Buffet, proceden de familias ricas

PARIS.— (ANSA).— En el siglo pasado, una actriz que no fuese Sarah Bernhardt, no podía entrar en un salón parisiense sin que las damas de la sociedad se colocaran "los imperimentes" sobre la nariz y con un movimiento sincronizado de desdén y curiosidad.

Una mujer escritora que osara tratar el tema del amor, debía afrontar el "problema" con palabras veladas y al mezclaba un poco de realismo en sus frases, era, sin más, rechazada por la alta sociedad. Se toleraba a Colette, pero no se olvidaba que había sido bailarina del Folies Bergere y que sus orígenes eran campesinos. El mundo desabellido del arte y de los espectáculos estaba en manos de la bohemia, y la burguesía nada quería tener que ver con ella.

BRIGITTE BARDOT

Pero los tiempos cambian y hoy vemos cosas que en otras épocas parecieron disparatadas. Veamos, por ejemplo, el caso de Bernard Buffet, Brigitte Bardot y Francoise Sagan, "los hijos de la suerte", como se les apoda en París. Los tres tienen edades inferiores a los 30 años, son popularísimos en Francia y en el exterior, y un simple genio de uno de ellos basta para reunir legiones de periodistas y fotógrafos en cualquier parte del mundo. Si una de estos jóvenes afortunados acepta la invitación para asistir a una fiesta parisiense, las mujeres de los ministros y las esposas de los banqueros insisten en series presentadas.

Pero no nos extrañemos. En estos "hijos de la suerte", el gran mundo debe reconocer a sus propios hijos. Y lo demuestran los tres casos indicados. Brigitte Bardot es hija de un rico hombre de negocios. Toty, su madre, vivió 17 años en Italia, donde el abuelo de Brigitte tenía una compañía de seguros, pero eso no le impidió aconsejar a su hija la carrera cinematográfica. Bernard Buffet, este nuevo genio pictórico, es hijo de un industrial que tiene una fábrica de vidrios. Si los cuadros que Buffet vende fácil y lucrativamente, no le hubiesen aportado suficientes ingresos, su padre le habría dado buenas oportunidades de subsistencia y enriquecimiento en otra forma. Con respecto a la joven novelista Francoise Sagan, hoy madame Schoeller, es la cuarta hija de monsieur Quoirez, industrial también y cuyo nombre está desde hace algunas generaciones en la guía mundana de París.

El trío Bardot - Sagan - Buffet demuestra la evolución de las clases ricas de Francia. La alta burguesía después de la Liberación, ha resuelto tomar las riendas del cine, del teatro, del arte y de la literatura para mezclar esos nuevos "intereses" a su mundanidad. Para ello nada mejor que encaminar hacia las sendas del arte a sus propios hijos más dotados para triunfar en estos campos. Pasada la furia existencialista y sartriana, la burguesía pasó al contraataque y aprovechó de su poderío, de las amistades importantes y de los prestigios de nombre y dinero en el bolillo para salir brillantemente de la prueba.

Nada de humillaciones y esperas ansiosas para el primer papel en una cinta o en una obra teatral para la muchachita que quiere ser estrella... la burguesía ha adoptado el sistema más fácil de invitar al productor o director de la compañía a cenar a casa para "presentarle" a ese "fenómeno" de la hijita. Y trato hecho.

Lo cierto es que hoy, las profesiones de artista, modelo, escritor o actriz, son las preferidas por muchos padres ricos para sus hijos. El general Arnoul, que se enojó cuando su hija Francoise le pidió permiso para actuar en una cinta, hoy está mucho más orgulloso de ser padre de la actriz famosa que de su grado militar.

FRANCOISE SAGAN

Diremos, para terminar con estas observaciones sobre las nuevas inclinaciones de la burguesía en Francia, que son innumerables los herederos de grandes fortunas que en lugar de continuar en la empresa paterna, sueñan con ser escultores, directores de cine, actores o músicos, pues de este modo podrán tal vez mañana ver su retrato en la carátula del "Paris Match".

EL SABADO CONOCEREMOS "ESTA SEÑORITA TRINI"

El sábado próximo se llevará a cabo, en el Teatro Camilo Henríquez, la primera representación para la prensa y público en general de la comedia musical de Luis Alberto Heiremans y Marianela, "Esta señorita Trini".

Sabemos que el montaje de esta pieza ha sido hecho a todo costo, y que los decorados que diseñara Bernardo Trumper son de ajustada propiedad a la época en que se desarrolla la obra (1912) y un verdadero acierto en materia de escenografía.

ESTRENO EN CINES METRO Y CALIFORNIA

La alegre historia de unos oficiales y marinos de la Armada de EE.UU. que libran sus propias batallas en una base del Pacífico del Sur, llega a la pantalla interpretada por Glenn Ford, Gia Scala, Anne Francois, Earl Holliman, Keenan Wynn, Eva Gabor y Jeff Richards, en cinemascope y colores, bajo el título de "Marinero, no te metas en el agua", reidero film que será estrenado hoy en los cines Metro y California.

RADIOTEATRO CINEMATOGRAFICO CONQUISTA OYENTES EN CB-146

Creciente sintonía está conquistando el nuevo programa de Radio Magallanes, "El Radioteatro Cinematográfico". Es una idea simple bien realizada: grabar la banda sonora de las películas mexicanas. El auditor tiene así la ocasión de escuchar actuando en "radioteatro" a María Félix, Jorge Negrete, Pedro Infante y otros astros favoritos del cine mexicano. Naturalmente, este material sonoro del cine se presenta en una adaptación especial, con relatos —a cargo de Petronio Romo— que sitúan la escena y que reemplazan lo que en el cine es pura imagen.

Durante la presente semana, se está difundiendo en episodios la película "Serenata de amor", cinta de tipo musical, con canciones por [illegible] populares mexicanos.

CIA. NACIONAL DE TEATROS
HOY FLORIDA Cont. de 11 a 24 hrs.
"EL BARON DE FRANKENSTEIN"
LE HARA TEMBLAR DE TERROR...!
Con PETER CUSHING - HAZEL COURT
ROBERT URQUHART y CHRISTOPHER LEE
WARNERCOLOR

Hoy - CITY
LA FASCINANTE AVENTURA DE CUATRO EXPLORADORES EN UN OASIS PREHISTORICO
TIERRA DESCONOCIDA
2ª SEMANA
Principales por ROCK MAHONEY SHAWN SMITH WILLIAM REYNOLDS
CinemaScope

MAYORES
Mañana ROXY
Rotat. 11 A 24 hrs.
¡BELLA QUE RIGE UNA PANDILLA DESDE UN CABARET!
SKIP HOMEIER
PAUL CARPENTER
PATRICIA DAINTON
NORMAN WOOLAND
en "REGRESO IMPOSIBLE"
(NO ROAD BACK)
MAYORES.
Dirección MARGARET RAWLINGS
y ELEANOR SUMMERFIELD
Producción ALFE BASS

GRANDES EXITOS EN EL SALON AUDITORIUM DE
CB-114 RADIO CORPORACION
MORANDE 25
A LAS 21 HORAS
La Gran Orquesta
Los Peniques
A LAS 21.30 HORAS
LUCHO OLIVA
y sus melódicos
22.05: La mejor revista humorística:
"Radio-Revista Dislocada"
22.35: La audición más popular de Chile:
"Residencial La Pichanga"
Entrada general: $ 100

FAJAS MODELADORES
"GACELA"
Comodidad, durable y silueta moderna. PRECIOS BAJOS. Fajas de elásticos importados. Compostura. Especialidad en cuerpos difíciles: hernias, vientres y estómagos caídos. Provincias reembolsos.
Puente 559 - 2.o Piso

HOY MIAMI
CONT. DE 11 a 24 HRS.
SUS PISTOLAS HABLABAN LA VOZ MORTAL DE LA venganza!
EN COLOR
"DESTINO Implacable"
CON KEITH LARSEN
DONA DRAKE - PEGGIE CASTLE
UNA PELICULA ALLIED ARTISTS

MAÑANA BANDERA
RANK
— 2.- 4.15 - 6.45 y 10 P.M. —
INICIA LA GRAN TEMPORADA DE PRE-ESTRENOS 1958 (A LOS MISMOS PRECIOS ACTUALES)
MICHAEL CRAIG
BRENDA DE BANZIE
BARBARA BATES
GERARD OURY
Un elenco Internacional
Un misterio Internacional
Un entretenimiento Internacional
JUGÁNDOSE LA VIDA
(HOUSE OF SECRETS)
DAVID KNOTT
GUINNEY KEEN
JULIA ARNALL
VISTAVISION
Color por TECHNICOLOR
MAYORES

METRO - CALIFORNIA
BANDERA 141 - TELF. 83361 Y RARRAZAVAL 1564 - TEL. 49806
3.— 6.15 y 9.30 P. M. 3.45, 7.— y 10.— P. M.
HOY SOLO PARA MAYORES ¡GRAN ESTRENO!
¡UD. SE REIRA COMO NUNCA EN SU VIDA!
¡El libro más ingenioso del año es ahora la película más divertida de la temporada!
MARINERO, NO TE METAS EN EL AGUA
de WILLIAM BRINKLEY
La M-G-M la presenta en CinemaScope y METROCOLOR
GLENN FORD
GIA SCALA · EARL HOLLIMAN · ANNE FRANCIS
KEENAN WYNN · FRED CLARK · EVA GABOR
RUSS TAMBLYN · JEFF RICHARDS
ASIENTOS NUMERADOS EN VENTA
Metro Goldwyn Mayer

¡La Producción Más Laureada en el Mundo!
NO SERA EXHIBIDA EN CHILE EN NINGUN OTRO TEATRO
CANTINFLAS
MICHAEL TODD
La Vuelta al Mundo en 80 días
2.ª SEMANA
("Around the World in 80 Days")
TECHNICOLOR
también protagonizado por DAVID NIVEN ROBERT NEWTON SHIRLEY MacLAINE
Distribuido por UNITED ARTISTS
52 TROFEOS COMO LA MEJOR PELICULA Y HONORES MUNDIALMENTE
EL CINE DE LUJO Lucal
AGUSTINAS 777 - FONO 35375
HOY - PLATEA $600
VERMOUTH 6½ — NOCHE 10 P.M.

TEATRO EXPERIMENTAL / U. DE CHILE
La Verdad sospechosa
RUIZ DE ALARCON
HOY, POPULAR! Precios rebajados 18 horas
Teatro Antonio Varas
LARGO VIAJE HACIA LA NOCHE
O'NEILL
Jueves, viernes, sábados 22 horas

Cine REX
HOY COMIENZA LA 5.ª SEMANA
RESERVE SU LOCALIDAD: 3 Y 9.30 P.M.

USTED PODRA VER LA OBRA DE CECIL B. De MILLE "LOS DIEZ MANDAMIENTOS" DURANTE TODO ESTE AÑO. UNICAMENTE EN EL
VEALA CON TODA SU FAMILIA.

GENIAL COMEDIA MUSICAL
Hermanos y Carmen Barros
ESTA SRTA TRINI
Sábado Vermouth 7 P.M.
Entradas en Venta
TEATRO CAMILO HENRIQUEZ
Amunátegui 31
TEATRO DE ENSAYO

HOY RIO
EX-"CLUB de SEÑORAS" MONJITAS 743 - FONO 33550
Las Maravillas Filmicas del Mundo
BURT LANCASTER · TONY CURTIS · GINA LOLLOBRIGIDA
en "TRAPECIO"
COLOR por De Luxe
CinemaScope
Interpretado por KATY JURADO · THOMAS GOMEZ con John Pulos · Minor Watson
(MAYORES)
Dirigido por CAROL REED
Producido por JAMES HILL
Guión de JAMES R. WEBB · Adaptación de I. A. L. DIAMOND y PHILIP YORDAN
Una película de JOANNA PRODUCTIONS · Distribuye por ARTISTAS UNIDOS
ROTATIVO DESDE LAS 13 HORAS.

ULTIMA PAGINA DE ESTA EDICION
Edición de 18 páginas.— Precio: $ 40.—

LA NACION

JUEVES 24 DE ABRIL DE 1958
SANTIAGO DE CHILE

La arqueología y la Biblia

POR YIGAL YADIN

Hace cerca de 10.000 años el hombre construyó su primera ciudad en la Tierra Santa, la ciudad más antigua del mundo. Hace diez años el pueblo de Israel recuperó su independencia en la misma tierra de la que fue expulsado dos veces por los grandes imperios de la antigüedad.

Las huellas de dichos imperios son descubiertas en Israel hasta el día de hoy no por sus descendientes —han desaparecido hace largo tiempo—, sino por los descendientes del pueblo por ellos exilados.

Estas reflexiones son ineludibles para el arqueólogo israelí, que recorre el país con la Biblia en una mano y la picota en la otra. La Biblia dio forma al código ético y moral de muchos pueblos, y siguió siendo la Carta Magna del pueblo judío manteniendo viva su esperanza dondequiera se hallara y sirviendo de inspiración moral y legal para el retorno a su hogar patrio después de 2.000 años.

La arqueología ha revolucionado ahora el enfoque del estudio de la Biblia. Ha quitado los estudios bíblicos de manos de los especialistas y ha convertido el Libro Sagrado en centro de interés para todos, jóvenes y viejos, creyentes y agnósticos, especialistas y meros curiosos.

Este inmigrante de Marruecos, miembro de la Colonia Genosar, se dedica actualmente a labores de pesca en el lago Tiberíades. Estas actividades pacíficas de los miembros de esta colonia colectiva, se han visto, más de una vez, seriamente amenazadas por elementos de más allá de las fronteras israelíes.

Dos ejemplos de la última década servirán de ilustración. Uno es el descubrimiento de los Pergaminos del Mar Muerto, el primero de los cuales fue adquirido para Israel por mi finado padre, el 29 de noviembre de 1847, el mismo día en que, dicho sea de paso, la Asamblea General de las Naciones Unidas votó en favor del restablecimiento del Estado de Israel.

Estos pergaminos han alterado nuestro enfoque no solamente de los textos del Viejo Testamento, sino también nuestra comprensión del Nuevo Testamento y de los orígenes del cristianismo. Por primera vez poseemos textos bíblicos mucho más antiguos —en algunos casos 1.000 años— que ninguno de los textos previamente conocidos del Viejo Testamento. Algunos de ellos, los Pergaminos Hebreos de Isaías, por ejemplo, fueron copiados por los escribas de la Secta del Mar Muerto sólo unos pocos centenares de años después de que el profeta pronunciara sus palabras.

Sin embargo, los textos son casi idénticos a la Biblia hebrea tradicional o masorética. Esto destruye por completo los esfuerzos de los estudiosos que han tratado de "restaurar" —pero de hecho sólo han deformado— el texto bíblico para hacerlo más aceptable para la lógica contemporánea. Además de los Pergaminos de Isaías, se hallaron en las cuevas del Mar Muerto otros manuscritos bíblicos. Algunos de ellos se desvían del texto tradicional y se asemejan más a la versión de la traducción griega, la Septuaginta. Esto significa que en los últimos siglos antes de la Era Cristiana existían varias versiones de la Biblia, todas ellas iguales en lo esencial, pero diferentes en sus detalles menores.

Las variaciones entre los textos hebreo-masorético y griego no debieran ser motivo —como ocurría en el pasado— para que los especialistas traten de corregir uno u otro, bajo la impresión de que las diferencias son el resultado de la corrupción del texto. Estas diferencias, según se comprende ahora, eran conocidas en aquel entonces. Los manuscritos del Mar Muerto indican que cuando la Biblia hebrea fue finalmente modificada, se eligió deliberadamente uno de los varios textos existentes.

Las cuevas, empero, no sólo ocultaban manuscritos bíblicos. En realidad son los libros no bíblicos los que arrojan la mayor luz sobre la historia del pueblo judío en su época más crucial, en vísperas del nacimiento del cristianismo.

Nos encontramos aquí, también por primera vez, con los escritos perdidos hace largo tiempo de una secta judía, cuyas enseñanzas y doctrinas constituyen ni más ni menos que el eslabón que faltaba entre lo que los especialistas denominan judaísmo normativo y cristianismo. Ciertas enseñanzas del Nuevo Testamento eran atribuídas hasta ahora a influencias helenísticas, cuando en realidad se las halla en una forma u otra en los pergaminos.

Mi segundo ejemplo, afecta un período todavía más remoto de la historia de Israel: el éxodo de Egipto y la conquista de Canaán por Josué, hace más de 3.000 años. Los relatos correspondientes a este período e nel Libro de Josué y en Jueces, han dado lugar a discusiones espinosas debido a la dificultad de fijar las fechas y a la obscuridad de los detalles de muchos de los pasajes. ¿Qué veracidad debe atribuirse a estas versiones de acontecimientos ocurridos en tiempos distantes, en vísperas del establecimiento del primer Estado de Israel? Nuevamente aquí la pala del arqueólogo desempeña su papel. Al descubrir los restos de las últimas ciudades cananeas y de las primeras ciudades israelitas construídas encima de aquéllas, y al fijas las fechas respectivas, podemos adelantar nuestra comprensión de los acontecimientos descritos en el Libro Sagrado.

Nunca más, por ejemplo, podrá el especialista negar la verdad del relato bíblico de la conquista de Hasor por parte de Josué. Las excavaciones que actualmente se llevan a cabo en el gran solar de esta antigua ciudad de la Alta Galilea, han revelado informaciones muy importantes. Hasor era la capital del Canaán septentrional, y de acuerdo con la Biblia, escenario de una de las más amargas batallas que peleó Josué.

Esto es confirmado por las excavaciones arqueológicas, las cuales han revelado que Hasor era una ciudad muy grande para aquellos tiempos, con una población de entre 30 y 40 mil almas. Se sabe ahora que floreció en los siglos XIV y XIII, antes de Cristo, y de que llegó a un fin repentino y no fue ocupada como ciudad fortificada hasta los días de Salomón, unos 300 años más tarde. Esto corresponde perfectamente con los hechos, tal como los da la Biblia. El portal salomónico, descubierto ahí este año, es idéntico en cuanto a plan y medidas al descubierto en Meggido, también construído por Salomón, notable evidencia arqueológica del Versículo 15, Capítulo 9, del Libro Primero de los Reyes: "Y ésta es la razón del tributo que el Rey Salomón impuso para edificar la Casa de Jehová, y su casa, y Millo, y el Muro de Jerusalén, y Hasor, y Meggido, y Gezer".

De modo que la narración bíblica que subraya que Josué "tomó en el mismo tiempo a Hasor, e hirió a cuchillo a su rey: "la cual Hasor había sido antes cabeza de todos estos reinos", no sólo es confirmada por pruebas tangibles sino que también tenemos ahora una comprensión más clara de las fechas, la secuencia de los acontecimientos, y la naturaleza y magnitud de lo logros de Josué.

La arqueología bíblica de Israel tiene actualmente el propósito de descubrir los restos del Israel bíblico, haciendo de esta manera comprensible el Libro de los Libros para todos los pueblos cuyas vidas han sido moldeadas por sus enseñanzas.

Un niño prende las tradicionales velas sabáticas. Antiguas costumbres judías han revivido en el nuevo Estado de Israel al amparo del hebreo —el idioma a la vez más antiguo y más nuevo del mundo— del deseo de Paz y Libertad y de la Dem ocracia, por la que luchan y viven sus ciudadanos.

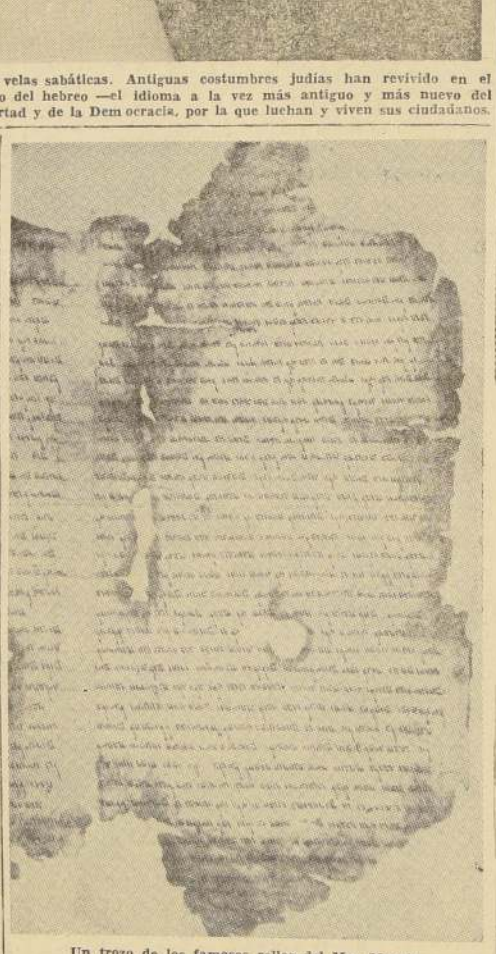

Un trozo de los famosos rollos del Mar Muerto.

Bonos del Estado de Israel y su potencial industrial

AFIRMAR que sin independencia económica no existe en realidad soberanía nacional, representa una verdad axiomática que no requiere ser demostrada, a la luz de la evolución del mundo moderno. Por ello, precisamente, Israel se está empeñando en movilizar todos sus recursos naturales, todo su ingenio y su capacidad de trabajo para lograr el pleno desarrollo económico del país a corto plazo.

Uno de los exponentes más elocuentes del creciente emporio económico de Israel —además de la agricultura— está representado por el progreso de su industria y de sus recursos minerales, ambos fenómenos son de vital importancia para proveer de trabajo a una población en creciente aumento, para elevar su nivel de vida y para afirmar la seguridad del país.

Hasta la constitución del Estado había en Israel una industria muy incipiente, que se dedicaba a elaborar principalmente mercaderías para el consumo local. Desde el año 1948 se han fundado nuevas y prósperas industrias de acero, neumáticos, caños, implementos y aparatos de electricidad, productos de papel, cemento, textiles, productos químicos, industrias metalúrgicas, motores diesel, montaje de automóviles, etc. En 1956, la industria del país daba trabajo a 135.000 obreros que producían mercaderías por un valor de 1.235 millones de L. I. La producción industrial aumentó al doble en 1952, en relación al año 1948 y al triple en 1956.

En 1956 se realizaron progresos notables en el campo industrial, a pesar de la campaña de Sinaí. Se inauguraron dos fábricas de azúcar, dos para la producción de aceite de oliva para exportación y se inició cerca de Ashdot Yam la erección de una planta de 20 millones de dólares para la elaboración de rayón.

Las industrias extractivas, especialmente de productos químicos y fertilizantes del Mar Muerto, de petróleo, cobre y otros metales del Néguev, están cobrando una importancia creciente para el futuro económico del país. En Haifa se ha erigido una enorme planta de "Fertilizers and Chemicals Ltd." de 20 millones de dólares, que emplea exclusivamente materias primas locales. Al pie se indican algunas cifras de esta pujante industria.

Una planta de "Electrochemical Industries Ltd." produce soda cáustica, hexacloruro de Benceno, Lindane, etc. En Beer Sheva la empresa "Makteshim Chemical Works" elabora fungicidas, herbicidas, insecticidas y otros productos. Se espera que la firma "Dead Sea Bromine Works" elevará en breve su producción a 2.000 toneladas anuales. Se han encontrado depósitos de manganeso y hierro y su explotación hace recordar el versículo de la Biblia:

"Tierra en la cual no comerás el pan con escasez, no te faltará nada en ella; tierra que sus piedras son hierro y de sus montes cortarás metal".

(DEUTER, VIII,9)

En las antiguas minas del rey Salomón, en Etsión Guever, cerca de Eilat, se está explotando el cobre y se espera obtener en breve 5.000 toneladas por año. El petróleo es actualmente el más importante de todos los minerales como fuente energética, Israel gasta anualmente 42 millones de dólares para su provisión de petróleo desde el exterior, o sea el 12 por ciento del valor total de sus importaciones, y el 7,5 por ciento del presupuesto total de la nación.

En septiembre de 1955 fue descubierto en Jelets el primer pozo de petróleo en Israel y hasta el verano de 1957 se llegó a perforar en la misma zona 18 pozos que rendían en conjunto el 5 por ciento del consumo del país, susceptible de ser duplicado al término del mismo año. En junio de 1957 se descubrió una nueva napa en Bror Jayil, cuyo segundo pozo ya rinde más que cualquier pozo de Jeleta. La crisis de Suéz agudizó aún más el problema petrolífero en Israel, por lo que se están realizando grandes esfuerzos para aumentar la producción local mediante nuevas inversiones.

Un nuevo plan quinquenal para la industria, prevé una expansión sin precedentes de la industria israelí, lo que requerirá una inversión de 538 millones de dólares.

Una proporción muy importante de estas inversiones es suministrada regularmente por BONOS DEL ESTADO DE ISRAEL, que representan una palanca poderosa para el progreso constante de la industria israelí

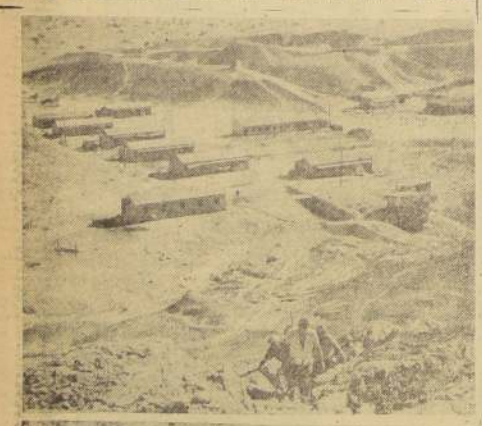

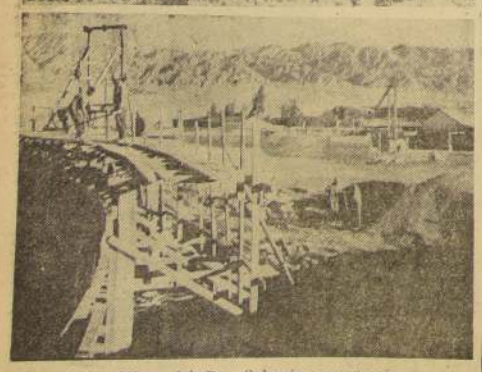

Las legendarias Minas del Rey Salomón comenzarán pronto a producir cobre. Esforzados israelíes que habitan en el campamento, que muestra el grabado superior, han estado, durante los últimos años tratando de recuperar para la riqueza de su país esta fuente de trabajo, bienestar y exportación. Instalaciones como la que muestra el grabado inferior, están ya listas y se espera que pronto surja el cobre.

Las creaciones de los artistas miembros del kibutz adornan sus plazas y jardines. A medida que un kibutz consolida su triunfo sobre la naturaleza se diversifican los intereses espirituales y humanos de sus integrantes. Algunos, como el autor de la interesante escultura que aparece en el grabado, traían cierta experiencia anterior.

LA PIEDRA IMAN

LA PIEDRA imán fue conocida desde los tiempos más remotos en diferentes pueblos. Según una tradición muy antigua, un pastor llamado Magnés, que iba en busca de la oveja descarriada, en el monte Ida, advirtió que sus zapatos y la extremidad de su cayado, reforzados de hierro, se adherían fuertemente a una piedra negruzca sobre la cual se había sentado: aquel mineral era un imán. Esta es una muy antigua leyenda. En los siglos VII y VIII de nuestra era los mercaderes chinos hacían largas excursiones marítimas y se tiene por cierto que el uso de la aguja imantada es lo que daba seguridad a sus navegaciones, habiendo algunos eruditos llegado a sostener que aquéllos poseían, desde el año 121 después de Cristo, este recurso tan precioso para la náutica.

Miscelánea instructiva

COMO ACTUABA LEOPOLDO II.— Leopoldo II de Bélgica reducía su actuación democrática y constitucional a esta sencilla fórmula:

—Que el pueblo está contento, me voy de paseo; que no lo está, mando de paseo a los ministros.

—oOo—

LACONICO MENSAJE.—Uno de los telegramas más breves y expresivos de que se tenga noticia es el de F. J. Jackson, que durante 23 años gobernó a Uganda. El mensaje lo envió a Lord Salisbury para darle cuenta de su victoria sobre el temible cabecilla africano Tmosé. El despacho decía: "Avancé contra Tmosé, lo derroté, capturé y ahorqué".

—oOo—

SE considera que el mejor tabaco del mundo es el que se cultiva en la zona de Vuelta Arriba, en la Isla de Cuba.

—oOo—

LOS MOROS de las islas de Salu, en las Filipinas, creen que Alá se apiada de la ostra solitaria y con su aliento crea una perla para que haga compañía a la ostra.

MENSAJE DE DON SAMUEL GOREN AL PUEBLO DE CHILE

El Encargado de Negocios de Israel, doctor Samuel Goren, con motivo de celebrarse el Décimo Aniversario de la Independencia de su patria, envió al pueblo de Chile el siguiente saludo:

"Al cumplirse hoy diez años de vida independiente del Estado de Israel, tengo el alto honor de expresar, en nombre del Gobierno de mi país, la más cordial salutación al Gobierno y al pueblo de Chile, que han sabido entender en su amplio y magnífico significado los postulados de la auténtica democracia, sentimiento que el Gobierno y el pueblo de Israel han testimoniado al mundo, con su constante afán de paz, concordia y progreso, colaborando en todas las manifestaciones de orden cultural y científico por el logro de una civilización mejor y de una hermandad sin recelos.

"Mi país, que ya expresó su afecto a esta República plantando el Bosque General Bernardo O'Higgins, de 10 mil árboles que verdean en la COLINA DE LOS LIBERTADORES, EN JERUSALEM, ha recibido con júbilo y agrado la nueva manifestación de la Federación Sionista de Chile, de agregar un eslabón más a la férrea cadena de amistad y simpatía que unen a Chile e Israel, erigiendo un monumento vivo en la Tierra de la Biblia a la insigne y preclara poetisa, orgullo del intelecto chileno, Premio Nóbel de Literatura, Gabriela Mistral.

"La extensión de tierra que se habilitará en su sagrada memoria y la traducción, por primera vez, de sus poemas al hebreo, estarán siempre presentes entre los hombres y mujeres de Israel en una expresión cabal de mutuos sentimientos afines".

El Rostro del Día

DAVID BEN GURION, Primer Ministro y Ministro de Defensa del Estado de Israel, que hoy celebra sus primeros diez años de vida independiente. El enérgico Ministro es uno de los pilares de la nacionalidad judía y política defensiva de Israel y ha logrado sortear las más difíciles situaciones de su país.

La agricultura es la base del Kibutz y el Kibutz uno de los elementos principales del Estado de Israel. Es gracias a estas comunidades que el país ha conseguido, en menos de diez años, producir los dos tercios de los alimentos que precisa. El notable grado superior muestra un aspecto de la siega en pleno apogeo. Durante la época de las cosechas, todos los integrantes del kibutz suman sus esfuerzos para efectuarlas con la necesaria rapidez y oportunidad.

Jueves 24 de Abril de 1958 | LA NACION | Edición de 12 Páginas

SUPLEMENTO DEPORTIVO

¡SANDOVAL, SOLO!

RAMON Sandoval ratificó en Montevideo sus condiciones de crack de los 1.500 metros planos. Los 3'47"5 de su nuevo registro continental habla claro de su magnífico estado. En Estados Unidos creen que luego el campeón chileno y sudamericano podrá cubrir en menos de 4 minutos los 1.600 metros de la milla. Ya lo hizo en 4'07". Sandoval tiene hoy otro compromiso en la 4ª jornada del campeonato: la final de los 800 metros, donde se topará con el brasileño Argemiro Roque y los argentinos Miori y Delducci. En el grabado lo vemos en plena acción durante el recorrido de los 1.500, que punteó desde la partida. A su derecha lleva muy cerca a Balducci y Eduardo Fontecilla, y más atrás, pegado a sus talones, a Miori, quien ocupó el segundo lugar.— (Foto remitida por nuestro enviado especial, Jacobo Bresler, y por gentileza de LAN-CHILE.)

Con Uds. ¡Mr. Huifa!

Campeones que no se olvidan

VINCE DUNDEE se llamaba Vicente Lázzaro y había nacido en Italia en 1904, lo mismo que su hermano Joe (Samuel), que fue campeón del mundo de peso mediomediano. Los Dundee, eso sí, llegaron a Norteamérica cuando eran aún niños y sufrieron de la vida dura de los barrios pobres neoyorkinos. La calle fue escuela para ellos y en la calle sostuvieron sus primeros combates, sin reglas, ni guantes, ni cuerdas, ni réferees. Peleas que se terminaban cuando el contrincante quedaba tendido o cuando aparecía un policía y era indispensable escapar. A los 18 años ya boxeaba Vince como amateur y a los 21 comenzó a hacer preliminares en las arenas de los alrededores de Nueva York.

Vince anduvo peleando en diversas ciudades. De Nueva York fue a Baltimore, de allí a Los Angeles, Hollywood, Filadelfia, Newark, Chicago, Boston, Saint Paul, etc. Allá donde pudiera ganarse unos cuantos dólares, Vince iba y peleaba con el que fuera. Fue así, bajo la dirección de Max Waxman, ganando experiencia y haciéndose un estilo.

Iban pasando los años y Vince se mantenía en un punto muerto. Llegó a obtener triunfos sobre pugilistas como Izzy Grove, Len Harvey, Solly Krieger, Ken Overlin. Ex campeones del mundo algunos, futuros campeones otros. En Miami, el año 31, llegó a entrenar a un mediano chileno que era pupilo de Luis Bouey: Ernesto Sagüer. Dundee lo noqueó, después de castigarlo pacientemente durante nueve asaltos.

En 1933 consiguió una pelea por el título. En Nueva York enfrentó a Ben Jeby y logró empatarlo en 10 vueltas. Cinco meses después, Lou Brouillard, un canadiense que había sido campeón de welters, arrebató la corona a Ben Jeby y dos meses después, Vince Dundee agarró a Brouillard y, al derrotarlo por puntos en 15 asaltos, conquistó el cinturón de campeón mundial de peso mediano.

No se alcanzó a durarle un año el título. A los diez meses lo puso en juego frente a Teddy Yarosz, en Pittsburg, y ahí finalizó su carrera. Había sido coronado campeón el 30 de octubre de 1933 y perdió su corona el 11 de septiembre de 1934.

Dundee peleó hasta 1937 y a los 45 años de edad falleció en Glendale, California.

apuntes en mi LIBRETA de CRONISTA

UNIVERSITARIO DE LIMA tiene algunos buenos jugadores, no cabe duda. Juega eso que llaman "buen fútbol". Pero se me ocurre que hay un error en esta apreciación. Dominar la pelota, hacer una linda cachaña, un esquive elegante, poseer buena técnica individual, no siempre es jugar "buen fútbol". Porque el buen fútbol precisa también de otras cosas, y, siendo menos elegante, otra manera de hacer las cosas suele ser mejor fútbol que el llamado bueno. Los de la "U" tienen un Terry que llena las pupilas con sus jugadas inteligentes y sus magníficas concepciones. Pero Terry es jugador para un rato, y nada más. Tienen un Márquez que trabaja espléndidamente, y que, al final, rinde mucho más que Terry.

Pero a la "U" le faltan muchísimas otras cosas para "jugar buen fútbol". Necesita un mejor sentido práctico, una mejor visión general de la lucha. Agradar a la vista no suele ser fútbol de calidad. ¿Estamos?

xo——x0O0x——ox

PORQUE EL DOMINGO se demostró, por ejemplo, que Colo Colo practicó un fútbol bastante mejor que el de Universitario. No sólo por el marcador, que es harto elocuente, sino por lo que pasó en la cancha. Y conste que Colo Colo mostró vacíos tremendos en su defensa.

xo——x0O0x——ox

YO CREO QUE, a la vez, hubo dos cosas. Cuando la "U" explotó con habilidad los yerros defensivos albos, la retaguardia local se vio muy desmantelada. Pero más adelante cambiaron las cosas. Ahora bien, ¿cambiaron porque mejoró esa retaguardia, o porque el ataque abrumó a los visitantes y no los dejó encacharse ni pedir fiado? Estaban tan atareados los cremas (que el domingo fueron granates) con ese sostenido y peligroso ataque albo, que no tuvieron tiempo para probar si la retaguardia alba caminaba o no.

xo——x0O0x——ox

HABLANDO DE otra cosa: ¡qué tremenda paliza le dio Pascualito al venezolano Ramón Arias! Lo tuvo varias veces colgado de las cuerdas, como sábanas secándose al sol, y si el nortino llegó hasta el final, fue únicamente gracias a su entereza y a su resistencia al castigo. Su hazaña fue ésa: la de resistir en pie hasta el término de los quince asaltos, pero luego de recibir un castigo espantoso. He visto informaciones cablegráficas que dicen que el mendocino ganó los quince rounds.

xo——x0O0x——ox

NAT FLEISCHER, a fines de 1956, confeccionó un "ranking" mundial de todos los tiempos, y en él incluyó a Pascual Pérez como el décimo peso mosca. Me pareció un poco exagerada la clasificación; pero ahora estoy viendo que, a lo mejor, el veterano editor de "The Ring" se quedó corto. Pascualito es un tremendazo campeón. Ha defendido con brillo su corona seis veces, y siempre contra hombres que encabezaban el ranking de aspirantes. El que estaba más atrás de todos era el cubano Oscar Suárez, y creo que ése fue el que dio el mejor combate: como que lo envió a la lona una vez y le tuvo ventajas visibles en los seis primeros rounds. Otro que lo hizo trabajar fue León Espinoza, por su difícil estilo y su gran estatura; pero creo que en esta ocasión Pascualito no estaba en su mejor estado físico.

De todos los rivales que ha tenido Pérez, en matches por la defensa del título, sólo el filipino Leo Espinoza y el venezolano Ramón Arias le han resistido en pie hasta el final. Pueden ellos sentirse orgullosos del detalle.

xo——x0O0x——ox

LAS CHICAS del básquetbol debutaron perdiendo con Perú. Es una lástima que hayan comenzado tan mal, pero ya esto se veía venir. Desde que eligieron el entrenador comenzó el desaliento. En el fondo, todos temíamos que esa designación fuera fatal para las posibilidades del básquetbol femenino en Lima.

CURIOSIDADES

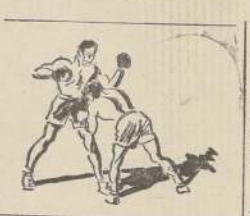

☆★☆★☆★☆★

En boxeo no se vuelve

Rocky Marciano tiene razón para no escuchar las halagüeñas proposiciones.

NO HAY CASO. Rocky Marciano no volverá al ring. Aunque Patterson, no encuentre adversarios, aunque le ofrezcan millones, Rocky no saldrá de su retiro.

Tiene razón. Nunca fueron buenos los retornos y el caso de Sugar Ray Robinson debe ser considerado como la única excepción a esta regla inexorable. ¡La de veces que vi estas vueltas al ring y cómo fueron ellas dolorosas! Me acuerdo de aquella noche del Caupolicán, cuando el Tani subió al ring a pelear con el cubano Torregrosa. Cuando el querido iquiqueño bajó del cuadrilátero derrotado y deshecho, muchos ojos se llenaron de lágrimas. Fue una noche amarga para todos los que estábamos en el coliseo de San Diego. Habríamos preferido no asistir a esa comprobación.

También me sucedió lo mismo cuando mi amigo Alberto Reyes quiso recuperar su corona de peso gallo en un infortunado retorno. Vi, hace años, a Quintín Romero frente al entonces joven José Concha y fue lamentable el intento del veterano y valiente Quintín.

o——O——o

CUANDO obligaron a James Jeffries a volver al boxeo después de cinco años de retiro, el formidable Calderero, el "Oso gris de California", tuvo que soportar quince terribles asaltos frente al poderoso campeón negro Jack Johnson.

Jess Willard, que fuera campeón del mundo de peso pesado entre los años quince y diecinueve, también quiso volver. Había abandonado el deporte después de su derrota de Toledo, a manos de Dempsey, y en 1923 buscó una nueva e imposible opción. Logró ganarle a Floyd Johnson, nadie sabe cómo, y lo enfrentaron al Toro Salvaje. Firpo, en ocho vueltas, impuso su juventud y su pegada. Y Willard se demoronó de manera harto triste y poco elegante.

o——O——o

GENTLEMAN Jim perdió su corona mundial en 1897, cuando le noqueó Fitzsimmons, en Carson, Nevada, y dejó el boxeo. Pero todavía, al año siguiente, peleó con Tom Sharkey y perdió por descalificación. Se retiró y volvió después de dos años. Su regreso estuvo a punto de ser triunfal. Disputó el cinturón con el entonces rey del peso pesado Jim Jeffries —que había sido su sparring partner—, y, en Coney Island, realizó un gran combate. Si la pelea hubiera sido a 20 vueltas, Corbett habría ganado por puntos porque hasta ese momento sus ventajas eran muy amplias. Pero la cosa estaba paciada a 25 rounds y esa fue la perdición del Gentleman. Jeffries logró arrinconarle, durante el transcurso de la vuelta número 23, y lo puso K. O.

Tres años más tarde, Jim Corbett buscó una nueva opción, pero esta vez Jeff dio cuenta de él en ocho asaltos.

o——O——o

YO ME ACUERDO de Gorila Salazar, un peso pluma que pudo haber sido extraordinario. En su gran momento se dio el lujo de derrotar a Carlos Uzabeaga, cuando éste regresaba de Buenos Aires, después de haber vencido al ex campeón mundial Eugene Criqui. Y no sólo eso: le ganó a los mejores de su tiempo, pese a que nunca hizo una vida arreglada y de acuerdo con su condición de pugilista profesional. Los achaques, consecuencia de su mala vida, lo hicieron retirarse del ring cuando aún era muy joven. Pero volvió. Y su retorno fue más bien triste. Gorila, que electrizaba a los públicos de su primera época, que quizá si hasta pudo haber sido figura de renombre mundial, en su vuelta a las actividades nunca pasó de ser un discreto semifondista.

o——O——o

¿SE ACUERDAN ustedes de Benedicto Tapia? Era un amateur de pegada formidable. Fue campeón sudamericano en 1927, y, cuando pegaba, era difícil quedarse en pie. Poco después de su hazaña, desapareció del boxeo. Dedicado a su trabajo, olvidó el ring y los guantes, y no se volvió a saber de él. Hasta que, en el campeonato nacional amateur de 1946, cerca de veinte años después de su hazaña del 47, apareció defendiendo los colores de Viña del Mar en el peso mediopesado. Comenzó lo más bien, ya que, de un solo golpe, noqueó a Lorenzo Martínez, de Coyral, y, enseguida, a los 35 segundos del primer round, liquidó a Carlos Bella, de Talca. Pero en su tercer combate se derrumbó. Don Quinto Avendaño, durante el primer round, le pegó un izquierdazo al estómago y Tapia quedó K. O. El tiempo se había pasado en vano.

o——O——o

TODOS HEMOS oído hablar de los dramáticos esfuerzos que ha hecho el Mono Gatica por volver. Tuvo una corta campaña en el Luna Park, con victorias sobre elementos de segunda categoría, pero la aventura no pasó más allá. Más tarde hizo unas peleas en provincias, que resultaron lamentables. Y no hace mucho llegó la noticia de que el Mono ha conseguido autorización para pelear fuera de la capital argentina. Gatica, que debe tener algo así como 34 años de edad, ya no podrá volver a ser ni siquiera un discreto peleador. Sin embargo, abrumado por la miseria, insiste. Su caída final habrá de ser trágica.

o——O——o

SON MUCHOS los casos. Claro que hubo algunos grandes que supieron retirarse a tiempo y no aceptaron volver jamás. Sullivan, después de que lo venció Corbett —y fue esa su única derrota— juró que jamás volvería a boxear y cumplió su promesa. Gene Tunney dejó el pugilismo siendo campeón indiscutido y estando en la más alta cumbre de su rendimiento como boxeador. Y no volvió. James Braddocks, "La Ecolecienta del ring", cuando perdió su título en la pelea con Joe Louis, abandonó la práctica del boxeo y se dedicó a vivir de lo que le había producido su título... y del porcentaje de los combates del propio Louis...

Pero Benny Leonard no pudo hacer lo mismo que Tunney. Cuando dejó el boxeo era invencible campeón mundial de livianos y tenía una fortuna muy sólida. Pero la depresión del 29 lo arruinó y Benny se vio obligado a regresar, luego de ocho años de ausencia, y a los 35 años de edad. Entre los años 31 y 32 alcanzó a ganar más de 20 peleas frente a medimedianos de poca monta. Hasta se topó con Jimmy McLarnin, y el final fue dramático. Jimmy le destrozó sin piedad en quince vueltas. Y quizá si ese esfuerzo apresuró su muerte. Benny, que se había dedicado a arbitrar combates, falleció en abril de 1947, en Nueva York, a los 51 años de edad.

POPURRI deportivo

POR PACO LAGUNA

MIRANDO AL CAMPEONATO.-

DOS NOMBRES PARA LA SERENA Y MAGALLANES: GIL Y CERVIÑO

El primero es un forward de calidad que jugó mucho y bien en Lanús.— Cerviño fue siempre puntero y quieren traerlo como insider

A MEDIDA que se acerca la iniciación del Campeonato Oficial, los clubes intensifican sus labores preparando sus equipos con vista a tonificarlos y optar a una actuación destacada. En estos momentos hay dos gestiones importantes: una de La Serena y la otra de Magallanes.

El club del norte chico apuntó alto, porque trató de contratar a Angelillo, a Grillo o a Lugo. El primero resolvió permanecer en Italia y Grillo se lesionó, por lo que deberá permanecer inactivo de tres a cuatro meses. En cuanto a Lugo, fue vendido, junto con el puntero Garabal, a Nacional de Montevideo. La Serena dirigió entonces sus ojos en otra dirección, y por recomendación del periodista argentino está considerando dos nombres. Uno es Osvaldo Gil, forward que jugó con mucho acierto en Lanús, equipo con muy buen gusto para jugar al fútbol, y el otro es Avila, insider de Platense. Las mejores posibilidades están de parte de Gil, que es un delantero hábil, dominador de pelota, director de ataque, que impone su personalidad y es capaz de darle una fisonomía propia a todo el quinteto. Parece ser el hombre que está haciendo falta en el ataque serenense para que el cuadro se aplome y adquiera mayor peso y eficacia. En un momento dado, cuando la gran campaña de Lanús, que estuvo a punto de convertirse hasta el campeonato argentino, la base de su ataque, el "hombre clave" de esa delantera fue Gil. Ese jugador sufrió una lesión que le tuvo largo tiempo inactivo. Actualmente está entrenando, y a juicio de quienes lo siguen, vuelve a ser el gran valor de antes. Lanús está pensando inscribirlo al prosperar una iniciativa de River Plate, que quiere incorporar a un arquero a su plantel, pero para lo cual necesita que se reabra el registro de jugadores. Veremos qué actitud tomará La Serena.

En lo que respecta a Magallanes, desea contratar a Camilo Cerviño. Fue un winger de mucho nombre, que adquirió relieve cuando jugó junto a "Capote" De la Matta. Anduvo también en Colombia, para retornar a Independiente, donde lo pusieron en todos los puestos del ataque, pero sin tener la calidad de titular. Magallanes desea ahora traerlo creyendo que será su solución como insider derecho. Personalmente, nos parece un error. Cerviño tiene más de 30 años, su estado físico, su aguante, no puede ser por obra del tiempo, el mismo que le veíamos hace diez años en Independiente. Y entonces era wing, nada más que un buen valor en la punta derecha.

Para nosotros, el hombre de Magallanes es Héctor Torres. Ya vimos el año pasado lo que era capaz de jugar, y, sobre todo, el papel decisivo, rector, que cumplía en la delantera albiceleste. Torres es una garantía, algo conocido y no se sabe lo que puede dar. Cerviño es una aventura y una posibilidad remota para un puesto difícil que nunca ha sido el suyo.

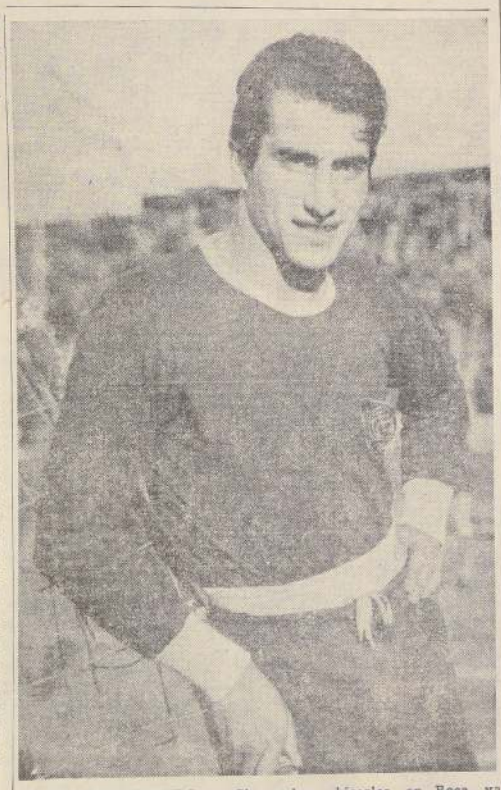

A MONTEVIDEO.— Sin poder ubicarlos en Boca, ya que fueron rechazados por su directiva, el millonario argentino Jorge Armando vendió a Nacional, de Montevideo, a la pareja Lugo-Garabal. Es posible que, antes de irse, Lugo sea llamado al seleccionado argentino. Procede de Lanús, cuyos colores luce, un equipo donde siempre se jugó buen fútbol, y de donde es también Gil, el forward que quiere traer La Serena.

HACE CIEN AÑOS TAMBIEN HABIA FALLOS LOCALISTAS

Heeney destrozó a Tom Sayers, en 34 rounds, y dieron empate.

EN TODO tiempo el boxeo ha conocido de los fallos malos, equivocados, o simplemente sentimentales y localistas. Hace casi cien años, en Farborough, cerca de Londres, se produjo uno de estos últimos fallos. Diríamos que fue más bien misericordioso. Los rivales eran Tom Sayers, el crédito del condado, de 34 años de edad, y 70 kilos de peso, y John Heenen, un trotamundos aventurero, americano, de 25 años, fuerte, vigoroso, de 88 kilos de peso. El match suscitó emoción porque los adversarios iban a combatir a puño limpio, sin guantes ni tela protectora que cubriera sus puños. El compromiso decía, además de que la lucha era a "finish". El ring era simplemente un espacio de tierra limitado por un encordado. Y más allá, rodeando el cuadrilátero, un mundillo de aficionados, de público que estaba compuesto por la élite, caballeros de pantalones de fantasía y sombrero de paja, "rancho" como le decían, o "hallulla", como decimos en Chile.

Fue una pelea cruenta, llena de sangre. Por aquellos tiempos el round recién finalizaba cuando uno de los rivales caía, en medio de las risas, los insultos y las protestas de los espectadores, ya que cada uno de ellos contaba con furiosos parciales. En el séptimo asalto, Heen tenía el ojo derecho completamente cerrado y su rival el brazo derecho inmovilizado, a pesar de lo cual la lucha se prolongó en el mismo clima de crueldad, despiadadamente. Al entrar a la vuelta N.o 37, el americano tenía frente a él a una pilrafa humana. Sanguinolento y vacilante, como si fuera un fantasma, insensible al terrible castigo, el inglés tenía un aspecto lastimoso, por lo que el referí procedió a detener la pelea y a declarar un empate. Sin duda que el ganador era y debió ser Heen, pero el juez optó por emitir un veredicto sentimental, lleno de misericordia. El "molinete" que parecía Heenen cuando avanzaba pegando había destrozado a su rival, pero tocaron el corazón del público y del árbitro. Esto pudo más que los puñetazos a mano limpia del terrible "fighter" americano. Esto fue hace casi cien años, una tarde brumosa del mes de abril de 1860.

HABLEMOS CLARO

A TODOS LOS sudamericanos tiene que preocuparnos la suerte de Argentina en el Campeonato Mundial de Fútbol de Suecia. Por su tradición y calidad, porque en dos ocasiones anduvo rasguñando el título, el fútbol transandino aparece con chance al título que se disputará en el próximo mes de junio. Es una opinión que comparten casi todos los técnicos europeos, que en las diversas encuestas realizadas mencionan al equipo albiceleste.

¡Y lo que son las cosas! En Argentina, donde siempre existió una sola opinión con respecto a la calidad de su fútbol y sus posibilidades en un torneo mundial, empiezan a advertirse opiniones encontradas y voces de alerta. Una de estas, corresponde a un periodista conocido y respetado: Enzo Ardigó, director de la difundida revista "Goles". Buen amigo nuestro, Ardigó nos decía las otras noches, en una charla telefónica: no tenemos delantera para ir a Suecia. Defensa hay. Y habrá mucho mejor. Todo es cuestión de que hombres pilares como Delacha y Rossi adquieran su mejor estado físico para que ese sector del cuadro se convierta en un gran baluarte. Por ese lado vamos garantidos. Lo que no camina es el ataque. El domingo en Asunción fue un desastre. Son cinco hombres que hacen un fútbol distinto, que no se complementan. Ellos son valores en sus clubes respectivos, pero jugando juntos no adquieren fisonomía, no tienen el juego de una línea, un ataque completo. La única esperanza es que Menéndez se mejore de su lesión, y que Zárate pueda volver pronto a la punta izquierda. Aún así, me parece que subsistirá el problema del trío central que está muy lejos de tener la capacidad de aquel que ustedes también vieron en Lima, integrado por Maschio, Angelillo y Sivori. La AFA no quizo pedirlos a Italia, en una actitud incomprensible, y ahora caemos en la cuenta, algo tarde, que no tenemos ataque. Se ensayará la fórmula central de Conde, Prado y Menéndez, o Prado, Menéndez y Sanfilippo. Puede que sea la solución, que esta fórmula camine. Mientras tanto estamos con el problema, y con nuestras posibilidades reducidas a la defensa.

Estas son las palabras de un hombre que sabe, un periodista de experiencia y que, por ello, refleja las condiciones exactas en que Argentina asumirá la gran empresa de Suecia. Tantos años que aguardamos que Argentina fuera a discutir la corona mundial, y cuando llega el momento ocurre que no tiene equipo. O sólo la mitad de él. Después de Lima, con ese cuadrazo, la AFA debió dictar una disposición, que hubiese prohibido la contratación de sus mejores valores por los grandes clubes italianos y españoles. No lo hizo por falta de visión, o simplemente, de una actitud más resuelta y valiente, y es por eso que ahora Argentina irá a Suecia disminuida, sin su mejor equipo, a defender malamente su chance que antes nos parecía indiscutible, de las primeras, porque era bueno entre los buenos. Ojalá las cosas se den de manera completamente opuesta a esta realidad que nos ha planteado con acento viril nuestro amigo y colega Ardigó.

PACO LAGUNA

El MEDALLON de la semana

LA NACION, en su respectiva sección especializada, fue el diario que siempre mejor informó acerca de los progresos atléticos que realizaba Ramón Sandoval en los Estados Unidos. Los propios técnicos del país del atletismo, le dieron el espaldarazo al corredor chileno cuando admitieron que Ramón era "la nueva estrella de las Asociaciones Intercolegiales". De allí han salido y continúan saliendo las más grandes figuras de las pistas norteamericanas.

Sandoval acaba de hacer en Montevideo una nueva e impresionante demostración de su calidad: ganó los 1.500 metros del Campeonato Sudamericano con un tiempo que es de jerarquía mundial: 3.47.5 con lo que superó su propio primado sudamericano. Es un record que había que esperar de un valor de la talla de Ramón y de los progresos que venía acusando en el Lamar State College, de Texas.

RAMON SANDOVAL

Este Medallón no puede, por cierto, expresar todo el mérito y la recompensa que merece la hazaña del notable atleta chileno. Sirve, sí, para destacar la performance de Sandoval en la pista montevideana y suma un aporte más a los aplausos y la admiración que despierta en toda la afición del país la figura arrogante y maravillosa de este muchacho tan chileno y tan campeón.

"CAPITAN DE LA DEFENSA"

Eso es Claudio González, que vuelve a Magallanes

CON MUCHA paciencia, pero sin el dinero que otras instituciones tienen en sus arcas, Magallanes ha estado rearmando su cuadro de honor. Aún tiene que incorporarse a la delantera un entreala de calidad, importado, y entonces los demás muchachos —de poca experiencia— que forman el quinteto, rendirán más.

En todo caso, Magallanes tiene firme su defensa. Es la de siempre, en buenas cuentas. El paso por ella de Rojas Aravena fue sólo de poco más de medio año. Vendidos los dos al Deportes La Serena, otra vez el bloque será el del 56, y del 55.

Pero hubo una duda. La restricción de extranjeros hizo pensar a la directiva de Magallanes que era indispensable ir pensando en encontrar un hombre solvente que fuera el verdadero "capitán de la defensa". Un zaguero central macanudo, pero chileno. Porque para 1959 será necesario salir al campo sólo con un importado. Y esa plaza tendría que ser para un delantero.

Afortunadamente, se pensó bien y Claudio González vuelve a ocupar su puesto en la retaguardia académica. Y vuelve a ser el capitán de la defensa. Es que el bloque posterior listado ya se amoldó a Claudio. Sin él, siempre hay problemas. Lo reconoce el propio jugador:

—El domingo pasado, contra Rangers, quise salir un rato, porque es necesario que, en celos amistosos, juegue Ojeda, para que se vaya haciendo al puesto y al equipo. Pero los mismos compañeros me exigieron que siguiera. Están acostumbrados conmigo. Y, les aseguro, yo puedo cometer más errores que ellos, puedo fallar más que cualquiera otro. O lo mismo que todos. Pero ellos están acostumbrados a verme en el área; acostumbrados a mis gritos y me echan de menos cuando no estoy. No quiere decir éste que yo sea un gran zaguero, sí que sea indispensable. Es que ya nos conocemos. Y yo mismo también me siento extraño si no los veo a todos a mi alrededor. A Sergio Valdés y Daniel Morales en las orillas, a Julio Godoy y Contreras, más adelante. Y ya hemos arreglado el problema más difícil. Mario Ojeda es un arquero muy bueno y ahí estaba nuestra peor falla. Ahora que muchos no saben lo que significa Julio Godoy. No luce, pero el zaguero central que está bien es el que lo que vale. Con él, la labor se hace mucho más fácil.

—o—o—

HOY DE 1958 es la cuarta temporada en Chile —y en Magallanes— de Claudio González. Vino en 1955, actuó en la gira que realizó el once albiceleste por los países del norte y luego el campeonato oficial, como zaguero izquierdo. Era su puesto, por lo demás y en él se desempeñó muy bien. Pero viéndole fornido y rellenito, viendo cómo se cargaba sobre el centro para ayudar a Daniel Morales en el área, muchos pensaron que Claudio tendría que ser mejor zaguero central que zaguero a la punta. Cierto es que, sobre el pungente, mostraba velocidad y seguridad. Cierto es que los wingers derechos sentían en sus pies, que difícilmente se le escapaban. Pero se pensaba que era demasiado jugador para el puesto. Que sería más útil en el centro.

Cuando José Pahudy a Magallanes el problema fue para el muy simple, en la retaguardia. Nada más que un trueque de ubicación. Morales se fue a la punta izquierda y Claudio pasó al centro. Ganaron los dos. Entonces Daniel se veía vacilante en el área, excesivamente blando y académico para un puesto de guerra, como es ese. Claudio estuvo a sus anchas y Morales se recuperó totalmente a la izquierda. Tanto, que llegó a llamarsele a la selección nacional.

En 1957, Claudio González ocupó el puesto de zaguero central en Magallanes. Y comenzó en mejor época en Chile. Al comienzo, había decir que se le colocaba más la orilla, pero [illegible] se recuerda de que jugó en ese puesto. Ya se afirmó allí donde está y nadie lo mueve. Por mucho que se busque, Magallanes no necesita a los candidatos al puesto tendrán que seguir esperando.

—o—o—

CLAUDIO GONZALEZ tiene actualmente 31 años de edad. Y todavía tiene mucho fútbol por delante. Lleno de vida, sano, fuerte y animoso, siempre en las vacaciones sube de peso enormemente, cuando se pone en dieta trabaja como indio y rebaja rápidamente. Ya en el partido que jugó en Talca se le vio más ágil, más seguro y, además, más delgado. Tiene voluntad para quemar la grasa que gana en los meses de verano.

Nació en Bahía Blanca y su infancia la pasó allá, en ese puerto del sur argentino. En el club Liniers de su ciudad natal, comenzó a jugar al fútbol como puntero izquierdo. Pero hubo algunos malentendidos con los dirigentes y dejó el Liniers para irse a un club de barrio donde faltaba un zaguero. Total, que dio tan buenos resultados en la zaga, que el Liniers lo recuperó, pero como zaguero. Y, como tal, formó en las selecciones de Bahía Blanca. En una ocasión se enfrentó al famoso conjunto de Tucumán —que triunfó en Chile— y los tucumanos —Barrionuevo y Juan Antonio Baum, formaban en la delantera— cayeron vencidos. ¡Lo estaban viendo dirigentes de Macarrilli Cesle y contrataron a toda la defensa extrema; el arquero Marrapodi, Claudio y Francisco González.

Claudio estuvo cinco años en el cuadro de los "verdolagas", siempre como zaguero a la punta. Jugó casi siempre a la izquierda, pero también le tocó hacer algunos partidos al centro y a la derecha. Cuando le trajo a Chile, Magallanes, estaba en un gran momento de su carrera y podía haber formado en cualquier equipo grande.

—o—o—

EN FERRO tuvo que marcar punteros muy famosos. Jugando a la derecha tropezó con Loustau y Esra Sued, que eran endiablados en su juego. También jugó contra Vilariño y en más de una oportunidad debió marcar a Cervino. Grandote como es, siempre se dio maña para salir airoso en las más difíciles confrontaciones. Sabía cómo hacerle y nunca le faltó voluntad. Por lo demás, es mucho más rápido de lo que parece.

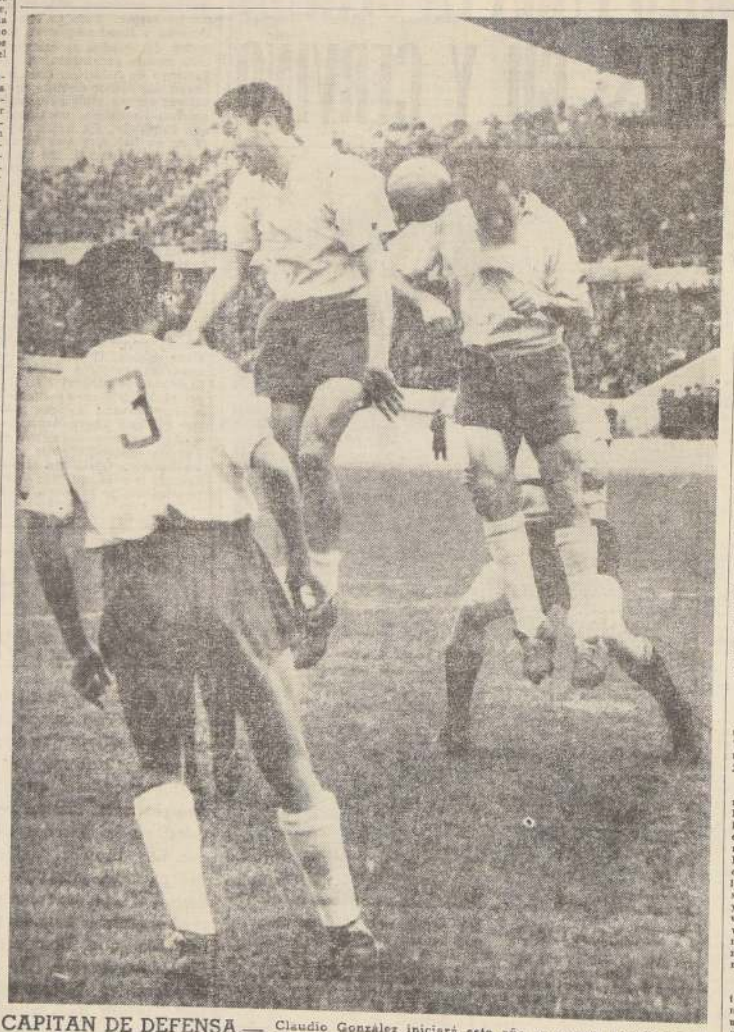

CAPITAN DE DEFENSA.— Claudio González iniciará este año su cuarta temporada defendiendo los colores de Magallanes. Comenzó el 55 como zaguero izquierdo, y, desde 1956, fue baluarte y director de la defensa albiceleste en su puesto de zaguero central. A los 31 años de edad, González mantiene íntegras sus grandes condiciones de zaguero solvente y vigoroso.

SE DIJO QUE este año no vendría más a Magallanes. Cuando vinieron las vacaciones, Claudio partió tranquilamente a su tierra. Nada de lo bien dicho de renovación. Pero no fue sin problemas. Cumplió con el club y en los tres años que estuvo en él, fue puntal de la defensa, prenda de seguridad ciente por cierto. Se me ocurre que, en el fondo, él sabía que lo llamarían, le llamaron y no vaciló, tomó el avión y se presentó al club.

Yo conozco muchos futbolistas. Muchachos que siempre fueron correctos, que se cuidaron y que nunca faltaron a la disciplina. Buenos profesionales, siempre estuvieron preocupados de responder. Claudio González es diferente. No le basta con eso. Puede que otros se cuiden más que él. Pero no se trata de eso. Claudio no se conforma con cumplir. Le interesa profundamente la suerte del club. Reconoce cuando las cosas no andan bien. Cuando falla. "Así no vamos", me dice a parte, le he oído decir. Así no podemos ir más allá de la mitad de la tabla."

—o—o—

—¿COMO YA ESO?, le pregunté hace unos días.

—Bastante mejor. Me siento más en forma y eso que todavía tengo que botar algunos kilos de sobra. Creo que antes de que comiences el campeonato ya estaré en mi peso.

—¿Y el club?

—Bueno, todavía le falta mucho. No hay que hacerse ilusiones por el triunfo del domingo en Talca, porque Rangers anda muy mal. Nuestra defensa camina ya perfectamente, pero me parece que no tenemos suplentes. No sé, hay algunos chicos que van a ser buenos, pero están verdes aún. El domingo jugó Valdés de volante y lo hizo bien, porque es un excelente jugador. Pero me parece que la defensa no debe moverse. Ya se ha formado un bloque y todos nos conocemos. Con Ojeda, Valdés, yo y Daniey Morales, Godoy y Contreras, hemos jugado ya dos años y nos ayudamos perfectamente. Cuando yo fallo, otro me cubre las fallas. Y yo grito. Ya le digo: puede que no falte tanto como cualquiera otro, o sea. Pero ellos me tienen confianza y yo les tengo confianza a ellos. Nos complementamos mucho y no conviene hacer innovaciones. La defensa de Magallanes no es problema. Pero con la delantera que tenemos no podemos aspirar a mucho. Allí hace falta un buen entreala derecha.

—Dicen que traerán a Cervino.

—¿Quiere mi opinión?

—Justamente, eso es lo que le pido.

—Pues, yo pienso que lo que necesitamos se llama Héctor Torres. Con Torres todos jugarán más y los nueves sentirán el respaldo de un jugador de experiencia y de calidad.

—¿Y Cervino?

—Yo conocí hace años. Ahora que no sé cómo será. Era un buen wing. Pero un buen wing porque tenía a De la Mata al lado. Muy rápido, echaba a correr la pelota adelante y nadie podía alcanzarlo. A Cervino hay que hacerle juego y, si no lo cambiado, me parece que no es eso lo que precisamos en Magallanes. Sí, sí que yo le hablo del Cervino que yo conocí. Ahora puede tener otras virtudes. Aunque lo mejor sería que volviera Héctor Torres. A él lo conocemos bien, él nos conoce y sabemos que es justamente lo que el club necesita.

—¿Y los nuevos?

—Bueno, nada puede adelantarse todavía. Son muchachos de condiciones, de entusiasmo, pero pocchos de un hombre de experiencia y de conocimientos junto a ellos. Para que crindan y para que progresen. Cabrera, Ortiz, Rosende o Cerles, van a sí, con un Héctor Torres que los oriente en la cancha, rindan mucho más de lo que se les está rindiendo ahora.

—¿Y de usted mismo, qué dice?

—Yo trataré de ser lo que he sido hasta ahora. Tengo 31 años, pero todavía me queda mucha cuerda. Me gusta jugar en Chile, me gusta vivir aquí, donde tengo amigos y siempre se me ha tratado bien. El público chileno, contra lo que pudiera creerse, es exigente y hay que estar bien entrenado. El descanso de estas vacaciones me hizo subir mucho de peso, pero me hará bien porque tendremos un año muy duro y habrá que tomarle el hombro a lo que venga.

Es así Claudio González. De repente da la impresión de rudeza, de mal humor. A raíces se siente descontento porque las cosas no salen como él quisiera, pero este no es más a su fuego, a su entusiasmo y a su interés por el club. A él le gustaría que Magallanes anduviera siempre en los primeros puestos y, es cierto, a veces se desespera porque las cosas no salen bien, porque no se contenta a los jugadores que hacen falta.

—o—o—

HA VIAJADO con el fútbol este macizo zaguero. Pero más viajó como marinero. Estuvo enrolado en la Marina de su atria durante cuatro años. En el "Argentine", el "Independencia" y el "Moreno", dió la vuelta al mundo y conoció Brasil, Venezuela, Colombia, Francia, España, Portugal, México, Estados Unidos. Pero nada... Y acaso esos pudieron cuatro años de hombre de mar le hayan dado esa salud y esa fortaleza conque se baluarte en su área de [illegible]

MISTER BUFFA

Polémica en el fútbol uruguayo

MONTEVIDEO.— (Especial).—La deficiente actuación de los juveniles en el último match contra los argentinos, ha hecho afirmar a un "neosensible" que se comprobó la necesidad de imponer una Dirección Técnica capaz y experimentada, estableciendo tácticas capaces de evitar el desconcierto que reinó en filas celestes.

Vale decir, pues, que la Dirección Técnica de los juveniles ha sido la causa del fracaso, olvidando que el mismo técnico dirigió al team en Santiago, logrando la consagración máxima. Y mientras tan gran éxito lograra un modesto Director Técnico, los consagrados, aquellos que obtienen sueldos de ministros, nos han precipitado de fracaso en fracaso, en lo internacional, tanto a nuestras selecciones, como a los equipos de clubes. Y allí se impusieron "teorías exóticas", ajenas totalmente al medio, contrarias a la capacidad técnica, mental y física de nuestros futbolers, las mismas que se pretenden imponer a los juveniles.

Es lamentable que ese fracaso, consecuencia de otras causas muy distintas y que nosotros ya hemos analizado, se pretenda utilizar para levantar esos raros métodos que tanto mal están haciendo a nuestro fútbol.

La selección juvenil impuso en Chile la vieja escuela técnica uruguaya, lo que se aprende en la escuela primaria del potrero con ese juego endiablado, dúctil, cambiante, ajeno a toda teoría mecanizada, nuestros jóvenes celestes se consagraron los mejores del continente, ratificando su superioridad expuesta en Caracas en el año 1954, el mismo que Uruguay perdía su título de campeón olímpico.

Los campeones juveniles de América decepcionaron, es cierto, a la crítica y a la afición uruguaya. Pero esa falsa actuación no fue consecuencia de tácticas equivocadas, sino de un especial estado anímico, consecuencia del "mareo" provocado por la admiración popular y ese estado especial que creara la puja de los clubes profesionales por obtener varios concursos juveniles, llegándose a barajar cifras extraordinarias.

Allí está la razón del fracaso. Unica y exclusivamente. Lo demás es pretender una defensa a "teorías exóticas" que nuestra afición rechaza de plano y cuyos resultados negativos a la vista están.

BASQUETBOL FEMENINO.-

3 veces campeón

A Chile le ha cabido tal honor en los seis torneos efectuados.— Historia cronológica de los torneos sudamericanos.

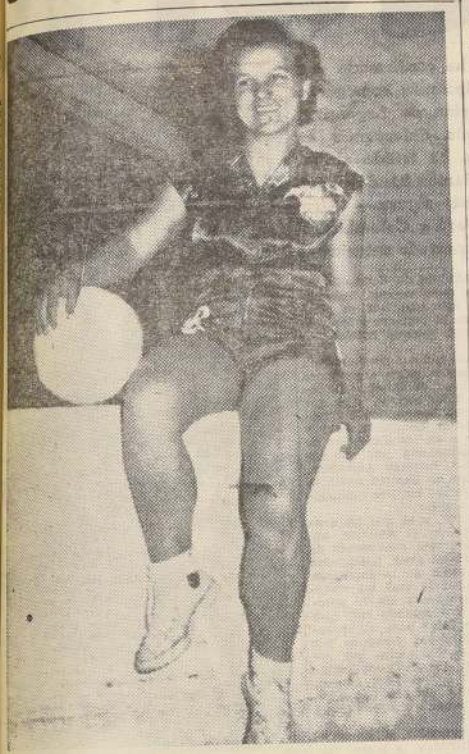

KATTY MEYER, por méritos y aptitudes, ocupó siempre un lugar casi obligado en nuestros antiguos cuadros femeninos de baloncesto. La veloz delantera sumá será recordada siempre por nuestros aficionados, por su excepcional efectividad de juego, su notable precisión y enorme corazón para la lucha.

LA HISTORIA de estos Campeonatos Sudamericanos Femeninos de Básquetbol, en cuyas páginas de oro tantas hazañas ha sabido escribir con firme pulso nuestro baloncesto, arranca en Santiago de Chile, un brumoso 10 de mayo de 1946.

Por aquella época, el moderno "basket-ball" americano, practicado como juego o ejercicio en esta América morena, sólo había entrado a su mayoría de edad entre los varones, que ya llevaban disputados doce torneos sudamericanos y ya se habían hecho representar dignamente en las Olimpiadas. Entre el bello sexo, a la inversa —y más que nada por el eterno "qué dirán" latino de que se las viera actuar "de corto" en público—, sólo contaba con escasísimas cultoras. Recién salía de la infancia, para entrar en la adolescencia.

Sin embargo, ya en Argentina, Uruguay, Brasil, Perú, Chile y Bolivia, había logrado imponerse y cada día ganaba más terreno.

SURGE LA IDEA.— A tono con el incremento que había tomado este deporte en esos países, fue la Federación de Básquetbol de Chile, mejor dicho, Sarita López Ramírez, la inolvidable primera presidenta de nuestro baloncesto femenino, quien lanzó la idea de que se le diera jerarquía internacional, organizando un Campeonato Sudamericano Femenino. Y con la decisión que en ella era una virtud, se lanzó ilusionada a la aventura de que el torneo fuera una realidad. Y de que dicho honor correspondiera a nuestra patria. Y así se hizo. El éxito más sonado y más rotundo coronó su esfuerzo. Y, desde aquel 10 de mayo de 1946 hasta la fecha, el "basquet" femenino sudamericano ha seguido avanzando más y más por la senda recta y ascendente. Como que se ha anotado el mérito de haber organizado los dos únicos Torneos Mundiales que se han realizado hasta el momento: el primero en Chile (Santiago), marzo de 1953, y el segundo, en Brasil (Río de Janeiro), octubre de 1957.

LOS SEIS TORNEOS.— Escuetamente, la historia cronológica de los seis Campeonatos Sudamericanos Femeninos de Básquetbol realizados hasta la fecha, es la que sigue:

PRIMER TORNEO.— Se efectuó como queda dicho en Santiago de Chile entre el 10 y 22 de mayo de 1946. Escenario de la justa fue la pista de madera del Teatro Caupolicán. Concurrieron a la cita cuatro delegaciones: Argentina, Brasil, Bolivia y Chile. Campeón fue Chile (invicto); vicecampeón Brasil; 3.o Argentina y 4.o Bolivia.

Los elencos que se llevaron por primera vez en el Continente austral los dos títulos máximos, estuvieron integrados por las siguientes jugadoras:

CHILE (Campeón): Zulema Lizana, Iris Buendía, Ketty Meyer, María Gallardo, Yolanda Penelli, Fedora Penelli, Martha Ortiz, Ginette Ansuarena, Jenny Gleisser Tonka Karzulovic, Elcira Ordenes y Olga Millán.

BRASIL (Vicecampeón): Sofía Leonetti, Lays Randolphi, María Vieyra, Estela Neves, Ruth Quieiroz, Zilda Ulrich, Elisa Martins, Julia Ricardi, Elvira Cedi, Ivette Mariz y Lourecida Léyte.

SEGUNDO TORNEO.— Buenos Aires, 14 al 30 de mayo de 1948. Cancha Gimnasia y Esgrima y Luna Park (finales). Ganó Argentina, 2.o Chile y 3.o Perú. Integraron los elencos campeones:

ARGENTINA (Campeón).— Beatriz M. de Romeu, Lidia P. de Grassi, Dora Matolesse, Yolanda Reverso, Norma Díaz, Zulema López, Leonor Collioud, Emma García, Beatriz Niccolini, Angela C. de Vexina, Esther C. de Romero y Victoria Martínez.

CHILE (Vicecampeón): Yolanda Penelli, Fedora Penelli, Iris Buendía, María Gallardo, Tonka Karzulovic, Katty Meyer, Silvia Mella, Zulema Lizana, Elena Yávar, Martha Ortiz, Doralisa Villarroel e Hilda Ramos.

NOTA.— En este certamen Argentina y Chile empataron el primer puesto. En el partido de definición del título, ganó Argentina 34-31.

TERCER TORNEO.— Lima, 1.o al 18 de abril de 1950. Plaza de Acho. Ganó Chile; 2.o Argentina; 3.o Perú; 4.o Brasil, en empate con Bolivia y 6.o Colombia.

Elencos campeones:

CHILE (Campeón): Yolanda Penelli, Fedora Penelli, Iris Buendía, María Gallardo, Katty Meyer, Martha Ortiz, Hilda Ramos, Natacha Méndez, Alicia Hernández, Ruth Orellana, Olivia Ramírez y Consuelo Olea.

ARGENTINA (Vicecampeón): Emma García, Nelly García, María Elena Pastorino, María Luisa Bonetti, Ana Beatriz Niccolini, María Dora Rhodius, Edna Escala, Norma Battori, Dora Matolesse, María Velásquez, Angela C. de Xexina y Nelly Marchisotti.

NOTA.— Chile y Argentina terminaron empatados el primer puesto. En el partido de definición del título, ganó Chile 20-17.

CUARTO TORNEO.— Asunción, 14 al 28 de abril de 1952. Estadio Comuneros. Ganó Paraguay; 2.o Chile en empate con Brasil; 4.o Argentina en empate con Perú; 6.o Bolivia.

Elencos campeones:

PARAGUAY (Campeón): Lilia Acosta Moreno, Sira Escudela Moreno, Africa Battaglia, María Esther López Mecona, Aida Goncalvez, Anselma Cardoso, Eufrosina Cárdenas, Haydée Torres, Dora Beatriz Benítez y Glora Hellmann.

BRASIL (Vicecampeón): Zilda Ulbrich (Coca), Nivea Figueiredo, Nayr Kanawati, María Aparecida Cardoso, Aglae Giorgio, Anesia Merlino, Wanda Lima Bezerra, Jurema Figueiroa, Marina B. Mena, Ruth Bahde y Martha Kaupmann.

CHILE (Vicecampeón): Fedora Penelli, Iris Buendía, María Gallardo, Martha Ortiz, Hilda Ramos, Alicia Hernández, Lucrecia Terán, Carmen Camazón, Laura Piña, Irene Velásquez, Julia León e Isabel Raipán.

QUINTO TORNEO.— Sao Paulo, Brasil. 15 al 31 de julio de 1954. Estadio Pacaembú. Ganó Brasil; 2.o Chile; 3.o Ecuador; 4.o Perú y 5.o Bolivia.

Equipos campeones:

BRASIL (Campeón): Aglae Giorgio, Nayr Kanawati, Nieves Figuereido, Zilda Ulbrich, Anesia Merlino, Wanda Lima Bezerra, Ruth Bahde, Martha Kaupmann, Marly Gama, Noemí Asuncao, Gida Franchini y Laura Rodríguez.

CHILE (Vicecampeón): M. Ortiz, Hilda Ramos, Odilia Castillo, Maryls Beltrán, Luz Silva, Onésima Reyes, Alicia Hernández, Carmen Camazón, Lucrecia Terán, Blanca Carreño, Ismenia Pauchard, Irene Velásquez y Amalia Villalobos.

SEXTO TORNEO.— Quito, Ecuador. 4 al 21 de agosto de 1956. Coliseo de Quito. Ganó Chile (invicto); 2.o Paraguay; 3.o Brasil; 4.o Argentina; 5.o Ecuador; 6.o Perú y 7.o Colombia.

Equipos campeones:

CHILE (Campeón): Amalia Villalobos, Martha Ortiz, Luz Silva, Irene Velásquez, Ismenia Pauchard, Onésima Reyes, Laura Piña, Carmen Camazón, Blanca Carreño, Cristina Ovalle, Blanca Romero e Isabel Valenzuela.

PARAGUAY (Vicecampeón): Arminda Malatesta, Julia Ortiz, Gladys Prieto, Anselma Cardozo, Edith Núñez, Africa Battaglia, Heidy von Eckarstberg, Elisa Núñez, Guillermina Villalba, Norberta Rosa López, Josefina Márquez y Edna Miers.

En resumen, en estos seis campeonatos realizados, Chile ha sido tres veces campeón y dos veces vicecampeón.

Por último, el Séptimo Campeonato Sudamericano Femenino de Básquetbol se está efectuando en el Estadio Nacional de Lima, Perú, con la participación de los siguientes países: Argentina, Brasil, Paraguay y Perú. En este certamen, defiende el título de campeón, la representación chilena, galardón que conquistó en invicta forma en Quito, Ecuador, en 1956.

RAR

AGLAE GIORGIO, de brillante figuración en los últimos torneos internacionales, es otra de las jugadoras brasileñas que se harán aplaudir en el VII Torneo S. A. Femenino de Básquetbol de Lima, por la excelencia y calidad de su juego. Aglaé es uno de los puntos fuertes del conjunto que está tomando parte en el certamen de Lima.

LA MEJOR JUGADORA sudamericana que intervino en el II Campeonato Mundial de Río de Janeiro, fue calificada unánimemente por los críticos la gran defensora de Paraguay Edith Núñez, estrella "guaraní" del baloncesto, que vuelve a hacerse presente en el Torneo S. A. Femenino de Básquetbol del Perú.

EN 1958.-

LOS 5 EQUIPOS

Al VII Torneo S. A. Femenino de Básquetbol de Lima.

INTEGRAN los cinco equipos que alternan en este VII Torneo S. A. Femenino de Básquetbol de Lima, las siguientes jugadoras:

ARGENTINA:

María Luisa Bonetti
Casilda Trincavelli
Esther Pietrappiana
Mabel Balocco
María del Carmen Lillino
Nelly Beatriz Gallo
María Emma Cesca
Mercedes Rosales
Susana Abad
María Susana Bello
Delia Lilian Conessa
Ramona Zurita

BRASIL:

María Helena Campos
Aglae Giorgio
Marly Gama Alvarez
Zilah Nepomuceno
Martha Helga Kaupmann
Waida Marcelino
María Helena Cardoso
Eleonora Goncalves
Neuci Ramos da Silva
Zilda Ulbrich
Marlene Bento

CHILE:

Adriana Bahamondes
Lucila Méndez
Luz Silva
Blanca Carreño
Delmira Gatica
María Claveria
Carmen Camazón
Onésima Reyes
Lucrecia Terán
Ismenia Pauchard
María Boisset

PARAGUAY:

Eva Garcete
Arminda Malatesta
Hunilda Echague
Ada González
Angelina Cardozo
Josefina Márquez
Edith Núñez
Esther Ortiz
Elisa Núñez
Africa Battaglia
Lucy Rolón
Julia Ortiz

PERU:

Margot de Balbuena
Rina Espinoza
Isabel Delgado
Consuelo Sánchez
Mille Vertikapa
Beba Fletchelle
Doris Salletti
Ada Volpe
Sara Pinedo
Gioconda Fulgosi
Dorine Bourne
Rosa Carranza
Nelly Castillo
Rosa Adriazen
Inés Vergara

Ramón Sandoval

QUE CON SU MAGNIFICA ACTUACION EN MONTEVIDEO, HA DEMOSTRADO QUE LOS TIEMPOS DE JORQUERA Y PLAZA NO HAN PASADO PARA EL ATLETISMO CHILENO.

SEMBLANZA

RAMON Sandoval, ha batido su propio record sudamericano de los 1.500 metros, que elevándolo a 3.47.5" este 20 de abril de 1958 en la pista del Estadio Battle y Ordóñez, de Montevideo.

Lo ha hecho con la prestancia de quién domina el tiempo, y con esa espectacularidad que es propia sólo de los cracks de su estirpe. Devorando los tramos finales, especialmente, haciendo valer su calidad. Demostrando a la afición uruguaya, como ya lo había hecho en su patria, que nadie podía disputarle el cetro de auténtico señor del medio fondo. Todo esto, como contraste de lo que es el atleta fuera de la pista. Amigo casi en sordina, callado casi, pero cordial.

Un campeón, que aunque lo es tal con todos los atributos, no tiene pretensiones de exhibirlos, ni aún cuando se entra en el tema de sus actuaciones, que siempre relata con sencillez, y sin destacarlas por sí sólo. Como si no fuere de su agrado el adjetivo y gustase apenas de ponerlos de relieve, porque valen por sí sólos.

Tuvimos ocasión de conocer mejor a Sandoval, cuando alternamos con él en Sao Paulo, y con ocasión de ser integrante del equipo que participó en la Corrida de San Silvestre de 1957, en la que le cupo la mejor actuación del conjunto, llegando 10.o, sobre el resto que debieron aventajarlo, por lo menos por su mayor conocimiento de los 7.300 metros y de los defensores extranjeros.

CRACK SIN PRETENSIONES. — Entonces, supimos del recordman aparentemente sin pretensiones inmediatas. De rostro moreno y de hablar tranquilo, su apariencia es la de un muchacho cualquiera que se pone las zapatillas con clavos para intentar cualquier cosa. Tal vez los 800 o 1.500 metros. No exige nada, sino que se le inscriba dando la referencia de su club, el Atlético Santiago, o de Chile, su patria. No otras distinciones, ni la del mejor continente.

ELOGIOS. — Los escuchamos de los dirigentes extranjeros en la capital bandeirante y también de colegas de otros países, incluso del corresponsal de un diario francés, que no creía francamente que este deportista "con tremenda cara de chileno", como lo definió con humor, poseyera este pergamino de 2 records del continente en atletismo.

Después, cuando le observó un entrenamiento en la pista del Tietê, el cronista galo no escatimó sus elogios para la calidad de su paso estilizado, la fuerza de su acción general, y su fácil desplazamiento. Le vaticinó que llegaría a estar entre los primeros de un ranking mundial. Por eso, estimaba que había que darle la oportunidad de alternar con los americanos, en especial o con los europeos, cuando estaba en la edad más apropiada para grandes rendimientos, o sea, sobre los 25 años.

ILUSIONES FUNDADAS. — Cuando le hablamos de ésto a Ramón, en la charla de todos los días en el viejo Hotel Palace, no le dió importancia a los elogios del comentarista extranjero. Sólo reaccionó en lo referente a sus ilusiones, bien fundadas por cierto, de conocer algunas nuevas figuras fuera de las que habían tenido ocasión de ver en Melbourne en 1956. Allá, no rindió todo lo que esperaba él ni su paciente entrenador Edgar Leipenieeks, porque no se encontraba en sus mejores condiciones después de la lesión sufrida en sus entrenamientos, como se recordará.

Por eso, el viaje que emprendía a Estados Unidos, era para el recordman la síntesis de todas sus aspiraciones. Alternar con quienes aún novicios casi, corren los 1.500 metros en 3.44 a 3.46". Que ría saborear esa emoción de seguirlos o también aventajarlos. Porque tenía fe en que no llegaría tan lejos cuando se le permitiese la ocasión. No le imprudente ni desmedida, sino la que corresponde a su confianza en las aptitudes que iba a pulir, cumpliendo con especialistas que le exigieran.

Así nos lo hizo presente en el abrazo cordial de despedida en el aeropuerto de Congonhas, de Sao Paulo. "Voy a buscar más experiencia", afirmó sonriente, pero con la emoción lógica de dejar Sudamérica, para volver aún. Sabía que la faena le sería difícil, pero también útil y provechosa, y para ello no escatimaría sacrificios de ningún orden.

ENTRE LOS MEJORES. — No fué extraño, de esta manera, que pronto recibiéramos las primeras noticias de Sandoval, desde el Lamar State College, de Texas, donde disfruta de una beca obtenida por gestiones del coach Leipenieeks, efectivo impulsador del progreso que ya está logrando su pupilo favorito.

En correspondencia que publicó LA NACION, informaba de sus primeros contactos con el atletismo americano del Este, y donde existen importantes establecimientos educacionales de 15 a 20.000 alumnos, que reciben una completa educación. De las materias que han elegido, como también la física, formando parte integrante de los estudios.

Era un ambiente distinto, sin duda, pero que habría de asimilar pronto. Desde luego contaba con la amable acogida de su entrenador James Hortensen, del equipo olímpico americano y una autoridad técnica.

Con ella, nuestro atleta corrió la primera vez la milla en 4.11", batiendo el record chileno y sudamericano de García Huidobro, de 4.15.8", como paso inicial de su evolución. En desempeño posterior, rebajó ese tiempo a 4.09.7" que motivó un reciente cable, señalándole como uno de "los grandes astros de la próxima competencia anual de la Asociación Ameteur Intercolegiada Nacional".

EL RECORD. — Con este nuevo y valioso antecedente ha vuelto, aunque sólo de paso, para defender una vez más a Chile y correr en 3.47.5' los 1.500 metros, que si le han dejado ufano, ni mucho menos. Que acaso sólo le habrán turbado un poco sus nervios en el descanso de las noches, porque el organismo no es de fierro, y el corazón tuvo que rendir un esfuerzo mayor.

Después, regresará a proseguir sus estudios en Estados Unidos, con el orgullo que no sabe de envanecidas actitudes, y dispuesto a dividir su tiempo entre las clases diarias, y sus entrenamientos, y la satisfacción de "haber correspondido a la confianza puesta en mí por la Federación", nos declaró antes de partir a Montevideo. Nada de hablar de posibles records en esa ocasión, ni de actuaciones sobresalientes. Sólo, iba a cumplir la misión que se le habían encomendado a cada uno, y a pesar que cualquier palabra suya parecía lógica. Porque esperar otra gran marca y que él mismo hubiere vaticinado, era totalmente razonable.

SIEMPRE EL MISMO. — Sin embargo, Ramón Sandoval, sigue siendo el mismo. El campeón que no podría torcer su innata condición de no creerse tal, ante quienes le interrogan ni le observan. Al contrario, es justamente en ese clima cuando trata de evitar que se le considere un personaje, como lo ha expresado más de una vez. Sólo se estima un atleta con aptitudes que ha tenido la suerte de ganar el resto. Que también esto pueden obtenerlo quienes las pulan con el mismo tesón e interés con que él lo hace cada día. Para tal trabajo, según Sandoval, sólo hay que poner una gran voluntad y la mejor disposición, dentro de un firme concepto de responsabilidad.

Son los factores que luce y lucirá nuestro gran atleta, hasta que se decida a colgar sus zapatillas, cargado de laureles, pero siempre el mismo. Sencillo, en la actitud que enaltece más su recia personalidad.

FRITZ

XX CAMPEONATO SUDAMERIC

COMO

Brasil ha confirmado ser el equipo más homogéneo. Superación de Argentina. Chile, sin defeccionar en varones, ha tenido altibajos.— Ramón Sandoval primerísima figura.— Uruguay, Perú y Colombia sólo han aportado entusiasmo

UN ANALISIS del desarrollo del del Campeonato Sudamericano de atletismo que se está realizando en Montevideo y hasta la tercera etapa, permite señalar dos hechos.

El primero, que sus resultados no serán brillantes, salvo excepciones como el record de Ramón Sandoval en los 1.500 metros, y el que podrá obtener hoy en los 800 metros, o los de Osvaldo Suárez y Walter Lemos en las distancias de fondo, confirmando así que los equipos más fuertes: Argentina, Brasil y Chile no llegaron hasta la gran justa en sus mejores condiciones de preparación.

Y el segundo, y al que ha contribuído también el anterior, ha sido las deficientes condiciones de la pista, y de los fosos, habilitados sólo horas antes de la iniciación del torneo, con lo cual los corredores, principalmente los de pruebas cortas, han actuado en piso blando inapropiado para un rechazo firme. Esto fue atenuado por los de 800 metros arriba por razones obvias, que explican, incluso, el record de los 1.500 metros, que pudo ser mejor con una pista normal y le conceden mayor jerarquía aún.

En líneas generales, el campeonato ha confirmado la mayor homogeneidad del Brasil, que con algunas defecciones, es indudablemente el país que presenta menos vacíos, aunque hay varios de importancia. Argentina inició una actuación en extremo vigorosa que sorprendió, logrando puntos valiosos en algunas pruebas como los 100 y los 800 metros, y otros secundarios, que la han colocado tras los más seguros campeones. Y Chile, ha cumplido con su papel, sin destacarse, y sólo luchando en clasificaciones secundarias hasta el martes, en que pudo obtener algunas de importancia en martillo y garrocha, que se agregaron a la de los 1.500 metros, pero sin el apoyo previsto para los ganadores.

También hay que poner de relieve, el desempeño sugestivo de valores jóvenes de varios equipos, que sin ser excepcionales todavía, han animado el desarrollo del programa: como el brasileño Geraldo Costa en 400 metros, el chileno Eduardo Krumm en 100 metros y salto largo, el saltador del Brasil, Alberto Scheid en alto, el peruano Luis Zárate en la jabalina y el uruguayo Yelton Bergnasco en las vallas altas. Bosquejemos enseguida lo que ha hecho cada equipo de varones.

BRASIL — Su figura ha sido José Telles de Conceicao, ganador nuevamente, de los 100 metros y del salto alto, y seguramente lo será hoy de los 200.

Le han acompañado en las pruebas cortas, aunque con un argentino como Luis Vianna, asediándoles Joao Pires y Jorge Machado, y en 400 metros Argemiro Roque, Do Santos y Da Costa. Todo un grupo de "rápidos" que le dan primera opción para adjudicarse el alto puntaje de las postas larga y corta. En lanzamientos los especialistas del norte correspondieron a las expectativas, con Walter de Almeyda mejorando su propio record de la jabalina (65.14), e Isolino Taborda lanzando la bala a 15 metros, su mejor marca. También se lucieron sus vallistas de los 110 metros, adjudicándoselos con holgura, por intermedio de la veteranía de Wilson Gomes con 14.9, seguido de Bergonzoni y de De la Rosa. En cambio, han tenido sus pruebas débiles en cinco mil metros, sin ninguna clasificación lo que es bastante anotar, y con sólo una en los 1.500 metros, y también en salto largo, en que se volvió a defeccionar, y cuando contaban con las mayores posibilidades de ganar.

ARGENTINA. — Superior a lo esperado ha estado cumpliendo este conjunto. Con Vianna, vicecampeón de los 100 metros; Suárez y Lemos, astros de los cinco mil metros, junto con el joven Luis Sandoval, Miori y Balducci escoltando a Sandoval en los 1.500 metros, Held y Scaraffia, en bala y Preus en garrocha, ha obtenido un puntaje mejor que el de Chile, que dice de su más [illegible] se.

CHILE — [illegible] ha actuado [illegible] grandes defe[illegible] do los vicio[illegible] tías [illegible] dad, valías [illegible] la bala, en [illegible] obtuvo un [illegible] han obtenido [illegible] de los 1.500 [illegible] cional [illegible] del lanzamiento [illegible] salto con garro[illegible] responsabilidad [illegible] e Infante [illegible] compañero [illegible] puntaje. [illegible] en los 1.500 [illegible] aunque en [illegible] —al así [illegible] eficiente actua[illegible] dinos, lo que [illegible] namiento, [illegible] el bajo rendi[illegible] Zúñiga que [illegible] más de cinc[illegible] que no tenem[illegible] escribir este [illegible] anotar el de[illegible] Krumm, que [illegible] 100 metros en [illegible] po, pero que [illegible] en la final. [illegible] ritos a los [illegible] largo, también [illegible] ta con la que [illegible] cer campeón [illegible] elemento que [illegible] Ricardo Vidal [illegible] metros en sugo[illegible]

URUGUAY Y [illegible] Donízar, volv[illegible] ticinlos con es[illegible] largo, logrado [illegible] ella. Su comp[illegible] chó en las [illegible] Falco en los [illegible] do añorar otros [illegible] para el atletism[illegible] deficiente entre[illegible] Perú, ha sido [illegible] obtuvo la mejor [illegible] en jabalina [illegible] bos países, que [illegible] nes presentaron [illegible] juntos, aunque [illegible]

Ecuador y Pa[illegible] cho hasta el [illegible] borar al desarro[illegible] con la presenc[illegible] sores. Y Colom[illegible] me Parión, a [illegible] pirar.

TRES FIGURAS, dos ausentes del te[illegible] y una que se conse[illegible] derecha a izquierda —honor al mérito— [illegible] sudamericana de los 100 metros. Marta Hub[illegible] ñan en la presente instantánea. Eliana Gaete [illegible] que corrieron con ella en el campeonato sud[illegible] tiago, de 1956. Entonces, la especialista pe[illegible]

VAMOS

del torneo, consagrada de Montevideo, Marta Huby, y menos aún, los de la brasileña Gaencálves dos Santos, debutante en torneos internacionales.

Otras animadoras de las pruebas han sido las chilenas Nancy Correa y Teresa Venegas, de experiencia la segunda, la brasileña Marlene Portos, la argentina Marta González, y la uruguaya Elsa Cairus, estas últimas en salto largo.

Son nombres, que revelan auspiciosamente una renovación que era indispensable en las filas del atletismo continental, después de la crisis provocada por el retiro de varias consagradas de Argentina, Brasil y Chile, en especial, cuya ausencia se ha hecho sentir en los resultados de 1958.

Porque es indudable que sin Gladys Erbetta, Marlene Hyslop, Eliana Gaete, Clara Müller, Elda Selamé, Nelly Gómez o Daisy de Oliveira, las cifras han sido inferiores, y que costará no poco todavía elevarlas cuando sus reemplazantes, en buen número en el equipo del Brasil, especialmente, adquieran los recursos de la experiencia.

De las que quedan, Isabel Aveillán, ha sido la mejor en el lanzamiento del disco otra vez, y con holgura, como lo será nuestra Marlene Ahrens con la jabalina, siguiéndole las chilenas Pradelia Delgado y Eliana Bahamondes, y su compañera Ingerborg Mello volviendo al foso. En los 100 metros, las nuevas han desplazado a las antiguas, con marcas promisorias, lo mismo que en salto largo, donde sólo la brasileña Wanda dos Santos ha conseguido hablar de otras jornadas en las que ocupó su jerarquía, con la que ahora fue 2a. aún, con 5.44 metros.

años, pero ya se insinuaba como una promesa. Fue 4a. en la final de esa prueba con 12.6", y también tercera en los 200 metros con 26.1". Se explica, entonces, para quienes conocían estos antecedentes, una superación que la ha llevado, en 1959, a superar con calidad a las mejores rápidas del continente, aún cuando se desconocía su actual estado de preparación.

RECORDWOMAN.— Daisy de Castro, la especialista de color del Brasil que actuará esta tarde en el salto alto, de Montevideo, junto a la chilena Renata Friederich y dos compañeras, todas capaces de anotar mínimo 1.50 metro. La marca de Daisy es, sin embargo, de 1.64 metro, que parece difícil que logre en esta oportunidad, salvo que en estos días hubiere alcanzado un mejor estado, ya que en la selección sólo traspasó la vara a la primera de estas alturas.

ELLAS

LA CALIDAD de las marcas, tampoco ha surgido en el programa femenino del torneo de Montevideo, por iguales motivos que las que anotamos para el masculino, a los que habría que agregar como nota grata la aparición de nuevas y jóvenes figuras, a quienes no se les podía exigir cifras muy altas aún.

Es así como los 100 metros y el salto largo, han sido ganados por atletas sin grandes pergaminos, como la peruana Marta Huby, y menos aún, los de la brasileña Gaencálves dos Santos, debutante en torneos internacionales.

Otras animadoras de las pruebas han sido las chilenas Nancy Correa y Teresa Venegas, de experiencia la segunda, la brasileña Marlene Portos, la argentina Marta González, y la uruguaya Elsa Cairus, estas últimas en salto largo.

Son nombres, que revelan auspiciosamente una renovación que era indispensable en las filas del atletismo continental, después de la crisis provocada por el retiro de varias consagradas de Argentina, Brasil y Chile, en especial, cuya ausencia se ha hecho sentir en los resultados de 1958.

Porque es indudable que sin Gladys Erbetta, Marlene Hyslop, Eliana Gaete, Clara Müller, Elda Selamé, Nelly Gómez o Daisy de Oliveira, las cifras han sido inferiores, y que costará no poco todavía elevarlas cuando sus reemplazantes, en buen número en el equipo del Brasil, especialmente, adquieran los recursos de la experiencia.

De las que quedan, Isabel Aveillán, ha sido la mejor en el lanzamiento del disco otra vez, y con holgura, como lo será nuestra Marlene Ahrens con la jabalina, siguiéndole las chilenas Pradelia Delgado y Eliana Bahamondes, y su compañera Ingerborg Mello volviendo al foso. En los 100 metros, las nuevas han desplazado a las antiguas, con marcas promisorias, lo mismo que en salto largo, donde sólo la brasileña Wanda dos Santos ha conseguido hablar de otras jornadas en las que ocupó su jerarquía, con la que ahora fue 2a. aún, con 5.44 metros.

DIFICULTADES

NOTICIAS que hemos recibido de Montevideo, hacen saber las dificultades que han encontrado nuestros atletas, tanto en el hotel como para sus entrenamientos, las que evidentemente han tenido que influir en sus actuaciones.

Así, la alimentación ha sido deficiente y escasa, debiendo cada atleta pagar de su bolsillo, la leche y el café, y aún las frutas con que han tenido que mejorarla. Es de suponer lo que esta contingencia significa para los elementos de modestos recursos.

En cuanto a lo segundo, se ha dispuesto sólo de una pista para el trabajo diario de preparación, que es la de un regimiento cercano al Hotel Boulevard, y que mide 512 metros, pero que sólo puede ocuparse después de las 18 horas, y cuando han finalizado las prácticas militares.

La del Estadio del Parque de los Aliados, está cerrada para las delegaciones, ya que a pesar de haberse iniciado el torneo, aún se continúan las faenas de su habilitación.

Todo muy sensible, como se comprenderá, y que deberá tomarse en cuenta cuando se comente el desempeño de damas y varones que están luchando en la justa internacional con plausible entusiasmo, y como es característico por lo demás en el atletismo.

VALOR.— Nancy Correa luce aquí su silueta de especialista de jerarquía en el atletismo sudamericano, como lo ha demostrado en Montevideo. Tercera, en la final de los 100 metros, con su mejor tiempo de 12.5", y cuarta en el salto largo, con 5.27 metros, también actuó con fortuna en los 200 metros. Ha sido una de nuestras figuras, con Teresa Venegas, aportando su experiencia y recursos para torneos internacionales.

DE LOS 1.500.-

Ranking

He aquí los mejores registros chilenos de los 1.500 metros, incluyendo el nuevo record de Ramón Sandoval, obtenido el domingo en el torneo sudamericano de Montevideo:

RAMON SANDOVAL	3'47.5"	1958	Rec. S. A.
RAMON SANDOVAL	3'48.4"	1956	Rec. S. A.
EDUARDO FONTECILLA	3'50.6"	1956	
RICARDO VIDAL	3'53.5"	1958	
GUILLERMO GARCIA HUIDOBRO	3'54.4"	1940	Rec. S. A.
WALDO SANDOVAL	3'54.5"	1956	
JAIME CORREA	3'55.4"	1954	
LUIS SAAVEDRA	3'56.7"	1958	
HUGO NUTTINI	3'56.5"	1952	
MIGUEL CASTRO	3'56.8"	1938	Rec. S. A.
GUILLERMO SOLA	3'57.2"	1954	

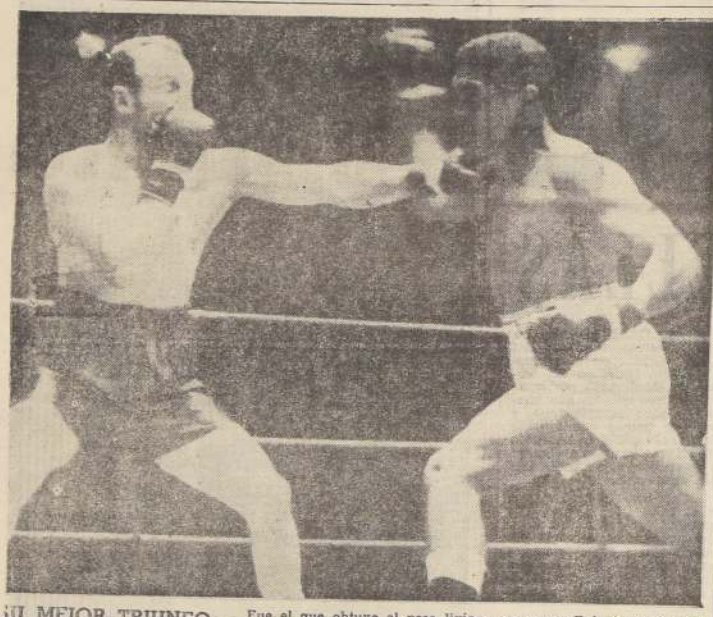

SU MEJOR TRIUNFO.— Fue el que obtuvo el peso liviano uruguayo Eulogio Caballero, al vencer en el Palacio de Peñarol, en Montevideo, al boxeador argentino Américo Bonetti. El "Siki" uruguayo, como le dicen a Caballero, quizá por su color moreno, derribó en tres ocasiones a Bonetti, lo que dió margen a un match emotivo, de mucha atracción. En una pelea anterior, los mismos adversarios habían empatado. Caballero está invicto, y en fecha próxima enfrentará al brasileño Pedro Galasso. Después peleará con el español Manolo García, vencedor del campeón sudamericano pluma Ricardo González. Esta pelea llama la atención por aquello de que García es sólo pluma. Y pluma auténtico.— (Foto de "Acción", de Montevideo, por gentileza de Jacobo Bresler.)

El boxeo chileno emigra

Buenos Aires, Montevideo, Sao Paulo y Lima atraen a todos los cracks del pugilismo criollo.— Grandes peleas para Salvia: Pendola, Benelli, Giné y el español Galiana.

LA situación anormal que vive el boxeo profesional hará emigrar a todos los pugilistas chilenos. Por lo menos, a aquellos que siendo valores de primer plano constituyen atracciones en rings extranjeros. Los puntos de mira son varios: Buenos Aires, Montevideo, Sao Paulo y Lima. Cómo van las cosas, se hace muy difícil que por aquí el pugilismo cobre normalidad, y si la consigue, pasará un buen tiempo antes de que todo marche de manera conveniente.

A quien se le presenta una jornada intensa y provechosa por delante es a Sergio Salvia. El campeón de Chile, con sus puños noqueadores, causa el interés de los principales promotores sudamericanos, especialmente del Luna Park de Buenos Aires. Ocurre que es allá dónde están los mejores rivales para Salvia y también los más numerosos. Benelli y Péndola, las dos figuras argentinas nuevas del peso liviano, acaban de perder el invicto con el español Fred Galiana, de manera que los empresarios del Luna Park, han accedido a enfrentarlo al temible noqueador chileno. Hasta hace poco, Benelli y Péndola, rehuían toda posibilidad de pelear con Salvia.

—oOo—

EN CUANTO al match del pupilo de Sabino Villarroel, con el campeón argentino Jaime Giné, por el título de campeón sudamericano, debe efectuarse también en Buenos Aires. La Confederación Sudamericana, había resuelto que la sede del combate fuera Santiago, empero, la situación reinante entre nosotros hace muy improbable que se cumpla. Ahora, Giné corre el peligro de perder su chance a luchar por la corona, ya que el propósito de Villarroel es reclamarla para Salvia, si el argentino no accede a cristalizar el combate en una fecha próxima. Se supone que Giné preferirá el riesgo de ponerse frente a los puños del monarca chileno.

—oOo—

A SERGIO SALVIA se le presenta otro gran combate por delante, nada menos que con Fred Galiana, convertido en una sensación, en Buenos Aires. Lleva cumplida una notable campaña de invicto, registrando un empate con Giné, en fallo muy localista, y esas victorias contundentes sobre Péndola y Benelli. Si Salvia derrota a Giné y después enfrentará al español se asistiría a un encuentro de singular valía y trascendencia, renunció al título de campeón de Europa, para permanecer en Buenos Aires, donde para él están la gloria y... el dinero

—oOo—

Otras dos figuras sobresallentes del pugilismo criollo preparán también sus maletas: Andrés Osorio y Humberto Loayza. Sobre Arturo Rojas, poco se ha dicho, aunque estaría pensando ausentarse y en cuanto a Germán Pardo, continúa castigado, sin poder actuar.

PARA LOS CAMPEONES.— En una sala de la Confederación Sudamericana de Atletismo, se acumulan valiosos premios, para ser entregados a quienes obtengan las clasificaciones de honor del XX Campeonato Sudamericano de Atletismo. ¿Quiénes se los adjudicarán? Ya hay varios que se entregaron a los campeones de las pruebas finales: José Telles, Fermón Donazar, y también nuestro gran Ramón Sandoval, que ha agregado otros más a su ya valioso conjunto, bien ganados en brillantes jornadas.

OTRA PELEA CON LAUSSE

Le ofrecen a Humberto Loayza.— Y también puede enfrentar al peruano Mauro Mina

LAS GRANDES peleas de los campeones chilenos tanto aquí como en el extranjero, donde han cobrado suculentos premios (Loayza cobró más de un millón de pesos con Selpa), se deben a la gestión del promotor Diógenes de La Fuente, y a su nombre bien cimentado en todos las esferas del pugilismo profesional de América del Sur. Gracias a sus vinculaciones es que ahora varias de las primeras figuras de los rings criollos se preparan a emigrar buscando lo que no pueden obtener aquí en Chile, donde reina la confusión y la mala fe, consiguiéndose una sola cosa: perjudicar al boxeo y hacerlo casi desaparecer.

Humberto Loayza, es el otro de los "mosqueteros" que arreglan documentos y maletas para marcharse, junto a su mánager Sabino Villarroel, que dirige también a Salvia, y que goza de mucho prestigio en el ambiente pugilístico de los países vecinos. Desde Buenos Aires, han formulado un ofrecimiento para que el zurdo de Iquique pelee con Eduardo Lausse, a fin de que el ganador confronte sus fuerzas con el campeón sudamericano Andrés Selpa. Loayza, ya lo enfrentó el mes pasado en el Luna Park en un match del que siempre diremos que no perdió.

En Lima, también quieren ver al mediano de Iquique. Por allá tienen en carpeta enfrentarlo con Mauro Mina, que es medio pesado, pero que bajando algunos kilos, puede pelear con el chileno, dentro de una categoría más o menos similar. En la misma capital de los Virreyes, donde el boxeo resurge merced al trabajo del empresario Max Aguirre, hay interés en programar espectáculos con la participación de Sergio Salvia y Andrés Osorio. Ofrecimientos, el promotor De La Fuente, tiene muchos en su poder. El está estudiando los que sean más convenientes para los boxeadores chilenos, deportiva y económicamente.

SERGIO SALVIA. Humberto Loayza y Andrés Osorio no quieren seguir en Chile con los brazos cruzados. Por eso se preparan para viajar al extranjero, peleando en Buenos Aires, Montevideo, Sao Paulo y Lima. Salvia, que aparece en el grabado, tendrá grandes combates, uno de ellos con el español Galiana.

UN TERCER cotejo con Eduardo Lausse sostendrá Humberto Loayza, en Buenos Aires. El que gane le discutirá la corona al discolo Andrés Selpa.

OSORIO A BRASIL

NATURALMENTE que la presencia de Andrés Osorio, interesa también en los principales cuadriláteros del boxeo continental. El estilo espectacular del autofagastino, su guapeza, lo convierten en un imán para las multitudes. Cada vez que Andrés peleó en Buenos Aires, el Luna Park se llenó y el público le brindó su aplauso. Hasta en aquella noche en que lo dieron perdedor con Giné, y las tribunas y galerías corearon el nombre de Chile.

Osorio volverá a Buenos Aires, donde es casi seguro que se le dará una revancha con Péndola y una oportunidad con el español Fred Galiana. Si anda bien hasta tendrá oportunidad de volver a medirse con el campeón Giné. Cumplida esta campaña en Buenos Aires, Osorio proyecta seguir viaje hacia Sao Paulo, en Brasil. Y previa a su salida al extranjero, le han ofrecido un combate en Concepción, con el argentino Osvaldo Paredes, a quien ha enfrentado en tres ocasiones con estrechos resultados a su favor.

Parece ser un hecho resuelto que en esta jira Osorio, acepte incursionar definitivamente en el peso welter, con lo que se le presentarían otros cotejos de importancia, porque valores de esta división hay muchos en Argentina y Brasil.

El mismo Andrés Osorio, y el campeón Sergio Salvia, despiertan el interés del empresario Roque, del Palacio Peñarol de Montevideo, quieren que sean rivales de Eulogio Caballero, un liviano que no ha perdido nunca y de quien los uruguayos esperan mucho. Como que llegue al título de campeón Sudamericano.

HACE FALTA.— Pedro Dellacha, el capitán y zaguero central del seleccionado albiceleste, todavía no se ha podido reincorporar al cuadro. Sufre una lesión.

☆★☆★☆★☆★

TITULAR.— Federico Valro, zaguero izquierdo albiceleste, está echando de menos a Dellacha. Frente a los uruguayos y paraguayos hizo pareja con Pérez, de River Plate.

MUNDIAL DE FUTBOL 1958.-

Problema Resuelto

Inglaterra halló los reemplazantes de Edwards, Byrne y Taylor, caídos para siempre en la tragedia de Munich.

PARECE que ya Winterbottom, "técnico" del seleccionado inglés, tiene resuelto su problema. El que se creó en la tragedia del Manchester United, equipo que quedó diezmado con el desastre de Munich. Donde cayeron Tommy Taylor, Duncan Edwards y Roger Byrnes, titulares y experimentados cracks del fútbol de Inglaterra.

Con el triunfo de 4-0 sobre Escocia, los ingleses se alzan como otro de los favoritos para ganar el título en el Mundial de Suecia. En esta victoria, cómoda y sin apuros, el "coach" inglés encontró la solución para tan lamentables ausencias, en la inclusión de Derek Kevan, en la delantera, y de Jim Langley y Bill Slater, en la defensa. El equipo todo rindió a las mil maravillas, ante un adversario que también alineó con su mejor gente. Pero nada pudo hacer frente a la versatilidad del ataque del ganador y una retaguardia magníficamente bien conducida por el "veterano" Billy Wright.

Ahora, el seleccionado de Inglaterra descansará hasta el 7 de mayo, día en que se presentará en el Estadio de Wembley, en un match amistoso con Portugal. Cuatro días después irá a Belgrado para medirse con Yugoslavia, y el 18 viajará a Moscú, para su confrontación con Rusia, quien está incluido también en el Grupo 4 de la jornada de Suecia. Con este encuentro quedará listo para los octavos finales, en los que tendrá que vérselas con los soviéticos, brasileños y austríacos.

Al revés de lo que le sucede a Winterbottom, el "coach" argentino Guillermo Stábile, está pasando fiebre con respecto a la capacidad de los albicelestes. A su contraste ante los uruguayos, que vencieron por 1-0, le siguió el domingo pasado la derrota con los guaraníes, por el mismo score. No anda el equipo en canchas extranjeras, mostrando vacíos en el ataque. Aún no encuentra la fórmula precisa o que se parezca al menos a la que empleó en Lima, en el Sudamericano de 1957. Resultan irreemplazables los integrantes del trío central, que fueron Maschio, Angelillo y Sívori, quienes triunfan en estos momentos en el fútbol italiano. Conde o Prado, Menéndez o Juárez y Sanfilippo, no son ninguna solución. Y el tiempo pasa, acercándose la fecha del viaje sin que los albicelestes impresionen como un equipo fuerte, de grandes condiciones. El panorama se le ofrece obscuro al competente "coach" transandino. A lo mejor, para aclararlo, para que renazcan las esperanzas, se ve obligado a solicitar el concurso de los que se fueron...

Por su parte, Hungría obtuvo otro triunfo en su segunda presentación comprendida en el plan de preparación para la rueda final de Suecia. Ganó ahora por 2-0 a Yugoslavia. Antes venció 3-0 al seleccionado de Alemania Oriental. Esta victoria poco dice, pero sí la que consiguió frente a los yugoslavos, quienes compartirán con los austríacos, los lugares de privilegio del fútbol europeo. El domingo venidero, los húngaros jugarán con los griegos, en cancha de Atenas. El último partido preparatorio de los magiares, lo cumplirán el 7 de mayo, en Glasgow, frente a la selección escocesa. Si triunfan tan holgadamente como ocurrió con los ingleses, querrá decir que Hungría de nuevo será un oponente formidable al título de campeón, que se le escapara de las manos en 1954.

SIN BULLA, PERO GANAN.— Los paraguayos están poniéndose a punto, antes de partir a Suecia. Lo mejor que tuvieron en su triunfo sobre Argentina, por 1-0, fue la defensa. La delantera, aparte del gol de Aveiro, no rindió como lo esperaba el "coach" Aurelio González. El cuadro guaraní formó así: Mageregger; Arévalo y Lezcano; Villalba, Achucarro y Echagüe; Agueco, Parodi, Aveiro, Aguilera y Amarilla.

INAMOVIBLE.— Le han hecho dos goles a Amadeo Carrizo, arquero de la selección argentina. Miguez lo batió en Montevideo, y Aveiro lo hizo en Asunción. En cambio los delanteros albicelestes no pudieron vencer a Teibo y a Mageregger, meta guaraní.

Preparativos de Inglaterra para el Mundial

LONDRES.— (BIPPA).— (Por avión).— La Asociación de Fútbol de Gran Bretaña ha dado a conocer los detalles del programa de entrenamiento y preparativos para los jugadores británicos que participarán en el torneo por la Copa Mundial, cuyas etapas finales tendrán lugar en Suecia en el mes de junio. Los jugadores británicos van a tener 19 días de entrenamiento de conjunto, más cuatro encuentros internacionales, además de encuentros con equipos de la Liga.

El 19 de abril jugará Escocia contra Inglaterra. Inglaterra juega dos partidos contra clubes de la Liga en Manchester antes de viajar a Escocia.

El 2 de mayo, en Londres, Inglaterra contra la Joven Inglaterra. Los equipos se entrenarán conjuntamente y se enfrentarán en un encuentro público.

El 7 de mayo, Inglaterra contra España e Portugal, en el Estadio de Wembley. El equipo inglés tendrá dos partidos de entrenamiento antes de este encuentro internacional.

Jira del equipo inglés: el 11 de mayo, en Belgrado, contra Yugoslavia; el 18 de mayo, contra Rusia, en Moscú.

Pre Copa Mundial: Los jugadores ingleses se concentrarán el 27 o el 28 de mayo para efectuar entrenamientos durante tres días.

CAMPEONES Y PUNTEROS

Los actuales campeones y punteros en el fútbol sudamericano y europeo, son los siguientes:

En Santiago: AUDAX ITALIANO, campeón.
En Buenos Aires: ATLANTA, 6 puntos.
En Río de Janeiro: BOTAFOGO, campeón; en Sao Paulo SAO PAULO, campeón.
En Paraguay: OLIMPIA, campeón.
En Lima: CENTRO IQUEÑO, campeón.
En Guayaquil: EMELEC, campeón.
En Caracas: UNIVERSIDAD, campeón.
En México: ZACATEPEC, campeón.
En Inglaterra: WOLVERHAMPTON, 62 puntos.
En Escocia: HERTAS, de Edimburgo, campeón.
En Rusia: DYNAMO, campeón.
En Portugal: SPORTING, campeón.
En Italia: JUVENTUS, 45 puntos.
En España: REAL MADRID, 42 puntos.
En Francia: RHEIMS, 42 puntos.
En Alemania: PIRMASSENS, campeón de la Liga Surocciental; HAMBURGER, campeón de la Liga Norte, y BORUSSIA campeón de Berlín Occidental.

Los húngaros

LAJOS BAROTI, entrenador del seleccionado húngaro, incluyó sólo a 4 jugadores que estuvieron en el Mundial de Suiza, en 1954: Grosics, Boszik, Budai e Hidegkuti. Por el momento figuran en el plantel, del cual designará a los 22 titulares que irán a Suecia, los siguientes cracks:

Arqueros: Gyula Grosics y Ferenc Kovalik; defensas: Sandor Matral, Karoly Rajna, Oszkar Szigeti, Laszlo Sarost, Josef Boszik, Ferenc Szojka, Ferenc Sipos, Pal Varhidi, Pal Berendi y Antal Kotasz; delanteros: Karoly Sandor, Laszlo Budai, Lajos Csordas, Mihaly Vasas, Ferenc Machos, Nandor Hidegkuti, Mate Fenyvesi y Sandor Kenkel.

PARTIDOS DE PREPARACION

En el calendario de los encuentros amistosos que sostendrán los finalistas del mundial de fútbol de Suecia, aparecen, por ahora, los siguientes:

27 de abril: Grecia con Hungría, en Atenas; y Argentina con Uruguay, en Buenos Aires.
4 de mayo: Brasil con Paraguay, en Río de Janeiro.
7 de mayo: Suecia con Suiza, en Berna; Escocia con Hungría, en Glasgow; Brasil con Paraguay, en Sao Paulo, e Inglaterra con Portugal, en Glasgow.
11 de mayo: Yugoslavia con Inglaterra, en Belgrado.
14 de mayo: Austria con Irlanda del Norte.
18 de mayo: Rusia con Inglaterra en Moscú.
21 de mayo: Austria con Burnley, equipo de la Liga Inglesa.
31 de mayo: Irlanda del Norte con Brasil, en Belfast.

Será el "Benjamín"

DEPORTIVO La Serena será el "benjamín" de la competencia profesional de fútbol de 1958. Sus esfuerzos, que vienen de años, tuvieron por fin sus frutos. Los triunfos en el sector amateur, en el que se clasificó campeón dos veces consecutivas, alentaron su decisión a ingresar a la serie privilegiada. Esturo en la sala de espera que es la División de Ascenso, en dos temporadas, siendo su animador, junto a Universidad Católica y Santiago Morning. Aquél lo postergó en 1956. Y apenas por un punto. Casi ocurrió lo mismo al año siguiente, debiendo jugar un partido extra con los bohemios, para definir al campeón. Y ganó el ascenso, derrochando energías y entusiasmo ejemplar. Ahora, ya arriba, con magníficos antecedentes a cuestas, se perfila de nuevo como la atracción del campeonato. Sus repetidas victorias sobre los más empingorotados equipos profesionales, están señalando a La Serena un claro porvenir. Con muchas satisfacciones. Que servirán a sus dirigentes para seguir en la brecha. Y a los aficionados nortinos, para que templen sus nervios en las jornadas grandes que tendrá su equipo en La Portada. La responsabilidad de su actuación en primera de honor condujo a las autoridades serenenses a cumplir la dura empresa de formar un cuadro de peso, de envergadura, capaz de resistir la crudeza del torneo. Obtuvo los servicios de hombres experimentados como Arturo Farías, el ex crack albo; Rogelio Núñez, también de Colo Colo; los ex halves albicelestes Rojas y Aravena, y el paraguayo Berni. En el grabado, el team que proyecta presentar La Serena. Están de pie, de izquierda a derecha: Rojas, Farías, Fernández, Suárez, Núñez y Veliz; agachados, Ossandón, Marinovich, López, Verdejo y Berni.— (Foto de Oscar Quiroz Morgado)

CANTO DO RIO IRA A SOFIA EL PROXIMO MES

FRANKFURT, abril. — (UP). — La agencia de noticias de Alemania Oriental informó que el equipo brasileño de fútbol Canto do Rio realizará dos partidos en Sofía a principios del próximo mes de mayo.

Los brasileños jugarán contra la selección nacional búlgara el dos de mayo, y dos días después se enfrentarán al Club Zona del Ejército.

La información añadió que el equipo nacional búlgaro viajará a Brasil a mediados de mayo para efectuar dos partidos internacionales el 14 y el 18 del mismo mes, respectivamente.

A Brasil

JOE LOUIS, ex campeón mundial de todos los pesos, que según noticias que nos llegan desde Sao Paulo, sería contratado por la Federación Paulista de Boxeo, con el fin de que el famoso púgil de color prepare el equipo que representará a Brasil en el próximo Campeonato Sudamericano a efectuarse en Lima. Se ha encomendado la misión de cerrar con el ex Bombardero de Detroit las negociaciones relacionadas con su contratación, al dirigente de la Confederación Brasileña de Deportes, señor Sinclair Mora.

PARA QUE VAYA AL MUNDIAL.-

Por qué hay que ayudar al hockey

DESEAMOS hacer una breve historia del hockey sobre patines, deporte que poco a poco se ha ido adentrando en el público. Es así como hoy vemos a miles de niños practicando el patín y jugando con cualquier cosa al hockey. Si el niño lo practica, su buen éxito está asegurado para el futuro.

El hockey nació en la calle. Y en las plazas. Allá por el año 1940, un grupo de muchachos y dirigentes sin otro recurso que su entusiasmo, empezaron a realizar partidos en la Plaza Constitución. Comenzaron su práctica los clubes Dávila Baeza, Badminton, Nacional (Palestino), Estudiantil (UC), Enfield e Independiente (Colo Colo). Los espectadores fueron numerosos, que empezaron a aplaudir a muchos jugadores que hoy siguen en actividad. Tales como Tunzi, Spadaro, Bendeck, J. Rojas y otros, que se alejaron de este deporte, como Benito Díez, Mario Bravo, Boris Yopo, Miguel Castro, Mercado, E. Souris, Lacrempete, Piñeiro, Del Castillo y Fredy Sabaté, quien sigue firme formando hockistas en el Club Bata.

Al comienzo, se jugaba con discos, pero la llegada de Elías Reyes y Rafael Casalli, que venían de Europa, varió la modalidad, pues hubo que adaptarse a la pelota y a las canchas con cierres laterales y barandas. Unión Española construyó una especialmente para el juego de hockey. Todavía existe, pero es imposible de usar por los desperfectos, que no se han podido arreglar por carencia de fondos. En esta cancha se realizaron los torneos locales, nacionales e internacionales, entre los años 1945 y 1950. Y atrajo a otras figuras de este deporte, entre las que se pueden nombrar a los hermanos Finaltery, hermanos Pellegrini, Carlos Leal, Walter Bosman y Barreda.

Con buen material humano, canchas y numerosos aficionados, la Federación inició sus labores en el mejor de los augurios. Sus dirigentes Villarroel, Opazo, Taibo y Alarcón, entre otros, y desde hace seis años Carlos Mourgues, le dieron el impulso y los progresos experimentados hasta ahora.

Reglamentado el juego del hockey para su práctica en canchas nacionales, las actividades de la Federación se extendieron a los demás países vecinos. Por su iniciativa se fundó la Confederación Sudamericana, en 1953. Al año siguiente se realizó el primer torneo continental, en Sao Paulo y el 2.o en Santiago, en 1956. En ambos se clasificó campeón el equipo chileno. Halagado por estos triunfos, el 54 participó en el mundial de Barcelona, ocupando el 8.o lugar. Pero en el mundial de Milán, en 1955, avanzó hasta hacer suyo el 5.o puesto, siendo precedido por España, Italia Portugal y Suiza.

Este año corresponde cumplirse el 12.o torneo mundial, en Lisboa. La Federación se dispone a enviar un equipo, necesitando diez millones de pesos, para financiar el viaje. Portugal ha ofrecido dos millones y el resto es posible que se obtenga por erogaciones particulares y por los organismos que controlan el deporte nacional. Las gestiones cumplidas hasta hoy ante el Consejo Nacional de Deportes, están en suspenso, pues la dirigente máxima quedó de estudiar la petición, recalcando que vería con agrado la manera de ir en colaboración con el hockey. El Director del Departamento de Deportes no se opuso al viaje, manifestando que su reconocimiento a la labor cumplida por el hockey, tenía dispuesto una subvención cercana a los 3 millones, para la construcción de una cancha en Concepción.

Entretanto, la Federación ya ratificó su inscripción para el mundial de Portugal, confiando en que podrá obtener los fondos que tanto necesita para hacerse presente en el importante evento. Sabe que ha hecho méritos suficientes, con la nombradía internacional alcanzada por esta especialidad. Que también le ha permitido interesar a las Municipalidades de Valparaíso y Viña del Mar, que construyeron sendas canchas en los velódromos de Playa Ancha y Casa Bilbao. Otras canchas fueron construídas por la UC de Valparaíso, Bata de Peñaflor, Audax Italiano, José M. León Prado, Guadalupe, Estadio Recoleta, de la "U" en Quinta Normal, Ferrobadminton y Estadio Chile.

Otras de las iniciativas de la Federación, ha sido la instalación de Escuelas de hockey, tanto en Santiago como en provincias. Sus inversiones en la compra de materiales para estos planteles, llegando a quinientos mil pesos. El costo de las canchas es muy subido, calculándose actualmente en $ 2.480.000.—. Igual ocurre con el equipo de los jugadores, siendo de $ 67.750.— el del arquero y $ 29.150.— el de los demás integrantes del equipo.

PROXIMAS PELEAS DEL CAMPEON KID BASSEY

NUEVA YORK, BIPPA.— (Por avión). — El campeón mundial de peso pluma, Hogan Kid Bassey, de Nigeria, ha recibido dos propuestas para defender su título nuevamente en los Estados Unidos.

Bassey lo defendió victoriosamente en Los Angeles contra Ricardo Moreno. Su entrenador dijo en Nueva York que una de las proposiciones es para un encuentro con Davey Moore, (Kentucky), y la otra, con Paul Jorgenson, (Texas).

Estas luchas proporcionarán a Bassey 17.850 libras a más del 50 por ciento de la recaudación que se obtenga.

Baylon ganó por K. O. T. a Saelzer

Juan Baylón se impuso por K. O. T., en el último round al valdiviano Gustavo Saelzer, en el match que disputaron en el ring del Universitario, ante regular cantidad de espectadores que pagó por concepto de taquilla la suma de $ 270.500.

El match no gustó a la concurrencia. Sin embargo, hacia el final, cuando a fuerza de empuje y mejor estado físico, Baylón descontó ventajas y apuró al valdiviano, ese mismo público llegó a entusiasmarse, aplaudiendo entusiastamente al valiente pugilista nortino, que en las vueltas iniciales debió soportar intenso castigo.

Experiencia y savia nueva

Muy tranquilo Colo Colo en el torneo 1958

COLO COLO ya puede esperar tranquilo el comienzo del campeonato 1958. Es casi seguro que será uno de los que se meterá en la paja por el título. En el ataque no hay problemas. Con la inclusión de Juan Soto y ahora de Hernán Alvarez, le dio juventud, agilidad, savia nueva. Los dos van al área. No temen a nadie. Y los goles llegan solos. Al lado de ambos, como lo vimos frente a la "U" de Lima, los "veteranos" Hormazábal y Cremaschi. Ponen su parte, la experiencia, haciendo completa la faena de los "nuevos". Pero la complicación de los albos estará en la defensa, como lo estuvo en las fechas iniciales del torneo de 1957. Le hicieron muchos goles. Al igual que La Serena y la "U", que hicieron su valla en seis ocasiones. La solución no está en ubicar a Fluvio en el puesto de back central. NI incluir regularmente a Flinio Bustamante. Podría estar en la inclusión de otro crack que esté a la altura de un Farías, en sus buenos tiempos. Fallando la retaguardia, el trabajo de la ofensiva tiene que llegar a extremos. O sea, si el rival les hace 4 o 5 goles, Colo Colo tiene que hacerles 5 o 6. Un trabajo muy pesado, y que no podrá mantener a lo largo del campeonato que se avecina. Eso lo hacen solo los hungaros.

FUE UNA verdadera lástima que el público, en protesta por los precios, se privara de asistir al combate. Ese magnífico K. O. que el gran pugilista infligió a su rival, Santiago Mosca, ha pasado a la historia, en los recuerdos del boxeo chileno. Ante la potencia de la derecha, que más tarde asombraría a los norteamericanos, no cabía dureza posible, ni la diferencia de categoría (uno era liviano y el otro welter) influyó en lo más mínimo. Esta victoria hizo comprender al público que ya el escenario criollo le quedaba chico al campeón sudamericano... Los apuros económicos y los sacrificios hechos para llegar a ese sitial de figura extraordinaria, habían quedado atrás. Ahora Luis se podía dar el lujo de comprarle una casa a su madre, a la que quería entrañablemente, propiedad que adquirió en la Avenida Inglaterra.

FRESCA estaba aún en el recuerdo de los aficionados de Norteamérica, la sensacional campaña de Luis Angel Firpo, quien con su triunfo frente a Bill Brennan, se acercaba ya, de manera definitiva, hacia el gran Dempsey. Quienes dirigían el boxeo en el país del norte, se dieron cuenta pronto del arrojo que había prendido entre los hinchas por ver a ese gigante latinoamericano, que no respetaba a nadie sobre el ring... Por eso, cuando Tex Richard, el famoso empresario desaparecido, se impuso por gente que venía de Sudamérica, de la existencia de un liviano que pegaba con la violencia de un mediano, en poco tiempo se puso en contacto con Bersac, para una primera incursión en los rings americanos. Sería una campaña de prueba y habría que empezar de abajo, ya que allá el título de campeón sudamericano no tenía mucho significado...

(Continúa)

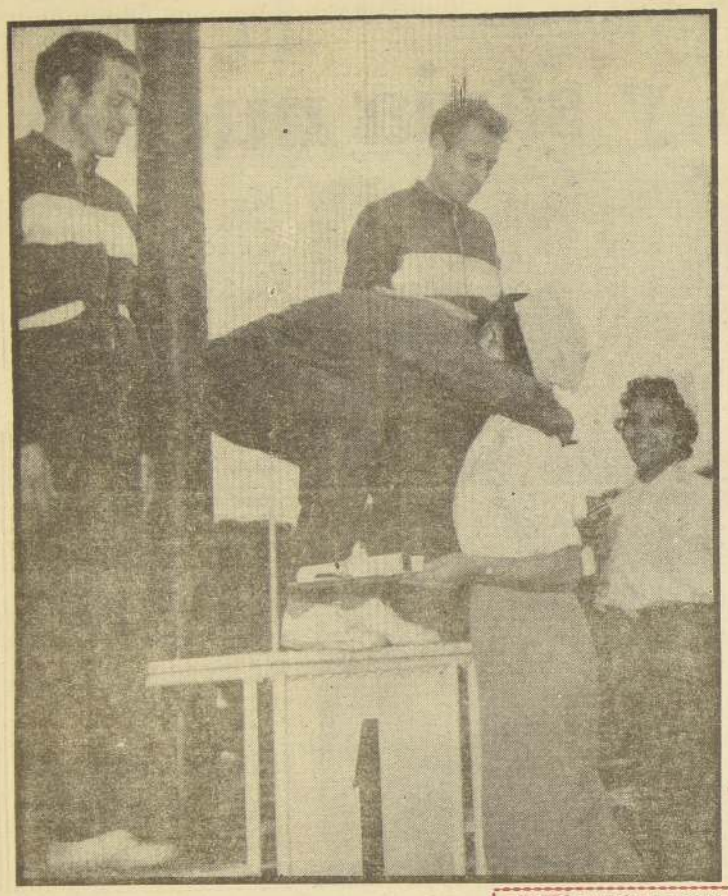
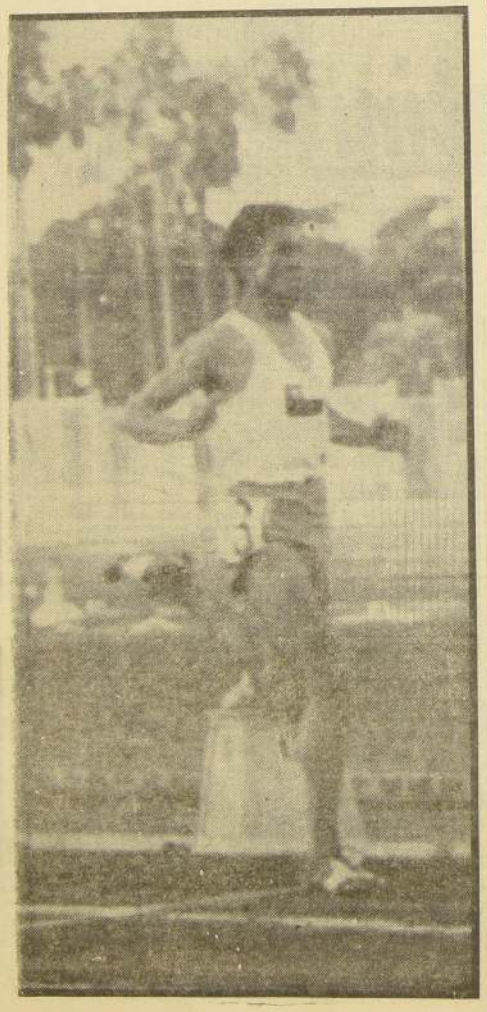
CUATRO vencedores aparecen en los grabados de este mosaico. Primeramente, arriba, a la izquierda, Ramón Sandoval abraza y besa a la joven que le hace entrega del premio como campeón y recordman sudamericano de los 1.500. Tiene a su lado a Balducci y Miori, de Argentina. Luego, a la derecha, Fermín Donozar, de Uruguay, campeón por tercera vez consecutiva del salto largo, gana la prueba con 7.24. En Sao Paulo triunfó con 7.51, y después, en Santiago, lo hizo con 7.23. Abajo, a la izquierda, Sandoval va solo adelante, en demanda de la meta. Finalmente, Gonsalve dos Santos, de Brasil, ganadora del salto largo, con 5.54 metros.