Fundado el 14 de Enero de 1917
AÑO XXX N.o 10.401

LA NACION

(EMPRESA PERIODISTICA "LA NACION", S. A.)

TIEMPO PARA SANTIAGO
HOY: Variable.

...N DE 16 PAGINAS

SANTIAGO DE CHILE, MARTES 28 DE MAYO DE 1946.

PRECIO EN TODO EL PAIS: UN PESO

...lin es padre de ...hija de J. Barry, ...firmó la Corte

...HARLES CHAPLIN

JOAN BARRY

...LYWOOD, 27 — (UP) ...Corte de Apelaciones del ... confirmó el fallo del ... inferior, en el senti... que Charles Chaplin es ... de la hija de la ac... ...Barry, así como la ... de que el actor con... ...con 75 dólares sema... para la mantención de ..., que actualmente tiene ... y medio de edad.

......so se está ventilando ... tribunales desde junio ... cuatro meses antes ...era la criatura, y es ... que continúe el liti...

...nal chileno ...gue sus ...s en Roma

...A, 27. (UP.) — El Car... ...Maria Caro recibió ... en la Clínica Sa... ...ista del Vicario Gene... ...los Jesuitas, De Boy... ...después, paseó en auto... por las afueras de Ro...

...tarde visitó a los es... ...tianos, huéspedes ...gio Latinoamericano, ...Cardenal Caro estu... ...1887 hasta 1891.

...ork recobró su ...alidad y se ha ...do de huelga

...YORK, 27 — (UP) — ... ha recobrado su nor... durante el fin de se... ...ocho millones de ... se han olvidado de ... ferroviaria.

...de casa forma ... largas filas en las ... que permanecieron ... y conversaban sobre la ... "calor" de ayer, cuan... termómetro alcanzó a 28 ...

... 40 mil personas fue... ... campos de juego de ... cerca de medio mi... ...ney Island; (58) mil ... el parque zoológico; ... jardín botánico y 65 ...rque de Asbury en ...sey. Otras permanecie... ...s hogares o visitaron ...ilidades.

...taña envió una ...Rumania sobre ...de Elecciones

...27.— (UP)— Un vo... ...ministerio de Relaciones ... declaró hoy que Gran ... enviado una nota a ... sobre los propuestos pla... ...elecciones y sobre la ... de los partidos de opo... ...cuales son descritos en ... "no satisfactorios". ...bien informada agre... ...nota, que será publica... ...días más, está rela... ...la falta de cumpli... ...parte de Rumania, de ... celebrar elecciones ... en mayo. Se tiene ... ahora ha suspendi...

RUSIA REARMARA A POLONIA Y LA AYUDARA FINANCIERAMENTE

LONDRES, 27.—(U. P.).—La Radio de Moscú declaró que Polonia y Rusia han llegado a un acuerdo completo sobre el nuevo programa soviético de ayuda financiera y económica, y citó comentarios polacos de que la demora anglo norteamericana para facilitar un empréstito a Polonia es una de las causas de los nuevos arreglos.

Dijo que Stanislav Szualbe, vicepresidente del Consejo Nacional polaco, había declarado que "las grandes manifestaciones de la ayuda soviética que estamos presenciando el actual año económico, confirman la necesidad que existe y los beneficios acerca de la cooperación económica más completa entre ambos países. La cooperación más estrecha asume mayor importancia para nosotros en relación con las dificultades que han surgido al tratar de establecer relaciones económicas con los países anglosajones, — como por ejemplo, al tratarse la cuestión del empréstito polaco con Estados Unidos. Las negociaciones concluidas incluyen un acuerdo mediante el cual Rusia suministrará armas y municiones a Polonia a base de créditos a largo plazo".

La Radio de Moscú añadió que "el Gobierno soviético está dispuesto a ayudar a mantener fuerte al Ejército polaco por medio de suministros de materiales hasta que la industria de armamentos polaca pueda encargarse de hacerlo".

Boleslav Bierut, presidente de Polonia, y siete miembros de su consejo de ministros, fueron a Moscú para negociar el convenio. El sábado en la noche fueron huéspedes de honor en un banquete ofrecido por Stalin, en el Kremlin.

La Radio de Moscú anunció que los polacos, además, recibirán suministros de oro y moneda para ayudar al Gobierno en su tarea de reconstrucción. Además, los rusos han prometido "una ayuda efectiva" respecto al suministro de alimentos.

La N.U. rechazó la proposición polaca sobre refugiados

LONDRES, 27 (UP).— La comisión especial de las NU para los refugiados y personas desplazadas rechazó hoy una proposición polaca de dar ayuda internacional a los repatriados después de su regreso a su país de origen.

La proposición insinuaba que el nuevo organismo internacional para refugiados diera a los repatriados durante corto tiempo ayuda material o financiera en el período inicial de su regreso. Se basaba en que semejante medida alentaría en grado máximo el retorno de los refugiados y personas desplazadas.

Los delegados contrarios a la proposición advirtieron que semejante método podría ser empleado como "soborno" para inducir a los refugiados a regresar a sus países de origen.

Josef Winiewicz, el principal delegado polaco, dijo que un total de dos millones de polacos ha sido repatriado hasta ahora.

Organización sanitaria mundial propuso Consejo Económico de la NU.

NUEVA YORK, 27 (UP).— En la segunda sesión el Consejo Económico y Social de las Naciones Unidas, se propuso la formación de una organización sanitarial mundial, a ser constituida en la conferencia internacional patrocinada por las Naciones Unidas, que comenzará el 19 del próximo mes.

El Consejo trató las recomendaciones que hará a la Conferencia basadas en el informe presentado por el comité preparatorio reunido en París en marzo pasado.

El doctor P. C. Chang, delegado chino, al recordar que su país y Brasil habían lanzado la idea de la organización sanitaria mundial, dijo que esperaba que las Naciones Unidas iniciarían una guerra contra los microbios y seguiría al enemigo dondequiera que fuese, sin consideración de límites internacionales.

El doctor G. B. Chisholm, representante canadiense, dijo que en vista de la utilización de aviones las naciones no se hallan ya aisladas contra la invasión de gérmenes.

Por lo menos dos delegados se mostraron de opinión contraria sobre el ingreso a la organización sanitaria de las naciones no miembros de la ONU. El doctor Joseph Hanc, de Checoeslovaquia, dijo que la conferencia debería considerar en su sesión próxima cómo podrían participar los no miembros, pero Alexandre Parodi de Francia, hizo notar que algunos Estados quedan excluídos ahora de la ONU, porque se niegan a aceptar sus principios o los han violado, "creo deberíamos dejar bien sentado que tales naciones no pueden participar siquiera en las fases técnicas de la organización de sanidad".

El doctor Alberto Arca Parra, del Perú, sugirió al Consejo se prepare el terreno para imponer el programa sanitario propuesto, especialmente en los países cuyo nivel de vida es bajo, y propuso que la organización promueva la adopción del seguro de salud.

Finalmente, Mr. John Winant dijo en nombre de Estados Unidos, que deseaba expresar su apoyo general al comité preparatorio, pero que creía que el Consejo debería dejar los detalles a la conferencia de sanidad.

PARTIO A EL CAIRO

El Rey Abdullah, de Transjordania

JERUSALEN, 27.— (Agence France Presse).— El Rey Abdullah, de Transjordania, y su sobrino, el Emir Ilah, Regente de Irak, partirán hoy a Amman, dirigiéndose a El Cairo por vía aérea.

Diamal Hussini, haciendo las veces de presidente del Comité Arabe, y Atmed Shoueiri, Director de la Oficina Arabe de Jerusalén, se dirigirán hoy a El Cairo, donde permanecerán durante la Conferencia de los reyes árabes.

ASUMIO EL MANDO

EL PRESIDENTE ROXAS.

MANILA, 28 (UP).— El general de brigada Manuel Roxas tomó hoy posesión de la Presidencia de las Filipinas, y en su discurso inaugural pidió a sus conterráneos que depositaran su fe en el entendimiento y camaradería que existe entre las Filipinas y Estados Unidos.

Rechazó de plano todo temor de designios imperialistas en Filipinas por parte de Estados Unidos, que debe dar a las islas su completa independencia el próximo 4 de julio.

Precedidos de una escolta de honor de un pelotón de caballería del Ejército de Estados Unidos, Roxas, el Presidente saliente Sergio Osmeña, y el alto comisionado de Estados Unidos en Filipinas Paul Mac-Nutt, desfilaron por las calles engalanadas de banderas hasta la plataforma, frente a las ruinas del palacio del Congreso Nacional, donde tuvo lugar la ceremonia de inauguración. Altos oficiales del Ejército y la Armada de Estados Unidos estuvieron presentes en la plataforma decorada con las banderas de Estados Unidos y Filipinas, donde las bandas militares ejecutaron los himnos nacional y norteamericano.

El nuevo Presidente filipino hizo un extenso elogio de Estados Unidos, y dijo: "Nuestros sentimientos hacia Estados Unidos no están reflejados por algunas voces discordantes que salen de nuestro medio". En presencia del alto comisionado norteamericano — uno de los más hábiles y desinteresados amigos de Filipinas — dijo que "Estados Unidos de Roosevelt y Truman es una tierra que amamos y respetamos".

Roxas dijo que son deseables las organizaciones internacionales pero cree que aún están en proceso de desarrollo, en consecuencia, declaró: "Creo que Filipinas debe fortalecer más sus lazos por ahora con Estados Unidos que con un organismo internacional mayor".

Expuso un amplio programa de reformas agrarias y obreras, pero advirtió que se actuará severamente con los que no acaten las leyes.

Misión paraguaya a transmión del mando partió a Bs. Aires

ASUNCION, 27. (Especial). Por el vapor de la carrera partió esta mañana para Buenos Aires la delegación del Paraguay a la transmisión del mando en la Argentina. La preside el Ministro de Interior y Justicia, general Amancio Pampliega, y la integran el presidente del Banco del Paraguay y Consejero de Estado, Dr. Carlos A. Pedretti, como Embajador; el Encargado de Negocios en la Argentina, señor Lorenzo Morinigo, y el Dr. Atilio Báez Ponce de León, como Ministros Plenipotenciarios; los señores Dr. Bruno Alfonso Campos y Dr. Darío Taboada, como Consejeros; el coronel Victoriano Benítez Vera y el capitán de navío señor Julián Sotomayor, como Adictos Militar y Naval, respectivamente.

Huelga de marineros en los grandes lagos

TORONTO 27.— (U. P.) — El presidente de la Unión Marítima canadiense, J. A. Sullivan, anunció anoche haber dado la orden de "paralización completa de todas las embarcaciones" de los Grandes Lagos servidas por marineros canadienses, a partir de mañana.

Sullivan dijo que se ha declarado la huelga porque al Gobierno "no le interesa si los marineros canadienses trabajan o no 48 horas semanales".

Dijo que las únicas compañías que no serán afectadas serán las que presenten una solicitud a la Oficina del Trabajo, para instituir el día de trabajo de ocho horas.

UNION SOCIAL CRISTIANA VENCIO EN ZONA AMERICANA DE ALEMANIA

FRANCFORT, 27.— (U. P.). — Según los escrutinios efectuados en todos los distritos, excepto Wuertemberg, la Unión Social Cristiana ha hecho pasar a segundo término en la lista electoral a los Social Demócratas, en las primeras elecciones generales celebradas en la zona norteamericana de ocupación.

Esos partidos que presentaron candidatos se repartieron casi por mitad los puestos. En el gran ducado de Hesse, los social-demócratas llevaron la delantera y aventajaron a la Unión Social Cristiana en la región de Wuertemberg y Baden, pero fueron arrollados por una abrumadora mayoría de votos de los derechistas en Baviera. Los comunistas obtuvieron con dificultad el tercer puesto.

El ochenta por ciento de las personas con derecho a voto acudió a las urnas. Se trata de la primera ocasión que han tenido en más de 13 años de acudir a una votación libre.

Con excepción de Wuertemberg donde el escrutinio se ha demorado, el siguiente es el resultado de los escrutinios: cristianos socialistas, 667,991; social-demócratas, 635,087; comunistas, 147,683; liberales demócratas, 102,584, y otros partidos, 74,060.

La agencia noticiosa alemana Dana, fiscalizada por los aliados, informó que en Francfort hubo de acudir la policía para restablecer el orden por haber irrumpido en los colegios electorales centenares de airados electores que manifestaron que las listas electorales habían sido adulteradas y se les había privado del derecho a voto. Fué ésta la única alteración del orden de que se ha informado.

...do las elecciones hasta el mes de agosto.

Las leyes electorales tampoco han sido dadas a conocer. Los seis partidos del Gobierno han formado un bloque electoral para participar en las elecciones en una sola lista.

Molotov condenó proposición americana de entregar tratados de paz a Naciones Unidas

Londres celebrará la victoria con grandes festejos

LONDRES, 27.— (U. P.)— El programa oficial de celebración de la victoria en Londres reveló hoy que los londinenses tendrían que pasar por 15 horas de desfiles, espectáculos aéreos y acuáticos, entretenimientos al aire libre y fuegos artificiales, el 8 de junio, en la primera gran fiesta pública desde la Coronación, hace nueve años.

Los londinenses ya están siendo puestos a tono con la despedida de una existencia de austeridad con los ejercicios aéreos diarios, con los ensayos de espléndidos carruajes de gala y con las pruebas experimentales del equipo mecanizado, junto con el creciente sentimiento de que el gran día no está ya más que a dos semanas de distancia.

Soldados de Estados Unidos, China, Francia, Bélgica, países europeos aliados, aliados del Medio Oriente y Sud América, y fuerzas imperiales marcharán en un desfile que demorará dos horas en pasar delante del Rey, la Reina y la familia real, que estarán en su entarimado de honor en Mall.

Los departamentos que dan sobre la vía que seguirán las tropas fueron arrendados hace un mes a precios fabulosos. A lo largo de la famosa calle Oxford, donde las ventanas permitirán presenciar el desfile, los cuartos con capacidad para diez personas se arrendaron en 100 libras por el día.

Como contraste con los aficionados a los desfiles, en la columna de avisos personales del "Times" apareció hoy este aviso: "Un caballero desea intercambiar un departamento en West-End por una tranquila casita en el campo, para los días de celebración de la Victoria".

El Mariscal Tito arribó ayer a Moscú

MOSCU 27.— (U. P.) — El Mariscal Tito, de Yugoeslavia, llegó hoy a esta capital, poco después de la partida del Presidente de Polonia, Bierut, y de Osubka Moravski.

LONDRES 27.— (U. P.)— La radio de Moscú anunció que Stalin y Molotov recibieron al Mariscal Tito y a su comitiva.

Byrnes y Molotov sonríen para el mundo durante la reciente Conferencia de París.

Procuran resolver el impasse de los Cuatro Grandes antes de la próxima reunión en París

PARIS, 27.—(U. P.).—Los suplentes de los Ministros de Relaciones Exteriores se reunieron hoy en un ambiente de pesimismo y procedieron a redactar una orden del día mediante la cual confían en solucionar el impasse en el cual se hallan las Cuatro Potencias, antes de que vuelvan a reunirse los Ministros el 15 de junio.

Hay pocas esperanzas de acuerdo en las cuestiones principales pero los suplentes se reunieron hoy en forma "cordial, esperanzada y eficaz", y explicaron los aspectos preliminares de los trabajos de paz. No examinaron los tratados o puntos en que hay discrepancias, sino solamente hicieron un resumen de los acuerdos y puntos de divergencia.

El informe de la comisión militar que investiga las zonas de Rumania e Italia será visto el próximo martes o miércoles, así como el informe de la comisión de delincuentes de guerra. La comisión militar citada informará sobre el mínimo de fuerzas que se necesitan en dichos países para proteger las líneas de comunicación con Austria, cuestión que constituyó uno de los puntos de discrepancia en la conferencia recientemente celebrada de Ministros de Relaciones Exteriores de los cuatro países.

Byrnes anunció primeramente que Estados Unidos estaba conforme con evacuar todas las fuerzas de Italia inmediatamente después de firmado el tratado de paz, pero cuando Molotov sostuvo que se precisaban en Rumania unos 100.000 soldados soviéticos para proteger las comunicaciones con Austria, Byrnes dijo que las fuerzas norteamericanas y británicas seguirían en Italia aún después de la firma del tratado. Se confía en que la comisión militar halle una fórmula para poder reducir los contingentes de las fuerzas militares en ambos países a un mínimo, con lo cual podrá prepararse el terreno para reducir igualmente las fuerzas de ocupación en Austria.

También figura en la orden del día el examen de los tratados bilaterales actualmente en vigor, y si dichos tratados deben continuar o ser anulados.

El jueves próximo los suplentes de los Ministros oirán el informe del delegado del Gobierno de Austria respecto a modificaciones de poca importancia en el trazado de la frontera austro-italiana, pero no estudiarán nuevamente la cuestión del Tirol meridional. Los Ministros llegaron a un acuerdo definitivo por el cual se incorpora el Tirol a Italia, y acordaron discutir solamente ligeras modificaciones de la frontera. A las 4 P. M. informarán ante la comisión los delegados de Italia respecto a la cuestión de la frontera franco-italiana.

LOS COMUNISTAS TRIUNFARON EN LAS ELECCIONES CHECOESLOVACAS

PRAGA, 27.— (U. P.).— (Por Leo S. Disher).— Según los resultados de los escrutinios obtenidos hasta hoy, el partido comunista checoslovaco ha ganado por amplio margen en las elecciones generales efectuadas ayer, pero no ha logrado obtener una mayoría decisiva en el Parlamento por lo cual tendrá que gobernar al país otro gabinete de coalición.

En las elecciones, que se celebraron normalmente, votaron más de siete millones de personas. Han sido las primeras elecciones efectuadas después de la guerra en este país.

Los partidos de Izquierda, incluídos comunistas social demócratas y el partido laborista eslovaco, han logrado en total más de la mitad de los votos. Los socialistas de derecha, populares católicos, demócratas eslovacos y partido libertario eslovaco, han logrado en conjunto poco menos de la mitad de los votos.

El partido comunista se presenta como preponderante en todo el país y ha obtenido el 46 por ciento de los votos en Bohemia, y el 34 por ciento en Moravia. En eslovaquia, el partido católico ha sido el preponderante y obtuvo un 61 por ciento de las cédulas y los comunistas el 30 por ciento.

He aquí el resultado general por provincias y partidos:

BOHEMIA. Comunistas, 1,341,836; socialistas, 898,250; popular, 800,107; social demócratas, 533,374.

MORAVIA. Comunistas, 663,832; popular, 530,813; socialistas, 400,667, y social demócratas, 322,307.

ESLOVAQUIA. Demócratas, 988,275; comunistas, 490,928; libertarios, 67,575, y laboristas, 49,893.

El Gobierno seguirá en el poder hasta el 15 de junio, fecha en que el Presidente Eduardo Benes dimitirá. El nuevo Parlamento elegirá el nuevo Presidente, que seguramente será Benes. Se intentará obtener el asentimiento de los partidos para formar un Gobierno de coalición, pero si no se logra, probablemente el Presidente encargará a los comunistas que formen el Gabinete.

Rechaza la moción de Byrnes de celebrar otra conferencia en París acerca del tratado de paz con Alemania

Denunció bloque anglo americano contra Rusia

MOSCU 27.— (U. P.)— (Por Meyer S. Handler).— El Ministro de Relaciones Exteriores de la Unión Soviética, V. M. Molotov, condenó hoy la proposición de Estados Unidos de referir el asunto de los tratados de paz a las Naciones Unidas.

En una entrevista que concedió a los redactores de "Izvestia" y "Pravda", se refirió severamente a lo ocurrido en la Conferencia de Ministros de Relaciones en París y acusó a Byrnes de emplear "medios de coacción, amenazas e intimidación contra la Unión Soviética. Hizo cargos a Estados Unidos y Gran Bretaña de haber organizado un bloque contra Rusia para "imponer su voluntad" y de haber iniciado una oficina antirrusa bajo la máscara de una ofensiva pacífista. Dijo que ningún Estado que tenga dignidad podría consentir tales maniobras.

Molotov censuró a los miembros del Congreso norteamericano acusándolos de ser heraldos de sus planes de engrandecimiento territorial y de incitar a nuevas guerras de agresión, olvidando con ligereza el catastrófico final de la Alemania imperialista. Agregó: "Empero, el porvenir no será dictado por esos caballeros".

CRITICO A GRAN BRETAÑA Y ESTADOS UNIDOS

Acusó también a Gran Bretaña y Estados Unidos de dominar a los países tanto grandes como pequeños mediante la ayuda económica, convirtiéndose en instrumentos de sus afanes capitalistas.

Molotov culpó a Gran Bretaña y Estados Unidos por el fracaso de la Conferencia de París y examinó punto por punto todos los asuntos examinados en la Conferencia en relación con los tratados de paz, el tratado de desarme por 25 años de Alemania las indemnizaciones de guerra de Italia, las colonias y Trieste y el Danubio.

Negó rotundamente la afirmación hecha por Byrnes de que Stalin se mostró conforme en principio con el tratado de 20 años de desarme de las cuatro potencias. Dijo que se trata de un complot anglo-norteamericano para dar a Gran Bretaña el dominio del Mediterráneo. Preguntó la razón por qué Estados Unidos desea tener bases en Islandia.

Molotov dijo que Byrnes propuso pasar a estudio de las Naciones Unidas la cuestión de los tratados de paz de Italia, Hungría, Rumania, Bulgaria y Finlandia, aunque se sabe que no concierne tal asunto a las Naciones, y añadió: "Es un intento más para romper el sistema de cooperación entre las tres grandes potencias y de emplear métodos de coacción, amenazas e intimidaciones contra Rusia".

RECHAZA NUEVA CONFERENCIA

El Ministro de Redaciones dijo que se opone al propósito de Byrnes de celebrar una nueva Conferencia en París en noviembre para tratar del tratado de paz con Alemania, porque no se ha redactado aún las líneas genrales de dicho tratado y no existe un gobierno alemán con el cual negociar tal tratado.

Expresó que es difícil tratar una línea divisoria entre las tendencias de expansión y las necesidades defensivas y añadió: "¿Qué necesidades defensivas de Estados Unidos le exigen a tener bases en Islandia?".

Respecto de las ex colonias

(PASA A LA PAG 6)

PERNOCTO EN MENDOZA LA EMBAJADA CHILENA A TRANSMISION DEL MANDO

MENDOZA, 27.—(U. P.).—Llegó a esta ciudad, de paso para Buenos Aires, la Embajada chilena que viene a la transmisión del mando. Mañana continuará viaje a la capital argentina.

BUENOS AIRES, 27.—(U. P.). — Hoy partieron a Mendoza a esperar al Canciller chileno Fernández y comitiva, el Consejero de la Embajada de Chile, señor Fernando Orrego; Comodoro L. E. Brizuela; el coronel Julio Largos, el capitán de fragata Domingo Arambarri, y otros funcionarios de la Cancillería.

La Delegación chilena llega mañana en la noche a la Estación Retiro.

El Subcomité de la Situación de la Mujer, de la Comisión de Derechos Humanos, que sesiona en Nueva York, ha aprobado recientemente interesantes resoluciones acerca de algunos problemas de su especialidad. En el grabado aparecen delegadas de diversos países en plena sesión: De izquierda a derecha, las representantes de la India, China, Polonia, Líbano, Costa Rica, Francia y Dinamarca.

DE TURNO
FARMACIA IBERIA
DESDE EL 25 AL 31 DE MAYO
...RAN SURTIDO EN PENICILINA EN TODAS SUS FORMAS
...ción esmerada en el despacho de recetas.
ESTADO 101 ESQUINA MONEDA
TELEFONO 83187

NO OLVIDE ESTA FECHA
JUNIO
2
DOMINGO
SORTEO
POLLA

AVISOS ECONOMICOS CLASIFICADOS

BUENAS RESIDENCIAS EN PROVIDENCIA

$ 700.000.— INMEDIATO SALVADOR Y JULIO PRADO. 2 casas independientes, terminaciones de todo lujo; losas de concreto, red de calefacción; baños con azulejos Sub terráneo y garage. Cada casa con recibos, 3 dormitorios, 2 baños; dependencias y servicio. Jardín, patio y garage. Parquets. Los altos rentan: $ 2.500. Los bajos están desocupados. Deudas: $ 320.000 Caja Hipotecaria. $ 230.000 particular, al 6 o|o y $ 90.000 más particular.

800.000.— EN EL PARQUE LYON. CHALET EN 2 PISOS aislado, bien tenido, construcción sólida. 762 m2. de terreno. Amplios recibos con chimenea, escritorio, y 5 dormitorios, 2 baños instalados, W.C visitas, dependencias y amplio servicio. Jardín con árboles frutales. Garage con piezas para chauffeur. Deuda: $ 90.000 Caja Fuerzas Armadas. Pago convencional.

800.000.— EN CALLE AMAPOLAS. CHALET EN 2 PISOS Parquets y calefacción central. Hall, living con chimenea, comedor, y 4 dormitorios, 2 baños completos y W.C visitas, dependencias con muebles americanos Garage. Facilidades de pago.

800.000.— EN EL GOLF. CHALET GEORGIAN, CONstrucción sólida, calefacción central y parquets, losas de concreto. Jardín. Amplios recibos, escritorio, 4 dormitorios con closets, 2 baños, dependencias y servicio. Garage. Terrazas. Deuda: $ 100.000 Banco Edwards. Pago convencional.

840.000.— EN AVENIDA PRESIDENTE ERRAZURIZ. CHALET de lujo, estilo Georgian rodeado de 500 m2. de terreno. Amplios recibos, 4 dormitorios, 3 baños, dependencias y servicio. Patio. Deuda: $ 220.000. Largo plazo.

850.000.— INMEDIATO SANTA ELVIRA Y ROMAN DIAZ. Chalet Georgian, recién terminado; losas de concreto. Calefacción eléctrica y parquets en toda la casa. Recibos, escritorio, 4 dormitorios, 2 baños completos y W.C visitas; dependencias y amplio servicio. Jardín, patio y garage.

850.000.—EN AVENIDA SUECIA. CHALET EN 2 PISOS estilo californiano, aislado, rodeado de 1.000 m2. de jardín. Hall, living, gran comedor, escritorio, 10 dormitorios 4 baños instalados, dependencias y 3 piezas y baño servicio. Arboles frutales. Garage. 480 m2. edificados. Pago convencional.

1.000.000.— EN CRISTOBAL COLON. BUNGALOW MOderno, aislado, rodeado de 10.000 m2. de jardín plantado con toda clase de árboles frutales. Amplios recibos, escritorio, 3 dormitorios con closets, baño completo; dependencias y servicio. Garage. Gallinero para 600 gallinas. Permutaría por chalet o bungalow en Los Leones. Forma de pago: Mitad al contado.

1.100.000.—EN EL GOLF. MAGNIFICO CHALET EN 2 pisos, moderno, losas de concreto, calefacción central instalada, parquets. 1.000 m2. de jardín con árboles frutales y de sombra. Hall, living con chimenea, comedor, escritorio, 5 dormitorios con closets, 3 baños completos de lujo instalados, W.C visitas; dependencias y servicio. Terrazas. Garage. Deuda: $ 160.000.

1.200.000.— EN AVENIDA BILBAO. GRAN CHALET EN 2 pisos, aislado. Calefacción central; pisos de parquets, construcción asísmica. Primer Piso: Amplios recibos, escritorio, W.C visitas, dependencias y servicio. Jardín con narrón y árboles frutales. Terrazas. Segundo Piso: 6 dormitorios con closets, 2 baños instalados, dormitorio servicio. Deuda: $ 120.000 Caja EE. PP. y PP. Pago convencional.

1.200.000.— EN AVENIDA LAS LILAS. CHALET GEORgian en 3 pisos, aislado. Calefacción central y parquets vebra concreto. Distribución: Primer Piso: Living con chimenea, comedor, W.C visitas, dependencias y servicio. Jardín con piscina de 11 x 7 metros. Garage. Segundo Piso: Hall, 4 dormitorios con closets, 2 baños instalados, cortinas instaladas. Tercer Piso: Living con bar amoblado, dormitorio y baño instalado. Deuda: 320.000 Caja Hipotecaria. Pago convencional.

1.200.000.— EN EL GOLF. ESPLENDIDO BUNGALOW moderno, aislado. Calefacción central y servicio de Agua caliente Pisos de parquets de roble americano. Gran living de 48 m2., comedor con terrazas, 4 dormitorios con closets. 2 baños de lujo instalados, amplia cocina con muebles, despensa en subterráneo grande. 2 dormitorios de empleadas en altos, baño instalado. El bungalow esta totalmente rodeado de jardín. Garage. 900 m2. de terreno. Deuda: $ 100.000 Caja EE. PP. Forma de pago: Con $ 600.000 al contado, saldo facilidades

1.500.000.— EN AVENIDA BILBAO. CHALET MODERNO, estilo californiano, rodeado de 1.250 m2., con 450 m2. edificados, construcción sólida de concreto. Distribución: Primer Piso: Hall, 2 amplios living, uno con chimenea, comedor, escritorio, 3 dormitorios, W.C visitas dependencias y amplio servicio. Jardín con árboles frutales y de sombra (parque). Garage con departamento para chauffeur. Segundo Piso: 6 dormitorios con closets, 2 baños instalados de lujo. Calefacción central. Deuda: $ 200.000. Caja EE. PP. y PP. $ 900.000. Caja Ahrarria.

1.500.000 — EN AVENIDA LA CONCEPCION. CHALET moderno estilo español rodeado de 1.800 m2. de jardín con árboles frutales. Patio azulejos españoles, 3 imágenes en los muros. Piso bajo de mármol; calefacción central. Subterráneo con la cocina y carbonera. Persianas de acero. Amplias terrazas. Piscina. Gallineros de fierro. Distribución: Primer Piso: Hall, living con chimenea, salón comedor, escritorio, W.C visitas, cocina, 3 dormitorios de empleada y baño. Garage con departamento para chauffeur. Biblioteca. Segundo Piso: Hall, 6 dormitorios con closets, 3 baños completos de lujo y medio baño mas. Deuda: $ 70.000. Banco Hipotecario. Forma de pago: Convencional.

1.700.000.— EN LA AVENIDA APOQUINDO. CHALET estilo francés, con terminaciones de lujo, 400 m2. edificados. Calefacción central. Parquets sobre losas de concreto. Distribución: Primer Piso: Hall, living con chimenea, salón, comedor, escritorio, W.C visitas, cocina instalada, repostero, dormitorio y baño. Segundo Piso: Pérgola, garage Subterráneo. Bajo: 4 dormitorios con amplios closets, 2 salas completas de gran lujo, y baño de calón.

2.500.000.— EN EL GOLF. GRAN RESIDENCIA de lujo en un piso y mansarda, 800 m2. edificados. Calefacción central y parquets, losas de concreto. Distribución: Hall, living de 48 m2., comedor iguales dimensiones, salón de juego, escritorio con bar, 7 buenos dormitorios con closets, las de baño completas, amplias dependencias para servicio de 4 dormitorios y baño completo. Servicio. Amplio y garage con departamento para chauffeur.

CARLOS OSSANDON
Nueva York 2

INDICE DE AVISOS ECONOMICOS CLASIFICADOS

1.—Alhajas, monedas y antigüedades.
2.—Automóviles, camiones y vehículos.
3.—Neumáticos, accesorios y garages.
4.—Arriendos buscados.
5.—Arriendos ofrecidos.
—Casas, chalets.
—Locales y oficinas.
—Departamentos y piezas.
6.—Abarrotes, comestibles y frutas.
7.—Arboles y plantas.
8.—Armas, caza y pesca.
9.—Artículos de escritorio, librerías, imprenta.
10.—Aves y animales.
11.—Belleza y peluquería.
12.—Compras y ventas varias.
13.—Deportes, turismo y veraneo.
14.—Diversos.
15.—Educación.
16.—Fotografía, cine y útiles científicos.
17.—Ocupaciones buscadas.
—Empleados.
—Profesionales.
—Operarios.
—Domésticos.
18.—Ocupaciones ofrecidas.
—Empleados.
—Profesionales.
—Operarios.
19.—Residencias, hoteles, restaurantes.
20.—Materiales de construcción.
21.—Metales y minerales.
22.—Motores, maquinarias y artículos eléctricos.
23.—Máquinas de escribir y coser.
24.—Muebles, menajes y artículos sanitarios.
25.—Modas e interés para el hogar.
26.—Mudanzas y transportes.
27.—Negocios e instalaciones.
—Compra y venta.
28.—Objetos y animales perdidos.
29.—Personas buscadas.
30.—Préstamos, acciones y bonos.
31.—Productos medicinales.
32.—Propiedades compran.
—Quintas y sitios.
—Casas y chalets.
—Parcelas, chacras y fundos.
33.—Propiedades venden.
34.—Propuestas públicas y particulares.
35.—Radios e instrumentos de música.
36.—Remates voluntarios.
37.—Notificaciones y citaciones.
38.—Sastrería e indumentarias.
39.—Talleres y compostura.
40.—Judiciales.

NUEVAS DEMOLICIONES
30.000 tejas coloniales; 500 planchas zinc, canales, bajadas, descargas, puertas, mamparas; pino, roble, tablas piso; cielo; tapa; sanitarios.
Moneda Nos. 707 y 856

1.—Alhajas, moneds y antigüedades.

¡¡¡CASA REAL!!! ORO, JOYAS, BRILlantes, fantasías, compraventa. Composturas transformaciones. Compañía 1025, frente Teatro Real. Fono 63885 31 My

ORO, JOYAS BRILLANTES, PLATino, plata, monedas antiguas, compramos; supero cualquier oferta. Bandera 86. 31 My.

NOVIOS: ARGOLLAS ORO 14 Y 18 kilates, macizas, grabados desde 200 pesos par. San Diego 780 Relojería Sportman 31 My

COMPRO BRILLANTES JOYAS PRECios insuperables. Kardonsky. Estado 384 31 My

COMPRO ORO Y PLATA. PAGO BUEnos precios. Alameda 846. 9 Jn

BOLETOS, JOYAS, BRILLANTES, PLAtino, oro, plata, compramos. Superamos cualquiera oferta. Huérfanos 1121 31 My

¡¡NOVIOS!! PARA ARGOLLAS, FAbrica Sostin. Nueva York 66. 31 My

BRILLANTES, JOYAS, BOLEtos, vendo y compro. Supero cualquier oferta. Ahumada 58, esquina Nueva York. 31 My

2.—Automóviles, camiones y vehículos

PIEZA AMOBLADA. VICTORINO LASTarria 125.

TERNOS ABRIGOS
SASTRERIA DRINBERG BANDERA 644
SASTRERIA ARGENTINA San PABLO 1279
10 MESES PLAZO

ALAMBRE CANERIA METAL DESPLEGADO
S. SACK
San PABLO 1179
MORANDE 817

VENDO LOTE BICICLETAS, POBLAción Manuel Montt, 2 Norte, N.o 782.

FORD 30, DOS ASIENTOS, COMPRO. Teléfono 85990.

CAMION FORD 1942, PERFECTAS condiciones, con 7 neumáticos, nuevos vende. Nataniel 155.

1.900 FLAMANTISIMA BICICLETA, niño, Andrés Bello 514. Peluquería.

VENDO PACKARD AÑO 1939, SEIS cilindros. Avenida Italia 1029.

VENDO BICICLETA NIÑO Y NIÑA, Iarrázaval 2064.

BAMBILOLA
Hará felices a sus niños ofreciéndole en su novedosa exposición los más lindos regalos Surtido de abrigoitos de nutria, desde $ 900; calzones de goma norteamericanos $ 20.— No olvide:
"BAMBILOLA", EL PARAISO DE LOS NIÑOS
MONEDA 811, CASI ESQUINA DE SAN ANTONIO

4.—Arriendos buscados.

ARRENDATARIA, MUY CUMPLIDOra en sus pagos, necesita urgentemente arrendar una habitación que no valga más de setenta pesos mensuales. Ofrecer a Zulema Román, Ecuador 5524. 30 My.

ADMINISTRAMOS PROPIEDADES. ANticipamos rentas. Caja Propietarios 5 En.-47

5.—Arriendos ofrecidos.

SE ARRIENDA UNA PIEZA A PERsona sola, con pensión. Coquimbo 391. mayo 30

850, DEPARTAMENTO DORMITORIO baño independiente. Fono 47034.

PIEZA AMOBLADA, BALCON. CHIlié 1211.

OCASION, BICICLETAS CON MOTOR Speed, perfecto estado, vendo. Importadora. Mac Iver 293. 31 Mye

SE ARRIENDAN TRES CASAS RECién terminadas, altos. Tratar: Sazié 2960.

PIEZA ARRIENDASE, CALEFACCION, agua caliente Lira 11.

ARRIENDO PIEZA CALLE, BELLAvista 515.

ADMINISTRAMOS PROPIEDADES ANticipamos rentas. Caja Propietarios 5 En .-47

ARRIENDO CASA NUEVA: LIVING, comedor, cuatro dormitorios, baños, cocina, dormitorio y baño empleada. En Beauchef 849. Precio: $ 2.500. 26 Mye

7.—Arboles y plantas

ARBOLES FORESTALES, PLANTAS para jardines, maceteros, greda, tierra, hojas de litré, ofrece Criadero Corrial. Alameda esquina Arturo Prat. 31 My

8.—Armas, caza y pesca

ARMAS COMPRO OCASION, SAN Diego 59.

9.—Artículos de escritorio, librerías, imprenta

PLUMAS FUENTE, ENCENDEDORES, lápices, arreglo. Galería Alessandri 30 31 My

14.—Diversos

ADMINISTRAMOS PROPIEDADES. ANticipamos rentas. Caja Propietarios 5 En .-47

¡¡COMPRAMOS!!! DENTADURAS Dientes sueltos, usados. Bandera 86 31 My

15.—Educación

ACREDITADO INSTITUTO TECNICO Santo Domingo 1307, esquina Teatinos. Cursos completos: Comercio, Dactilografía, Telegrafía, Corte-Confección, Peluquería. Solicite prospecto. 6 Jn.

Dr. Saavedra
GALVEZ N.o 178
FONO 66811

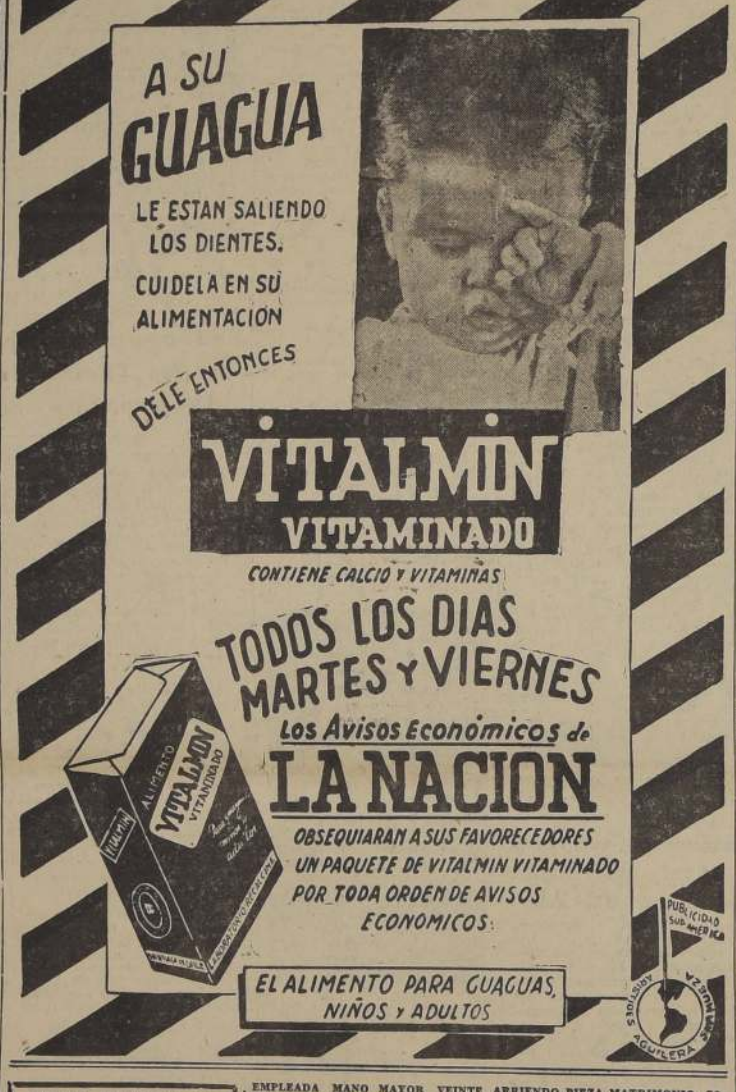

CURSO PRACTICO DE AVICULTURA
Primera clase sábado 1.o de junio. Sección Api-Avicultura Quinta Normal. — Teléfono: 91868. Casilla 1574.

PRIMERA SEMANA JUNIO EMPIEzan nuevos cursos breves Contadores Generales, Auxiliares Comercio, Taquígrafos, Dactilógrafos.— Instituto Comercial Mixto "Alfredo Torrealba", Huérfanos 1734. 6 Jun

ACREDITADO INSTITUTO TECNICO Santo Domingo 1307, esquina Teatinos. Cursos completos: Comercio, actilografía, Telegrafía, Corte-Confección. Peluquería. Solicite prospecto.

¡¡OJO!! ESCUELAS POLITECNICAS profesionales "Díaz-Gascogne" Primeras, únicas su clase en Chile. Reconocidas oficialmente Supremo Gobierno. Pida prospectos. Fijarse: Santo Domingo 670. 31 My.

CURSOS CORTE CONFECCION, diurnas, nocturnas. Enseñanza rápida, perfecta, garantida. Profesora especialista Confección trajes primer mes. Solicite prospectos. "Academia Fénix", Santo Domingo 1030, (Cerca Puente). 30 My.

EL BAZAR EL CABALLO
Se trasladó a su espléndido local:
SAN PABLO 3132
Ofrece: Mantas Castilla; ropa para obreros; calzado; muebles, otros artículos.

CURSOS RAPIDOS. PREPARACION Comercial: Oficinistas, contabilidad, taquigrafía, aritmética, redacción, escritura a máquina. Solicite prospectos. Instituto de Contabilidad. Fundado 1922. Santo Domingo 1030.— (Cerca Puente). 8 Jun

ESCUELA CHILE DE TELEGRAFIA eléctrica, con ventiocho años de existencia, ofrece a la juventud de ambos sexos los cursos (diurnos y nocturnos) de Telegrafía, Radiotelegrafía y Dactilografía. Matrícula abierta. Bascuñán Guerrero 260. 30 Mye

17.—Ocupaciones buscadas

ME OFREZCO COMO ENFERMEROpracticante. Buenas recomendaciones Teléfono 84386.— Catalán.

18.—Ocupaciones ofrecidas

MUCHACHO, REPARTIR DULCES. Necesito. Rogelio Uzarte 1446. 29 My.

DOS AYUDANTES GASFITER NECEsito. Lira 841. 28 Mye

DESABOYADOR Y MECANICO PAautomóvil necesito. Mapocho 1472. 28 Mye

EMPLEADA MANO MAYOR VEINTE años, sueldo 400, tres personas, Triana 865, Providencia, cerca de José Manuel Infante.

NECESITO AYUDANTAS PANTALONEras, embolsilladoras, rematadoras. Avenida La Paz 687.

FAMILIA FRANCESA NECESITA URgente empleada sepa cocinar. Sueldo: $ 500. Se exige libreta y buenas recomendaciones, sin niños. Teléfono 51833.

NECESITO COSTURERAS POLERAS. Trabajo afuera. Lo Encalada 415 (Ñuñoa).

200, TARDE, COLEGIO NINITA 10-12 años, familia sin niños. Chacabuco 95.

MUCHACHOS 16 AÑOS, RECOMENDAdos, para aseo, necesito. Mac Iver 232.

EMPLEADA NECESITA MATRIMOnio extranjero, Lira 11. 27

COCINERA NECESITO. TRATAR: Riquelme 70.

EMPLEADA ATENDER CERVECERIA. $ 350, piezas, comida. Gran Avenida 2586.

NECESITO EMPLEADA DE PIEZAS Y aseo. Puede ser muchacha joven con recomendaciones, o puede ser señora mayor, con puertas adentro. Tratar de 2 1|2 a 5, en Moneda 1456. 29 Mye

19.—Residencias, hoteles, restaurantes

FAMILIA OFRECE PIEZA, PENSION. Huérfanos 1394.

DEMOLICION
Avenida Presidente Bulnes 255 al llegar a Eleuterio Ramírez.
Regalamos bolones, pino 4 x 6, 3 x 8, 3 x 10, 4 x 12 hasta 9 metros; puertas interiores; rieles, suples, álamos, tablas; balaustradas, fierro, platino, ángulo; cortinas metálicas.

ARRIENDO PIEZA MATRIMONIO, COmida familia. Santo Domingo 1480 PIEZA CALLE PENSION, TELEFONO. Grajales 1898.

450, PENSION PIEZA, BLANCO ENcalada 2718.

FAMILIA ARRIENDA PIEZA, PENsión, s|m. Herrera 545.

PRECIOS REBAJADOS, PIEZAS PENsión. Alameda 2097.

BUENAS PIEZAS CON PENSION, PERsonas. Catedral 1778.

ARRIENDO REGIAS PIEZAS A PERsonas solas o matrimonios. Buena pensión. Castro 214. 29 Mye

20.—Materiales de construcción

GRAN LIQUIDACION DE BALDOSAS, puestas a domicilio Se ejecutan trabajos de embaldosados. San Pablo 3758. Fono 52427. 7 Jun

PARA SANITARIOS FERRETERIA "GRAN BRETAÑA"
Av. MATTA 1072 al 1082
FONO 51760

ESPEJUELOS F. ESTUCOS Calidad garantida. Minas propias. Antigua Fábrica. Av. V. Mackenna 1958. Teléfono 51662. 11 Jn.

FIERRO GALVANIZADO LISO. SACK. 31 My.

S. SACK, BARRACA FIERRO. SAN Pablo 1179. Morandé 817. Precios bajos. 31 My

FIERRO ACANALADO, GALVANIZado. Sack. 31 My

FIERRO REDONDO, PARA CONStrucciones Sack. 31 My

PINTURA, PASTA SACK. 31 My

PUERTAS, VENTANAS STANDARD "Fénix". Santo Domingo N.o 1158 Teléfono 85555: Parquets, maderas laboradas. Depósito N.o 2, San Diego 1896. 14 Jl.

GUILLOTINA DE 50 A 60 CENTIMEtros de luz y tipo cuerpo 10, usados, en buen estado, compro. Ofertas: González, Castro 97, teléfono 63064.

S. SACK
FIERRO NACIONAL
REDONDO CUADRADO PLANO
S. PABLO 1179
MORANDE 817

22.—Motores, maquinarias y artículos eléctricos

VENDO MOTOR "ASEA" S. K. F., 3 caballos. Las Heras 1602. 30 My.

24.—Muebles, menajes y artículos sanitarios

¡OCASION!! VENDO AMOBLADOS: dormitorio, comedor, hall, muebles sueltos. Delicias 2456. 8 Jn

¡¡¡SOMMIERES!!!! "COLCHOnería Francesa" Refacciona colchones domicilio, San Diego 9, Teléfono 86259. 23 Jun

MUEBLES 25 MESES PLAZO. CONnie.— Serrano 283 12 Jun

ZINC ACANALADO PARA TECHO
Es inútil que recorra Santiago o Chile entero. No pierda su tiempo. Vaya a la segura donde El Rey del Zinc.
BASCUNAN 943.

MUEBLES COMEDOR, COCINA 4 platos, lavaplatos, ropero, cómoda. Radio, varios otros muebles. Véndese. San Diego 1069. 31 My

25.—Modes e interés para el hogar

¡¡PARA SUS FIESTAS!! Arriende sus servicios antiguos "Casa Acevedo". Santo Domingo 585, fono 30904. 28 My

¡¡¡PIELES!!! CONFECCIONES HEchuras. Transformaciones. Trabajo perfecto. Precios módicos. "El Canadá". Merced 801 8 Jun

COMPRO
Muebles, menajes completos, porcelanas, cristales, máquinas de coser; radios y boletos de empeño.
FONO 48155

27.—Negocios e instalaciones

$ 38.000. VENDO PEQUEÑA FABRIca, dulces chilenos, con repartos. Bascuñán Guerrero 301. 2 Ju.

VENDO DOS ALMACENES, TRATAR: San Luis N.o 1579, por Independencia.

85.000 GRAN BOTILLERIA, ESPLENdida situación, casa grande. San Pablo 2345.

VENDO ALMACEN CON CASA HABITACIÓN. San Diego 79-A.

VENDO ZAPATERIA CON ANEXO TAller obrero. Tratar: Av. Blanco Encalada 2729.

SE ARRIENDA
DEPARTAMENTO AMOBLADO DE DOS PIEZAS, CON BAÑO EXCLUSIVO Y GARAGE.
Seminario 375

30.—Préstamos, acciones y bonos

INDUSTRIA UNICA, TRIPLICA CAPital invertido mensual. Necesita socio, 50 a 100.000. Correo San Miguel, Carnet 42420. 29 My.

ADMINISTRAMOS PROPIEDADES. ANticipamos rentas. Caja Propietarios 5 En -47

$ 30.000, $ 40.000, $ 50.000, $ 70.000, $ 150.000 Partidas listas, hipotecas, presentando títulos negocios rápidos.— Ramón del Río, Bandera 352. 26 Mye

31.—Productos medicinales

ROT. EL MEJOR DESMANCHADOR En venta sólo en farmacias. Muestras gratis en Farmacia Troncoso. Agustinas esquina Teatinos. 31 My.

32.—Propiedades compran

ADMINISTRAMOS PROPIEDADES ANticipamos rentas. Caja Propietarios 5 En -47

33.—Propiedades venden

ADMINISTRAMOS PROPIEDADES. ANticipamos rentas. Caja Propietarios. 5 En.-47

34.—Propuestas públicas y particulares

DIRECCION GENERAL DE OBRAS Públicas, Departamento de Hidráulica, e pide propuestas públicas para la ejecución de las obras de alcantarillado, de Curacautín, las que se abrirán el 3 de junio, a las 16 horas. Bases y demás antecedentes en la Oficina de Partes, Santiago, 20 de mayo de 1946.—El Director del Departamento. 29 My

0301 A., entre Avenida Seminario y Condell. Fono 44420. Facilidades pago 31 My

35.—Radios e instrumentos de música

COMPRO RADIOS. TAMBIEN EMPEñados. Urgente. General Jofré 189. 83078 31 Mye

RADIOS R. C. A. Y DISCOS VICTOR "Francisco Figueras y Cía., Santa Isabel 0301 A., entre Avenida Seminario y Condell. Fono 44420. Facilidades pago. 31 Mye

37.—Notificaciones y citaciones

HABIENDOSE DESTRUIDO EL TITUlo por 20 acciones preferidas de la Empresa Periodística "La Nación" S. A., pertenecientes a la "London General Press", damos el presente aviso de conformidad a los Estatutos de esta Sociedad.— El Gerente. 7 Jun

ACCIONES. SE PARTICIPA A LOS accionistas de Casa España Republicana S. A., el ofrecimiento de venta de 919 acciones de dicha Sociedad, de propiedad del Centro Rep. Español, por si desean adquirirlas. Precio mínimo, $ 100 c|u.—El Gerente 30 My

FARMACIA DE TURNO
PERMANENTE HASTA LA UNA DE LA MADRUGADA
Andrade
DELICIAS 2902 - FONO 92340

AGENCIAS DE "LA NACION"
PARA LA RECEPCION DE AVISOS ECONOMICOS
CIGARRERIA "EL ...", SAN DIEGO ..., Teléfono ...
FERIA MATADERO ...
PORTAL EDWARDS ...
CIGARRERIA ...
SAN PABLO ...
PELUQUERIA ...
MAPOCHO ...
PROVIDENCIA ...
PASTELERIA ...
IRARRAZAVAL ...
frente Teatro ...
ROBERTO ...
MAULE ...
PELUQUERIA ...
RECOLETA ...
LAVANDERIA ...
DOMINICA ...
LAVANDERIA ...
INDEPENDENCIA ...
ALMACEN DE ...
HUMBERTO ...
SAN PABLO ...

TITULO EXTRAVIADO.— ... se extravió el Título N.o ... 25 acciones, de la Sociedad ... Pizarreño S. A., perteneciente a la señorita Nora Pizarro ... da nulo y sin valor, por ... de el aviso correspondiente. ... go, 23 de mayo de 1946.—E...

EN SANTIAGO, a 27 de ... 1946, siendo las 10 horas, ... cia del Inspector del Tra... Nicómedes Pacheco ... ró el Sindicato Profesional ... pleados y Obreros de la ... va de Consumo de Empleados ... ticulares Ltda. El Directorio ... rio quedó constituido en la ... te forma: Presidente, ... Rosa Leiva; Secretario, ... cez Muñoz; Tesorero, ... telier; Directores: ... Carvajal. Se dan estos ... formidad con el Art. 20 ... del Trabajo.— El Secretario.

(MAS ECONOMICOS PAGINA 4)

MEMORANDUM DE «LA NACION»

TURNO DE BOTICAS

DEL 28 DE MAYO AL 1.o DE JUNIO: Iberia, Daniel Toro ... Estado 101; Merced, A. García, Merced 338; Gómez, H. Gómez ... 2201; La Torre, I. Castro, A. B. O'Higgins 3347; Pineda, J. Pineda ... B. O'Higgins 2429; Arica, G. Tapia, General Velásquez 80; ... M. Gálvez, Matucana 969; Popular, M. Rojas, San Pablo 3080; ... H. Sánchez, Av. La Paz 402; Araya, J. Araya, Carvajal 4108; ... Gil, Independencia 895; Contador, B. Contador, Independencia ... illo, R. Castillo, Lorete 162; Venus, A. Palacios, Santa Teresita ... Maipo, G. Thumala, Recoleta 2151; Andrade, A. Andrade, J. ... 4223; Arlegui N.o 2, V. Arlegui, F. Vivaceta 1855; Labrín, Carvajal ... Los Aromos 101; Bulnes, L. Espinoza, A. Maceo 279 (Población ... Unión, Araya y Cía., Molina 502; Rossi, S. Rossi, Castro 816; ... holado y Cía., San Ignacio 1102; París, Rodríguez y Cía., San Ignacio ... Serrano, A. Serrano, Santa Rosa 1094; Rojas N.o 1, R. Rojas, ... rrero 11406; El Sol, B. Ponce, San Francisco 694; Nueva Lira, ... Lira 201; González, V. González, Carmen 1439; Atenas, Villalobos ... Portugal 1055; Julca, A. Julca, Condell-Santa Isabel; Bilbao, C. ... me, Bilbao 1299; Manuel Montt, O. Pérez Herrera, Manuel Montt ... Luis, Muñoz y Cía., Av. Holanda 647; Eva, Chiara y Cía., Av. ... 937; El Golf, C. Abusleme, Augusto Leguía 0200; Macul, Lázaro ... P. Alessandri 2053; Manuel Rodríguez, B. Santibáñez, Cruz ...

MAYO
28
MARTES

SANTOS DE HOY
Juan de Beda

SANTOS DE MAÑANA
Ntra. Sra. de la I.

CRUZ ROJA DE LAS MUJERES DE CHILE
Independencia 339

Atenciones gratuitas para indigentes.
Policlínicas: Curaciones y cirugía menor e inyecciones, diariamente de 14 a 16 horas
Dentística: Niños lunes y miércoles, de 9 a 11 horas.
Adultos: jueves, de 9 a 11 horas
Pediatría (atención de niños): sábados, de 14 a 16 horas

BOLETIN DEL TIEMPO

(Redactado a las 20 hoars del día 27 de mayo de 1946

Han continuado las condiciones atmosféricas alteradas con lluvias de regular intensidad en la Zona Sur del país, durante la tarde estas han avanzado algo más al Norte, llegando a registrarse precipitaciones hasta la provincia de Linares.

Más al Norte se ha observado tiempo bueno pero abundante en nubosidad.

APRECIACION GENERAL

Hay tendencia a que la Zona Central tenga tiempo perturbado con probables precipitaciones. A la Zona Sur le espera mal tiempo y al estremo Sur temporales.

Arica a Coquimbo: Bueno Vientos del Oeste.

Aconcagua a Maule: Variable. Probables precipitaciones. Vientos del Norte.

Cordillera Central: Nuboso.

Ñuble a Chiloé: Mal tiempo. Vientos del Norte.

Guafo a Evangelistas: Temporales. Vientos del Norte, fuertes.

Punta Arenas: Lluvia.

INFORMACIONES DE SANTIAGO

Temperatura del aire.— (Día 27).— Máxima: 15.40 C. a las 15.15 horas.

Mínima: 7.0° C. a las 7 horas.

Humedad relativa del aire.— (Día 27).— Máxima 97 o|o, a las 9 horas.

Mínima: 66 o|o, a las 15 horas.

Sol.—(Día 26).— Sale: a las 7.36 horas.

Puesta: a las 17.44 horas.

LLAMADOS DE URGENCIA

Asistencia Pública: ... eo 30 teléfono 60[illegible]; ... de la Asistencia Pública, ... quina de Chile, ... Posta N.o 6 de la ... blica. Chacabuco ... pañía, teléfono ... Pública. Fuhos ... de Tarapacá N.o ... 61548; Asistencia Pública ... videncia, Manuel ... léfono 29052; Prudencia ... bineros, Moneda ... randé, teléfono ... 61171.

DESPACHO DE CORRESPONDENCIA

El Sector Postal de ... pachará correspondencia ... guientes vapores y ... el 27 de mayo hasta ... de 1946, como sigue: ... POR FERROCARRIL: ... países sudamericanos ... Europa, Asia, Africa ... por vía Andes, el 30 ... ra a Iquique, el 30 ... a Antofagasta, el 30 ... Calera a La Serena, ... 31 y 1.o. ... POR VAPOR.— Río ... POR VIA AEREA.— ... (Vallenar a Arica y ... Nacional), el 30, 31 ... tiago —(Ovalle a Antofagasta ... intermedios) (Nacional) ... 30 y 1.o; Perú, Ecuador ... la, Colombia, C. América ... dos Unidos (Pasajes ... 29, 30, 1.o y 2; Bolivia ... 28, 29, 30, 1.o y 2; ... Uruguay y Paraguay (Pasajes ... 28, 29, 30, 31, 1.o y 2; ... del Africa, Europa y ... Buenos Aires, el 27; ... York, el 28, 29, 30, 1.o y ... NOTAS.— La correspondencia ... aérea certificada se recibe ... las 20 horas del día anterior ... fechas indicadas y la ordinaria ... hasta las 24 horas. ... El correo para países ... canos del Atlántico, Europa ... por vía Andes, se despacha ... días jueves y domingo. ... Correspondencia ... recibe hasta las 17 horas ... ves y 12 horas del domingo. ... Correspondencia ordinaria ... cibe hasta las 19 horas del ... y 13 horas del domingo. ... Santiago, 25 de mayo de ... EL JEFE DEL ...

Luna.— (Día 26).— ... 4.46 horas. ... Puesta: a las 16.15 horas. ... Fase: Luna Nueva ... sente. ... OFICINA METEOROLOGICA ... CHILE. MINISTERIO DE ... SA NACIONAL

Santiago de Chile, martes 28 de mayo de 1946

PRODUCCION DE ALIMENTOS

Es unánime el propósito de contribuir en forma decidida a incrementar la producción de alimentos. Los países americanos comprenden las zozobras de las naciones amenazadas por el hambre y la miseria, y se angustian por la situación realmente desesperada que se avecina de no remediarse la falta de una cantidad adecuada de subsistencias. Chile, concordando con el sentir continental, ha dado la seguridad de prestar la ayuda máxima dentro de la medida de sus fuerzas al señor Herbert Hoover, presidente Honorario del Comité de Emergencia por la escasez de alimentos.

Pero una cosa son los sinceros deseos de coadyuvar activamente en la tarea de socorrer a Europa, y otras las posibilidades. Estas, en general, son amplísimas, puesto que la capacidad productiva virtual de los países situados al sur del río Grande es francamente considerable. Las industrias agropecuarias, no obstante, están muy lejos de haber alcanzado el desarrollo anhelado, lo cual se manifiesta en la discrepancia marcada existente entre la potencialidad productora y la oferta de los agricultores a los mercados de consumo.

Las delegaciones de Brasil, Chile, Cuba y Perú, recientemente, han puesto en conocimiento de la Conferencia de la Organización de Alimentos y Agricultura de las Naciones Unidas la realidad de la situación. Las áreas cultivadas son muy inferiores a las superficies agrícolamente aprovechables; los métodos de trabajo son anticuados, lo cual perjudica restringiendo el rendimiento de las cosechas y aumentando los costos de producción; faltan los recursos materiales y los conocimientos técnicos para incrementar la importancia de las recolecciones; los transportes y los medios de comunicación son deficientes, etc.

Es menester, entonces, arbitrar los medios necesarios para modernizar la agricultura si se quiere que las naciones de estas latitudes puedan disponer de un excedente para satisfacer la miseria de los pueblos asolados por la guerra. ¿Cómo, por ejemplo, Chile podría enviar proteínas de origen vegetal en las condiciones en que se presenta la cosecha de cereales? La cantidad de trigo cosechada es superior a la de 1945 en más de cuatrocientos mil quintales métricos, pero es inferior en más o menos la misma cifra respecto a 1944; la cebada, la avena y el centeno han disminuído en relación a 1945; para otros el panorama tampoco ha sido satisfactorio.

Faltan tractores, arados modernos y demás implementos mecanizados. La construcción de caminos, de riegos, de canales de regadío, se ve también obstaculizada por la carencia de maquinarias y las dificultades de importarla. Al mismo tiempo, tal cual ha acontecido en el caso comentado por toda la prensa del país, la política de créditos parece restringida y las normas que la rigen dan la idea de que ha sido centrada en el pivote político y económico. En estas condiciones, repetimos, ¿cómo colaborar si, a pesar de los buenos deseos, faltan los medios para hacerlo?

Por otra parte, en países de economía modesta, fomentar la producción en un sentido principal tiene sus dificultades. La situación que se desea corregir es de urgencia y, como tal, felizmente transitoria. Pero las naciones económicamente débiles no pueden darse el lujo de modificar la estructura de su producción en circunstancia de que la seguridad de colocar sus productos a buenos precios remunerativos perdurará sólo unos pocos años. En las comunidades industrialmente avanzadas el problema es de producir más; ellas tienen la flexibilidad de adaptarse fácilmente a las fluctuaciones de los mercados sin mayores contratiempos. No es el caso nuestro, en que incrementar en forma notable la producción agrícola importa una modificación industrial y económica seria, de evidente repercusión en el devenir de las actividades creadoras de riqueza.

El buen éxito de la cruzada de solidaridad universal emprendida a petición del Presidente Truman por el señor Hoover está ligado, por tanto, a circunstancias generales muy dignas de consideración. No se trata exclusivamente de lograr un mayor aporte, sino de colaborar en la tarea de obtenerlo. Los obstáculos fueron enumerados en la declaración conjunta que ya mencionamos. Si pueden aventados mediante una ayuda conveniente, la producción de Chile puede ser digna de consideración.

Terrorismo en los sindicatos

Nuestro país ha alcanzado madurez democrática, que ha sido citado como ejemplo en conferencias, diarios y revistas del extranjero.

En efecto, desterrada la nefasta práctica de la intervención gubernativa, en Chile se ha sucedido elecciones libres con amplias garantías para todos los sectores, y el sufragio ha sido emitido sin violentas presiones.

El ciudadano ha alcanzado una amplia conciencia cívica al amparo de las libertades que el Gobierno ha otorgado en todo momento, de acuerdo con la Constitución y las leyes de la República.

Este estado de perfección a que se ha llegado tras largos años, en que nuestra democracia sólo un remedo de lo que puede derrumbarse del la noche por obra sólo de pocos grupos exaltados. En un país democrático nadie puede imponer sus ideas por la violencia, y la autoridad constituída está en el deber de garantizar los derechos de todos.

Sin alarma deben merecer, pues, las noticias que llegan de diversos puntos del país, señalando agresiones y derramamiento de sangre acaecidos con el desarrollo de las elecciones de directorio de diversos sindicatos obreros. De todos ellos, el de mayor gravedad, tal vez, es la agresión de que fué víctima el candidato a director del Sindicato de Schweger señor Ríos, cuyo caso ha merecido una enérgica declaración del Ministro del Trabajo, señor Luis Ponce.

Manifiesta el Ministro, que está dispuesto a terminar con el terrorismo en el campo sindical, y a evitar que por medio de la violencia se pretenda torcer la libre expresión de la voluntad de los obreros. Agrega que, en este caso —como en cualquier otro que pudiera suscitarse—, será inflexible para exigir el castigo de los culpables "no que no se puede permitir por más tiempo que sectores repudiados por la clase trabajadora pretendan mantener o conquistar posiciones por medio del crimen esgrimido contra los propios obreros".

La declaración del Gobierno es clara y explícita y está llamada a detener esta verdadera ola roja que pretenden desencadenar en los sindicatos determinados elementos perturbadores.

Las luchas cívicas deben desarrollarse en un ambiente de cultura y de respeto a la opinión ajena. Salirse de este margen es caer en el totalitarismo, o retrotraer nuestra civilización a los tiempos de la barbarie.

El fascismo italiano y el nazismo alemán se impusieron en los sindicatos con el laquet, el cuchillo y el revólver. Y fué necesario que millones de vidas útiles se sacrificaran en nombre de la democracia y la Humanidad, para ganar una guerra destinada precisamente a eliminar para siempre esos bárbaros procedimientos.

En Chile, país democrático por excelencia, no podemos permitir que las contiendas cívicas se diriman a golpes de puñal. Tenemos todos los chilenos, y el Gobierno en especial, el deber de defender la democracia contra estos hábitos totalitarios que pueden traer días negros para la patria. Y conviene cortar el mal de raíz antes que sea demasiado tarde.

Por eso, es digna de todo aplauso la actitud del señor Ministro del Trabajo, que anuncia resoluciones enérgicas destinadas a garantizar la libertad sindical. Ahora, la clase trabajadora sabe que el libre ejercicio de sus derechos será amparado por el Gobierno por todos los medios a su alcance.

Gran Bretaña y Egipto

Por primera vez desde que los laboristas británicos ganaron la espléndida mayoría de que hoy disfrutan en la Cámara de los Comunes, se ha planteado una franca ruptura entre ellos y la oposición, integrada fundamentalmente por los conservadores y acaudillada por un parlamentario tan experto y temible como lo es el señor Churchill. El anuncio de la revisión del tratado anglo-egipcio de 1936, sobre la base de retirar las fuerzas británicas destacadas en aquel país, ha sido la causa ocasional de tal ruptura. Y ello ha dado lugar a un duro debate, en el que se han puesto de manifiesto las distintas concepciones representadas por unos y otros, lo que puede significar — dada la actual preponderancia laborista — un cambio muy interesante en la política internacional del Reino Unido.

Debe señalarse ante todo que, como tan oportunamente ha dejado en claro el señor Bevin, la revisión del tratado no es un capricho o una generosidad del actual Gobierno laborista. Fué concertado en 1936 — como decíamos —, en la época en que Italia pretendía dominar, a su vez, el Canal de Suez, mediante la conquista de Abisinia, y cuando ya empezaba a verse que Hitler aún podría constituir un peligro harto mayor. En el cuadro de las ideas estratégicas y de la situación internacional de la época, era indispensable, para la defensa del Canal, la permanencia de fuerzas británicas en sus orillas. Pero el tratado, que se concertó para 20 años, fué declarado revisable a los diez, por concesión de los conservadores, siendo Ministro de Relaciones Exteriores el señor Eden. Egipto, pues, ejercita ahora un derecho al pretender revisarlo, que los laboristas no podrían decentemente cohibir.

Después del planteamiento hecho por el señor Eden, expresando su alarma ante la decisión de retirar todas las tropas británicas de Egipto, el señor Churchill pronunció, al parecer, uno de sus más preparados y brillantes discursos de esta legislatura. La base de su argumentación fué de carácter estratégico, tendiendo a demostrar que el Canal sólo puede ser defendido eficientemente mediante el mantenimiento de fuerzas militares británicas en sus orillas. Paralelamente, demostró también que el mantenimiento de la libertad de navegación a su través es vital para el Imperio británico y la Commonwealth, por constituir la principal arteria que les liga a la Gran Bretaña.

El señor Bevin hizo también un gran discurso de réplica, diciendo que se trata de un nuevo enfoque de ese problema, conforme a las exigencias de una nueva situación. Esta consiste en que nos encontramos en la época de las Naciones Unidas, cuando las relaciones internacionales han de basarse en la confianza mutua. Y el nuevo enfoque adecuado estriba en que una política de amistad es más justa y eficiente que la vieja política de poder. Con todo, dejó en claro que si el tratado no arbitra un substitutivo para la defensa del Canal, habrán de mantenerse las cláusulas correspondientes del concertado en 1936.

En otros acápites de su franca exposición, el señor Bevin precisó más el significado de la política internacional laborista. El aspira a que la defensa del Canal no sólo sea una pieza maestra de la defensa del Imperio, sino de la estrategia general de las Naciones Unidas, para garantizar paz y seguridad al mundo. Y cree que la única garantía eficiente en la actualidad estriba en reforzar la "NU" y las relaciones entre los pueblos, y no en los acuerdos bilaterales ni en las meras relaciones y compromisos entre los Gobiernos respectivos. A tales efectos, el Secretario de Relaciones Exteriores de Gran Bretaña hizo esta patética puntualización: hemos creado una gran riqueza en Egipto—vino a decir—; pero no hemos suscitado el agradecimiento y la amistad de aquel pueblo, porque su masa no ha recibido el bienestar correspondiente a tal riqueza. Si hubiéramos gastado solamente la décima parte en liberarle de las enfermedades incubadas y propagadas por el Nilo, la posición espiritual del pueblo egipcio sería muy distinta. Y ésta no puede ser cambiada ahora por la fuerza, sino tratando con él pacientemente y respetando sus derechos de soberanía.

Basta lo apuntado para subrayar la enorme trascendencia de estos conceptos y el valor simbólico del actual choque entre los conservadores y los laboristas británicos.

C. B.

Proyectos universitarios

El Rector de la Universidad de Chile, don Juvenal Hernández, tiene varios interesantes proyectos cuya realización está gestionando activamente.

Figuran entre sus iniciativas la Ciudad Universitaria, donde quedarían concentradas todas las Facultades, como existe en otros países y Santiago debiera tenerla hace ya años; la fundación de un Pensionado Universitario, cuya necesidad se hace sentir cada día más, y que estaría destinado a recibir a ese considerable porcentaje de alumnos que viene de provincias, y a los cuales se les presentan serios problemas para vivir en la capital; la construcción de un Estadio —la Universidad Católica ya tiene el suyo—, que una vez en servicio podría financiarse perfectamente, y la construcción de una Población para el personal subalterno del Hospital Clínico San Vicente de Paul.

Con respecto a este último proyecto, el Rector de la Universidad está vivamente empeñado en que el Gobierno, a mayor brevedad, pueda resolver favorablemente sobre dicha Población, que interesa más o menos a unas quinientas familias de servidores de ese establecimiento que, como es sabido, no depende de la Junta Central de Beneficencia, por pertenecer a la Escuela de Medicina.

La Población en referencia —cuyos planos han sido ya ejecutados, faltando sólo su revisión y aprobación por las autoridades respectivas —, existe el propósito de ubicarla en alguna de las grandes extensiones de terrenos que hay disponibles en el sector Negrete, a muy reducida distancia del Hospital San Vicente, que es lo que precisamente se desea, a fin de que el personal esté radicado en ese mismo radio. En la actualidad, debido a la gran escasez de viviendas, vive diseminado hasta en los más apartados barrios, lo que significa una serie de dificultades y molestias, más aún cuando a gran parte de él se le necesita con urgencia a determinadas horas.

Estas son las razones que han movido al Rector de la Universidad a interesarse porque el Gobierno considere esta situación con todo el interés que se merece, tanto más cuando se trata de empleados modestos cuyos emolumentos no les permiten pagar alzados cánones de arrendamiento como los que hoy se cobran por cualquier casa, departamento o pieza, ni hacer tampoco mucho gasto por movilización.

El Decano de la Facultad de Biología y Ciencias Médicas, profesor Larraguibel, que por derecho propio es Director del Hospital San Vicente, ha demostrado también su amplia cooperación a esta iniciativa.

Está actualmente en marcha un gran plan de construcciones de viviendas, y se estima que dentro de él podría contemplarse la Población para los empleados del Hospital San Vicente de Paul, que por los motivos que hemos indicado tiene carácter de suma urgencia.

La Sociedad de las Naciones y la Higiene

LA ORGANIZACION DE AYER Y LA DE HOY

IV

Un conflicto generalizado fomenta las epidemias. Entonces, es más necesario que nunca poder disponer de un sistema de información rápido, regular y digno de fe sobre el movimiento de las enfermedades infecciosas en el mundo. Porque, cuando un foco epidémico es señalado a tiempo, puede ser circunscrito y extinguido.

Pues bien; antes del comienzo de las hostilidades, el **Servicio de Informes Epidemiológicos** de la Sociedad de las Naciones llenaba estas condiciones, puesto que recibía de todos los países del mundo —a excepción de la Unión Soviética—, así como de la mayoría de las grandes ciudades, datos sobre las enfermedades contagiosas y la demografía. Su Oficina de Singapur estaba informada telegráficamente cada semana sobre el estado sanitario de unos ciento ochenta puertos escalonados entre el Canal de Suez y el de Panamá. Doce estaciones radioeléctricas emitían una vez por semana, y algunas cada día, los mensajes epidemiológicos que Ginebra y Singapur establecían con destino a las administrativas sanitarias y a los buques en alta mar. Las consecuencias de la guerra restringieron, como era natural, su campo de acción. Y hubo de concentrar, por lo tanto, su esfuerzo en Europa, logrando obtener de los países beligerantes, ocupados o neutrales, el envío de informes sobre el movimiento de las epidemias y de la mortalidad. Los datos publicados en Ginebra en el "Extracto epidemiológico hebdomadario" —que nunca interrumpió su publicación— eran transmitidos tanto a Londres como a Washington por avión o telegrama.

Las estadísticas oficiales han permitido estudiar objetivamente las repercusiones de la guerra sobre la salud de las poblaciones europeas, y el desarrollo de epidemias entre ellas. Un estudio de conjunto sobre el estado sanitario de Europa fué publicado en el "Bulletin de l'Organisation d'Hygiène", a fines de 1944 (vol. X, núm. 4). También una interesante monografía sobre el tifo exantemático y los recientes procedimientos de vacunación antiexantemática, aparecida a fines de 1942 en el mismo Boletín (vol. X, núm. 1).

En 1938, el personal del Servicio había asegurado, en colaboración con el Instituto Internacional de Estadística, la preparación y el secretariado técnicos de la quinta **Conferencia internacional de revisión de las nomenclaturas nosológicas.** A aquél incumbió la preparación del volumen oficial intitulado "Nomenclatures internationales des causes de décés, 1938", impresa en La Haya en 1940, en vísperas de la invasión. La guerra no permitió la reunión de las comisiones técnicas previstas para el establecimiento de nomenclaturas internacionales de las enfermedades. Sin embargo, el Servicio pudo suministrar algunos proyectos a diversas instituciones. A petición de la Cruz Roja Internacional, estableció un "Léxico políglota de las enfermedades contagiosas", dando los equivalentes de los términos empleados en veinticuatro lenguas europeas ("Bull. de l'Org. d'Hygiène", vol. X, núm. 3).

El "Informe epidemiológico anual" para 1938, pudo ser publicado en 1941.

Desde la liberación de Europa y la continuación de las relaciones postales resultantes, el Servicio de Informes Epidemiológicos ha restablecido progresivamente los contactos con las autoridades sanitarias y estadísticas que habían sido interrumpidas.

Los informes recogidos durante los meses recientes permitirán completar las series de la documentación estadística del Servicio, cuya continuidad asegura el valor, y preparar una publicación de conjunto sobre las enfermedades contagiosas y la mortalidad durante la guerra.

Finalmente, en el dominio documental debe mencionarse aún la "Bibliografía de los trabajos técnicos de la Organización de Higiene de la Sociedad de las Naciones, 1920-1945", que acaba de publicarse en el Boletín (vol. XI, 1945). Esta bibliografía cubre varios millares de informes de comisiones y de estudios de expertos, y constituye una herramienta preciosa de trabajo para los especialistas en higiene pública y en medicina social.

Esta es, como ya dijimos, sólo una brevísima reseña de la labor cumplida por la Organización de Higiene de la Sociedad de las Naciones. Hay muchísimo más todavía. Y esta es, por otra parte, la labor que deberá continuar el organismo técnico de la nueva Organización de las Naciones Unidas.

La NU, creada en 1945, es ya una grande y viva realidad. Su Carta indica la vía de la paz, de la libertad y del progreso. No hay otro camino. El nuevo esfuerzo continúa el que había sido tentado para organizar las naciones, a fin de que ellas se ayudaran y se protegieran mutuamente. La Sociedad de las Naciones habría podido ser reconstituída, lo que habría evitado muchas dificultades; pero razones de orden político han hecho aparentemente imposible esta solución. La organización internacional recomienza con un nuevo nombre, un nuevo pacto y una nueva sede. Sin embargo, los fines no han cambiado y los métodos no habrán de ser sensiblemente diferentes. Lo que más importa es que las Naciones Unidas tienen, al comenzar su tarea, la muy grande ventaja de beneficiar de la cooperación de todas las Potencias mundiales, comprendiendo — por primera vez — a los Estados Unidos de Norte América. Cualquier peligro que amenace las relaciones internacionales, el porvenir estará asegurado por tan largo tiempo como estas naciones se inspiren en los principios del preámbulo de la Carta, y pondrán su fuerza, su genio y su madurez política al servicio de la causa común. A ellas incumben ante todo las responsabilidades; pero las naciones menos poderosas deben asumir igualmente su parte de obligaciones, de igual modo que éstas pueden y deben afirmar sus derechos en un mundo libre. Todo esto es hoy día realizable. La esperanza y la fe son permitidas, pero no bastarán. Cada uno debe contribuir a crear la confianza recíproca, y la Humanidad, persiguiendo un ideal que se inspira en principios morales, podrá volver a tomar su marcha adelante.

"La primera **gran experiencia** en materia de cooperación internacional para la paz y el progreso humano toca a su fin. Sus enseñanzas deben contribuir ahora al éxito de la segunda experiencia. Un nuevo conflicto desencadenaría tales fuerzas de destrucción que no se le puede considerar un fracaso" (S. Lester).

Dr. CAUM.

NOTAS DE ARTE

Exposición Odette Pouget

La pintora Odette Pouget exhibe una obra que si no alcanza categoría estética muy superior, acusa al menos unos deseos de llegar al dominio de los medios de expresión. Se advierten aquí en estas telas, más que virtudes presentes, posibilidades potenciales. Se trata desde luego de una pintura prometedora de logros mejores.

La estética de Mlle. Pouget se encamina por diversos caminos hacia un mismo fin. Es decir, al de trazar una imagen verídica y sincera de la realidad. Cultiva el retrato, la pintura de flores y la de interiores. Una trilogía de asuntos temáticos que pone a prueba la capacidad manual de la artista y, sobre todo, lo afinado de su sensibilidad.

No es frecuente en la pintura chilena, y en general en la pintura contemporánea, el tema de interiores. Los nórdicos han señalado con reiteración excesiva su dominio de estos temas hogareños, pero siempre como fondo de una composición movida, en donde la vida humana ponía su palpitación.

El impresionismo buscó la luz y expulsó a los pintores de la rigidez del taller y de sus penumbras, para iluminar las obras con las claridades cromáticas del **aire pleno**. Desde entonces la pintura clara domina sin contrapeso en todas las escuelas.

Odette Pouget tiene la valentía de enfrentarse en "Interior" y en "Efecto de luz", al tema difícil de interiores. Su pupila se esfuerza en captar las distintas luces matizadas con suavidad propias de este ambiente en cautividad.

El colorido está conseguido en general, aunque a veces se producen acordes sin armonía y planos de profundidad falseados. Pero se puede afirmar que sus sienas y ocres son profundos y bellos.

En los retratos su preocupación está centrada hacia el logro del parecido físico por medio de un dibujo correcto y objetivo. El escorzo del brazo derecho en "Niña de las uvas" es perfecto. El colorido en esta obra está contenido dentro de una armonía sobria y sin estridencias. Hay delicadeza y sensibilidad en estas gamas, y cierto lirismo de tono poético. Sin embargo, la construcción de los planos de la cara no es muy feliz. Las carnaciones carecen de calidad y no dan la sensación de la materia. Estas obras revelan, sin embargo, en su autora cualidades muy firmes para el cultivo del género.

Debe insistir, pues, en esta ruta.

Pero debe hacerlo, a mi entender, sin sentir demasiado la atracción de lo formal. Debe dar salida a la espontaneidad, puesto que lo básico y lo sustantivo lo posee ya. Su "Retrato Señora de P. V.", es obra que revela la preocupación del bien hacer, pero pertenece a otra época y no debe ser esta "manera" la que constriña su hacer.

Las telas de flores están ejecutadas con mayor predominio de la sensibilidad. Hay delicadeza en las gamas, sobre todo en "Rosas blancas", con dominantes blancas y grises brillantes.

Los pasteles están muy lejos de cualquier posibilidad crítica. Estimamos un desacierto el haberlos expuesto, porque bajan de tono el conjunto de esta simpática exposición.

A. R. R.

DE MICHEL HERBAULT

Francia y la Conferencia de Los Cuatro

La conferencia de París ha terminado sin que los cuatro Ministros de Relaciones Exteriores aliados hayan podido llegar a un acuerdo sobre los tratados de paz que, conjuntamente con el problema alemán, constituyen la base de la estructuración de la Europa futura.

Sería inútil desconocer que el resultado negativo de esta reunión, al que se añade el tan poco feliz de la primera, celebrada en Londres a fines del año pasado, ha provocado decepción en el mundo, si no algún tanto de desconcierto, solamente paliados, una y otro, por la esperanza de que esta vez la puerta ha sido dejada abierta para una tercera deliberación de los Ministros, a verificarse en tres semanas más.

Este descorazonamiento es más perceptible todavía entre la opinión pública francesa. Si bien se presumía que la cuestión de la internacionalización del Ruhr y de Renania encontraría obstáculos en virtud de las divergencias que sobre el futuro alemán existen todavía entre Estados Unidos, Gran Bretaña y Rusia, frente a la sugerencia francesa, existía la esperanza de una aceptación de las demandas francesas respecto a la cuestión de la cuenca del Sarre.

La verdad es que en la conferencia ministerial han existido algunas incongruencias difíciles de explicar.

Por ejemplo, los cuatro Ministros han discutido y se han preocupado, durante el examen del tratado de paz con Italia, de los sentimientos dados a conocer por las poblaciones de Tende y de La Brigue, en relación con la pequeña modificación fronteriza entre Italia y Francia y de los de las tribus senussis de Tripolitania, que rehusan que los aliados otorguen a Italia el fideicomiso de sus antiguas colonias en dicha zona, aunque éste sea controlado por las Naciones Unidas.

Es lógico, pues, una reconsideración de estos problemas; pero la conferencia ha terminado sin decidir nada sobre el Sarre, que ofrecía el nítido contraste de sus habitantes solicitando la incorporación económica del territorio a Francia, convencidos desde que fueron separados por Alemania en 1919 y a través de su experiencia, de que optaban por la mejor solución para sus intereses. Sabido es que las organizaciones políticas, industriales y culturales del Sarre, después de exponer sus deseos en manifestaciones públicas, enviaron a la Conferencia de Cancilleres un memorándum pidiendo la inmediata incorporación económica a Francia.

El territorio del Sarre es una creación original del Tratado de Versalles, tanto por su situación política, internacionalizada, como por su régimen aduanero, y que le han llevado a poseer una individualidad regional muy neta.

Por esta causa, la cuenca del Sarre debe considerarse como una región completamente aparte de las demás regiones alemanas, y, como dicen algunos editoriales de la prensa parisiense, la "transacción" propuesta por el Secretario de Estado norteamericano, James F. Byrnes: "acepten el principio de la administración central en Alemania y nos pronunciaremos en favor de la incorporación del Sarre", no puede parecer aceptable.

Quiere ello decir, aunque resulte algo violenta su interpretación, que después de oponerse enérgicamente a cualquiera transacción sobre Trieste y las colonias italianas en Africa, Mr. Byrnes favorece este tipo de solución para el Sarre.

El interés, bien comprendido, de la vida económica francesa, coincide con el interés, igualmente bien comprendido, del Sarre. Sus deficiencias y sus especialidades proyectan la economía de dicho territorio más hacia Francia que hacia Alemania. Sin Francia, el Sarre difícilmente podría abastecerse; su metalúrgica tendría dificultades para abastecerse de mineral de hierro; sus industrias no tendrían la clientela indispensable. Por lo tanto, la solidaridad económica franco-sarrense no es una palabra hueca.

La Lorena, por ejemplo, es la que suministra cereales y ganado al Sarre, sin hablar del hecho de que las exportaciones de hierro lorenés alimentan casi totalmente los altos hornos del Sarre, cuya metalurgia es de transformación. Cada año tres millones de toneladas de mineral ferruginoso lorenés son absorbidas por los altos hornos del Sarre. Y, como corolario, recordemos que antes de 1935 Francia era el cliente más importante de la metalurgia sarrense, sobrepasando los pedidos alemanes, y totalizando sus demandas más de 400.000 toneladas.

Esta es la interdependencia principal y la asociación entre el Sarre y Francia.

Si existía en la Conferencia un problema solucionado de antemano, era el del Sarre, y constituía una de las pocas cosas en que el acuerdo era sumamente fácil.

Francia no puede sino deplorar lo sucedido y aprestarse ante la "política realista" a defender su seguridad y sus intereses con todas sus fuerzas.

M. H.

El piano de Carnicer y la Canción Nacional

Se ha anunciado que ya partió desde Barcelona, a bordo del "Cabo de Hornos", el piano que perteneció al músico español don Ramón Carnicer, que ha sido obsequiado a Chile. Este hecho nos obliga casi a recordar algo relacionado con nuestro primer Himno Nacional, que como se recordará, tenía letra de don Bernardo Vera y Pintado, poeta y doctor argentino, y música del cuasi desconocido músico chileno Manuel Robles. Es toda una historia enraizada al nacimiento de la República independiente y también la conmovedora epopeya de nuestra falta de chilenismo, que viene desde muy antiguo.

El 23 de diciembre de 1828 se dió a escuchar en Santiago, ante las más encumbradas autoridades, un Himno Patrio, del cual eran autores el poeta y el músico arriba indicados. O'Higgins, precisamente, había encomendado al argentino en cuestión que escribiera unos versos, una de cuyas estrofas decía:

El cadalso o la antigua ca- (dena
os presenta el soberbio es- (pañol:
arrancad el puñal al tira- (no
quebrantad ese cuello fe- (roz.

Al principio esos versos se adaptaron a la música del Himno Nacional argentino... Pero esa música no nos pertenecía. Don Domingo Arteaga, uno de los primeros empresarios teatrales que hubo en Chile, indicó el inconveniente y gestionó con un maestro peruano, don Jose Ravanete, la confección de una música "ad-hoc" para la letra. Pero el señor nombrado no hizo nada que valiera la pena; sólo adaptó a la letra de Vera y Pintado la música de una canción patriótica española de cuando los franceses invadieron la Península... Pero algunos compases eran más largos que las frases o éstas eran más cortas que la música. Hubo que proceder a una reforma de nuestro Himno Patrio.

Y, entonces, se encomendó la música a Manuel Robles, joven violinista y maestro de baile, que había trabajado en una ocasión con una de las compañías líricas llegadas al país, la de Scheroni. Se conservó la letra del argentino siempre. La música tuvo éxito porque se adaptaba a todas las sinuosidades del momento fervido en patriotismo. Era una música, como se dice hoy, muy "pegadiza" al oído. Pero... Y aquí viene lo incomprensible. Se había hecho costumbre cantar todas las noches, al levantarse el telón para el espectáculo, el himno de Robles. Se ponían de pie todos, y coreaban. Esta costumbre no subsistió, sin embargo, a causa de diversas alternativas en que muchas veces la genuina chilenidad estuvo en juego.

Era el año 1820, y Robles tenía apenas veinte años. Tenía gran destreza para el baile, arrojo para montar a caballo, además de una gran simpatía personal que lo hacía ser solicitado a menudo para fiestas y saraos.

Dos años más tarde, no se sabe a título de qué, un músico argentino, don Juan Lafinur, hacía oír en Santiago una nueva música para nuestro Himno Patrio, sobre los mismos versos. Según algunos, la composición era superior a la del chileno Robles. Pero el músico de la otra banda tuvo la gentileza de romper su himno al saber que venía a suplantar, sin mayor motivo, el ya conocido de Robles. Pasó el tiempo, y como a causa de tanto ajetreo realmente nuestro Himno se desprestigiaba, don Mariano Egaña, que era representante de Chile en Gran Bretaña, se comunicó con un músico español, Ramón Carnicer. Este era autor de algunos melodramas, como "Cristóforo Colombo", "Don Juan Tenorio", "Elena y Constantino", "Adela Lusignan", y una ópera grande que se estrenó en Zaragoza sólo en 1843. Carnicer no tuvo inconveniente en musicalizar los versos, pocos líricos, de Vera. Y el 23 de diciembre de 1828, como decíamos al

(PASA A LA PAGINA 5)

D. ARTURO ALESSANDRI POSIBLE CANDIDATO UNICO DEL P. LIBERAL

AYER SE RUMOREO INSISTENTEMENTE HABERSE LLEGADO A UN ACUERDO DE ESTA NATURALEZA. —PROBABLE RENUNCIA DE LA CANDIDATURA BULNES

Ayer se rumoreó con insistencia, en altos círculos del Partido Liberal, la posibilidad de un acuerdo de última hora para designar como candidato único de esta colectividad a la Presidencia de la República, a don Arturo Alessandri Palma.

En efecto, hubo, sobre este particular numerosas consultas y reuniones, siendo la más importante una sostenida por don Francisco Bulnes con el señor Alessandri en las oficinas privadas del primero de ellos, en la Compañía Sudamericana de Seguros.

Se nos ha informado, extraoficialmente que el señor Bulnes habría manifestado el deseo de renunciar a su precandidatura y cederle íntegramente sus fuerzas el señor Alessandri.

En estas circunstancias, prácticamente, quedaría éste sin contendores serios en su partido, ya que el señor Maza, no podría competir en igualdad de condiciones con el actual Presidente del Senado.

Sin dar a esta información otro carácter que el de simple comentario, por nuestra parte, anoche conversamos con personeros liberales quienes en principio nos confirmaron esta noticia, la que al ser ratificada, seguramente cambiará totalmente los aspectos de la Convención derechista, en lo que respecta a bases para su realización, como ser quorum, votos en blanco, etc.

EL "CEN" REITERO SU CONFIANZA A DON LUIS A. CUEVAS

Ayer celebró sesión el CEN, presidido por don Luis Alberto Cuevas.

Al término de la reunión, el secretario general, don Pedro Valenzuela, manifestó a la prensa que el señor Cuevas había dado cuenta a los miembros de la directiva de las gestiones que le fueron encomendadas para la unificación de la Izquierda y del radicalismo.

Agregó el señor Valenzuela, que por unanimidad le fué otorgado al presidente del CEN la más amplia confianza, significándole también que contaba con el entero respaldo de todos los miembros de la directiva del Partido.

En breves palabras que alcanzamos a conversar ayer con el señor Cuevas, nos manifestó que durante el día había estado en contacto con personeros de partidos populares para arreglar definitivamente la posición de estas colectividades, en torno a una absoluta unidad, manifestándose optimista a este respecto.

Agregó que espera la llegada del Excmo. señor Duhalde para entrevistarse con S. E. y cambiar ideas sobre una posible reestructuración del actual Gabinete.

MANIFESTACION DE OBREROS RADICALES A GABRIEL GONZALEZ

El próximo jueves 30 a las 13 horas, el Comando de Obreros Radicales ofrecerá el almuerzo que tiene preparado al senador Gabriel González Videla. Este almuerzo se efectuará en la quinta del señor Rueda, calle Zegers 84 (barrio Vivaceta) frente a la Población Vivaceta Sur.

Especialmente invitados asistirán el presidente del Partido, señor Cuevas y los parlamentarios Gustavo Jirón, Alejandro Ríos e Isidoro Muñoz. Además, el presidente provincial de Santiago, el de la Asamblea Pedro Aguirre Cerda y representantes de la prensa.

CONFERENCIA DE DON EDUARDO FREI

Hoy a las 22 horas, en el local de la 8.a Comuna ubicada en la Plaza Almagro 1155 dictará una conferencia con tribuna libre, el ex-Ministro de Estado señor Eduardo Frei M., sobre el tema "Actualidad política chilena".

Se invita a todos los falangistas y personeros no afines a este movimiento con el objeto de formarse un criterio honrado del pensamiento falangista frente a este problema.

PARTIDO RADICAL

MANIFESTACION A DON LUIS A. CUEVAS.— El comité organizador designado por el Ejecutivo Provincial de Santiago, para preparar la manifestación al presidente del Partido señor Luis A. Cuevas, continúa recibiendo adhesiones las que hasta la fecha alcanzan a cerca de novecientas. Esta manifestación como se ha anunciado, se realizará el 1.o de junio a las 13 horas en el Estadio Nacional.

Se nos pide rogar a las personas que tienen tarjetas para colocar y que no han dado cuenta se sirvan concurrir a una reunión mañana a las 19 horas, en el local del Consejo Ejecutivo Provincial.

JUVENTUD EL SALTO.— Cita a sesión para hoy a las 19.30 horas en su secretaria de calle Raquel 793.

ASAMBLEA DE RENCA.— Cita a sesión para el sábado 1.o de junio a las 19 horas, en su local de costumbre.

GRUPO FEMENINO RADICAL.—Hoy a las 18.30 horas sesionará el Centro Radical Femenino de Santiago.

En esta ocasión se debatirán importantes asuntos relacionados con la marcha de la institución por lo que se recomienda la asistencia a todas las socias del Centro.

¡Qué Cambio Desde Que Toma Píldoras de FOSTER!

AYUDAR a los riñones a librar al organismo de exceso de impurezas, es a veces la solución del problema de conseguir alivio de irregularidades de la vejiga. La cuestión de qué remedio emplear es también bien satisfecha pidiendo Píldoras de FOSTER EN LA BOTICA. M.R.

Píldoras de FOSTER

Nit. Potasio, Car. Litio, Ext. Buchú, Ext. Uva Ursi, Esen. Boyas de Enebro.

Homenaje a don Dgo. Amunátegui

RENDIRA EN EL SENADO DON JOSE MAZA

En la sesión de esta tarde del Senado, don José Maza rendirá homenaje a la memoria de don Domingo Amunátegui Solar.

El discurso del senador Maza debe constituir una pieza oratoria de méritos, dada su versación y la honda amistad que lo unía al señor Amunátegui Solar.

Los democráticos formaron Comité Parlamentario

LO INTEGRAN CINCO LIBERALES

Tuvimos conocimiento que ayer quedó formalizada la constitución de Comité parlamentario Democrático, del sector del señor Cárdenas, con el aporte de cinco diputados liberales, que serían entre otros los señores Souper, Pizarro y García Burr. Presidirá el Comité el señor Cifuentes, y suplente don Roberto Gutiérrez.

La Falange, Socialistas y Democráticos del señor Garrido, necesitan el concurso de comunistas y radicales para formar Comités propios. El presidente del Comité Radical, doctor Brañes, ayer celebró una larga entrevista con la Directiva de su partido para cambiar ideas sobre el particular y recibir instrucciones sobre la mejor forma de la organización de dichos Comités.

Hoy, con seguridad, habrá novedades al respecto.

A. del Pedregal reemplazará a D. Juan A. Coloma

PRESIDIRA LA CAMARA DE DIPUTADOS EN CALIDAD DE SUBROGANTE

Mientras dura la ausencia del presidente de la Cámara de Diputados, don Juan A. Coloma, que partió a Buenos Aires integrando la delegación chilena a la transmisión del mando supremo de la República Argentina, se hizo ayer cargo de la presidencia de esa rama del Congreso Nacional el señor Alberto del Pedregal Artigas, actual primer vicepresidente de la Corporación.

MESA DIRECTIVA DE LA ASAMBLEA LIBERAL DE STGO.

La Asamblea Liberal de Santiago, eligió la siguiente mesa directiva: presidente, don Ernesto Jensen Portales; vicepresidente, señor Abel Saavedra Varas; secretario, señor Sucre Gazmuri Ojeda; tesorero, señor Ramón Hurtado Undurraga; prosecretario, señor Reinaldo Villarroel Rojas y delegado, señor Ernesto Jensen Portales.

CANDIDATURA GABRIEL GONZALEZ

El candidato presidencial señor Gabriel González Videla asistió ayer a numerosas reuniones con altos dirigentes de los partidos de Izquierda. En estas conversaciones, que tienden a producir un acuerdo entre las diferentes corrientes de los sectores progresistas, tomó parte el presidente del Consejo Ejecutivo Nacional del Partido Radical, señor Luis Alberto Cuevas.

ADHESIONES. — El senador González Videla recibió ayer la adhesión de un grupo numeroso de obreros ferroviarios, que pasó por su casa habitación a testimoniarle su simpatía por la candidatura presidencial proclamada por el radicalismo.

Visitaron también al señor González Videla varios políticos de otros partidos que deseaban manifestarle su adhesión.

EN EL ALMUERZO AL PRESIDENTE DEL CEN.— Los organizadores de la gran manifestación que el radicalismo ofrecerá el sábado a su nuevo jefe, señor Luis Alberto Cuevas, solicitaron ayer del senador González Videla que asista a este banquete como invitado de honor. El señor González accedió complacido a esta invitación y hará uso de la palabra para rendir un homenaje al señor Cuevas y exponer su pensamiento frente a la situación política actual.

CONCENTRACIONES EN QUILICURA CURACAVI Y MAIPU — Como una demostración de la intensidad que han adquirido los trabajos de la candidatura del señor González Videla y el entusiasmo que ella ha despertado en todos los sectores de la Izquierda, podemos señalar que el candidato concurrirá esta semana a grandes concentraciones populares en los pueblos de Maipú, Quilicura y Curacaví. A estas reuniones, que son auspiciadas por las asambleas radicales, pero a las cuales concurrirán altos dirigentes de los partidos afines, asistirá el señor González acompañado de los senadores Alvarez y Jirón y de los diputados señores Raúl Juliet, Raúl Brañes, Hermes Ahumada, Alejandro Ríos Valdivia e Isidoro Muñoz.

La semana pasada, el señor González fué recibido por el radicalismo de la 1.a, 4.a, 5.a y 7.a Comunas de Santiago, y visitó Buin, San Bernardo y La Calera.

HOY SE REUNE LA DIREC. DEMOCRATICA

Cita a sesión ordinaria para hoy a las 19.30 horas con espera de media hora en su local de Compañía 1269.

Hay importantes asuntos que tratar por lo que se encarece la asistencia de los señores directores generales y parlamentarios.

PARTIDO LIBERAL

ASAMBLEA PRIMERA COMUNA.— Presidente de la Asamblea Liberal de la primera comuna, fué elegido, el señor Raúl Bravo Zuaznábar, vicepresidente, Carlos Morales; secretario, Carlos Arancibia G.

Directores señores Jorge Walton, Luis Soriano, Julio Bolados, Juan M. de Aparici V., Víctor Herrera y Ramón Yávar Moreno.

CIRCULO PRESIDENTE BALMACEDA.— Hoy, a las 19.30 horas, tendrá reunión el Círculo Presidente Balmaceda, en su local de calle Compañía 1357.

En esta oportunidad el presidente del Círculo, señor Juan Vergara Soto, dará cuenta de la labor desarrollada por los circulistas en la lucha interna, efectuada el viernes último en el partido.

JUVENTUD SOCIALISTA PREPARA SU CONGRESO

Durante los días 27, 28, 29 y 30 de junio, se realizará en Santiago la décima Conferencia Nacional de la Juventud Socialista, existiendo interés en los círculos juveniles por asistir a este torneo.

La comisión organizadora de la Conferencia ha estado despachando instrucciones a las diferentes seccionales del país, para que organicen trabajos para esta concentración. Sus organizadores estiman que asistirán más o menos 300 delegados.

Para este objeto, se están celebrando conferencias regionales a fin de estudiar las ponencias que se presentarán.

Mesa Directiva elige mañana el Partido Liberal

DON OSCAR URZUA JARAMILLO SE DA COMO PRESIDENTE

Mañana se reunirá el directorio general del Partido Liberal, con el objeto de elegir la nueva Junta Ejecutiva por el período mayo 1946-1947.

Designará un presidente, dos vicepresidentes, un secretario general, doce miembros no parlamentarios, cuatro senadores y ocho diputados, formando un total de veintiocho personas.

Hemos tenido conocimiento que se estaría gestando un acuerdo para llevar a la presidencia del partido a don Oscar Urzúa Jaramillo, para cuyo efecto, ayer hubo diversas reuniones entre altos personeros de esta colectividad política.

También se comentó en diversos sectores la posible designación de los señores Oscar Valenzuela o Matías Silva, aún cuando, por informaciones propias, estamos en situación de adelantar que sería designado el señor Urzúa Jaramillo.

CANDIDATURA JAIME LARRAIN

Se ha postergado por una semana la jira que el senador don Jaime Larraín hará a las provincias de Malleco y Arauco, donde los elementos de la producción y del trabajo preparan grandes manifestaciones de adhesión a su candidatura.

De acuerdo con el nuevo itinerario, el señor Larraín estará en Angol el domingo 9 de julio, para asistir a una concentración popular de enormes proporciones. El día 10 el señor Larraín recorrerá Los Sauces, Purén y Cañete y el martes 11 llegará a Lebu.

Por las comunicaciones recibidas desde esas localidades, en todas ellas reina gran entusiasmo con motivo de la visita del señor Larraín.

ADHESION DE LA JUVENTUD DE RANCAGUA

Una delegación de la juventud agrario-laborista de Rancagua vendrá mañana a Santiago con el objeto de ofrecer personalmente, a don Jaime Larraín, el apoyo que la juventud de dicha provincia le presta a su candidatura.

En este acto, que tendrá lugar mañana mismo en el local del Partido Huérfanos 1466 a las 17 horas, estarán presentes el presidente señor Necochea, los parlamentarios y los miembros de las directivas nacional y provincial.

CANDIDATURA JOSE MAZA

Singular actividad se ha notado últimamente en torno a la candidatura presidencial del senador don José Maza. A su poder han continuado llegando adhesiones de todas partes del país, tanto de organismos regulares del Partido Liberal como de elementos independientes que se han unido en comités con el objeto de trabajar activamente en pro de esta candidatura. De entre las adhesiones recibidas, destacamos la siguiente:

DE VICUÑA

"Senador Maza, Santiago.— Reunidos gran número simpatizantes su candidatura presidencial hemos acordado formar Comité objeto iniciar activamente trabajos electorales y de propaganda. En esta ciudad de Gabriela Mistral, a la que Ud. tanto ayudó cuando fué Ministro de Educación, su nombre goza de singular prestigio y sus obras de bien público son de todos conocidas. Iniciado contacto con ilustre senador, quedamos a sus órdenes. — José Rivera, presidente; Anastasio Delgado, vicepresidente; Antonio Segura, Evaristo Godoy, Desiderio Avalos, directores, José Fernández Palacios, secretario".

PROCLAMACIONES EN SANTIAGO

El presidente de la cuarta comuna del Partido Liberal en Santiago, don Guillermo Covarrubias Guzmán, de acuerdo con el directorio de su Asamblea, ha acordado que este organismo del Partido haga la proclamación de la precandidatura presidencial del senador don José Maza, el viernes próximo, en el local de esta Asamblea. A este acto han sido invitados, además del candidato, parlamentarios liberales, autoridades de la Asamblea de Santiago, directores del Partido, etc.

MARIA TERESA VASQUEZ FIGUEROA, que hoy celebra su cumpleaños con una fiesta infantil.

FUNERALES DEL SR. FRANKLIN BARRA ROSAS.—

A una sentida manifestación de pesar dieron lugar en Valdivia los funerales del señor Franklin Barra Rosas, cuyo fallecimiento ha sido muy lamentado en esa ciudad.

El extinto era hijo del antiguo periodista valdiviano don Ludovico Barra E., y gozaba de vivas simpatías en todos los círculos por sus relevantes prendas personales.

Fué secretario de la Inspección Escolar de San Vicente, y era voluntario de la 8.a Compañía de Bomberos de la ciudad austral.

A sus funerales asistieron el Comandante de la IV División Militar; jefes y oficiales del Regimiento Caupolicán; el Cuerpo de Bomberos, y distinguidas personalidades.

LUCERNA

Las mejores variedades artísticas y bailables hasta las 21 horas en un solo costo, para cocteles y despedidas de soltera en el SALON DE TE

SOLICITE PRESUPUESTO

Oriente

PLAZA BAQUEDANO

RECEPCIONES COCKTAILS BANQUETES a domicilio, y en nuestro nuevo SALON DE FIESTAS

PRESUPUESTOS FONO 63767

PARTIDO SOCIALISTA

SECCIONAL PRIMERA COMUNA.— Cita a nuevas elecciones para delegado de esta Comuna al Congreso Regional de Santiago, porque la comisión organizadora ha estimado que en la elección efectuada no votaron la mitad más uno.

Las elecciones se efectuarán hoy de 18 a 22 horas, en el local seccional, Estado N.o 115, tercer piso, bajo la supervigilancia de un delegado del Comité Regional.

Para poder votar se deberá presentar el carnet del Partido, con las cotizaciones al día.

PARTIDO SOCIALISTA A.

SECCIONAL SEXTA COMUNA. — Acordó celebrar el 4 de junio, el aniversario de la República Socialista, con los siguientes actos:

Día 2, a las 10 horas: Romería al Cementerio General, partiendo desde Santo Domingo 1240. A las 11 horas competencia de fútbol y rayuela, con premios. Almuerzo a todos los concurrentes.

Además, se acordó elegir diario oficial a LA NACION.

Partido Democrático

AGRUPACION SANTIAGO. — Sector Diputado Garrido.— Mañana tendrá lugar una sesión extraordinaria para tratar sobre diversas medidas disciplinarias a tomar con militantes y dirigentes que han contravenido los estatutos y reglamentos, así como también para ocuparse de las reinscripciones con motivo de haberse recibido los nuevos registros.

Se nos encarga citar, en forma especial, a los señores Artemio Gutiérrez, Roberto Salinas, Sergio Vial, Eduardo Moreno, Rosa Marín, Lucía Quilones, Leontina Correa.

Local de reunión: Santo Domingo 1368, a las 20.30 horas.

NACIMIENTOS.—

Han nacido:

Irene del Rosario, hija de don Guido Iñiguez Undurraga y de la señora Irene Elizalde de Iñiguez.

—Una hija del señor Walthari Matthei Pflüger y de la señora Tulia López de Matthei.

MATERNIDAD "LUISA KAPLAN"

ARTURO PRAT N.o 139 TELEFONO: 83128 SERVICIO MEDICO PERMANENTE

EN HONOR DE MR. D. HOROWITZ—

El personal de la Inspección General del Trabajo ofrecerá mañana, en el Club de Leones un banquete de despedida a don Daniel Horowitz, agregado Social del Trabajo de la Embajada de los Estados Unidos, con motivo de su viaje a Norte América.

Calidad constante

GRAN BELLEZA Y CONFORT.

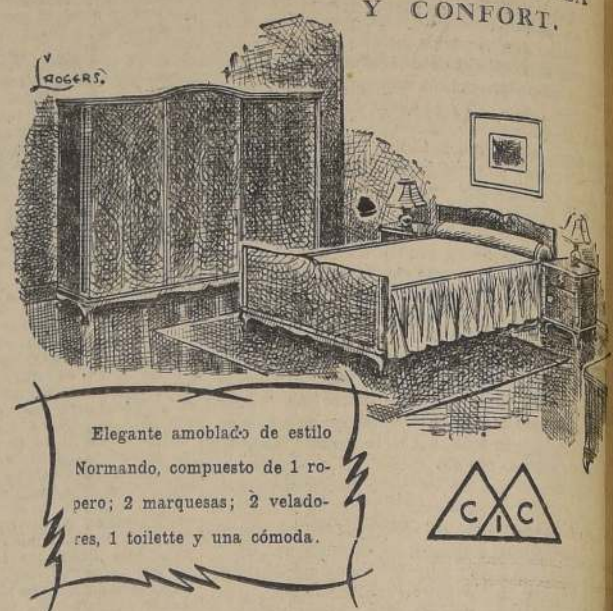

Elegante amoblado de estilo Normando, compuesto de 1 ropero; 2 marquesas; 2 veladores, 1 toilette y una cómoda.

CIA. INDUSTRIAS CHILENAS "CIC" SA

BEAUCHEF 1621 SANTIAGO TELEFONO 93041

IN MEMORIAM.-

WANDITA ROACH DIAZ.—

Hace un año que tus risas se extinguieron para siempre... Y en la inmensa quietud de tu silencio, los días van pasando como perlas de un rosario de recuerdos y de lágrimas... Es cierto que la muerte te alejó de nuestro lado; pero no de nuestra vida; pero no de nuestro amor... Y en tu paso tan breve por la tierra, la dejaste florecida de afectos y esperanzas... Y en tu hogar que es un santuario a tu recuerdo, cada cosa está igual que la dejaste: el piano nadie ha vuelto a tocarlo desde entonces; ni tus libros que aún guardan el contacto de tus manos, y tus trenzas, la fragancia de tí misma. Y tus padres, como lámparas votivas, están frente a tu recuerdo. Hasta el día que la muerte los envuelva en tu silencio y el polvo del olvido haya borrado las huellas de tus manos. Hasta entonces, no habrás muerto...

A.

AVISOS ECONOMICOS CLASIFICADOS

EN PRESENCIA DEL INSPECTOR del Trabajo, señor Oscar Aros B., el 24 de mayo de 1946, se efectuó la renovación de la Directiva del Sindicato Profesional de EE. PP. de la Compañía de Teléfonos de Chile, quedando constituída como sigue: Presidente, Gilberto Céspedes Toro; Secretario, Augusto Pinto Maluenda; Tesorero, Joaquín Aguirre Bellot; Directores, Gilberto Villouta González, y Juan Vergara Varela. Se hace esta publicación en conformidad a lo establecido en el Art. 378 del Código del Trabajo. 30 My.

HABIENDOSE EXTRAVIADO EL CHEQUE N.o 641673, a la orden de la Cía. Carbonífera Schwager por la suma de $ 19.045.35, contra el Banco de Crédito e Inversiones, queda nulo y sin ningún valor por haberse dado el aviso correspondiente.— Giuffridos Manetti Delli. 28 Myo

38.—Sastrería e indumentarias

GUENDELMAN, SASTRES, HECHURAS finas. Crédito San Diego 832, edificio Teatro Caupolicán. 28 May.

SASTRERIA SALAZAR, CABALLEROS niños, extensa surtida, corte elegante. Precios incompatibles. Visítela: Avenida Bernardo O'Higgins 2783 esquina Libertad. Atendemos a provincias contra reembolso. 31 mayo

SASTRERIA MODERNA, COPIAPO 1057. Teléfono 80241. Ternos y abrigos a 10 meses plazo sin recargo, entrega inmediata. 3 Jn.

¿DESEA UD. RESOLVER FACILMENTE el complicadísimo problema de vestirse bien, gastando poco? Nosotros le entregamos solucionado: encárguenos hoy mismo la confección de un traje y le haremos de medida desde $ 550, y confeccionado desde $ 400 Casa "Salazar" para hombres y niños. Avenida Bernardo O'Higgins 2783 casi esquina Libertad. 31 My

CASIMIRES DESDE $ 45 METRO NACIONALES; $ 75 importados. Depósito directo de la Fábrica Casa "Salazar" Avenida Bernardo O'Higgins 2783 Alameda esquina Libertad. Atendemos a provincias contra reembolso. 31 My

BAJAMOS LOS PRECIOS DE TODOS los casimires. Llegó nuevo surtido. Visítenos cuanto antes. "Casa Salazar". Avenida Bernardo O'Higgins 2783, casi esquina Libertad. 31 My

TERNOS TRAJES SASTRE, MEDIDA. Confecciones para caballeros, niños. Anexo sección catres, colchones, sommiers, marquesas, etc. Grandes facilidades de pago, entrega inmediata. "El Crédito Nuevo", San Pablo 2675. 31 My

40.—Judiciales

EL DIECISEIS DE JUNIO PROXIMO, a 11 horas, en El Manzano, departamento Cachapoal, ante Martillero, Arturo Ilabaca, se rematarán seis bueyes y 1 carreta, embargados en autos "Caja de Crédito Agrario con Reyes Baeza Armando", del 1.er Juzgado de Menor Cuantía de esta ciudad.— Secretario. 8 Jn.

CAJA DE CREDITO HIPOTECARIO.— "Habitación Barata".— El 31 de mayo de 1946, 15 horas, remataráse ante Segundo Juzgado Mayor Cuantía de Santiago, propiedad N.o 2306, calle Carlos Hurtado, de Santiago. Mínimum: $ 27.000; pagaderos: reconociendo $ 24.538,69 saldo obligación Caja; con $ 2.000 al contado y saldo 6 meses. Bases: secretaría Juzgado juicio "Caja con Cañas". Títulos archivo Caja. Boleta garantía 10 o|o mínimum. — El secretario. 29 Myo

REMATE. EL 13 DE JUNIO PROXIMO, a las 15 horas, ante el Quinto Juzgado Civil Mayor Cuantía, de esta ciudad, se rematará propiedad ubicada en Chillán, calle Independencia número 233. Mínimum: $ 133.000. Bases y antecedentes, Secretaría del Juzzado, juicio: "Caja de Previsión de Empleados Particulares con Augusto Villafane".—El Secretario. 31 My.

REMATE JUDICIAL: ORDEN 1.er Juzgado Menor Cuantía, juicio "González con Dagnino", remataré 1.o Junio, 10 horas, Huérfanos 1128, amoblado hall.— Mario Vicuña Broullón, Martillero de Hacienda. 31 My.

QUINTO JUZGADO CIVIL, [illegible] dió posesión efectiva herencia [illegible] dada de Pedro Pereira [illegible] a hijos legítimos Pedro [illegible] Humberto; Eduardo del Carmen, Silvia y Claudio Pereira [illegible] sin perjuicio derechos [illegible] breviviente. Inventario solemne [illegible] ticaré en mi Secretaría, [illegible] el primero Junio próximo, [illegible] Cito interesados.— Cirfon, [illegible] rio Subrogante. [illegible]

CAJA DE CREDITO HIPOTECARIO.— "Habitación Barata".— El 31 de mayo de 1946, 15 horas, remataráse ante Tercer Juzgado Mayor Cuantía de Santiago, propiedad N.o 1[illegible] Valentín Letelier, de Santiago. Mínimum: $ 38.000; pagaderos: reconociendo $ 34.300,39, saldo obligación Caja; con $ 2.500 al contado y saldo 6 meses. Bases: secretaría Juzgado juicio "Caja con Estelle". Títulos archivo Caja. Boleta garantía 10 o|o mínimum. — El secretario.

CAJA DE CREDITO HIPOTECARIO.— "Habitación Barata".— El 31 de mayo de 1946, 15 horas, remataráse ante Cuarto Juzgado Mayor Cuantía de Santiago, propiedad Arturo Prat N.o 2254, de Santiago. Mínimum: $ 30.000; pagaderos: reconociendo $ 27.020,23, saldo obligación Caja; con $ 3.000 al contado y saldo 6 meses. Bases: secretaría Juzgado juicio "Caja con Pantoja". Títulos archivo Caja. Boleta garantía, 10 o|o mínimum. El secretario.

REMATE.— 29 DE MAYO, 15 horas. Mínimum: $ 283.700. Boleta 10 o|o. Se rematarán propiedad Belgrado [illegible] Bases: antecedentes juicio "Cellis", Cuarto Juzgado Civil Mayor Cuantía.— Secretario.

QUIEBRA, NATALIO ORLANDO [illegible] ba. Por resolución de 7 de mayo de 1946, del Segundo Juzgado Civil Mayor Cuantía de Santiago, se declaró en quiebra don Natalio [illegible] Juan Luba, comerciante, domiciliado en calle San Diego 3[illegible] de esta ciudad. Las personas que tengan bienes o papeles pertenecientes al fallido deben entregarlos al síndico tercero día, al síndico de quiebras bajo pena de ser tenidos por cómplices del fallido. Advértiese al público que no deben hacer pagos, al entregarse de [illegible] rías al fallido, so pena de [illegible] de los mismos. Los acreedores [illegible] dentes en Chile deben verificar sus créditos y preferencias [illegible] reinta días, bajo apercibimiento [illegible] ral. Las notificaciones que [illegible] harán en "La Nación". [illegible] tario.

BOMBAS

DECIMA COMPAÑIA DE BOMBAS Bomba España "Patria y Trabajo". De orden del Capitán, cito a compañía a ejercicio para el martes del presente, a las 21.30 horas, uniforme de trabajo. Punto de reunión, el cuartel.— El Ayudante.

12.a COMPAÑIA DE BOMBAS "Chile-Excelsior".— Cito a compañía a ejercicio para el martes del presente, a las 21.30 horas. Cuartel. Uniforme de trabajo. Ayudante.

SEGUNDA COMPAÑIA DE BOMBAS "Esmeralda".— La Compañía es citada a ejercicio para el martes 28 del presente, a las 21.30 horas. Punto de reunión: el cuartel. Uniforme de trabajo.— El Ayudante.

SEGUNDA COMPAÑIA DE BOMBAS "Quinta Normal Valdivieso Fuenzalida".— De orden del Capitán, cito a la compañía a ejercicio ordinario, para el miércoles 29 del presente, a las 20 horas. Tenida: Uniforme de trabajo, aniversario, asegurarse la asistencia obligatoria.— El Secretario.

—De orden del Capitán, cito a la Compañía a ejercicio para el viernes 31, a las 21 horas, uniforme de trabajo. Punto de reunión: el Cuartel.—El Ayudante.

MICROBUSES

SANTIAGO VALPARAISO

SALIDAS DIARIAMENTE

INFORMES Y RESERVAS DE PASAJES:

EN SANTIAGO: Avenida Presidente Balmaceda 1128 (costado Estación Mapocho) TELEFONO 67330

EN VALPARAISO: AVENIDA ERRAZURIZ 642 Frente Estación Puerto. TELEFONO 4637

Reserve su pasaje con anticipación. — Asientos numerados.

SERVICIO ESPECIAL DOMINGOS Y FESTIVOS

LOS AVISOS ECONOMICOS DE "LA NACION" y el Servicio de Microbuses SANTIAGO-VALPARAISO

le ofrecen la oportunidad de viajar gratis al Puerto, y regreso, los días Miércoles, Jueves y Viernes de cada semana, con solamente colocar su aviso económico cualquier día de la semana.— Al ordenar el aviso respectivo exija el boleto correspondiente que le da opción a participar en la distribución de estos pasajes

Lista de avisadores que salieron favorecidos con pasajes que pueden utilizar en los días que se indican:

MIERCOLES 29: CREDITO NUEVO. — San Pablo 2675.
CURSOS. — Cochrane 384.
JUEVES 30: KURT UNGAR. — Huérfanos 1104.
M. PALACIOS. — Serrano 35.
VIERNES 31: MAGLIO. — Carmen 464.
BERCOVICH. — San Antonio 37.

Los pasajes para los días indicados son entregados diariamente en este diario, de 18 a 19 horas

★ BLUE CARNATION ★ FLEURS D'AMOUR ★ NUIT D'EXTASE ★ FUGUE ★

LOCIONES Y PERFUMES

Roger & Gallet

PARIS - NEW YORK

DESTACAN POR SU AROMA Y DISTINCION

ULTIMAS CREACIONES

NUIT D'EXTASE - BLUE CARNATION - SOUVENIR ROYAL

FANTASQUE

★ BLUE CARNATION ★ FLEURS D'AMOUR ★ NUIT D'EXTASE ★ FUGUE ★

EN EL HOTEL CRILLON.-

Te ofrecido a la señorita Gabriela Vicuña por un grupo de sus amigas, en los salones del hotel Crillón, para despedirla de su vida de soltera.

En el Hotel Carrera.-

Té: La Asociación de Mujeres Norteamericanas se reunirá en un té, que se llevará a cabo a las 16 horas del lunes 3 de junio, en el hotel Carrera.

—En honor de la señorita María Francisca Latorre Barceló: Un grupo de sus amigas le ofrecerá una manifestación el viernes 31, a las 17 horas, por su próximo matrimonio.

Las adhesiones se reciben en la caja central del hotel.

Tea-Bridge-Poker de beneficencia: Bajo los auspicios de las señoras Raquel Montes de Cruchaga, Rebeca Sanfuentes de Edwards, Victoria Echeñique de Noguera, Hortensia Tupper de Izquierdo y Blanca Zañartu de Errázuriz, se ha organizado un tea-bridge-poker, a beneficio de las Obras Sociales de la Parroquia del Buen Consejo, que se llevará a efecto hoy martes.

Antecedentes, inscripciones y reservas de mesa en el teléfono 86985 y en Avenida B. O'Higgins 2224, departamento C, 4.o piso.

—Beneficio para el Centro de Salud "Elisa Balmaceda de Bello": Con el fin de acumular fondos para ayuda del Centro de Salud referido, se ha organizado un tea-bridge-poker, que se llevará a cabo a las 16 horas del jueves 13 de junio, en los salones del hotel Carrera.

Antecedentes en el teléfono 88370.

—Las modas de Paris en el hotel Carrera: El Comité de la Unión Chilena Salvad a los Niños anuncia la primera presentación oficial de la Haute-couture de París (última colección de las Casas Maggy Rouff, Lucien Lelong, Carven, etc.) a las 17 horas de mañana miércoles en los salones del hotel Carrera.

La comisión organizadora ofrecerá en esta oportunidad un té a las damas concurrentes.

Antecedentes en los teléfonos 85440, 83246, 85204, 31768 y 82011.

Señorita Mónica Eugenia Carrasco Susso, destacada alumna de piano del Conservatorio Nacional de Música, recientemente ha fijado su residencia en Buenos Aires, donde seguirá sus estudios en el Conservatorio de aquella capital.

DE NUESTRA GRAN VENTA

Quincena del Hogar

Magnificas ofertas de calidad a precios muy ventajosos.

Examine estas que brindan nuestros Optos. Tapicería y Alfombras 2.o Piso

TAPICERIA 2.o Piso

TAPICES de fabricación inglesa en un variado surtido de calidades y fantasías, para tapizados, cortinados y decoraciones en general. El metro desde $ 85.

CRETONAS de atrayentes floreados para fundas de muebles, cortinas y cubrecamas, ofrecemos un selecto surtido. El metro desde $ 26.

ALFOMBRAS 2.o Piso

ALFOMBRAS de tripe cortado muy afelpadas, en dibujos y coloridos orientales. Medidas 60 x 120 cms. $ 225.

CAMINO de fibra tejido retorzado centro color natural o jaspeado con guardas de color, artículo de mucho duración, especial para pasillos y escaleras. El metro desde $ 79.

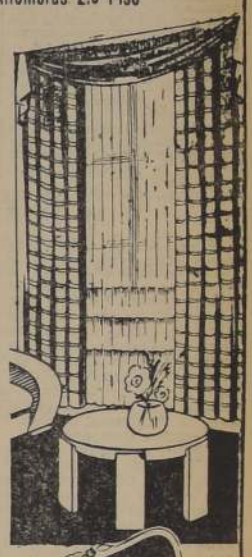

Solicite nuestro CREDITODO DE TODO Y PARA TODOS

Pedidos Contra Reembolso a Casilla 75 D Santiago

Gath & Chaves

ESTADO 850, HUERFANOS - SUCURSALES VALPARAISO Y CONCEPCION

El piano de...

(DE LA PAGINA 3)

...mpezar, se estrenó el se...ndo, o tercero, que tampo...ha a ser el defin tivo Him...o Patrio chileno. Fué una...nemente aceptado porque...música no era mala. En...nto a la discusión de s...mejor o peor que la musi...de Robles, es una cosa que...ró ya en el pasado.

...ero los versos no eran...r mal...adores para los es...les residentes. La colo...hispánica pidió con ardor...e cambiaran los versos. ...encargó de hacerle nue...versos al Himno recayó...el oficial auxiliar del Mi...rio de lo Interior, el...ñor Eusebio Lillo. Esta la...la hizo en 1847. De mo...que este era nuestro cuar...Himno en cuanto a musi...que pese a todo, al pres...y del autor y de la calma...ica intercontinental, su...aún leves variantes. Pe...es un dato curioso, has...hoy se conserva el Coro...argentino Vera y Pintado: "...e Patria, recibe los vo...etc".

...sta es la simple historia...nuestro Himno Nacional. ...ñor José Zapiola, notable...tro nuestro, conservó du...e mucho tiempo en la...oria la música de Robles. ...hoy sería muy difícil recons...rla. En 1872, un comen...ista decía: "La melodía...esta composición es bas...e agradable, no carece...energía y tiene el mérito...pegarse con facilidad a los...poco musicales, que es...que debe caracterizar a...canciones de este género; ...esta razón vale más que...de Carnicer, la cual, a pe...de ser más brillante y...mayor efecto, es preciso...cantarla, o ser músico...ner un oído privilegiado". ...ora nos obsequian el...o de Carnicer, pieza his...a o reliquia musical va...y curiosa, con la cual...e ya contar nuestro Mu...Histórico.

NEFTALI AGRELLA.

...LECIMIENTO.—

...ha dejado de existir en Val...raíso el distinguido aboga...don Jorge Araya Geria, ...inesperado fallecimiento...muy lamentado en los...ios forensese y sociales...ese puerto.

...s funerales se efectuaron...domingo, y a ellos concu...rron numerosos amigos y...as del extinto.

EN EL CRILLON.—

Manifestaciones que se efectuarán en el hotel Crillon:

Hoy a las 18 horas, se llevará a efecto en el hotel Crillon, un té de despedida que el directorio, profesorado y personal administrativo del Colegio Windsor para niñas, dan a su directora, señora Nanette Comyns de Weeks, con motivo de su próximo viaje a los Estados Unidos.

—Mañana miércoles: Cocktail en honor del señor Ministro del Trabajo y Salubridad de Bolivia, don Gernán Monroy.

—Té de despedida de soltera en honor de la señorita Teresa Benavides Carbajal.

—Té que ofrecen sus amigas a la señora Olga de Bustos, con motivo de su próximo viaje al Canadá.

—Té que sus relaciones ofrecen a la señora Luz Moreira de Santelices, con motivo de su onomástico.

EN EL HOTEL CARRERA.-

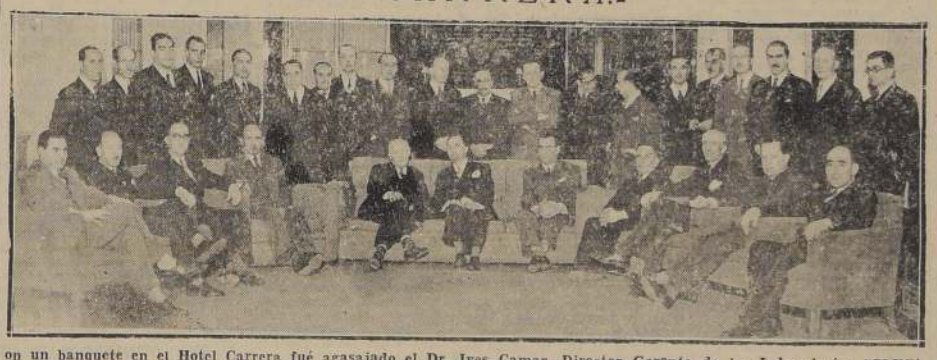

...on un banquete en el Hotel Carrera fué agasajado el Dr. Ives Camar, Director Gerente de los Laboratorios "CLIN" de Paris, que le fué ofrecido por la Sociedad Médica de Santiago y por los médicos laureados con el premio "CLIN".

En la Embajada de Ecuador.-

Con motivo del viaje del Excmo. señor Julio Escudero Guzmán, Asesor Político del Ministerio de Relaciones Exteriores, y Profesor de Derecho Internacional de la Universidad de Chile, que va a integrar la Comisión de Juristas de Río de Janeiro, el Embajador del Ecuador, Excmo. señor Arturo Borrero Bustamante, y la señora Carmela León de Borrero, le ofrecieron una comida, el 25 del presente en su residencia del Hotel Carrera, a la cual asistieron además, las siguientes personas: Excmo. señor Claudio Aliaga Cobo; Subsecretario de Relaciones Exteriores, y señora Carmen Freire de Aliaga; Excmo señor Mario Rodríguez Altamirano, Director del Departamento Diplomático, y señora Marjorie Tallman de Rodríguez; Excmo. señor Joaquín Larraín Simkins, Director del Protocolo e Introductor de Embajadores, y señora Lucila Ramírez de Larraín; señor Custodio Correa Castelblanco, Subdirector del Protocolo e Introductor de Diplomáticos; señora Teresa López de Villarino, Primer Secretario de la Embajada de Panamá; profesor don Raúl Figueroa y señora de Figueroa; señorita Gloria Eastman Lasso.

El Centro Venezolano ofreció un homenaje al Agregado Militar de Venezuela, capitán señor Edito Ramírez, en los salones del Club de Setiembre.

Exhibición de modas a beneficio de la "Unión Chilena Salvad a los Niños".-

La fiesta que se llevará a cabo, en el hotel Carrera, mañana a las 17 horas, será un éxito indiscutible que dejará complacido al gran número de personas que han respondido a la invitación de la Unión Chilena Salvad a los Niños.

Allí se reunirá a la hora del té, lo más selecto de nuestro mundo diplomático y social para admirar la **primera exhibición oficial** después de la guerra, de las últimas creaciones de la moda parisiense firmadas por: Maggi Rouff, Lucien Lelong, Carven, etc.; preciosos vestidos de mañana, tarde y noche. El desfile estará formado por señoras y señoritas de la sociedad, quienes con su belleza y juventud han querido contribuir en esta forma a dar mayor realce a esta fiesta en beneficio de la Unión Chilena Salvad a los Niños, obra que por su acción en ayuda a la Humanidad, en la grave hora actual se ha conquistado tantas simpatías entre nosotros.

A MONTEVIDEO.—

Hoy se dirige por avión a Montevideo el Embajador del Paraguay, Excmo. señor José Dahlquist. Regresará a nuestro país a fines de la próxima semana.

SEÑORA MARIA MERCEDES PALOMINOS DE OYARZUN.—

Hace tres años que te fuiste madre querida, y nos parece que fué sólo ayer, dejándonos como ejemplo el recuerdo imperecedero el hogar que formaste y enalteciste, con las virtudes que te adornaron, haciéndote la mejor de las madres.

Llegue a tí el recuerdo cariñoso de tus hijos que tanto, tanto te deben.

Carlos, Berta, Olga y Manuel Oyarzún Palominos.

NACIMIENTOS.—

—Ha nacido Sergio Wiston hijo de don Florencio Cifuentes y de la señora Raquel Latorre Wall de Cifuentes.

ENFERMOS.—

Mejor ha continuado la señora Mónica Astaburuaga Silva.

—Enfermo el señor Jorge Letelier Hurtado.

—Delicado de salud don Luciano Ruiz de Navarro.

ROPERO DE LA EMBAJADA DE FRANCIA.—

La Condesa de Dampierre, Embajadora de Francia, comunica a las damas que de manera tan desinteresada prestan su concurso al Ropero de la Embajada, que éste será cerrado el miércoles 29, con motivo de la presentación, en el beneficio de la Unión Chilena Salvad a los Niños, de los modelos de alta costura francesa, acto que se efectuará dicho día en el Hotel Carrera.

La Condesa de Dampierre, invita a todas las damas del Ropero a asistir a esa manifestación de beneficencia.

$ 2.200.-

Arriendo en Peñaflor

calle pavimentada, quinta 10 mil seiscientos metros cuadrados, totalmente plantada, frutales plena producción. Casa amoblada, salón, comedor, cuatro dormitorios, baño, cocina, instalada. Garage, movilización en la puerta.

TRATAR DUEÑO:

8 9 4 7 2

MANIFESTACION A DON EDUARDO CARRANZA.—

La comida al poeta colombiano don Eduardo Carranza se ha anunciado para el próximo sábado, a las 21 horas en el Restaurante "La Bahía" Sala Antilla.

Se siguen recibiendo adhesiones a esta manifestación en la Librería Nascimento, San Antonio 240, hasta el día viernes 31 del presente.

Hemos sido informados que esta manifestación será una brillante salutación de los poetas chilenos al eminente colega colombiano que además es un brillante periodista, vinculado por largos años a "El Tiempo" de Bogotá.

EN HONOR DEL ALMIRANTE DE LOS RIOS.—

El cuerpo de jefes y oficiales contadores de la Armada ofreció en el Club Naval de Valparaíso una comida en honor del almirante contador don Augusto de los Ríos Gallardo, con motivo de su retiro del servicio naval, por haber cumplido el tiempo reglamentario.

Especialmente invitados concurrieron a esta manifestación de compañerismo, el Director del Personal de la Armada, almirante don Sady Ugalde, y el Director de Ingeniería Naval, almirante ingeniero don Arturo del Valle.

BELLAS ARTES

AYER SE INAUGURO EXPOSICION DEL PINTOR GUILLERMO KAULEN

Ayer en la tarde quedó inaugurada en la Sala de Arte del Banco de Chile, con asistencia de una numerosa concurrencia, la exposición que de sus últimas obras había anunciado Guillermo Kaulen, paisajista chileno cuya personalidad goza de general estimación en nuestro ambiente.

El conjunto pictórico que presenta Kaulen este año, revela una notable superación en su arte, y se compone de más de treinta telas al óleo, en las que se hallan interpretados admirablemente, aspectos interesantísimos de la zona sur de país, tanto en paisajes montañeses como de la costa. Llaman particularmente la atención, entre otros, los hermosos panoramas titulados "Bajo el bosque, Hualpén", "Cerros de costa, Tumbes", y un "Estudio de lejanías, Concepción".

La exposición permanecerá abierta al público durante 15 días, en el local indicado.

DE BUENOS AIRES.—

Procedente de Buenos Aires ha regresado la señorita María Cristina Madrid.

Don Raúl Covarrubias Ortúzar.-

En las últimas horas de la tarde de ayer dejó de existir en esta capital el respetable caballero don Raúl Covarrubias Ortúzar, vinculado a distinguidos hogares de la sociedad santiaguina.

El señor Covarrubias Ortúzar dedicó su vida a las actividades comerciales y supo destacarse en ellas por su actividad y corrección de procedimientos, norma invariable en todas sus actuaciones.

El extinto era casado con la señora María Fernández Fernandez y padre político del doctor don Manuel Castellón. Su deceso ha sido profundamente lamentado entre sus numerosas relaciones sociales que pudieron apreciar en el a un hombre de bien, padre y esposo ejemplar y amigo cordial y bondadoso.

La muerte del señor Covarrubias Ortúzar enluta a numerosos hogares de nuestra sociedad.

VIAJEROS.—

Después de una larga permanencia en Londres, regresó al país la señora Elsa Hermansen de Skewes.

—Se ha dirigido a Buenos Aires para continuar viaje a Río de Janeiro, donde pasará una temporada, la señora Inés Zegers de Granier.

—Han llegado de Buenos Aires, don José Manuel Bengolea y señora Sofía Hurtado de Bengolea.

—Ha regresado a Viña del Mar don Jorge Montt Gana.

—De Talca, la señora Elisa Rivera de Hederra, don Manuel Cortés Donoso, las señoritas Mary Weston Santellices y Mary Escobar Gamboa, Inés Donoso Garcés y María Pica Bazán y los señores Andrés Donoso Garcés y Jorge Vergara Garcés.

—En avión se ha dirigido a Buenos Aires, donde pasará una corta temporada, la señora Emilia Herrera Nieto.

—A su fundo, don Jorge Urrejola Menchaca y señora Carmela de Urrejola.

—A Concepción, el señor Oscar Concha Navarrete.

—Al mismo punto, la señora Sara Martínez de Aninat.

RECEPCION.—

La señora Teresa Ovalle Lecaros ofrecerá el 1.o de junio próximo, una recepción en su residencia de esta capital.

VIAJEROS VIA PANAGRA.—

Al Norte:

Señor Oscar Adot y señora; señor Thomas Bowers, señor Wilbur Lawson, señorita Marjorie Lawson, señores Alberto Stephens Freire, Andrew McAra, Luis Machado González, Marcos Rodríguez, José Sueyrales, Leonardo Wittings, señora e hijos Roberto y Elena, señorita Graciela Fargiott G., señor Benjamín Dávila Izquierdo.

Del Norte:

Señores: Juan Contreras, Lawrence Hubbell, Miguel San Juan, Iván Correa, Adolfo Eiras, señora Gregoria Prilufrky; señores Roberto McDonald, Carlos Ledgard y señora, Gaspar Rivera, Carlos Conde, señora Anita Valle, señores Carlos Giménez, José Giménez, señorita Manuela García, señor Daniel Torrilla.

Al Este:

Señores: Fernando Caballero, Nicolás Palma, Sebastián de la Torre, Héctor Molina Díaz, señora María Valin de Molina señoritas Marta y Elsa Münich K., señor Gonzalo Robles R. y señora, señora Adela Soffia de Brieba, señorita Yolanda Brieba Soffia, señores Julio Moore Fuenzalida y señora; Juan de Dios Miranda, Ramón Herrera Lira.

Del Este:

Señor Alejandro Arce y señora, señor Pedro Montferrer, señor Renato Báez y señora, señor Luis Tapia, señor Benjamín Bernstein y señora; señor George Domboy, señor Francis Hanson, señor Roberto Donwis, señora María Urrúa Somer y señor Jacobo Firestein.

EL VIAJE DE LOS ALUMNOS DEL LICEO DE APLICACION DE SANTIAGO

La rifa del Liceo de Aplicación de Hombres, con motivo del viaje de los alumnos del Sexto Año de Humanidades a Buenos Aires y Montevideo, en septiembre próximo, se efectuó el sábado 25 del presente mes, con el siguiente resultado:

El número 4656, perteneciente al señor José Ramírez, domiciliado en Avenida España 411, con una bicicleta marca "CENTENARIO".

El número 1287, perteneciente al señor Benjamín Matte, domiciliado en Providencia 637, con un reloj pulsera.

El número 3028, perteneciente a la señora Luisa Silva, domiciliada en J. M. Infante 907, con $ 100 en dinero efectivo.

Las personas favorecidas pueden pasar a retirar sus premios a la Inspectoría del Liceo de Aplicación, CUMMING 29.

NOVIOS

Argollas de oro macizas, grabadas y selladas desde $ 140 el par.

CASA SOSTIN

FABRICA DE ARGOLLAS

Nueva York 66

Garantía — Seriedad — Rapidez

IMPORTACION RELOJES SUIZOS

Remitimos a provincias

UNIVERSIDAD NUEVA PARA FORMAR INVESTIGADORES CIENTIFICOS HAN RECOMENDADO EN GRAN BRETAÑA

LONDRES, 27.—(U. P.).—La Comisión de Potencial Humano Científico, nombrada por el Gobierno británico en diciembre pasado, recomendó hoy, que se cree inmediatamente una universidad completamente nueva, para hacer frente a la escasez de hombres de ciencia, "sin los cuales nuestras vidas y libertad se encontrarían a merced de un agresor potencial".

Declara el Comité que Gran Bretaña necesitará 5,000 nuevos hombres de ciencia cada año —el doble del número actual— para mantenerse al nivel del progreso científico.

Además de la nueva universidad, recomienda la ampliación de los colegios de Oxford y Cambridge y la fundación de nuevos centros educacionales en las grandes ciudades.

Un vocero de la comisión dijo que "menos que cualquiera otra nación, puede Gran Bretaña darse el lujo de descuidar cualesquiera beneficios que puedan lograr los hombres de ciencia. Si hemos de mantener nuestra posición en el mundo y restablecer y mejorar nuestra manera de vivir, no tenemos otra alternativa que buscar las conquistas científicas sin las cuales nuestro comercio languidecerá y nuestro imperio colonial permanecerá sin desarrollarse".

La comisión calcula que Gran Bretaña necesitará por lo menos 90.000 hombres de ciencia especializados para 1955.

Entretanto, el Ministro de Abastecimientos, John Wilmot, dijo hoy a sus críticos en el Parlamento que el Gobierno está celebrando discusiones con los encargados del estudio de la energía atómica, en torno a la obtención del equipo necesario.

COMUNISTAS ATACAN CUARTELES EN GRECIA

ATENAS 27.— (Agence France Presse).— Bandas comunistas atacaron ayer diversos cuarteles de gendarmería, especialmente los de Sarakina situados en la frontera con Bulgaria, y de Amphibleia, en el Peloponeso.

Sistema para combatir el hambre en el mundo ultima Conf. de Alimentación

Consulta un Consejo Internacional de Abastecimientos en el que participarán las principales naciones productoras

WASHINGTON, 27 — (UP)— (Por Austin Wehrwein) — La Conferencia de Alimentación y Agricultura de las Naciones Unidas tiene casi ultimada la organización de un sistema mundial para combatir el azote del hambre en el mundo durante los próximos 18 meses.

Se cree que será aprobada la creación de una organización mundial, que será un "consejo internacional de abastecimiento en casos de emergencia", en la cual participarán los países de más importancia en la producción y consumo, que se encargará de distribuir los alimentos durante los períodos críticos de necesidad, o como mínimo hasta el 31 de diciembre del año próximo.

El nuevo Consejo tendrá a su cargo todos los asuntos que ahora son de competencia del consejo anglo - canadiense norteamericano que funciona actualmente para la distribución de víveres a millones de personas, y se cree que se reunirá esta semana para cooperar en la creación del nuevo consejo.

P. C. Kashetra, presidente de la delegación de Siam, expresó en la sesión final de la conferencia que su país ha donado 11.141 toneladas de arroz a las Naciones Unidas para combatir el hambre. Manifestó que cree que Siam dispondrá de 1.200.000 toneladas de arroz de excedente, pero que se necesitarán medios de transporte y maquinaria agrícola para poder utilizar tal producto en beneficio de los países necesitados.

La señora Edith Summerskill que preside la delegación británica, refutó la alegación hecha por el ex Presidente Hoover de que debía procurarse el retorno a la vía normal comercial de las actividades de ayuda y socorro. El doctor García Arias, delegado argentino, dijo que espera que se intensificará el envío de granos de su país a las naciones necesitadas.

Argentina que participa, aunque llegaron tardíamente sus delegados, en esta conferencia, y la U. R. S. S., que no ha participado, serán invitadas a formar parte del nuevo Consejo.

COMITE CENTRAL

Funcionará en el nuevo organismo un comité central integrado por Estados Unidos, Canadá, Gran Bretaña y otros países. Sus funcionarios tendrán la calificación de "funcionarios de carácter internacional". No se cree que sea suprimida la UNRRA inmediatamente, sino que la UNRRA y el Consejo cooperarán en la creación del nuevo organismo para llevar a efecto los propósitos de la conferencia.

El delegado argentino Rodolfo García Arias pronunció el siguiente discurso en la sesión plenaria final de la conferencia:

"Durante un dilatado período de tiempo ha preocupado hondamente a mi país los sufrimientos de los países de Europa, Noruega, Grecia, Francia, Italia la Santa Sede y Luxemburgo, han recibido ya ayuda nuestra, consistente en víveres y otros productos que urgentemente necesitaban. Hemos ofrecido a la UNRRA 150.000 toneladas de granos, de las cuales gran parte ha sido facilitada a cuenta del total, y se ha garantizado a los representantes de la UNRRA en Buenos Aires el envío de tal cantidad. Pero además no se ha descartado la posibilidad de que tal ayuda sea aumentada.

"En este aspecto, aparte de otras actuaciones en el campo social creo necesario mencionar una aportación de mi país: todos los funcionarios civiles y militares dependientes del Ministerio de Guerra de Argentina, han organizado un fondo social para la adquisición de víveres y otros productos de primera necesidad. En otras formas diversas se ha mostrado nuestro interés en remediar las necesidades de los indigentes. A pesar de las dificultades en los sistemas de transporte internacionales, Argentina ha buscado el medio de subsanar dicha dificultad, y cúmpleme manifestar que gracias a tales gestiones y pese a haber tenido el año pasado una mala cosecha, las exportaciones han aumentado incesantemente durante estos últimos meses.

BONIFICACION A LOS AGRICULTORES

"Se ha acordado, entre otras medidas, una bonificación a los agricultores por el suministro de granos, a fin de elevar el índice de la exportación. S. E. el Presidente de la República ha hecho un llamamiento urgente a la población para que desarrolle un plan metódico de consumo de víveres. Dentro de tal esfera de acción, el Gobierno ha designado esta delegación para seguir e intervenir en los debates de los problemas que afectan al abastecimiento de víveres, que es uno de los más trágicos que ha confrontado la humanidad. Con tal propósito, esta delegación presentará al Gobierno argentino las sugerencias que se acuerden en esta conferencia".

El delegado de Perú, Teodoro Boza Barducci, dijo que Perú podía aumentar su producción de habichuelas, porotos), (sal y productos de pesca, pero que no es un país eminentemente productor de trigo y tiene el grave problema de suministrar este grano a su producción en el interior del país. Declaró que el Gobierno del Perú ha confrontado este problema en dos aspectos, primero, mediante el aumento de la producción triguera solventando los problemas de las plagas en las mieses, y segundo, mezclando harina de trigo con la de arroz, cebada y otros cereales. Dijo sin embargo, que en la actualidad "la situación triguera de Perú es grave" pues produce sólo un 45 por ciento y ha de depender de la importación para el resto. Necesita urgente ayuda en este terreno.

CONFLICTO DE FRONTERAS EN SIAM

POR L. F. KEEMLE, ESP. PARA "LA NACION"

NUEVA YORK, 27. — Especial. — Siam ha vuelto a figurar en las noticias y, como siempre ocurre cuando comienzan los disparos en alguna parte del mundo, varias grandes potencias están directamente interesadas. En este caso, Francia se ha visto envuelta en una guerra de fronteras con los siameses por un territorio disputado tanto por Siam como por la Indochina dominada por los franceses.

Los franceses también exigen la expulsión de Siam de los nacionalistas anameses que se refugiaron al otro lado de la frontera después de su infructuosa revuelta contra el dominio francés. Los franceses acusan a los anameses de cruzar desde Siam hasta la Indochina, donde atacan, saquean y toman rehenes.

Siam antes denominada Thailandia o "tierra de los libres" trata de conservar su independencia y su soberanía, que le fueron prometidas al terminar la guerra. Al defenderse contra los franceses, los siameses confían contar con el apoyo de Gran Bretaña y Estados Unidos.

Gran Bretaña se ve envuelta en el incidente porque tiene primordiales intereses económicos y de defensa en Siam por las cláusulas del reciente tratado que puso término a la "guerra" entre los dos países.

Estados Unidos ha asumido una actitud benevolente hacia Siam, como parte de su papel de campeón de las aspiraciones nacionalistas en el Extremo Oriente. Estados Unidos está incidentalmente interesado en mantener derechos aeronáuticos en Siam.

Los franceses evidentemente tratan de mantener su prestigio como potencia colonial en el oriente, que ha sido dañado por la revuelta en la Indochina y puede peligrar aún más si Siam logra retener el territorio que reclama.

Los jefes siameses han estado tratando de apelar a las Naciones Unidas. Como todavía no es miembro de las Naciones Unidas, Siam tendría que depender de los buenos oficios de Trygve Lie, Secretario General de la organización, para presentar el asunto como una disputa que puede hacer peligrar la paz del mundo. Es dudoso que Lie quisiera tomar la iniciativa, a menos que una de las grandes potencias insista en que el asunto sea discutido por la institución mundial, en vez de resolverlo por negociaciones privadas.

Gran Bretaña más que Francia o Estados Unidos, tiene un primordial interés en Siam. A pesar que el tratado entre Gran Bretaña y Siam, firmado a principios de este año, reconoce la independencia de Siam, Gran Bretaña ha retenido ciertos derechos vitales. Gran Bretaña consideró a Siam como nación enemiga durante la reciente guerra.

Estados Unidos no consideró enemigo a Siam, basado en que la declaración de guerra contra los aliados fué hecha por un Gobierno títere de los japoneses y carecía de valor. Estados Unidos además, reconoció los valientes servicios prestados a la causa de los aliados por los siameses, que mantuvieron un movimiento subterráneo altamente organizado, bajo el disfraz de "colaborar" con los japoneses.

Sin embargo, Gran Bretaña insistió en que se firmara un tratado de paz oficial con Siam por el cual este último prácticamente quedó dentro de la órbita del Imperio Británico. El tratado comprendía estipulaciones para reparaciones en la forma de alimentos, especialmente arroz, como también el control económico británico en la banca y el comercio. Las condiciones habrían sido más onerosas si no hubiese intervenido enérgicamente Estados Unidos.

LOUIS F. KEEMLE

Interpelaciones sobre proyecto de reglamentación del trabajo en E. U.

WASHINGTON, 27.— Agence France Presse).— Una serie de interpelaciones violentas, se han producido hoy, en la Cámara de Senadores de Norte América, en contra del Proyecto de Ley relativo a la reglamentación del trabajo, propuesto por Truman. Estos ataques han ido creciendo, a medida que el espíritu del proyecto va apareciendo más claro, para los senadores.

El senador demócrata Downey, expresó: "Esta ley es durísima y la más dictatorial que jamás haya sido propuesta. La proposición presidencial sólo es comparable a los edictos de Hitler y Mussolini. Si esta ley es aprobada, todo industrial estará en situación de decir a los trabajadores: "sométanse a mis imposiciones, o si nó, ustedes saben lo que les espera. Serán movilizados o encarcelados, o puestos ante un pelotón de fusilamiento.

Después de insistir en que la ley Truman, implicaba un derecho de vida y de muerte sobre los seres humanos, Downey expresó que no le prestaba su apoyo.

La vasta sala del Senado, profusamente decorada y cuyas pinturas murales ilustran las batallas y episodios de la hitoria norteamericana, estaba repleta de delegados de la CIO (Congreso de Organizaciones Industriales), que habían venido desde Nueva York, para pedir a los senadores que no aprobaran el proyecto - ley de Truman.

El senador Pepper, campeón infatigable de la causa de los trabajadores, declaró, sin embargo, a los delegados: "Desgraciadamente no puedo alentarlos. El proyecto - ley arriesga introducirse en todos los sindicatos del trabajo y privar a los ciudadanos de los derechos constitucionales".

Por su parte, Green, presidente de la AFL (Confederación Norteamericana del Trabajo), envió una serie de telegramas a los miembros del Congreso, en los cuales declara que el proyecto presidencial, que contempla la incorporación de los huelguistas al Ejército, era capaz de implantar el fascismo en los Estados Unidos. Green sostiene, que el hecho de que el Gobierno intervenga en las industrias privadas, para explotarlas en beneficio de sus propietarios, constituye una nacionalización en un sentido fascista, y nó en un sentido socialista. Añade que las recomendaciones presidenciales, "ponen al Gobierno al servicio de la industria privada, y en contra de los obreros".

Green termina expresando, en sus recomendaciones a los parlamentarios, que la A. F. L., contribuirá con todos sus esfuerzos para provocar la derrota del proyecto presidencial.

El senador republicano, Vandenberg, expresó, por su parte: "Por primera vez en 150 años, el país será sometido a la conscripción del trabajo".

Sofocada revolución en contra el Maharajá de Jammú y Cachemira

LONDRES, 27.—(U. P.)—Hoy informó la Exchange Telegraph en un despacho desde Nueva Delhi que una revolución contra el Maharajah de Jammu y Kasmir, fué sofocada en el Estado himalayo de Kashmir, siendo arrestados 450 miembros dirigentes del partido de la Conferencia Nacional.

El informe dice que el líder del partido, Sheik Mohammed Abdullah, espera su proceso por sedición, acusado de que el partido preparaba una revolución a través de Kashmir, para instalar un Estado independiente de Jammu y el Gobierno común.

Agrega que hubo tentativas esporádicas de destruir los puentes, pero no se causaron perjuicios serios. Muchas de las tropas "Dogras" del Maharajah fueron recientemente devueltas por vía aérea desde el Medio Oriente, para ayudar a mantener el orden.

Dr. Beel, encargado de organizar el Gabinete holandés

LA HAYA 27.— (U. P.).— La Reina Guillermina pidió hoy al doctor L. J. Beel, Ministro del Interior, de filiación católica en el Gabinete de Schermerhorn, que formara un Gabinete que "pueda lograr la aprobación del Parlamento".

Beel está estudiando el pedido de la Reina.

El doctor Beel tiene 44 años de edad, y es oriundo de la provincia meridional de Limburgo. Fu empleado público durante varios años, pero renunció durante la ocupación nazi. Después de la liberación de las provincias del sur, pasó a ser asesor del Gobierno militar en Brabante Oriental y en febrero de 1945, Ministro del Interior del Presidente Gerbrandy. Cartera que conservó en el Gabinete del profesor Schermerborn.

Octava Flota de EE.UU. ancló ayer en el río Hudson

NUEVA YORK 27.— (U. P.).— Las unidades de la 8.a Flota, encabezadas por el acorazado "Missouri", remontaron hoy el Hudson hasta sus anclajes en medio del río, donde quedarán, durante una semana, abiertos para la visita del público.

El "Missouri" ancló a la altura de la calle 100.a, y más cerca de la desembocadura del Hudson, los portaaviones "Princeton", que quedó a la altura de la calle 90.a, y el "Midway", que fondeó cerca de la 79.a. En esta formación permanecerán durante la celebración de la Semana de la Flota. Sólo el portaaviones "Franklin D. Roosevelt" llegará posteriormente al muelle 95.o de la calle 50.a, viniendo a su bordo el Almirante Marc A. Mitscher, que comanda la flota.

Además de 21 barcos de batalla habrá otras 23 unidades auxiliares en el puerto.

Ya están anclados en el río los cruceros Dayton y Macon, los cruceros Cleveland, Denver, Huntington y Montpelier llegarán en el curso de la presente semana.

La mayoría de las naves acaban de terminar maniobras en el Caribe y podrán ser visitadas hasta el próximo domingo, con excepción del Franklin D. Roosevelt, que no estará abierto al público ni el miércoles ni el sábado, días en que llega y zarpa, respectivamente, el transatlántico británico "Queen Mary", que amarrará al mismo muelle.

SRA. TRUMAN CONDECORADA POR CUBA

WASHINGTON 27.— (U. P.).— La señora Bess Truman esposa del Presidente, ha sido condecorada con la Orden de Carlos Manuel Céspedes, la máxima de Cuba, por sus esfuerzos en bien de la amistad americana.

Se le otorgó esta distinción en parte por sus actividades relacionadas con las clases de español. La señora de Truman y una veintena de esposas de altos funcionarios oficiales de Washington, dan clases de español regularmente en la Casa Blanca.

REGENTE BELGA VISITO AL INFANTE DON JUAN

LISBOA 27.— (Agence France Presse).— Antes de abandonar Lisboa, el Regente de Bélgica, Carlos, hizo una larga visita al pretendiente del trono español, príncipe Don Juan en su residencia de El Estoril.

La reina Victoria no se encontraba presente, llegando después de la partida del Regente.

Evidentemente, la visita del Regente al pretendiente es un acto de simple cortesía, pero la presencia de la Reina Victoria, quien llegó de Londres, no deja de dar importancia a los rumores que han circulado insistentemente, sobre la posible unión del Príncipe Carlos con la princesa heredera de Gran Bretaña.

¿Cual será el destino del Gobierno Republicano Español si deciden que Franco no amenaza la paz mundial?

NUEVA YORK, 27.—(U. P.).—Los observadores diplomáticos se hacen hoy conjeturas sobre cual será el destino futuro del Gobierno republicano español en exilio, en el caso de que el Consejo de Seguridad, después de estudiar el informe que le rinda el subcomité designado para investigar el caso de España, decida que el régimen de Franco no constituye una amenaza para la paz mundial y la seguridad internacional.

Después de la sesión pública de hoy, ante la cual se presentará nuevamente el Primer Ministro republicano español José Giral, el subcomité dará comienzo a la preparación de su informe oficial que será presentado el viernes al Consejo de Seguridad. No existen indicios de ninguna especie de ninguna fuente informativa, del carácter que tendrá ese informe o de las recomendaciones que hará.

Sin embargo, los observadores que han seguido de cerca el desarrollo del procedimiento relativo a España, se aventuran a vaticinar que el informe del Subcomité, sea cual fuere su naturaleza, no influirá en la decisión del Consejo de Seguridad cuando entre a determinar si España franquista constituye una amenaza mundial.

Tomando como base la actitud expuesta previamente los observadores estiman que cuando más, solamente cuatro delegados votarán contra Franco en el Consejo de Seguridad. Estos delegados, dicen, son:

México, que nunca reconoció a Franco; Rusia, que ha abogado consistentemente por la ruptura con el régimen franquista; Polonia, que presentó el primer memorándum acusando a Franco; y Francia, que ordenó el cierre de sus fronteras con España.

Se dice que otros dos o tres delegados están "indecisos", y pendientes del informe del subcomité ofreciendo pruebas o la falta de ellas en cuanto al peligro que representaría la continuación de Franco en el poder.

El propio Giral, que después de su regreso desde México presentó nuevos documentos contra Franco al subcomité de las Naciones Unidas, no ha querido hacer declaraciones específicas sobre la probable actuación futura de su Gobierno en el caso de que el Consejo de Seguridad dé a Franco "vía libre" al declarar que no constituye una amenaza.

Antes de su reaparición ante el subcomité esta tarde, Giral anunció que no recibiría a los periodistas después de la sesión del subcomité pero que esperaba hacerlo más tarde, a su regreso a su hotel en Nueva York. Giral dijo que tiene el propósito de dirigirse inmediatamente a México después que el Consejo de Seguridad determine su actitud respecto a Franco en la sesión del viernes, pero que regresará a Nueva York desde México el 8 o 10 de junio.

Cuando se le preguntó si a su regreso de México tenía como finalidad ofrecer nueva documentación contra Franco, dijo que se dedicará a la preparación del trabajo que se presentará al subcomité le invitó a presentar los puntos de vista del Gobierno republicano y presentó el memorándum que entregó el año pasado.

Giral ampliará hoy sus manifestaciones del sábado, en que cree que hablará de las actividades falangistas en el hemisferio occidental, punto al cual se refiere el memorándum de los Estados Unidos presentado el año pasado.

A juzgar por este memorándum de Estados Unidos, los observadores se inclinan a creer que Estados Unidos y Gran Bretaña tomarán la iniciativa de instar al Consejo de Seguridad para que deponga toda acción contra Franco. Se cree también que Australia, Brasil, China, Holanda y Egipto se inclinarán a pensar como los anglosajones, aunque ninguno de los delegados de esas naciones ha manifestado abiertamente de una forma u otra.

Los observadores estiman esta semana como crítica para la causa de los republicanos españoles con respecto a las Naciones Unidas. Fuentes cercanas al Gobierno republicano dicen algo que se considera como dominio público: a despecho de la decisión del Consejo de Seguridad, los republicanos españoles seguirán librando una campaña contra la continuación de Franco en el poder en España.

Príncipe Chichibu deberá renunciar a Cámara de los Pares

TOKIO 27.— (U. P.).— Príncipe Chichibu, hermano menor del Emperador Hirohito, encabeza la lista de 15 miembros del imperio que deberán renunciar de la Cámara de los Pares, en cumplimiento de la orden del Cuartel General Aliado, eliminando a la nobleza de los favorecidos con el apoyo del Estado.

Las renuncias dejan a la Cámara con 161 pares.

La orden no afecta a los herederos reales, del Emperador que reciben emolumentos, sus títulos que no requieren cumplimiento de deberes oficiales.

Los bienes de la familia también estarán sometidos a impuestos.

MOLOTOV CONDENO...

(DE LA 1.a PAG.)

italianas, dijo: "Era especialmente evidente que las delegaciones norteamericana y británica generalmente obraban por acuerdo previo, aunque esto era contrario a los legítimos intereses de los demás países".

Comentó el plan británico sobre la Libia y la Gran Somalia y dijo: "A nuestro modo de ver, se propuso este plan a expensas no sólo de la vencida Italia, sino también de Etiopía, que como es bien sabido, es miembro de las Naciones Unidas. La realización de esos planes conduciría a una mayor consolidación de la posición prácticamente monopolizadora de Gran Bretaña en toda la enorme zona del Mediterráneo y el Mar Rojo".

Luego dijo: "En el proceso de preparar los tratados de paz se hizo aparente una tendencia que hace peligrar a los países que han sido debilitados por la guerra, puesto que el capitalismo anglo-norteamericano trata de someter bajo su influencia la economía de los Estados grandes y pequeños y de convertir la llamada ayuda económica a esos países en un instrumento para alcanzar estos fines".

LA CONFERENCIA DE PARIS

Refiriése a la Conferencia de París diciendo: "Quedó demostrado que existen también ciertas tendencias indeseables en la preparación de los tratados de paz. Trascendió que la llamada "ofensiva de paz" proclamada en ciertos círculos norteamericanos a veces no es más que el deseo de los dos gobiernos de imponer su voluntad sobre la del gobierno de un tercer Estado. Tal fué el caso, por ejemplo, en el asunto de la suerte de las ex colonias italianas, en que la Unión Soviética renunció completamente sus reclamaciones y, sin embargo, las delegaciones norteamericana y británica se agruparon en un bloque y no dieron oportunidad de llegar a una decisión.

"En el asunto de las reparaciones de Italia nuevamente nos encontramos con el bloque anglo-norteamericano. En este caso no hizo una "jugada para la paz", sino una ofensiva contra la Unión Soviética. Como habían formado un bloque en su deseo de imponer su voluntad sobre la Unión Soviética, las delegaciones norteamericana y británica no quisieron tomar en cuenta los legítimos deseos de la Unión Soviética y frustraron la posibilidad de llegar a una decisión sobre las reparaciones.

"Al propio tiempo la conferencia demostró que las tentativas de ciertos Estados de imponer su voluntad sobre otros Estados encontraron un firme rechazo. Por cierto, ningún Estado aliado que respete permitirá que ningún Estado imponga sobre él su voluntad. La Unión Soviética precisamente uno de esos Estados en tanto que ha dado suficientemente a conocer su deseo de que se tomen acciones coordinadas con otros países, tanto en la guerra, por el bien de la victoria, como después de la guerra, por el bien de una duradera y la seguridad de las naciones.

"Se dice a veces que es difícil trazar una línea entre el deseo de obtener mayor seguridad y el deso de ampliar. En realidad, es difícil. Por ejemplo, ¿qué interpretar de la seguridad de los Estados que dictan la existencia de bases militares en Islandia? Evidentemente, lo que interesa es, en manera alguna, la seguridad de Estados Unidos, sino aspiraciones enteramente diferentes".

CRITERIUM · TROIKA · ASTRA

LOS TRES JABONES DE LA FAMILIA...

¡Llévelos a su hogar! TROIKA, ASTRA Y CRITERIUM forman una deliciosa combinación de jabones finos, de esmerada pureza, ideales para el uso de la familia en todas sus edades...

DISTRIBUIDORES:

Cia. Distribuidora Nacional ★ Duncan, Fox & Co. Ltd.

MUSICA

CONCIERTO DE CAMARA DE AYER

El violinista Rodolfo Zubrisky, cuyas disposiciones artísticas pudieron ser aquilatadas, en parte, por el público de Santiago cuando le cupo intervenir en el Doble Concierto de Brahms estrenado hace poco por la Sinfónica de Chile, actuó nuevamente, ayer, en el Teatro Cervantes con la cooperación de la pianista Elvira Savi como intérprete de tres Sonatas que con frecuencia se ejecutan en audiciones destinadas a la música de cámara; una de Mozart, en Si bemol; otra de Beethoven, llamada Primavera y la conocida Sonata en Sol mayor, de Lekeu.

Guillermo, Lekeu, compositor belga de justa nombradía, murió en 1894, cuando apenas contaba 24 años de edad. Fué discípulo de César Franck y de Vicente d'Indy. Escribió varias sonatas para diversos instrumentos, un Cuarteto de cuerdas y varios trozos orquestales.

Como ejecución, las tres obras se oyeron con agrado, pero sin suscitar intenso entusiasmo. Esto se debió, en gran parte a la falta de calidad sonora. Un violín carente de lirismo, no es violín, e igual cosa se puede decir del piano, cuya estructura aparentemente mecánica no lo priva de tan importante recurso emocional.

Las melodías de Mozart, de Beethoven y de Guillermo Lekeu exigen intervención de un artista que las sepa hacer cantar.

A. A.

HANS KINDLER DIRIGE EL VIERNES SU 1.er CONCIERTO

El viernes se efectuará en el Teatro Municipal el primer concierto sinfónico que dirigirá Hans Kindler, famoso conductor europeo, que fundó la Orquesta Sinfónica de Washington y de la cual es su director titular, y uno de los músicos más estimados en el ambiente musical de Europa y los Estados Unidos.

Hans Kindler, a quien se debe uno de los movimientos más interesantes y completos en la historia del desenvolvimiento musical de Norte América, dirigirá el viernes la Orquesta Sinfónica de Chile en un programa de grandes obras clásicas y modernas. El maestro Kindler se encuentra ya desde ayer ensayando con nuestra Sinfónica y se anticipa que el concierto del viernes ha de constituir todo un acontecimiento.

El programa incluye la Obertura "El Carnaval Romano", de Berlioz, la Sinfonía en Re Mayor (Haffner), de Mozart, la Cuarta Sinfonía de Brahms y, en primera audición en Chile, Tres Danzas de la Suite del Ballet "Gayaneh", del compositor ruso armenio Aram Khachaturyan, uno de los músicos más reputados en la actualidad, entre los de la nueva generación de la Rusia Soviética.

Se nos encarga advertir que en vista de la extraordinaria demanda de entradas para este concierto de Hans Kindler, la boletería del Municipal atenderá permanentemente al público.

ASOCIACION DE EDUCACION MUSICAL

Hoy a las 19 horas en el local de Agustinas 620, celebra su primera Asamblea General Anual de Socios la Asociación de Educación Musical, interesante organismo recientemente creado con el fin de colaborar en todos los problemas de la educación musical y de reunir a los profesores de esta especialidad en una acción común.

HOY CONCIERTO DE DESPEDIDA DE MICHELIN

Hoy a las 18.30 horas se efectuará en el Teatro Municipal el concierto de despedida del violoncelista Bernard Michelin, conceptuado como uno de los concertistas más grandes de su cuerda y que ha provocado entre nosotros un entusiasmo extraordinario a través de sus anteriores presentaciones. Pasará seguramente mucho tiempo antes de que volvamos a tener la oportunidad de escucharlo, pues hará una larga jira a través de toda América, Europa y el Oriente.

Para su concierto de hoy ha confeccionado un programa brillantísimo, que incluye hermosas producciones de Bach, Brevai, Schumann, Lalo, Boccherini Mozart Granados y Falla. Las localidades que quedan, estarán en venta desde las 10 horas.

SE ARRIENDA

DEPARTAMENTO AMOBLADO DE DOS PIEZAS CON BAÑO EXCLUSIVO Y GARAGE.

Seminario 375

Las Edades y los Libros

OBRAS DE CONSTANCIO C. VIGIL

Para aprender a leer · A los 7 años · A los 8 años · A los 9 años · A los 10 años · De 11 a 15 años

Para todas las edades: "CARTAS A GENTE MENUDA" — "VIDA ESPIRITUAL".— En venta en todas las librerías del país.— Pedidos por mayor: Editorial Atlántida, Florida, BUENOS AIRES.

MONARQUISTAS ITALIANOS EVOCAN LA MEMORIA DE VICTOR MANUEL II

NOTA DE LA REDACCION: Este es el primero de una serie de artículos sobre los 35 años de gobierno de la Casa de Saboya, cuyo destino se halla en juego en la campaña electoral que terminará el próximo 2 de junio, con el referéndum, sobre "monarquía o República para Italia".

ROMA, 27. — (UP) — (Por J. Edward Murray) — Los monárquistas hablan más del Rey Víctor Manuel II que de Víctor Manuel III, en la batalla política que terminará el próximo 2 de junio, cuando el pueblo italiano decidirá, en un referéndum si desea una monarquía o una República.

La razón de ésto no está muy distante. Víctor Manuel II, cuyas estatuas y monumentos se encuentran en toda la península es conocido como "El Padre de su país". El ex monarca Víctor Manuel III, es más conocido como "El pequeño Rey", debido a su pequeña estatura.

La Casa de Saboya, como reina de Italia se inició con Víctor Manuel II. Al heredar el trono del Reino de Cerdeña, incluso el Piamonte, en 1849, Víctor Manuel inmediatamente capto el espíritu nacionalista y republicano cuyos adalides eran Mazzini y Garibaldi.

VICTOR MANUEL II

En 1859 consiguió colocar a Lombardía en la Corona, con ayuda de los franceses. El espíritu de unidad seguía difundiéndose y en 1860, diversos plebiscitos le dieron Parma, Modena, la Romaña y Toscana. Pronto quedaron también bajo la Casa de Saboya, Sicilia y Nápoles, con la ayuda de las tropas de Garibaldi, quien inmediatamente cedió sus provincias al nuevo monarca del norte.

El primer Parlamento italiano se reunió en 1861 y el 17 de marzo declaró a Víctor Manuel II el primer Rey de Italia. Trasladó su capital desde Turín, su antiguo reino, a Florencia, en el nuevo, pero Italia aún no estaba unificada. La Venecia italiana estaba todavía en manos de los austríacos y Roma era gobernada por el Papa.

Después de luchar al lado de Prusia, Víctor obtuvo Venecia de Austria, en 1866. Habiendo logrado el máximo de su popularidad y siendo el nacionalismo una fuerza más poderosa que el republicanismo, Víctor Manuel se sintió en el año 1870 lo suficientemente fuerte como para oponerse al Papa en el asiento del resto de su poder temporal, Roma.

Las reales tropas de Víctor entraron en la Ciudad Sagrada el 20 de septiembre, y, después de una lucha de pocas horas, el Papa se retiró de Palacio Real del Quirinal, para convertirse en un "prisionero del Vaticano", hasta 1929, en que quedó en libertad por el Tratado de Letrán.

Italia ya estaba completa, Víctor Manuel II se convirtió así en el "unificador y el Padre de su país". En 1871 trasladó nuevamente su capital, de Florencia a Roma. Víctor murió en 1878, siendo una figura popular y amada de sus conciudadanos.

Este breve resumen dice relación con la lucha política que se libra actualmente en Italia pues todos los oradores monárquicos mencionan lo cumplido hasta ahora por la Casa de Saboya. Y, si la reunión política se celebra al aire libre — en Roma, Florencia, Milán, Turín o Venecia — por lo general el orador puede señalar una estatua del primer gran Rey de Italia.

Víctor dejó el trono a su hijo, Humberto I, quien reinó hasta el 29 de julio de 1900, fecha en que fué asesinado por un anarquista Arnaldo Bresci en Monza, cerca de Milán. Los hechos salientes del reinado de Humberto fueron, la ocupación de Eritrea y parte de la Somalía Italiana, y la fracasada campaña de Abisinia que terminó en la derrota de las armas de Italia en Adowa. Humberto dió comienzo así al desarrollo de Italia como potencia colonial.

Pero durante su gobierno, que fué sólo la sombra del de su padre se iniciaron en Italia el descontento social y el partido socialista. Su reino terminó en medio de una gran efervescencia social y la versión más aceptada de su asesinato es que fué la consecuencia y reacción contra las medidas que tomó para suprimir los levantamientos populares, incluso el ataque a tiros por las tropas reales a una multitud socialista en Milán, pocos meses antes de su muerte.

Víctor Manuel III, que en esa época hacía un crucero por el Mediterráneo en compañía de su esposa la Princesa Elena de Montenegro, recibió la notificación de la muerte de su padre a bordo e inmediatamente asumió el trono a la edad de 31 años.

Sólo 2 mil mineros del carbón están trabajando en USA.

WASHINGTON, 27.— (Agence France-Presse).— Mientras Lewis, presidente del Sindicato de Mineros, realiza conversaciones con el Secretario del Interior, Krug, para tratar de encontrar una fórmula de arreglo, que pueda poner término a la huelga de cuatrocientos mil mineros, solamente dos mil obreros se encuentran trabajando en las minas de carbón.

Un vocero de la Oficina de Combustibles, que dió la cifra de los mineros que continúan trabajando, agregó que éstos, pertenecen al sindicato independiente de "mineros progresistas", quienes no han declarado la huelga.

Según cálculos gubernamentales, solamente doscientas mil toneladas de carbón serán extraídas hoy, con relación al millón y medio de toneladas que se extraen diariamente.

Fuerzas de Chung-King a 150 klms. de Harbin, Manchuria

PEIPING, 27. — (U. P.) —Las fuerzas nacionalistas chinas que marchan apresuradamente por la línea férrea de Changchun a Harbin, en Manchuria, están a sólo 150 kilómetros de Harbin, según despachos radiales del general Tu Li-Ming.

Dicen las informaciones que no se ha establecido contacto con los comunistas en retirada el sábado, cuando varias acciones de retaguardia disminuyeron el ritmo del avance hacia Harbin, la principal ciudad industrial de Manchuria.

Las tropas gubernamentales tomaron esta mañana el importante centro ferroviario de Tehwei, 160 kilómetros al sudoeste de Harbin.

Otras fuerzas avanzan hacia Yungki (Kirin) desde dos direcciones, al Este de Changchun, y al noreste de Zepingkai.

Herido un oficial inglés por nazis, en zona americana

BAD OYENHAUSEN, 27. (U. P.)— Autoridades militares británicas de la Renania revelaron esta noche que un oficial británico fué herido por pistoleros nazis que trataron de libertar al criminal de guerra Hainrich Hornetz, uno de los acusados en el juicio contra los guardas del campo de concentración de Neubremm.

La batalla a tiros ocurrió hace algunos días cerca de Fierderbeben, en la zona de Fulda, zona norteamericana de ocupación.

Un oficial británico penetró al dormitorio en que dormía Hornetz y lo capturó. Una mujer que dormía con él salió corriendo de la casa y dió la alarma, gritando: "Englischer schuwei nehund", y cinco hombres armados, ubicados alrededor de la casa, atacaron al grupo británico que la allanaba.

Hornetz escapó durante el tiroteo, pero fué recapturado. El capitán John Lodge fué herido en una pierna a tres metros de distancia. Los asaltantes escaparon.

NUEVO MINISTRO GRIEGO EN BRASIL

LONDRES 27.— (U. P.)— Un despacho de la Exchange Telegraph Company desde Atenas informó que el ex funcionario del Ministerio de Relaciones Exteriores, Demetre Argyropoulos, ha sido nombrado Ministro griego en Río de Janeiro, con la aprobación del Gobierno del Brasil.

JUSTIFICADO INTERES SE DEMUESTRA POR LOS CURSOS DE DEFENSA CIVIL

Dos aspectos de los Cursos que se desarrollan bajo el patrocinio de la "Defensa Civil de Chile".—Abajo: Algunos de los profesores que dictan las cátedras, entre ellos: los doctores Carlos Saavedra, Luis Pulido y Luis Urzúa, y las señoritas Esther Ugarte, Dinora Cáceres, y señora Ana Tesche de Cohn

Han continuado los cursos de especialización creados por la Dirección de la Defensa Civil de Chile, que funcionan en diversos locales educacionales de la capital.

Tuvimos oportunidad de visitar el Instituto Nacional, donde se realizan cinco cursos paralelos de "Socorristas", intitulados "San Miguel", "Arturo Prat", "Baquedano" y "Transportes". Estos cursos tienen actualmente una matrícula de 250 alumnos voluntarios, que desde el primer día de clases han demostrado un alto espíritu de cultura profesional, ya que ello los prepara para cumplir debidamente su labor en el campo de la solidaridad moral y ayuda material en los momentos difíciles de la patria.

SIGNIFICADO DE ESTA ENSEÑANZA

Los cursos de la Defensa Civil son prácticos y no requieren esfuerzos especiales o capacidades privilegiadas. La Secretaría de Instrucción los ha preparado de acuerdo con las conveniencias elementales de los voluntarios, y de acuerdo con las necesidades actuales en el país.

El primero de ellos, y el más elemental, es el de socorristas de sanidad, que funciona con seis cursos paralelos en diversos puntos de Santiago. En él se han agrupado las enseñanzas de primeros auxilios, que comprenden los vendajes, la detención de una hemorragia externa, entabillado de quebraduras, respiración artificial, etc., conocimientos que todo ciudadano puede adquirir.

Otros de los cursos que se realizan este año son los de Auxiliares de Sanidad, de Comunicaciones, de Transportes y Auxiliares Sociales.

HORARIOS Y LOCALES

Los cursos de instrucción que están funcionando actualmente en la capital, son los siguientes:

Instituto Nacional, los días lunes y jueves, de 19 a 20 horas los cursos anteriormente indicados.

"Central", en la Caja de Seguro Obrero, los días viernes de 19 a 20 horas.

"Matucana", en la Escuela Experimental de Niñas, Avda. Bernardo O'Higgins esquina de Avenida España, los martes y viernes de 19 a 20 horas.

"Los Leones", en el Hospital Militar, los lunes y jueves de 19 a 20 horas.

"Auxiliares de Sanidad O'Higgins", en el Instituto Nacional, los días lunes y jueves de 19 a 20 horas.

"Auxiliares Sociales Moneda", en la Dirección General de Defensa Civil, los lunes de 19 a 20 horas.

Desde el 1.o de junio funcionarán los siguientes centros: Socorristas Independencia; Recoleta; San Cristóbal; Huemul, y Auxiliares de Comunicaciones.

COMPRO RADIOS
(TAMBIEN EMPEÑADAS)
URGENTE
PAGO BIEN
GENERAL JOFRE 189
TELEFONO 83076

Se pide libertad condicional para más de cien reos

OFICIO DE LA SUPREMA AL M. DE JUSTICIA

La Subcomisión encargada de resolver las 202 peticiones de libertad condicional presentadas por reos de diferentes establecimientos penales durante la visita semestral de Cárceles, emitió su dictamen ayer.

De acuerdo con lo resuelto, se propone la excarcelación, en la forma indicada, a 121 reos de la Cárcel Pública y Penitenciaría y a 4 mujeres de la Casa Correccional.

De acuerdo con lo usual en estos casos el presidente de la Corte Suprema ofició al Ministro de Justicia, transcribiéndole el acuerdo de la Subcomisión, a fin de que dicte el decreto respectivo.

La determinación antedicha se basó en los informes de las comisiones de conducta de los penales.

SIAM RECLAMARA A LA N. U.

NUEVA YORK 27.— (Agence France Presse).— El Gobierno de Siam presentará una reclamación a las Naciones Unidas, por violación de la frontera por las tropas francesas, según informa la radio norteamericana.

Dep. de la Vivienda fué visitado por el Comisario General

RECOGIO BUENA IMPRESION

Sin previo aviso, el Comisario General de Subsistencias y Precios, don Tobías Barros Ortiz, visitó en la tarde de ayer, el Departamento de la Vivienda, ubicado en calle Compañía 1556, que es uno de los organismos que por la naturaleza de sus funciones, tiene mayor movimiento de público.

El señor Barros, sin darse a conocer, hizo "cola" con el público que en esos momentos esperaba ser atendido, dándose cuenta perfectamente, de la forma como se desempeñaba el personal.

En seguida, el señor Barros pasó a la sala del director del Departamento, don Manuel Rioseco Espinoza, en cuya compañía, y de los secretarios, señores Héctor Moya y Salvador García, recorrió las distintas dependencias del Departamento.

El Comisario General se retiró gratamente impresionado de la forma correcta como se desempeña el Servicio, que tiene a su cargo tan delicado papel social, teniendo frases de elogio para su director, señor Rioseco.

Ayuda económica para Club Aéreo, solicitan a S. E

DIRIGENTES POLITICOS DE QUELLON

S. E. el Vicepresidente de la República, ha recibido el siguiente telegrama desde Quellón:

Quellón, 25 de mayo de 1946.

Excmo. señor Alfredo Duhalde.— Santiago.

Gracias esfuerzos desplegados, pueblo construyendo cancha para Club Aéreo Quellón, recién formado, aterrizó ayer primer avión piloteado teniente aviación Base Chamiza, Nicanor Díaz, acompañado presidente Club local Eduardo Ahués. Pueblo, jubiloso, rindió tributo aviador, indicando este hecho significativo como factor de progreso local, objeto unir extremo austral Chiloé al Continente. Dado grandes gastos ocasionados organización construcción cancha, rogamos tratar ayudar Club Aéreo Quellón económicamente, fin terminar construcción hángar, teléfono y radioestación. Afectuosamente,

(Fdo.): **Ramón Vera**, presidente Radical; **Luis Andrade**, Seccional Socialista; **Andrés Vargas**, Falange Nacional; **Juan Vera**, Partido Comunista; **Liborio Sotomayor**, Partido Conservador".

ACUERDOS TOMADOS AYER POR LA CAJA DE COLONIZACION

Sesionó el Consejo de la Caja de Colonización Agrícola y adoptó los siguientes acuerdos:

Recuperar la parcela 90 de la colonia El Relún; revalidó el acuerdo sobre transferencia de las parcelas 1 y 1-A de Puangue; dió plazo hasta la cosecha 1946-47 para el pago de las deudas al asignatario de la parcela 18 de la colonia Tinguiririca; fijó en $ 87.172 el total del valor de las parcelas 1-2 de la colonia Roberto Opazo Gálvez, aprobó la valoración de la parcela 33 y tranque en la colonia Limarí, en $ 191.650; autorizó para contratar préstamo en la Caja de Crédito Agrario a la Cooperativa de Pudeto, por 350 mil 600 pesos, para adquisición de 55 vaquillas, 201 vacas, 7 toros, 13 bueyes y 10 ovejas; acordó notificar de exclusión a los asignatarios de las parcelas 10, 17, 26 y 33 de la colonia Bío Bío; asignó la parcela 17 de la colonia Potrero Grande a don Gaspar Kamann, como mayor cabida de su parcela No. 23; aprobó cesión de derechos en la parcela 87 de la colonia Pedro Aguirre Cerda a don Fernando Avendaño, como ampliación de su parcela N.o 88; aprobó nuevo precio de la parcela N.o 60 de la misma colonia, en la suma de $ 117.080; acordó destinar un terreno en La Palma, colonia Rosario, en el valel de Lluta, para retén de Carabineros, otorgó facilidades para cancelar en 5 años la deuda del asignatario de la parcela 23 de la colonia Teniente Cruz; autorizó la venta de viviendas a los colonos de El Cisne, para que puedan residir en la misma colonia; aceptar particulares en el remate de lote de terreno en Huépil, Sección San Guillermo, autorizó a la cooperativa Tiburcio Bisquert para contratar un préstamo por $ 204.261 para semillas y gastos de cultivos en la Caja de Crédito Agrario; autorizó subdivisión de la parcela N.o 1 y la ampliación de las parcelas 2 y 11 de Nontuela; aprobó ampliación del plazo de recepción de las obras de regadío en Teniente Cruz; asignó las parcelas 1 y 2 de Talhuén a don Alejandro Pizarro y la parcela 44 de Limarí a don Gustavo Ogalde O.; autorizó contratar préstamo por $ 200.000 con garantía hipotecaria de la parcela 23 de Peñaflor, y autorizó al vicepresidente para que con cargo a los fondos de la Caja haga el pedido de las motobombas necesarias para el riego de la colonia El Noviciado.

EL MINISTRO MERINO ASUMIO CANCILLERIA

Desde ayer desempeña las funciones de Ministro de Relaciones Exteriores, en reemplazo de don Joaquín Fernández y mientras dure su ausencia en Argentina, el Ministro del Interior don Vicente Merino Bielich.

El señor Merino recibió ayer, en su despacho del Ministerio del Interior, el saludo de los jefes de la Cancillería, con quienes conversó sobre los asuntos pendientes.

En cuanto al Subsecretario de Relaciones Exteriores, don Claudio Allaga, que también fué a Buenos Aires a la Transmisión del Mando Presidencial, es subrogado por el Director del Departamento Diplomático señor Mario Rodríguez.

Ercilla
SEMANARIO ILUSTRADO PARA TODA AMERICA
PUBLICA HOY:
¡PELIGRA EL PETROLEO CHILENO! Una serena y documentada información. ¿Qué significa la negativa del Eximbank para conceder préstamos a la Corporación de Fomento?
HABLA EL TECNICO DE INMIGRACION DE LA "NU".— Está en Santiago el perito en inmigración de la Organización de las Naciones Unidas. Formula claras y rotundas opiniones.
ASI VA RODANDO EL MUNDO. — Una sección indispensable para quien quiere estar informado. La confusa política internacional en párrafos breves y objetivos.
SURGE UN NUEVO REY DE ARAUCANIA.— Se reactualiza el caso de Aurelie-Antoine I. Un mapuche quiere coronarse rey de los araucanos.
NOTICIARIO TECNICO-CIENTIFICO. —Un resumen vibrante y actual de los últimos progresos de la ciencia y la técnica, escrito especialmente para "ERCILLA".
Y ADEMAS:
Política nacional: Comentarios de Luis Hernández Parker.— Crítica Deportiva: análisis del cáustico cronista "Pérez". — Estrenos de la semana: crónicas de películas, por redactores especializados.— Crónicas de actualidad y magazine, por Lenka Franulik; Orlando Cabrera Leyva, Santiago del Campo, Mario Rivas y Hércules Poirot. Modas femeninas: servicio directo de Hollywood.
Fotos, Problemas, Concursos, Radio.
LEA "ERCILLA" ESTA SEMANA

ACOGIOSE A RETIRO EL CONTRAALMIRANTE SEÑOR DE LOS RIOS

Después de haber prestado sus servicios por espacio de 37 años, ha presentado su expediente de retiro, el contralmirante contador, don Augusto de los Ríos.

Este distinguido oficial, general de la Marina de Guerra, pasó en la mañana de ayer a saludar al Ministro de Defensa Nacional y le comunicó su determinación.

CHARLA DE VICTOR DOMINGO SILVA EN LA ASOCIACION CRISTIANA

Mañana miércoles, a las 19 horas, el poeta y diplomático chileno don Víctor Domingo Silva dará una conferencia en el local de la Asociación Cristiana de Jóvenes (Arturo Prat 130), titulada "El arte de la lectura y de la declamación".

La institución invita a los socios y familias, y al público en general.

La entrada es libre.

EL MINISTRO CRUZ DEVOLVIO VISITA A EMBAJADOR RUSO

A mediodía de ayer el Ministro del Trabajo, señor Cruz Ponce, devolvió la visita de cortesía que le hiciera recientemente el Embajador de Rusia, señor Dimitri Alexandrovich Zukhov.

La entrevista fué cordialísima y se prolongó por espacio de una hora.

ACTIVIDADES DE LA ASOC. MAGALLANICA

En forma entusiasta continúan las actividades de la Asociación Magallánica de esta capital, que reúne a los magallánicos residentes en Santiago y a quienes han vivido durante algunos años en aquella provincia.

Con especial preocupación se aceleran los preparativos para la velada que se ofrecerá el sábado 1.o de junio en el local de la Asociación, (San Diego 391), ex Conservatorio Nacional de Música, en la cual, como ya se ha anunciado, se proyectarán películas regionales y se desarrollarán diversos números artísticos y culturales.

Ahora se nos pide informar que en el mismo local, el mes próximo, organizada por los estudiantes de dicha provincia, se efectuará una exposición de fotografías regionales.

Al mismo tiempo se ha dispuesto que la secretaria de la Asociación, que atiende todos los días con excepción de los sábados y domingos, de las 18 a las 20.30 horas, realice las funciones de Oficina de Informaciones, tanto para proporcionar informaciones a quienes vengan de Magallanes como para ilustrar a los que se interesen por conocer diversos aspectos de la vida de la más austral de las zonas del país.

UNA CONCENTRACION DE MAESTROS, MAÑANA

Mañana a las 18 horas, en su local de Mac-Iver N.o 18, se concentrarán los maestros de Santiago para debatir en amplia asamblea:

1. El informe de la Comisión Económica designada en la asamblea recién pasada, referente a reajuste de sueldos.

2. Organización de la campaña pro aumento de la asignación familiar, jubilación a los 30 años y obtención de escalas móviles de sueldos.

3. Estudio del plan de la comisión de educación.

4. Organización de la asamblea solemne con que el magisterio de Santiago recibirá el miércoles 5 de junio, en el Salón de Honor de la Universidad de Chile, a la delegación chilena al Congreso Americano de Educación, recientemente celebrado en México.

Reunión de Secretariado. — Citase para hoy a las 18 horas en Mac-Iver N.o 18, a los miembros del secretariado, con el objeto de tratar:

a) Asamblea de mañana.

b) Asamblea del miércoles 5 de junio para recibir a los delegados que fueron al Congreso de México.

INFORMACIONES DEL MINIST. DE TIERRAS

Por decreto del Ministerio de Tierras y Colonización se ha destinado la suma de 85.000 pesos para el mantenimiento del vivero de Vallenar y plantaciones en Las Tablas, del vivero David Perry y parque nacional de Fray Jorge y Talinay, en Ovalle, y del vivero de Copiapó.

—El Vicepresidente de la República, Excmo. señor Alfredo Duhalde, y el Ministro de Tierras y Colonización, don Fidel Estay, firmaron un decreto por el cual se aprueban las plantes permanente y suplementaria de la Caja de Colonización Agrícola para el año en curso.

—Por decreto del Ministerio de Tierras y Colonización se ha autorizado a la Junta de Almoneda de Valparaíso para que, en representación del Fisco, proceda a enajenar en pública subasta la propiedad fiscal ubicada en calle Beauchef, sin número, de la población Blanco Encalada, barrio O'Higgins, ex Las Zorras de dicho puerto. El mínimo será la suma de 36.000 pesos, que corresponde al avalúo vigente, y el precio de la adjudicación se pagará al contado.

ZONA SECA EN LOS ALREDEDORES DEL POLVORIN DE NOS

Celebró sesión el directorio del Instituto Chileno de Seguridad, bajo la presidencia del titular señor Oscar Gajardo, y con asistencia del señor Ministro de Vías y Obras, General don Manuel Tovarias, especialmente invitado y de los directores señores Alfredo Rioja, Rodrigo García, Roberto Alcalde, Guy de Mora, Dr. Guillermo Bravo y del asesor técnico, señor Miguel Santiago.

Se debatieron importantes materias sobre seguridad en el tránsito público y se analizó el grave accidente ocurrido en la Fábrica de Pólvora de Nos, que costó la vida a 7 obreros.

Se acordó solicitar de los Poderes Públicos el establecimiento de la "Zona Seca" en los alrededores de dicha Fábrica en atención a que existen 11 negocios de expendio de alcoholes colindantes con la Fábrica y que son un constante factor de peligro para dicha industria.

EL CUMPLIMIENTO DE CONVENIO SOLICITAN OBREROS ELECTRICOS

Las directivas de los seis sindicatos de la Compañía General de Electricidad Industrial, empresa que tiene plantas en Rancagua, Chillán, Concepción, Temuco y Buin, celebraron una detenida entrevista con el Ministro del Trabajo, a quien solicitaron su intervención para que la Empresa cumpla estrictamente el acta de avenimiento suscrita en septiembre del año pasado, y en la cual se establecen considerables mejoramientos económicos y sociales para el personal.

El señor Cruz Ponce, en atención a las peticiones que les fueron formuladas, citó a su despacho, para hoy, al gerente de la Compañía, señor César Fuenzalida Correa.

Las directivas sindicales serán recibidas esta tarde por el Ministro del Interior, vicealmirante Merino Bielich, a quien darán a conocer este problema.

En la tarde de ayer estuvieron en nuestro diario, y nos expresaron su propósito de armonía que les anima para llegar a una solución equitativa, dentro sí del respeto a los compromisos legales contraídos con el gremio por la Compañía.

Siderúrgica de Valdivia trabaja en forma normal

ENTREVISTA CON EL MIN. DE ECONOMIA

Mañana deberá regresar a Valdivia la delegación de dirigentes que en representación de los obreros del Sindicato Industrial Siderúrgico de Corral, ha estado en nuestra capital gestionando la no paralización del Alto Horno de esta industria.

Las entrevistas sostenidas con los Ministros del Trabajo y el de Economía y Comercio, y con el presidente de la Siderúrgica, han hecho renacer las esperanzas que esta industria no paralizará ninguna de sus secciones. Por otra parte, los delegados se llevan la impresión de que el Ministro de Economía y Comercio pondrá en práctica algunas medidas que tiendan a proteger esta industria.

Los obreros de la Siderúrgica están también vivamente interesados que el Estado atienda las sugerencias que harán los técnicos suecos que fueron especialmente a estudiar las posibilidades de hacer producir esta industria a más bajo costo y competir ventajosamente con el fierro importado.

Schirach reconoce su responsabilidad en política nazi de "alta acción"

INTERVINO EN EL ALISTAMIENTO DE LOS NIÑOS DE LAS ZONAS ORIENTALES EN EL ESFUERZO DE GUERRA NAZI

NURENBERG, 27 — (U. P.) Bajo un persistente contrainterrogatorio, Baldur Von Schirach, el líder de la juventud nazi, admitió hoy su responsabilidad de la política nazi de "alta acción", de acuerdo con la cual, miles de muchachos fueron retirados de los territorios ocupados y enrolados en el esfuerzo de guerra nazi.

Interrogado por el fiscal norteamericano Dodd, Schirach trató de culpar a Hitler de proponer que todos los checos fueran alojados de Viena, como representaba por el asesinato de Heydrich. Dodd presentó las minutas de una reunión del consejo de la ciudad de Viena, en la cual Schirach insinuó que el retiro de los judíos de Viena en 1942, prepararía el camino para el alejamiento de los checos.

Después de negar continuamente que las tropas de asalto tuvieran relación con la Hitler Jugend, Schirach, finalmente, admitió que servían como "oficiales de enlace", y que desde el comienzo de la guerra pidió que fueran asignados para adiestrar a la juventud.

Schirach dijo después, "soy el responsable" de la política que llevó a los niños de 10 a 14 años de edad de las zonas orientales, para emplearlos en el esfuerzo de guerra nazi. Dijo que nada sabía acerca del programa, que fué ejecutado por Rosenberg y Axmann, su sucesor como líder de la juventud.

"Axmann me aseguró que estos jóvenes fueron alojados en hospederías para aprendices, y tratados en forma espléndida", dijo Schirach. Dodd le respondió: "Se ha dado cuenta usted, de que decenas de miles de estos niños han desaparecido, y los aliados no han podido encontrar rastros de ellos?

En seguida, Dodd presentó minutas de una reunión entre Schirach, Hitler y Franck, en octubre de 1940, en la que Schirach dijo que todavía quedaban en Viena cincuenta mil judíos, que debían ser trasladados a Polonia. El acusado repuso que consideraba que su evacuación era una medida inofensiva.

Un contrainterrogatorio a cargo de Alexandrov, ayudante del fiscal soviético, acerca de una tentativa del líder de la juventud para substituir los libros por armas, en la educación de los niños, reveló que Schirach escribió en una ocasión: "Los niños no quieren jugar ya a los indios. ¿Qué es un trampero en la selva americana, comparado con el que lleva nuestra bandera?"

Schirach dijo: "Deseo observar que el adiestramiento militarista de la juventud alemana está considerablemente retrasado, con respecto al de la Unión Soviética". Alexandrov manifestó que consideraba que esa respuesta "no era correcta".

Hartman Lauterbach, líder suplente de la juventud, a las órdenes de Schirach, fué el primero de los cuatro testigos de la defensa llamados a declarar. Lauterbach dijo que Schirach le manifestó en octubre de 1939 que la guerra debió ser impedida, y que era el resultado de consejos desacertados que Ribbentrop dió a Hitler.

Contrainterrogado, Lauterbach admitió que era general de las Tropas de Asalto, pero desmintió la verdad de las declaraciones juradas de que dió orden de envenenar a quinientos prisioneros de guerra extranjeros, ante el derrumbe de Alemania.

Gustav Hoepken, ayudante de Schirach, que puso término a las declaraciones del día, declaró que Schirach combatió repetidamente la introducción de oficiales de ejército como líderes de la juventud. Dijo que como Gauleiter de Austria, Schirach siempre estuvo deseoso de entrevistarse con el Cardenal Innitzer, pero Bormann lo impidió. Agregó: "Creo que el Cardenal también deseaba hablar con Schirach, pues conocía la tolerancia de éste en asuntos religiosos".

Después de las declaraciones que prestarán los otros dos testigos de la defensa mañana, la acusación espera poner término al caso de Schirach, para seguir con el Sauckel, en la tarde.

TROPAS RUSAS EN LA FRONTERA BULGARA

ATENAS 27.— (Agence France Presse).— Refiriéndose a la reciente llegada de tropas soviéticas a la frontera búlgara, los círculos competentes han declarado que se trata de tropas de ingenieros, encargadas de la reparación de los caminos.

NOTICIAS DE AMERICA LATINA

ARGENTINA

BUENOS AIRES, 27.—(U. P.).—La actitud de intransigencia adoptada por el Comité Central del Partido Laborista, a pesar de la "orden" del coronel Juan Domingo Perón, y la creación de la Junta Ejecutiva de un partido único de la revolución, sería solucionada con la resolución del Gobierno que deja sin efecto —por decreto— el artículo 140 del Estatuto de Partidos Políticos, bajo el cual se han colocado en actitud "legalista" los miembros del Partido Laborista, que dirige Luis F. Gay.

Dicho artículo establece que la reorganización de un partido esté a cargo de los organismos actualmente constituídos de dicho partido.

Si, de acuerdo a una fuente bien informada, este artículo queda sin efecto, y se entrega la reorganización de los partidos a los bloques legislativos partidarios, el laborismo sería definitivamente derrotado.

BUENOS AIRES, 27 (Agence France Presse).— La Misión Comercial soviética, que se encuentra actualmente en Argentina, visitará el 30 del presente la ciudad de la Plata y Berisso, para conocer el estado en que se encuentran las industrias de la región.

BUENOS AIRES, 27 (Agence France Presse).— Aún se continúa sin noticias del avión Curtiss que se extravió en días pasados, y se cree que se habría estrellado en la zona de la provincia de Buenos Aires. Hoy continuarán los vuelos por la región, y se han tomado toda clase de medidas para ubicar el aparato perdido.

BUENOS AIRES, 27 (Agence France Presse).— Las autoridades organizadoras del 54 Campeonato Rioplatense de Tenis, ofrecerán esta noche, a las 21 horas, una comida a todos los aficionados extranjeros que concurren a este certamen.

URUGUAY

MONTEVIDEO, 27 (Agence France Presse).— El nuevo Cardenal argentino, Monseñor Caggiano, llegó a las 7 horas a este puerto, a bordo del barco español "Cabo de Buena Esperanza".

MEXICO

LEON, (Estado de Guanajuato), 27.—(U. P.).—Francisco González Sánchez, presidente de la Unión Sinarquista, recomendó una reunión internacional de la organización en esta ciudad, para esparcir sus doctrinas a través del hemisferio occidental.

González Sánchez habló ante alrededor de 20 000 representantes sinarquistas de los Estados mexicanos y de las naciones centroamericanas, California y Texas. La reunión fué convocada para celebrar el noveno aniversario de la fundación del sinarquismo en León.

González manifestó: "El noveno aniversario de la organización sinarquista no tiene importancia. Lo que es más importante es que los ideales sinarquistas de orden cristiano e hispanidad, sean propagados no sólo en México sino en todas las naciones de las Américas".

E. HINZE
BARRACA DE FIERRO
CHACABUCO 61
FONOS 90369-92019

Ahora Muchos Usan
DENTADURA POSTIZA
con Verdadera Comodidad
Coma, hable, ríase o cante, sin temor a que su dentadura postiza se le desprenda o caiga de la boca. FIXODENT mantiene las dentaduras postizas más firme y cómodamente en la boca. Este polvo de sabor agradable no deja en la boca ninguna sensación pegajosa. No causa náuseas. Es alcalino (no-ácido). Suaviza el aliento. Obtenga FIXODENT en cualquier farmacia.
Distribuidores: Codental, S. A. Casilla 121-D, Santiago, Chile.

NOTICIAS DEL INTERIOR

INTERESANTES DECLARACIONES HIZO EN TEMUCO S. E. DON ALFREDO DUHALDE V.

DIJO: "SI TODOS LOS PARTIDOS QUIEREN PARTICIPAR EN EL GOBIERNO, QUE LO HAGAN, PERO DEBIDAMENTE UNIFORMADOS". — MANIFESTO QUE EL EXCELENTISIMO SEÑOR RIOS HABIA EXPERIMENTADO BASTANTE MEJORIA EN SU SALUD. — SE LE DIERON A CONOCER PROBLEMAS REGIONALES

TEMUCO, 27.— Durante su estada en esta ciudad, el Vicepresidente de la República, Excmo. señor Duhalde, hizo interesantes declaraciones.

LA SALUD DEL EXCMO. SEÑOR RIOS

Interrogado Su Excelencia sobre la salud del Presidente de la República, Excmo. señor Juan Antonio Ríos, contestó el señor Duhalde que estaba bien, dentro del estado delicado en que se halla. Agregó que en la mañana de ayer había conversado con él y lo había encontrado en pie, con muy buen ánimo y mejor semblante.

En seguida, requerido el Excelentísimo señor Duhalde para que nos hiciera algunas declaraciones a nuestro diario, contestó amablemente a nuestras preguntas.

Le pedimos, en primer lugar, que nos diera alguna información relacionada con los rumores que circulaban sobre posibles cambios en el Gabinete, a lo que respondió sonriéndose:

—¿Qué no les gusta a ustedes mi Gabinete, que siempre me preguntan lo mismo? ¿Qué hay muchos rumores al respecto?

Al insistirle, nos manifestó que nada había que pudiera darnos a conocer, por cuanto no tenía conocimiento oficial de las gestiones que podrían estarse realizando.

Por otra parte, nos expresó:

—¿Cómo puede hablarse de cambios en el Gabinete esta semana, si permanecerá en el sur hasta el sábado o el domingo? La única manera sería que me reemplazaran...

Sin embargo, le solicitamos que nos diera más detalles al respecto, pues, de acuerdo con lo expresado en el Mensaje que leyó ante el Congreso Pleno el día 21, manifestó que debía dar una mayor amplitud a la actual base del Gobierno.

—Los mensajes son siempre discutidos — nos manifestó el Excmo. señor Duhalde y, por otra parte yo no puedo ser egoísta. Si todos los partidos quieren participar en el Gobierno, que lo hagan, pero debidamente uniformados.

—Esto quiere decir, Excelencia — preguntamos — que los partidos que estén en desacuerdo con el régimen de Gobierno imperante, quedarían al margen?

Excmo. don Alfredo Duhalde

El Vicepresidente se limitó a sonreír ante nuestra pregunta y no se pronunció.

EL PLAN CAMINERO EN CHILE

Al preguntarle el Excmo señor Duhalde sobre la situación actual del proyecto de construcción de caminos pavimentados, nos contestó que aquel por el cual se proyectaba construir caminos pavimentados en el país, especialmente transversales, tanto hacia la cordillera como hacia la costa, con los fondos que se obtuvieran del impuesto de sesenta centavos sobre el litro de bencina, sería presentado a la consideración del Congreso en este período ordinario de sesiones recientemente inaugurado.

En lo que respecta a la pavimentación del longitudinal, el Primer Mandatario nos expresó que ya se estaban efectuando trabajos en la zona norte y que él, personalmente, había solicitado algunos obstáculos mayor personal con el objeto de apurarlos y poder luego empezar las faenas en otras zonas del país.

PROXIMA VISITA A TEMUCO

También preguntamos al ilustre visitante que nos adelantara algo sobre las posibilidades que habría de que hiciera un próximo viaje a nuestra ciudad a lo cual respondió jovialmente: "Tengo temor de venir a Temuco, porque se puede enojar Jaime Larraín".

Sin embargo, al dársele a conocer la constitución del Comité de Adelanto y Defensa de Cautín, el señor Duhalde se mostró muy interesado y expresó su conformidad por tal actitud de los temuquenses.

En seguida, el señor Lanzdon le expresó que se estaba trabajando intensamente para confeccionar un plan de todos los problemas más urgentes a fin de hacer el viaje a Santiago y dárselos a conocer.

El señor Duhalde dió su aprobación a esta medida y dijo que la consideraba muy acertada, por cuanto así habría posibilidades de dar un corte a algunos de aquellos problemas que fuera de más urgencia abordar y cuya resolución fuera viable.

De las conversaciones vertidas al respecto, el Vicepresidente se manifestó de acuerdo en esperar la llegada a la capital del Comité de Adelanto, para luego anunciar la fecha de su viaje a Temuco.

—Entonces, dijo, podré venir con la noticia del nuevo Gabinete, de que Uds. tanto hablan.

Continuando en el tono festivo en que hablaba al referirse a asuntos políticos, dijo que venía leyendo una revista en la cual se decía que él estaba jugando al "lado y lado", lo que fué celebrado por los presentes.

El comandante de la Base, señor Alfonso Schelling, presentó al Vicepresidente al piloto argentino capitán, señor Roberto R. Borton, que pilotea el avión "Dele Dele", que su país obsequió al Perú. El señor Duhalde le preguntó cómo había realizado la travesía de la cordillera, a lo que el aviador contestó que en muy buenas condiciones y con buena visibilidad.

A esta altura de la charla, el avión se había abastecido de carburante y Su Excelencia se dispuso a emprender el regreso, despidiéndose con una venia general de los presentes.— (El Corresponsal).

SOLEMNES FUERON FUNERALES DE AVIADORES SRES. BARRERA Y ORTIZ

CONCURRIERON LAS AUTORIDADES DE IQUIQUE Y DELEGACIONES DE LAS FUERZAS ARMADAS

IQUIQUE 27.— Con especial solemnidad se efectuaron en la mañana de hoy, los funerales del Subteniente de Aviación, señor Julio Tadeo Barrera y del sargento señor Luis Ortiz, que el sábado último murieron trágicamente en Pintados.

Procedentes de Santiago llegaron por vía aérea, con el objeto de concurrir a los funerales, la madre del Subteniente señor Barrera, y una delegación de altos jefes de la Fuerza Aérea de Chile.

El cortejo partió desde la Comandancia de la Guarnición en donde fueron velados los restos, y formaron en él autoridades civiles y militares, altos funcionarios de la Administración Pública, delegaciones de las unidades militares y navales, boy scouts y del Cuerpo de Bomberos.

En el Cementerio hicieron uso de la palabra el Comandante de Grupo de Aviación "Los Cóndores", señor Cáceres, en nombre de la Fuerza Aérea de Chile, el Mayor señor Eleuterio Ramírez, en representación del Ejército, y el señor Alfredo Urizar por el Club Aéreo.

En el Cementerio de Iquique descansarán únicamente los restos del sargento señor Ortiz, pues los del Subteniente señor Barrera serán trasladados a Santiago. Con este motivo, después de la ceremonia en el Cementerio, el ataúd fué trasladado a la Iglesia Catedral, en donde permanecerán hasta mañana, para ser trasladado a Santiago por vía aérea.

Durante la ceremonia una escuadrilla de aviones de la base efectuaron diversas evoluciones, rindiendo así un último homenaje a estos distinguidos miembros de la aviación nacional.— (MENDEZ, Corresponsal).

CON UN MAGNIFICO EDIFICIO CUENTA EL GRUPO ESCOLAR DE CURACAUTIN

SU COSTO FUE DE CINCO MILLONES DE PESOS, Y ALBERGA UNA POBLACION DE MIL ALUMNOS

La foto representa el edificio del Grupo Escolar de Curacautín, obra de la cual, con mucha razón están orgullosos los habitantes de la ciudad.

Su costo fué de cinco millones de pesos y tiene una capacidad para albergar mil alumnos.

En este magnífico local se, llevaron a efecto con el éxito de que ya informamos, las festividades en celebración de la creación del departamento de Curacautín. — Araneda, Corresponsal.

FUE CONMEMORADO EL ANIVERSARIO DE LA MUERTE DE MANUEL RODRIGUEZ

ACTO REALIZADO EN TILTIL

TIL TIL, 27.— Con gran brillo se realizó en esta localidad, la conmemoración del 128.o aniversario de la muerte del prócer y padre de la patria, coronel Manuel Rodríguez. Desde temprano se pudo apreciar el entusiasmo y patriotismo de los habitantes de la región, quienes no dejaron medios sin usar a fin de llegar oportunamente a la ceremonia. Se inició el acto con una misa de campaña, oficiada por el cura párroco de la comuna, pbro don José Escudero Espinoza.

Acto seguido, se depositaron al pie del monumento, ofrendas florales, por las diversas delegaciones. El Alcalde de la comuna, don Manuel Vargas Leiva, en un conceptuoso discurso, hizo resaltar la figura y personalidad del que fuera uno de los más grandes padres de la patria, Coronel Manuel Rodríguez. También usó de la palabra el secretario local de la CTCH, señor Alfredo Hormazábal, quien exaltó la memoria de Rodríguez, rindiéndole un cálido homenaje a nombre de la clase trabajadora. Después de los discursos, se dió comienzo al desfile de los scouts, que en un número de más o menos mil, solemnizaron el acto. Participaron también en el desfile, las escuelas de la comuna, entidades obreras y el pueblo en general. Asistió también una delegación de oficiales del Ejército, los cuales fueron cariñosamente recibidos por el pueblo allí congregado. A las 13 horas se efectuó un almuerzo a las autoridades e invitados de honor. En la tarde, en el Estadio Municipal, se desarrolló una interesante partida de fútbol, entre los equipos "Cracremí" de la localidad y "Locomotoras Eléctricas" de Valparaíso, encuentro que tuvo por resultado un merecido empate. Se llevaron a cabo, igualmente, lucidas carreras a la chilena, que mantuvieron vivo el interés de los espectadores.— EL CORRESPONSAL

BLANCO 1161 VALPARAISO TELEFONO 4427

SERAN DETENIDAS 20 PERSONAS MAS IMPLICADAS EN LOS ROBOS DE MERCADERIAS EN LA ADUANA

LA "ORGANIZACION" ACTUABA DESDE HACE TRES AÑOS. — EN UN CAFE UBICADO EN EL CENTRO DE SANTIAGO, SE REUNIAN LOS DIRIGENTES. — GRAN ACTIVIDAD HUBO AYER EN LAS INVESTIGACIONES QUE SE PRACTICAN

Gran actividad hubo ayer en relación con la investigación de los robos de mercaderías en la Aduana de este puerto.

El señor Ministro en Visita, don Carlos Anabalón S., que trabajó durante todo el día domingo, reuniendo y estudiando todos los nuevos datos que los mismos detenidos se encargaron de proporcionarle, en el día de ayer dictó una nueva declaratoria de reos, y, además, ordenó nuevas diligencias al personal de Investigaciones tanto en Valparaíso como en Santiago. El monto de lo robado se ha comprobado que sube a muchos millones de pesos.

La mayor sorpresa la ha constituído el conocimiento de que existía en pleno funcionamiento desde hace tres años, poco más o menos.

UNA "BOLSA NEGRA" BIEN ORGANIZADA

Por las declaraciones prestadas por varios detenidos, se ha podido dejar perfectamente en claro la existencia de que desde hace ya 3 años funcionaba en forma perfecta por su organización una Bolsa Negra de robos y contrabandos en la Aduana, la que tenía su asiento en Santiago.

Esta Bolsa Negra de que hablamos, estaba formada por ciertos comerciantes, algunos empleados de la Aduana, de la Administración del Puerto y de Compañías Navieras.

Formaban parte de esta "maffia" comerciantes importadores, los que recibían el pago del seguro por las pérdidas de las mercaderías y con el dinero obtenido del seguro, adquirían después las mismas mercaderías robadas a mitad de precio, lo que les permitía obtener pingües ganancias.

En la actualidad se investiga la forma de cómo se valían para sacar la mercadería de los recintos aduaneros, ya que para poder retirar se precisan las guías correspondientes.

DETENCION DE 20 NUEVAS PERSONAS

Ocho personas continúan todavía detenidas por los delitos que se investigan, de las cuales ya varias han sido declaradas reos en el sumario, pero el Ministro señor Anabalón despachó instrucciones de proceder inmediatamente a la detención de veinte nuevas personas que aparecen comprometidas con las declaraciones que han prestado los declarados reos.

Estas personas son comerciantes de Valparaíso y de Santiago. Así, en el día de hoy se aguardan muchas novedades en este sumario.

EL PUNTO DE REUNION DE LA "MAFFIA"

Para tratar de resolver todos sus turbios negocios, los dirigentes de la "maffia", en la capital, se reunían en un café del centro. Como decíamos en el día de hoy vas a producirse, sin duda alguna, novedades de la

REUNION DE REPRESENTANTES DE NAVIEROS

En la mañana de ayer se celebró en las oficinas de la Superintendencia de Aduanas una importante reunión de representantes de las Compañías navieras nacionales y extranjeras, con altos jefes aduaneros para tratar sobre nuevas modalidades que se van a poner en vigencia con el objeto de atender al mejor despacho de las mercaderías y evitar por todos los medios posibles que se sigan cometiendo robos a bordo de los barcos cuando están entregando sus cargas.

La reunión fué presidida por el señor Superintendente de Aduanas don Enrique Valenzuela Iglesias, y concurrieron el Intendente de la región, don Emilio Court Schmel, altos jefes aduaneros y representantes de varias empresas navieras.

EL MUNICIPIO DE RANCAGUA HA ABORDADO VARIOS PROBLEMAS DE GRAN INTERES PARA LA CIUDAD

SE REFIEREN A CREACION DE BANDA, ARREGLO DEL ESTADIO, APERTURA DE UNA CALLE, ETC. — OTRAS NOTICIAS

RANCAGUA, 27.— En sus últimas sesiones la I. Municipalidad de Rancagua, se ha preocupado en forma preferente de diversos problemas que su solución significan verdadero progreso para la ciudad y para la región, y que contribuyen al bienestar de la población. Pasamos a continuación a referirnos brevemente de cada uno de ellos:

SE CREA UNA BANDA DE MUSICOS MUNICIPAL.— Se ha resuelto favorablemente en la referida Corporación, la creación de una Banda Municipal, para lo cual la Comisión de Bienestar estudia el financiamiento del nuevo organismo. Esta banda vendrá a reemplazar el Orfeón de Carabineros, recientemente suprimida por la Dirección General de ese Cuerpo, y que toda la ciudad deploró sinceramente tan desacertada medida.

AEPERTURA DE LA CALLE O'CARROL.— Previo informe técnico sobre la urbanización local, se acordó la apertura de la calle O'Carrol, contribuyéndose con esto a abrir una vía de gran importancia para la ciudad y servir a la colectividad, dejándole una ruta expedita para el movimiento comercial.

ARREGLOS EN EL ESTADIO.— Se destinarán 20 mil pesos para arreglos y ampliación del Estadio Municipal, con lo cual quedará en condiciones de servir en mejor forma a la población y concurrirá más a menudo a los distintos departamentos, por sus comodidades y aspecto acogedor.

NUEVAS CONTRIBUCIONES Y MEJORAS EN EL EDIFICIO MUNICIPAL.— Se preocupó, además, la I. Corporación sobre las nuevas construcciones, dándole mayores facilidades a la Dirección Obras y Comisión de Ornato y Control. También se trató la necesidad de efectuar reparaciones en el edificio Municipal, Mercado y Matadero.

SOBRE DESAYUNO ESCOLAR.— Se hizo ver en la última sesión, la conveniencia de ir cuanto antes en ayuda a los escolares necesitados, cumpliendo con la Ley que dice relación con el desayuno escolar, ya que nuestros niños de las Escuelas Primarias, no cuentan con los recursos necesarios para nutrirse en forma deseable, y cumplir debidamente con las obligaciones que la Escuela les impone, por su manifiesta pobreza.

Y así la Municipalidad se viene preocupando de numerosos problemas que, como dijimos, se relacionan con el progreso y bienestar de los habitantes, los cuales son resueltos por el esfuerzo y la comprensión de los Regidores, encabezados y dirigidos por el joven y dinámico Alcalde, Dr. Jorge Grimberg Villarroel. Cabenos destacar en esta oportunidad, la actitud generosa del Regidor don Carlos Miranda, quien ofreció al Municipio, la cantidad de doscientos mil pesos en calidad de préstamo al Municipio, para poder llevar a la realidad algunos proyectos municipales, que se refieren a la urbanización y adelanto de la ciudad.

ALMUERZO A ALUMNOS DE ESCUELAS PRIMARIAS

Con asistencia de autoridades y vecinos, se ha inaugurado últimamente el almuerzo escolar en las Escuelas N.os 1 y 20 de nuestra ciudad, satisfaciendo de esta manera el clamor de la niñez desvalida. Las direcciones y personal de los establecimientos mencionados, han debido desplegar sus nobles esfuerzos en beneficio del alumnado de escasos recursos, y para ello han solicitado la cooperación de la colectividad, la que ha respondido generosamente al llamado de los maestros.

CRUZ ROJA LOCAL ORGANIZA BENEFICIO

Interés ha despertado en los círculos sociales de la ciudad, el beneficio que viene organizando la Cruz Roja local, en favor de los niños de Europa, y que consistirá en un Té Danzant, que tendrá lugar en el Club Social.

Las distintas comisiones nombradas para su organización y realización, trabajan tesoneramente para lograr éxitos. (El Corresponsal).

Cabildo Abierto hubo en Vallenar

SE TRATARON LOS MAS TRASCENDENTALES PROBLEMAS DE LA REGION

VALLENAR, 27.— Con gran concurrencia y extraordinario entusiasmo se celebró en esta ciudad el Cabildo Abierto a que convocó el Alcalde don Manuel Magalhaes.

Especialmente invitados concurrieron el senador señor Hernán Videla Lira y el diputado don Andrés Walker. Excusaron su inasistencia los senadores Isauro Torres y Humberto Alvarez y el diputado Carlos Melej.

Estuvo presente el Alcalde de Antofagasta don Héctor Albornoz, quien expuso, en un discurso, que entusiasmó a la concurrencia, las finalidades del movimiento que se genera en el norte en defensa de los intereses de la zona.

Después de la participación de varios oradores, se aprobaron las conclusiones, que son, en síntesis, las siguientes:

1) Adhesión decidida al movimiento de los Cabildos del norte, manteniendo inalterable el orden, sin pretender la ruptura de la unidad geográfica nacional.

2) Oposición al alza de tarifas navieras y de todo otro impuesto a la producción.

3) Solución inmediata de los problemas regionales y locales con ayuda efectiva a la minería, agricultura e industrias.

IMPORTANTES CONSTRUCCIONES

Estuvo en esta ciudad una comisión de la Corporación de Reconstrucción y Auxilio, formada por el vicepresidente ejecutivo, señor Camilo Olavarría; señor C. Pandolfi, jefe del Departamento Técnico, y señor Guido Bertin, arquitecto zonal.

La comisión vino a estudiar cuanto se relaciona con un plan de construcciones que se proyecta para esta ciudad.

El referido plan contempla la construcción de dos poblaciones de 10 casas cada una y de un Mercado Modelo.

Los visitantes recorrieron los sitios que han sido elegidos para las obras, acompañados de las autoridades locales, se impusieron de todos los detalles indispensables. Después, continuaron viaje a Copiapó.

LOS ALUMNOS DEL VALLE DEL HUASCO RECIBEN AUXILIOS

Los niños de indigentes y de campesinos afectados por la sequía, están recibiendo, un importante auxilio en las escuelas. En efecto, se ha implantado el almuerzo escolar a base de provisiones entregadas por el Servicio de Asistencia Social, organismo que hace efectivo el propósito del Gobierno, que destinó una importante suma para auxilio de los damnificados. (ARAYAS, corresponsal).

ACONCAGUA Noticias de Los Andes

LOS ANDES, 27.—En sesión celebrada por el profesorado del Instituto Comercial y Escuela Técnica Femenina, en Los Andes, se constituyó la Asociación Provincial de Profesores de Educación Comercial y Técnica de Aconcagua.

Las finalidades de esta Asociación es la de agrupar al profesorado y preocuparse en forma especial de la Reforma de la Enseñanza Comercial y Técnica, que en estos momentos estudia todo el profesorado a través de sus locales y de colaborar a la resolución de los problemas afines a la enseñanza.

El directorio quedó constituído así: secretario general, señor Hugo Parodi; secretaria de actas, correspondencia y prensa, señorita Isabel Aluma; secretaria de finanzas, señorita Hilda Vargas; secretaria de cultura, señora Berta Córdova; directores, señora Filomena Ramos de Moya y don Manuel Díaz Paredes.

TERCER ANIVERSARIO DEL INSTITUTO COMERCIAL

Continúan los preparativos para celebrar dignamente el tercer aniversario de la fundación del Instituto Comercial, y a cuyos festejos se asociará el pueblo.

El Instituto Comercial de Los Andes ha progresado notablemente bajo la dirección del señor Manuel Díaz Paredes y cuenta con un numeroso alumnado mixto.

Las festividades aniversarias se iniciaron con un gran acto cultural, siguiendo festivales deportivos, recepción, fiesta del libro, baile social, etc.

De la capital asistieron especialmente invitados Jefes de la Enseñanza, profesores y alumnos de la Educación Comercial y Técnica. — (EL CORRESPONSAL).

Vinculaciones con estudiantes del extranjero

MANTIENE LA ESCUELA N.o 2 DE VICTORIA

VICTORIA, 27.—Una iniciativa del más alto valor cultural y social ha tenido la Escuela Superior de Niñas N.o 2 de Victoria, cual es la de haber iniciado una etapa interesante para una mayor vinculación de su alumnado con los estudiantes de América.

En efecto, el sexto año del plantel, cuya profesora es la señora María Almazán de P., con ocasión de celebrarse la Semana de las Américas, se dirigió a las Embajadas y Consulados de las Repúblicas Americanas, para solicitarles el envío de material informativo e ilustrativo de sus Gobiernos y establecimientos de enseñanza.

La inspirada gestión tuvo un éxito superior a toda expectativa. En así como el Cónsul General del Paraguay, señor don Camilo Recalde, envió y continúa enviando banderas, revistas, estampillas y el material solicitado por las alumnas de Victoria. Así también despachó una nómina de escuelas primarias de su patria, con cuatro de las cuales ya ha empezado un intercambio epistolar entre estudiantes chilenos y paraguayos. Desde Victoria les fueron enviadas hermosas fotografías de interés turístico y educacional. Las alumnas de la Escuela N.o 2 se preparan para atender, a medida de sus recursos, a tres estudiantes paraguayos que vienen a estudiar a la Escuela Normal Rural de Victoria.

La Embajada de Estados Unidos también envió mapas, libros, biografías de hombres ilustres y abundante material, como así también la música y letra de su himno nacional. Las alumnas de la Escuela Superior se preparan con todo entusiasmo para cantar la canción nacional de Norte América para el 4 de julio.

Finalmente, se recibieron informaciones y afrecimientos de las Embajadas de Perú y Colombia.

Tanto la directora de la Escuela, señora Hinópida Muños de García-Pinto, como la profesora-jefe del Sexto Año, señora María Almazán Escobar de Padilla, y todas las alumnas, encargan a nuestro diario expresar sus agradecimientos a los funcionarios diplomáticos que atendieron a las peticiones que les formularon.

Por su parte, el Centro de Buenos Amigos de la Escuela N.o 2, acordó en sesión solemne designar miembros honorarios de la institución a las ilustres personas que a nombre del Paraguay, del Perú, de Colombia y de Norte América, se sirvieron atender a las informaciones y envío de material escolar solicitado. — (PADILLA, corresponsal).

SANTIAGO En honor del Alcalde de San José de Maipo

SAN JOSE DE MAIPO.— En la quinta "Ideal se efectuó la comida que sus amigos ofrecieron al Alcalde, don Carlos Abarzúa, por el feliz término de las incidencias que lo afectaban injustamente.

Ofreció la manifestación, en nombre de sus amigos el Tesorero Municipal y agradeció el festejado en elocuentes términos.

A continuación el subdelegado, señor Riesco, hizo votos por la mejoría de S. E. el Presidente de la República, y por el feliz éxito de la acción gubernativa del Excmo. señor Duhalde.— (PEREZ, Corresponsal).

Nuevo Instituto tiene Victoria

ES FILIAL DE OTRO DE CONCEPCION. — CONSECUENCIAS DEL ULTIMO TEMPORAL

VICTORIA, 27.— A contar del presente año, funciona en Victoria una filial del Instituto "Bernardo O'Higgins", de Concepción, que atiende varios cursos de comercio, para la preparación rápida de hombres y mujeres en actividades y oficios remunerativos.

Le ha sido acordada la Dirección de esta filial de Victoria a la señorita Rina Lezana, quien por ahora ha establecido sólo el Curso de Corte y Confección, en su local de calle Calama N.o 1030.

Hemos tenido conocimiento de que ya se han incorporado a este curso varias señoritas y señoras de la ciudad y de poblaciones vecinas. La duración del curso de corte y confección es de tres, de seis y ocho meses, respectivamente, pudiendo ser el período de duración por las propias interesadas.

El propósito de la Dirección del Instituto es el de propender al aumento de otros cursos en Victoria, para lo cual se estudian las condiciones para una rápida instalación.

Se traía de una nueva actividad social - económico - cultural importante que ojalá encuentre la acogida y la cooperación que se merece.

Toda información sobre el Instituto podrá ser solicitada a la señorita Rina Lezana, en la dirección ya indicada.

EL ULTIMO TEMPORAL

El último temporal ha venido a agravar un problema que de por sí ya le es, desde hace mucho tiempo.

Nos referimos al local principal en que funciona el Liceo Fiscal de Victoria, el que, la verdad sea dicha, es insalubre y no reúne las condiciones mínimas para un plantel educacional, y menos para uno tan importante como el Liceo, que cuenta con quinientos alumnos, entre niñas y niños de humanidades y preparatorias.

Ante una situación tan grave como la anotada, no es posible esperar por más tiempo, ya que ello significa que no hay consideración ni respeto para la salud y el bienestar de estudiantes y profesores de la ciudad.

Hace años que se tiene acordada la construcción de un local propio para el Liceo Fiscal, y para el presente, incluso, se consultaron fondos. Pero la verdad es que ahí sigue la vieja casona en donde funcionan las salas de clases, recibiendo las inclemencias del tiempo, lloviéndose como si no hubiera techos ni paredes, recibiendo el viento norte por cientos de orificios, y, en fin, ocasionando a estudiantes y maestros graves molestias.— (PADILLA, corresponsal).

CONSTRUCCION DE VIVIENDAS PARA EMPLEADOS

IMPONENTES PIDEN QUE LAS CAJAS SOLUCIONEN ESTE PROBLEMA

VALDIVIA, 27.— Dirigentes de la ANEF y de los empleados particulares de Valdivia, se han acercado a esta corresponsalía para expresar su descontento por el poco interés que han demostrado sus respectivas Cajas para construir habitaciones en esta ciudad, no obstante las peticiones reiteradas que vienen haciendo desde hace varios años.

Su descontento es más justificado si se toma en cuenta que ahora las Cajas han restringido la compra de propiedades aisladas. Tanto la Caja de Empleados Públicos y Periodistas como la Caja de Empleados Particulares, han prometido adquirir terrenos para hacer poblaciones destinadas a sus imponentes; pero a pesar de las gestiones y solicitudes hechas, hasta ahora nada se ha conseguido. En cambio, se sabe, por ejemplo, que ambas Cajas construyen poblaciones en otras ciudades de la misma categoría de Valdivia.

Algunos propietarios de esta ciudad han ofrecido terrenos muy apropiados para la construcción de poblaciones, pero las Cajas no se han pronunciado sobre el particular.

Los dirigentes de los gremios nos han expresado que aún confían en que sus peticiones sean oídas y que en el curso de este año lleguen a Valdivia los funcionarios respectivos de ellas para resolver sobre la adquisición de estos predios. Esperan, asimismo, que los parlamentarios de la zona, a quienes se han dirigido, les presten su apoyo en este sentido.

— (VIVEROS, corresponsal).

PUTAENDO

FUE CONMEMORADO EL ANIVERSARIO DE LA MUERTE DE MANUEL RODRIGUEZ

PUTAENDO, 27.— Dos reos de la carcel presidio de Putaendo se escaparon espectacularmente, después de limar los barrotes de las ventanas del penal.

Se trata de Sergio Ruz Bermúdez y Oscar Sepúlveda Mejías, condenados a cadena perpétua por homicidios. Se valieron, para operar los instrumentos especiales que se supone les fueron llevados en el interior de dos panes grandes que fueron encontrados en sus respectivas celdas.

Saltaron a las caballerizas y de allí se dirigieron al cerro El Llano. Sus huellas se pierden en este lugar.

Patrullas especiales de detectives y carabineros han iniciado la búsqueda de los malcantes.— (El Corresponsal).

PROTESTAS POR EXPROPIACIONES

QUE SERAN HECHAS EN UNA MANZANA CENTRICA PARA CONSTRUIR POBLACION

OSORNO, 27.— Animadas protestas han levantado los propietarios de una manzana céntrica de la ciudad, por verse amenazados de ser expropiadas sus propiedades, para edificar en ella colectivos para empleados particulares, según nos han informado.

Se trata de propiedades edificadas entre las calles Manuel Rodríguez, Zenteno, Bilbao e Iduvijes, manzana en la que existen más de veinte edificaciones de antiguos moradores y donde sólo existen dos sitios desocupados.

La mayoría de los avalúos de estos inmuebles son relativamente bajos, estimándose que al ser expropiadas, con la suma de pesos que reciban no podrán siquiera adquirir un pequeño sitio en barrios apartados, pues el valor de la propiedad ha subido apreciablemente.

Según censo efectuado por los vecinos, se establece que quedarían unas 150 personas sin hogar, ya que el asunto de los arriendos es un verdadero problema, pues la mayoría de los expropiados no podrían adquirir nuevas propiedades o no podrían edificar por los subidos costos.

Mirando con verdadera imparcialidad el problema, estimamos que debe fomentarse en esta ciudad, más que en ninguna otra, la edificación de poblaciones destinadas a empleados y obreros, pero tampoco deben dañarse las situaciones ajenas, considerando que existen sectores desocupados de terrenos para hacer estas edificaciones.

En el mismo sector de mi referencia, en población Matthei, a unos 50 metros de la manzana que se pretende expropiar, existen excelentes terrenos para realizar estas obras destinadas a dotar a los imponentes de las Cajas, habitaciones colectivas o individuales. Es un sector de gran porvenir que los encargados en estudiar y hacer realidad estos problemas deben considerarlos con mayor detenimiento y con resoluciones más justicieras.— (GOMEZ, Corresponsal).

ESPECTACULAR FUGA DE REOS EN PUTAENDO

ACUERDOS DE CAJA DE LA MARINA MERCANTE

Celebró sesión el Consejo de la Caja de Previsión de la Marina Mercante Nacional y entre otros asuntos de interés, fueron concedidas dos jubilaciones y un montepío a imponentes de esta institución y sucesión de uno de ellos.

Los imponentes favorecidos con las jubilaciones fueron los señores Antonio Lukasich M. y Juan Angel Ferrocia O. En cuanto al montepío fué concedido a la sucesión de don Arturo Díaz Larragubel.

PROPUESTAS PARA EL NUEVO CAMINO A CONCON

Esta tarde, a las 16 horas se va a proceder a la apertura de las propuestas que se han venido solicitando para efectuar algunos trabajos para la terminación de cortes en la variante Santa María, kilómetros 9 al 10 del nuevo camino de Concón a Quintero y que pasa por la Quebrada de Mantagua.

Estos trabajos tienen un presupuesto oficial por un valor de ciento cuarenta y nueve mil trescientos sesenta y nueve pesos ochenta centavos.

UNA NUEVA POSTA DE LA CRUZ ROJA

Se han iniciado los estudios para organizar una Posta de Primeros Auxilios en un barrio tan populoso como es el de Los Placeres. Con este objeto se ha formado un Comité dependiente de la Cruz Roja Chilena de Valparaíso y se ha citado a una reunión a los más caracterizados vecinos de dicho barrio con el objeto de interesarlos en la pronta creación de esta posta que tanta falta hace.

Especialmente invitados a esta reunión han sido los dirigentes de las diversas instituciones del barrio, reunión que se va a efectuar en los salones del Club Social.

La Corp. de ventas de Salitre tendrá sede en Santiago

Valparaíso, a través de largos años luchó para obtener que la sede de la Corporación de Ventas de Salitre y Yodo se estableciera en este puerto, como un aporte al resurgimiento de la capital marítima de la República.

Empero, este ideal se cumplió sólo parcialmente, pues la mencionada entidad mantuvo oficinas en esta ciudad y Santiago, reservando a Valparaíso, el departamento de Embarques, el de Compras y el de Contabilidad, dependencias que, próximamente serán llevadas a la capital.

Efectivamente, en forma extraoficial, hemos tenido conocimiento de que los empleados de todas las secciones de la Corporación de Ventas de Salitre y Yodo, han sido notificados de que adopten sus medidas, por cuanto a contar desde el 1.o de septiembre próximo, deberán prestar vicios en Santiago.

Es, pues, una nueva pérdida para Valparaíso, que vé incumplido uno de sus más caros anhelos, obtenido por disposición de la Ley que dió vida a la determinada Corporación.

O'HIGGINS Escasez de habitaciones en Graneros

GRANEROS, 27.— El subdelegado, don Carlos Díaz, ha remitido una interesante comunicación a la Intendencia de la Provincia, haciendo resaltar la enorme escasez de habitaciones que existe en esta localidad. Agrega que es de tal intensidad esta falta de viviendas, que muchos funcionarios públicos y semifiscales, que presian servicios en Graneros, deben residir en localidades vecinas, con todos los inconvenientes y desventajas para los propios servicios que reporta este estado de cosas. Sugiere el señor Subdelegado, que la Caja de Seguro Obligatorio o la Beneficencia, que dispone de terrenos en este lugar, construya algunas casas para sus propios empleados y que la Caja de Empleados Particulares también coopere, asignando alguna cuota a los imponentes de Graneros, sobre la base de nuevas construcciones. Este planteamiento del señor Díaz ha merecido comentarios elogiosos en los diversos sectores de la Comuna.— (EL CORRESPONSAL).

MOVIMIENTO DE NAVES DE LA KNUTSEN LINE

En las oficinas de los señores Williamson, Balfour & Co., nos proporcionaron los datos que se refieren al movimiento de los motonaves noruegas de la Knutsen Line, y de la cual son sus representantes generales en Chile.

La M/N "Martin Blake" ha zarpado de Amberes el miércoles 15 del actual y su llegada a Valparaíso está anunciada para el 23 ó 24 de junio próximo. De retorno cargará mercaderías para Amberes, Copenhague y Oslo, vía puertos peruanos y Canal de Panamá.

La M/N "Knut Bakke", está cargando en puertos escandinavos y zarpará para Valparaíso en la presente semana, saliendo de Amberes el lunes 10 de junio, debiendo llegar a este puerto a mediados de julio. Al igual que el anterior, cargará mercaderías para Amberes, Copenhague, Oslo, Gotemburgo y Estocolmo, regresando por la vía del Canal de Panamá.

La M/N "Margrethe Bakke" debe cargar en puertos escandinavos y Amberes a fines del mes de junio, y llegará a Valparaíso en la segunda quincena de julio. Todas estas naves poseen magníficas cámaras frigoríficas para el transporte de fruta fresca.

VALPARAISO NECESITA CINCO MIL NEUMATICOS

Valparaíso está sufriendo la escasez de neumáticos para los servicios de movilización. Este es un problema muy grave, pues existe la posibilidad de que los autobuseros en la imposibilidad de atender a la renovación de sus neumáticos, acuerden un paro que vendría a perjudicar a toda la ciudad.

Solamente había diez neumáticos en bodega y fueron repartidos por la Comisión racionadora de neumáticos en la tarde de ayer. Y en este puerto se precisa nada menos que cinco mil. Dos reuniones se efectuaron en el día de ayer, una en la mañana en la Intendencia en donde concurrieron con el Intendente señor Haimel, el Gerente y el Subgerente de la Copec en este puerto.

En la tarde se efectuó la reunión de la Comisión racionadora de neumáticos y en ella, como ya lo dijimos, solamente se pudo atender a las peticiones con los 10 neumáticos que había en Bodega. Por otra parte la Comisión Central no se ha pronunciado sobre la cuota que le correspondería a la provincia.

SE REMATARA UNA PROPIEDAD FISCAL

El Ministerio de Tierras y Colonización ha autorizado a la Junta de Almoneda de Valparaíso, para que en representación del Fisco proceda a enajenar en subasta pública la propiedad fiscal que se encuentra ubicada en la calle de Beauchef 1.o número, de la Población Elasto, situada, del barrio O'Higgins, de esta ciudad.

El precio mínimo que se ha fijado a esta propiedad fiscal es de 16 mil pesos, y que corresponde al avalúo vigente. El precio de la adjudicación deberá ser pagado al contado.

ESPECTACULOS DE HOY

VALPARAISO.— Matinée, vermouth y noche: Un día con el diablo.

COLON.— Matinée, vermouth y noche: Del rancho a la capital y los del mar.

REAL.— Matinée, vermouth y noche: Huracán.

VICTORIA.— Matinée, vermouth y noche: Séptimo velo.

IMPERIO.— Matinée, vermouth y noche: Diez caballero y Sol de hielo.

VELARDE.— Matinée, vermouth y noche: Tormenta en la cumbre.

RIVOLI (Continuado): Mujer y demonio y Cautiva de la selva.

CONDELL (Continuado): Bandido un domingo y El canario amarillo.

REX (Viña).— Matinée, vermouth y noche: Mi reputación.

RIALTO (Viña): Matinée, vermouth y noche: Noche obscura.

OLIMPO (Viña): Matinée, vermouth y noche: Amor prohibido.

MUNICIPAL (Viña): Matinée, vermouth y noche: Romance y Pasión.

MOVIMIENTO DE VAPORES

PROXIMAS LLEGADAS:

ALBERTO HAVERBECK, de Arica.
MONTEMAR, de Caldera.
CASTILLA, de Arica.
PELAYO, de Coquimbo.
ANDALIEN, de Tal

DO COMUN DE AYUDA A LA INFANCIA DESVALIDA DE EUROPA

GAS INSTITUCIONES SIGUEN ENVIANDO ADHESIONES A LA INICIATIVA DEL PERSONAL DE "LA NACION"

s de la Escuela Musical "Alma del Pueblo", que trajo a nuestro diario el aporte de esta institución.

ntemos círculos ha encontrado la más s obreros de la Empresa Periodística ada la iniciativa del personal de S. A., de que todos los trabajado. s eroguen voluntariamente un peso ste, a fin de formar un fondo común a la infancia desvalida de la Europa por la guerra.

s últimas comunicaciones y eroga. idas por LA NACION, se cuentan las a continuación.

FERROVIARIOS DE LOS ANDES

s J. Guzmán y S. Zapata presi. retario, respectivamente de la Aso. representantes de la Casa de Salud de de los Ferrocarriles del Estado, vado una interesante comunicación a nuestra iniciativa.

on un giro postal por la suma de a que fué suscrita por las siguien.

Harrison de Pérez (Administradora), del Pino, $ 20; Ismael Guzmán, $ 10; Zapata, $ 10; Elías Squiff $ 10; Má. s, $ 10; José S. Esparza, $ 10; Manuel Ramón Rodríguez, $ 5; José Vene. rmando Espinoza, $ 5; Julio Jara, Fernández, $ 5; Angel Araya $ 5; es, $ 5; Carlos Herrera, $ 5; María José Arcos, $ 3; N. N., $ 3; Juan l. Total: $ 182.

DEPORTIVO "SALVADOR HESS RIVEROS"

irector del diario LA NACION.

or nuestro:

tivo "Salvador Hess Riveros" en un tenra ha sabido interpretar el lla. diario que Ud. tan dignamente di. ofre ya aludido realizó un beneficio de ayuda a los necesitados de Europa) en el cual recolectó la suma de cuatrocientos sesenta y cinco pesos ($ 465), lo que adjunto para que sirva de ejemplo a los demás Deportivos.

Saluda atentamente a Ud. Víctor González Cortez, secretario de prensa; Osvaldo Silva Rodríguez, secretario de actas.

DE LA ESCUELA MUSICAL "ALMA DEL PUEBLO"

El director de la Escuela musical "Alma del Pueblo", señor Pedro Troncoso, nos ha enviado una conceptuosa comunicación en la cual incluye la suma de $ 130, que han sido erogados por los profesores y alumnos de la Escuela.

EROGACIONES RECIBIDAS EN "LA NACION"

Hasta el momento se han recibido en LA NACION las siguientes erogaciones:

Alumnos y profesores del Instituto "Diego Portales"	$ 218.80
Editorial Losada	400.—
Comerciantes de Ferias Libres de San Miguel	275.40
Vecinos de Melipilla	100.—
Empleados de la firma José Otero y Cía.	27.—
Alumnos de la Escuela - Quinta de Hospital	150.—
Juan Llantén	2.—
Juan Ramón González Llantén	2.—
Club Infantil "Pedro Aguirre Cerda" .	56.20
De la Escuela Especial de Desarrollo .	121.40
Del Teatro Colón	44.—
Escuela musical "Alma del Pueblo" .	130.—
Club Deportivo "Salvador Hess Riveros"	465.—
Reposantes de la Casa de Salud de Los Andes, de los FF. CC. del Estado ..	182.—
Señora Elena Baeza de Quijada	20.—
TOTAL	$ 2.193.80

CONTINUA HUELGA EN EL MINERAL DE CHUQUICAMATA

LOS OBREROS SOLICITAN EL ENVIO DE UN DELEGADO DEL GOBIERNO

Durante todo el día de ayer fué preocupación preferente del Gobierno la situación del mineral de Chuquicamata, cuyos obreros, que suman alrededor de 6.600, se declararon en huelga el domingo luego de haber rechazado la ampliación de plazo solicitada por el Ministro del Trabajo.

Oficialmente se nos informó que los sindicatos de la industria cuprífera afectada por este movimiento pidieron telegráficamente que un personero del Gobierno se traslade a la zona del conflicto y trate directamente la solución de las diferencias pendientes con las Empresas.

El Ministro sostuvo una detenida conversación con los representantes de la Compañía Chile Exploration y por intermedio de las autoridades del norte entró en contacto con los dirigentes sindicales. Las negociaciones proseguirán hoy.

Portugueses se interesan por pescar en Chile

PETICION HACE IMPORTANTE FIRMA LUSITANA

En el Ministerio de Economía y Comercio hemos sido informados de que la Sociedad Peninsular de Importación y Exportación de Portugal, importante institución pesquera portuguesa, ha solicitado autorización a nuestro Gobierno para establecerse en Chile y explotar industrialmente la pesquería de nuestras costas con elementos modernos traídos desde aquel país.

En el Ministerio se nos informó, además, que esta interesante solicitud fué enviada ayer mismo por el Ministerio de Economía y Comercio a los organismos técnicos correspondientes para su respectivo informe.

EL EMBAJADOR DEL ECUADOR PARTE HOY DIA A BUENOS AIRES

Hoy se dirige a Buenos Aires, para asistir en representación de su Gobierno a la transmisión del mando presidencial argentino, el Embajador del Ecuador en Chile, Excmo. señor Arturo Borrero Bustamante, acompañado de su distinguida esposa.

VARIOS CONCURSOS EN EDUCACION PRIMARIA

La Dirección General de Educación Primaria ha llamado a concurso de antecedentes para proveer los siguientes cargos:

Dirección Escuela Segunda Clase, Mixta N.o 11 de Arica; Dirección Escuela Segunda Clase, Mujeres N.o 3 de Constitución; Dirección Escuela Primera Clase Mujeres, N.o 7 de Arauco, y Dirección Escuela Primera Clase Hombres N.o 1 de Aysén; Dirección Escuela Segunda Clase, Mixta N.o 21 de Río Bueno; Dirección Escuela Segunda Clase de Hombres N.o 14 de Lontué; Dirección Escuela Primera Clase, Hombres N.o 1 de Maipo, y Dirección Escuela Primera Clase, Mixta N.o 32 de Yungay.

Las oposiciones y antecedentes para estos concursos se reciben en las Inspecciones Escolares, hasta el 6 de junio próximo.

SOBRE PERIODISMO Y PERIODISTAS HABLARA HOY DON JORGE SILVA

Esta tarde, a las 18.45 horas, se llevará a efecto en el Teatro Miraflores la conferencia del Centro de Estudios Religiosos correspondiente al presente mes, ocasión en la cual disertará sobre "Periodismo y periodistas" el subgerente de "El Diario Ilustrado", señor Jorge Silva Silva.

El señor Silva que durante largos años ha actuado en la prensa chilena en cargos de responsabilidad, abordará el tema con gran conocimiento, y a través de su conferencia dará a conocer recuerdos e impresiones de diversas prominentes figuras del diarismo chileno.

La entrada a esta conferencia es gratuita.

SOBRETODOS

GENERO pura lana, estilos de moda, forrados en seda ... $ 850.-

MODELO semi-entallado, terminación perfecta, materiales de 1.a, colores surtidos. $ 980.-

REEMBOLSO CASILLA 2977

A LA VILLE DE NICE

AHUMADA ESQUINA HUERFANOS

DE LA "LAN" AL INGENIERO AMOS BARROS

ndores del Hotel Ca. ario noche una co. taráderia que sus pitos, funcionarios, a Línea Aérea Na. ron en honor del in. de la maestranza, Barros, con motivo al país desde Esta. al cual visitó por LAN, integrando técnica que adquirió los servicios aéreos ma comercial chile.

a este homenaje, los mbros de la LAN: Carlos Stubing, Sergio García nque Borchert, Er. Jorge Bellet, Ro. Mario Ugarte, Oscar Magnet, Juan J. Luis Laulie, Antonio de la Cruz, Anto. amín Orellana, Er. Antonio Soto Buns. Gaete, Ignacio Ro. Alarcón, Héctor Bull Turner, Carlos Marcial Baeza, Jorge Jorge Santelices, Al. Luis Ramírez, Carlos Wulff, Wer. Víctor González Carlos Moreira, Ciri. ño Hanley, Jorge Kinast, Elso Marmentini, etc.

Por cable adhirieron a la manifestación los agentes comerciales en Antofagasta e Iquique, Antonio Cajiao y Enrique Gambella.

REUNIONES CIENTIFICAS

SOCIEDAD CHILENA DE OFTALMOLOGIA. — Esta Sociedad celebrará sesión el miércoles 29 a las 19 horas, en el lugar de costumbre.

La tabla es la siguiente:

1.— Prof. Dr. Cristóbal Espildora: Accidentes oculares y calcio intravenoso.

2.—Dr. David Bitrán: Penicilina en Oftalmología. Trabajo de incorporación.

3. Dr. Carlos Charlín V.: Quistes dermoides conjuntivales.

SOCIEDAD CHILENA DE OTO - RINO - LARINGOLOGIA — La Sociedad se reúne en sesión en el Hospital San Borja mañana a las 19 horas.

Tabla:

1.a hora: Prof. Gres. — "Sindromes nasofaringeos recidivantes".

2.a hora:

a) Personalidad Jurídica de la Sociedad.

b) Modificaciones al reglamento.

PROGRAMA DE RADIO ESC. EXPERIMENTAL

El programa de radio - clases para la presente semana de Radio Escuela Experimental es el siguiente:

Martes 28. — De 16.30 a 18 horas. Para primer ciclo de Liceos. Tema: El mestizo Alejo.

Miércoles 29. — De 11 a 11.30 horas. Para segundo grado Primario. Tema: Pescando.

De 16.45 a 17.15 horas. Para profesorado y alumnos Esc. Normales. Tema: Clase de demostración por Escuela Experimental de Niños.

Jueves 30. — De 16.30 a 17 horas. Para segundo ciclo de Liceos. Tema: Programa de cultura Costarricense.

Viernes 31. — De 11 a 11.30 horas. Para tercer grado Primario. Tema: Clase de Canto.

De 16.45 a 17.15 horas. Para Enseñanza Profesional. Tema: Tomás Alva Edisson, el genio de la electricidad.

Domingo 2 de junio. — De 20.30 a 21 horas. Para todo público. Coros de la Escuela Experimental de Cultura Popular "Pedro Aguirre Cerda".

VISITA AL "HOGAR REPUBLICA ARGENTINA" DE LA CIUDAD DEL NIÑO "PRESIDENTE RIOS"

UN SIMPATICO HOMENAJE AL PAIS HERMANO, CON MOTIVO DE SU ANIVERSARIO PATRIO

Por invitación de su Director, señor don Armando Dufey Blanc, fuimos a la Ciudad del Niño "Presidente Ríos", a donde se había preparado un homenaje a la República Argentina en el 136.o aniversario de la Revolución de Mayo, la que se llevó a efecto el domingo ppdo., para no coincidir con los actos ya programados.

El señor Dufey nos condujo a través de esa hermosa ciudad, cuyos espacios abiertos y pabellones separados entre sí forman una ciudad ideal.

En primer término conocimos la Escuela, sencilla, amplia, como conviene a los modernos métodos pedagógicos, y en la que pueden verse ya trabajos de los pequeños educandos, que hacen honor a la institución y a la enseñanza que reciben; asimismo pinturas murales de gran colorido y significación, que dan una nota alegre al ambiente quitándole así la rigidez que antiguamente imperaba en establecimientos de esta índole.

Luego nos llevó a conocer el "Hogar México". La idea con que ha sido llevado a cabo cada Hogar nos parece magnífica. Contempla la necesidad espiritual de los niños, brindándoles calor familiar, pues está a cargo de un matrimonio en el que el cabeza de familia es profesor de la Escuela; en ese ambiente limpio, sencillo y confortable caben todas las comodidades necesarias para hacerles la existencia grata y llevadera. Consta cada pabellón de un amplio hall, una pequeña biblioteca, con libros y motivos alusivos a costumbres del país que representan, como también figuran retratos de próceres civiles y militares; un dormitorio amplio; un comedor, alegre y acogedor, con mesas redondas y sillitas pintadas en vivos colores, además de un repostero, en el que pueden realizarse las necesidades más inmediatas, por cuanto las grandes cocinas forman un pabellón aparte que está dentro del llamado Economato, y que surte a todos los Hogares. Dentro de cada Hogar están las dependencias del matrimonio que lo dirige.

Es digno de destacar el criterio con que se ha encarado la vida al aire libre de los pequeños, pues cuenta cada Hogar con espacios destinados a juegos, gimnasios y terreno para cultivo, que sirven para despertar el amor a la tierra y el sentido de la responsabilidad individual y colectiva.

Se puede admirar desde la Ciudad del Niño el bello panorama cordillerano que la enmarca, con el alma llena de sueños, contagiados por las descripciones que nos hace su Director, en cuanto a todo lo que ansía para que esa ciudad en formación sea, en un futuro no muy lejano, para sus pequeños habitantes una verdadera ciudad, con su iglesia, su teatro propio, sus autoridades, todo cuanto pueda significar una autonomía, dentro de los moldes de altos principios, y así tendrá el Gobierno directo y autónomo de una población que les pertenece por entero. Y para ello se está preparando a los pequeños, con amor y voluntad, para que tengan verdadero sentido de su capacidad para dirigir sus propios destinos, bajo la vigilancia y dirección, naturalmente, de los mayores. Volvamos ahora al motivo que nos ha llevado a la Ciudad del Niño. Entramos al "Hogar República Argentina", que enarbola en esta ocasión las banderas de Chile y Argentina, y donde inmediatamente se da comienzo a la fiesta de homenaje al país hermano.

El profesor jefe del Hogar argentino, don Heriberto Ferret Rojas, hace la presentación. En seguida todos los niños del plantel entonan los himnos patrios de Chile y Argentina, dirigidos por el profesor señor Nicolás Ruiz.

A continuación, el niño Mario González leyó su trabajo alusivo al 25 de Mayo y ofreció a los asistentes el saludo de sus compañeritos.

Luego de la presentación del coro femenino a cargo de la profesora señorita Rebeca Catalán, que interpretó "El cazador", a tres voces; "Nesta Rua", a dos voces, y "Los Pollitos, canción popular chilena, a tres voces, bajo la dirección del profesor Nicolás Ruiz, cantó el coro de niños "Tres blancos lirios", a tres voces; "Un diestro cazador", también a tres voces.

Inmediatamente el niño Mario González dió lectura a una poesía original, titulada "Al 25 de Mayo", cuyo mérito reside en que era espontánea, y no fué corregida por sus profesores.

Para finalizar la actuación de los coros, cantaron "Vidalita", de Osmán Pérez Freire, y "Tonada chilena", ambas a dos voces.

Todos los números fueron aplaudidos y llenaron de emoción a la concurrencia, por la ternura de los pequeños, su poder de asimilación interpretativo y el hondo significado patriótico que los inspirara.

Cerró el acto dirigiéndole la palabra a los pequeños el periodista e intelectual argentino don Servio Quirós Mouzo.

El personal directivo y docente, encabezado por el señor Dufey Blanc y la señora Lucrecia Las Heras, subdirectora, ofrecieron luego un cocktail a los concurrentes, cuya exquisitez fué muy ponderada, por ser elaborado en el Economato de la Ciudad del Niño.

TRIBUNALES DE JUSTICIA

MOVIMIENTO DE AYER

CORTE DE APELACIONES

PRIMERA SALA.— Relator: señor Guerrero.—1 c| J. Arriagada, acuerdo y diligencia; 2 c| R. Kurt, acuerdo; 3 Fisco c| T. Iturbe y otros, acuerdo. Las demás no vistas. Agregada: c| B. González, aprobada. Fallada del acuerdo A. Pozo con A. Salinas, revocada.

SEGUNDA SALA.— Relator: señor Olate.— 1 c| E. Rivas, confirmada; 2 F. Pérez c| A. Montenegro, acuerdo; 3 c| J. Bascuñán, aprobada; 4 C. Riffo c| E. Machado, confirmada. Las demás no vistas o suspendidas. Agregada: c| J. Díaz y otro, aprobada. Fallada del acuerdo: T. Vargas con G. Moreno y otro, revocada y confirmada; R. Gómez c| M. Daza y otra, confirmada; V. Vargas c| M. Puga, revocada y confirmada. Falladas en cuenta: 1 sobreseimiento temporal, aprobado y 1 suspendido efectos.

TERCERA SALA.— Relator: señor Muñoz. — 1 c| L. Aguilera, confirmada con declaración; 2 trámite; 3 c| P. P. Román, confirmada; 4 trámite; 5 c| J. Cifuentes, aprobada. Las demás no vistas o suspendidas. Agregada: c| H. Vera y otro, confirmada; c| E. Vergara y otros, confirmada. Falladas del acuerdo: Caja de Crédito Agrario con T. Figueroa, con Santiago Larraguibel, aprobando. Agregada. Alegó en la agregada 2 don Santiago Larraguibel, aprobado.

CUARTA SALA.— Relator: señor Eyzaguirre.— 1 c| A. Salas, confirmada con declaración; 2 c| J. Cañete y otros, acuerdo y diligencias; 5 c| A. Castillo, acuerdo; 6 A. Sotomayor y otros c| S. Maldonado y otro, acuerdo. Las demás no vistas o suspendidas. Agregada: c| E. Celedón y otros, confirmada. Fallados del acuerdo: Corporación de Radio de Chile S. A., con Imp. Internos, improcedente apelación; c| G. Pérez, confirmada. Alegaron en la 1 don Leonidas Politoff, revocando; en la 2 don René Frías Ojeda; en la 5 don Ernesto Millinarsky, revocando; en la 6 don José Edmundo Leiva, revocando.

QUINTA SALA.— Relator: señor Rivera.— 1 c| J. González y otro, acuerdo; 10 sin Tribunal; las demás no vistas o suspendidas. Agregada: c| E. Allende, revocada. Fallada en cuenta: A. Yanic y otros c| A. Guiloff, sin lugar deserción. Alegaron en la 1 don Manuel Droguett. En la agregada don Leonidas Politoff.

SEXTA SALA.— Relator: señor Pemjean.— 1, 4 y 8 sin Tribunal; 2 c| J. A. Pérez, confirmada; 3 c| A. Sagredo, acuerdo; 6 c| L. Varas, sin Tribunal; 8 c| O. Navarro y otro acuerdo; 7 S. Díaz c| C. H. Nieto, confirmada; 9 c| D. González, confirmada; 10 L. Valdés c| H. Yáñez, confirmada; 11 L. Amengual c| A. Rojas, revocada. Las demás no vistas. Agregada: c| E. Rojas y otro, confirmada.

AYER REGRESO A STGO. EL M. DE HACIENDA

A las 14.30 horas de ayer regresó a Santiago el Ministro de Hacienda, don Pablo Ramírez, quien se encontraba desde el viernes último en el vecino puerto de Valparaíso.

El señor Ramírez reasumió de inmediato sus altas funciones.

CONFERENCIA DEL SR. EDUARDO RUBIO F.

El presidente honorario del Círculo de Practicantes Particulares, señor Eduardo Rubio Flores, dará una conferencia sobre "Laboratorio clínico y presentación de muestras", mañana a las 21.30 horas, en la Universidad de Chile.

"CHILE AL DIA"

Hoy será presentado en los cines de Santiago el Informativo "Chile al Día" N.o 58, que edita la Dirección General de Informaciones y Cultura.

El sumario es el siguiente:

1.—AYUDA Y ABNEGACION. Encomiable labor del Dispensario de Providencia.

2.—APERTURA DEL CONGRESO. Se inicia el nuevo período de sesiones.

3.—CENTRO DE CULTURA. Inauguración de una nueva Editorial y sala de Exposiciones.

4.—HACIA TIERRA DEL FUEGO. Primera etapa en una expedición a Tierra del Fuego.

5.—CAMPEONAS DE BASQUETBOL. Chile vuelve a ser campeón en un deporte femenino.

Ladrones dieron golpe estudiado cuidadosamente

TENIAN UN PLANO DE LA CASA

Un golpe a la alta escuela fué perpetrado en la madrugada de ayer en una elegante residencia de la calle Abelardo Pizarro. Los ladrones dejaron deliberadamente en la casa un plano del interior de ésta, cuidadosamente diseñado, que revela cómo fué calculada su nocturna operación.

El dormitorio ocupado por la víctima, el señor José Berger Klin, se encuentra en el segundo piso. Una escalera sirvió a los delincuentes para entrar a él. Se llevaron todo cuanto encontraron de valor: ternos, ropa de cama, joyas, y hasta el teléfono.

Olvidaron, sin embargo, un detalle. Este ha servido a Investigaciones para identificar a uno de los audaces visitantes, el que caería dentro de las próximas 24 horas.

GRAN INCENDIO EN ROCAS S. DOMINGO

A las 0.30 horas de antenoche, se incendió en el balneario Rocas de Santo Domingo la propiedad del señor Fernando Orrego Pérez. Se ignora si tiene seguros. Los daños fueron calculados en cuatrocientos mil pesos.

El cuidador Joaquín Pezoa fué detenido por Carabineros, por la responsabilidad que pueda afectarle en el siniestro.

Carabineros informó que una vela que quedó encendida en la pieza del cuidador originó el fuego.

¿Sabe usted mucho sobre alimentos?

¿El rosbif a medio asar forma mas sangre? ¿El pescado es bueno para el cerebro? ¿Los huevos blancos son los más nutritivos? Lea las respuestas acertadas en Selecciones de mayo. Datos científicos acerca de la nutrición que destruyen muchas creencias populares. Compre Selecciones hoy mismo.

En este nuevo número encontrará también

MAÑANA PODREMOS SER MÁS JOVENES. En el futuro se podrá vivir 120 ó 150 años, gracias al suero descubierto por un científico ruso. Infórmese acerca de este descubrimiento.

CONTRA LOS ESTRAGOS DE LA PARÁLISIS. Las enfermedades y los accidentes dejan fijados a millares de personas. Una nueva droga, la prostigmina, ofrece esperanzas de mejoría de muchas dolencias, desde la poliomielitis a la artritis.

NO ES TAN FORMIDABLE LA BOMBA ATÓMICA. ¿Tiene tanto poder de destrucción como se cree? Un notable técnico militar, que recorrió Hiroshima y Nagasaki, afirma que se han exagerado sus efectos y que la neurosis atómica actual es injustificada.

HAGA TIEMPO PARA PENSAR. Pensar puede resultar apasionante, puede ayudarle a descubrir nuevos hechos e ideas. Lea cómo pensando puede ayudarse a formar su opinión y a expresarla con lucidez.

Obtendrá usted 26 artículos interesantes, más el resumen de un libro de éxito, en el nuevo número de Selecciones, la revista de la gente bien informada en todo el mundo.

Compre SELECCIONES

Número de mayo

¡Ya está en venta!

LA REVISTA INTERNACIONAL PUBLICADA EN OCHO IDIOMAS

PAGANDO EL SALARIO DE LOS DOMINGOS LA DIRECCION DE OBRAS PUBLICAS HA LOGRADO QUE LOS OBREROS NO FALLEN

EL INGENIERO SEÑOR FELIPE LASO JARAQUEMADA, SECRETARIO GENERAL DE ESA REPARTICION, CREE QUE LA EXTENSION DEL BENEFICIO A LA INDUSTRIA PRIVADA PRODUCIRIA EL MISMO RESULTADO

Un obrero enfierrador y un contratista de construcciones han emitido opinión por este diario, sobre el proyecto del Vicepresidente de la República, destinado a establecer el derecho de los trabajadores a recibir salario los días domingos y festivos, cuando hubieren trabajado todos los demás días hábiles de la respectiva semana. Desde sus respectivos puntos de vista, ambos han estimado que esa iniciativa será muy beneficiosa.

Ahora hemos querido conocer la opinión de un profesional experimentado, y para eso hemos ido a conversar con el ingeniero señor Felipe Laso Jaraquemada, secretario general de la Dirección General de Obras Públicas. El señor Laso ha servido por espacio de treinta y tres años en la Administración Pública, y por su profesión ha tenido que estar siempre en contacto con obreros.

UN SISTEMA YA ESTABLECIDO

El señor Laso Jaraquemada nos dice que el pago de los domingos se halla establecido desde el año 1940, en todas las obras públicas que se ejecutan bajo el control de la Dirección General. Ese salario se fija sobre la base del término medio ganado por el obrero durante el mes inmediatamente anterior. Cuando se trata de trabajos por administración, la planilla correspondiente está a cargo del ingeniero o arquitecto que se halla a cargo de la obra, y cuando ésta corresponde a un contrato, es el contratista quien debe hacerla y cubrirla; pero en todos los casos, el gasto es de la exclusiva cuenta de la Dirección General, que para este efecto dispone siempre de un imprevisto en todos los presupuestos de obras.

Este servicio público tiene establecido también —nos dice el señor Laso— un pago de medio salario, para los obreros que trabajan al aire libre y que, por razones atmosféricas no pueden realizar sus faenas.

Ingeniero señor Felipe Lazo Jaraquemada.

DA BUEN RESULTADO

Preguntamos al señor Laso si estima beneficioso o no el pago de este salario, y él nos contesta:

—"Indudablemente, es beneficioso. Su consecuencia ha sido evitar que en los días de la semana los obreros falten a sus labores. Esto que da buenos resultados en nuestros servicios, tendrá que darlos también en las faenas de la industria privada y en las agrícolas. Estimo que redundará en un mejor rendimiento de la producción".

¿Cómo podría legislarse en este sentido?

—"La ley debe estudiarse en tal forma que el salario del domingo y hablo de salario del domingo, por cuanto el obrero que falta en días de semana no goza de este beneficio debe establecerse en forma tal que sea suficiente para la mantención del obrero ese día, considerando los tratos y al obrero que trabaja a jornal fijo. Porque, como ya lo manifesté, este salario debe calcularse sobre el término medio mensual de que goza el obrero."

¿Cuándo debería darse esta bonificación al trabajador?

—"A mi juicio, debería recibirla el trabajador al término del mes, ya que así, con ella, podrá adquirir o satisfacer algunos gastos que no ha podido realizar el día sábado cuando recibe su salario."

SERVICIOS FUNERARIOS QUE ATIENDE HOY

Empresa Azocar

M Funerales R

NOMBRE	DIREC	HRS. CEMENT.
Sandalio Leiva A.	Catedral 2582	9.30 Gral.
Emma A. v. de Yamal	Av. P. Valdivia 3347	10 Gral.
Berta v. de Vásquez	Esperanza 248	11 Gral.
Maria Galaz Morales	Sn. Francisco 1925	11 Gral.
Evangelino Leiva R	Gn. Velázquez 758	11.30 Cat.
Luis Ravello D.	San Diego 975	15 Cat.
Sara v. de Saavedra	Sn. Francisco 864	15 Gral.
Agustin Cortés C.	Purisima 280	15 Gral.
Faustino Alonso M.	Chacabuco 43	15 Gral.
Luis Nievas B.	B. Encalada 2723	15 Gral.
Margarita Pino P.	Corn. Souper 4240	16.30 Gral.
Etelvina Duarte M.	E. Fernández 2790	16.30 Gral.
Maria Meneses V.	Gran Avenida 5320	16.30 Gral.
Blanca C. de Gómez	Chiloé 1473	16.30 Gral.

FONOS: 85724, 86409, 92261, 30724, 60475

DEFUNCION

Ha fallecido nuestro querido esposo y padre, señor

JUAN PEDRO LARROULET HARISMENDY

Hoy a las 10 horas se oficiará una misa por el descanso de su alma en la Iglesia de San Francisco, desde donde partirá el cortejo en dirección al Cementerio General, a las 11 horas.

La familia

DEFUNCION

Ha dejado de existir mi querida esposa, señora

MARGARITA PINO PINO

(Q. E. P. D.)

Sus restos serán sepultados en el Cementerio General hoy, a las 16.30 horas partiendo el cortejo de su casa habitación, calle Coronel Souper N.o 4240.

Francisco Barrera Acevedo

Atendido por la Empresa Azócar

DEFUNCION

Ha dejado de existir nuestra querida esposa y madre, doña

TRANSITO GARCES de CORDOBA

Sus restos serán sepultados hoy en el Cementerio General a las 10.30 horas, partiendo el cortejo desde el Hospital Barros Luco.

La familia

DEFUNCION

Ha fallecido nuestro querido esposo padre, hermano y tío señor

LUIS RAVELLO DROGUETT

Sus restos serán sepultados hoy en el Cementerio Católico. El cortejo partirá desde su casa habitación, calle San Diego 975, a las 15 horas.

La familia

Atendido por la Empresa Azócar

EXPRESION DE GRACIAS

Doy mis agradecimientos a las personas que se dignaron acompañar los restos de mi inolvidable padre, don

JULIO JORQUERA JORQUERA

Su hijo

Hércules Jorquera

DEFUNCION

Ha dejado de existir nuestro querido e inolvidable padre y deudo señor

FAUSTINO ALONSO MUÑIZ

Sus funerales se efectuarán hoy a las 15 horas en el Cementerio General, partiendo el cortejo desde su casa habitación, calle Chacabuco N.o 43, casa 51.

La familia

Atendido por la Empresa Azócar

DEFUNCION

Ha dejado de existir nuestra querida e inolvidable hermana y tía señorita

EVANGELINA LEIVA RIVERA

Sus funerales se efectuarán hoy a las 11.30 horas en el Cementerio Católico, partiendo el cortejo desde su casa habitación, calle General Velásquez N.o 758.

La familia

Atendido por la Empresa Azócar

DEFUNCION

Ha dejado de existir nuestro querido e inolvidable deudo, señor

AGUSTIN CORTEZ CORTEZ

Sus funerales se efectuarán hoy a las 15 horas en el Cementerio General, partiendo el cortejo desde su casa habitación, calle Purisima N.o 280 (Población Zelada).

La familia

Atendido por la Empresa Azócar

DEFUNCION

Ha dejado de existir mi querida e inolvidable hermanita, señorita

MARIA ELVIRA MENESES

(Q. E. P. D.)

Sus restos serán sepultados en el Cementerio General hoy, a las 16.30 horas partiendo el cortejo de su casa habitación, Gran Avenida N.o 5320.

Teodolinda Meneses Vera y familia

Atendido por la Empresa Azócar

DEFUNCION

Ha dejado de existir nuestro querido esposo, padre, y suegro, señor

LUIS SOTTOVIA ZANELLA

Se le oficiará una misa hoy en su casa habitación Tocornal 589 a las 10 horas. El cortejo partirá a las 16 horas al Cementerio General.

La familia

DEFUNCION

Ha fallecido nuestra querida esposa, madre, hermana, cuñada y tía, señora

BLANCA CASTILLO de GOMEZ

Sus restos serán sepultados hoy en el Cementerio General. A las 9 horas se oficiará una misa por el descanso de su alma en la Iglesia de la Santísima Trinidad. El cortejo partirá desde su casa habitación, calle Chiloé 1473, a las 16.30 horas.

Eduardo Gómez Calderón e hija y familia

Atendido por la Empresa Azócar

DEFUNCION

Ha dejado de existir nuestro querido esposo, padre, hermano, suegro y abuelito don

CARLOS HAYDEN CHANLAIRE

Sus restos serán sepultados hoy, en el Cementerio General. El cortejo saldrá a las 17 horas desde su casa habitación, calle Santa Filomena N.o 164.

La familia

CICLO DE CHARLAS CIENTIFICAS DARA D. JULIO BUSTOS NAVARRETE

SOBRE EL PROGRESO DE LA FISICA ATOMICA, FISICA SOLAR, METEOROLOGIA Y SISMOLOGIA

Esta noche, a las 21.45 horas, el director del Observatorio del Salto, señor Julio Bustos Navarrete, hablará por Radio "El Mercurio", inaugurando un ciclo de conferencias de difusión científica, que continuará semanalmente, todos los martes, a la misma hora.

El sumario de la conferencia será el siguiente:

Importancia de la Meteorología para el fomento de la producción agrícola nacional; Los años secos y lluviosos en Chile, en los últimos cuatro siglos; Causas de los años secos y lluviosos del centro y Norte Chico: Acción de la energía solar sobre el tiempo en el mundo; Los nuevos métodos de previsión del tiempo, aplicados por Baur, en Europa; su importancia en la última guerra; Sincronización de las operaciones de las divisiones "Pánzer" y de la "Luftwafe", con los informes meteorológicos, en la invasión de Polonia, Noruega y Francia; Destrucción de los observatorios alemanes de Spitzberg y Groenlandia por la flota aliada; Los estudios que se realizan actualmente en el Instituto de Tecnología de Massachusets y en la Smithsonian Institution de Estados Unidos; Su aplicación en Chile, por el Observatorio del Salto; Previsión del verano lluvioso en el sur, durante las cosechas; Previsión del término de la sequía, en el Norte Chico.

El Departamento de Difusión Científica del Observatorio del Salto, cuenta con la cooperación del Science Service de Washington y la Smithsonian Institution de Estados Unidos; el Science Service de Londres y los Servicios Franceses de Información, proporcionados por el Departamento Cultural de la Embajada de Francia. En esta forma se tendrá, semanalmente, en estas conferencias, una síntesis, al día, del progreso científico mundial en Física Atómica, Física Solar, Meteorología y Sismología, dándose a conocer al mismo tiempo, los estudios realizados en las diferentes Secciones del Observatorio del Salto.

FUE DECRETADA LA EXPROPIACION DEL FUNDO "LA ISLA", DE P. VARAS

DE ACUERDO CON LAS NORMAS LEGALES RESPECTIVAS

Por razones de utilidad pública se ha expropiado en beneficio del Estado el fundo "La Isla o Cañal", perteneciente a doña Antonia Vergara v. de Flores y otros y ubicado en la provincia de Llanquihue, departafento de Puerto Varas, Comuna de Fresia.

Se ha adoptado esta medida considerando que el artículo 44, letra f) de la Ley 7747 autoriza la expropiación de los terrenos ubicados en la zona de aplicación de la Ley de la Propiedad Austral donde se hayan producido cuestiones legales relacionadas con el dominio o la posesión de las tierras; que en el fundo mencionado, cuyo reconocimiento de validez de títulos se hizo por decreto N.o 509, de 1944, existen cuestiones relacionadas con la posesión de las tierras, creando un conflicto legal y social que afecta a un grupo de familias de ocupantes; y que, por otra parte, la letra d) del artículo 44 de la citada Ley 7747 en relación con las medidas económicas necesarias para el fomento agropecuario somete a expropiación los predios aptos para la expansión agrícola y que no estén debidamente trabajados, lo que acontece en el caso del expresado fundo "La Isla o Cañal", según se expresa en el oficio N.o 613, de 16 de mayo de 1946 del Ministerio de Agricultura e informes técnicos que acompaña emanados de la Dirección General de Agricultura y servicios dependientes.

El decreto respectivo lleva las firmas del Excmo. señor Duhalde y de los Ministros señores Fidel Estay Cortés y Juan Garafulic, de Tierras y Colonización y subrogante de Agricultura, respectivamente.

EJERCITO DE CHILE

Dirección de los Servicios

DEPARTAMENTO DE ADMINISTRACION Y ADQUISICIONES

PROPUESTAS PUBLICAS

Se llama la atención hacia el aviso que publica el "Diario Oficial", pidiendo propuestas públicas por alpargatas, calcetines de algodón, cucharas, cuchillos, tenedores, jarros ovalados de aluminio, escobillas, frazadas, insignias metálicas, paños de lana, casimir negro y azul, sargas, tocuyos, cholets plomo, lonas, piel blanca, huincha gris verde de 4 centímetros de ancho, percalina, mezclilla kaki, botones metálicos, botones de corozos, pie de botones, broches, hebillas, juegos de hebillas para morrales y sacos artilleros, ganchos, ollaos de aluminio, cucardas, cordelillo, suelas, cueros, badana, cerco para emplantillar, pasadores negros para calzado e hilos.

Estas propuestas se abrirán el día MARTES 25 DE JUNIO DE 1946, a las 15.30 horas, en el Departamento de Administración y Adquisiciones de la Dirección de los Servicios del Ejército, edificio del Ministerio de Defensa Nacional, 8.o piso.

Bases y antecedentes, pueden solicitarse diariamente en la Fábrica Militar de Vestuario y Equipo, Santo Domingo N.o 3317.

EL DIRECTOR DE LOS SERVICIOS

CAJA DE LA HABITACION POPULAR

PROPUESTAS PUBLICAS

Se solicitan propuestas públicas para la provisión de 1.000 medidores eléctricos de 10 amperes, destinados a stock de la Caja.

Los interesados deberán estar inscritos en el Registro respectivo a lo menos con tres días de anticipación a la fecha de la apertura de las propuestas.

Las propuestas se abrirán el día miércoles 29 del presente a las 15 horas en la Oficina del Jefe del Depto. Técnico, ante los interesados que concurran.

Antecedentes en el Archivo Técnico de la Caja, Arturo Prat 48, 4.o Piso, de 14 a 16 horas.

A. ALCAINO F.,
Vicepresidente Ejecutivo.

EMPRESA FORLIVESI

POMPAS FUNEBRES

TORTORA, MENENDEZ Y ROSENDE

COMPAÑIA 1037 Teléf. 88716 — S. ANTONIO 444 Teléf. 32776

FORLIVESI es la empresa de mejores servicios fúnebres y precios más módicos. Cuenta con las mejores carrozas de Santiago.

Especialidad en urnas metálicas, en paño y en barniz.

Atención diurna, nocturna y a domicilio.

Atiende pedidos de provincias y del extranjero.

EN VALPARAISO: AVENIDA PEDRO MONTT 1799 ESQUINA CARRERA — FONO 5420.

Desde provincias felicitan a S. E. por un proyecto

EL QUE AUTORIZA EL PAGO DE LOS FERIADOS A LOS OBREROS

A las numerosas felicitaciones que ha recibido el Excmo. señor Alfredo Duhalde, por su proyecto de pagar los días feriados a los obreros que trabajen toda la semana, debemos agregar los siguientes telegramas:

"Concepción, 25 de mayo de 1946.— Señor Alfredo Duhalde. — Vicepresidente de la República.— Moneda.— Santiago.— Sindicato Compañía de Teléfonos, felicitale iniciativa pago días feriados y domingos, obreros.

(Fdo.): **Manríquez**, presidente; **Rios, secretario.**

"Quillota, 25 de mayo de 1946. Excmo. señor Alfredo Duhalde.— Santiago.

Personal Maestranza Sederías Quillota, felicita a usted por proyecto semana corrida y asignación familiar, teniendo éxito en ambas Cámaras.

(Fdo.): **Maestranza.**

Ayuda a Eliminar las Mucosidades del Asma

He aquí una buena noticia para Usted o para alguno de sus amigos que padezcan de Asma. Los víctimas del Asma se ahogan, se sofocan queriendo respirar y con frecuencia se quedan sin dormir en cama. Cuando se logra eliminar las mucosidades del aparato respiratorio, pueden respirar libremente y dormir bien. Y ahora, gracias a una medicina llamada Menaco, muchas víctimas del Asma están descubriendo que es fácil combatir con rapidez los ataques de Asma. Menaco hace su efecto directamente sobre las mucosidades del aparato respiratorio, adelgazándolas y haciendo que puedan fluir de tal manera que pueden ser eliminadas y las personas entonces pueden gozar de mayor libertad al respirar. Menaco es fácil de tomarse. Viene en pastillas que no tienen sabor y está siendo importado a Chile por la mayoría de las boticas. Por tanto, aprovéchese usted de esta buena noticia y compre Menaco hoy mismo en su farmacia favorita, para que vea personalmente la rapidez con que Menaco ayuda a combatir el ahogo y la sofocación del Asma. Pídalo hoy mismo en su farmacia.

Menaco

Cada Pastilla contiene Ext. Lobelia, Yodure de Potasio, M.R.

HOY LLEGARA EL VICEPRESIDENTE SEÑOR DUHALDE

S. E. el Vicepresidente de la República, don Alfredo Duhalde Vásquez, regresará hoy a Santiago, después de pasar algunos días en su fundo de La Unión.

S. E. llegará en el tren nocturno, a las 21.40 horas. Irán a esperarlo a la llegada del nocturno, a la Estación Alameda Ministros de Estados, jefes de las Fuerzas Armadas y altos funcionarios públicos.

VISITARON AYER AL PRESIDENTE RIOS

En la mañana de ayer visitaron al Presidente Ríos, en su residencia de Villa Paidahue, el Secretario General de Gobierno don Manuel Aguirre Geisse; el Subsecretario del Interior, don Carlos Larraín Simkins, y el vicepresidente ejecutivo de la Caja Agraria, señor Arturo Riveros.

LA EMBAJADA ESPECIAL CHILENA SE DIRIGIO AYER A BUENOS AIRES

PRESIDIDA POR EL CANCILLER, ASISTIRA A LA MISION DEL MANDO PRESIDENCIAL

Por la combinación transandina de ayer, desde la Estación Mapocho a las 6.15 horas, a Buenos Aires la Embajada Extraordinaria que el Gobierno acreditó ante el Gobierno argentino, para la transmisión del Mando Presidencial.

Altos funcionarios del Gobierno y de la Argentina y jefes de las Fuerzas Armadas y de Carabineros concurrieron a la estación a despedir a los diplomáticos.

Integran la delegación, como se sabe, el Ministro de Relaciones Exteriores, don Joaquín Fernández, que la preside; el presidente de la Cámara de Diputados, don Antonio Colcma; el senador don Florencio Durán; el secretario de Relaciones, don Claudio Alsina; los ayudantes en jefe del Ejército, General don Oscar Pantoja; de la Armada, Vicealmirante don Juan Rodríguez; y de la Fuerza Aérea, General don Alberto Jackson Diaz Salvo; el Director General de Carabineros, General don Eduardo Maldonado Mercado; el Director General de Informaciones y Cultura, don Aníbal Jarpa; el Director del Departamento Consular, don Alberto Cruz; y el Ayudante del Comandante en Jefe del Ejército, don Ricardo Lazo Preuss.

Actividades Gremiales

DIEZ SINDICATOS VITIVINICOLAS HACEN PETICIONES AL SR. ALCALDE

SOLICITAN QUE SE LES PERMITA TRABAJAR LA JORNADA DE 8 HORAS DIARIAS, PARA EVITAR CESANTIA GREMIAL

Una comisión de dirigentes de la Federación Nacional y Unión Provincial de Obreros de la Industria Vitivinícola, se entrevistaron en el día de ayer, con el Alcalde de Santiago, Dr. José Santos Salas, a fin de hacerle notar el problema que se le ha creado a la industria, especialmente a los operarios, con motivo del horario restringido, de 8 a 11 horas, aprobado por la Municipalidad, para que dicho gremio pueda desarrollar sus actividades en cuanto al reparto a los diversos establecimientos.

Los representantes obreros explicaron al señor Alcalde, que tal medida provocaría una fuerte cesantía gremial, no inferior a mil ofreros, cuyas familias sufrirían también las consecuencias consiguientes. Terminaron solicitándole la revocación del reglamento o acuerdo relativo a esta materia.

El Dr. Salas contestó a la comisión que por su parte ayudaría a una solución armónica del problema que se ha presentado y que probablemente la Corporación Municipal tendría idéntica actitud.

SITUACION LEGAL

Los diez sindicatos representados por la Unión Provincial de Obreros de la Industria Vitivinícola, estiman que la disposición aludida no sería legal, a la vista de lo que dispone la ley respectiva sobre espacio de tiempo para el trabajo.

Manifiestan, además, que dejan constancia de sus agradecimientos para los regidores señores Serafín Soto y Santiago Poblete, por su voto emitido en sesión pública favorable a la moción que proponía dejar ese punto del reglamento en la siguiente forma: "El reparto de bebidas alcoholicas en vehículos de cualquier naturaleza podrá hacerse **dentro de horario de faena permitido por la Ley de Alcoholes y las leyes sociales en vigencia**, o en todo caso desde las 8 de la mañana, hasta las 6 de la tarde, para conformar dicho horario a la jornada diaria de 8 horas de trabajo'. Esta indicación fue rechazada por 11 votos contra dos, aprobándose despues la propuesta de otros señores regidores, como medio de solución, el horario de 8 a 11 únicamente.

A pesar de ésto los sindicatos del gremio han resuelto pedir que se nuevamente considerada la moción presentada por el regidor señor Soto, que contempla dejar subsistente la jornada de 8 horas, que facultan las leyes sociales y el Código del Trabajo

CONCENTRACION DE PERSONALES OBREROS DE INDUSTRIA GRAFICA

SE REALIZARA HOY.— CESANTIA EN LA IMPRENTA LASALLE.—COMISION DEL GREMIO VISITARA A S. E.

Frente a la situación producida en varias editoriales e imprentas con el cierre de sus puertas y muy especialmente con el cierre de la Editorial "La Salle", la Federación de Obreros de Imprenta y la Unión de Sindicatos Gráficos, celebraron una reunión en conjunto, con el objeto de tratar y aprobar algunos puntos que favorezcan a los obreros que han quedado cesantes frente a la intransigencia de los impresores.

Al efecto, se acordó que hoy, a las 16 horas, deberán paralizar todas las imprentas de obras sus labores, con el objeto de verificar una concentración y desfile, reunión que se realizará en el local social de calle Lord Cochrane 323.

Sobre este punto, hoy a las 11 horas, una comisión especial, hará entrega a S. E. el Vicepresidente de la República, Excmo. señor Alfredo Duhalde Vásquez, de un memorial en el cual estan condensadas las más caras aspiraciones de este gremio.

CELEBRO SESION LA SOC. DE PELUQUEROS

La Sociedad Mutual de Peluqueros celebró una reunión general extraordinaria de socios, con el objeto de tratar diversos asuntos que son de interés general para la colectividad.

Entre los acuerdos aprobados cabe destacar los siguientes: Alzar la cuota mensual a $ 15; aprobar los estatutos y reglamentos presentados por la comisión de reorganización del Deportivo "Jorge Meléndez"; nombrar directores a los señores Guillermo García, Néstor Fernández y José M. Opazo para los cargos de bibliotecario-archivero, y miembros de la comisión de contabilidad se designó a los señores Luis Silva y Eduardo Figueroa.

En esta reunión, el presidente don Rubén Cornejo dió a conocer la labor desarrollada por el directorio, referente a los trámites del alza de la clausura el salón-buffet, y de los trabajos que se ejecutarán dentro del local social

REUNION TENDRAN HOY POBLADORES DE LA 10.a COMUNA

El Sindicato de Profesiones Varias y Liga Pro Baja de los Arriendos, de la Décima Comuna, llevará a efecto hoy a las 20 horas una reunión general de militantes de los diversos sindicatos de la Comuna, como asimismo de las personas que se han interesado en la campaña que ha seguido esta organización en pro de la baja de los arriendos en la Provincia.

Los puntos a tratarse en la reunión de hoy son los siguientes: canchas deportivas para la población; defensa de los pequeños comerciantes del Matadero Municipal; higienización de fábricas y talleres de la Comuna; defensa de la Ley de Arrendamientos y próxima concentración en el Teatro Imperial.

DIRECTORIO ELEGIRA SIND. INSTALADORES TECN. ELECTRICISTAS

El Sindicato Profesional de Instaladores Técnicos «Electricistas» llevará a efecto el próximo jueves a las 10.30 horas, en el local de calle San Antonio 665, una reunión general de socios, a fin de elegir la nueva mesa directiva que ha de regir los destinos de esta institución por el periodo de 1946-47.

Después de la elección del nuevo directorio se llevará a efecto un almuerzo de camaradería en uno de los locales céntricos que se avisará oportunamente.

SIGUE SIN SOLUCION CONFLICTO EN LA FAB. "DE VICENTE"

Pese a las gestiones que se han realizado para encontrar una solución al conflicto creado en la Fábrica de Calzado "De Vicente", la comisión que se encuentra al frente de este conflicto aun no ha podido llegar a un entendimiento con los industriales de dicha firma, quienes se han mostrado por demás intransigentes en llegar a un arreglo en este problema que afecta a 90 obreros del calzado y del cuero.

Frente a esta huelga, la Federación Nacional del Cuero y las demás organizaciones que trabajan en el ramo han solidarizado amplamente con los obreros en huelga, para lo cual se han hecho erogaciones y beneficios que redundan en provecho directo para el mejor éxito de las peticiones de los trabajadores de "De Vicente".

HABRA VELADA PRO ESTANDARTE SOCIAL

La Unión Nacional de Empleados de Servicio de Establecimientos de Educación Pública "Pedro Aguirre Cerda", llevará a efecto mañana a las 22 horas, una velada artística y un baile social, con el fin de reunir fondos para adquirir el estandarte social de la institución.

Para este efecto, la directiva de este sindicato, hace un fervoroso llamado a todos los socios a fin de que coadyuven a la velada en referencia.

APLAUDE LABOR DE D. ABRAHAM ALAZAR EN SOC. "EL POLIGONO"

La Sociedad Mutual "El Polígono", celebró reunión general de socios, para de tratar y aprobar temas de interés para la destacándose entre ellos brindar un voto de labor que está desarrollando frente de la Caja de Previsión Popular, el Ejecutivo de ese organismo Abraham Alazar.

Por otra parte se acordó tar a la Federación Mutualista, interesar a los oficios a fin de que la Sociedad el Correo de Pablo frente a la Sociedad celebrar una asamblea de socios, naria de socios, en horas, a fin de conocer tado de la entrevista del ministerio Departamento de Industrias y Precios, Comité Regulador de Precios.

CONFERENCIA EN SOCIEDAD SANITARIA DE ZAPATEROS

Ha despertado los círculos sociales la conferencia que las 21.30 horas, en dad Santiago, calle Natanael 1[illegible]

Estará a cargo del dirigente gremial de estudios, don día, y versará sobre evitar la nueva destruiría al mundo libre.

SINDIC. OPERARIOS DEL MATADERO INTERESANTE

El Sindicato Profesional rarios de Mataderos dos, celebró reciente unión general de socios tencia de la mayoría tantes y bajo la presidencia titular don Francisco fin de tratar y aprobar asuntos que son de interés rés para los que trabajan sección cerdos del Matadero nicipal.

Entre los acuerdos adoptados cia, cabe destacar la Aprobar los trabajos realizando la directiva directo de los matarifes dos; continuar en la la medida adoptada por interventor del Matadero del secretario del Sindicato Armando Pugliese, que do expulsado del Matadero habiéndosele suspendido terior de ese recinto, te los señores regidores ción a los directores de este gremio y directivas de sindicato de positiva ayuda el Sindicato es grande

SEPTIMO ANIVERSARIO CELEBRO SINDICATO IND. "PEDRO PECHIN"

El Sindicato Industrial Fábrica Nacional de "Pedro Pechin", domingo pasado, el sario de su fundación sesión solemne y de hiar que se realizó en de calle Rosas 1[illegible]

La reunión en referencia ció con la palabra de la institución, Pavez, quien dio a bor que ha estado el directorio en los ros de la industria, el uso de la palabra báez, quien agradeció cia de las personas traban en este sentido nidad y terminó la baile familiar que más concurrido.

NUEVA DIRECTIVA

El Sindicato Industrial Fundición Grajales temente una nueva socios, a fin de elegir nueva directiva, la titulada por los siguientes: presidente, don secretario, don Claudio tesorero, don José directores los señores ya y Jorge Moreno.

AMPLIADO DE LAS DIRECTIVAS SINDICALES CTCH, SECTOR ARAUCO

HA SIDO CONVOCADO PARA ESTA TARDE—TRATARAN EL CONFLICTO OBRERO DE CHIMATA Y OTROS PROBLEMAS

El Consejo Directivo Nacional de la CTCH., que dirige don Bernardo Araya Zuleta, llevará a efecto hoy, a las 19 horas, en el local social de calle Agustinas 879 un amplio de federaciones nacionales de industria, con el objeto de tratar los diversos problemas por los cuales atraviesa la clase trabajadora de nuestro país.

Especialmente, en el amplio de esta tarde se tratará el conflicto que afecta a la Chuquicamata y se campaña que está rental obrera, a los aprobados en la directivas directamente a las tales como el pago corrida, la reforma 4.064 y 4.055, pago 4.064 y filación de los [illegible] en puerta [illegible]

GRAN DEMOLICION

EX EDIFICIO EMBAJADA ARGENTINA, AVENIDA VICUÑA MACKENNA N.o 45. — HAY:

800 vigas pino oregón 3 x 12, en todos largos;
300 vigas pino oregón 6 x 6;
700 vigas fierro doble T de 6 pulgadas;
Montacarga con motor;
80 puertas y ventanas de persianas de fierro;
Escaleras de lingue;
Puertas vidriadas y de tablero;
Ventana con vitreaux;
Tablas piso;
Tablas cielo;
Baldosas;
Sanitarios; y
Otros materiales que se venden en la misma demolición.

DEMUELEN: VILLALBA HNOS., LA FIRMA DE LAS GRANDES DEMOLICIONES — BODEGA: SAN DIEGO 1268 Y [illegible]
TELEFONO: 51361

MINISTRO GARAFULIC, DE SALUBRIDAD, Y SU COLEGA BOLIVIANO DR. MONROY LLEGARON AYER

...OS SE MANIFIESTAN ...SATISFECHOS DE LOS RE...TADOS DE LA CONFE...CIA CELEBRADA EN ...— EL DR. MONROY ...PORCIONO INTERE...TES INFORMACIONES ...RE LAS LEYES SOCIA...LES DE SU PAIS

...domingo 26 del presente ...ado terminó a sus activi...de la Conferencia de Minis...de Salubridad de Chile, Bo...y Perú, que se realizó en ...

...avión de itinerario lle...ó a Santiago a las 15.20 ...el Ministro de Salubri...doctor Juan Garafulic, ...nado de los técnicos que ...mpañaron a esa Conferen...

...en llegó a Los Cerrillos ...ministro de Salubridad, Tra...y Previsión Social de Bo...Germán Monroy Block, ...acompañaban el doctor ...Debbe, Director Ge...de Sanidad de Bolivia; Dr. ...Ramírez, Inspector Gene...de mismo organismo, ...Abela, jefe del De...mento de Epidemiología, y ...ado señor Emilio Carva, ...Secretario de la delegación ...nada.

CON EL MINISTRO DE BOLIVIA

...la tarde de ayer tuvimos ...idad de entrevistar al ...de Salubridad, Previ...Social y Trabajo de Bolivia, ...Germán Monroy Block, ...aposentos del Hotel Ca... quien nos suministró in...detalles relacionados ...Conferencia Internacio...de Salubridad en que había ...ipado en Arica.

...señor Ministro empieza di...nos que se muestra encan...de estar en Chile, pues así ...plida una de sus aspi...: conocer Santiago y to...aspectos más importan...que se refieren a la previ...social y la salubridad en ...tro país. Agregó que estaba ...ndamente agradecido del ...no de Chile por haberle ...cionado la oportunidad de ...a la Conferencia de Sa...que se verificó en Ari...como igualmente de las múl...facilidades que se le ha...cargado para el mejor des...ño de su misión.

SERVICIOS SOCIALES CHILENOS

...mos venido a Santiago in...por el Ministro, doctor ...fulic —nos dice el Minis...— para visitar las obras so...y sanitarias de esta capi...que nos interesa conocer ...mente. Con este motivo me he hecho acompañar de to...da mi comitiva, a fin de estudiar detenidamente todos los aspectos de esta importante materia.

ALGUNOS ACUERDOS DE LA CONFERENCIA

"En el curso de la Conferencia de Arica, nos abocamos al estudio de importantes problemas que dicen relación con la sanidad en las zonas fronterizas de Chile, Bolivia y Perú.

"Anoche fueron firmados estos acuerdos ad-referéndum, que entrarán en vigencia cuando sean ratificados por las Cancillerías de los tres Gobiernos participantes en esa Conferencia.

"Uno de los acuerdos —continúa nuestro entrevistado—contempla el intercambio de drogas, técnicos y toda clase de elementos sanitarios que se emplearán en las fronteras para combatir con éxito la malaria y otras fiebres palúdicas.

LA ACCION DE LOS CARABINEROS

"En la zona de Arica pude comprobar —dice— cosas sumamente interesantes que me causaron óptima impresión; una de ellas, la principal, es la participación activa del Cuerpo de Carabineros en la lucha antimalárica. La labor que desarrollan los carabineros en este sentido es encomiable y de una eficiencia que augura el mejor éxito. Esto se debe, en gran parte, al respeto que por esa institución sienten los numerosos pobladores de toda la región, quienes se someten de buen grado a la vacunación y a la adopción de las medidas que emanan de las autoridades sanitarias para extirpar todo foco de epidemias.

"Espero a mi regreso a mi país estudiar minuciosamente la organización de un Servicio idéntico al que desarrollan los carabineros en la frontera peruano-boliviana, por considerar la de un valor inestimable en la lucha contra las epidemias que tantos trastornos ocasionan en los pobladores de los valles fronterizos.

"La Estación Antimalárica de "Pochonchile" ejecuta una labor sanitaria de gran importancia, bajo la dirección de los técnicos en esa materia, señores Noé y Bertin.

SE EMPLEA D. D. T.

"Lo que ha contribuido poderosamente al saneamiento de todo el valle de Arica, es el empleo de grandes cantidades del insecticida conocido con el nombre de D.D.T., que se aplica científicamente en los lugares previamente escogidos por los funcionarios sanitarios en colaboración con los carabineros. El peligro de las fiebres palúdicas y malarias está completamente alejado de la frontera chilena. Las brigadas especiales y las estaciones estratégicamente ubicadas funcionan a la perfección.

"Tal como van las cosas —agregó— a breve plazo, en la región norte de Chile no existirá el paludismo. En cuanto a la región fronteriza de Bolivia con Chile tampoco tenemos este problema debido a que es una región muy fría, por lo tanto contraria al desarrollo de fiebres propias de zonas tropicales.

COMITE DE CONTROL

"Otro de los acuerdos de la Conferencia de Arica, es el que se refiere a la creación de un Comité de Control, integrado por un representante de cada uno de los países participantes y por los técnicos en esta materia, doctores Long y Donovan.

"Una de las medidas que se espera den buenos frutos, es la vacunación obligatoria contra la malaria de todas las personas que atraviesen las fronteras de Chile, Perú y Bolivia, sea cualquiera el medio de transporte que empleen, aún los que viajen por la vía aérea. Solamente los funcionarios del Comité de Control serán premunidos de pases de libre tránsito".

STANDARD DE VIDA EN BOLIVIA

Con referencias al standard de vida en Bolivia, el señor Ministro nos manifestó que éste era muy bajo, pero el Gobierno sustenta el propósito de alzarlo dándole a las clases trabajadoras mejores salarios y una sabia protección por medio de leyes sociales, muchas de las cuales se encuentran en vigencia.

"He tenido conocimiento—añadió— que en Chile se trata de implantar el pago de los días domingos y feriados a los obreros. Felizmente, en mi país esto ya se ha obtenido y ha significado muchos beneficios para las clases obreras.

"Los opositores al actual régimen de gobierno de mi patria han dicho en muchas oportunidades que tenemos una severa censura a la prensa. Esto es absolutamente falso; existe una amplia libertad de prensa que, en algunos casos, ha degenerado en libertinaje.

NO EXISTEN MOVIMIENTOS HUELGUISTICOS

"En Bolivia no hay huelgas—nos dijo con justo orgullo—debido a que los trabajadores están amparados en sus derechos por leyes sociales avanzadas. Yo tengo el Ministerio del Trabajo desde hace 18 meses, en todo este tiempo jamás he sabido de un movimiento huelguístico. Los probables conflictos son inmediatamente solucionados sin necesidad de llegar a esos extremos, que sólo contribuyen a perturbar la buena marcha de las industrias y de la economía nacional.

PAGO DE AGUINALDOS DE PASCUA

"Algo que está implantado en Bolivia desde hace algún tiempo —agrega—, es la obligación de todas las empresas o industrias de pagar a sus empleados y obreros un mes de sueldo para el 25 de diciembre. Por esto se puede decir con toda propiedad que en todos los hogares de mi patria la celebración de la pascua es motivo de gran alegría. Debido a una ley especial los patrones están obligados a darles a sus empleados y obreros una cantidad igual que la que perciben como sueldo o salario en el mes. En esto —agrega—, nos aventajamos a ustedes.

"La política de mi Gobierno de contribuir en toda forma al bienestar de las clases trabajadoras, ha sido motivo de que tanto los obreros como los empleados estén satisfechos con su situación y contribuyan en toda forma al progreso de su patria, trabajando o produciendo en las distintas actividades que hayan escogido".

CON EL MINISTRO DOCTOR GARAFULIC

Momentos después de su llegada a la capital, el Ministro de Salubridad, doctor Juan Garafulic formuló diversas declaraciones a la prensa relacionadas con la Conferencia de Ministros de Salubridad de Chile, Bolivia y Perú, que se realizó en Arica.

"Lo fundamental de esta Conferencia —dijo— ha sido el ambiente de fraternidad en que se desarrollaron los debates y el alto espíritu de colaboración puesto en evidencia, tanto por los Ministros como por los técnicos que los acompañaban. De esta manera no fué difícil llegar a un total entendimiento y acordar las diversas mociones presentadas por la delegación chilena y las proposiciones de los otros dos países.

LAS CONCLUSIONES

Los acuerdos o conclusiones a que se llegó pueden resumirse en los siguientes puntos: Primero: Intensificación de la lucha antimalárica en la zona fronteriza peruana, a un ritmo similar al de Chile, mediante la contribución de nuestro país con personal y materiales técnicos, y con la experiencia recogida en la zona chilena. Segundo: Lucha en común contra las enfermedades infecto-contagiosas, tales como: tifoidea, tifo exantemático, fiebre amarilla, viruela y, en general, toda epidemia que pueda producirse de un momento a otro. Se dió gran importancia a la desinsectización de los aviones y las campañas de vacunación contra las enfermedades endémicas. Así, también, se tomó como modelo la campaña contra la malaria realizada por la Brigada Sanitaria de Carabineros de Chile, integrada por miembros de este Cuerpo especializados en la lucha contra las bacterias. Tanto en Bolivia como Perú se organizarán servicios similares.

COMISIONES TRIPARTITAS DE SALUBRIDAD

Finalmente se acordó designar una Comisión Tripartita de Salubridad que se reunirá cada seis meses, correspondiendo la sede a las ciudades de La Paz, Tacna y Arica sucesivamente en las próximas reuniones.

RATIFICACION DE LOS ACUERDOS

Los diversos acuerdos suscritos en esta Conferencia, serán entregados al Ministro de Relaciones Exteriores, señor Joaquín Fernández, para que la Cancillería proceda a ratificar los correspondientes convenios con los Gobiernos de Perú y Bolivia.

Los Ministros de Salubridad de Chile y Bolivia a su llegada al aeródromo de "Los Cerrillos", acompañados de sus comitivas.

LAS FRAGATAS ZARPARAN HOY DE NUEVA YORK

ARRIBARAN A VALPARAISO A FINES DE JUNIO

Hoy deben zarpar del puerto de Nueva York, las fragatas que recientemente adquirió el Gobierno, para incrementar los efectivos navales de la Marina de Guerra.

Junto con la división de fragatas, zarpará también el buque madre de submarinos "Araucano", en viaje a Chile.

En este último buque, enarbolará su insignia el jefe de la división, vicealmirante don Emilio Daroch.

A bordo del "Araucano", regresa al país, el curso de guardiamarinas que se dirigió al extranjero en el transporte "Magallanes".

Las cuatro naves arribarán a Valparaíso en la segunda quincena de junio.

SALUDO AL REY DE TRANSJORDANIA ENVIO COMITE DE SANTIAGO

Con motivo de la exaltación al Trono de Transjordania del Rey Abdullah, se reunió el comité representativo de la colectividad transjordana, residente en Santiago, y acordó enviar al nuevo soberano el siguiente cable:

"S. M. Abdullah.— Amman, Transjordania.

Colectividad transjordana de Chile, recibió jubilosa noticia ascención al Trono de Transjordania, como Estado independiente; por intermedio de su Comité Representativo, formula votos muy sinceros de prosperidad para nuestro pueblo, durante su reinado y éxito gestiones de unificación pueblos árabes.

(Fdo.): **Dr. Elías Sunnab**, presidente.

INDUSTRIAS EUROPEAS
NUEVAMENTE AL SERVICIO DE CHILE

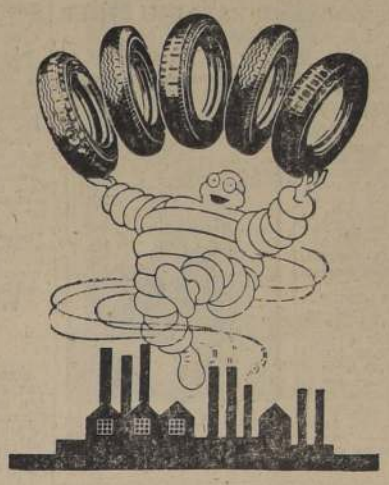

LOS ACREDITADOS NEUMATICOS
MICHELIN
fabricados en
FRANCIA (Clermont - Ferrand)
e
INGLATERRA (Stoke - on - Trent)
ANUNCIAN SU PROXIMA LLEGADA AL PAIS

AGENTES GENERALES
S. A. C. SAAVEDRA BENARD

AGENTES REGIONALES
ELIAS PEREZ HNOS. Puerto Montt-Aysen
DAVID MAIR. Magallanes
KIMASA y VICELJA. Antofagasta

Interior elegante...
para descansar placidamente

Ford

Hé aquí el nuevo y espacioso Ford, con numerosos adelantos que no tuvieron los modelos de antes de la guerra. Tanto interior como exteriormente todo es hermoso y brillante. Vivido interior a dos colores, con material nuevo y de gran elegancia..., adornos de plástica..., guarniciones de estilo. El capot, de mayor amplitud, se extiende desde la nueva rejilla frontal, maciza y de novedoso diseño. Y... para que todo esté de acuerdo, mayor potencia..., economía de combustible y de aceite. Nuevos frenos hidráulicos extragrandes, para frenadas rápidas, suaves y silenciosas. Nuevos paquetes de resortes, que proporcionan una marcha suave y balanceada... Y puede usted disfrutar de la potencia y perfecto funcionamiento del magnífico motor V-8, de 100 caballos de fuerza. Véa a su Distribuidor hoy mismo, y recuerde que ¡en su porvenir hay un Ford!

¡En su porvenir hay un Ford!

SURGEN DIFICULTADES QUE IMPIDEN SOLUCIONAR CONFLICTO PENDIENTE EN EL F. C. DE TOCOPILLA AL TOCO

LOS OBREROS SE NEGARON A SUSCRIBIR EL ACTA DE AVENIMIENTO CUYAS CLAUSULAS FUERON ACEPTADAS EN LA CAPITAL POR SUS DELEGADOS

En el Ministerio del Trabajo se nos informó que han surgido nuevas y graves dificultades en Tocopilla, en relación con el conflicto pendiente sobre la aplicación de la ley 6.939, que estatuye el pago de gratificaciones especiales en los ferrocarriles particulares.

Como se recordará, una delegación de cinco representantes de las principales industrias de propiedad de la Anglo Chilean y Lautaro Nitrate, se trasladaron a la capital con el objeto de estudiar la solución del problema, directamente con el Gobierno. En estas conversaciones y a insinuación de S. E. el Vicepresidente de la República, dos oficineros llevaron al norte una fórmula de arreglo que fué aceptada por los gremios afectados.

Paralelamente a estas negociaciones las compañías salitreras emitieron una declaración en la cual se mostraban llanas a conceder, voluntariamente, y como una regalía extraordinaria una gratificación anual a todos los obreros del salitre, y que representa un desembolso de 22 millones de pesos. Esta iniciativa quedaba subordinada al cumplimiento estricto de ciertas condiciones.

SE NIEGAN A SUSCRIBIR EL ACTA

Aceptada la fórmula gubernativa y considerada por los obreros la interesante sugerencia de las Compañías a que nos referimos, quedaba por resolver definitivamente el conflicto mediante la firma de un convenio, trámite que debió cumplirse en Tocopilla, el sábado último.

Reunidas las asambleas y analizada de nuevo, la materia en cuestión, los obreros acordaron no suscribir el acta, al menos que fuera eliminada la cláusula número tres de la fórmula de las Compañías, que consideran atentatoria a los más elementales derechos sindicales. El punto discutido dice que, para que tenga efecto el pago de la prometida gratificación, no deberá producirse en las salitreras ningún paro, en ninguna sección de las faenas. Tal exigencia ha sido rechazada por el personal del F. C. de Tocopilla al Toco.

El conflicto primitivo, que surgió hace dos años, ha quedado latente otra vez. Los trabajadores del ferrocarril salitrero suman 1.800 hombres, entre empleados y operarios.

ANIVERSARIO DE SOC. DE PROFESORES DE INSTRUCCION PRIMARIA

Esta institución de educadores que fuera fundada el 28 de mayo de 1903, por un grupo de maestros entre los cuales figuraban los señores Darío E. Salas, Pablo A. Escobar, Luis A. Mesías, Moisés Mesa y otros, cumple hoy día 43 años de existencia, siendo por consiguiente la decana de las sociedades del magisterio nacional.

Para celebrar este aniversario se ha confeccionado un programa de festejos, el cual se llevará a efecto el jueves próximo en el local de la Escuela "Francisco Arriarán" situada en Av. Matta esquina de San Diego, a las 10.30 horas y 17 horas.

Este día se hará también el cambio de directorio, leyéndose previamente la lectura de la memoria anual que leerá su actual presidente señor Ragnon L. Ortúzar y el balance de los fondos por parte del tesorero señor Alfredo Torrealba.

LA CORTE SUPREMA FALLARA ESTA SEMANA RECURSO DE VALLADARES

EL JUEZ ROJAS LEBRUN INTERROGO AYER A DOS PERSONAS VINCULADAS A LOS NEGOCIOS DE DUMONT

La Primera Sala de la Corte Suprema conocerá esta semana, el recurso de amparo deducido por la defensa del detective del Departamento 50, José R. Valladares Rodríguez, y que fué rechazado por la Segunda Sala de la Corte de Apelaciones. El abogado, señor Malaquías Concha, solicita en el recurso en referencia que su representado sea puesto en libertad incondicional, en atención, según expresa, a que se ha procedido en su contra por presunciones.

Constituyen la sala que deberá resolver sobre el particular, los Ministros señores Rómulo Burgos, Juan B. Ríos, Mac-Iver y A. Arenas.

En los círculos judiciales existe expectación por conocer el veredicto de la Suprema el que sería decisivo para imprimir un nuevo giro al ruidado caso de Dumont, joyero francés que fué víctima de agresión y robo en su departamento de Victoria Subercaseaux, hecho que no ha sido aún perfectamente aclarado.

El juez, señor Rojas Lebrun, que instruye el respectivo proceso, tomó declaración a dos personas íntimamente vinculadas a los negocios de Dumont Monge, quienes habrían aportado interesantes antecedentes.

EL ENMASCARADO CAMPEON DE FAMA MUNDIAL DEBUTA MAÑANA

En el colosal Campeonato Internacional de CATCH AS CATCH CAN

Que se está realizando en el ESTADIO CHILE LA 4.a RUEDA

Con entusiasmo siempre creciente se vienen realizando las ruedas de este interesante Campeonato de Catch as Catch Can Internacional en el ESTADIO CHILE, donde se anuncia para mañana el debut del famoso Campeón, llamado EL ENMASCARADO, hombre de recio físico, que acaba de ganar el CAMPEONATO en LA HABANA y a quien debe probar por primera vez en Chile el CAMPEON YUGOESLAVO, JERKO STRIKA, quien tratará por todos los medios de descubrirlo, para lo cual debe plancharlo, y STRIKA, hombre de técnica depurada, está seguro de conseguirlo. En la pelea de fondo actuará el hasta ahora invicto CAMPEON KING KONG, luchador que obstenta el CINTURON DE ORO, ganado el año pasado en ESTADOS UNIDOS, a quien enfrentará BASIL KADUC, CATCHER de fama mundial.

En nuestra edición de mañana daremos a conocer el programa completo de la 4.a RUEDA, la de mayor atracción presentada en el ESTADIO CHILE hasta la fecha.

UN TRIUNFO DE LOS ALUMNOS DEL LASTARRIA

Los equipos de los terceros años de humanidades de los Liceos Lastarria y Liceo N.o 6 de San Miguel, sostuvieron un encuentro amistoso de básquetbol imponiéndose el team del Lastarria por la cuenta de 18 puntos contra 17. El vencedor estuvo integrado por los siguientes jugadores: Jorge Ceballos Montero, Herrera, Hormazábal y Muñoz.

CONTRIBUCION DEL C. SALVADOR HESS

Estuvieron ayer en nuestra redacción los señores Osvaldo Silva Rodríguez y Víctor Gonzáles Cortés, dirigentes del Deportivo "Salvador Hess Rivers", con el objeto de hacernos entrega de 465 pesos, recolectados entre socios de la institución y jugadores de sus equipos de fútbol en una reciente reunión deportiva en que enfrentaron al Unión Pérez. El dinero representa la contribución de ese club, a la campaña iniciada por el Sindicato LA NACION para ayudar a los niños de Europa.

Los resultados registrados en esa reunión de fútbol fueron los siguientes: primeros equipos empataron a un tanto, los segundos igualaron a dos, y los terceros lo hicieron a un gol por lado.

III Campeonato de Tenis de Clausura

PROSIGUE EL JUEVES

El Campeonato de Tenis de Clausura proseguirá disputándose pasado mañana en los courts del Club Santiago.

El programa que se efectuará es el siguiente:

9 horas: Heegewald - Valdés con Hiriart-Morizón.

D. Valenzuela con J. Castellano.

H. Gerhard con J. Zegers.

R. Tagle con M. Salvador.

A. Lavarello con L. Araya.

R. Carstens con S. Melossi.

Toro-Tapia con gan. García-Mugli y De Landa-Rodríguez.

Astudillo-Valenzuela con R. y S. Fuenzalida.

10 horas: E. P. de García con A. Vial (final).

Timoner-Charlín con Klaic-Saúl.

11 horas: Villanueva-Melossi con Calixto-Araya.

Raverne-Ried con Matte-Castellano.

Valenzuela-Guzmán con Stange-Edwards.

Cox-Valdés con Seefeld-Vargas.

López-Squirrell con Lavarello-Molina.

15 horas: Final de todas las categorías.

TEAM DE HOCKEY DE LA U. CATOLICA

Por el torneo oficial de la Asociación de Hockey de Santiago, se enfrentaron anteayer en la Plaza de la Libertad, los equipos del Badminton y de la Universidad Católica, triunfando este último por la cuenta de 6 a 1.

Integraron el conjunto vencedor: Rebolledo (capitán) y Rojas; Benito, Spadaro y Souriye. Señalaron los goles: Spadaro (4), Sours (1) y Benito (1).

La "U" juega el jueves con Everton

ESTE PARTIDO CORRESPONDIENTE A LA SEXTA FECHA, QUE DEBIA REALIZARSE EN VIÑA DEL MAR Y QUE FUE SUSPENDIDO POR LA LLUVIA, SE HARA EN SANTIAGO. — EN VALPARAISO, ESE MISMO DIA, ACTUARAN WANDERERS Y AUDAX ITALIANO.—SE FIJARON ANOCHE LOS MATCHES PARA EL SABADO Y DOMINGO PROXIMOS

Bajo la presidencia accidental del señor E. Goycolea, y con asistencia de los directores, señores Roach, Alonso Vial y Maturana, sesionó anoche el Consejo de Delegados de la División de Honor de la Federación de Fútbol.

Se trató, como principal número de la tabla, la programación de los dos encuentros pendientes de la sexta fecha y de los de la séptima. Después de un largo debate se llegó a fijar el siguiente fixture:

JUEVES

Estadio Universidad Católica: Everton con Universidad de Chile, a las 15.45 horas. Arbitro, señor Archibaldo Herrera.

Estadio Playa Ancha: Santiago Wanderers con Audax Italiano, a las 15.45 horas. Arbitro, señor Felipe Bray.

El primero de estos matches que debió haberse jugado en Viña del Mar, anteayer, y que no se efectuó debido a la lluvia, se acordó hacerlo en la capital. De este modo el Everton deberá cumplir sus próximos dos compromisos en Santiago, ya que el domingo actuará con Universidad Católica.

SABADO

Estadio Universidad Católica. — 14 horas: Colo Colo con Santiago. Arbitro, señor Gabriel Estellé.

15.45 horas: Audax Italiano con Green Cross. Arbitro, señor Humberto Barahona. Director de turno, señor Fructuoso Esteban. Médico de turno, doctor Guttman.

DOMINGO

Estadio Universidad Católica. — 10.30 horas: Santiago National con Iberia. Arbitro, señor Higinio Madrid. Director de turno, señor C. Varela. Médico de turno, doctor Tulio Banderas.

14 horas: Everton con Universidad Católica. Arbitro, señor Archibaldo Herrera. Director de turno, señor Eugenio Velasco. Médico de turno, doctor Antonio Losada.

15.45 horas: Universidad de Chile con Unión Española. Arbitro, señor Eduardo Ayarza. Director de turno, señor Duque. Médico de turno, doctor Antonio Losada.

Estadio Playa Ancha: Wanderers con Badminton. Arbitro, señor Vicente Leiva. Director de turno, señor Renato Court. Médico de turno, doctor Ríos.

Se pasó en seguida a tratar la nueva organización que deberá tener la División de Ascenso. El presidente de esta dirigente, señor José Ghiardo, hizo ver los motivos que tenía esa división para solicitar un pronto pronunciamiento sobre la nueva estructuración del ascenso y descenso. Se acordó, en definitiva, citar a una nueva reunión para preocuparse in extenso de ese punto.

A petición del delegado de la Universidad Católica, se solicitó una modificación del Reglamento en lo que dice relación con la edad mínima que deberán tener los jugadores para actuar en primera división profesional, y que actualmente es de 18 años. Solicitó el representante del club estudiantil que ese límite se rebajase a 17 años y pidió a los delegados que aprobasen ese proyecto, que según él, resultaría beneficioso para todas las instituciones. Puesto el proyecto en votación, se opuso el delegado del Everton, y como tenía que ser aprobado por unanimidad, fué rechazado.

Varias noticias sobre deportes

CURSO DE PATRONES DE YATES.—La inscripciones para este curso, las recibe en calle Morandé 432, el Sr. J. Booth O. Se iniciará en los primeros días del próximo mes y será auspiciado por la Liga Marítima de Chile.

REUNION DEL "JORGE MELENDEZ". — Esta institución celebrará una junta general de socios hoy a las 21 horas en su sede social de calle Santa Rosa 555. Se elegirá en esta oportunidad el directorio y se darán a conocer los nuevos estatutos y reglamentos.

DEPORTIVO SANTO DOMINGO.— Acepta desafíos de instituciones que posean tres equipos de fútbol y que dispongan de cancha. Los interesados deberán dirigirse a calle Brasil N.o 599, o al teléfono 65163.

UNA NUEVA ASOCIACION. —En Barrancas se ha fundado recientemente la Asociación Deportiva de Empleados y Obreros, cuyo primer directorio integran las siguientes personas: Presidente, señor Oscar Toro; vice, señor Luis Delmoro; secretario, señor Francisco Ramírez; pro señor Clemente Muñoz; tesorero, señor Raúl Monsálvez; pro, señor Juan Salazar; director, señor Carlos Guzmán.

SE INICIO UN TORNEO.— Anteayer se efectuó la primera reunión del campeonato de fútbol que organiza el Deportivo Javiera Carrera, y en el que participan numerosas instituciones amateurs.

Los resultados registrados fueron los siguientes: Santiago Juniors y Ala de Jetabeche, empataron a cero gol; Javiera Carrera y Bon Chic Boys, igualaron a un tanto.

UNION SAN EUGENIO

El Deportivo Unión San Eugenio eligió, en una de sus recientes reuniones, el siguiente directorio: presidente señor Guillermo Reyes; vice, señor Miguel Gárate; secretario, señor Enrique Brocco; pro, señor Enrique Martínez; tesorero, señor Augusto Muñoz; pro, señor Carlos Padilla; directores, señores José Inostroza, Luis Vallejos, Luis A. Celis, Luis Díaz y José Astudillo.

Fives de la U.C., Olea, Sirio y Tracción cumplirán su primer partido oficial

ESTA NOCHE, EN LA CANCHA DE CALLE SAN IGNACIO, POR EL CAMPEONATO DE 1946

Hoy a las 22 horas, en la cancha de la calle San Ignacio, frente a Franklin, se cumplirá la segunda fecha del campeonato oficial de la Asociación de Básquetbol de Santiago, cuyo programa comprende los encuentros que sostendrán, a primera hora, los conjuntos de honor del Tracción Eléctrica con Universidad Católica y, en el de fondo, Deportivo Sirio con Olea.

Se sabrá en esta oportunidad, la capacidad actual del conjunto universitario, que presentará escasas modificaciones en sus líneas. Se le asignan muchas posibilidades en su actuación de hoy frente a las huestes de la Tracción Eléctrica, que aparecen como una incógnita en el presente certamen.

El equipo de Mohana tendrá un fuerte oponente en el Olea, que siempre fué un obstáculo para sus pretensiones en el torneo de 1945. El Olea se ha preparado convenientemente para su primer compromiso oficial, abrigando sus parciales muchas esperanzas en el resultado del mismo.

LOS EQUIPOS

U. Católica: Moreno, Adana, González, Molinari y Lama.

Tracción Eléctrica: Mac Pherson, Vargas, Tasmuch, Muñoz y Garling.

Deportivo Sirio: Mohana, Tala, Grez, Awad y Bejer.

Deportivo Olea: Valenzuela, Monti, Andrade, Sánchez.

PROXIMAS FECHAS

El programa de las próximas fechas, a cumplirse mañana y domingo, es el siguiente:

Jueves 30: U. de Chile con Barcelona y Ferrocarril; Colombia, Sirio y Tracción.

Domingo 2 de junio: Olea con Española; Universidad Católica con Plumas y Green Cross.

EN EL CLUB CHILE, STAHLBERG CUMPLE ULTIMA ACTUACION

En el local del Club de Ajedrez de Chile, ubicado en calle Santo Domingo 1373, se presentará hoy a las 19.30 horas, por última vez en nuestro país el maestro sueco Gedeón Stahlberg. El jugador extranjero realizará una simultánea frente a representantes de los clubes Universidad Católica, Univ. de Chile, Lo Ovalle, Círculo Israelita, Caja de Crédito Popular y Casa Böhme.

Se nos ha pedido invitar a todos los aficionados al juego-ciencia. La entrada será gratuita.

EQUIPO DEL CLUB "LOS PINTORES" GANO AL JUDICIAL

En la cancha de la Escuela de Artes y Oficios se efectuó anteayer el partido entre los equipos de los clubes Judicial y Los Pintores, en el que triunfó el último de los nombrados por la cuenta mínima.

Este match correspondía al torneo oficial de la Asociación de Amigos de Fútbol.

El castigo de Nocetti

Leímos ayer con interesada curiosidad los comentarios de prensa hechos a propósito del match en que Magallanes ganó estrechamente al Santiago por 1 a 0, interés que tenía su razón de ser, pues nadie omitió el nombre del caballeroso jugador argentino Salvador Nocetti, y que no actuó por pesar sobre él una sanción.

Son pocos los que están interiorizados en los motivos del castigo, pues no hubo más fuente de información que la nota periodística aparecida en algunos rotativos. Sin embargo, y aceptando lo acordado, quedó en el ambiente deportivo esa sensación de extrañeza que proviene de cuando ocurre algo inesperado. Salvador Nocetti no sólo es argentino y el capitán del cuadro de honor del Santiago, sino que alguien que ha prestigiado el fútbol profesional chileno y a quien se le puede citar como auténtico ejemplo de honestidad y de corrección profesional. Más aún, él ha demostrado la forma de comportarse con una institución determinada, haciendo abstracción del aspecto material y económico para consagrarse a esa parte sentimental y delicada que une al individuo a los colores que defiende. No serán muchos los casos, pero Nocetti es uno de ellos.

Costaba, pues, creer que Nocetti haya cometido una falta como para recibir tan fuerte sanción. Hemos averiguado los hechos. Terminado el match entre el Santiago y Universidad de Chile, que ganaran los estudiantes por 1 a 0 en una brega arduamente disputada, y mientras se dirigían los protagonistas a los camarines, Salvador Nocetti se acercó al referee, señor David Amaro, y lo trató con dureza, con insultos que comprometían la honradez del juez, dándole a entender que, intencionadamente, había por judicado a su equipo con sus fallos. El señor Amaro le dijo al jugador que pondría en el informe oficial el trato recibido, a lo que Nocetti accedió repitiéndole sus palabras ofensivas.

Reunido el Tribunal de Penas de la División de Honor de la Federación de Fútbol de Chile, el jueves 23 y el viernes 24 de la semana recién pasada y luego de interrogatorios sostenidos con el mismo Nocetti, el referee Amaro, el juez de gol y director de turno en esa oportunidad, señor Elier Zapata y el dirigente del Santiago, señor Francisco Danús, acordó aplicar al player aludido una sanción de dos meses, y que debe prolongarse en un mes más por tratarse de reincidencia. No sabemos si la entidad recoletana apelará a tal medida.

No sería propio que nos pusiéramos de parte del jugador Nocetti en una defensa cerrada, porque la verdad es que hay un cargo justificado en su contra y, por tanto, una sanción aplicada conforme a la reglamentación vigente.

Sin embargo, estimamos que hubo demasiada estrictez en el alcance del castigo, acaso si en el deseo de hacer una demostración de celo y de severa autoridad dados los muchos hechos que se estaban produciendo. Podría decirse, entonces, que Salvador Nocetti está pagando las consecuencias de la opaca labor de antes del Tribunal de Penas. Mala suerte la suya porque empezó con su caso un régimen disciplinario fuerte y sin contemplaciones, que debió existir siempre. Muchos jugadores, impulsados por un acaloramiento pasajero, han insultado también a los referees y nunca supimos de una sanción de dos meses que se prolongan a tres por reincidencia. Más aún, [illegible] actitudes peores que [illegible] da por Nocetti y [illegible] Tribunal aplicó [illegible] mutables en diferentes [illegible] importa si entonces [illegible] estaban en ese [illegible] mismas personas, [illegible] espíritu y el de la [illegible] tación a su carro [illegible] cambiar. Es cosa [illegible] decir, es una ley, y [illegible] cipios no pueden estar [illegible] a los caprichos de [illegible] bres. Se mantienen [illegible] plen y se respetan [illegible]

Hemos visto a Nocetti abrazarse con [illegible] tendor, con el cual [illegible] tó bien en la cancha [illegible] finalizado el partido [illegible] dir y felicitar al [illegible] por su triunfo; [illegible] más alta oferta que [illegible] ofrecer a un futbolista [illegible] sional para que [illegible] club; entrar al field [illegible] sa de los colores [illegible] con alta temperatura [illegible] incorporado de su lado [illegible] fermo; representar [illegible] chileno en una [illegible] internacional en el [illegible] como cuando se [illegible] Copa Pedro Aguirre [illegible] Buenos Aires; recibir [illegible] los oficiales de las [illegible] des locales por su [illegible] caballerosa y brillante [illegible] ción en nuestras [illegible] aconsejar a los jugadores [illegible] cionales y predicar [illegible] ejemplo; hemos visto [illegible] en este futbolista [illegible] al deportista consecuente [illegible] profesional honesto.

Durante su permanencia [illegible] Chile, Salvador Nocetti [illegible] hecho otra cosa que [illegible] lar muy buenos amigos [illegible] y se ha rodeado de [illegible] tigio que nadie le [illegible] cutir. Si hoy ha tenido [illegible] una reglamentación [illegible] confiesa, es de pensar [illegible] debió tomarse en cuenta [illegible] tes de aplicar una [illegible] que resultó excesiva [illegible] que se ha olvidado [illegible] su personalidad deportiva [illegible] su corrección a toda [illegible]

B O X

Nuevos valores se presentarán en el Campeonato Nacional de Box

EL CLASICO TORNEO SE INICIARA EL SABADO PROXIMO EN EL CAUPOLICAN. — HABRA TRES REUNIONES SEMANALES. — EL SORTEO SE EFECTUARA MAÑANA

A sólo cinco días de la iniciación del Campeonato Nacional de Box que como se sabe se efectuará en el Teatro Caupolicán, es mayor y notorio el interés que se advierte en el público aficionado a estos espectáculos por presenciar el desarrollo de esta competencia nacional, cuyo éxito deportivo se da de antemano por descontado, dado el número, superior al del año pasado, de Asociaciones que han ratificado su participación en ella.

La participación de nuevos valores del boxeo aficionado, tanto en las delegaciones del norte como del sur del país, dará al espectáculo el lógico interés derivado del natural deseo de éstos, en hacer méritos suficientes para llegar a las ruedas finales en defensa de los colores de sus respectivas Asociaciones y también el no menor de los consagrados por mantener el galardón de supremacía conquistado en los torneos anteriores.

La Federación de Box de Chile, organismo que ha venido anualmente superándose en la organización de estos torneos nacionales espera conseguir un nuevo éxito deportivo con el que se iniciará el sábado próximo y no cabe duda que ello habrá de conseguirlo ampliamente, ya que las diversas comisiones designadas están trabajando activamente para dar los últimos toques a todo lo relacionado con la iniciación del Campeonato.

ASOCIACIONES INSCRITAS

En la tarde de ayer se han seguido recibiendo las inscripciones de las Asociaciones que no lo habían hecho hasta la fecha, con lo que las inscritas son: Antofagasta, Arica, Aviación, Casablanca, Chillán, Chuquicamata, Concepción, Curicó, Corral, Ferrovaria, Iquique, Juan Soldado, que viene por primera vez a un Campeonato, Los Andes, igual que la anterior; Lota, La Unión, María Elena, Naval, Potrerillos, Osorno, Pedro de Valdivia, Puente Alto, Quillota, Río Bueno, Rancagua, Santiago, Sewell, San Bernardo, San Antonio, Tocopilla, Traiguén, Talca, Temuco, Universidad Católica, Universidad de Chile, Valparaíso, Viña del Mar, Valdivia, Militar, etc.

Como puede verse el presente año, como decimos más arriba, será mayor el número de Asociaciones participantes y de ahí que el número de ruedas de que consta el Campeonato será de 20 o más.

ESTAN EN LA CAPITAL

De las Asociaciones participantes, se encuentran ya en nuestra capital las de: Arica, Antofagasta, Chuquicamata, Iquique, María Elena, Pedro de Valdivia y Potrerillos, las cuales han sido convenientemente ubicadas en los diversos centros de box de la capital en los cuales sus representantes han dado comienzo a un intensivo entrenamiento, especialmente secundadas para hacer una brillante presentación en la rueda inicial del sábado próximo.

LAS ASOCIACIONES SURENAS

Por telegramas llegados a la Federación de Box de Chile, en el día de hoy empezarán a llegar las Asociaciones de Box del sur de Chile, que forman el mayor número de inscritas, sobre la ubicación de las cuales iremos dando detalles en nuestras próximas ediciones, ya que son muchos los aficionados que con ocasión de estos certámenes, se dan cita a ir a recibir a sus coterráneos [illegible] sitarios y alentarlos al triunfo [illegible] defensa de los colores de sus respectivos pueblos.

LA RUEDA INICIAL

Al igual que en años anteriores y como se ha hecho una [illegible] bre ya tradicional, la reunión oficial del sábado próximo [illegible] un relieve especial, toda vez que las diferentes delegaciones [illegible] rrentes rivalizarán en el [illegible] la presentación luciendo [illegible] gantes y vistosas tenidas [illegible] tar al premio instituido por la Federación, para aquella [illegible] cio del jurado especial [illegible] para el objeto, se hará [illegible] a él.

Por otra parte la [illegible] de distinguidas personalidades del deporte, Ministros de Estado, parlamentarios, etc., que [illegible] tados a esta rueda inicial [illegible] la reunión del sábado [illegible] realce y prestancia digna [illegible] gran torneo nacional de [illegible] y destreza de la juventud [illegible] ne de un extremo a otro [illegible] a rivalizar en una [illegible] va de tan grande trascendencia.

EL SORTEO

En el salón de sesiones [illegible] Federación de Box de Chile [illegible] Iver 464, se efectuará [illegible] horas de mañana el sorteo [illegible] competidores que se [illegible] de dar el vamos a esta [illegible] nato, inmediatamente después lo cual se procederá a [illegible] lenfario oficial de las [illegible]

TRES REUNIONES SEMANALES

Dado el crecido número [illegible] cionados participantes [illegible] competencia el Campeonato [illegible] desarrollará efectivamente [illegible] mente tres reuniones [illegible] de darle término dentro [illegible] zo fijado para ello. [illegible] así dar tiempo suficiente [illegible] campeones para su [illegible] paración después del torneo [illegible]

Las competencias en el México

TRANVIARIOS EMPATARON CON LOS AMATEURS DEL RING SAN PABLO

El sábado último se realizó en el ring de la calle San Pablo la competencia boxeril entre mexicanos y tranviarios, instituciones que debieron dividirse los honores del triunfo.

Las peleas se caracterizaron por la violencia de las acciones desde un comienzo, lo que hizo que el numeroso público que concurrió al popular local de los aztecas aplaudieron con entusiasmo la valiente actuación de los muchachos que intervinieron en los encuentros programados.

En el match de fondo, Carlos Lara otro de los nuevos del México B. C. y que se viene perfilando como crack, se anotó un bonito triunfo por puntos sobre Rosamel Romero, hijo de nuestro glorioso Quintín.

LOS RESULTADOS GENERALES

El programa de peleas se desarrolló en la siguiente forma:

Luis H. Silva, del México, empató con Carlos Yáñez, del Tranviario.

Ernesto González, del México, perdió con Héctor Córdova, del Tranviario.

Orlando Jofré, del México, y Orlando Figueroa del Tranviario, empataron.

Juan Valdés, del México, ganó a Osvaldo Canto, del Tranviario.

Raúl Miranda, del México, fué estrechamente vencido por Solano Inzunza, del Tranviario, fallo que fué mal recibido por una parte de los asistentes.

Carlos Lara, del México, venció por puntos a Rosamel Romero, del Tranviario quien cayó en el primer round por la cuenta de cinco segundos.

Al margen del match Tapia-Guzmán

OJEDA EXIGE UNA AMPLIA INVESTIGACION SOBRE SERIEDAD DEL ENCUENTRO

Sabido es de la afición santiaguina que el árbitro señor Elzo Pertuiset, estimó que el encuentro realizado la noche del sábado pasado, entre los púgiles Julio Tapia y Arturo Guzmán, no tenía interés y por ese motivo suspendió el combate sin dar fallo.

La actitud del árbitro ha movido al señor Sergio Ojeda manager de la empresa Simonet, a pedir al árbitro general de la Federación de Box de Chile, señor Alberto Serrano, una investigación amplia de la seriedad del match, pues considera que es ésta la única manera de establecer la corrección de los espectáculos que él organiza.

Damos a continuación una copia de la carta que el manager Ojeda ha dirigido al señor Alberto Serrano:

"Santiago, 27 de mayo de 1946

Señor Alberto Serrano Ortiz, Director de la Federación de Box de Chile.— Presente.

Muy señor mío:

En su calidad de árbitro general de la reunión boxeril que se realizó el sábado 25 en el ring de Teatro Caupolicán, deseo referirme al epílogo inusitado y anormal que tuvo el encuentro de fondo, recomendado a los profesionales Julio Tapia y Arturo Guzmán.

Como es bien sabido señor Arbitro General, el señor Elzo Pertuiset, conductor del combate, estimó que el encuentro no se prolongaría [illegible] round, basándose en que los contendores no se proponían [illegible] era menester, es decir, no [illegible] ban una superación [illegible] todos sus conocimientos [illegible] gias. Y ello, como es natural, dado origen a una serie de [illegible] cacias las que afectan [illegible] se a mis pupilos, ambos [illegible] a mi calidad de manager [illegible] presa auspiciadora de la [illegible] en fin, al box mismo [illegible] oresión honrosa y generosa.

Ya bien lo puede apreciar [illegible] Arbitro General, la gravedad [illegible] asunto que pongo en [illegible] miento; gravedad que me [illegible] tratar por todos los medios [illegible] bien en claro, que el nombre [illegible] honrado, como sabiamente [illegible] ciar a esa afición que [illegible] con una idea contraria [illegible] en que están sumidos [illegible] ello, solicito a usted, [illegible] informe sobre este asunto [illegible] Honorable directorio de la [illegible] ración de Box de Chile, [illegible] amplia investigación.

Considero que es [illegible] fórmula para dejar [illegible] corrección de procedimientos [illegible] todos aquellos que [illegible] tuación en este [illegible]

Agradeciéndole anticipadamente [illegible] de curso a lo solicitado [illegible] usted, como su atto. [illegible]

(Fdo.): Sergio Ojeda [illegible]

T U R F

LOS TRABAJOS DE AYER EN AMBOS HIPODROMOS

HIPODROMO CHILE

Pista de arena de subida

HIDALGA, H. Cabello, y Reticiva, E. Márquez, 400 metros en 26; repitieron en 25 4/5, llegando iguales.
BOLICHE, G. Alcalde, y Kachipoker, R. Bustamante, 1,200 metros en 1.24.
LA GAMBURZA, J. Cruz, e Item, B. Sandoval, 1,000 metros en 1.7 2/5; iguales.
SAN LORENZO, Jn. González, 500 metros en 32.
TRAVIESA, H. Revello, 1,200 metros en 1.18 2/5.
RABALU, aprendiz, 200 metros en 12 1/5; repitió igual.
BOLSA NEGRA, M. Quezada, 400 metros en 26.
HABLOSA, Jn. González, 1,200 metros en 1.22.
AVISPA, J. Cruz, 500 metros en 33.
ASPIRANTA, G. Reiamal, 600 metros en 39 2/5; repitió en 38 2/5.
PORTOMONTINA, J. Cruz, 400 metros en 26; repitió en 25 3/5.
MANTILLA, Jl. González, 1,200 metros en 1.20.
PAISANDU, H. Revello, 1,200 metros en 1.22.
ORPHELINE, O. Castillo, 1,000 metros en 1.7.
BERNARDITA, Jn. González, 200 metros en 13; repitió igual.
LISTON, L. Araya, e Idóneo, L. Valencia, 800 metros en 52 2/5; iguales.
CEREBITA, M. Quezada, 800 metros en 54.
PAULINA, Jl. González, y M. Todd, C. Moreno, 500 metros en 32; iguales.
ARO NUEVO, J. Cruz, 600 metros en 40.
LORETANA, L. Pérez, y Mano Brava, M. Araneda, 1,000 metros en 1.8 3/5.
CALETA ABARCA, aprendiz, 500 metros en 32 1/5.
ROMULO, H. Revello, 1,200 metros en 1.20.
GOYA, J. Rivera, 200 metros en 12.
CEILAN, J. Rivera, 400 metros en 26.
NUDO, A. Vásquez, 800 metros en 52 2/5.
AJ, L. Valencia, 1,000 metros en 1.9.
DIABLONA, A. Arenas, 800 metros en 53 4/5.
HOWDY, Jl. González, y Coria Fierro, J. Cruz, 800 metros en 52 3/5.
FRANKLIN, J. Rivera, 500 metros en 32.
DU, H. Revello, 400 metros en 25 3/5; repitió en 25.
GARAY, G. Sepúlveda, 400 metros en 25 2/5.
PURIRA, H. Cabello, 500 metros en 32.
YIPI, C. Moreno, y Emvy, A. Vásquez, 600 metros en 39; iguales.
ZAPATIN, J. Vidal, 400 metros en 25.
JOHNNY, aprendiz, 400 metros en 25 2/5.
MARTINCITO, M. Quezada, 400 metros en 25; repitió en 24 3/5.
PERSONAJE, J. Valencia, y Moscardón, M. Ocampo, 1,200 metros en 1.19 2/5; ganó Personaje por dos cuerpos.

Pista de arena de bajada

LAPATEO, R. Bustamante, y Henkel, B. Sandoval, 1,200 metros en 1.22 4/5, llegando iguales.

CLUB HIPICO

Pista de arena

LOS LAGOS, con J. Orellana, pasó 1,000 en 1.5 2/5.
EL SANGRA, con L. Espinoza, pasó 1,200 en 1.21.
LLANQUIHUANA, con V. González, pasó 600 en 38.
SECRETARIA, con A. Salazar, pasó 1,200 en 1.22 3/5.
COCKNEY, con J. Araya, pasó 1,600 en 1.47 2/5.
CEDRON, con A. Solís, pasó 800 en 52; repitió en 51.
PIOWAWA, con R. Pacheco, pasó 800 en 52.
FAKIR, con J. Araya, pasó 1,600 en 1.50.
ASTOR, con V. González, pasó 700 en 45.
CORAZONADA, con F. Santander, y Empefozo, R. Pacheco, pasaron 1,000 en 1.5; ganó Corazonada por tres cuerpos.
CAMPEADOR, con H. Vergara, pasó 1,400 en 1.36 3/5.
BULNES, con J. Araya, pasó 1,200 en 1.18 2/5.
COMENDADDOR, con H. Pizarro, pasó 500 en 31 2/5.
PAPILA, con R. Pacheco, pasó 800 en 53 3/5.
RONCADOR, con R. Parodi, pasó 1,000 en 1.5 3/5.
QUINTULEN, con R. Morales, pasó 1,400 en 1.34 2/5.
NENE POBRE, con A. Quinio, pasó 1,200 en 1.19 3/5.
AMOR BRUJO, con L. Pérez, pasó 600 en 39; repitió igual.
CONTINENTE, con J. F. Vidal, pasó 1,200 en 1.20.
INSOLENTE, con C. Cruz, pasó 600 en 39; repitió en 38.
THIBET, con G. Martínez, pasó 1,400 en 1.35.
KEDETTE, con L. Espinoza, pasó 800 en 53 3/5.
DUCAL, con G. Martínez, y Colpayo, J. Orellana, pasaron 800 en 58; llegaron iguales.
CHOUETTE, con J. Montes, pasó 1,000 en 1.6 2/5.
PIRAPO, con J. F. Vidal, pasó 600 en 38.
ITALICA, con J. Ortiz, y Zapateador, J. Araya, pasaron 1,400 en 1.34; ganó Zapateador por un cuerpo.
BERE, con G. Silva, pasó 1,400 en 1.40.
CAMPOLO, con D. Vásquez, pasó 800 en 55.
KILMARNOCK, con M. Mora, pasó 500 en 33.
PALMETA, con L. A. Correa, y Contento, C. Cruz, pasaron 800 en 52 2/5; ganó Contento por dos cuerpos.
AZOCAR, con J. Orellana, pasó 800 en 51 2/5.
CARADILLA, con V. González, pasó 400 en 26 3/5.
CIGARRA, con M. Solís, pasó 1,400 en 1.38 3/5.
JANDRO, con J. Orellana, pasó 1,400 en 1.36.
PATIZA, con J. Araya, pasó 800 en 53.
EMPUJON, A. Vásquez, 400 metros, en 24 2/5; repitió en 23.
PERAMURO, J. Ortiz, 800 metros en 52 2/5.
SIRACUSANO, C. Moreno, y Porfirio, M. Quezada, 1,000 metros en 1.7 2/5, llegando iguales.

Las carreras del próximo domingo en ambos hipódromos

Club Hípico

Premio BELEROFONTE, 1.200 mts.— Condicional.— Serie A.
Asallado . . 56 Idóneo . . 58
Balancín III . 56 Marengo . . 56
Campanario . 56 Roncador . . 56
Contrapunto II 56 Acolin . . . 54
Empeñoso . . 56 Cambalache . 54

Premio BAYACETO.— 1.200 mts. — Condicional.— Serie B.
Emulo . . . 56 Barullo . . . 54
Fabricante . 56 Contrabandista 54
Malcillo . . 56 Descarlado . 54
Pegajoso . 56 El Sereno . . 54
Jeroglífico . 54

Premio BOLIDO.— 1.200 metros. — Condicional
Continente . 56 Igor 54
Babilonio . . 54 Kardano . . 54
Beaucheff . . 54 Luis XV . . 54
Carriano . . 54 Ranger . . . 54
Golfo . . . 54 Taranto . . 54
Don Custodio 54 Trelaros . . 54

Premio E. IBARRAZAVAL.— 1.200 metros.— Handicap limitado.— 61-48 kilos.— Carrera Especial.
Traviesa . . 59 El Tofo . . 51
Zo'bar . . . 58 Brinco . . . 48
Ballongo . . 56 Cabezón . . 48
Amargura . . 55 Gabriela . . 48
Heroica . . . 54 Juramento . 48
Solsticio . . 54 Llancahue . 48
Ricacho . . 53 Personaje . 48
Itálica . . 53 Senegalita . 48

Premio BUCOLICA.— 1.200 metros.— Handicap.— 1.a Serie.
Ricacho . . 60 Franklin . . 50
Itálica . . . 59 Loncopangue 50
Brinco . . . 56 Royal Statute 50
Llancahue . 56 Senegalita . 50
Gabriela . . 55 Malala . . . 49
Juramento . 55 Frívola . . . 48
Tónica . . . 54 Cimarra . . 47
Crepúscular . 51 Minorca . . 46

Premio BRASIL II.— 2.a Serie.
Pitril . . . 57 Oasis . . . 51
Regalito . . 57 Yipi 51
El Pampa . 56 C. Abarca . 50
Pepito Grillo 55 Pémule . . 50
Macasito . 54 Yek 50
Rigoletto . 54 Adriana . . 49
Santa Elena . 52 Molinero . . 49
As de Oro . 51 Silbatina II . 48
Gringo . . 51

Premio BISHOP. — 3.a Serie
Escorpión . . 57 Baco . . . 52
Du . . . . 56 Marius . . 52
Verona . . . 56 Sunshine . . 52
Vitamina D . 56 Brindis . . . 51
Bochornoso . 55 Limahue . . 51
Proa . . . 55 Timoshenko . 51
Malco . . . 54 Corazonada . 49
Nurmi . . . 54 Heraldo . . 49
Piowawa . . 54 Petronio . . 49
Huilliche . . 52 Boston . . . 47
Perezza . . . 53 C. Navaja . . 47
Zapateo . . 53 Volantín . . 47
Alcamilla . 52

Premio BUSUELITO. — 4.a Serie
Vilcka . . . 58 Rotativa . . 50
Murtilla . . 56 Banca II . . 49
Precipitada . 56 Tiro Real . . 49
Rómulo . . . 56 Banzai . . . 48
Formento . . 54 Hiedrecita . 48
Francaise . . 54 Cantinflas . . 47
Patagonia . . 53 A. Queen . . 46
Delirio . . . 52 Ametrall. . . 46
M. Callada . 52 Donald . . . 46
Brest . . . 51 Liñeco . . . 46
C. Linda . . 51 Morera . . . 46
Goya . . . 51 Súplica . . . 46

SERIE ANULADA: Amargura, Luriangancho, Ballongo y Solsticio.

Hipódromo Chile

Domingo 2 de junio de 1946

Premio GOOD LUCK.— 950 metros. —Serie A.
Afanosa . . 54 Isolda . . . 54
Busca Vida . 54 Macolla . . 54
Como Ráfaga 54 Medalla . . 54
Espléndida . 54 Montesca . . 54
Fastidiosa . 54 Pifia . . . 54
Fronteriza . 54 Rapuncel . . 54
Gallada . . 54 Tracendina . 54
Good Bye . 54 Tridentina . 54

Premio GOOD LUCK.— 950 metros. —Serie B.
Aldaba. . . 54 Dafné . . . 54
Añañay . . 54 Diablona . . 54
Aparatosa . 54 Indígena . . 54
Bernardita . 54 La Cabaña . 54
Blandina . . 54 Pichidegua . 54
Cinnia . . . 54 R. Granate . 54
Compulsa . . 54 Roseada . . 54
Cristina . . 54 Tarina . . . 54

Premio GRADIOLA.— 1.500 metros —Primera serie.
Quintulén . 59 Peña Roya. 52
Lucifer. . . 56 Splendid . . 52
R. Statute . 56 Arilahuen . 51
Lunacio . . 55 G. Capitán. 51
Ranceagüina 55 Jafet . . . 51
Chamorro . 54 Moctelek. . 51
Guaquirita . 54 Pitril . . . 51
Huemul . . 54 Jerarquía . 48
Kachipoker. 54 La Pochoca 48
Frívola . . 53 La Dolorosa 47

Segunda serie
Mamba . . 58 Lej. Oriente 52
B. Muchacho 57 Boliche . . 50
Astor . . . 56 Sir 50
Prieto . . . 56 R. de Janeiro 49
Yek . . . . 56 Mr. Popeta. 48
Cuatrero. . 55 Sorbo . . . 48
Honeymoon 55 Montonero . 47
Escorpión . 54 Pirapó . . . 47
La Dolorosa 54 Racha . . . 47
Maneado . . 54 Zapateo . . 47
My Boy . . 53

**Tercera ser

ACTUALIDAD RADIAL

...CION EDUCATIVA

...SHINGTON. — La radio es ...forma parte indispensa... ...la vida cotidiana en Esta... ...dos. En 8 de cada 10 ho... ...mento adultos como niños ...varias horas al día a es... ...mente al receptor orques... ...clásicas, músicas bailable... ...de noticias, comenta... ...programas de acertijos, radio... ...concursos políticos y reporta... ...fútbol. Gran parte de es... ...muchachos son muchachas ...muchachos: alumnos de las es... ...del país, sobre quienes la ...otra verdadera fascinación ...otro punto de vista educa... ...el radio desarrolla hoy una ...que hace pocos años na... ...hubiera podido imaginar. Se ...este desarrollo, por lo ...en dos programas sobre... ...preparados para la fu... ..."Hora de apreciación mu... ...presentado por la National ...casting System, y "La Es... ...del aire de los Estados Uni... ...que presenta la Columbia ...casting System. El segundo ...mencionado como el más ...importante hecho por la radio ...educación infantil. Comenzó ...programas en 1930 y desde en... ...ha seguido sin interrup... ...originalmente se transmitía ...una vez por semana. Una serie ...de biografías históricas y ...como "Los hombres que hi... ...América"; la otra era un ...de programas sobre fi... ...instrucción cívica, mú... ...ciencia y estudio de la natu...

...la actualidad estos progra... ...de media hora de duración ...transmitidos cinco veces por ...y las materias sobre las ...principalmente giran son: 1.o ...geografía, noticias de ac... ...y sociología; 2.o ciencias ...ciencia natural; 3.o música. ... ...Escuela del aire" transmi... ...tiene una dramatización de ...otra de Estados Unidos, des... ...días del indio aborigen, has... ...hoy. Los martes están de... ...a "Pasajes musicales" ...selección deliciosa de compost... ...clásicas y populares, can... ...folklóricas y música mo... ...El programa de los miér... ...está destinado a "La mar... ...de la ciencia" y la serie cons... ...de los programas dedicados a ...los descubrimientos que ...mostrado al hombre la ma... ...mejorar su trabajo, la for... ...que la ciencia ha contri... ...mejorar la salud de la hu... ...el progreso alcanzado en ...producción de caucho, produc... ...plásticos, etc. Una de las se... ...más éxito es la de los fue... ...está dividida en programas ...como "La era del aire", "Se... ...mundial", "Empleos ahó... ...El futuro de Alemania" ...contra la inflación" "Re... ...Europa", todos ...y del mayor interés. Los ...se dedican a la serie de ...de antaño y hogaño", a ...dramatizaciones de libros ...y modernos, confeccionados ...un auditorio exclusiva... ...infantil.

...éxito obtenido por "La Es... ...del aire" pone de relieve ...que en el terreno de la ...y divulgación puede ...la radio, pues conviene ...presente que tales progra... ...escuchados por tan ele... ...de personas adultas co... ...adolescentes, gentes de todo ...oficios y profesiones, especial... ...obreros, empleados, hom... ...negocios y amas de casa.

"No he podido eliminar los nervios frente a un micrófono", nos declaró la poetisa y escritora Olga Solari

"LA MUSICA TIENE GRAN IMPORTANCIA PARA NUESTRO PUEBLO"

Charlar con Olga Solari es, más o menos, como navegar por distintos temas en una sensación de carrera de botes a motor. De un lado a otro, sin perder el objetivo. Curvando o enderezando, según sea el fin. Poetisa, escritora, musicóloga y pianista; todo en un temperamento nervioso y agudo que sabe llegar y escapar con esa facilidad que sólo proporcionan la inteligencia y la cultura.

"SELVA"

Nuestra entrevistada de hoy nació en Nicaragua, pero anclada su barca hace varios años, hija de chileno, por ley es chilena, ahora comparte nuestras costumbres nuestros yerros y nuestros aciertos.

La abordamos en los estudios de la Corporación Chilena de Broadcasting, donde frente a un piano descarga o acaricia el teclado en las diversas melodías. La luz roja indicadora de "silencio" se apaga, pasaporteando a la palabra, Sonríe. Es el fin.

—Inicié mis estudios en mi tierra natal, pero juego los continué en el Conservatorio Nacional de Música de Santiago. Poco o nada puedo decir de interesante respecto a aquella época; por lo menos, nada que pueda ser publicado. Antes y después de recibirme hice giras por todo Chile y creo que conservo de aquellas épocas mis mejores recuerdos. La invitación al viaje que proporciona el sentir la música misma es enorme.

Sonreímos nosotros esta vez. Pero envidiando.

Recordamos entonces que Olga Solari es poetisa premiada por la Municipalidad de Santiago el año pasado.

—Justamente hoy martes cumple un año ese premio — nos observa, sintiendo aún la emoción de aquellos momentos—. No esperaba esa distinción que es uno de mis legítimos orgullos y justamente ese estímulo es lo que más me ha obligado a tratar de superarme.

El libro de Olga Solari se llama "Selva". ¿Por qué ese título tan breve? Ella nos responde casi apasionadamente.

—La selva es mi sangre, soy yo, mi patria; la llevo dentro de

mí como un clima constante por el que yo avanzo sin desertar hacia otros climas.

Y juego saltamos a su obra: hizo teatro infantil, aunando a aquellos niños que tuviesen tendencias artísticas. Músicos, actores, en fin, el alma del niño en sus más arraigadas manifestaciones. Pero la falta de ayuda la venció. Luego en la escuela de danzas participó como pianista. Luego la música. Fué llamada por la Corporación Chilena de Broadcasting para participar en dúo de pianos con Valentín Letelier en el espacio de "Melodías para cuando el día se va".

—La radio ha significado para mí una nueva sensación. Encontrarse frente a un público invisible es mucho más temible que un escenario, donde la expresión en pro o en contra puede medirse en cierto modo. No he podido eliminar los nervios cuando toco frente a un micrófono. Pero reconozco que ante todo la música tiene una enorme importancia para nuestro pueblo, ya que a través de llamadas o cartas, expresan su presencia en forma categórica.

Y luego pensamos en el futuro. Toda mujer tiene un sueño. Pero Olga Solari tiene para sí su realidad: una novela casi terminada.

—No puedo decir lo que será mi novela. Prefiero que lo digan los demás apenas sea publicada. La labor de un escritor está sujeta a expresarse y no a esperar que círculos pequeños o viciosos constituyan o construyan la obra.

La luz roja se ha encendido. Es necesario el silencio. A pasos calmados salimos del estudio, mientras sobre el teclado llueve un tema de Debussy.

Pepe Martes

"LOS BOHEMIOS" ACTUAN CON EXITO EN SOCIEDAD NACIONAL DE MINERIA

El famoso conjunto "Los Bohemios" ha reaparecido en una de las más prestigiosas emisoras de nuestra capital. Este trío que hoy en día está formado por Jack Brown, Juan da Silva y Luis Aldunate, actúa los martes y viernes a las 21.30 horas en Sociedad Nacional de Minería, en un espacio que dirige Jorge Orellana y que puede decirse es uno de los mejores de esta broadcasting.

Leo Marini debutará en junio en C.B. 114

Es casi segura la primera presentación del astro Leo Marini para el sábado 8 de junio en los micrófonos de la Corporación Chilena de Broadcasting y Televisión.

Según los datos que nos han proporcionado, Leo Marini seguirá actuando los días martes, jueves y sábados a las 22 horas acompañado por la orquesta de Federico Ojeda. Marini, que es hoy por hoy el más cotizado valor de la canción melódica actuará durante un mes en la emisora de la calle Huéfanos que empieza su exitosa temporada radial.

Estrellita Muñoz ha finalizado su labor en R. Sudamérica

La destacada intérprete de música melódica Estrellita Muñoz acaba de finalizar sus actuaciones para la Radio Sudamérica que la tenía contratada en forma exclusiva para sus programas.

En las ocasiones que tuvimos la oportunidad de escucharla pudimos comprobar con verdadera certeza el progreso evolutivo que experimenta su voz. Las notas musicales se envuelven en un tono personalísimo de la intérprete que le han valido el aplauso unánime de todos los públicos que gustan de la música de boleros. Con gran facilidad fluye de su garganta la emoción y la nota emotiva que inspiró al autor, y es por eso, indudablemente, que el cantar de ella se introduzca en todos los hogares situándola en un lugar de preferencia dentro de los elementos más destacados en su género, de nuestra radiotelefonía.

Deseamos sinceramente el pronto retorno de Estrellita Muñoz para volver a escuchar su voz tan delicada y dulce y en la forma expresiva que le imprime a la letra como ella tan bien sabe hacerlo.

...a Santa Cruz se ...era en la "SNA"

...popular cantante Cora Santa ...desde hace tiempo vie... ...cuando diversos programas ...emisoras, está realizan... ...última temporada en C.B ...respetando la verdad ...una sorprendente supe... ...sus interpretacio... ...ensayadas y con reper... ...son del agrado del ...

...Santa Cruz cumple en C ...Radio La Cooperativa Vita... ...labor diferente, ya que ...en los espacios de radio... ...la emisora del barrio

...rama de gran ...uerzo se prepara ...la radio Minería

...Sociedad Nacional de Mi... ...la dirección de Luis ...Muller y Joaco Blaya Barrios. ...para el próximo 4 de ju... ...extraordinario programa ...horas de duración que ...será, como homenaje a los ...Minidos en el día de su ...

...esta fecha Rojas Muller ...Barrios han logrado agru... ...conjunto de los más des... ...escritores y periodistas ...entre los que podemos ...a Lenka Franulic, Or... ...Cabrera Leyva, Julio Arria... ...Armando Lomboy Clemente ...Marchant, Luis Fernán... ...Raúl Aicardi y otros ...libretos para ser ...en los diferentes es... ...dados a mostrar un ...completo de la gran ...norte.

...se trata realmente ...tradición que contará con ...de los oyentes de to... ...Norte y estamos segu... ...con el Rojas Muller y ...se anotarán un bien ...aplauso.

Un año cumple la audición "Mujer"

Clelia Labarca es una de las locutoras cotizadas en nuestros medios radiofónicos. Es así, que cuando un grupo de muchachos quisieron revolucionar la radiotelefonía entre los que se contaban Raúl Matas, Peter Mario, Joaco Blaya, Carlos Alberto Palma, Pepe Mir, procedieron a llamarla de inmediato para que les acompañara.

Inició, posteriormente, en Radio Prat, la audición "Mujer" presentando libretos originales y haciendo charlas de carácter femenino.

Entrevistando a personajes de categoría por esos micrófonos tanto del ambiente artístico como político y actuando en radioteatro breve.

Su éxito fué indiscutido y así pasó a calificarse este programa como uno de los primeros de este género. Hoy la audición "Mujer", cumple un año de existencia y encuentra a Clelia Labarca empeñada en su labor radial, a la vez que en su labor social, pues to que por medio de una sociedad que se denomina "Ayuda" le va el consuelo a los niños del Hospicio, y en general, a todos los menesterosos que a ella recurren.

Creemos que al cumplir un año de labor esta audición, dirigida por Clelia Labarca, merece las más cordiales felicitaciones de todo nuestro público auditor que la ha seguido con entusiasmo en su carrera radial.

Asesinato al por mayor en C. B. 130

"Asesinato al por mayor" es el título de la nueva obra que está dirigiendo Tito Heredia por Radio La Americana. El corte policial de esta obra está bien logrado y la interpretación es impecable.

Este espacio de radioteatro, por su elenco y la calidad de los libretos, apasionará a los auditores de este género. Según los informes que tenemos en nuestro poder, estas audiciones se transmiten a las 22.15 horas, los martes, jueves y sábados.

Dos intérpretes de la canción nortina visitan "La Nación"

Ayer visitaron nuestro diario las simpáticas cantantes nortinas, Inés y Sarita Cavero, artistas de larga actuación en los estudios de radio de Iquique y Antofagasta, y que actúan actualmente ante los micrófonos de Radio Prat, con el nombre de Dúo Rose-Marie.

Nuestras gentiles visitantes desarrollan su programa en la mencionada emisora, los días lunes, miércoles y viernes de 14.15 a 14.30 y de 20.15 a 20.30 horas. El público las conoce ya y las ha recibido con un aplauso sincero, ya que lucen sus mejores condiciones de cantantes con diversos boleros, valses peruanos y canciones chilenas.

El Dúo Rose-Marie acaba de grabar algunos discos para RCA Victor, que muy pronto serán conocidos de nuestro público.

PROGRAMAS DE ALTA JERARQUIA EN SOCIEDAD NAC. DE AGRICULTURA

ARTISTAS DE SOBRADA NOMBRADIA

Ha iniciado la Sociedad Nacional de Agricultura, en el presente mes, el desarollo de programas de alta jerarquía. Luce en su cartelera artistas de amplios méritos y sobrada nombradía, como Marianela, Sonia y Miriam, Cora Santa Cruz, Raúl Hernández, Hnos. Barrientos, Arturo Gatica, Theo Van Ress, Glen Le Roy, etc., todos los cuales, forman el elenco estable de la emisora de la calle Nueva York.

Hay que sumar, además, conjuntos orquestales: Blue Dreamers, el Sexteto de Cuerdas y la Orquesta Folklórica. En el rubro de los grandes programas, la SNA tiene "Tribuna Libre", espacio en el que alternan autorizados voceros del periodismo y la literatura nacional; "Crónicas Philco", es una audición notable y tal vez primera muestra en Chile de lo que es el verdadero periodismo radial; "Viva Chile", es otro programa que rememora en un bello libreto las leyendas y tradiciones criollas; "Agencia de Empleos" es un concurso que ha servido para demostrarnos que también este género de programas tenía cabida y podía realizarse en los micrófonos nacionales. No cabe duda que Radio Sociedad Nacional de Agricultura está dispuesta a prelearse el primer lugar entre las llamadas "grandes" y creemos que así como ha iniciado el año, lleva mucho adelantado.

LAS ZARZUELAS EN EL MUNICIPAL

Dentro del vasto repertorio de arte lírico español que ha traído la Compañía Arce-Hertogs-Palacios, el reestreno de "Doña Francisquita" ha marcado uno de los más brillantes triunfos del conjunto que viene actuando en el escenario de nuestro Teatro Municipal.

En "Doña Francisquita", que tiene un bello y poético libreto, el celebrado maestro Vives volcó toda su inspiración musical, componiendo una partitura de envergadura, en la cual ha sabido tratar las diversas armonías orquestales y dar a la obra todas las características de una brillante composición que debe figurar entre las primeras del arte lírico de su género.

No es fácil la interpretación de la obra de Vives; tanto su libreto como su partitura requieren artistas del decir y cantantes de facultades. El conjunto del Municipal salva sus escollos y se anota un acierto artístico en la versión presentada. Merceditas Arce, con sus condiciones de cantante, sobresalió en su actuación y movió el personaje central, con soltura y simpatía; Adolfo Sirvent, tenor de facultades, estuvo feliz en su desempeño y se hizo aplaudir en la hermosa romanza del acto segundo; Pepe Fernández, animó el Cardona con especial realce, dándole vida y calor al simpático personaje y abordando bien las partes cantables; Cristina Monreal, aunque la partitura es algo baja para su cuerda, sabe salvar esa dificultad con talento y sobresale en su magnífico decir; Joaquín Arenas, como siempre, en su línea de absoluta sobriedad artística, como asimismo, Ernestina Estay, Rebull, Campos y otros elementos que intervienen en el reparto. Los coros, danzas y orquesta armónizaron su actuación bajo la batuta del maestro Palacios.

Para esta noche la Compañía del Municipal anuncia dos estrenos: "Los Claveles", del maestro Serrano, y la zarzuela en un acto, cuya letra es original de los Hnos. Alvarez Quintero y la música de Serrano titulada "La Reina Mora". En la primera, los roles principales estarán a cargo de Cristina Monreal, Alicia Armisen, Pepe Fernández, Joaquín Arenas, Ernesto Vicente y Arturo Salvador; en la segunda intervendrán Cándida Ascencio, Pablo Hertogs, Alicia Armisen, Arenas, Vicente, Salvador y la actriz de carácter Laura Blasco que, felizmente, ya se encuentra restablecida de la seria operación a que fué sometida. Mañana en vermouth se repetirán estas dos obras y en la función nocturna subirá a escena la hermosa ópera cómica de Penella "Don Gil de Alcalá", función a beneficio de los niños españoles exilados en Francia.

WARNER BROS DEMUESTRA BONDAD DE SU MATERIAL CINEMATOGRAFICO

Cada una de las películas que Warner Bros Santiago estos celebrados bufos de te temporada ha obtenido no sólo un éxito artístico, sino también un triunfo comercial; ya que no ha habido cinta que el público no haya obligado a que esté en el Teatro de estreno, por lo menos tres semanas. Esto que decimos se prueba con el film "Tener y no tener", que permaneció en la pantalla del Teatro Real dos semanas; luego, "Arsénico y Encaje Antiguo", permaneció tres semanas y ahora "Mi reputación", después de estar dos semanas en el Teatro Real, pasará el lunes próximo al Teatro Victoria, para cumplir su tercera semana.

El éxito logrado por este drama confirma nuestros comentarios que cuando "Mi Reputación" se estrenara, Bárbara Stanwyck alcanzaría la fama entre los amantes del séptimo arte.

CIA. COMICA MAÑANA EN EL CAUPOLICAN

En ambas funciones del Teatro Caupolicán, mañana miércoles actuará la Compañía Cómica Carrousel del Aire de Radio del Pacífico C-B 114, con Elena Puzima, Odeodonio y Sinforosa, Eduardo de Calixto, Rolando Calcedo, María Pizarro, Marta Charlin y otros, realizando las representaciones de la pieza cómica en tres actos "Hogar dulce hogar... 24 horas de un matrimonio como hay muchos".

Además presentarán un lucido acto de variedades con Ina del Moral, Calcedo, Lucho del Real y los guitarristas "Voces del Sur".

FLORES PARTIRA EN JIRA AL SUR

Por necesidad de tomar un descanso, Alejandro Flores postergó la jira que tenía programada para Valparaíso y que debió comenzar el viernes último. Flores y su conjunto partirán el lunes para comenzar la jira por el Sur y volver nuevamente a Valparaíso y seguir a Buenos Aires. Alejandro Flores lleva un elenco de primera categoría. Malvina Pastorino seguirá como la primera figura de la Cía. que hará su debut con la obra de Cariola "Estos muchachos de 80 años".

UNA NUEVA PRODUCCION DE DOLORES DEL RIO Y PEDRO ARMENDARIZ, SE ESTRENARA

Según los informes que hemos logrado obtener, muy luego se estrenará en el Teatro Santiago una producción mexicana que interpretan en sus partes centrales, Dolores del Río y Pedro Armendariz. Este film que nos ocupa llevará el título de "Bugambilia", y fué dirigido por Emilio Fernández, más conocido por el Indio Fernández.

Deseamos sinceramente el pronto retorno de Estrellita Muñoz para volver a escuchar su voz tan delicada y dulce y en la forma expresiva que le imprime a la letra como ella tan bien sabe hacerlo.

Según estos mismos informes, la citada realización cinematográfica, es muy superior a otras películas que han protagonizado estos mismos artistas. En una entrevista concedida por Emilio Fernández en una revista mexicana, manifestó que "Bugambilia" era muy superior a "María Candelaria" y "Las Abandonadas", dos cintas que aún no olvidan los amantes del séptimo arte.

El tema de "Bugambilia" y el buen reparto, más la calidad del director, hacen pensar que estamos al frente de una producción extraordinaria de la cinematografía hablada en castellano.

ANIVERSARIO DEL CENTRO SOCIAL TALCA

Se nos informa que, por las gestiones llevadas a cabo por el directorio como por la cantidad de adherentes, el banquete que se efectuará el sábado 1.o de junio, a las 21 horas, en los amplios comedores de la Sociedad de Empleados de Comercio, ha de resultar de pleno éxito.

Los talquinos que deseen suscribir adhesiones a este acto de confraternidad piducana pueden hacerlo dentro de las horas hábiles en Moneda 974 y San Antonio 566.

BIBLIOGRAFIA

EL BOLETIN DEL INSTITUTO NACIONAL

Esta importante revista ha entrado, con el N.o 24 recientemente aparecido, al XI año de su existencia. Sin duda que es el primer caso que un establecimiento educacional mantenga en forma tan regular una publicación de índole seriamente cultural y de tan cuidadosa presentación como es el "Boletín del Instituto Nacional". Este número 24 está dedicado en especial, a dos acontecimientos: recordar la memoria del ilustre historiador y educador don Domingo Amunátegui Solar, y celebrar la gloria del Premio Nobel recaída en nuestra gran poetisa y educadora también, Gabriela Mistral.

LAS EMISORAS EN CASTELLANO DE LOS EE. UU.

WLWO	17.80 meg.	16 metros	18.00 A 18.45	horas
	9.59 meg.	31 metros	18.00 a 1.15	horas
WLWK	15.25 meg.	19 metros	18.00 a 20.15	horas
	6.08 meg.	49 metros	20.30 a 1.15	horas
WLWS-1	15.20 meg.	19 metros	18.00 a 20.15	horas
WLWS-2	11.71 meg.	25 metros	18.00 a 1.15	horas
WRUL	11.73 meg.	25 metros	19.30 a 2.00	horas
WRUW	15.35 meg.	19 metros	19.30 a 23.15	horas
WRUS	9.70 meg.	30 metros	19.30 a 2.00	horas
WCBN	6.06 meg.	49 metros	19.30 a 2.00	horas
WNBI	17.78 meg.	16 metros	18.00 a 19.15	horas
	11.87 meg.	25 metros	19.30 a 24.00	horas

MARTES

18.00 NOTICIAS.
18.15 El cine y sus estrellas.
18.30 El juego de hoy, beisbol.
18.45 Allan Roth, Orquesta.
19.00 NOTICIAS.
19.10 Comentaristas norteamericanos.
19.15 Los Panchos.
19.30 Noticiario Cultural — Quijano.
19.45 Eileen Farrell - Canciones.
20.00 NOTICIAS.
20.05 Panorama Internacional, comentario sobre UNO.
20.15 Música.
20.30 Alejandro Sux, habla.
20.45 Encuentro en Nueva York.
21.00 NOTICIAS.
21.05 Roberto Unanue, comentario sobre UNO.
21.15 Variedades de Radio.
21.30 Mesa redonda interamericana.
22.00 El mundo desde Radio City.
22.30 Festival artístico.
23.00 NOTICIAS.
23.15 Música.
23.30 André Kostelanetz y Orq.
24.00 NOTICIAS.
24.15 Alejandro Sux, habla.
24.30 Música.
1.00 NOTICIAS.
1.10 Comentaristas norteamericanos.
1.15 Mesa redonda interamericana.
1.45 Variedades de radio.
2.00 Fin de la transmisión.

AVISO

CAJA DE LA HABITACION

CONCURSO

POBLACION OBRERA DE LA FABRICA DE HILADOS DE RAYON SAID, S. A.

Invítase a los miembros del Colegio de Arquitectos de Chile, a un Concurso de Anteproyectos para la Población Obrera de la Fábrica de Quillota.

Bases a disposición de los interesados, en la Caja de la Habitación, Arturo Prat 48, 5.o Piso, desde el miércoles 29 del presente.

ABRAHAM ALCAINO F.,
Vicepresidente Ejecutivo.

METRO HOY
BANDERA 141 ★ TELEFONO 83361
3 PM - 6.15 - 9.30 PM
Sólo para mayores de 15 años

EL ESPECTACULO DE RICHIARDI Jr. EN EL TEATRO LUX

La empresa Gallo ha ofrecido en el Teatro Lux un nuevo espectáculo, inmediatamente después de ponerse término a la temporada de Flores, y ha correspondido esta presentación del joven artista de la magia y del ilusionismo Richiardi Jr. hijo del mago Richiardini que actuó en diversas oportunidades en los escenarios de nuestra capital.

El espectáculo presentado por Richiardi Jr. es simpático e interesante, y si algunas de sus pruebas no pueden tener dentro del género una mayor novedad, ellas están realizadas con talento y encuadradas en un marco de cuadros revisteriles que anima y mueve con especial colorido la línea del espectáculo. Con justicia el público premió al artista, tanto en su magia, en su ilusionismo, como en su canto y baile, con aplausos entusiastas. En la manera de componer su espectáculo, hay originalidad y hay sentido artístico, lo que ofrece a su arte una señalada calidad.

Hoy Richiardi Jr. hará dos funciones, tarde y noche, y en ambas renovará los éxitos de ayer, en la animación y lima pieza de su trabajo artístico.

CIA. NACIONAL DE TEATROS S.A. CHILENA

LOS MEJORES ESPECTACULOS HOY EN LOS MEJORES TEATROS

CENTRAL FONO 33555
3, 6.15 y 9.45 P. M.
"RKO" presenta
"LA ESCALERA DE CARACOL"

SANTA LUCIA FONO 61379
3, 6.15 y 9.45 P. M.
"Universal" presenta a María Montes, John Hall
"SUDAN"

BANDERA FONO 89111
3, 6.15 y 9.45 P. M.
"Universal" presenta a María Montes, John Hall y Turhan Bey en:
"SUDAN"

NORMANDIE FONO 87749
3, 6.15 y 9.45 P. M.
"MAÑANA ES VIVIR"
Claudette Colbert, Orson Welles y George Brent.

CONTINENTAL FONO 60735
3.10 6.30 y 10 P. M.
¡Una cinta gigantesca!
"EL SEPTIMO VELO"
por Ann Todd.

CERVANTES FONO 88509
3, 6.30 y 10 P. M.
"EL CADAVER OCULTO"
un drama escalofriante sólo para mayores por Warner Baxter.

ORIENTE FONO 41345
6.10 y 9.40 P. M.
"POR SU CULPA"
Deanna Durbin.

ALCAZAR FONO 80127
6.10 y 9.40 P. M.
"MAÑANA ES VIVIR"
Claudette Colbert.

ALAMEDA FONO 91234
5.30 y 9 P. M.— ¡En ambos teatros!
"CUANDO EN EL CIELO PASEN LISTA"
por Narciso Ibáñez Menta, en castellano, y las más lindas bataclanas en:
"LAS CAUTIVADORAS"

PORTUGAL FONO 51473

UN RECITAL DE CLAVICORDIO Y CLARINETE SE TRANSMITIRA HOY DESDE LA B. B. C.

No por ser una combinación poco frecuente la de clarinete o clavicornio, dejará de ser agradable y armónica; un poco al gusto del siglo XVIII, evoca la música clásica, de ritmo juguetón y alegre, interpretada en viejos salones de señorial elegancia.

Frederick Thurston, considerado como uno de los mejores clarinetes de Inglaterra, alumno del "Royal College of Music", tiene una gran experiencia y renombre como solista y como miembro de conjuntos de cámara. Después de haber sido primer clarinete de la "Royal Philarmonic Orchestra" lo es ahora de la Orquesta Sinfónica de la BBC. Por su parte, Ernest Lush es conocido sobre todo como un excelente acompañante, habiéndose especializado en conciertos radiofónicos. Para ello le ayudan su brillantez como pianista y sutil sentido del arte de acompañar y su rara habilidad en leer a primera vista las partituras más complicadas. Las mismas dotes revela en sus interpretaciones en el clavicordio.

Estos dos destacados artistas, Frederick Thurston y Ernest Lush, tendrán a su cargo un recital que el Servicio Latinoamericano de la BBC transmitirá hoy martes 28 de mayo a las 20.30, hora chilena. Este programa podrá escucharse en las bandas de 24.92, 31.88 y 4121 metros.

TEATRO MUNICIPAL
ARTE LIRICO ESPAÑOL
GRAN COMPAÑIA de OPERA y ZARZUELA
HERTOGS-ARCE-PALACIOS
con ADOLFO SIRVENT

Maestro Director y Concertador: RAFAEL PALACIOS
HOY: Una sola función en la noche, a las 10
DOS IMPORTANTES REESTRENOS DEL GENERO CHICO
"LOS CLAVELES"
letra de Sevilla y Carreño: música de J. Serrano
"LA REINA MORA"
Letra de los hermanos Alvarez Quintero: música de Serrano
Mañana, dos funciones: vermouth, "LOS CLAVELES" y "LA REINA MORA"
Noche: función extraordinaria a beneficio de los "Niños españoles en Francia, el gran éxito de la bellísima ópera: "DON GIL DE ALCALA"
Localidades en venta para hoy y mañana. Boletería Fono 31407.

El ESPECTACULO MAS DINAMICO Y BRILLANTE QUE ASOMBRA A SANTIAGO en el TEATRO LUX

Richiardi Jr. EL ILUSIONISTA MAS JOVEN DEL MUNDO, CREADOR DE LA MAGIA MUSICAL PRESENTA SU GRAN CABALGATA MAGICA

CON SUS BELLAS Y ATRAYENTES GIRLS EN UN FANTASTICO ESPECTACULO DE FINA MAGIA Y REVISTA MUSICAL

HOY Y TODOS LOS DIAS 18.30 Y 22.- HORAS

Teatro LUX

RESERVE SU LOCALIDAD AL FONO 87630

JUEVES! GRAN MATINEE CONCURSO A LAS 15.15 HRS. PARA EL MUNDO INFANTIL CON REGALOS A LOS NIÑOS

TEATROS BAQUEDANO HOY FONO 65050 CARRERA FONO 86685 MATINEE ESPECIAL Y NOCHE

¡Estrenan un magnífico programa doble!

En su más preciada creación; el film más realista y emocionante de Warner Bros:

"AVENTURAS EN BIRMANIA"

OTRO ACONTECIMIENTO DEL CINE DE MEXICO CON VIRGINIA FABREGAS — ANDREA PALMA — SARITA GUASH Y RICARDO MONTALBAN, en:

LA CASA DE LA ZORRA

MATINEE PARA EMPLEADOS PARTICULARES

El próximo sábado 1.o de junio, a las dos de la tarde, en el amplio Teatro Caupolicán habrá una matinée gratuita a puertas abiertas dedicada a los Empleados Particulares y sus familias, obreros, estudiantado de ambos sexos y niños pobres del sector.

Se exhibirán películas de metrajes, noticiarios culturales y deportivos y otras atracciones cine-musicales de Warner Bros, Fox y Paramount.

"DEL BRAZO Y POR LA CALLE"

En una función que se dará en homenaje al primer actor Esteban Serrador, mañana en el Teatro Imperio, se pondrá en escena la hermosa obra del malogrado autor nacional Armando Moock, titulada "Del brazo y por la calle", una de las comedias más interesantes del vasto repertorio que dejó el autor chileno. En esta obra, en la cual Serrador hace una creación artística, será acompañado por la primera actriz nacional Manolita Fernández.

REAL TELEFONO 65555 SANTIAGO TELEFONOS 32888 Y 33444

TEATROS DE LA COMPAÑIA CHILENA DE ESPECTACULOS

MATINEE A LAS 3 TARDE A LAS 6.30 NOCHE A LAS 9.45

Estreno de la producción Paramount en inglés: "EL CLUB DE LA CIGUEÑA" (Mayores y menores) creación de la simpática estrella Betty Hutton y de Barry Fitzgerald.

Complemento: Obertura musical Victor. Lulú y el pajarito; Noticiario Paramount, etc.

MATINEE A LAS 3 TARDE A LAS 6.30 NOCHE A LAS 9.45.

El mismo autor de "Doña Bárbara", Rómulo Gallegos, ha llevado a la pantalla mexicana su libro: "LA SEÑORA DE ENFRENTE" interpretado por Sara García, Rafael Baledón

Complemento: sinopsis descriptiva y Noticiario Paramount.

Lunes estreno de: "BUGAMBILIA", por Dolores del Río.

VICTORIA

Funciones a la 1, 3, 5.05, 7.15 y 9.25

Leo Film presenta una de las obras más populares de MARK TWAIN:

Las Aventuras de Tom Sawyer

en tecnicolor

(Para mayores y menores)

MISTERIO APASIONANTE, ROMANCE CAUTIVADOR Y UN DRAMA ENTERNECEDOR EN EL FILM RKO: "LA ESCALERA DE CARACOL", QUE SE ESTRENA HOY

Un pasaje emocionante y lleno de cautivador interés, de la película "LA ESCALERA DE CARACOL", un film de misterio, que tiene un desarrollo hondamente dramático, que RKO Radio estrena el día de hoy en el Teatro Central. Esta película, cuya filmación fué considerada durante largo tiempo como imposible de realizar, tiene un reparto de primera calidad: Dorothy McGuire, Ethel Barrymore, George Brent, Kent Smith, Elsa Lanchester, Gordon Oliver y Rhonda Fleming. El misterio, el romance y el drama que forman el argumento de este film que tiene un interés avasallador. "La Escalera de Caracol" constituye otro de los grandes estrenos de RKO Radio ofrecerá durante la presente temporada.

BUONO STRIANO, LA PAREJA DE LA COMICIDAD

La próxima semana deben arribar a Santiago estos renombrados bufos de la radio, artistas que en su anterior visita a nuestro país consiguieron triunfar ampliamente entre nosotros. En su original espectáculo, ejecutan sus canciones, sus monologos y pasajes de comedia que mantienen al espectador en la hilaridad.

Como decimos, Buono y Striano, ganarán en los primeros días del próximo mes para actuar en teatros y boites.

Martes 4 DE JUNIO REAL

Chilefilms presenta

UNA AVENTURA ALUCINANTE... UNA ANGUSTIA CONSTANTE... UNA PELICULA EXTRAÑA Y AUDAZ!

CARLOS CORES JUDITH SULLIAN

EN La Dama de la MUERTE

CON GUILLERMO BATTAGLIA JUAN PORONO MAFALDA TINELLI ITALO MARTINEZ PLACIDO MARTIN Y AGUSTIN ORREGUIA

DIRECCION: Carlos Hugo CHRISTENSEN

Distribución: Soc. Cinem. BAND y SALAS Ltda.

RAFAEL BALEDON AUMENTARA SU POPULARIDAD CON LA PELICULA "LA SEÑORA DE ENFRENTE"

El ingreso del galán mexicano Rafael Baledón a las filas de artistas exclusivos de Clasa Films es relativamente reciente. Fué a fines del año de 1944, cuando el ex alumno de la Facultad de Medicina, hoy médico recibido, firmó su contrato con esta firma, al mismo tiempo que lo hacían las estrellas Lilia Michel y Julián Soler. Sin embargo, la fama y popularidad de Baledón, en el cine mexicano, data de algunos años atrás. Antes de trabajar para otras compañías, Rafael Baledón había ya filmado para Clasa Films la cinta "María Eugenia" con la hermosa María Félix, siendo su primer triunfo entre el público y la admiración de las muchachas. El primer rol que se le confió a Baledón fué el de "Olmedo", galán en "La Señora de Enfrente" acompañado en el reparto por la estrella Carmen Montejo, ha constituído todo un suceso por la gran admiración que el astro ha despertado en toda la América, y entre las jóvenes aficionadas al cine.

Nuestro público lo podrá ver nuevamente hoy en el ecrán del Teatro Santiago, donde se estrena el film "La Señora de Enfrente".

Guillermo Battaglia y Agustín Orreguia, en una de las dramáticas escenas de "LA DAMA DE LA MUERTE", extraordinaria producción del sello, Chile Films que la Sociedad Cinematográfica Band y Salas Ltda., estrena el martes próximo en el Teatro Real

BRITISH BROADCASTING CORPORATION

Martes 28 de mayo de 1946

HORA CHILENA

De 12.00 a 12.30, 21.75 megs. 13.79 mts
De 18.00 a 19.00 15.07 megs 19.91 mts
De 18.00 a 23.30 12.04 megs. 24.92 mts
9.41 megs 31.88 mts
De 19.00 a 23.45. 7.28 megs. 41.21 mts

12.00 Boletín de noticias.
12.15 Radio Gaceta (repetición)
18.00 Resumen de noticias.
18.07 Resumen del programa de hoy. Prólogo musical.
18.15 Charla sobre la industria británica; drogas.
18.30 Ritmos latinoamericanos.
18.45 Sucesos de actualidad. (Repetición).
19.00 Resumen de Noticias.
19.07 Revista de la prensa británica.
19.15 Album de grabaciones.
19.30 Serial. (Repetición).
19.45 Album de Discos
20.00 Boletín de Noticias.
20.15 Ecos de América Latina.
20.30 Solista destacado: Frederick Thorston, clarinete; Ernest Lugh, clavicordio.
21.00 Enseñanza de inglés por radio.
21.15 Radio Gaceta.
21.30 Música por la Banda Militar Noxton Colliery.
22.00 Boletín de Noticias.
22.15 Charla sobre la industria británica; drogas. (Repetición).
22.30 Concierto por la Orquesta Norteña de la BBC.
23.00 Ecos de América Latina. (Repetición).
23.15 Boletín de noticias.
23.30 Revista de la prensa británica (repetición). Epílogo. Resumen del programa para mañana. Himno Nacional.
23.45 Fin de la transmisión.

HOY SANTIAGO MATINEE · VERMOUTH · NOCHE

El AMOR DE DOS JOVENES ESCANDALIZA Y LEVANTA A TODO UN PUEBLO. UNA LUCHA DEL HOY MODERNO CONTRA EL AYER PLAGADO DE PREJUICIOS.

Una obra de ROMULO GALLEGOS.

Sara GARCIA Carmen MONTEJO Rafael BALEDON

La Señora de ENFRENTE

Es una película CLASA FILMS

DIRECCION DE GILBERTO MARTINEZ S

··CINEMATOGRAFICA IBARRA·

Hoy BANDERA

¡CUARTA SEMANA DE PRESENTACIONES EXCLUSIVAS!

GRIEG MOZART BEETHOVEN RACHMANINOFF CHOPIN

LAS FRIAS AGUAS DEL TAMESIS NO ALCANZARON A APAGAR SU SED

UNA MUJER QUE AMO APASIONADAMENTE

JAMES MASON · ANN TODD EN El SEPTIMO VELO

¡UNA JOYA DE LA FILMICA INGLESA!

(SOLO MAYORES)

INSTITUTO DE EXTENSION MUSICAL DE LA UNIVERSIDAD DE CHILE

La ORQUESTA SINFONICA DE CHILE

bajo la dirección de

Hans KINDLER

Director de la ORQUESTA SINFONICA de WASHINGTON

VIERNES 31 en el TEATRO MUNICIPAL

PRIMER CONCIERTO (5º de la temporada)

- Carnaval Romano de BERLIOZ
- Sinfonía Haffner de MOZART
- Danzas del Ballet "Gayaneh" de KHACHATURYAN
- Sinfonía Nº 4 de JOHANNES BRAHMS

NUEVA OBRA DE PUGA FISHER

El sábado en la noche en el Teatro Imperio la Cía. Esteban Serrador dará a conocer una nueva producción escénica del conocido autor nacional Alvaro Puga Fisher, comedia humorística que lleva por título "Una noche con el muerto". Se trata de una obra de estilo festivo y que será interpretado por un buen elenco en el cual figuran Manolita Fernández, Pepe Rojas, Yoya Martínez y otros elementos de nuestra escena nacional.

EL TEATRO BAQUEDANO PRESENTARA A JORGE NEGRETE

Jorge Negrete, el astro cinematográfico y famoso cantante mexicano, nos visitará a mediados del próximo mes para ofrecer cinco únicas presentaciones en el Teatro Baquedano, no pudiendo hacerlo en ninguna otra sala del país, debido a sus compromisos de filmación pendientes en México.

Jorge Negrete se presentará en el Baquedano acompañado del celebrado Trío Calavera y de una gran orquesta, dando a conocer sus últimos éxitos y creaciones, espectáculo que será la atracción del presente año.

Se nos encarga hacer saber que no se abrirá abono para las actuaciones de Jorge Negrete, y que la próxima semana se pondrán a la venta las localidades, para los cinco únicos días de actuaciones en el Teatro Baquedano.

Jorge Negrete está obteniendo en Buenos Aires un éxito inigualado, alendo la sensación del momento en la capital argentina, éxito que sin duda se repetirá en nuestra capital.

CB 114

ESTACION DE RADIO DE LA CORPORACION CHILENA DE BROADCASTING

La Emisora más poderosa de América Latina, y la más moderna del mundo.

MARTES 28 DE MAYO

7.30 Noticias LA NACION
7.45 Noticias del Mundo
8.00 Bazar de Variedades
9.00 Potpourri
10.00 Variedades
12.00 Boletín BBC.
12.15 Demostraciones de Jazz
12.30 Un número de Baile y una Canción
13.00 Canciones Selectas
13.15 Noticias LA NACION
13.30 Concierto CAZANOVE
14.30 Tardes Populares
15.00 MATINEE DE ARTISTAS, HUGO CARREÑO,ORQ. FEDERICO OJEDA
15.30 Noticias del Mundo
15.35 Tardes Populares
16.30 RADIOTEATRO BOURJOIS: "La Otra Comedia"
17.00 Baile y Canto
17.30 Noticias del Mundo
17.35 Concierto
18.00 Noticias NBC.
18.15 Variedades BBC.
18.25 Telemundial
18.30 Nuestro Concierto
19.00 Revista del Cine
19.30 Canciones
19.45 CRONICA DEPORTIVA CENTENARIO
20.00 Vicente Tovar, NBC.
20.15 Canciones
20.30 Chile al Día
21.00 DUO AMERICA
21.15 DIARIO MUSICAL VICTOR
21.30 FAMILIA PARKER
21.45 Orq. Federico Ojeda
22.00 HERMANAS LOYOLA
22.15 OLGA SOLARI
22.30 Orq. Federico Ojeda
22.45 Discos
23.15 Noticias LA NACION
23.30 Selecto
24.00 Buenas Noches

HOY SANTA LUCIA ★ CONTINENTAL

María MONTEZ — Jon HALL — Turhan BEY

¡LA MAS PASIONAL HISTORIA de AMOR!

Sudán

EN TECHNICOLOR

con ANDY DEVINE, GEORGE ZUCCO, ROBERT WARWICK

(PARA MAYORES Y MENORES)

EL CINE CHILENO COMENTADO POR UNA REVISTA MEXICANA

En el número del 31 de marzo último de "El Cine Gráfico", de Ciudad de México, leemos el siguiente comentario:

"EL PADRE PITILLO"

En nuestra misión comentar los filmes chilenos en esta sección, por ser el fracaso que ofrecen algunas películas mexicanas, yo tengo que hacer aquí como la producción chilena que ahora surge, nos ofrece película de la calidad de "El Padre Pitillo", que es una gran película, como ha demostrado esta semana de estreno, en el Teatro Payret; son, con ésta, ya tres las películas chilenas que estrenadas en menos de cuatro meses han sido los éxitos del momento. Lucho de Córdoba realiza en "El Padre Pitillo" una de sus más grandes actuaciones en la pantalla. Es una película que ha presentado Distribuidora Bernades, quien fué el primero en introducir en Cuba las películas mexicanas, en los años en que nadie quería ver películas aztecas.

Sobre estos triunfos del cine chileno, deben de meditar los productores mexicanos, y sobre todo, hacer cada día películas mejores.

"AUN BRILLA EL SOL EN MI TIERRA"

En los primeros días del mes próximo, la Compañía de Zarzuelas y Operetas que con éxito creciente actúa en el Teatro Municipal, estrenará la zarzuela original de los conocidos autores Amadeo González y Carlos Illanes Peñafiel, con música del reputado maestro Rafael Palacios, intitulada "Aun Brilla el Sol en mi Tierra". Esta obra tiene un argumento muy original y su música, según lo que opinan algunos que han tenido oportunidad de escucharla, es de una vena muy melódica. Será montada con lujo de detalles y actuarán todas las primeras figuras de la Compañía.

JUNIO 8 DEBUT DE: LEO MARINI

HOY FUNCIONES POPULARES EN EL TEATRO IMPERIO

La Compañía que encabeza Esteban Serrador y que actúa en el escenario del Teatro Imperio, anuncia para hoy dos funciones populares a precios rebajados, poniéndose en escena, por las últimas veces, la interesante comedia de Coward titulada "Los Amantes Terribles", obra adaptada por Lenka Franulic y que ha llevado crecido público a esa sala desde el día de su estreno. Como se sabe en esta comedia realizan labores de especial relieve artistas Esteban Serrador y Juanita Suhr, recibiendo diariamente los fervientes aplausos de la concurrencia.

PRINCIPAL

¡EXTRA! NOTICIARIO CHILENO CON EL

CAMPEONATO SUDAMERICANO FEMENINO de BASQUET-BALL

AGREGADO AL PROGRAMA:

¿HITLER, VIVE?, NOTICIARIOS, ETC. (Sólo Mayores)

TEATRO MUNICIPAL

HOY ULTIMO CONCIERTO - 6.30 P. M.

BERNARD MICHELIN

el más joven y famoso violoncellista

HOY

MARTES 28 DE MAYO

6.30 P. M.

PROGRAMA

1.—Concerto .. .. J. S. BACH (Allegro-Adagio-Final)
Sonata .. .. BREVAL (Allegro-Andante-Rondó)
2.—Adagio Allegro .. .. .. SCHUMANN
Intermezzo .. .. LALO
3.—Adagio .. .. BOCCHERINI
Menuet .. .. MOZART
Goyescas .. .. GRANADOS
Danse du feu .. .. FALLA

Acompaña al piano: ANDRE COLLARD.

Hoy MATINEE TARDE Y NOCHE CENTRAL (MAYORES)

LA PELICULA QUE MUCHOS CREYERON IMPOSIBLE FILMAR!

DOROTHY McGUIRE, GEORGE BRENT, ETHEL BARRYMORE en

La Escalera de Caracol

(THE SPIRAL STAIRCASE)

MISTERIO QUE EMOCIONA EL ANIMO...
DRAMA QUE CONMUEVE LOS CORAZONES...
ROMANCE QUE HACE VIBRAR EL ALMA...

RKO RADIO PICTURES

GUIA DEL ESPECTADOR -:- TEATROS, CINES Y VARIEDADES -:-

TEATROS

IMPERIO. — Estado número 239. — Compañía de Esteban Serrador. — Martes y noche: Los amantes terribles.

MUNICIPAL. — Agustinas esq. San Antonio. — Teléfonos 83004 y 81407. — Mañana: Concierto. Noche: Compañía de Zarzuelas: Los Claveles y La Moza.

[illegible]. — Huérfanos número 1180. — Teléfono N.o 87850. — Compañía de Revistas Richiardi. — Martes y noche: La cabalgata más [illegible].

CINES

[illegible]. — Avenida Brasil N.o [illegible]. — Teléfono número 80129. — Martes y noche: Mañana es vivir.

[illegible]. — Alameda B. O'Higgins [illegible]. — Teléfono N.o 91254. — Martes y noche: Cuando en el cielo pasen lista y Las cautivadoras.

[illegible]. — Avenida Irarrázaval esquina [illegible]. — Teléfono N.o 43811. — Martes y noche: Por su culpa y La ley de la sangre.

[illegible]. — Victoria número 763. — Cerrado por reparaciones.

ALMAGRO. — Plaza Almagro. — Teléfono N.o 83425. — Rotativo: El monje blanco, Soltera y con gemelos y Sorpresa en la noche.

AVENIDA MATTA. — Avenida Matta N.o 618. — Teléfono N.o 51455. — Rotativo: Flor de durazno, Dios es mi copiloto y agregados.

AMERICA. — Nuble número 890. — Teléfono N.o 52443. — Rotativo: Dios es mi copiloto, Cuando en el cielo pasen lista y El cuchillo traidor.

AVENIDA. — Avenida Vicuña Mackenna N.o 624. — Teléfono 84066. — Vermouth y noche: También somos humanos y El cazador de hombres.

BANDERA. — Bandera N.o 70. — Teléfono N.o 89111. — Matinée, vermouth y noche: El séptimo velo.

BAQUEDANO. — Plaza Baquedano. — Teléfono N.o 65059. — Matinée, vermouth y noche: Aventuras en Birmania y La casa de la Sierra.

BLANCO ENCALADA. — Av. Blanco Encalada 2820. — Teléfono 91730. — Rotativo: El monje blanco, Soltera y con gemelos, Chile campeón y agregados.

BOLIVAR. — Tarapacá N.o 761. — Rotativo: Siempre en mi corazón, El hombre que vino a cenar y serial.

BRASIL. — Plaza Brasil. — Teléfono N.o 80306. — Vermouth y noche: Cazador de hombres y Un día con el diablo.

BALMACEDA. — Artesanos número 841. — Teléfono N.o 88768. — Rotativo: La dama se rinde, También somos humanos y Recuerdos de mi valle.

CARRERA. — Alameda B. O'Higgins 2151 — Teléfono N.o 86685. — Matinée, vermouth y noche: La casa de la Zorra y Aventuras en Birmania.

CENTRAL. — Huérfanos número 930. — Teléfono número 83555. — Matinée, vermouth y noche: La escalera de caracol.

CERVANTES. — Matías Cousiño 154 Fono 89615. Matinée, vermouth y noche: Mañana es vivir.

CONTINENTAL. — Plaza Bulnes N.o 41 — Teléfono N.o 60735 — Matinée, vermouth y noche: Sudán.

COUSIÑO. — San Ignacio 1249. — Teléfono 80657. — Rotativo: Claudia y Seis Destinos.

COLON. — San Pablo esquina Maipú. — Teléfono número 90537. — Vermouth y noche: Cuando en el cielo pasen lista y La ley de la sangre.

CHILE. — Avenida Recoleta número 2104. — Teléfono número 60728. — Rotativo: Romance y fantasía y El cazador de hombres.

CAPITOL. — Avenida Independencia N.o 224. — Teléfono N.o 89581. — Rotativo: Habla Manila y Así vivo yo.

CLUB DE SEÑORAS. — Monjitas N.o 743. — Teléfono N.o 35550. — Rotativo: Por su culpa y Recuerdos de mi valle.

CAUPOLICAN. — San Diego número 858. — Teléfono número 85913. — Vermouth y noche: Luces de Buenos Aires y Despertar a la vida.

DIECIOCHO. — Dieciocho número 14. — Teléfono número 83778. — Vermouth y noche: Dios es mi copiloto y Luces de Buenos Aires.

DELICIAS. — Alameda B. O'Higgins esquina San Alfonso. — Rotativo: La cabalgata del circo, Melodías de arrabal y La vuelta del Chaaro Negro.

DIEZ DE JULIO. — Avenida Diez de Julio N.o 819. — Teléfono N.o 80836. — Rotativo: La séptima cruz y Una gran dama.

ESMERALDA. — San Diego número 1085. — Teléfono número 84308. — Rotativo: Por su culpa, Cuando en el cielo pasen lista y A sangre y fuego.

FRANKLIN. — San Diego número 2117 — Teléfono número 50734. — Rotativo: Cuando en el cielo pasen lista, Por su culpa, El cuchillo traidor y 9.a de Agente secreto 99.

HOLLYWOOD. — Avenida Irarrázaval N.o 2906 Teléfono N.o 42389 — Vermouth y noche: Cuando en el cielo pasen lista y La ley de la sangre.

IMPERIAL. — San Diego número 1344. — Teléfono número 51112. — Rotativo: Flor de durazno, Dios es mi copiloto y También somos humanos.

IDEAL CINEMA. — Mapocho N.o 4117. — Teléfono número 92188. — Rotativo: También somos humanos y Recuerdos de mi valle.

INDEPENDENCIA. — Avenida Independencia N.o 372. — Teléfono 62702. — Rotativo: Por su culpa, Cuando en el cielo pasen lista y La voz delatora.

ITALIA. — Av. Bilbao esquina Italia. — Teléfono número 41833. — Rotativo: Por su culpa, El monje blanco y Héroes del valle.

LO FRANCO. — Carrascal número 4604 — Teléfono N.o 92705. — Rotativo: Alí Babá y los 40 ladrones, agregados y serial.

MIRAFLORES. — Miraflores número 378. — Teléfono N.o 30909. — Sesiones continuadas: Venganza de amor, Variedades y En tren de bromas.

MONUMENTAL. — Alameda B. O'Higgins N.o 3043 — Teléfono N.o 91555. — Rotativo: El monje blanco, Soltera y congemelos y La vida empieza esta noche.

MANUEL RODRIGUEZ. — Plaza M. Rodríguez — Teléfono N.o 66936. — Rotativo: Por su culpa, Cuando en el cielo pasen lista y Misión heroica.

MINERVA. — Chacabuco número 718. — Teléfono número 91464. — Rotativo: La tía de Carlos, El renegado, La garra escarlata, 9.a Agente secreto 99, Noticiario Paramount e inglés.

METRO. — Bandera con Unión Central. — Teléfono número 83361. — Matinée, vermouth y noche: El gran vals.

NACIONAL. — Avenida Independencia N.o 801. — Teléfono N.o 83568. — Rotativo: El monje blanco, La ley de la sangre y Héroes del valle.

NORMANDIE. — Alameda B. O'Higgins N.o 139. — Teléfono N.o 87749 — Matinée, vermouth y noche: El cadáver oculto.

NOVEDADES. — Cueto esq. Avenida Portales. — Teléfono N.o 94394. — Vermouth y noche: Flor de durazno y Romance y fantasía.

ÑUÑOA. — Avenida Irarrázaval N.o 3706. — Teléfono número 43153. — Rotativo: Bombarderos en picada, Novias de la Marina y Final de Camino de Oregón.

ORIENTE. — Avenida Providencia esq. P. Valdivia. — Teléfono 41545 — Vermouth y noche: Por su culpa.

O'HIGGINS. — San Pablo esquina Cumming. — Teléfono N.o 86929. — Rotativo: El monje blanco, Soltera y con gemelos y Despertar a la vida.

PORTUGAL. — Avenida Portugal con Diez de Julio — Teléfono N.o 51473 — Vermouth y noche: Cuando en el cielo pasen lista y Las cautivadoras.

PRINCESA. — Avenida Recoleta número 345. — Teléfono N.o 85292. — Rotativo: Sangre y arena y Dios es mi copiloto.

PRINCIPAL. — Ahumada N.o 162 — Teléfonos números 83372 y 65741. — Rotativo: ¿Hitler vive?, musical, dibujos y noticiarios.

PROVIDENCIA. — Avenida Manuel Montt N.o 62. — Teléfono N.o 86078 — Rotativo: Romance y fantasía, El cazador de hombres y La isla de los muertos.

PARIS. — Castro número 130. — Teléfono N.o 86338 — Vermouth y noche: Despertar a la vida y La extraña pasajera.

REPUBLICA. — Avenida República N.o 239. — Teléfono N.o 86813. — Rotativo: Beneficio Sindicato Empresarios: El padre Pitillo, El circo, Dos caídos de la luna y Agente secreto 99.

RIALTO. — Avenida Pedro de Valdivia N.o 3346. — Teléfono N.o 41067 — Vermouth: Beneficio Escuela Industrial de Ñuñoa. Noche: Luces de Buenos Aires y Por un amor.

RADIO - CITY. — Huérfanos número 1055. — Teléfono número 86421. — Rotativo: Hombres que la amaron.

REAL. — Compañía número 1040. — Teléfono N.o 65355 — Matinée, vermouth y noche: El Club de la Cigüeña.

RECOLETA. — Avenida Recoleta N.o 597. — Teléfono N.o 65874 — Rotativo: Por su culpa, Soltera y con gemelos y Sorpresas en la noche.

SANTIAGO. — Merced N.o 839 — Teléfono N.o 32888. — Matinée, vermouth y noche: La señora del frente.

SANTA LUCIA. — Av. B. O'Higgins esq. San Isidro. — Teléfono 61879 — Matinée, vermouth y noche: Sudán.

SELECTA. — Chacabuco número 1178. — Teléfono número 91194 — Rotativo: También somos humanos, Flor de durazno y La Zarina.

VALENCIA. — Plaza Chacabuco. — Teléfono N.o 61537 — Vermouth y noche: Recuerdos de mi valle y El cazador de hombres.

VICTORIA. — Huérfanos esquina San Antonio. — Teléfono N.o 30021. — Rotativo: Las aventuras de Tom Sawyer.

EDICION DE 16 PAGINAS

LA NACION

(EMPRESA PERIODISTICA "LA NACION", S. A.)

ULTIMA PAGINA DE ESTA EDICION

AGUSTINAS 1269 CASILLA 81 D. SANTIAGO DE CHILE, MARTES 28 DE MAYO DE 1946. PRECIO EN TODO EL PAIS: UN PESO

EL MERCADO DE VALORES

Baja de 2 puntos en el valor del oro, 2 alzas y 3 bajas en títulos bancarios; 3 alzas y 4 bajas, en mineros; 1 alza en salitreros; 1 baja en salitreros; otra en los de seguros y 18 alzas y 8 bajas en industriales marcaron las 42 fluctuaciones, que en el transcurso del día se produjeron ayer en la Bolsa de Comercio de Santiago.

Las transacciones abrieron activas, —situación ésta que se mantuvo en todo momento—, reuniendo las cifras más altas de conformes, los valores que van a continuación: Deuda Interna 7.1, Pavimentación de igual tipo, Caja 6 3/4, Banco Israelita, Banco de Crédito, Banco Sud Americano Río Negro Lota, Tierra del Fuego, Conec, Textil Progreso, Cristalerías, Lozas, Penco, Muelles, Sanitas, Vapores, Sederías Viñita y Viña Concha y Toro.

En volumen las operaciones alcanzaron a $ 2.436.000 nominales en bonos y a 108.076 acciones, mostrándose el mercado firme y señalando leve tendencia al alza.

OPERACIONES EFECTUADAS

PRIMERA RUEDA

87000 Deuda Int. 7-1 .. 86
350000 Paviment. 7-1 OD 85 1/2
190000 Paviment. 7-1 .. 85 1/2
455000 Caja 6 3/4 .. 75
200 Banco Israelita Jun. 27 140
3300 Río Negro .. 4 7/8
1600 Cartones OD .. 48
2600 Cartones .. 48
90 Copec .. 27 3/4
1000 Copec .. 27 7/8
1000 Copec Jun. 27 .. 27 7/8
1250 Copec .. 27 3/4
250 Chilenos Jun. 13 .. 82 1/2
130 Lipo .. 130
500 Mademsa OD .. 13
500 Mademsa .. 13
1000 Muelles Jun. 27 .. 29
100 Muelles .. 29
100 Renta Urbana Jun. 27 300
500 Tel. Salto Jun. 27 .. 54 1/2
200 Tel. Salto Jun. 27 .. 54 1/2
2500 Textil Progreso OD .. 21
1000 Textil Progreso Jun. 27 21
200 Ref. Viña .. 92
1000 Vestex .. 21 1/8
20 Yarur .. 180

FUERA DE RUEDA DE LA MAÑANA

30000 Deuda Int 7-1 .. 86
70000 Paviment. 7-1 .. 85 1/2
190000 Caja 6 3/4 .. 75
258000 Hip. 6-1 .. 75
500 Bco. Crédito Jun. 27 120
500 Bco. S. Amer. Jun. 27 176
100 Bco. Israelita .. 140
100 Bco. Talca .. 133
1000 Chañaral .. 3
200 Lota Jun. 13 .. 79 1/4
1000 Lota Jun. 27 .. 79 1/2
200 Tocopilla Jun. 13 .. 33
1500 Tocopilla Jun. 27 .. 33
2000 Lota Jun. 27 .. 79
400 Fuego Jun. 13 .. 420
700 Arrocera .. 31 1/2
100 Carlomer .. 48
100 Cervezas .. 90
3000 Copec .. 27 7/8
2000 Cristales .. 41 1/2
1000 Enlozados .. 17 1/4
200 Enlozados .. 17 3/4
2800 B. Perico Jun. 27 .. 23
100 Ind. Textil .. 54 1/2
800 Madero .. 30
400 Madeco Jun. 27 .. 30 1/4
1350 Muelles .. 30
2000 Muelles .. 29 1/4
50 Panimávida .. 46
50 Panimávida OD .. 46
500 Pizarreño .. 38
1200 Sanitas Jun. 27 .. 86 1/2
1000 Sanitas Jun. 13 .. 86
1000 Vapores Jun. 27 .. 155 1/2
2200 Vapores Jun. 27 .. 155
2000 Vapores Jun. 13 .. 155
800 Vapores Jun. 27 .. 155 1/2
500 Vic. Pte. Alto .. 42 1/2
700 Yarur Jun. 27 .. 187
100 Yarur Jun. 13 .. 185

SEGUNDA RUEDA

490000 Deuda Int. 7-1 b .. 86
250000 Paviment. 7-1 .. 85 1/2
18000 Caja 6 3/4 .. 75
75000 Hip. 6-1 .. 75
400 Bco. Sud Amer. .. 177
200 Bco. Sud. Amer. Jun. 27 177 1/2
1000 Bonos de Talca .. 133
555 Carbón .. 0 60
55 Chilena .. 73
500 Textil Jun. 27 .. 79 1/2
100 Cartones .. 48
600 Cervezas .. 90
200 Gas Ind. .. 69
100 Gas Stgo. .. 62
200 Lamitón .. 30 1/2
300 Lamitón OD .. 30 1/2
300 Madeco .. 30
750 Pizarreño .. 37

FUERA DE RUEDA DE LA TARDE

190000 Deuda 7-1 .. 86
38000 Mun. Stgo. 8-1 .. 78
100 Bco. Español M. .. 264
300 Bco. Español .. 264
200 Sud Americano M .. 177
1000 Lota J.X. .. 79 3/4
2000 Manganeso PX. .. 18
2000 Río Negro .. 4 1/4
200 Cemento M. .. 114
1000 Copec M. .. 27 7/8
200 Cristales .. 41 1/2
200 Laguna Blanca .. 80 1/2
100 Gas .. 62
700 Mademsa PX. .. 13
500 Mademsa .. 13 7/8
600 Muelles .. 29 1/4
450 P. Concepción .. 52
600 P. Tomé .. 65
500 Pizarreño M. .. 37
500 Pizarreño .. 37
300 Pr. Otomo .. 54 1/2
1000 Sanitas PX. .. 86 1/2
21 Sanitas .. 84
7000 Sed. Viñita .. 10
4000 Sed. Viñita PX. .. 10
200 Tel. Salto .. 54 1/2
500 Vapores .. 154
5000 Viña C. y Toro .. 35 1/4
400 Viña C. y Toro .. 35
300 Viña C. y Toro OD. .. 35
200 Vic. Pte. Alto .. 42 1/2
400 Yarur .. 185
600 Yarur .. 186
250 Cons. Grles. .. 75
260 Bco. Marítima .. 138
2000 Muelles M. .. 29 1/2

BOLSA DE CORREDORES DE VALPARAISO

PRIMERA RUEDA

3000 Oro .. 806
10000 Deuda Int. 7-1 .. 86
6000 Hip. Valpso. 6-1 .. 74
50000 Hip. Ch. 6-1 .. 74 1/2
200 Bco. S. Amer. Jun. 27 178 1/2
100 Lota Jun. 27 .. 79 1/2
6000 Cartones .. 48
100 Cervezas Jun. 27 .. 90 1/2
1300 C. Melón Jun. 13 .. 115
1000 Copec .. 27 3/4
100 C. Melón Jun. 27 .. 115
100 C. Melón .. 114
100 Ast. Habas .. 71
400 Enlozados .. 18
100 Farma Química OD .. 105
1000 Hierrotes .. 18
110 Madeco .. 30
700 Muelles Jun. 27 .. 29
1500 Muelles Jun. 13 .. 29
700 Muelles Jun. 27 .. 29 1/2
1700 Muelles Jun. 27 .. 29 1/4
100 Muelles Jun. 13 .. 29 1/4
300 Tel. Salto Jun. 27 .. 54 1/2
100 Tel. Salto Jun. 13 .. 54
300 Universo Jun. 13 .. 36 1/4
75 Vidrios .. 29

SEGUNDA RUEDA

130000 Caja 6 3/4 .. 75
40000 Hip. Valpso. 6-1 .. 74 1/4
160000 Hip. Valpso. 6-1 .. 73 3/4
100 Lota .. 79
500 Pernitaqui Jun. 27 .. 17 1/2
200 C. Melón .. 113 1/2
1400 C. Melón Jun. 27 .. 115
1600 Cervezas .. 90 1/2
75 Cervezas .. 91
200 Coix Jun. 13 .. 33
100 Chitoco .. 89 1/2
300 Cris. Industrial Jun 27 42 1/2
205 Tarapacá .. 17
300 Cristales Jun. 27 .. 42 1/4
300 Enlozados .. 18
100 Interoceánica .. 52
200 Madeco .. 30
250 Pizarreño .. 38
1000 Pizarreño Jun. 27 .. 38
100 Tabacos Jun. 13 .. 87
38 Universo .. 35 1/2
100 Yarur .. 187

INDUSTRIAS Y COMERCIO

FLUCTUACIONES

SUBIERON

BANCOS:
Crédito de 117 c a 121 c
Español de 263 c a 264 c

MINERAS:
Lota de 79 1/2 vm a 79 3/4 tp
Manganesos de 14 1/8 tp a 15 tp
Punitaqui de 17 1/4 tp a 17 1/2 vp

GANADERAS:
L. Blanca de 93 t a 94 cm

INDUSTRIALES:
Ast. Habas de 69 cc a 71 tV
Alpargatas de 36 cp a 37 1/2 cc
Enlozados de 17 1/2 n a 17 3/4 tc
L. Penco de 22 3/4 vc a 23 vp
Madero de 29 1/2 cc a 30 cm
Mademsa de 13 7/8 vc a 13 tm
Muelles de 28 3/4 cp a 29 1/2 cc
P. Tomé de 54 cm a 54 1/2 cc
Ref. Viña de 91 1/4 tc a 92 cc
Sanitas de 86 tc a 86 1/2 tp
Sed. Viñita de 9 1/2 cc a 10 tp
Socoro de 52 n a 53 v
Sonavela de 33 1/2 cc a 33 3/4 cp
T. Panimávida de 47 n a 48 tc
Universo de 36 n a 36 1/4 tp
Vapores de 153 1/2 cm a 155 1/2 cp
Vidrios de 29 1/4 cp a 29 1/2 cc
Yarur de 183 tc a 186 cc

BAJARON

ORO de 805 t a 803 v

BANCOS:
Hipotecario de 377 v a 376 v
S. Americano de 178 1/2 vc a 177 t
Talca de 138 n a 133 c

MINERAS:
Patiño de 600 vc a 598 vp
P. de Lobos de 39 vp a 38 3/4 tp
R. Negro de 4 7/8 v a 4 3/4 t
Tocopilla de 34 1/2 vp a 33 tp

SALITRERAS:
Tarapacá de 21 n a 17 tV

INDUSTRIALES:
Arrocera de 32 1/2 vc a 31 1/2 t
Cristalerías 42 vc a 41 1/2 tc
Copec de 27 7/8 vc a 27 3/4 tv
Elect. Ind. de 70 vm a 69 tc
Pizarreño de 38 vc a 37 vc
S. Chile de 24 n a 23 c
Tabacos de 87 vc a 85 c
V. C. y Toro de 35 3/4 vc a 35 1/4 tc

SEGUROS:
Marítima de 138 1/2 n a 138 tc

COTIZACIONES AL CIERRE

ORO 803 v
Cert. dólares 31 n

BONOS:
D. Interna 7-1 86 n
Garantía 7-1 85 1/2 v
Paviment. 7-1 85 1/2 n
Mun. Stgo. 7-1 69 v
Mun. Stgo. 8-1 78 t
Caja 6-3/4 75 n
Hip. 6-1 75 v
Valpo. 6-1 74 v
Debentures 66 1/2 n
Debentures f 88 n
B. Eléctricos 63 v

BANCOS:
Central 2.200 n
Chile 508 v
Crédito 121 c
Edwards 200 v
Español 264 c
Hipotecario 376 v
Israelita 140 tp
Italiano 196 v
Osorno 146 n
S. Americano 177 t
Talca 133 c

MINERAS:
Amigos 1 v
Andacollo 2 1/2 v
Bellavista 6 1/2 n
Cerro Gdo. 11 1/2 n
Chañaral 3 t
Carmen 6.80 t
Disputada 20 vp
Lota 79 3/4 tp
Manganeso A. 15 tp
Mamerral 7 1/4 sp
Ocuri 17 n
Quiova 70 v
Oruro 72 n
Patiño 598 vp
Punitaqui 17 1/2 vp
P. de Lobos 38 3/4 tp
Río Negro 4 3/4 t
Schwager 112 vp
Tocopilla 32 tp
Totoral 17 n

GANADERAS:
Gente Gde. 202 n
Cisnes 48 c
Aysén 350 n
Lat. Blanca 94 cm
Rupanco 96 n
T. del Fuego 420 cm

SALITRERAS:
Lautaro 105 n
Tarapacá 17 tV

INDUSTRIALES:
Alcoholes 15 1/2 cp
Arrocera 31 1/2 tc
Ast. Habas 71 tV

Precios de valores no cotizados oficialmente

MAPYCSA, 105 cc
JUAN SOLDADO, 20 3/4 c.
CORCHERA, 10 n.

Carlos Covarrubias V.
Renderr 55

MERCADO DE CAMBIOS

Cotizaciones proporcionadas por los señores Irarrázaval, Rodríguez y Cía. Ltda., Corredores de la Bolsa de Comercio de Santiago:

MONEDAS	COMPRADOR	VENDEDOR
Dollar Exp.	25.—	25.10
Dollar D. F.	30.95	31.—
Dollar libre	33.30	33.50
Nacional Exp.	8.16	8.18
Nacional Externo	8.15	8.30
Soles libre	4.95	5.05
Libra Exp.	100.25	101.35
Libra D. P.	124.78	125.70

LOS REMATES DE HOY

Materiales para Construcción, nuevos y usados, de 10 a 12 y de 14.30 horas adelante, en Mazuri 949, Martilleros, señores Víctor Araya L. Carlos Schmidt R. y Alfredo Recart.

Menaje de casa del señor Julio Lisboa H., a las 15 horas, en Avenida Bernardo O'Higgins 1160, Martillero, señor Norberto Correa.

Maquinarias, materiales e instalaciones de la Imprenta "Revel", a las 15 horas, en San Antonio 64, Martillero, señor Nicanor Marticorena.

Transacciones de Propiedades

Aquilar, Gregorio compra a Gumucio, Prudencio; Av. José Joaquín Pérez 6054, $ 190.000.

Blinder, Sara a Blinder, Jacobo; Av. Presidente Balmaceda 1086|90, $ 2.200.000.

Carrasco, Rodrigo a Bertoló, José L.; Simón Bolívar 2641, Ñuñoa, $ 120.000.

Cuéllar, Eduardo a Monti, Adela; Carrera 665, $ 140.000.

Collao, Rafael a Buscaglio, Rosa; Barros Luco 3158, San Miguel, $ 250.000.

Díaz, Sergio a Cerda, Aníbal; Av. El Cairo 690, San Miguel, $ 230.000.

Guazzini, Luis a Cobos, Miguel; Derechos reales y subterráneos 1 y 2 Alameda Bernardo O'Higgins y Carmen, $ 260.000.

González, Oscar a Kriguer, Adolfo; Av. Diagonal Oriente 5361, $ 315.000.

Fernández, Juvenal a Van Dorp y otros, Federico; sitio 1, manzana F, Francisco Villagra esquina sur poniente Plaza Lo Castillo, Las Condes, $ 144.900.

Hoffman, Eduvigis a Cía. Constructora Ltda.; departamento 11, piso 4.o, Av. Vicuña Mackenna 145, $ 258.850.

Larrazábal, Olga (adjudicación) de Stahl, Gastón; Pedro de Oña 55, $ 127.400.

Larrazábal, Olga (adjudicación) de Stahl, Gastón; Av. Vicuña Mackenna 900, $ 370.000.

Millas, José a Atria y otros, Arturo; sitio 12, Av. Salvador 1368, $ 108.000.

Magnasce, Juan a Torres y otros, Celia; Almirante Pastene, ex San Gabriel s|n., Las Condes, $ 325.325.

Mujica, Adolfo a Valenzuela, Graciela; Riquelme 47, $ 1.300.000.

Roa, Armando a Peirano, Antonio; Gorbea 2140, $ 140.000.

Rodríguez, Florencio a Aduaga, Eugenio; Bascuñán Guerrero 1668|82, $ 200.000.

Ravera y otro, Pedro a Fraga Silvio; Av. Irarrázaval 3807, $ 200.000.

Serre, Héctor a Serre, Mario; derechos parcela 1, parte 3, chacra Lo Lemus, Conchalí, $ 190.000.

Tabloch, Andrés a Fischman, Simón; sitio Av. Campos de Sport, correspondiente al 12 del plano, $ 200.000.

MATADERO MUNICIPAL

ENCIERRRA DE ANIMALES Y PRECIO DE LA CARNE EN VARA DEL DIA 27 DEL PRESENTE

Bueyes	38	Buey de 1.a	8.00
Novillos	441	Id. de 2.a	8.00 8.00
Vaca	47	Id. de 3.a	—
TOTAL	526	Novillos de 1.a	8.00
		Id. de 2.a	8.00 8.00
		Id. de 3.a	—
En vara	14	Vacas de 1.a	8.00
		Id. de 2.a	8.00 8.00
		Id. de 3.a	—
TOTAL	540	Terneros de 1.a	9.60 10.00
		Id. de 2.a	9.40 9.60
		Corderos de 1.a	10.60 11.00
		Id. de 2.a	9.60 10.20
Terneros	117	Id. de 3.a	9.00 9.80
En vara	17	Cord. Magallanes	5.55
		Ovejas de 1.a	5.80 7.00
TOTAL	1134	Id. de 2.a	5.80 6.00
		Id. de 3.a	5.00 5.60
		Cerdos de 1.a	12.60 13.00
Corderos	1153	Id. de 2.a	11.80 12.40
En vara	72	Id. de 3.a	11.00 11.80
		Grasa	5.50 6.00
TOTAL	1225	Sebo	4.00 4.00
Cerdos	827		
Vivos	—		
En vara	4		
TOTAL	831		

PRECIO DE LOS CUEROS

Machos mayores de 37 kilos		5.00
Machos menores de 37 kilos		5.50
Cuero de vaca		5.00
Cuero de cordero	21.00	24.00

TRANSACCIONES

BONOS	2.436.000
ACCIONES	108.076

BOLSA DE NUEVA YORK

MERCADO DE VALORES

NUEVA YORK, 27, (U. P.) — Los bonos de la Anglo Chilean Nitrate y Co., del 4 1/2 por ciento de emisión de 1967, no se cotizaron.

BOLSA DE VALORES

NUEVA YORK, 27, (U. P.). — Al cerrar la Bolsa de Valores, las acciones estaban de alza; los bonos irregulares y de alza, y los títulos del Gobierno norteamericano, irregulares. Se transaron 1.720.000 acciones y 3.590.000 dólares en bonos.

El índice Dow Jones acusó un promedio de 209.42 para las acciones industriales, de 66.65 para las ferroviarias y de 43.28 para las de servicios públicos.

Las acciones subieron a un nuevo nivel superior en 15 años, en la sesión más activa desde el 4 de abril.

El arreglo de la huelga ferroviaria y la creencia que la huelga hullera será prontamente resuelta, atrajo la especulación.

Los papeles ferroviarios avanzaron, aunque el promedio fué inferior a la máxima lograda este año. Las obligaciones subieron irregularmente y los valores extranjeros registraron bajas que llegaron en algunos casos a tres enteros.

Los papeles del Gobierno de los Estados Unidos aflojaron en transacciones tranquilas.

En el mercado de productos, los cereales estuvieron irregulares.

ACCIONES Y BONOS

NUEVA YORK, 27, (U. P.). — Los valores que se mencionan a continuación, se cotizaron a los siguientes precios:

Allied Chemical, 206; American Can, 100 1/2; American Foreign Power, 11; American Metals, 41 3/4; American Radiator 20 1/2, American Smelting 68 3/8; American Tobacco "B", 99 1/2; American Woolen "B", 67; Anaconda Copper, 48 3/8; Andes Copper, no se cotizó; Armour Dejaware, no se cotizó; Armour Ill (A), 17 3/4; Consolidated Edison, 35 1/8; Continental Can, 46 1/4, Continental Steel, 22; Xrown Zellerbach, 37 3/8; Cuban American Sugar, 26 3/8; Du Pont de Nemours, 218 1/4; Eastern Airlines, Nueva emisión, 29 3/8; Eastman Kodak, 251; Eectric Power y Light, 28 3/4; General Electric, 47; General Food, 53; General Motors, 39; Goodyear Rubber, 71 7/8; Motors, 30 3/4; Internacines Machines, 240; Inter Harvester, 100 3/8; International Nickel, 40 1/8; International Domestic, 26 3/4; Tel. y Tel. Foreign, no se cotizó; Kennecott Copper, 39; Kroger, 64; Lambert Co., 26 1/4; Lehmann Corporation, Lockeed, 34; Loew, 39 1/4; Star Cement, 92; Montgomery Texas Acc. Pref., 47; Montgomery Ward, 100 1/2; National Cash Register "A", 44 1/2; National Dist. 19 1/4; New York Central, 17; North American Corporation, 35 1/4; Otis Elevator, 37 1/2; Pacific Gas Electric, 44 1/2; Pan American Airways, 19 1/2; Paramount Pictures, 79 1/2; Pitt Mines, 20; Pennsylvania Railroad, 11 3/4; Phillips Pet. 69 7/8; Public Service New Jersey, 37; Radio Corporation, 16; Reading Voting Trust Cert., 31 1/2; Reyny Vacuum, 17; Southern Railways, 86; Standard Brands, 11; Standard Oil California, 38; Standard Oil Indiana, 47 1/2; Standard Oil New Jersey, 68 1/8; Standard Co., 39 1/2; Swift International, 33 5/8; Texas Corporation, 37; Texas Gulf Sulphur, 36 1/8; Union Carbide, 119; Union Pacific, 137 3/4; United Aircraft, 38; United Fruit, 148; United Corporation, 28; United States Rubber, no llegó; United States Steel, 17; United States Steel, 38 3/4; Warner Brothers, 16; Warren Bros, no se cotizó; Westinghouse Electric, 35 1/4; Woolworth, 60 5/8; American Cyanamid Chemic (Curb.), 47 1/8; Atlas Corporation (Curb.), 28 1/4; Cities Service Bond y Share (Curb.), 24 7/8; Cities Service Hudson Power, 14 1/2; United Gas (Curb), 11; Banker's Trust, 49 1/4; Chase National Bank, 43 5/8; First National Bank Boston, 16; Mellon National Bank, 47 3/8; Chile Copper, 1960, 29 1/4; Chile Bonds, 1961, 29 1/4; Chile Caja 6 o|o 1957, no se cotizó; Chile Caja 6 o|o 1961, no se cotizó; Chile Caja 6 o|o 1961, 26 1/4; Chile Caja 6 o|o 1962, 28 1/4; Perú Bond 6 o|o 1960, 25; Perú Bond 6 o|o 1961, 25; Perú Bond 7 o|o 1958, no se cotizó; Lautaro 4 o|o 1973, no se cotizó.

La ventas alcanzaron a un total de 1,720.000 acciones.

ANIMALES Y PRODUCTOS

FERIA EL TATTERSALL

Transacciones efectuadas al peso en el remate de ayer:

NOVILLOS: 20 de Lontue 12.750 kilos a 5.66; 12 de Manantiales 10.820, 5.51; 9 de Teno 4.886, 5.50; 11 de Teno 6.524, 5.50; 14 de Nancagua 8.180, 5.49 1/2; 15 de Los Lagos 9.320, 5.42 1/2; 14 de Los Lagos 8.640, 5.48; 18 de Los Lagos 10.000, 5.36; 14 de Los Lagos 7.670, 5.35; 18 de Chillán 9.900, 5.30; 20 de Cherquenco 10.790, 5.27 1/2; 14 de Los Lagos 7.880, 5.22; 22 de Longaví 10.718, 5.20 1/2; 22 de Longaví 10.732, 5.15 1/2; 12 de Nancagua 6.070, 5.14; 10 de Nancagua 5.080, 5.01; 10 de Quinta 5.080, 5.01; 10 de Quinta 4.862, 5; 10 de Quinta 4.480, 4.93; 12 de Nancagua 5.160, 4.92; 10 de Curacaví 4.482, 4.70; 10 de Hospital 5.200, 4.64; 20 de Villarrica 7.998, 4.60; 15 de Pucón 5.630, 4.51.

VACAS: 7 de Parral 3.240, 4.93; 11 de Curacaví 4.87; 10 de Cautín 4.325, 4.75; 11 de Cautín 5.105, 4.75; 8 de Chorolco 4.490, 4.73; 15 de Andes 6.410, 4.53; 13 de Lautaro 5.210, 4.11; 9 de Cautín 3.100, 4.36; 5 de Quinta 2.300, 4.14; 8 de Cabrero 2.880, 4.

BUEYES: 5 de Osorno 5.400, 5.41; 6 de Puerto Varas 6.000, 5.17; 3 de Peñaflor 1.380, 5 de Cabrero 2.872, 4.73; 5 de Osorno 4.184, 4.70; 5 de Cautín 3.374, 4.70; 6 de Cabrero 3.000, 4.60; 4 de Cabrero 3.180, 4.60; 4 de Puerto Varas 2.910, 4.60; 6 de Osorno 4.588, 4.40; 5 de Puerto Varas 3.230, 4.38; 4 de Osorno 3.300, 4.22.

FERIA SANTA ROSA

Transacciones efectuadas en nuestro remate de ayer:

OVEJUNOS

50 corderos de Villarrica a $ 300; 108 corderos de Curacautín a 268; 113 corderos de San Carlos a 234; 110 corderos de Río Negro a 231; 114 corderos de San Carlos a 222; 94 corderos de Curacautín a 195; 32 borregas de Peñaflor a 191; 110 borregas de Lautaro a 187; 109 corderos de Chillán a 184; 106 borregas Lautaro a 188; 121 corderos Linares a 176; 118 corderos Curicó a 176; 83 corderos de Curacautín a 175; 117 corderos Linares a 174; 114 corderos Longaví a 141; 114 corderos Longaví a 141; 122 corderos Palmilla a 90; 110 corderos Longaví a 242; 100 corderos Curacautín a 222; 34 corderos Curacautín a 176; 20 corderos arreo a 90.

GUIA PROFESIONAL

ABOGADOS

LITTRE QUIROGA ARENAS
RENE QUIROGA NOVOA
Abogados.
Héctor Carre; Ibáñez.
Huérfanos 1175, Of. A y O.
Teléfono: 87164.

JOAQUIN IRARRAZAVAL LARRAIN
RENATO FERNANDEZ LECAROS
Abogados.
Estudio. Testinos 220 — 6.o Piso
Teléfono: 65151.

J. RAUL SAA JIMENEZ
Abogado.
Huérfanos 1055 — Teléfono 66143.
Oficina 310.
18 Jn

MEDICOS

ERNANI PARODI
Piel — Sífilis — Venéreas.
Arturo Prat 171.
28 Jl

DR. GASTON RAMIREZ
Piel. Sífilis. Venéreas.
I. M. Infante 22 (Providencia)
Fono 48517 — Consultas 5 a 8.
8 Jn

STUTZIN
Urinarias — Sexología.
(Impotencia) — Teléfono 61478.
Ex Director Hospital Europa.
Ahumada 47.
3 Jn

DR. DRINBERG.
Enfermedades niños.
Consultas de 2.30 a 5.
Compañía 3053 — Fono 90188.
28 My.

Sras., glándulas, obesidad, arterioes. THOMPSON SCHWARZENBERG
Metabolismo. Impotencia sexual, cirosis, reumatismo, hígado, estómago, intestino.
Merced 486 A — Fono 33788.
3 Jn.

DR. SARRAS
Medicina interna.
Rayos X
Recoleta 275 (Casa 3)—Teléfono 74857
31 Dic.

RAIMUNDO RATINOFF
Broncopulmonares
Asma. Corazón. Rayos X.
10—6 Agustinas 681.
Tel. 32521—46403.
31 My

WAUGH
Cirugía
Endocrinología
Impotencia sexual
Várices — Hemorroides
Moneda 1541 — Teléfono 82149.
30 Sep

Dr. GORGEWSKY
Rayos X.
Broncopulmonares. Estómago, Hígado, Diabetes
Almirante Barroso 57.— 3 a 5.
1 o Jn.

DR. CASTAÑON
Exclusivamente pulmón.
Consultas 1 a 7
Agustinas 1269, Edificio LA NACION.

ABRAHAM WAISSERLUTH
Especialidad: Corazón, Pulmón.
Estómago, Hígado, Rayos X.
Avenida República 68, 2—6
Fonos: 24092—16359.
Festivos: de 11 a 1.
3 Jn

DOCTORA BEHM
Ahumada 47.
19 Jl

MATRONAS

BLANCA FISHER
Agustina 2408.
Teléfono 92785.
3 Jn

BLANCA DELGADO DE MEICHAN
Matrona ginecologista
Atiende a toda hora
Coquimbo 1010.
3 Jn

BLANCA PINEDA
Consulta gratis.
Recibe pensionistas.
San Diego 267
31 My

DENTISTAS

Extracciones difíciles, puentes, placas modernas
De 5 a 7 Edificio LA NACION
Agustinas 1269 Teléfonos:
82222. — 88587
Dr. HECTOR PACHECO P.

LABORATORIO Y CLINICA
DENTAL
"RAKOS"
Especialidad:
SOLDAR EN LA BOCA
Aplicase para cualquier reparación en dentaduras postizas por ejemplo: fractura de un puente de oro pérdida de un frente de porcelana
REPARACION PLACAS DENTALES FRACTURADAS
Intervención inmediata y rápida
Pasaje Matte 81 2.o Piso Dpto 222 — Fono: 33343

MATRONAS

RAQUEL GONZALEZ TORO
Matrona
Atención permanente
Especialidad primerizas
Precios módicos
Serrano 161 Fono 87262.
30 Mayo

SEÑORA MORAL
Embarazos toda época.
Tratamientos casos urgentes.
Avenida Santa María 220. Tercer Piso
Frente Palacio Bellas Artes
Teléfono 84031.
31 My

MERCEDES DARRIGRANDE
Estudios extranjero
últimos adelantos
Avenida Holanda 3594
Teléfono 42463.
3 Jn

LA ISLA DE PASCUÁ (2)

KALEIDOSCOPIO

FISURAS CELEBRES Y HECHOS FAMOSOS por WALTERIO MILLAR

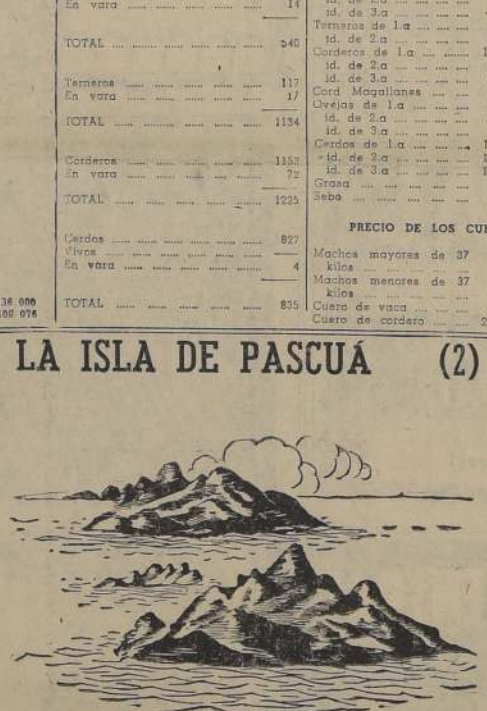

Se atribuye la formación de la Isla de Pascua a restos de un mundo desaparecido. Se cree que aquella isla es el cerro más elevado que quedó sin ser cubierto por el mar, en el largo período de cambios terrestres de tiempos tan remotos como nuestros sentidos apenas pueden imaginárselos.

En efecto, entre las hipótesis o creencias basadas en estudios científicos sobre la formación, transformación y continua mudanza de la capa terrestre, los sabios admiten que un millón de años atrás, o antes todavía, existió un mundo terrestre de configuración muy distinta del actual, llamado "Lemuria", mundo en que fueron desfigurándose los límites de sus territorios, continentes, islas, mares, por agentes atmosféricos o cataclismos, que dió por resultado, entre otros cambios la formación de la Atlántida, gran isla entre América y Africa norte.

Esta forma del mundo, o tierras sobre las aguas, contenían un gran cordón terrestre de islas con altos cerros, que hoy son Juan Fernández y la Isla de Pascua.

Desaparecida, pues la "Lemuria", por efecto de los grandes cataclismos, aumento de las aguas, hundimientos terrestres, quedaron aisladas las islas de Juan Fernández, Pascua y otras, pero de dimensiones mayores de las que hoy tienen. Doscientos mil años después se redujeron más todavía esas isla. y así sucesivamente, quedaronc omo los altos picos de montañas que hoy son.— (Sigue).

HOY
DE 9.30 A 12.30 Y DE 14 HORAS ADELANTE
REMATE de ROPA
EN LA SUCURSAL N.o 4 DE LA
CAJA DE CREDITO POPULAR
SAN PABLO 2461 - 2471

Préstamos concedidos en septiembre de 1945 y vencidos en marzo de 1946, por la Sucursal N.o 4.

— HAY —

Cortes de casimir, ternos, calzados, ropa interior, impermeables, sobretodos, ponchos, pantalones, sombreros, etc.

Blusas, batas, pieles, tapados, zapatillas, vestidos, cortes de seda, lana y algodón, sábanas, fundas, manteles, frazadas, acolchados, servilletas, etc.

PAGO AL CONTADO.
ENTREGA INMIEDIATA.

MAÑANA
Miércoles
REMATE
DE ALHAJAS Y PIELES
EN OFICINA MATRIZ DE LA
CAJA DE CREDITO POPULAR
PASAJE CAPUCHINAS No 2
ESQ. SAN PABLO No 2
PRESTAMOS DE ALHAJAS de septiembre de 1945 vencidos en MARZO de 1946, correspondiente a:
OFICINA MATRIZ
Y SUCURSALES Nos. 1 y 4
y PRESTAMOS DE PIELES concedidos en SEPTIEMBRE por la Oficina Matriz y Sucursal N.o 6.
HOY: de 9 a 15 horas.
EXHIBICION

Roberto Fernández Vicuña - Luis de la Fuente L.
Martillero de Hacienda. Merced 333 - Teléfono

REMATE POR CUENTA DEL SEGURO
DE LAS MAQUINARIAS, MATERIALES, MOTORES ELECTRICOS, FIERRO PARA TECHO, REJAS DE FIERRO, ETC.
SALVADAS DEL INCENDIO DE LA
"IMPRENTA GISAUD"
DE LOS SEÑORES GIANINI Y SAUD
1149 - PADRE ORELLANA - 1149
PROXIMO A AVENIDA MATTA
MAÑANA MIERCOLES A LAS 3 P. M.
(AUNQUE LLUEVA)
Por orden de los Liquidadores Oficiales de Seguros, señores ENRIQUE GARREAUD y CLIFFORD M. MILLER.

— HAY —

Prensa GORDON, tamaño 1/8 Mercurio, con motor accionado; Prensa SAXONE, de 1/8 mayor, Prensa DIAMOND, de 1/4 Mercurio, GRAN GUILLOTINA "KRAUSSE", de 1/4 Mercurio, a mano y transmisión. Máquinas, Perforadoras, Cosedora BREMEN; Perforadora, MOTORES ELECTRICOS, de 1, 1 1/2 y 2 HP. Tipos, Inscripciones, Metal blanco, etc.; Papel; Cartón; Linoleum, Cajas, PIERRO GALVANIZADO PARA TECHO DE 8 PIES, Caballetes, REJAS DE FIERRO, MADERAS, ETC. ETC.

y DEMAS A LA VISTA HOY DE 2 A 6 P. M.

PAGO AL CONTADO.

Luis de la Fuente L. - Roberto Fernández Vicuña.
Martillero de Hacienda.

TARZAN (1498) Fascinado

Por Edgar Rice Burroughs