

La Nación

Santiago de Chile, Miércoles 22 de Abril de 1987 — Año LXXI — N° 22.951 — 2ª Edición — Karina — \$ 60 — Regiones I, II \$ 70 y XI y XII \$ 80

En Salta y Tucumán

Sofocada segunda rebelión militar en la Argentina

■ Gobierno trasandino busca aceleradamente una salida legal para oficiales acusados de violaciones a derechos humanos

BUENOS AIRES, 21 (REUTER).— El gobierno argentino capeó hoy una nueva tormenta castrense mientras buscaba aceleradamente una salida legal para centenares de oficiales encausados por violaciones a los derechos humanos.

"Todo está bien", dijo el Presidente Raúl Alfonsín al retirarse esta noche de la Casa de Gobierno.

Dos guarniciones de Ejército en el norte del país se declararon en rebeldía desconociendo la autoridad del nuevo jefe de Estado designado por el Presidente Alfonsín, en una drástica reestructuración de los mandos del Arma.

Pero al cabo de una jornada saturada de versiones sobre la extensión del descontento militar, la situación de ambas unidades, en las provincias de Salta y Tucumán, había sido controlada por mandos superiores de la propia fuerza, dijeron fuentes militares.

"Yo creo que todo tiende a en-

caminarse", dijo esta noche el vocero presidencial José Ignacio López. "Ahora la situación es normal", agregó.

Altos funcionarios del gobierno procuraban mientras tanto lograr una pronta definición de la "obediencia debida", una figura legal que eximiría de culpa a oficiales medios e inferiores involucrados en violaciones de los derechos humanos.

Dos juristas del Partido Radical gobernante iniciaron la redacción de un proyecto de ley que sometería a la Corte Suprema todas las causas relacionadas con los derechos humanos, dijeron fuentes de prensa.

Oficiales de la Quinta Compañía de Ingeniería de Salta y del Regimiento de Infantería 19 de Tucumán dijeron que se rebelaban contra el general José Caridi, designado anoche jefe de Estado Mayor por el Presidente Alfonsín.

...13



S.E. con el Poder Judicial.- Una reunión de dos horas sostuvo ayer el Presidente de la República, Capitán General Augusto Pinochet Ugarte, con el presidente de la Corte Suprema, Rafael Retamal; el ministro de Justicia, Hugo Rosende; y los magistrados Israel Bórquez y Servando Jordán. Al término del encuentro, Rafael Retamal —en la fotografía con el Jefe del Estado— señaló que conversaron sobre "problemas del funcionamiento del Poder Judicial", sin proporcionar mayores antecedentes.

Durante la 1ª. reunión de cancilleres en Montevideo

Bolivia pide franja territorial soberana

■ Canciller Del Valle señaló desde la capital uruguaya que nuestro país aclarará hoy puntos oscuros del planteamiento boliviano

MONTEVIDEO, 21 (AP).— El canciller chileno Jaime Del Valle y los asesores que le asisten comenzaron a examinar hoy una propuesta presentada por su colega boliviano Guillermo Bedregal para resolver la centenaria mediterraneidad de su país.

Fuentes bolivianas y chilenas rehusaron dar detalles de la propuesta, pero ambas partes se mostraban esperanzadas en lograr avances en sus conversaciones actuales en Montevideo, iniciadas hoy.

En su discurso de apertura de las conversaciones, Bedregal calificó la propuesta presentada de "seria" y "viable".

"Hablamos de una franja territorial continua que sea útil, propia y soberana, que genere dialécticamente factores de interés recíproco para las partes involucradas", dijo el ministro boliviano.

Según Bedregal, la fórmula presentada hoy por Bolivia "ha

...4

Crédito CORFO apoya creación de nuevas empresas

US\$ 310 millones para proyectos productivos

■ Programas de financiamiento ofrecen apoyo a la agricultura, agroindustria, minería, pesca, turismo, energía, bienes de capital y otros rubros

La Corporación de Fomento de la Producción, CORFO, tiene a disposición de los sectores productivos recursos por un monto de 310 millones de dólares, destinados a la creación de empresas y el financiamiento de nuevos proyectos.

Así lo destacó ayer el gerente de Empresas de la entidad esta-

tal, Alejandro Pino, quien señaló que "en este momento, la CORFO está en condiciones de respaldar financieramente cualquier proyecto del área productiva que merezca ser considerado".

Explicó que a través del Programa CORFO-BID están a

...15

Hoy en La Nación

Comentarios de:

Jaime Bulnes S.
Luis Cordero B.
Edo. von Klausen

AMPLIACION del reintegro para las exportaciones menores, plantea el proyecto elaborado por el Ministerio de Economía. (Pág. 15)

MILITARES FILIPINOS anuncian victorias en su lucha contra la guerrilla comunista. Abatieron a 20 rebeldes en enfrentamientos recientes. (Pág. 13)

TORNEO PREOLIMPICO. La selección chilena cayó por 1-0 ante el representante boliviano, en partido jugado anoche en Cochabamba. (Pág. 27)

CASI 300 MIL DOLARES en equipos de sonido, iluminación y algunos elementos de escenografía donó Japón al Teatro Municipal. (Pág. 50)

Exija mañana

Facsímil
utilizado
en la P.A.A.
de 1984



150 muertos en atentado extremista.— Cuadrillas de voluntarios de rescate arrastran el cuerpo quemado de una de las víctimas de una explosión atribuida a separatistas tameses, en una estación de autobuses en Colombo, Sri Lanka. 150 personas murieron y otras 200 resultaron heridas. (Reuter).

Paul Valéry Piensa la Libertad

Libertad: Una de esas palabras detestables que tienen más valor que sentido; que se dicen cantando más que hablando; que preguntan más de lo que responden; que nos manchan la memoria de Teología, Metafísica, Moral y Política; palabras muy buenas para la controversia, la dialéctica, la elocuencia; tan apropiadas para los análisis ilusorios y las sutilezas infinitas como para esos finales de frases que desencadenan el trueno. *

La Política nos habla también de libertad. Al principio pareció asignar a este término una significación exclusivamente jurídica. Durante siglos, casi toda sociedad organizada comprendía dos categorías de individuos cuyo status no era el mismo: unos esclavos; otros "libres". En Roma, los hombres libres, si habían nacido de padres libres, se llamaban "ingenuos", "ingenuos"; si habían sido liberados, se los llamaba "libertos", "libertinos". Mucho más tarde se llamó libertinos a los que pretendían haber liberado sus pensamientos: bien pronto se reservó este hermoso título a los que no conocían cadenas en el orden de las costumbres. *

Todavía más tarde la libertad se convirtió en un ideal, en un mito, en un fermento, en una palabra llena de promesas, cargada de amenazas, en una palabra que rebeló a los hombres contra los hombres y, por lo general, a los que parecen más débiles y se sienten los más fuertes contra los que parecen más fuertes y no se sienten los más débiles.

En suma, esta sería una investigación bastante interesante, y quizá fecunda: determinar qué puede un individuo en un país "libre"; qué "juego" le queda cuando ha satisfecho todas las sujeciones que le son impuestas por el bien público. *

Paul Valéry, el famoso poeta francés, electo "inmortal" por la Academia Francesa, ocupando la silla vacante por la muerte de Anatole France.

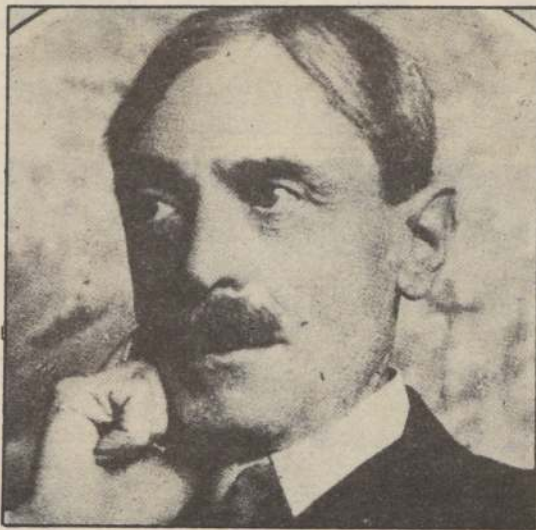

Política y Libertad del espíritu se excluyen, porque la política son los ídolos.

Considero que la libertad del espíritu consiste en un "automatismo" particular que reduce en seguida las ideas a su naturaleza de ideas, no permite que se confundan con lo que representan, las separa de sus valores afectivos e impulsivos que disminuyen o falsifican sus posibilidades de combinación. Tales valores sólo están ligados por accidente. Una idea triste se descompone en una idea que no puede ser triste y en una tristeza sin ideas.

Un espíritu verdaderamente libre no se aferra a sus opiniones. Si no puede evitar que nazcan en él y sentir emociones y afectos que al principio parecen inseparables de ellas, reacciona contra esos fenómenos íntimos que sufre: trata de volverlos a su particularidad e inestabilidad ciertas. No podemos, en efecto, tomar partido sino cediendo a lo que hay de más particular en nuestra naturaleza y de más accidental en el presente.

El espíritu libre se siente inalienable. *

Mucho me cuesta hacerme una idea clara y precisa de la libertad política. Supongo que significa que sólo debo obediencia a la ley, pues consideramos que esta ley emana de todos y ha sido dictada en interés de todos. Si me molesta o me hiere, no debo acusar ni odiar a nadie por ello; la soporto como las leyes de la naturaleza.

Cuando no puedo de ningún modo asimilar la ley civil a la ley natural, sea que aquella adquiera un rostro y parezca la expresión de una voluntad particular que sólo doblega la mía por el poder de la acción; sea que esta ley, aunque emanada de todos, me parezca absurda o atroz, considero que mi libertad política está lesionada...

Pero es que he aprendido a concebirla. Es una noción inculcada. Se ha visto a esclavos sufrir por su liberación. Se ha visto a pueblos incómodos por tener que depender de sí mismos, buscarse amos en seguida. Hasta sucede que esos pueblos sean los más cultivados y más inteligentes de su tiempo. *

Se llama país libre el país en el cual las restricciones de la ley han sido impuestas por la mayoría.

El rigor de esas sujeciones no figura en la definición. Por duras que sean, siempre que emanen de la mayoría o se crea que emanen, basta: ese país es un país libre.

Es notable que esa libertad política haya procedido del deseo de constituir la libertad del individuo en un derecho natural, ligado a todo hombre que viene al mundo.

Como se lo quiso sustraer a los caprichos de alguno o de algunos, no hubo otra solución que someterlo a los caprichos de la mayoría.

Pero como esto no era confesable, porque ni el capricho ni la prudencia de una mayoría lo son, el pudor ha dado al sentimiento confuso de ese gran número del hermoso rostro de la Razón. Se da por sentado que uno se ha retirado a sí mismo ciertos derechos en virtud de una libertad superior a la libertad de ejercerlos. *

En tal país libre, se prohíbe rigurosamente sacar un vaso de agua del mar, cultivar diez pies de tabaco, y por poco sería peligroso encender un cigarrillo al sol con ayuda de una lupa. Todo esto es muy prudente, sin duda, y ha de estar justificado en alguna parte. Pero no por ello existe menos presión y querría observar lo siguiente: el número y la fuerza de las sujeciones legales es quizá más grande hoy de lo que nunca fue. La ley se apodera del hombre desde la cuna, le impone un nombre que no podrá cambiar, lo coloca en la escuela, después lo hace soldado hasta la vejez, sometido al menor llamado. Lo obliga a muchísimos actos rituales, a declaraciones, a prestaciones y, ya se trate de sus bienes o de su trabajo, lo somete a decretos cuya complicación y número son tales que nadie puede conocerlos y casi nadie interpretarlos.

Estoy a punto de llegar a la conclusión de que la libertad política es el medio más seguro de

esclavizar a los hombres, porque esas sujeciones emanan de la voluntad de todos, que no podemos rebatir, y ese género de molestias y de exacciones impuestas por una autoridad sin rostro, enteramente abstracta e impersonal, actúa con la insensibilidad, con el poder frío e inevitable de un mecanismo que transforma la vida de cada individuo, desde su nacimiento hasta su muerte, en un elemento indiscernible de no sé qué existencia monstruosa. *

Con el nombre de libertad, la violencia y sus fuertes colores, sus cantos y su mímica, sus esfuerzos y sus composiciones dramáticas, se convierten en una seductora irresistible. En la mayoría de los casos, cuando el león se fatiga de obedecer a su dueño, lo desgarran y lo devora, queda con los nervios satisfechos, y encuentra otro dueño a quien someterse...

Esta rebelión destruye indistintamente. La violencia se reconoce en que no puede elegir; con mucha razón se dice que la cólera es ciega; una explosión o un incendio afecta cierto volumen y todo lo que éste contiene. Creer que sólo el mal será suprimido por una revolución o por una guerra es una ilusión de aquellos que las imaginan como soluciones a problemas determinados.

Entre las víctimas de la libertad: las formas y, en todos los sentidos del término, el estilo. Todo lo que exige aprendizaje, observancias al principio inexplicable, retoques infinitos; todo lo que lleva, por sujeción, de la libertad de rechazar el obstáculo a la libertad superior de franquearlo, todo esto caduca, y la facilidad cubre con sus obras el mundo. Una verdadera historia del arte mostraría cuántas novedades, cuántos pretendidos descubrimientos y osadías no son más que disfraces del demonio del menor esfuerzo.

(de "Miradas al Mundo Actual", trad. de J. Blanco, Buenos Aires, 1954)

Integristas y Progresistas ¡Qué Delicia!

J. L. MARTIN DESCALZO

Hubo un tiempo en que uno era católico o no lo era pero, en todo caso, no necesitaba, para definirse, más adjetivo que ese. Ahora cuando alguien nos dice que es católico aún no nos ha dicho nada y no sabemos si tenemos que ser amigos o enemigos suyos. Pues es bien sabido que lo que hoy define verdaderamente a los creyentes es su progresismo o su integrismo. Un buen progresista será antes amigo de un protestante que del cardenal Ottaviani y sus huestes. Y un buen integrista sentirá más antipatía hacia Suenens y los suyos que hacia todos los arrianos y monofisistas juntos de la historia. Tradicionalismo y renovación se han hecho así tan importantes como cualquiera de las otras notas de la Iglesia, con lo que hoy tenemos una semiiglesia que es una, santa, católica, apostólica, y renovadora, y otra semiiglesia una, santa, católica, apostólica y conservadora. Tal vez la misericordia de Dios logre hacer allá arriba un buen café con leche con tal mal café y tan mediocre leche.

Lo gracioso es que progresistas e integristas son idénticos entre sí sólo que al revés. Donde el uno pone una idolatría a un Pío XII al que realmente desconoce y a quien calumnia con la caricatura que de él ofrece, el otro pone otra preciosa y calumniosa caricatura de un Juan XXIII de quien ignora hasta las raíces del alma. El Papa Pacelli tiene tan poco que ver con lo que de él nos dicen, como el Papa Roncalli con cuanto de él nos pintan. Y así con todo.

No es que al integrista le disguste el catecismo holandés que en realidad no ha leído, es que la palabra Países Bajos evoca en él viejos subconscientes con olor a duque de Alba y que a ello se une el pensar con terror que, si el dichoso catecismo holandés sigue poniéndose de moda, va a terminar viéndose obligado a leerlo con la de siglos que hace que no abre un libro. Y en cuanto al progresista no vayamos a creer que se ha leído ese libro, dado que no es precisamente una "intensa novela". Lo que al progre-

sista le gusta de ese catecismo es que chince tanto a los integristas y que la Curia romana esté voladita con él. Además, como resulta que tenía tanta prisa en leerlo que lo compró en francés, y como ocurre que él, el francés, lo lee con cuatro miradas al diccionario, por página, y como ha calculado que va a tener que mirar así unas 1.600 veces al diccionario, cosa que exigiría tanto sacrificio como hacerse integrista, concluye pensando que lo mejor será seguirlo admirando mientras duerme en su biblioteca. A leerlo quizá se decida el día en que la Curia se atreva a reinagurar con él las nuevas y futuras ediciones del Índice.

Porque no podemos olvidarnos del papel que la palabra "Curia" juega en toda esta dialéctica progresismo-integrismo. El "progre" está convencido de que aquella definición de "la suma de todos los males sin mezcla de bien alguno" para la Curia —y no para el infierno— se inventó. Se imagina a los curiales gordos, lustrosos, intrigantes, felinos, as-

tutos, ambiciosos, vacíos, olorosos a Edad Media, alimentados de picadillo de herejes. Imagen que —como se ve— es idéntica a la que divulga el integrista que los pinta ascéticos, agudos, inteligentes, celosos, fidelísimos, íntegros, listos en fin, para entrar en la gloria sin ninguna necesidad del purgatorio.

El verdadero drama de progresistas e integristas es que no saben dónde encasillar a Paulo VI, si en el capítulo de sus amores o de sus antipatías. Con Juan XXIII y Pío XII la cosa es muy sencilla: ni uno ni otro pueden ya protestar de sus caricaturas.

Pero Paulo VI se les escabulle. Cuando unos y otros creen que ya lo tienen "atrapado" en sus casilleros, va, publica una encíclica y se les escapa a unos o a otros. ¿Es que nunca vamos a saber si es carne o pescado?

¡Sería tan maravilloso si surgiera un nuevo Salomón que partiera en dos al actual Pontífice! Unos se quedarían con el Papa que concluyó el Concilio, pro-

mulgó la libertad religiosa, escribió la "Populorum Progressio", pronunció el discurso a la O.N.U., instituyó el Sínodo, limitó la edad de los cardenales y obispos y desitalianizó la Curia. Y otros tomarían para sí al Papa de la "Humanae Vitae", de la nota explicativa en la Constitución sobre la Iglesia, el que frenó las discusiones sobre el celibato, proclamó a María Madre de la Iglesia y habló en Colombia contra la violencia. Esta sería la solución perfecta. Podríamos incluso llamar Pablo VI al primer Papa y Paulo VI al segundo. Y todos podrían amar al Pontífice reinante sin necesidad de estrujarse el corazón.

Pero ya no podríamos volver a hablar de la Iglesia una, ni de la Iglesia santa, ni de la Iglesia católica, ni de la Iglesia apostólica. Y sería un precio demasiado alto para nuestros caprichos.

(de "Dios es alegre", antología del humor español posconciliar, Madrid, 1971)

Religión en el Comunismo Gramsciano

El marxismo es una cosmovisión, y una cosmovisión es como un Dios infinito: puesto que lo abarca todo, no deja espacio para otros dioses o para otra deidad tan magnífica como ella misma. En el terreno de la cultura ocurre lo mismo: mientras más finitos o limitados sean los dioses o ideologías (en este caso, mientras más prudentes, pragmáticas y respetuosas de la naturaleza humana), más posible es la coexistencia entre ellas.

Pero hay ideologías celosas como dioses paganos, que apenas se imponen expulsan del altar a los dioses nativos y se hacen adorar prepotentemente. Hay ideologías expansivas, en efecto, imperialistas, atosigantes, que no soportan ni otras ideologías ni otras expresiones distintas a ellas mismas.

Occidente tiene una identidad, labrada por la fe, la razón y la historia, que encuentra su vértice en el Cristianismo y que, sustantiva y accidentalmente, se opone al marxismo. No es extraño, entonces, que ante el Cristianismo el marxismo se comporte agresivamente y pretenda destruírlo, tanto en cuanto fe religiosa como en cuanto religión que impregna la vida común, sobre todo porque el marxismo tiene y ha tenido una connotación atea que constituye —al decir de Dostoyevski— la esencia de su pensamiento.

Gramsci presenció el ruidoso fracaso de la técnica antirreligiosa promovida por el leninismo, basada en la agresión directa (la que en España, como en otros puntos del globo, provocó una reacción contraproducente). En consecuencia —y examinando cuidadosamente los casos francés e italiano— propuso la disolución del Cristianismo. En efecto, la pugna debe resolverse gradualmente, recomendando el marxismo gramsciano, fomentándose sin

belicoidad manifiesta la disolución de los contenidos intelectuales y sobre todo espirituales, o trascendentes del Cristianismo, popularizando —vulgarizando, mejor— sus formas y corroyendo sus jerarquías. Una vez vaciada de lo suyo, la religión será un vehículo más de la revolución. Para entonces podrá hablarse de un destronamiento incruento... de Dios, al fin de cuentas.

Así, por la vía de las superestructuras, el cambio de las estructuras ocurre sin oposición, en una sociedad dispuesta mentalmente a aceptarlo y hasta deseosa de él.

Además, el autor italiano aconsejó la infiltración y trasgresión del mensaje salvífico, colocando el acento en un pretendido contenido "revolucionario" de la liberación del pecado, transformada insensiblemente en liberación de las "estructuras" capitalistas...

Este cambio puede llegar a ser —dada la extrema habilidad con que se conduce— incluso deseado por la población, en virtud del dominio cultural marxista (la "hegemonía" según Gramsci). No es necesario (y aún sería contraproducente) que sus difusores estén integrados a la estructura política; basta y sobra que piensen como marxistas e induzcan a los demás a lo mismo. Un ejemplo de ello: los "teólogos de la liberación", cuya actividad se desarrolla en concomitancia con el comunismo, pero no dentro de éste; enfatizan la concepción materialista de la persona humana y reducen o ignoran el papel de la libertad y de la espiritualidad en el hombre. Con ello relegan la perspectiva cristiana y, valiéndose del clericalismo, introducen una nueva noción de libertad que se confunde con la destrucción del orden existente y la edificación del socialismo...

Editorial

Hacia una "Tercera Vía"

La democracia cristiana parece tener en compás de espera por el momento, su actividad opositora, debido a ciertas definiciones que en los próximos meses habrán de verificarse.

Por un lado está la interrogante acerca de cuál de sus líderes tomará la conducción del partido para los dos años venideros; por el otro, la estrategia que seguirá en su acción opositora al Gobierno. Resulta claro que esta segunda definición democratacristiana se halla fuertemente condicionada por la identidad del próximo jefe del partido.

Sólo una de las candidaturas a este cargo se encuentra más o menos definida. Es la de Ricardo Hormazábal, quien representa a la facción más socialista de su grupo. Se visualizan, por otra parte, dos eventuales candidaturas de sectores más centristas, pero que de concurrir separadas a los comicios intrapartidarios, como parece puede suceder, posiblemente faciliten el triunfo de Hormazábal. En cierta medida se advierte en la DC el mismo dilema de los tres tercios que, supuestamente, genera en el nivel nacional inestabilidad para nuestro sistema político.

La postura de Hormazábal se identifica con la denominada "movilización social", estrategia cuyo factor característico, según se sabe, es la promoción de un clima de desobediencia civil respecto de la autoridad. El objetivo de esta forma de oposición es rechazar la institucionalidad y promover, mediante esa desobediencia, el derrocamiento del Gobierno legítimamente constituido.

Lo descrito ha sido presentado como alternativa a la estrategia insurreccional y armada que patrocina, con iguales finalidades, la izquierda marxista chilena. Sin embargo, parece perfilarse

en estos días una "tercera vía" de acción democratacristiana. Es la de la llamada "movilización política", descrita por Ramón Briones en una entrevista que apareció el domingo recién pasado en un matutino de la capital.

Surgida como un apoyo a la campaña por elecciones competitivas, la movilización política publicitada por Briones consistiría en "usar el instrumento de la inscripción electoral y de la inscripción de los partidos" impulsado por el Gobierno, como marco de acción para obtener la remoción de éste. A través de la inserción de la DC en "el sistema", a lo que ésta siempre se ha resistido en forma pertinaz, se buscaría triunfar en las instancias electorales que se avecinan y, a partir de allí, desmontar toda la obra institucional construida desde septiembre de 1973 hasta hoy.

Esta iniciativa parece carecer aún, en todo caso, del apoyo decidido de alguna de las eventuales candidaturas del partido, si bien es posible que termine siendo acogida por una más o menos significativa de ellas, en virtud del mayor realismo que exhibe en relación con las estrategias conocidas, de resultados hasta ahora infructuosos. Lo que por el momento se observa es que parece primar la idea de la "movilización social", a la cual se adhiere el más organizado, decidido y dominante sector de la DC.

Habrà que esperar, entonces, que la definición del liderazgo produzca la definición de la estrategia a seguir por este partido. Lo que sí resulta claro, entre tanto, es el propósito rupturista democratacristiano: en definitiva, desconoce —y busca desvirtuar— la voluntad del pueblo contenida en el cuerpo legal rector de la institucionalidad chilena.

Por su Fruta... los Conoceréis

Cifras recién entregadas por funcionarios de la Cancillería reafirman el importante crecimiento que han tenido últimamente —y que se proyecta para el futuro— las exportaciones de fruta chilena. Este año las ventas al exterior alcanzarán a cerca de setenta millones de cajas, con un incremento de diez millones respecto de la temporada anterior. Si continúa esta tendencia, de acuerdo a las inversiones realizadas, en 1990 se alcanzará la espectacular cifra de 110 millones de cajas.

Este extraordinario crecimiento es especialmente destacable si se recuerda que en 1974 Chile exportaba sólo 26 millones de dólares en productos agrícolas y que hoy supera los 600 millones de dólares. Indudablemente estos avances se verán enfrentados en el futuro al desafío que implica seguir abriendo nuevos mercados, entrando en competencia abierta con otras naciones exportadoras y especialmente adoptando las medidas técnicas indispensables que aseguren mantener la calidad de la fruta, su presentación, embalaje, sistemas de refrigeración y carga, a fin de que lle-

guen a destino en forma adecuada y oportuna.

Los progresos en las exportaciones de frutas se deben, según los expertos, a que la política económica del Gobierno ha generado la seguridad necesaria para que el sector agrícola efectúe grandes inversiones en el campo, adaptando su producción a las necesidades de la demanda externa; a la mantención de aranceles bajos y parejos; a un tipo de cambio real y a políticas de incentivo a las exportaciones, por último, en las cuales ha tenido especial importancia la creación de Pro-Chile y sus efectivas acciones en el extranjero.

Para el futuro se requerirá aumentar la inversión interna, tanto en nuevos cultivos como en tecnología indispensable para asegurar la calidad del producto. Esto implica reconocer que el sector agrícola es pieza vital de nuestra economía, capaz de absorber gran cantidad de mano de obra y de ser efectivamente moderno y realista en cuanto a su crecimiento. Para los sectores políticos todo ello representa un necesario replanteamiento de sus ideas al respecto. Después de dé-

cadadas en que los políticos atacaron duramente a los agricultores (imponiendo mecanismos expropiatorios injustos e ineficaces, como los procesos de reforma agraria de los gobiernos de la democracia cristiana y de la unidad popular, produciendo miseria en el campesinado y escasez de alimentos en el país), hoy es fundamental que ese pensamiento sea olvidado de una buena vez. Los hechos han demostrado que una política agrícola reconocedora del papel básico de la propiedad privada, permite aumentar la inversión y la tecnología, modernizar efectivamente el campo y producir tanto para el país como para el exterior.

Esta claridad en los planteamientos políticos permitirá seguir produciendo y exportando, con los consiguientes beneficios para todos los chilenos. Convendría que los diferentes grupos políticos expresen desde ya una renovada posición sobre esta materia, para dar a los productores agrícolas adecuadas garantías de que se mantendrán las políticas tan exitosamente implantadas por el Gobierno y cuyos frutos... son jugosos para el país entero.

Obreros sin cura

¡SIN REPETIR NI EQUIVOCAR SE, PALABRAS PARECIDAS A PUGA...!

PUGA, PUCHA, PULGA, PURGA, PUNGA, PEGA, PAGA, PUGNA Y... RE PUGNA...



Ante delegados de 133 naciones

Gasto social chileno en la salud destacó doctor Schuster en UNICEF

La orientación de la mayor parte del gasto fiscal hacia el sector social en Chile, ha permitido mantener, a pesar del impacto de la recesión, el continuo progreso de los indicadores de salud, afirmó el subsecretario del ramo doctor Augusto Schuster en su intervención ante la reunión anual del Fondo de las Naciones Unidas para la Infancia, UNICEF, que se realiza en Nueva York.

Balaustrada

Muerte

Mientras se hacen cada vez más nítidos los nexos de Sendero Luminoso con el extremismo chileno, el cable informa en estos días que son 10 mil las víctimas mortales producidas por la guerrilla comunista peruana en siete años. Casi mil 500 al año, y cuatro cada día. Los once militares y cuatro civiles muertos ayer triplican así el promedio diario. Las víctimas de esta guerrilla tienden entre tanto a ser cada vez más selectivas.

Algo para que mediten ciertos denunciantes de una cultura de la muerte que, no obstante, se obstinan en incorporarse con los promotores ideológicos de una lepra que corre a tantas democracias de Latinoamérica.

Francisco LAINEZ

Ante delegados de 133 naciones, el doctor Schuster sostuvo que "debemos estar conscientes que la infancia del mundo enfrenta condiciones económicas difíciles en la mayoría de los países y que aun cuando en algunos de ellos, la evolución de su crecimiento haya sido positiva durante 1986, las proyecciones económicas para los próximos años serán poco alentadoras en gran parte del mundo en desarrollo, lo que seguramente limitará seriamente los recursos para mejorar el bienestar de los niños".

DESARROLLO INTEGRAL

NACIONES UNIDAS, 21 (UPI). — Chile invitó hoy a todos los países a unirse una vez más al espíritu de la revolución por la sobrevivencia y el desarrollo integral de la infancia que impulsa la UNICEF.

Hablando ante la sesión del comité ejecutivo del UNICEF, el subsecretario de Salud de Chile, Augusto Schuster Cortés, dijo que hay que tomar conciencia de que la infancia del mundo enfrenta condiciones económicas difíciles en la mayoría de los países, aun en aquellas naciones cuyo crecimiento económico fue positivo durante 1986.

Indicó que las proyecciones económicas para los próximos

años seguirán siendo poco alentadoras en gran parte del mundo en desarrollo "lo que seguramente limitará seriamente los recursos para el bienestar de los niños".

Schuster Cortés dijo que esta situación puede verse agravada si las políticas macroeconómicas de ajuste en estos países contemplan la reducción de los gastos del estado en el sector social, "lo que puede alterar seriamente el buen funcionamiento de los servicios de salud, el acceso a la educación y a la vivienda y el mejoramiento y aun la mantención de las condiciones de saneamiento del medio ambiente".

Comentó que si bien no hay muchos antecedentes sobre los efectos del impacto social de la recesión en el hemisferio, estudios realizados por UNICEF y el Banco Mundial, revelan que en algunos de ellos "sus indicadores biomédicos muestran un significativo deterioro en las condiciones de vida de los más pobres".

La disminución de los ingresos de los países en desarrollo, por las características culturales de cada país, "hace recaer el peso de esa reducción en los niños y las mujeres de cada familia", dijo Schuster Cortés.

Por último declaró que velar por la infancia "implica no sólo asegurar su supervivencia y sus necesidades, sino además movilizar todos los recursos para lograr su desarrollo pleno".



Los cancilleres de Chile y Bolivia, Jaime del Valle y Guillermo Bedregal, proseguirán hoy con la ronda de reuniones que culminan mañana, para tratar temas de fondo en las relaciones bilaterales. (Reuters)

Bolivia pide...

(Viene de la 1ª. Pág.)

tomado en consideración la existencia de ordenamientos jurídicos entre los dos países, como también en relación a un tercer estado vecino, íntimamente ligado a nuestro destino".

La referencia aludió implícitamente a Perú, país que fue aliado de Bolivia en la Guerra del Pacífico librada entre 1879 y 1884 entre estos países y Chile. Perú perdió en la guerra el puerto de Arica y Bolivia el territorio de Antofagasta.

Bedregal expresó asimismo la confianza de su país de poder "trabajar de inmediato con plazos relativamente cortos para enriquecer y dar efectividad" a la propuesta boliviana a través de la acción de una comisión bilateral permanente.

"Los bolivianos creemos que se ha formado la atmósfera y se han dado las condiciones para que esta negociación no sea una más entre tantas, sino que permita lograr la resolución de este problema", dijo Bedregal al referirse al enclaustramiento de su país.

Dijo asimismo estar seguro "que ha llegado el tiempo para reencontrarnos, superando las desinteligencias y por encima de los escollos que nos han dividido. Creemos que la práctica de la confrontación, de los desencuentros y de las posiciones irracionales, debe terminar".

Del Valle, al responder, recordó que había anticipado a su colega boliviano que su intención "no es profundizar en esta ocasión el análisis de los planteamientos de forma y de fondo".

El ministro chileno advirtió que el tema en discusión "contiene elementos particularmente complejos, que es indispensable analizar con el mayor detenimiento" pero ratificó la "disposición y la mejor buena fe con que Chile llega a esta reunión para 'explorar... fórmulas que puedan en un plazo prudente resultar positivas y satisfactorias para los intereses de ambos países'".

CANCELLER CHILENO

Hoy "Chile tendrá la oportunidad de formular las aclaraciones de aquellos puntos que resultaron dudosos, oscuros, en el planteamiento boliviano" expuesto du-

rante la mañana de ayer en Montevideo, Uruguay, afirmó el ministro de Relaciones Exteriores, Jaime del Valle, a través de una entrevista telefónica sostenida con la prensa chilena.

El canciller Del Valle mantiene actualmente conversaciones con su homólogo boliviano Guillermo Bedregal, sobre temas de interés para ambas naciones, entre los que se incluyen las aspiraciones de salida al mar del vecino país y el eventual reestablecimiento de relaciones diplomáticas.

Respecto a lo solicitado por el gobierno boliviano a las autoridades chilenas, Del Valle advirtió que "no podemos adelantar absolutamente nada. Las conversaciones, de acuerdo al compromiso, se mantienen en reserva".

Sin embargo, el secretario de Estado calificó como "muy positiva" la reunión mantenida ayer, y hoy "vamos a aclarar algunos puntos que son poco claros, porque es lógico que en una posición expuesta a uno le surjan dudas sobre lo que quieren decir".

Más adelante, informó que el jueves las cancillerías respectivas emitirán una declaración conjunta, un comunicado de prensa, sobre lo que posiblemente se resuelva durante estos tres días de deliberaciones.

Por otra parte, Del Valle desmintió las informaciones aparecidas en medios de comunicación bolivianos que decían relación a que un ministro de dicho país habría pedido respuesta concreta a Chile.

Durante el encuentro de ambos cancilleres, se leyeron sendos discursos. Hoy hay estipuladas dos reuniones, una a las 11 y otra a las cinco de la tarde, pero no "habrá novedades, porque nosotros nos vamos a limitar a hacer las preguntas y ellos a contestarlas". Por último, el canciller señaló que mantuvo una entrevista con el Presidente uruguayo, Julio María Sanguinetti, durante una hora.

MONTEVIDEO, 21 (UPI). — Informes de prensa dijeron que Bolivia está dispuesta a efectuar concesiones no territoriales a una eventual cesión chilena de una salida al Pacífico.



No Lo Hacen Fácil

Jaime BULNES SANFUENTES

La buena disposición de Chile hacia Bolivia ha quedado demasiado demostrada para que pueda siquiera discutirse.

En incontables oportunidades nuestro país ha manifestado deseos de reanudar relaciones diplomáticas, de conversar acerca de problemas mutuos e incluso de buscar una solución a la mediterraneidad con que nació a la vida la nación altiplánica.

Lo ha hecho por la armonía continental, por su tradicional política de naciones hermanas y, fundamentalmente, para acallar un clamor injusto, que culpa de todos los males que sufre ese país a la carencia de costa marítima.

La realidad es que en esta materia no tienen razón los bolivianos ya que hay incontables ejemplos mundiales con situaciones similares, que no culpan a la mediterraneidad de ninguno de sus problemas.

Es más, Paraguay, para no ir más lejos, tiene una situación geográfica igual y no se recuerda ni movimientos internacionales, ni un coro de quejumbres domésticas que hagan recaer los problemas en la mencionada geografía.

En el caso boliviano, pese a que entendemos que constituye una válvula de escape a todas sus frustraciones, ello no pasa de culpar al empedrado de la cojera congénita.

Sin embargo, Chile no se detiene en estas consideraciones para tratar de ayudar en solucionar parte de los problemas que agobian a esa nación, y es así que una vez más nuestro canciller don Jaime del Valle se dirige a conversar con el canciller boliviano Sr. Bedregal.

Sin embargo, y a pesar de la mesura y de la comprensión con que nuestro canciller enfoca el problema, los bolivianos no hacen fácil la tarea del ministro.

Primero: vociferan declaraciones a todo el mundo sosteniendo que gozan de un derecho que nadie les ha consagrado.

Segundo: vuelven a presentar en la N.U. una petición que se traduce en una torpe imposición a nuestro país, que tradicionalmente no acepta imposiciones de nadie.

Tercero: usan de los medios de comunicación internacional para ponerse amenazantes, depreciativos y llenos de arrogancia.

Cuarto: procuran hacer creer que son ellos quienes nos están haciendo un favor, lo que constituye una grotesca presunción.

Quinto: mandan a centenares de jóvenes a la frontera para protestar por la visita del Papa a una provincia chilena, lo que constituye no sólo un despropósito sino, además, una insolencia.

Sexto: pretenden desconocer nuestros legítimos e intransables derechos sobre la provincia de Antofagasta, lo que es por decir lo menos una tontería.

Séptimo: aseguran que no cederán ni una pulgada de terreno en compensación sobre una franja que nuestro país tendría eventualmente que ceder.

En buenas cuentas han hecho todo lo posible por obstaculizar la buena voluntad demostrada por Chile, en la más absurda y torpe de las reacciones que pueda imaginarse, para lograr éxito a sus aspiraciones.

Tanta soberbia y arrogancia, así como la exteriorización de tanto rencor e insolencia van a hacer muy difícil que el pueblo chileno acepte ceder parte de su territorio para satisfacer su aspiración.

S.E. entregará 1.038 viviendas

Otras 4.500 personas dejarán la marginalidad habitacional

■ Hasta Puente Alto concurrirá mañana el Presidente de la República para presidir la entrega del conjunto Chiloé, con lo cual se inician las actividades del Año Internacional de la Vivienda para las personas sin hogar

Otras 1.038 viviendas básicas que significarán dar techo definitivo a unas 4.500 personas que vivieron en condición de allegados, entregará mañana a las 12.00 horas en Puente Alto el Presidente de la República, Capitán General Augusto Pinochet.

Las unidades habitacionales pertenecen al conjunto Chiloé edificado por el SERVIU en esa comuna, el cual significó una inversión de 154.433,67 Unidades de Fomento. Los favorecidos ha-

bitarán en casas de dos pisos, de construcción sólida y con urbanización completa.

En esta ocasión se entregará también, la primera multicancha que se ejecuta a raíz del convenio firmado entre el Ministerio de la Vivienda y la DIGEDER, para dotar de implementación deportivo-recreativa a los conjuntos habitacionales que construya el sector Vivienda y Urbanismo.

Con la asignación de esta im-

portante cantidad de casas, se da inicio a las actividades referidas al Año Internacional de la Vivienda para personas sin Hogar.

El conjunto Chiloé, es uno de los más grandes ejecutados últimamente por el sector para atender a las personas de escasos recursos inscritas en los canales de acceso a la vivienda, diseñados por el MINVU de acuerdo a la política habitacional del Gobierno.

Cada unidad habitacional tiene un valor de 154.433,67 UF el cual es subsidiado en un 75% por el Estado. Con una superficie de 37 metros cuadrados, urbanización completa y obras de pavimentación, la construcción de la obra completa significó emplear a 464 hombres-hora.

Entregará este conjunto el Ministro del ramo, Miguel Ángel Poduje, quien destacará los logros alcanzados en materia habitacional y también recordará el plan diseñado por el Gobierno para celebrar el Año Internacional de la Vivienda para las personas sin Hogar que se celebra este año.

En señal de gratitud hacia la Santa Sede

Gobierno entrega hoy una medalla de oro a Cardenal J.F. Fresno

La medalla de oro, homenaje tradicional que los gobiernos chilenos confieren a los connacionales que son promovidos a la dignidad cardenalicia, recibirá hoy el arzobispo de Santiago, Cardenal Juan Francisco Fresno, de manos del Presidente de la República, Capitán General Augusto Pinochet Ugarte.

La ceremonia de distinción se llevará a efecto en el Salón O'Higgins del Palacio de La Moneda, en horas de esta tarde, y asistirán los integrantes de la Junta de Gobierno, el Nuncio Apostólico, monseñor Angelo Sodano, el presidente de la Confe-

rencia Episcopal, arzobispo Bernardino Piñera, ministros de Estado y otras autoridades de Gobierno y eclesiásticas.

Sendas medallas de oro recibieron también, con anterioridad, el primer Cardenal que tuvo nuestro país, monseñor José María Caro —de manos de Gabriel González Videla— y, el segundo, el Cardenal Raúl Silva Henríquez, durante el gobierno de Jorge Alessandri.

El sentido de la distinción es la expresión de gratitud hacia la Santa Sede por ascender al rango cardenalicio a un sacerdote de nuestra patria.

Embajador de Paraguay

"Avance hacia la plena democracia es tarea de toda la ciudadanía"

"Todo lo que se haga en pro de la plena democracia y una institucionalización acabada de los estados de derecho deben ser siempre aplaudidos. Sin embargo ello implica una doble responsabilidad: la del Gobierno, en cuanto a la adopción de estas medidas y la de la ciudadanía, que debe estar consciente de la confianza que en ella se está depositando y que debe usar bien los instrumentos políticos y jurídicos que se le está entregando."

Es la opinión del embajador de Paraguay, Favio Rivas Araujo, ante la consulta de LA NACIÓN respecto de los pasos que está dando el Gobierno para llegar a la plena democracia y, entre éstos, la vigencia de la Ley de Partidos Políticos.

El diplomático conversó con la prensa al término de una audiencia con el integrante de la Junta de Gobierno, teniente general Humberto Gordon Rubio, de quien se despidió, ya que pone fin a su misión diplomática en nuestro país el 30 del presente mes. Horas antes, se reunió con el general director de Carabineros y miembro titular del Poder Legislativo, Rodolfo Stange, con igual propósito.

Calificó la audiencia con el general Gordon como "muy cordial" ya que dijo, "somos viejos amigos. En estos casi cinco años que estuve en Chile, tuve la oportunidad de calibrar su calidad humana, su hombría de bien y su responsabilidad en la conducción del Gobierno de este país".

Interrogado respecto de la impresión que se lleva de Chile, el embajador Rivas Araujo la calificó como "óptima". Sería muy largo referirle en detalle a cada una de las cosas, hechos, situaciones que me hacen tener esta opinión" indicó, añadiendo que los paraguayos "quedamos siempre muy admirados de la perseverancia institucional que existe en Chile".

La historia de nuestro país, expresó, "es todavía muy superficial ya que después de la hecatombe de la guerra del siglo pasado todo en nuestro país tiene apenas un siglo de existencia. Así es que cuando uno llega acá y se encuentra con que hay instituciones que datan desde los días mismos de su independencia, uno se da cuenta que hay una perseverancia institucional mucho más pronunciada y eso nos asombra".

De amor al niño

JUNJI celebra 17 años

Han sido diecisiete años de alentadora y fecunda labor a lo largo de todo el país, atendiendo a 65.476 párvulos —entre 0 y 5 años— provenientes de familias de escasos recursos.

Por esa razón, la Junta Nacional de Jardines Infantiles (JUNJI) ha programado una serie de actividades tendientes a realizar una vez más la maravillosa acción complementaria a la educación del niño.

El objetivo de la Junta Nacional de Jardines Infantiles es desarrollar todas las potencialidades del niño mediante la atención integral, impulsando la formación de conductas, hábitos, habilidades, conocimientos y valores de acuerdo a las diferencias individuales y las necesidades de nuestra sociedad.

Entre los años 1974 y 1986, esta institución ha incrementado en más de 53.000 niños la cobertura de atención y, en los últimos cuatro años, se han implementado programas no convencionales de atención escolar, como también centros de atención con colaboración de madres, atención de media jornada y los centros de intervención nutricional y estimulación del lenguaje —CADEL— que permiten incrementar la cobertura de atención.

La Junta Nacional de Jardines Infantiles atiende a los párvulos en forma gratuita durante 11 meses al año, en jornada diaria de ocho horas.



El Presidente de la República, General Augusto Pinochet, saluda a Hugo Estival antes de la reunión del Jefe de Estado con los representantes laborales del CES.

En encuentro con CES laboral

Presidente Pinochet acogió inquietudes que plantearon trabajadores

■ Le manifestaron a S.E. que recogían la inspiración de las palabras del Santo Padre para que exista "una mayor preocupación por los niveles de remuneración y empleo"

Sobre las remuneraciones y niveles de empleo giró la conversación que sostuvo ayer el Presidente de la República, Capitán General Augusto Pinochet Ugarte, con los representantes del estamento laboral del Consejo Económico y Social (CES), en el Palacio de La Moneda.

Al encuentro asistieron el presidente del CES, Beltrán Urenda; el secretario general, Ignacio Pérez, la mayoría del sector laboral del consejo, los ministros del Interior, de Hacienda, del Trabajo, de Minería, de la Secretaría General de Gobierno, de la Presidencia, de ODEPLAN, de CORFO, y el subsecretario del Trabajo.

Por parte de los trabajadores, le plantearon las inquietudes correspondientes al Primer Mandatario, los dirigentes laborales José Domínguez, Luis Queraltó Cornejo, Hugo Estival, Carlos Guajardo y Guillermo Mondaca.

Al ser consultado, Beltrán Urenda explicó a la prensa que todas las dudas y planteamientos de los trabajadores fueron respondidos por las autoridades gubernamentales, y al comentar el tema de la estabilidad laboral, dijo que "la eficiencia es la mejor manera de garantizar el empleo".

Le manifestaron al Jefe de Estado que recogían la inspiración de las palabras del Santo Padre para que exista realmente "una mayor preocupación por los niveles de remuneración y empleo. Los trabajadores tienen claro que el llamado del Sumo Pontífice está dirigido a todos y cada uno de los chilenos, y en consecuencia concierne a todos los empresarios del país", agregó el presidente del CES.

El personero acotó que "es responsabilidad de todos los chilenos lograr la dignificación del

trabajador, acorde a la recuperación económica que experimenta la nación".

El presidente del CES puso de especial relieve que aunque no se obtenga una solución inmediata a los problemas, "es un paso muy grande el que exista un diálogo fluido con el Gobierno. Los recursos son uno y es necesario saber aprovecharlos".

AUDIENCIAS

El Presidente de la República recibió ayer al ministro del Trabajo y Previsión Social, Alfonso Márquez de la Plata, con el objeto de tratar materias relativas a la festividad del Primero de Mayo, cuya ceremonia se realizará en la Ciudad de Valdivia.

Al término de la entrevista, el secretario de Estado manifestó que durante la ceremonia interviene Lambert Pérez, presidente del Sindicato de Trabajadores del Banco del Estado. Los otros dos discursos serán responsabilidad del Primer Mandatario y del ministro Márquez de la Plata.

Durante la mañana de ayer, el Jefe de Estado se reunió con la directora nacional del Trabajo, Victoria Vásquez, quien al término de la audiencia indicó que le había referido al Presidente que ya se encuentran funcionando las nuevas dependencias de dicho organismo.

Posteriormente, el Jefe de Estado recibió al embajador de Paraguay en Chile, Favio Rivas, quien se despidió oficialmente luego de concluir su período a cargo de dicha representación diplomática. En la ocasión, Rivas destacó los fuertes lazos de amistad entre ambos gobiernos, así como el incremento de intercambio comercial y cultural.

Crece pugna interna en el CNT

Clima de agitación preparan comunistas para el 1º de Mayo

■ La actitud violentista de estos grupos es rechazada mayoritariamente por las organizaciones sindicales e incluso se habla claramente de un giro hacia posiciones de centro

Un 1º de Mayo de agitación y violencia están preparando las organizaciones sindicales que maneja el Partido Comunista, las que han llamado a sus militantes a "salir a la calle".

A pesar de que la entidad de hecho Comando Nacional de Trabajadores ha dicho que pretende hacer un acto en el teatro Cariola con asientos previamente numerados y con invitación especial, "para evitar que los termocéfalos de siempre desvirtúen el carácter pacífico de la reunión", hay organizaciones que apoyan al CNT como la Confederación de la Construcción y de los Gastrónomos que están llamando "a salir a la calle" con un evidente ánimo de crear un clima de agitación y violencia para este 1º de mayo, Día Mundial de los Trabajadores.

En círculos sindicales se ha expresado que es evidente que los demócratacristianos Seguel y Bustos que hacen de cabeza de la organización, serán sobrepassados por "sus bases" y no podrán controlar la presencia comunista que se prevé será mayoritaria en

el recinto, dado la composición interna de las entidades que dan sostén al CNT.

Sin embargo, la posición comunista no ganó terreno cuando hubo que hacer una votación interna si se hacía en un recinto cerrado o en la calle.

La democracia cristiana incluyó el PS-Almeyda integrante del MDP, votaron por hacer el acto en un recinto cerrado "para evitar provocaciones y no darle paso a los termocéfalos que desvirtúen la asamblea". Ello en evidente alusión a los dirigentes comunistas. Fuentes sindicales precisaron que la estrategia violentista del PC está siendo rechazada y cada vez están quedando más aislados en sus afanes aventureros. Se afirma también que ha habido un importante giro en las organizaciones sindicales más radicalizadas hacia una posición más de centro y de apertura al diálogo.

EN EL COBRE

Al interior de la Confederación del Cobre, los sectores comunistas que lograron alcanzar la mesa directiva "gracias a la

gentileza" de los demócratacristianos que les cedieron todos los puestos a la izquierda, están presionando para que en las zonales haya un clima "combatoivo" para el 1º de Mayo.

No obstante, hay certeza que los mineros conocen este juego del PC y no se prestarán para ser utilizados en acciones ilegales y de compromiso político.



El presidente de FENATACH, Fernando Gedies, se mostró partidario de usar gas licuado en los taxis.

Expresan total acuerdo con ley que puso en marcha el sistema

Gremio de taxistas adoptará uso de gas licuado en los vehículos

Su pleno acuerdo a la utilización del gas licuado en los vehículos "que creemos beneficiosa porque mejora las condiciones de contaminación ambiental", expresó ayer la Federación Nacional de Taxistas de Chile, FENATACH.

El presidente de la entidad, Fernando Gedies, dijo que se de-

be implementar esta ley con una política de incentivar el uso del sistema a través de créditos para el gremio que permitan el financiamiento de los elementos necesarios para su funcionamiento.

Manifestó que esta tarea deben asumirla en forma conjunta la FENATACH y las autoridades que correspondan "para que en un futuro próximo todo nuestro gremio ponga en práctica dicho sistema".

Por otra parte, el dirigente Miguel Silva dio a conocer la formación de un Departamento Nacional de Taxis Colectivos que se aboque a estudiar en particular la situación de este sector de taxistas que están incluidos dentro de la locomoción colectiva.

Silva indicó que este departamento quedó constituido en principio por 10 sindicatos, 5 asociaciones gremiales y más de 50 líneas de taxis colectivos.

El dirigente indicó que solicitarán al Gobierno les otorgue las mismas franquicias que al resto de la locomoción colectiva para la renovación de material e intervención de vehículos a raíz que mantienen una tasa arancelaria diferente.

Manifestó que ello es urgente dado el grado de deterioro del taxi colectivo que es muy rápido y se necesitan "máquinas adecuadas a las características del servicio de trabajar con un alto número de pasajeros".

También piden que se constituya en el Ministerio de Transportes una comisión bipartita para elaborar un proyecto de reglamentación de los servicios de taxis colectivos. Agregan que además se requiere "dar una inmediata solución al problema de las resoluciones para que los taxistas puedan ejercer en forma legal su actividad, lo cual debe ser otorgado por ese ministerio".



Luis CORDERO BARRERA

Las Lecciones Argentinas

Un análisis objetivo de la crisis político-militar que afecta a Argentina —aun cuando por la falta de antecedentes no pueda ser muy exhaustivo— puede sin embargo ser útil para que los chilenos extraigamos algunas conclusiones de validez casi universal.

Cualesquiera sean las causas más directas que hayan precipitado el conflicto, es evidente que el frustrado alzamiento militar trasandino tiene su verdadero origen en el sello de derrota política que adquirió para las Fuerzas Armadas de ese país, el advenimiento de la democracia. Es cierto que el proceso de transición en Argentina sufrió un serio debilitamiento con la humillante derrota de las fuerzas uniformadas trasandinas, en la guerra por las Islas Falkland. Si el gobierno militar de aquella enfrentaba ya un generalizado sentimiento de repudio por su falta de itinerario político y por la ineficacia de sus programas, su fracaso militar selló definitivamente su suerte.

Es entonces a partir del virtual desmoronamiento del gobierno militar, por una parte, y del establecimiento de un gobierno democrático débil, incapaz de neutralizar y controlar el espíritu revanchista de minorías organizadas, por la otra, lo que terminó favoreciendo un clima general de persecución y venganza, circunstancia que a su vez terminó acentuando la inestabilidad que afecta desde su origen a la democracia que rige en ese país.

La primera conclusión que se desprende de estos hechos, apunta a reforzar la idea de que el advenimiento de la democracia des-

pués de un gobierno autoritario de naturaleza castrense, debe necesariamente ser la culminación de un proceso conducido por las Fuerzas Armadas. Es decir, una democracia eficiente para resolver los problemas del país y estable en el tiempo, debe ser precisamente el gran legado de un gobierno militar legítimo, en términos tales que la ciudadanía lo aprecie así de manera inequívoca, y que los propios miembros de las Fuerzas Armadas y de Orden puedan exhibir con orgullo esta histórica realización, y no sentir que la democracia es para ellos una derrota. Para conseguir este propósito es indispensable un proyecto político que interprete a la mayoría del país un itinerario concreto y el riguroso cumplimiento de las etapas que se hayan establecido para su cabal cumplimiento.

Entre otras muchas inquietudes, los últimos acontecimientos argentinos también ofrecen una magnífica oportunidad para establecer una analogía entre esa realidad y la situación chilena. Es obvio que el nivel de prestigio ciudadano, de ascendiente y credibilidad pública entre unos y otros institutos armados no admiten punto de comparación. Sea justo o injusto, es un hecho que la respetabilidad de unos y otros en sus respectivos países no es equivalente. Más aun, casi se diría que sólo un país como Argentina puede resistir una situación tan deprimida e incierta con instituciones que tienen tanta gravitación política y social. De aquí arranca, precisamente, la segunda conclusión que me parece útil

extraer de los hechos que comentamos.

En efecto, si Argentina puede resistir esa realidad se debe en gran medida a dos hechos. El primero, es que el Partido Comunista y que las agrupaciones de inspiración marxista no tienen en ese país relevancia alguna. No son ni una fuerza política ni una fuerza social significativa o gravitante. El segundo antecedente es que la Iglesia Católica trasandina, lejos de ser tolerante o permisiva con la subversión y el extremismo político, desempeña un rol en la sociedad, inequívocamente moderador. La realidad chilena, en cambio, es sustancialmente distinta. La presencia en nuestro país del Partido Comunista más fuerte de Latinoamérica y que de paso es el más sumiso del mundo al imperialismo soviético, junto a una Iglesia Católica profundamente dividida y herida por un clero revolucionario numeroso, activo e incontrolable, configuran un cuadro social en donde la defensa de la identidad nacional no puede sino estar radicada principalmente en las Fuerzas Armadas y de Orden y en las fuerzas políticas y sociales que compartan una visión occidental del hombre, de la sociedad y de nuestra historia. Estas son las razones que me hacen creer que una situación como la argentina en nuestro país haría virtualmente imposible la democracia o bien ésta nos conduciría a un destino como el de Nicaragua. Son las dos conclusiones que a primera vista saltan en forma nítida de los acontecimientos trasandinos.

DIRECTOR
Orlando Poblete Iturrate

EDITOR GENERAL
Andrés Sánchez Arriagada

JEFE DE REDACCION
Carlos Iturrate Herrera

EDITOR NACIONAL
Alejandro Darío Molina

EDITOR DE DEPORTES
Héctor Vega Onemine

CRONICA: Jorge Provencio (jefe), Flor Ayala, Sandra Ulloa, Ximena Misle, María Correa, Leticia Soto, Mario Vielma, Guillermo Villar, Hernán Collao, Hugo Camus, Hugo Ferrando y Hernán Vergara; POLITICA: Manuel José Gamonal y Amelita Miranda; ECONOMIA: Marisa Latorre y René Lillo; INTERNACIONAL: Elana Fellenberg y Viviana Rojas; POLICIA: Hugo Vergara y Ernesto Zelada; ESPECIÁL: Nury Constenla, Ximena Gattas y David Abuhadba; EDICION NOTICIAS: Luis Gómez y Guillermo Vilches; DEPORTES: Aldo Schiappacasse (jefe), Juan Carlos Cordero (subjefe), Igor Ochoa, Tito Paris, José González, Juan Esteban Lastra, Ramón Reyes, José Antonio Prieto, Felipe Bianchi, Antonio Alburquerque, Julio Reyes, Carlos Lorca, Benito Ruiz, Héctor Astorga y Carlos Beza; REDACCION: Ramón Chacón (jefe), Julio Cervellino y Marcos Solís; REDACCION: Mario de Cruciani; COLUMNISTAS: Neville Blanc, Jaime Buñes, Guillermo Bruns, Juan de Dios Carmona, Tomás Casena, Juan Antonio Coloma, Luis Cordero, Carlos Cruz-Coke, Juraj Domic, Gonzalo Ibáñez, José Pedro Lira, Hernán Leigh, Pablo Longueira, Sara Navas, Lamberto Pérez, Gonzalo Rojas, R.P. Bruno Rychlewski, Toque Solar, Felipe Vigaux, Juan Antonio Widow, Agustín Bravo Alcántara, Eduardo más Solar, Felipe Prieto Sanfuentes; REGIONES: Jaime Larraín (jefe); von Klausen y María Prieto Sanfuentes; CORRESPONSALES: Valparaíso: Luz Saavedra, Raúl Santiz, Juan Gálvez y Gabriel Solar. Concepción: Remigio Chamorro, Yolanda Arias, Exequiel Ramírez y César Arroyo. Arica: Juan Cuevas. Iquique: Andrés Leyton. Antofagasta: Milena Gálvez, Copiapó: Edith Tapia. La Serena y Coquimbo: Fernando Moraga. Talca: Hernán Cisternas. Chillán: Carlos Carrasco. Temuco: Exequiel Contreras. Puerto Montt: Jorge Toro. Coihaique: Valentín Álvarez. Punta Arenas: Germán Rosas, Roberto FOTOGRAFIA: Humberto Guerra (jefe), Gastón Acuña, Helmut Rosas, Roberto Guerrero, Marcela Bustamante, Marco Muga, Guillermo Escudero, Carlos Sepúlveda, Emilio Goujon, Ignacio Mella, David Lillo y Esteban Meneses; DIAGRAMA: CION DIARIO: Susana González (jefe), Jaime Clavería, Leonardo González, Alejandro de la Fuente y Franklin Mancilla; DIAGRAMACION SUPLEMENTOS: Alejandro Román (jefe), Alexis Humares, Patricio Garay y Cecilia Acuña; DIBUJO HUMORISTICO: Luis Goyenechea Zegarra, (LUGOZE) y Javier Quezada (Jota O'Connell); DOCUMENTACION: Angela Flores y Lidia Pérez; SECRETARIAS: Patricia Urzúa y Mimi Pacheco.

GERENTE GENERAL Y REPRESENTANTE LEGAL
Carlos Gómez Droguett

EDITORES:
Empresa Periodística "La Nación" S.A.
Agustinas 1269 casilla 81 - D Santiago
Fono 6982222 Télex ELANA 240609

Doctor Daniel Villalobos trajo novedades desde Holanda

Autocontrol del SIDA refleja un equilibrio entre virus y enfermos

El autocontrol del Síndrome de Inmunodeficiencia Adquirida —SIDA— se está reflejando en la curva de evolución mundial de esta mortal epidemia, informó el experto en enfermedades de transmisión sexual —ETS—, doctor Daniel Villalobos.

Este fenómeno supuestamente se estaría manifestando por la existencia de un equilibrio entre el virus y los que padecen la enfermedad, dijo Villalobos, quien resumió las principales experiencias y novedades sobre este síndrome y otras enfermedades infecciosas que se abordaron en Holanda, en un simposio en el que se trataron los últimos avances en las patologías producidas por virus.

A este encuentro concurrieron alrededor de 20 profesionales, de los cuales cinco fueron latinoamericanos, entre los que se encontraba él. Allí pudo interiorizarse de las experiencias e investigaciones sobre este tipo de enfermedades, que, en el caso del SIDA particularmente, han alcanzado gran relevancia a nivel europeo y de África.

Entre las cosas que más le llamaron la atención figura una nueva técnica de diagnóstico para determinar la presencia de antígenos en los pacientes con SIDA, a través de la cual es posible conocer el curso que sigue la enfermedad. La cantidad de estos es determinante en el desenlace.

Hoy, dijo el doctor Villalobos se aplican exámenes para identificar sólo los anticuerpos al virus SIDA. Con ello, se puede conocer la presencia de la enfermedad solamente estando en contacto con el paciente.

"La nueva técnica —explicó— permite evaluar periódicamente el tratamiento de estos enfermos, por cuanto se han descubierto drogas entre las que se cuenta la AZT, que pueden modificar el volumen de los antígenos, codificando con ello el curso de la enfermedad".

EN MENORES

Manifestó que existe consenso de que la mayor parte de los niños afectados con SIDA, están relacionados con madres enfermas o portadoras del virus. Un porcentaje menor y que está en retroceso, corresponde a víctimas de transfusiones sanguíneas.

Firman convenio

Investigarán riquezas naturales

Un convenio de cooperación e investigación cultural suscribieron ayer el director de Bibliotecas, Archivos y Museos, Mario Arnello y el director de la Corporación Nacional Forestal, CONAF, Iván Castro Poblete, en la sala "Ercilla" de la Biblioteca Nacional.

La firma del documento tiene como objetivo contribuir, en un esfuerzo común, a la difusión y a la protección de la flora y fauna nacional y a los valores tradicionales de nuestro país.

CONAF mantiene, a través de todo el territorio nacional, setenta y cinco parques nacionales, monumentos naturales y reservas nacionales. En cada uno de ellos se puede apreciar las diferentes manifestaciones de flora, fauna y ambientes culturales que van desde las zonas más áridas en el norte hasta la selva valdiviana y los fríos australes.

El director de CONAF señaló en la oportunidad que ambas entidades se encuentran realizando programas de investigación conjunta en el área de protección "Rada 7 Tazas", en la VII Región. "También estamos próximos a iniciar un trabajo en el Museo de la Araucanía, en la Reserva Forestal Malleco, en donde se han descubierto algunos vestigios indígenas".

Por su parte, Mario Arnello indicó que a ambas entidades les interesa "conocer el país, preservar sus ambientes naturales y mantener las mejores condiciones ecológicas posibles".

Añadió que con la firma del convenio se está dando un ejemplo a otras entidades nacionales "de que hay un gran objetivo común: que es lo mejor para Chile".

El convenio tendrá una duración de dos años y se renovará automáticamente por períodos iguales y sucesivos.



COLECTA NACIONAL DE COANIL. — El próximo viernes la Corporación de Ayuda al Niño Limitado, COANIL, llevará a efecto una colecta pública a nivel nacional con el objeto de recaudar fondos destinados a financiar el vestuario y equipamiento de hogares para 700 nuevos menores que serán atendidos por la entidad.

Inaugurado por la señora Elda Fornet de Matthei

CONAPRAN inició ciclo de charlas para tercera edad

■ Objetivo del programa es preparar a las personas para asumir en forma positiva esa etapa de la vida

Un ciclo de charlas, destinado a personas mayores de 65 años de edad, inauguró ayer la presidenta nacional del Consejo Nacional de Protección a la Ancianidad, señora Elda Fornet de Matthei, durante una ceremonia realizada en el centro comunitario Juan Moya, en la comuna de Nuñoa.

El objetivo del certamen, que se prolongará hasta el 18 de junio, es colaborar en la misión de preparar a las personas para asumir en forma positiva esta etapa de la vida, a fin de enriquecerla, aumentar su bienestar y prevenir su deterioro físico y mental.

Para lograr esta finalidad se contará con la participación de destacados especialistas que abordarán la materia en sus aspectos psicológicos, fisiológicos, sociales, geriátricos y educativos.

La señora Elda Fornet de Matthei, al hacer uso de la palabra, destacó que en CONAPRAN se encontró con personas deprimidas, que todavía eran jóvenes, y por eso se impuso la tarea de dar a conocer los avances logrados por la ciencia sobre la vejez "para que la gente tome conocimiento de cómo enfrentar esos 30 años de vida que nos ha dado la ciencia, a par-

tir de los 65 años, para enfrentarlos de una manera que valiera la pena vivirlos".

Agregó que con este ciclo de charlas "queremos mostrar cómo se puede disfrutar la tercera edad que tiene características propias muy positivas, y cómo evitar los efectos del envejecimiento".

Finalmente, precisó que "queremos que la sociedad responda a esta nueva imagen de las personas mayores de 65 años, queremos que las vean, que se den cuenta que aún son creativas y que pueden seguir desarrollando sus potencialidades".

MARIO ARNELLO

También se dirigió a los presentes el Director de Bibliotecas, Archivos y Museos, Mario Arnello, coordinador del proyecto Chile del Futuro, quien agradeció la labor desarrollada por CONAPRAN por el "aporte a un fin noble, patriótico y constructivo que se está realizando en bien de la patria".

Igualmente resaltó los valores de los asistentes quienes —dijo— han sabido enriquecer sus vidas conociendo las tareas que les exige la patria.



Louis Morales, médico especialista de cirugía plástica y reparadora de la University of Utah, en Salt Lake, Estados Unidos. En Chile realizará, junto al equipo de especialistas de Inter Plast, una serie de intervenciones completamente gratis.

Pertenecen a la Fundación Inter Plast

Médicos norteamericanos operarán gratis en Chile

■ Equipo de profesionales llegó a nuestro país cargando un verdadero hospital ambulante. Realizarán intervenciones de alta complejidad en centros asistenciales de la capital y provincias

Ayer arribó al país un equipo de profesionales norteamericanos relacionados con el área de salud, invitados especialmente por la Fundación Gantz y la Corporación Nacional de Ayuda al Niño Quemado, COANIQUEM, que realizarán en nuestro país una serie de intervenciones de cirugía plástica a menores con problemas de malformaciones faciales y craneanas.

El equipo de profesionales, que agrupa a médicos y paramédicos, pertenecen a la fundación INTER PLAST, entidad que nació hace ya 16 años en Salt Lake, Estados Unidos, y que se dedica a resolver problemas de cirugía plástica reconstructiva.

En su plan figura ayudar a países en desarrollo, mediante visitas periódicas coordinadas con organismos locales. En esta oportunidad, participarán en operaciones de alta complejidad en la Clínica Alemana, Hospital Roberto del Río y José Joaquín Aguirre.

El equipo de profesionales de

la medicina es encabezado por los especialistas Louis Morales, Paul Daines y Larry Leonard. La Fundación INTERPLAST viaja a diferentes países cargando un verdadero hospital ambulante, solicitando, solamente, para hacer entrega de su solidario aporte, del oxígeno en cada nación a la que acude.

Entre otras actividades que realizarán en Chile, figura una entrevista con el ministro de Salud, doctor Juan Giamoni; dictarán conferencias en la Sociedad Chilena de Cirugía Plástica y sostendrán reuniones para elaborar en conjunto con la Fundación Gantz, que preside el doctor Luis Monasterio, el Primer Congreso Latinoamericano de Cirugía Plástica y Renovadora.

La delegación permanecerá en nuestro país hasta el 2 de mayo próximo, donde se tiene contemplado también viajar a Temuco para realizar operaciones de beneficencia —absolutamente gratuita— en el hospital regional de esa ciudad.

Lamberto Pérez, nominado para hablar el 1° de Mayo

'Expresaré sentir de trabajadores'

"Creo que es un importante desafío como dirigente sindical el que se me haya invitado a hablar a nombre de los trabajadores en la celebración del 1° de Mayo y trataré de representar el sentir de los trabajadores chilenos en la forma más auténtica posible".

Así lo señaló ayer el presidente del Sindicato Único de Empleados del Banco del Estado de Chile, Lamberto Pérez, al ser

consultado por su designación para hacer uso de la palabra a nombre del sector laboral el Día del Trabajo.

El anuncio fue hecho al mediodía por el ministro de dicha cartera, Alfonso Márquez de la Plata, al término de un encuentro con el Presidente Pinochet en el Palacio de La Moneda.

El dirigente señaló que indudablemente había otros dirigen-

tes "más capacitados que yo para hablar a nombre de los trabajadores, pero este desafío lo he asumido con mucha responsabilidad".

Pérez dirige el sindicato más grande del país, con cerca de siete mil afiliados. Indicó que en la celebración que se realizará en Valdivia "intentaré ser lo más honesto con mi posición de sindicalista".

Aseguró que sus valores están basados en la independencia de las entidades gremiales del tutelaje político y en el prestigio que tienen las organizaciones de trabajadores.

Agregó que para el sindicato que representa es una honra hablar a nombre del sector laboral chileno.

Respecto a las materias que abordará en su mensaje al sector laboral, expresó que aún tiene que definirlo dado que esta "nominación me tomó por sorpresa".

TRAYECTORIA SINDICAL

Lamberto Pérez fue reelecto a fines del año pasado como dirigente máximo de los trabajadores del Banco del Estado. En esa oportunidad, obtuvo una abrumadora mayoría en las elecciones, las que fueron adelantadas por decisión de la propia directiva sindical.

La renuncia de la mesa ejecutiva tuvo el propósito de que los trabajadores determinaran si apoyaban las gestiones que estaban realizando, relacionadas con la carrera funcionaria.



CALIDO HOMENAJE A CARABINEROS. — Emotivas escenas se vivieron ayer en el acto de reconocimiento a la labor de Carabineros de Chile, durante sus sesenta años de vida. En el homenaje, preparado por la Corporación de Ayuda al Menor, CORDAM, fueron premiadas las viudas y madres de efectivos policiales muertos en defensa de su lema "Orden y Patria". Los reconocimientos fueron entregados por la presidenta nacional de CORDAM, Liliana Toro de Stange, junto a su marido, el general director de Carabineros, Rodolfo Stange Oelckers. Este último se mostró emocionado y resaltó el oportuno homenaje a los mártires de la institución.



Indecisiones en la Oposición

Eduardo VON KLAUSEN

Efectuar un balance de lo que ha sido la actividad opositora en estos últimos meses refleja interesantes fenómenos.

Primeramente cabe destacar un fuerte descenso en la presencia pública de la mayoría de las corrientes opositoras. En efecto, casi todas se encuentran enfrascadas en debates internos que han relegado a un segundo plano la emisión de declaraciones o manifestos referidos a la realidad nacional.

Esta situación ha generado un hecho curioso. Los "referentes" políticos o "acuerdos" a que tan acostumbrados nos tenían los opositores han, en la práctica, desaparecido. Ya nadie habla de la Alianza, el Acuerdo, el grupo de los 13, etc. Una prolongación de esta situación han sido los fracasos, hasta ahora, en la constitución de un partido único de la oposición o al menos de una federación de partidos afines. Por otro lado, los referentes de orden socio-político, tales como la Asamblea de la Civilidad o la hasta ahora desapercibida "campana por las elecciones libres" también se encuentran en receso.

Todas las energías de los políticos opositores están centradas en

los conflictos internos que experimentan sus respectivas colectividades. El país ha comprobado como se ha desatado una verdadera lucha de camarillas entre las cúpulas opositoras a objeto de acceder o de mantenerse en la dirección de los partidos políticos.

El ejemplo más evidente de esta línea de acción es lo que ocurre con la democracia cristiana. En los próximos meses debe verificarse la elección de la nueva directiva y ya existen varios candidatos y tendencias. A la candidatura de Hormazábal, de posición izquierdista, se ha unido la de Arturo Frei, más moderado, y se rumorean las de Carmen Frei, Adolfo y Andrés Zaldívar, Edgardo Boeninger y el propio Valdés. Igualmente, a nivel de la JDC hay tres candidatos que pugnan por acceder a la presidencia.

Por su lado, los radicales de Silva Cimma afrontan una seria crisis que ya se arrastra desde hace algún tiempo y que deberán dirimir en su ampliado de fin de mes. Allí se enfrentarán la actual línea de Silva Cimma, Navarrete y Rettig con la de Sule, Abarzúa y Luengo, entre otros, estos últimos—pro marxistas.

El Partido Nacional deberá dirimir si se integra a Renovación Nacional o a una Alianza con sectores opositores, o, por último, si se mantiene independiente, en su ampliado del mes de mayo. También, no cabe duda, que habrá un amplio debate entre las distintas posiciones que hoy cohabitan al interior de este partido.

Los socialistas están intentando reunificarse. La llegada de Almeida ha desencadenado una especie de imán hacia los socialistas de Núñez los cuales se han integrado activamente en las conversaciones en pro de la unidad socialista. Con ellos, los nuñistas se han alejado, al menos temporalmente, de la DC y se acercan a los "almeydistas", "comandantes", "históricos" y PS de Gutiérrez en pro de crear un PSCH. En todo caso, el PS de Moraga se les ha adelantado y se inscribirá como PS chileno ante la irritación de todas las otras facciones socialistas.

No cabe duda que las definiciones que en los siguientes meses deberán afrontar las colectividades opositoras serán de gran trascendencia para sus destinos y su viabilidad política futura.

Cartas

Actitud ejemplar

Señor Director:

Durante la visita del Santo Padre Juan Pablo II a nuestro país y el privilegio que tuvimos de verlo personalmente, creo que hemos recepcionado en toda la magnitud sus maravillosas palabras y mensajes de amor, paz y reconciliación que nos transmitió. Es por ello que me atrevo a afirmar que todos nosotros hemos sentido en lo más profundo de nuestros corazones la necesidad de reflexionar en un autoanálisis del comportamiento de nuestras vidas y pensar en hacer en un futuro inmediato, una mejor y auténtica convivencia entre los chilenos, pues, de una u otra manera, todos hemos pecado y ofendido a Dios. En consecuencia, suscribimos en él un compromiso de honor y verdadera cristiandad.

Así creo que lo hemos captado todos aquellos que asumimos una actitud sumisa durante los días de su permanencia entre nosotros, la cual ojalá perdure para siempre.

Sin embargo, lamentablemente algunos se aprovecharon precisamente de la visita del Vicario de Cristo para descargar sus ocultas pasiones divisionistas y hacerlas públicas en un programa de T.V. 13 conducido por Javier Miranda, espacio que se prestó para dar tribuna política a ex parlamentarios de la D.C. que no trepidaron en manipular las reales palabras evangelizadoras que nos entregó el Santo Pontífice, contradiciendo, de esta forma, el llamado a la reconciliación que nos hacía en ese mismo instante.

Contrarresta esa falsa postura cristiana de los ex parlamentarios de la D.C., la ejemplar actitud asumida por los ministros de Estado, Francisco Javier Cuadra, Jaime del Valle y Ricardo García, quienes intervinieron en el citado programa televisivo con extremada mesura y delicadeza, consecuentes con el momento de recogimiento espiritual que todo Chile se encontraba recibiendo con mucha alegría, pero también con plena sinceridad y humildad.

"El Amor es más fuerte" que las pasiones y ambiciones políticas e ideológicas.

LUIS P. GIGLIO RAGGI
C.I. 3.358.774-0

El tabaco y la salud

Señor Director:

El profesor H.J. Eysenck, científico de la Universidad de Londres conocido a nivel internacional por numerosos estudios, ha tratado recientemente en uno de sus libros el tema "El tabaco y la salud".

Desde principios de los años veinte, las teorías científicas venían interpretándose "mediante un cálculo axiomático" basado en observaciones. En el complejo temático en torno al tabaco puede apreciarse una situación análoga a esta "concepción estándar", según la denominación del autor: el fumar se considera riesgo para la salud, causa de cáncer pulmonar, de enfermedades cardíacas y coronarias, así como de otras muchas dolencias. Partiendo de los EE.UU., esta concepción basada sobre todo en observaciones estadísticas obtuvo en 1964 gran publicidad en todo el mundo a través del informe conocido por "Terry-Report" publicado en el Surgeon General estadounidense.

Desde entonces no han enmudecido las críticas. Renombrados expertos en estadística, epidemiología y oncología han expresado fundamentadas objeciones. Aunque la validez de la concepción básica se pone hoy en seria duda, ésta sigue dominando, si bien en menor grado, el panorama de la opinión científica.

El profesor Eysenck hace referencia a que en un sinnúmero de diagnósticos, el cáncer de pulmón, por ejemplo, no se debe al humo del tabaco y, además, afirma por su parte: analizando casos en los cuales de diez muertos por cáncer de pulmón sólo uno era fumador, el fumar no puede considerarse en ningún caso como causa cancerígena convincente y mucho menos única. Los datos recopilados para fundamentar la teoría causal son tan "insuficientes y erróneos" que hay que dudar seriamente si es posible deducir de ellos conclusiones aceptables. A esto se le añade toda una serie de interpretaciones falsas a todas luces, concernientes al diagnóstico y valoración de los síntomas patológicos en el marco de los aspectos médicos ofrecidos por los estudios realizados.

Casi lo mismo puede aplicarse también al sector de las enfermedades coronarias y cardíacas. En ambos casos se presta carácter causal a un contexto estadístico, una conclusión que no puede sostenerse de modo científico sin pruebas suficientes, no aportadas en este caso. Calcular los coeficientes de riesgo no basta para verificar una relación causal. La misma situación es válida también para la afirmada relación con otras enfermedades. Así pues, si, bajo tales condiciones, se sacan conclusiones del número de muertes debidas al hábito de fumar, sólo se llegará a resultados claramente erróneos.

El profesor Eysenck afirma en resumen: "La concepción estándar, según la cual el hábito de fumar es causa de cáncer pulmonar y enfermedades coronarias y cardíacas, así como de las muertes relacionadas con tales dolencias, no ha sido aún demostrada con claridad por la investigación". Por otra parte, la hipótesis constitucional —sobre todo junto con los trabajos de investigación sobre el tema personalidad y estrés— puede contravenir con éxito a aclarar el problema, siempre que no se piense que su argumentación general es ya totalmente perfecta. No debe, pues, seguirse el ejemplo de los partidarios de la teoría de la concepción estándar, afirmando haber hallado ya la verdad y rechazando todas las demás teorías. "El panorama de la investigación actual se ve más bien repleto de dudas e interrogantes", hasta que un día, tras otros muchos esfuerzos, se pueda resolver correctamente el problema sin perjuicio de la teoría empleada.

Servicio Internacional de Información Científica sobre el Tabaco

Aclaró Almirante Merino

En plebiscito y elecciones abiertas se utilizaría el mismo procedimiento

■ Quienes sostienen que plebiscito no será intachable están tremendamente equivocados

"Si el plebiscito no es intachable, entonces las elecciones abiertas tampoco lo serían porque para ambas se utilizará el mismo procedimiento", señaló ayer el comandante en jefe de la Armada e integrante de la Junta de Gobierno, almirante José Toribio Merino, interrogado respecto de declaraciones del abogado

Sergio Molina quien señaló que la realización de un plebiscito de acuerdo a lo establecido por la Constitución, de ninguna manera puede ser una elección libre e intachable.

"Si ha dicho que el plebiscito no es intachable, quiere decir que está tremendamente equivocado porque tampoco entonces las elecciones serían intachables ya que para ambas el procedimiento es el mismo", señaló el almirante Merino, enfatizando que "si es intachable un plebiscito, también lo es una elección".

También se le consultó al integrante de la Junta de Gobierno por declaraciones de Juan Hamilton quien señaló que la reconciliación del país sólo podría lograrse modificando la Constitución en cuanto a la sucesión presidencial. Al respecto señaló que "me llama la atención que hable de modificaciones a la

Constitución ya que cuando fue senador de la República —y estuvo muchos años en el Senado— nunca se le ocurrió promover una modificación a la Constitución de 1925 que era bastante mala y que permitió que el país cayera, de una democracia, en un caos como el que dejó el señor Allende".

LEYES POLITICAS

Reiteró, asimismo, ante una consulta, que el Ejecutivo continúa trabajando en las leyes políticas que aún falta por implementar y que son de gran trascendencia, para su despacho durante el presente año.

Acerca de la situación que se vive en Argentina, declinó entregar su opinión señalando que "siempre me enoja cuando alguien habla de Chile, así es que no voy a responder a una pregunta sobre ese país".

Destacó posición aperturista de Iglesia

AD se reunió con monseñor B. Piñera

Su agradecimiento al presidente de la Conferencia Episcopal, monseñor Bernardino Piñera, por haber representado "con sabiduría y ecuanimidad" ante el Santo Padre el espectro político chileno, expresaron ayer los directivos máximos de la Alianza Democrática, AD, durante una reunión que sostuvieron con el prelado en la sede del Episcopado.

En la ocasión, según informó Armando Jaramillo, presidente del Partido Republicano, se le hizo entrega a monseñor Piñera de una carta adhesión por la actitud "aperturista y amplia que tuvo la

Iglesia durante la visita del Papa a Chile".

Por su parte René Abeliux, presidente de la AD, dijo que esa entidad expresó su plena disposición al diálogo, señalando que también agradecieron el mensaje dirigido por S.S. a todos los chilenos, en el sentido de alcanzar la reconciliación.

Indicó el directivo que no es precisamente una mediación de parte de la Iglesia la que pide esa coalición, sino más bien que se incremente el mensaje moral, de paz y de justicia que necesita el país. "La única vía para obtener eso es a través del diálogo y del entendimiento", indicó Abeliux.

QUIMICA INDUSTRIAL S.A.

(Sociedad Anónima Cerrada)

Por acuerdo del Directorio, cítase a los señores accionistas a Junta Ordinaria de esta Sociedad para el día 29 de Abril de 1987, a las 12 horas en sus oficinas: Avenida Las Rosas 5757 de la comuna Maipú de este departamento, con el objeto de:

- 1) Pronunciarse sobre la memoria y Balance General correspondiente al ejercicio 1986.
- 2) Fijar el período en el cual se efectuarán las publicaciones de futuras citaciones a Juntas de Accionistas.
- 3) Determinar la remuneración a que tendrán derecho los Directores, para el ejercicio de 1987.
- 4) Elección total del Directorio por haberse producido una vacante en el ejercicio de 1986.
- 5) Designar Inspectores de Cuentas para el ejercicio de 1987; y,
- 6) Pronunciarse sobre cualquiera otra materia de competencia de estas Juntas y adoptar los acuerdos necesarios para el cumplimiento de las resoluciones de esta Junta.

Santiago, Abril 6 de 1987

EL PRESIDENTE

CIERRE DE REGISTRO

Para los efectos de la celebración de la Junta precedentemente convocada, el Registro de Transferencia de Acciones permanecerá cerrado entre los días 25 y 29 del presente, ambas fechas comprendidas.

Santiago, Abril 6 de 1987

EL GERENTE



Comandante en jefe de la Armada e integrante de la Junta de Gobierno, almirante José Toribio Merino, en conversación con la prensa al término de la sesión legislativa ordinaria de ayer.

Se constituyó en ciudad de Victoria

Quedó inscrito el Partido del Sur

■ Fundamenta su quehacer en la legitimidad del 11 de Septiembre de 1973 y en la lealtad al Presidente Augusto Pinochet como único conductor del proceso institucional

Con el respaldo de 106 firmas de ciudadanos de regiones sureñas se constituyó y quedó inscrito ayer en el Registro Electoral, el Partido del Sur bajo la presiden-

Asegura Armando Jaramillo

"Oposición no ha pedido mediación a la Iglesia"

"Nosotros mantenemos una oferta permanente de conversar tal como lo hicimos cuando, respondiendo al llamado a la reconciliación del Cardenal, elaboramos el documento del Acuerdo Nacional", dijo Armando Jaramillo.

En torno a informaciones respecto a una solicitud que se habría hecho por parte de la Alianza Democrática a la Conferencia Episcopal para que "mediara" entre los partidos de oposición y el Gobierno, Jaramillo desmintió tal versión.

"Cuando en 1985 elaboramos el documento del Acuerdo Nacional que incluyó un amplio marco político desde Unión Nacional hasta la Izquierda Cristiana, planteamos un ofrecimiento que aún está pendiente y sin respuesta", agregó el ex senador y actual presidente del Partido Republicano.

"Lo que queremos es buscar una salida", manifestó, comentando recientes declaraciones del ministro secretario general de Gobierno, Francisco Javier Cuadra, en torno a la sucesión presidencial.

"El respondió una pregunta sobre los efectos que tendría una derrota electoral del Comandante en Jefe del Ejército en la eventualidad de que éste fuera de candidato en el plebiscito, y dijo: ¿Quién le dijo que el Comandante en Jefe del Ejército será candidato?"

Tal respuesta, para Jaramillo, exige que la oposición mantenga sin variaciones sus postulados en cuanto a unirse en un frente que incluya desde la derecha hasta la izquierda más extrema para "encontrar una salida".

CARTA A ALCALDESA

En otro orden de cosas, Jaramillo envió una carta a la alcaldesa de Providencia, Carmen Grez, felicitándola por "el brillante desempeño tenido du-

cia del abogado Eduardo Díaz Herrera.

El jueves pasado se realizó en Victoria la ceremonia constitutiva, "pues esa ciudad se fundó al

término de la Guerra del Pacífico en homenaje al triunfador Ejército de Chile", explicó el dirigente.

Como símbolo tiene una bandera verde con una araucaria e inscribió como lemas: "Fortaleciendo las regiones haremos grande a Chile" y "En el sur se vive mejor". La sigla será "VIENTOSUR", que "simboliza el buen tiempo y la intención de limpiar la atmósfera que asfixia a las 8 manzanas del centro de Santiago".

La declaración de principios se sustenta en tres aspectos: legitimidad histórica y política del 11 de septiembre de 1973 y lealtad al Presidente de la República, Augusto Pinochet, como símbolo y único conductor del proceso de normalización del país; defensa de la regionalización; y que los hombres y mujeres de trabajo y estudio son el eje de la sociedad y la economía debe estar a su servicio y no viceversa.

La directiva quedó constituida, además, por Roland Dietz, secretario; Oscar Riedel, tesorero; Eduardo Ruiz Undurraga, presidente del tribunal supremo; David Pooley, vicepresidente, y Javier Brito Munita, secretario de este último organismo.

Integran el partido personas de las regiones de la Araucanía —IX—; de Los Lagos —X—, de Presidente Ibáñez —XI— y de Magallanes, la XII. De acuerdo con la ley de partidos necesita reunir en 210 días 4.700 militantes para convertirse en colectividad política propiamente tal.

COOPERATIVA AGRICOLA Y FORESTAL

"EL PROBOSTE" LTDA.

CITACION A JUNTA GENERAL ORDINARIA ANUAL DE SOCIOS

Por acuerdo del Consejo de Administración, cítase a Junta General Ordinaria anual de Socios para el día miércoles 29 de abril de 1987, a las 9.00 horas en primera citación y a las 9.30 horas en segunda con los socios que asistan, en el Salón de Actos de la Caja de Compensación LA ARAUCANA, en Huérfanos N° 521, para tratar la siguiente tabla:

- 1° Acta de la Asamblea del 29 de octubre de 1986.
- 2° Memoria
- 3° Balance General y designación de Auditores Externos
- 4° Presupuesto de Gastos para el año 1987
- 5° Devolución de aporte de los socios
- 6° Elecciones de 3 consejeros titulares, de 1 suplente y de 3 miembros titulares y 2 suplentes de la Junta de Vigilancia
- 7° Varios.

De acuerdo al artículo 30 de nuestro estatuto, cada socio cooperado podrá representar hasta otros dos mediante carta-poder simple, dirigida al presidente.

Para efecto de la calificación de los poderes, el registro de socios permanecerá cerrado desde el 20 al 28 de abril de 1987. Los poderes podrán presentarse en la Gerencia, entre los días citados, para su aprobación. Ningún poder será aceptado en la Junta General sin este requisito.

ELISEO LOPEZ CAMINO
Presidente

Santiago, Abril de 1987

También el que otorga bonificación a docentes exonerados

Con extrema urgencia se despachará proyecto que beneficia a ganaderos

Con extrema urgencia —es decir en un plazo de 15 días— se tramitará en el poder legislativo, el proyecto de ley que faculta al Servicio Agrícola y Ganadero, SAG, para indemnizar a quienes hayan debido sacrificar a sus animales, atendiendo la disposición de medidas sanitarias destinadas a combatir y erradicar la fiebre aftosa del país. Igual trámite se dará a la iniciativa que faculta a las municipalidades a cancelar una bonificación de 100 mil pesos a aquellos docentes a los que se haya puesto término a sus contratos de trabajo, mediante aviso de desahucio efectuado entre los meses de diciembre y febrero últimos y que no hubieran reunido los requisitos necesarios para ju-

bilar a la fecha de término de sus servicios.

La información la dio a conocer el comandante en jefe de la Armada e integrante de la Junta de Gobierno, almirante José Toribio Merino, al término de la sesión legislativa ordinaria, en la cual se aprobó el Convenio Internacional sobre Normas de Formación, Titulación y Guardia para Gente de Mar" de 1978. En la oportunidad, también se inició la tramitación legislativa del proyecto de ley que establece el libre intercambio de cilindros de gas licuado, por parte de los usuarios, importadores, productores, envasadores y distribuidores; como asimismo, el que modifica el estatuto del personal de las

Fuerzas Armadas.

Señala el Mensaje del Ejecutivo que la introducción al territorio nacional del virus de la fiebre aftosa ha motivado la aplicación de medidas sanitarias de emergencia destinadas a controlar y erradicar esta plaga. "Para que estas medidas tengan plena eficacia se requiere que los propietarios de animales enfermos o sospechosos de estarlo, colaboren efectivamente con la autoridad, mediante la denuncia de posibles focos de esta enfermedad, lo cual se podría lograr si éstos tienen la seguridad de obtener una compensación por el animal que se sacrifica. De lo contrario, la tendencia natural es ocultar la enfermedad en espera que el animal se recupere de ella, quedando posteriormente, tales animales, como agentes contaminantes permanentes".

Recordando que la mantención de la calidad de país libre de fiebre aftosa excede el ámbito privado para transformarse en un objetivo de interés nacional; que la enfermedad es de rápida propagación, de manera que no basta sólo la acción individual para lograr su control y erradicación, por lo que necesariamente el Estado debe actuar; y, disposiciones para la destrucción de especies vegetales por orden de la autoridad sanitaria que contemplan indemnización de cargo fiscal, el Ejecutivo solicitó el análisis y despacho del proyecto.

PROFESORES

En cuanto a la iniciativa que beneficia a los docentes titulados, que hayan prestado servicios en establecimientos educacionales creados por las municipalidades o traspasados a éstas y que sean administrados directamente por ellas, con una bonificación de 100 mil pesos, establece que ella se otorgará por una sola vez y por un solo municipio, aun cuando éstos hubieran prestado servicios en dos o más de ellos.



ELECCIONES EN COLEGIO DE ABOGADOS. — En forma absolutamente normal se desarrolló ayer el primer día de votación para renovar ocho cargos de consejeros en el Colegio de Abogados de Chile. Actuó como presidente de la mesa el ex director Hernán Montealegre secundado por los vocales Juan Arrendo y Andrés Chadwick. El recuento de los sufragios anoche arrojó el siguiente resultado: Francisco Cumplido, 113 votos; Alejandro Hales, 112; Manuel Guzmán, 107 votos; Luis Ortiz, 107; Roberto Garretón, 93; Rodrigo Díaz, 89; Hugo Pereira, 66; Alejandro Jara, 60; Jaime Jara, 60; Carlos Reymond, 52; Víctor Rebolledo, 49; Germán Urzúa, 43; Raimundo Valenzuela, 40; Hernán Chadwick, quien retiró su candidatura, 21 sufragios. Se contaron 190 votos con dos sufragios nulos. Los comicios culminarán el próximo martes 28.

Por "actuación indebida" en caso del Parque

Queja disciplinaria contra ministro Perales

La Intendencia Metropolitana presentó una queja disciplinaria ante la Corte de Apelaciones, en contra del ministro de ese tribunal, Marco Aurelio Perales Martínez, "por su actuación indebida" como ministro sumariante en la causa contra ocho personas acusadas como autoras de desmanes en el Parque O'Higgins, el 3 de abril pasado, a quienes el ministro Perales concedió la libertad posteriormente.

En el escrito correspondiente, el abogado patrocinante, René Jorquera, manifiesta que el ministro Perales fue superficial en sus interrogatorios y de 14 diligencias solicitadas, sólo cumplió tres.

En otra parte del escrito, se se-

ñala que "igual gravedad, que la omisión de las diligencias expresadas, representan las interrogaciones de los presuntos testigos, a los cuales luego de leerles las declaraciones indagatorias de los inculcados se les pregunta si están de acuerdo con ellas, situación ésta, que no se aviene con una correcta forma de interrogar ni mucho menos con el secreto que debe rodear el sumario".

Junto con interponer la queja disciplinaria, el abogado René Jorquera pide a la Corte que "ordene al citado ministro que lleve a efecto todas y cada una de las diligencias solicitadas por esta parte".

Para conocer problemas comunales

Intendente Julio Jara en visita a Chacabuco

"Esta visita se encuentra inserta en el marco de intrucciones entregadas por el Presidente de la República, en el sentido que mi accionar se hace en el terreno. Es allí donde yo debo solucionar los problemas", señaló el intendente metropolitano, brigadier general Julio Jara Ducaud, al iniciar un recorrido de dos días por la provincia de Chacabuco, con el fin de conocer en el terreno los adelantos de las comunas de Colina, Til-Til y Lampa, que conforman esa jurisdicción.

La máxima autoridad regional escuchó ayer las disertaciones del gobernador coronel José Zará y de los alcaldes Rafael Rojas, José

Carreño y María Olga de la Cruz. Posteriormente recorrió la provincia, visitando poblaciones y agroindustrias para reunirse finalmente con la comunidad de Colina.

RENUNCIA

Respecto a los rumores sobre la supuesta renuncia del intendente a su cargo, éste manifestó que "existe una clara intencionalidad política, para no dejarnos trabajar tranquilos y cumplir nuestra misión como corresponde". Añadió que el ministro del Interior lo confirmó el lunes en su puesto, y que nadie le ha solicitado la renuncia.

I. MUNICIPALIDAD DE CAÑETE

PROPUESTA PUBLICA

LLAMASE A PROPUESTA PUBLICA PARA SUMINISTRO Y TRANSPORTE DE MATERIAL DE RIPO ESTABILIZADO PARA EJECUCION PROYECTO REPARACION CAMINO DE LA RED COMUNAL -CAÑETE

TIPO DE CONTRATO: A suma alzada sin reajuste.

PRESUPUESTO: \$ 1.000.000

FINANCIAMIENTO: Foridos municipales.

ANTECEDENTES: Se venderán a partir del miércoles 22 de abril de 1987, en oficina del Departamento Construcción y Urbanización, Séptimo de Línea N° 711.

VALOR: \$ 1.000 IVA incluido.

APERTURA DE PROPUESTA: Lunes 4 de mayo de 1987, en la oficina de Alcaldía, I. Municipalidad de Cañete, Séptimo de Línea N° 711

NICASSIO OTONDO ELIZONDO
ALCALDE



CEMENTOS BIO BIO S. A.

Sociedad Anónima Abierta

JUNTAS DE ACCIONISTAS

Inscripción Registro de Valores N° 122

Por acuerdo del Directorio cítase a Junta Ordinaria de Accionistas que se llevará a efecto en Talcahuano, calle Colón esquina de Baquedano (Cuartel Central del Cuerpo de Bomberos) a las 11 horas del 29 de abril de 1987 y a Junta Extraordinaria que se celebrará a continuación de la Ordinaria, en el mismo lugar.

JUNTA ORDINARIA

El objeto de la Junta Ordinaria será pronunciarse sobre las materias que de acuerdo con la ley son de su competencia, y conocer los asuntos a que se refiere el artículo 44 de la Ley 18.046.

JUNTA EXTRAORDINARIA

El objeto de la Junta Extraordinaria será tratar y pronunciarse sobre las siguientes materias:

1. — Compra de acciones y/o eventual fusión con sociedad filial.
2. — Modificación del capital social
3. — Modificación de los estatutos sociales, de acuerdo con lo que se apruebe en relación con los números precedentes.
4. — Adopción de los acuerdos que se estimen necesarios para legalizar las reformas que se aprueben.

PARTICIPACION EN LAS JUNTAS

Tendrán derecho a participar en las Juntas indicadas los titulares de acciones inscritas en el Registro de Accionistas con 5 días hábiles de anticipación a aquel en que ellas se celebrarán, es decir el 23 de abril de 1987.

PUBLICACION DE BALANCE

Los señores accionistas encontrarán la publicación del balance y demás estados financieros del ejercicio 1986 en los diarios "El Sur" de Concepción y "La Nación" de Santiago, del día 16 del presente mes.

EL PRESIDENTE

Santiago, abril de 1987

Monseñor Bernardino Piñera

Iglesia deberá revisar su orientación pastoral

■ También incrementará las acciones tendientes a lograr la reconciliación del pueblo chileno, a la luz de los mensajes del Santo Padre

La revisión de las orientaciones pastorales de la Iglesia, a la luz de los mensajes del Santo Padre, así como el incremento de las acciones tendientes a lograr la reconciliación del pueblo chileno, inspirados en las convocatorias y en el testimonio entregado por S.S. al respecto, son las dos tareas que deberá asumir el clero en los próximos meses.

Monseñor Bernardino Piñera, presidente de la Conferencia Episcopal, habló ayer con la prensa adelantando que es posible que ese organismo cite a una Asamblea Plenaria Extraordinaria o que se anticipe la que está prevista para agosto, con el objeto de tratar los mensajes del Papa Juan Pablo II. "Ahí se evaluará la visita y las consecuencias que sacaremos de ella", dijo.

Consultado acerca de los llamados a la reconciliación efectuados por el Pontífice, monseñor Piñera afirmó que es evidente que la Iglesia recogerá ese desafío

En la comisión pastoral

Estudian aplicación del mensaje del Papa

Los mensajes y orientaciones entregados por el Santo Padre a la Iglesia chilena, así como los efectos que produjo su visita y sus proyecciones, fueron las materias tratadas ayer en la reunión ordinaria de la Comisión Pastoral, dependiente de la Conferencia Episcopal.

Durante toda la mañana este organismo sesionó en su sede de trabajo, analizando la actividad pastoral que le corresponderá a la Iglesia en el período 88-89.

Asimismo, trataron asuntos internos de la propia Comisión, debiendo continuar esta sesión de trabajo mañana, entre las 10.00 y las 18.00 horas.

La Comisión Pastoral está integrada por monseñor Sergio Contreras, secretario general de la Conferencia Episcopal y coordinador de este organismo, y por los obispos Miguel Caviedes Medina, de Osorno; Fernando Ariztia Ruiz, de Copiapó; Javier Prado Aránguiz, de Iquique, y Oro-

zimbo Fuenzalida, de Los Angeles.

Monseñor Contreras, por su parte, consultado por los periodistas acerca de un posible análisis acerca de la misión que le corresponde a la Iglesia en la reconciliación del país, especialmente en cuanto a su papel mediador entre la oposición y el Gobierno, dijo que es posible que hoy trate este tema el Comité Permanente de la Conferencia Episcopal en su reunión habitual, señalando que no obstante no hay nada de eso a nivel nacional.

Agregó que cada obispo deberá hacer una reflexión personal y técnica sobre el mensaje del Papa Juan Pablo II, efectuando, además, un análisis de las propuestas concretas del programa de preparación de la post visita de S.S. "Su presencia —terminó diciendo— fue un aporte valioso para nuestras orientaciones pastorales, tanto para reafirmarlas como para mejorarlas".

Viaja el fin de semana al continente helado

Monseñor Fresno oficiará misa en Antártida chilena

Por primera vez en la historia de nuestro país un Cardenal, monseñor Juan Francisco Fresno, oficiará la Santa Eucaristía en la Antártida Chilena, accediendo a una invitación formulada por los residentes chilenos en el continente helado y por la Fuerza Aérea de Chile.

El arzobispo de Santiago efectuará este fin de semana una visita de carácter pastoral a ese territorio, entregando en la ocasión un afectuoso saludo a los residentes a nombre del Papa Juan Pablo

II, quien durante su visita al país, y más específicamente a la zona austral, lanzó un llamado "a todos los responsables de nuestro planeta para proteger y conservar la naturaleza creada por Dios", haciendo una directa alusión a la Antártida.

En esa ocasión, según lo señaló el Arzobispado, el Cardenal Fresno celebrará por primera vez en la historia de nuestro país la Fiesta de Cuasimodo en el continente helado.

COMPANHIA DE TELEFONOS DE CHILE S.A.

Número de Inscripción en el Registro de Valores 0009
Sociedad Anónima Abierta
(Filial CORFO)

JUNTA GENERAL ORDINARIA DE ACCIONISTAS

Por acuerdo del Directorio, cítase a Junta General Ordinaria de Accionistas de la Compañía de Teléfonos de Chile S.A., para el día 27 de abril de 1987, a las 10:00 horas en el local de la misma, ubicado en Avda. Libertador General Bernardo O'Higgins N° 1460, primer piso, Santiago, para considerar las siguientes materias:

- Conocer y pronunciarse sobre la Memoria, Balance General, Estados de Ganancias y Pérdidas e Informes de los Inspectores de Cuentas y Auditores Externos, correspondientes al ejercicio comprendido entre el 1° de julio de 1985 y el 31 de diciembre de 1986;
- Acordar la distribución de utilidades del ejercicio terminado al 31 de diciembre de 1986;
- Proceder a la elección de los Directores Titulares y Suplentes representantes de los Accionistas de las Series "A" y "B";
- Pronunciarse sobre el nombramiento de dos Inspectores de Cuentas Titulares y dos Suplentes para el ejercicio del año 1987 y fijarles sus remuneraciones;
- Designar los Auditores Externos independientes que examinarán la contabilidad, inventario, balance, y otros estados financieros de la Compañía de Teléfonos de Chile S.A.;
- Fijar las remuneraciones de los Directores Titulares y Suplentes para el ejercicio del año 1987;
- Determinar el periódico de Santiago en que se publicarán los avisos de citación para las próximas Juntas Generales Ordinarias o Extraordinarias, si procediera, de accionistas; y
- Conocer y analizar todas las materias que digan relación con la gestión y administración de los negocios sociales y adoptar los acuerdos que estime conveniente y que sean de competencia de la Junta General Ordinaria de Accionistas, conforme a los Estatutos Sociales y a las disposiciones legales vigentes.

PUBLICACION DEL BALANCE GENERAL

La publicación del Balance General y Estados Financieros auditados se efectuará en los diarios "La Nación" y "El Mercurio" de Santiago el día 13 de abril de 1987.

PARTICIPACION EN LA JUNTA

Tendrán derecho a participar en la Junta anteriormente indicada, los titulares de acciones inscritas en el Registro de Accionistas al día 21 de abril de 1987.

CALIFICACION DE PODERES

La calificación de Poderes para la Junta se efectuará los días 24 de abril de 1987 desde las 15:00 a 17:00 horas y 27 del mismo mes, entre las 8:30 y las 10:00 horas en el local de funcionamiento de la Junta.

DIVIDENDO ADICIONAL N° 91

Se comunica a los señores accionistas que el Directorio, conforme a lo acordado en su sesión del día 5 de marzo de 1987, propondrá a la Junta General Ordinaria de Accionistas citada precedentemente, el pago del dividendo adicional N° 91 de \$ 7,50 por acción de las Series "A" y "B", con cargo a los resultados del ejercicio terminado al 31 de diciembre de 1986, el que, una vez aprobado por ella, se pagará a partir del día 28 de abril de 1987:

En Stgo.; en Avda. Libertador General Bernardo O'Higgins N° 1460, primer piso, entre las 9:00 y 14:00 horas y

En nuestras Gerencias Zonales de Arica, Iquique, Antofagasta, La Serena, Los Andes, Valparaíso, Rancagua, Talca, Chillán, Concepción, Los Angeles, Temuco y Punta Arenas, a aquellos accionistas que tengan registrada su dirección en localidades distintas a Santiago.

Este dividendo deberá formar parte de la Renta Bruta del Impuesto Global Complementario o Adicional que los señores accionistas declaren en el año tributario 1988. El Dividendo N° 91 no da derecho a ningún crédito contra el Impuesto Global Complementario o Adicional por corresponder a utilidades financieras que no quedaron afectas al Impuesto de Primera Categoría ni tasa adicional del ex artículo 21 de la Ley de la Renta.

El pago de este dividendo, a los señores accionistas, se efectuará contra la presentación de su Cédula de Identidad y en el caso de aquellos accionistas que se hagan representar por mandatarios, deberán otorgar un poder notarial para tal efecto.

Tendrán derecho al dividendo N° 91 anteriormente indicado, los titulares de acciones inscritos en el Registro de Accionistas al 22 de abril de 1987.

Santiago, abril de 1987

EL PRESIDENTE



COMPANHIA DE TELEFONOS DE CHILE S.A.
EMPRESA FILIAL CORFO

Estaba instalada en terminal de autobuses

150 muertos y 200 heridos al estallar potente bomba en Sri Lanka

COLOMBO, 21 (AP).— Una potente bomba que estalló hoy en un automóvil en la principal terminal de autobuses de esta capital causó la muerte de 150 personas y heridas a más de 200, dijeron las autoridades.

Figuran entre las víctimas pasajeros que quedaron atrapados en seis autobuses estacionados cerca de la terminal a la hora de mayor afluencia de público, dijeron la policía y testigos. Muchas de las víctimas perecieron quemadas o murieron por inhalación de humo cuando los autobuses quedaron envueltos en llamas añadieron.

Ayer en diversos puntos del país

El Centro Oficial de Información emitió una declaración en la que atribuye el atentado dinamitero a dos grupos separatistas tamiles, los Tigres de la Liberación de Tamiel Eelam y la Organización Revolucionaria Estudiantil EELAM.

Ambos figuran entre cinco organizaciones tamiles que han venido librando una guerra de guerrillas por la independencia del norte y este de este país.

Poco después de la explosión, multitudes airadas de civiles sinhalenses apedrearon tiendas propiedad de tamiles situadas a unos 700 metros de lugar del es-

tallido, pero la policía intervino y los dispersó.

El atentado es el tercer ataque terrorista que ocurre en los últimos cuatro días en este país de población predominantemente sinhalesa. Los insurgentes tamiles luchan por crear un estado separado.

Ningún grupo se atribuyó por el momento la responsabilidad por la explosión que ocurrió a las 11:15 GMT, en momentos en que los empleados abandonaban sus oficinas en Colombo al final de la jornada de trabajo.

Las tareas de rescate fueron obstaculizadas por fuertes lluvias. La policía utilizó automóviles, autobuses y camiones para ayudar a llevar los heridos a los hospitales, mientras que la televisión estatal pedía donaciones urgentes de sangre.

Un policía destacado en el Hospital General de Colombo dijo que casi 100 cadáveres habían sido llevados a la morgue en ese centro. Añadió que unos 200 heridos fueron ingresados para ser atendidos y que otros estaban siendo examinados en varios hospitales.

Siri Sena, uno de los sobrevivientes del atentado, dijo que vio cuando individuos estacionaban un automóvil color blanco frente a una filial del Banco de Ceilán situada cerca de la terminal. El vehículo estalló minutos después que los hombres se alejaron, dijo Sena.

Sena, que se dirigía a su casa desde su trabajo en el departamento ferroviario, fue hospitalizado con heridas en las piernas. Las ventanas de muchos automóviles y edificios circundantes se rompieron, pero las estructuras de los inmuebles no sufrieron grandes daños aparentemente.

El Ejército acordonó el sector en torno a la terminal y la policía implantó el toque de queda en todo el distrito de Colombo para ayudar a restaurar el orden, mientras que millares de personas quedaban aisladas sin poder seguir viaje a su destino.

Atentados dinamiteros en Beirut

BEIRUT, 21 (AP).— Desconocidos arrojaron hoy cinco cartuchos de dinamita desde un automóvil en marcha, últimos de una serie de atentados dinamiteros perpetrados en las últimas siete semanas, dirigidos aparentemente a desacreditar los esfuerzos de Libia por implantar la ley y el orden en el sector musulmán de esta capital.

La policía dijo que los atentados rompieron ventanas e incendiaron más de doce automóviles en los distritos residenciales de Zariff, Mar Elias y Ramlet Albaida, pero no se informó de bajas.

Ningún grupo se atribuyó por el momento las explosiones, que según los observadores parecen dirigidas a poner de manifiesto que los sirios no pueden poner fin al caos prevaleciente en el sector occidental de Beirut.

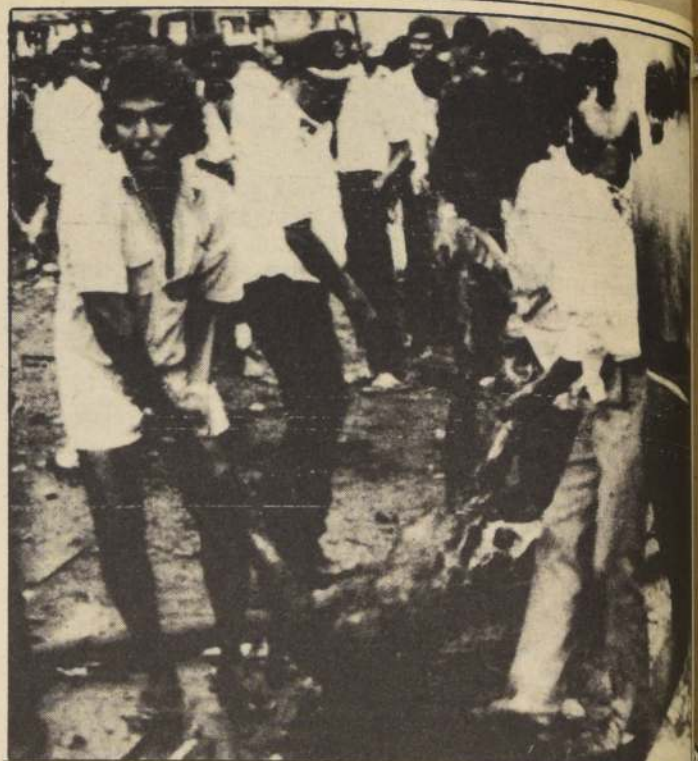

Cuadrillas de voluntarios cargan a un cuerpo quemado después que una bomba estalló en un centro comercial en Colombo, Sri Lanka. Alrededor de un centenar de personas murieron y un número indeterminado resultó herida en un ataque terrorista-tamil. (Reuter).

Por considerarlos una amenaza para EE.UU.

Reagan mantiene boicot económico a sandinistas

WASHINGTON, 21 (ANSA).— El Presidente Reagan, sosteniendo que Nicaragua continúa constituyendo "una extraordinaria amenaza" a la seguridad y a la política exterior de los Estados Unidos, dispuso que el boicot económico al país centroamericano, en operaciones desde hace dos años, sea mantenido en vigor.

La decisión presidencial está contenida en un mensaje al Congreso, enviado por el Presidente en vista de la finalización de las medidas de boicot, previstas para el primero de mayo. Con la iniciativa presidencial en su lugar, las medidas continuarán en vigor.

WASHINGTON, 21 (UPI).— El Presidente Ronald Reagan afirmó hoy que Nicaragua continúa presentando "una inusual y extraordinaria amenaza" a la seguridad de Estados Unidos, al

Por violaciones de los derechos humanos

Critican a países que no denunciaron a Cuba

WASHINGTON, 21 (EFE).— El embajador de Estados Unidos en las Naciones Unidas, Bernard Walters, criticó hoy a los países latinoamericanos que no denunciaron el mes pasado en Ginebra las violaciones de los derechos humanos en Cuba.

En un artículo publicado en el diario "The Wall Street Journal", Walters califica la actitud de Venezuela, Argentina, Perú, Colombia y México como "vergonzosa" y afirma que EE.UU. volverá a buscar una denuncia del régimen cubano.

"Estados Unidos —dice— ha perdido un voto de procedimiento, pero no una batalla, aquellos que protegieron al señor Castro se avergonzaron a sí mismo". Aseguró que Estados Unidos volverá a intentarlo porque "la conciencia de la humanidad no demanda menos".

El proyecto de denuncia norteamericana de Cuba no prosperó en Ginebra por un voto, después de que la India introdujera una votación de procedimiento en ese sentido, que fue apoyada, entre otros, por estos cinco países latinoamericanos.

El embajador Walters dice que ha llegado la hora de denunciar las violaciones a los derechos humanos de Castro y argumenta que éste es el momento, porque ya han pasado 28 años sin hacerlo en las Naciones Unidas.

Rechaza la comparación entre Cuba y Chile, ya que dice que el General Augusto Pinochet permite los periódicos de oposición, coopera con la ONU en materia de derechos humanos, tiene las puertas abiertas a los que quieren irse y asegura que tiene menos de 5.000 exiliados, mientras que cubanos son 1,4 millón. EFE.

MINISTERIO DE VIVIENDA
Y URBANISMO
SERVICIO DE VIVIENDA Y URBANIZACION
IX REGION DE LA ARAUCANIA
DEPTO. OPERACIONES HABITACIONALES

RATIFICACION

1. — Mediante Resolución exenta N° 697 de fecha 16 de abril de 1987 del Sr. Director SERVIU IX Región, se ratifica nómina de postulantes de la comuna de Lautaro, publicada el día 30-3-87, por este mismo medio.
2. — Mediante Resolución exenta N° 698 de fecha 16 de abril de 1987, del Sr. Director SERVIU IX Región, se ratifica nómina de postulantes de la Comuna de Lautaro, localidad de Pillanlelbum, publicada el día 30-3-87.
3. — Se comunica además que a partir del día 22 de abril de 1987 y hasta el día 6-5-87, se suspenderán las inscripciones y actualizaciones de antecedentes para la postulación de viviendas del D.S. N° 62 de 1984, a las Comunas de Curarrehue, Melipeuco y Teodoro Schmidt.

EL DIRECTOR



Chile, soluciones concretas.

Sofocada...

Caridi reemplazó al general Héctor Ríos Erenu, que pidió su pase a retiro luego del amotinamiento de una unidad militar en Buenos Aires que Alfonsín debió conjurar personalmente.

El diputado Marcelo Stubrin, un estrecho aliado de Alfonsín, dijo a los periodistas luego de reunirse con el Presidente que las revueltas habían sido controladas y que se trataba de "coletazos de los acontecimientos de la semana pasada".

"Todavía hay un movimiento de protesta subterránea (en el Ejército)", dijo el diputado oficialista Raúl Baglini, agregando que muchos sectores de las Fuerzas Armadas "no están conformes con la nueva cadena de mando".

GENERAL ALAIS

BUENOS AIRES, 21 (REUTER).— El futuro del general Ernesto Alais, jefe de las tropas leales que estuvieron a punto de reprimir la rebelión militar del pasado fin de semana, se perfila como incierto, dijo hoy un vocero del Ministerio de Defensa.

"A Alais déjelo con un signo de interrogación", dijo el vocero tras nombrar a otros 12 generales que pasaron a retiro en una drástica reestructuración dispuesta por el gobierno.

Según la tradición militar, Alais debería haber pasado a retiro por ser de mayor antigüedad que el general Fausto González, nombrado hoy segundo jefe de Estado Mayor del Ejército.

"En esta ocasión la antigüedad no tiene nada que ver (con la reestructuración)", dijo el vocero.

La designación de González siguió a la del general Dante Caridi como jefe del Arma, en una depuración de los mandos tras la revuelta militar que culminó el domingo pasado.

MAYOR BARREIRO

ASUNCION, 21 (AP).— El vespertino independiente "Ultima Hora" señala hoy que el ex mayor argentino Ernesto Barreiro, que el jueves pasado desencadenó una sublevación militar en su país, está en esta capital desde hace dos o tres días.

El diario atribuye a "fuentes confiables", la información de que Barreiro, quien huyó de un Regimiento de Infantería Aerotransportada con asiento en

Luego de emboscada a soldados y civiles

Seis mil efectivos tras extremistas peruanos

AYACUCHO, PERU, 21 (AP).— Quinientos soldados especialistas en lucha antisubversiva llegaron hoy de Lima al cuartel Los Cabitos, sede del comando militar que desde fines de 1982 dirige operaciones contra guerrilleros del grupo maoísta Sendero Luminoso en esta región andina del sudeste.

Los soldados, que integran un cuerpo de élite conocido aquí como los "Linces", llegaron al aeropuerto local en aviones Hercules de la Fuerza Aérea peruana. Llevaban fusiles automáticos ligeros y granadas de mano colgadas en la cintura.

Trascendió que unos cien "Linces" viajarán de inmediato a la provincia de Huancavelica, al noroeste de aquí, donde presuntos miembros de Sendero Luminoso emboscaron el domingo y mataron a diez militares y cuatro

(Viene de la 1ª. Pág.)

Córdoba, en el centro de Argentina, "se encuentra desde el sábado o las primeras horas del domingo en Asunción".

El embajador argentino Raúl Quijano había negado, días atrás, que Barreiro estuviera en Paraguay.

Ninguna fuente oficial confirmó ni desmintió aquí la información.

APOYO DE OEA

WASHINGTON, 21 (REUTER).— El Consejo Permanente de la Organización de Estados Americanos (OEA) se reunirá mañana a pedido de varios países para aprobar una resolución de apoyo al gobierno democrático de la Argentina.

El texto de la resolución del Consejo Permanente considera:

"Que la carta de la organización en su artículo 3 (D) consagra que la solidaridad de los estados americanos y los altos fines que con ella se persiguen requieren la organización política de los mismos sobre la base del ejercicio efectivo de la democracia representativa".

A RETIRO CATORCE GENERALES

BUENOS AIRES, 21 (EFE).— La designación del general Fausto González como subjefe del alto Estado Mayor del Ejército, determinó hoy el pase a la situación de retiro de catorce generales en Argentina, en medio de una tensión que no cesa.

Los últimos generales en pasar a retiro son: el comandante del V Cuerpo de Ejército, Enrique Benjamín Bonifacio, el del II Cuerpo, Ernesto Arturo Alais, el subdirector general de Apoyo, general Mario Antonio Martino y el director de Programación del Ejército, general Miguel Wenceslao Abate.

En la Casa Rosada, sede de la jefatura del Estado, el Presidente argentino, Raúl Alfonsín, se encuentra reunido con políticos de su partido, Unión Radical, de la oposición y altos mandos militares, mientras el Regimiento de Ingenieros, con sede en la ciudad de Salta, 1.700 kilómetros al norte de Buenos Aires, continúa sublevado.



El Presidente argentino Raúl Alfonsín (centro) presidió una conferencia con los altos mandos de las Fuerzas Armadas en la Casa de Gobierno. En los momentos en que se realizaba la reunión se conoció la sublevación de un regimiento de la provincia de Salta, en el norte de Argentina. (Reuter)

En Filipinas

Militares logran victoria en lucha contra los comunistas

MANILA, 21 (Reuter).— Oficiales del ejército informaron hoy que se lograron victorias contra la guerrilla comunista y precisaron que tropas apoyadas por helicópteros artillados abatieron a 20 rebeldes en enfrentamientos registrados en las regiones septentrional y central de Filipinas.

Agregaron que guerrilleros del Nuevo Ejército del Pueblo (NEP), comunista, se han dado a la fuga desde ayer, cuando los helicópteros artillados reforzaron a los efectivos destacados en la provincia de Bucalán, al norte de

Manila, y en la Isla de Negros.

Estas noticias, que no pudieron ser confirmadas en fuentes independientes, salen al cruce de las presiones sobre un ejército que aún se está recuperando de otro breve amotinamiento, que se produjo durante el Sábado Santo, en la semana de Pascua.

Manila siguió sufriendo apagones esporádicos desde el gigantesco corte de energía eléctrica del domingo, que dejó a oscuras la capital y la mayor parte de la Isla de Luzon.

El apagón originó insistentes rumores de que podría estarse produciendo una tentativa golpista.

Funcionarios de la compañía de electricidad, que descartaron que haya habido alguna clase de sabotaje, expresaron que los persistentes cortes de luz actualizan una oferta de la Unión Soviética de contribuir a la financiación de dos plantas generadoras.

La propuesta, efectuada el mes último, en un primer momento fue acogida con frialdad por el gobierno de la presidenta

Corazón Aquino. Los funcionarios destacaron que los soviéticos estarían dispuestos a absorber mayor cantidad de exportaciones provenientes de Filipinas como reembolso por los 550 millones de dólares que costarían las plantas.

El general de brigada Eugenio Ocampo dijo que los soldados mataron a 15 insurgentes y capturaron su campamento tras un intenso enfrentamiento, que aún no ha finalizado, en las montañas Bandera, al norte de Manila.

Ocampo, comandante de la región, agregó que los rebeldes abandonaron el campamento y se detuvieron en las proximidades de una represa que forma parte del sistema de abastecimiento de agua de la capital.

FUERZA CONJUNTA

MANILA, 21 (AP).— Una fuerza conjunta de unos 1.000 soldados y efectivos paramilitares combatían hoy al norte de Manila en el tercer día de una ofensiva gubernamental contra los insurgentes comunistas.

A Estados Unidos

Japón pide levantar sanciones

WASHINGTON, 21 (UPI).— El enviado especial nipón Shintaro Abe, urgiendo al Presidente Ronald Reagan a levantar las sanciones que impuso la semana pasada a productos japoneses, dijo hoy que Tokio está tomando medidas para abrir sus mercados a bienes norteamericanos.

Insistiendo que los 300 millones de dólares en tarifas punitivas ordenadas el viernes por Reagan "debieran ser levantadas tan pronto como sea posible", Abe afirmó a los periodistas después de una hora de reuniones en la Casa Blanca que Tokio está cumpliendo sus compromisos de abrir sus mercados.

"Es responsabilidad del Japón cumplir con lo que se espera" del país, sostuvo el ex canciller Abe, mediante un intérprete.

Pero, mientras tanto, en Tokio, el secretario estadounidense de Agricultura, Richard Lyng, volvió a fracasar hoy en su intento de convencer a funcionarios japoneses de que abran el mercado a las importaciones agrícolas.

Lyng advirtió que los japoneses parecían olvidar el sentimiento "muy explosivo" acerca del comercio que se está desarrollando en Estados Unidos.

Gorbachev "preocupado" por seguridad soviética

MOSCU, abril 21 (REUTER).— El secretario general del Partido Comunista Soviético (PCUS), Mikhail Gorbachev acusó hoy a los Estados Unidos de adoptar posiciones negociadoras sobre armas nucleares perjudiciales para la seguridad soviética.

Durante un almuerzo ofrecido en el Kremlin al dirigente polaco Wojciech Jaruzelski, quien se encuentra de visita en Moscú, Gorbachev también acusó a Washington de tratar de dominar a otros países y de considerar algunas partes del planeta como sus "felices cotos de caza".

Gorbachev hizo una evaluación de tono enérgico sobre las conversaciones que mantuvo la semana última en Moscú con el secretario de Estado norteamericano George Shultz y un grupo

de congresistas estadounidenses acerca del control de armamentos, los conflictos regionales y otros temas.

"Por una parte, detectamos un deseo de revitalizar el diálogo y de comprender mejor nuestras intenciones y los motivos de nuestros actos", señaló Gorbachev en declaraciones que fueron difundidas por la agencia oficial de noticias Tass.

"Por otra parte, vemos nuevamente lo difícil que es negociar con los estadounidenses", agregó.

Gorbachev informó que las discusiones con Shultz demostraron que la administración Reagan quiere dar marcha atrás en relación con los acuerdos sobre armas nucleares intercontinentales alcanzados en octubre último en la Conferencia Cumbre de Reykjavik.

Londres niega que haya armas atómicas en las Malvinas

NACIONES UNIDAS, 21 (UPI).— Gran Bretaña negó hoy que haya emplazado armas nucleares en las islas Malvinas y sostuvo que no llevará ese tipo de

armamentos a la región cubierta por el Tratado de Tlatelolco para la desnuclearización de la América Latina.

El embajador británico, John

Thomson, en una nota dirigida a la Asamblea General, menciona una campaña internacional organizada por el Consejo argentino por la paz para la remoción de

armas nucleares de las Malvinas.

Thomson dice que "por razones de seguridad, es una práctica de larga data de los estados nucleares no confirmar ni negar la presencia de armas nucleares en un punto determinado en un momento específico".

Sin embargo, agrega, "tal como se ha dicho claramente muchas veces, el Gobierno del Reino Unido ha cumplido, y

continuará cumpliendo, con sus obligaciones bajo los protocolos adicionales del Tratado de Tlatelolco (para la desnuclearización de la América Latina)".

El diplomático destaca, en primer lugar, que Gran Bretaña "no está emplazando armas nucleares por las cuales el Reino Unido es internacionalmente responsable dentro de la zona de aplicación del tratado, que incluye las islas Malvinas."



Banco Sud Americano
Su banco amigo

SORTEO DE LETRAS HIPOTECARIAS

En cumplimiento a lo dispuesto por el artículo N° 93 de Ley General de Bancos, que dispone la realización de sorteo en los casos de pagos anticipados de deuda, fueron sorteadas el día 15 de abril de 1987 en presencia del Notario Público de Santiago Sra. Elba Sanhueza Muñoz las siguientes letras hipotecarias emitidas por el Banco Sud Americano.

SERIE A EMISION 01.11.78 POR 620 UF.

Corte de 20 UF. N° : 224
Corte de 100 UF. N° : 319
Corte de 500 UF. N° : 224

SERIE A EMISION 01.11.80 POR 3.580 UF.

Corte de 20 UF. N° : 625-626-632
Corte de 50 UF. N° : 325-326
Corte de 100 UF. N° : 690-691-692-710-711-712-715-716-717-721-722-723.
Corte de 400 UF. N° : 157-158-165-169
Corte de 620 UF. N° : 315

SERIE A EMISION 01.02.81 POR 2.400 UF.

Corte de 400 UF. N° : 188
Corte de 500 UF. N° : 665-666-667-668

SERIE A EMISION 01.05.81 POR 6.740 UF.

Corte de 400 UF. N° : 555
Corte de 500 UF. N° : 1097-1098-1137-1138
Corte de 620 UF. N° : 454-458-498-499-500-501-502-

SERIE A EMISION 01.08.81 POR 520 UF.

Corte de 20 UF. N° : 1358
Corte de 500 UF. N° : 1051

SERIE A EMISION 01.02.82 POR 2.610 UF.

Corte de 20 UF. N° : 1931-1932-1933
Corte de 50 UF. N° : 691
Corte de 500 UF. N° : 1277-1278-1279-1280-1281

SERIE A EMISION 01.05.82 POR 2.100 UF.

Corte de 100 UF. N° : 1914
Corte de 500 UF. N° : 1315-1317-1318-1319

SERIE I EMISION 01.08.81 POR 600 UF.

Corte de 100 UF. N° : 23-24
Corte de 400 UF. N° : 4

SERIE I EMISION 01.11.81 POR 2.570 UF.

Corte de 20 UF. N° : 120
Corte de 50 UF. N° : 31
Corte de 500 UF. N° : 149-161-163-164-165

SERIE I EMISION 01.05.82 POR 4.300 UF.

Corte de 100 UF. N° : 201-202-203
Corte de 500 UF. N° : 309-310-311-312-313-314-315-316

SERIE I EMISION 01.08.82 POR 5.910 UF.

Corte de 20 UF. N° : 368-369-370
Corte de 50 UF. N° : 90
Corte de 100 UF. N° : 310-311-313

Corte de 400 UF. N° : 89-90-91-92-93

Corte de 500 UF. N° : 458-459-463-464-465-466-467

SERIE I EMISION 01.11.82 POR 950 UF.

Corte de 50 UF. N° : 118
Corte de 400 UF. N° : 103
Corte de 500 UF. N° : 514

SERIE E EMISION 01.11.78 POR 400 UF.

Corte de 100 UF. N° : 16-17-18-19

SERIE K EMISION 01.11.81 POR 1.080 UF.

Corte de 20 UF. N° : 274-275-276-277
Corte de 500 UF. N° : 314-315

SERIE H EMISION 01.05.80 POR 3.570 UF.

Corte de 20 UF. N° : 40
Corte de 50 UF. N° : 7
Corte de 500 UF. N° : 46-47-48-49-50-51-52

SERIE H EMISION 01.08.80 POR 550 UF.

Corte de 50 UF. N° : 12
Corte de 100 UF. N° : 60-61-62-63-64

SERIE F EMISION 01.05.80 POR 120 UF.

Corte de 20 UF. N° : 3
Corte de 100 UF. N° : 6

SERIE F EMISION 01.08.80 POR 290 UF.

Corte de 20 UF. N° : 18-19
Corte de 50 UF. N° : 5
Corte de 100 UF. N° : 16-19

SERIE AD08012-A EMISION 01.11.83 POR 750 UF.

Corte de 50 UF. N° : 849
Corte de 100 UF. N° : 2285-2286
Corte de 500 UF. N° : 1708

SERIE AD08012-A EMISION 01.08.84 POR 2.600 UF.

Corte de 20 UF. N° : 1-6-7-8-9
Corte de 500 UF. N° : 3-4-5-6-7

SERIE AD08012-A EMISION 01.02.86 POR 660 UF.

Corte de 20 UF. N° : 133-134-135
Corte de 100 UF. N° : 158
Corte de 500 UF. N° : 199

SERIE AD08020-A EMISION 01.05.85 POR 3.500 UF.

Corte de 50 UF. N° : 1142-1143
Corte de 100 UF. N° : 2547-2551-2552-2553
Corte de 1.000 UF. N° : 1602-1605-1607

Los poseedores de las letras hipotecarias podrán hacer efectivos los cobros a partir del día 4 de mayo de 1987 en las Oficinas del Banco. El Banco ofrece a los poseedores de las letras hipotecarias la posibilidad de reinvertir las sumas rescatadas.

DEPARTAMENTO OPERATIVO
DE CREDITOS HIPOTECARIOS
MORANDE - 226 - SANTIAGO

Economía

Délano enfatizó que "Chile se defenderá del proteccionismo"

Amplían ayuda a exportadores

El ministro de Economía, Juan Carlos Délano, anunció ayer la ampliación del reintegro para las llamadas "exportaciones menores", medida que favorecerá a los pequeños empresarios del sector.

Délano precisó que a la fecha el reintegro del 10 por ciento para los embarques menores a los 7,5 millones de dólares ha registrado "un completo éxito" e indicó que se encuentra en la Secretaría General de la Presidencia el proyecto de ley que amplía este beneficio.

Dijo que "como una manera de favorecer a estos empresarios, se establecerá ahora un reintegro del 5 por ciento del valor FOB de los productos exportados para aquellas mercancías que se excluyan del reintegro del 10 por ciento, en razón de haber excedido los 7,5 millones de dólares y siempre que no superen un valor FOB de 11,25 millones de dólares".

La información la entregó durante el desarrollo de la primera reunión del año de la "Comisión Nacional de Comercio Externo" que se efectuó en el Ministerio de Economía.

El secretario de Estado comentó además el proyecto de ley que establece el "Fondo de Garantía para Exportadores no Tradicionales", que se encuentra desde el lunes en manos de la Secretaría General de la Presidencia.

Precisó que "el objetivo central de este Fondo es apoyar el acceso a financiamiento", añadiendo que "éste compromete un aporte fiscal de 300 mil Unidades de Fomento".

Los préstamos que garantice el Fondo serán en moneda nacional o extranjera y no podrán exceder en total de 150 mil dólares por cada exportador no tradicional, ni tampoco caucionar préstamos a más de un año plazo.

Ante una consulta relacionada con las medidas proteccionistas propugnadas por algunos países, el secretario de Estado dijo que "los países desarrollados han buscado fórmulas que en algunos casos son atendibles pero en otros casos yo pienso que más que buscar con esmero, con nueva tecnología superan sus problemas, existe una injusticia hacia los países en vías de desarrollo que están actuando como nuestra nación en forma legítima, abierta, sin protección de ningún tipo y lo menos que podemos pedir es un trato similar".



El ministro de Economía, Juan Carlos Délano, saluda a los integrantes de la Comisión Nacional de Comercio Externo en la primera reunión del año celebrada ayer.

Gerente de Normalización de CORFO

"Difundiremos al máximo propiedad de empresas"

El gerente de Normalización de CORFO, teniente coronel José Martínez reiteró ayer la decisión del Gobierno de "difundir al máximo" la propiedad de las empresas estatales en la mayor cantidad de chilenos.

La autoridad señaló que "muchas de las empresas que están en el ámbito estatal pueden ser enajenadas, y a través de la cooperación del sector privado se puede hacer de estas entidades aun más eficientes".

Puntualizó que "el principio

de subsidiariedad que ha regido la acción del Gobierno desde sus inicios comprende la jerarquización del gasto público —es decir apoyar a los sectores más necesitados y no entregar subsidios a las empresas— y una plena libertad de las personas y los cuerpos intermedios".

Señaló que desde el año 1973 se aplica este claro principio, añadiendo que "la privatización de las empresas filiales responde a una tercera fase de un largo proceso".

US\$310 millones...

(Viene de la 1ª. Pág.)

disposición de las diversas áreas unos 250 millones de dólares en tanto que con el respaldo del Banco Mundial se ofrecen unos 60 millones de dólares. Recordó que en los últimos diez años, la CORFO ha otorgado aproximadamente unos 10 mil préstamos. Los créditos directos suman 500 millones de dólares y las cauciones o garantías otros 500 millones.

Precisó Pino que los programas crediticios ofrecen apoyo a los sectores de la agricultura, agroindustria, minería, pesca, bienes de capital y otros rubros.

También son favorecidos los pequeños y medianos empresarios, el sector turismo y el área energética.

Las declaraciones las formuló durante su intervención en un seminario organizado por el Banco Central para periodistas del sector económico. En la oportunidad, el ejecutivo desarrolló una completa exposición sobre las funciones que realiza la entidad, destacando los roles de desarrollo, gestión, fomento y normalización.

Dijo que los 310 millones de dólares se pretenden entregar en forma de créditos en un plazo de tres años y hasta el momento "la respuesta ha sido ampliamente satisfactoria".

Al efectuar un balance de la situación de CORFO, Pino dijo que el patrimonio de la entidad asciende a unos 567 mil millones de pesos; las inversiones de sus empresas filiales alcanzaron en 1986 a 532 mil millones de pesos y la utilidad neta de las compa-

nías superó los 41 mil millones de pesos.

Manifestó además que la CORFO tendrá un papel activo e importante en la creación del "Fondo de Capital de Riesgo" destinado a apoyar a las empresas productivas. Sin embargo, aclaró que en esta iniciativa también tiene importancia la presencia del sector privado y por ello se encuentran avanzadas las conversaciones para su participación en esta iniciativa.

FABRICA DE PRODUCTOS QUIMICOS VITROQUIMICA S.A.

(Sociedad Anónima Cerrada)

JUNTA GENERAL ORDINARIA DE ACCIONISTAS

Por acuerdo del Directorio, cítase a Junta General Ordinaria de Accionistas a celebrarse en las oficinas de la Sociedad, Gabriela Mistral 5919, Maipú, el día viernes 24 de abril de 1987, a las 13:00 horas, a fin de pronunciarse sobre la Memoria, Balance General y Estados de Resultados correspondientes al Ejercicio 1986, y tratar las demás materias propias de esta clase de asamblea.

PARTICIPACION EN LA JUNTA

Tendrán derecho a participar en la Junta citada precedentemente los titulares de acciones inscritas en el Registro de Accionistas el quinto día hábil anterior a la fecha de la Junta.

La calificación de poderes se efectuará el mismo día de la Junta de Accionistas y hasta el momento mismo de su iniciación.

GERENTE GENERAL

ELECMETAL

COMPAÑIA ELECTRO METALURGICA S.A.

(Sociedad Anónima Abierta)

INSCRIPCION REGISTRO DE VALORES N° 045

JUNTA GENERAL EXTRAORDINARIA DE ACCIONISTAS

Por acuerdo del Directorio, cítase a los señores accionistas de Compañía Electro Metalúrgica S.A., a Junta General Extraordinaria para el día 23 de abril de 1987, a las 9:00 horas, la que se llevará a efecto en las oficinas de la Sociedad, Avda. Vicuña Mackenna N° 1570, a fin de someter a su consideración las siguientes materias:

1. — Ampliar y especificar el objeto social.
2. — Adecuar los artículos 4° y transitorio, respecto del número de acciones en que se divide el capital social, ajustándolo a la cantidad resultante del rescate de acciones terminado el 1° de Diciembre de 1986.
3. — Adoptar los demás acuerdos que la Junta estime procedentes para perfeccionar las modificaciones que se efectúen de los Estatutos.

JUNTA GENERAL ORDINARIA DE ACCIONISTAS

Por acuerdo del Directorio, se cita a los señores accionistas de Compañía Electro Metalúrgica S.A. a Junta General Ordinaria para el día 23 de abril de 1987, a continuación de la Junta General Extraordinaria, que se llevará a efecto en las oficinas de la Sociedad, Avda. Vicuña Mackenna N° 1570, a fin de conocer y pronunciarse sobre las materias propias de esta Junta, en especial:

1. — Memoria y Balance del ejercicio 1986.
2. — Distribución de utilidades del ejercicio 1986.
3. — Política de dividendos.
4. — Elección de directorio.
5. — Fijar remuneración del Directorio para el año 1987.
6. — Nombramiento de Auditores Externos e Inspectores de Cuentas.
7. — Designación de periódico para publicación de avisos de citaciones a Juntas.
8. — Dar cuenta de los negocios sociales y de las operaciones de empresas relacionadas con la Compañía a que se refiere el Art. 44 de la Ley 18.046.
9. — Otras materias propias de la Junta, previstas en la Ley y/o Estatutos.

ACCIONISTAS CON DERECHO A PARTICIPAR EN LAS JUNTAS

Los que figuren inscritos en el Registro respectivo el día 15 de abril de 1987.

PUBLICACION DEL BALANCE CONSOLIDADO

Los Estados Financieros Consolidados de la Sociedad, al 31 de Diciembre de 1986, serán publicados en el diario LA NACION, el día 8 de abril de 1987.

DIVIDENDO N° 127

Se comunica a los señores accionistas que el Directorio de la Sociedad, conforme con lo acordado en sesión del 19 de Marzo de 1987, propondrá a la Junta General Ordinaria de Accionista citada precedentemente, el pago de un dividendo de \$ 3.- por acción, a cuenta de utilidades del ejercicio 1986.

Este dividendo, luego de ser aprobado por la Junta, será pagado a contar del día 24 de abril de 1987, por intermedio del Banco Industrial y de Comercio Exterior Bice, calle Teatinos N° 220.

Se les enviará el cheque por correo, a los señores accionistas que lo soliciten por escrito a la Casilla N° 3463 de Santiago.

Tendrán derecho a percibir este dividendo, los señores accionistas que figuren inscritos en el Registro respectivo el día 16 de abril de 1987.

EL PRESIDENTE

EL GERENTE GENERAL

Sostuvo Aníbal Gómez

ILAFa rechaza el proteccionismo de los países industrializados

■ La entidad realizará un seminario entre el 27 y el 29 del mes en curso para analizar la enseñanza de la ingeniería metalúrgica

El secretario ejecutivo del Instituto Latinoamericano del Fierro y el Acero, Aníbal Gómez, rechazó las prácticas proteccionistas que afectan a las exportaciones de acero latinoamericanas por parte de Estados Unidos, precisando que la organización se reunirá próximamente para

abordar el tema. Agregó que los embarques de Brasil, México y Venezuela están limitados por convenios que finalizan en dos años más para colocar un límite a las exportaciones siderúrgicas.

READECUACION

Gómez indicó que este acuerdo fue suscrito con el objeto que Estados Unidos pudiera readecuar su industria siderúrgica. Agregó que tanto este año como el próximo, América Latina se prepara para enfrentar el término de esa restricción y se hará lo posible para volver a un esquema de libre comercio. "Se está discutiendo —dijo— la posibilidad de encontrar aliados dentro del mercado, como las empresas pequeñas que necesitan comprar productos semiterminados, los propios consumidores que necesitan acceso a un acero más económico, además de la industria de transformación".

PRODUCTORES EUROPEOS

Asimismo, precisó que la situación con Europa es similar y resulta algo complejo ya que los países están muy bien organizados y existe una gran variedad de intereses. Sin embargo, hizo presente que está gestionando la posibilidad de una conversación franca y directa entre ILAFa y los productores europeos asociados en Eurofer, lo que permitiría alcanzar un acuerdo sobre las disponibilidades a cubrir.

Agregó que la próxima semana se reunirá el directorio de ILAFa con el fin de analizar esta situación.

SEMINARIO

Por otra parte, Aníbal Gómez informó que los días 27, 28 y 29 del mes en curso se realizará un seminario sobre la enseñanza de la ingeniería metalúrgica, que contará con la participación de docentes de veinte universidades latinoamericanas, de ellas nueve chilenas, y representantes de institutos y empresas de la región. La jornada se desarrollará en la Universidad de Santiago.

El seminario que cuenta con el patrocinio del proyecto multinacional de metalurgia y tecnología de materiales de la OEA, está dedicado a analizar el amplio campo de la docencia metalúrgica y las relaciones entre la estructura de la enseñanza científico-técnica de la región especializada en metalurgia y la industria sidero-metalúrgica latinoamericana. El encuentro permitirá a docentes e industriales realizar un intercambio de opiniones y experiencias sobre la materia.

Asimismo, el jefe de la Unidad de Tecnología de ILAFa, Hans Eggers, informó que en junio próximo se realizará en Venezuela otro seminario sobre "Aciería eléctrica y primer encuentro latinoamericano de operadores de hornos eléctricos".



El Instituto Latinoamericano del Fierro y el Acero analizará en un seminario la enseñanza de la ingeniería metalúrgica, con participación de docentes de veinte universidades de la región.

No postula Catrón

SIDECO elige directorio para el período 1987-89

■ La reunión se llevará a efecto hoy a las 20.30 hrs. en la sede de la entidad

Hoy a las 20.30 horas, la asamblea general de la Asociación Gremial de Dueños de Establecimientos Comerciales (SIDECO) elegirá al directorio de la entidad para el período 1987-89. El actual presidente Manuel Catrón no postulará a la reelección a raíz de situaciones de orden personal y profesional que le impiden estar al frente de ese organismo. Catrón ha sido reelegido en dos oportunidades anteriores.

TEMARIO

Comprende las siguientes materias: aprobación de la memoria y balance de 1986 y del presupuesto de ingresos y gastos para 1987.

Estarán presente todos los socios con sus correspondientes cuotas al día. En la misma oportunidad, se elegirá a la comisión revisora de cuentas. Asimismo, se abordarán temas de interés para el gremio.

MINERA CERRO CENTINELA S.A.

(SOCIEDAD ANONIMA CERRADA)

JUNTA GENERAL ORDINARIA DE ACCIONISTAS

Por acuerdo del directorio, cítase a Junta General Ordinaria de Accionistas para el día 30 de abril de 1987, a las 9.30 horas, a celebrarse en esta ciudad Avda. Libertador Bernardo O'Higgins N° 1146, sector B, 5° piso, la que tendrá por objeto tratar las siguientes materias propias de la Junta Ordinaria:

1. — Aprobar inventario, balance y memoria ejercicio cerrado el 31 de diciembre de 1986, e informe de Auditores Externos;
2. — Renovación total del directorio, conforme inciso final artículo 32, Ley 18.046 y fijar remuneración anual de los directores;
3. — Designar Auditores Externos independientes para el ejercicio que finaliza el 31 de diciembre de 1987;
4. — Designar periódico para publicación avisos de citación a Juntas de Accionistas y para demás publicaciones sociales;
5. — Dar a conocer acuerdos del directorio conforme artículo 44, Ley 18.046; y
6. — Tratar los demás asuntos y adoptar los acuerdos que sean de competencia de la Junta Ordinaria de Accionistas y otorgar los correspondientes poderes.

JUNTA GENERAL EXTRAORDINARIA DE ACCIONISTAS

Cítase también, por acuerdo del directorio, a Junta General Extraordinaria de Accionistas que se celebrará el mismo día 30 de abril en curso, a continuación de la Asamblea Ordinaria, para tratar sobre los siguientes asuntos y modificaciones estatutarias que proponen los Srs. directores:

1. — Elevar el actual número de directores, de 4 a 5;
2. — Modificar, sustituir o reemplazar las correspondientes disposiciones estatutarias;
3. — Adoptar los acuerdos que sean necesarios para materializar las resoluciones que la Junta adopte y otorgar los poderes correspondientes.

PARTICIPACION EN LA JUNTA

Tendrán derecho a participar en las Juntas de que da cuenta el aviso que precede, los titulares de acciones inscritos en el Registro de Accionistas con 5 días hábiles de anticipación a aquél en que se efectúen dichas Juntas.

Santiago, abril de 1987.

EL GERENTE



SU DECLARACION DE IMPUESTO A LA RENTA ES PIEZA CLAVE PARA EL DESARROLLO DEL PAIS Y EL PROGRESO DE TODOS.

- Solicite su formulario en oficinas de Tesorería.
- Pague en bancos y financieras autorizados, en cualquier lugar del país.
- Su pago con cheque, a nombre de Tesorería General de la República.
- Lleve su RUT al presentar su formulario de declaración.

• PRESENTE SU DECLARACION DURANTE EL MES DE ABRIL.

- Revise su declaración cuidadosamente y preséntela a tiempo. Evitará molestias y sanciones legales.



Su aporte, beneficio para todos.

Empresa de Viviendas Económicas Prefabricadas El Belloto Ltda. en Liquidación

COMISION LIQUIDADORA

HIRAM ESTAY MARTINEZ, Presidente y VALENTIN TARASOFF DRONOV, en representación de CORFO, LEOPOLDO SALGADO APUNTE, en representación de SERVU

BALANCE GENERAL AL 31 DE DICIEMBRE DE 1986

ACTIVO		PASIVO	
ACTIVO CIRCULANTE		PASIVO CIRCULANTE	
DISPONIBLE	1.201.777.-	CUENTA POR PAGAR	173.750.-
DEPOSITOS A PLAZO	59.562.561.-	RETEENCIONES	852.267.-
VAL. NEGOCIABLES	0.-	PROVISIONES	702.000.-
DEUDORES POR VENTAS	21.668.686.-	INGRESOS ANTICIPADOS	1.230.433.-
DOCTOS. POR COBRAR	3.395.265.-		
DEUDORES VARIOS	0.-		
EXISTENCIAS	6.443.309.-		
GASTOS ANTICIPADOS	159.072.-		
IMPUESTOS POR RECUPERAR	121.252.-		
ACTIVO FIJO	636.181.985.-	PASIVO LARGO PLAZO	17.088
TERRENOS	21.274.954.-	PROVISIONES	0.-
EDIFICIOS	323.308.987.-	OTROS PASIVOS	17.088.-
MAQUINARIAS Y EQUIPOS	5.240.011.-		
OTROS	1.126.-		
REVALORIZACIONES	3.242.309.-	PATRIMONIO	735.300.669.
DEL EJERCICIO	174.259.917.-	CAPITAL	683.999.501.-
DEL EJERCICIO	44.413.176.-	RESERVA REVALORIZAC.	81.649.250.-
		RESULTADOS RETENIDOS	0.-
		RESULTADOS DEL EJERC.	(30.348.091.-)
OTROS ACTIVOS	984.875.-		
INVERS. EN OTRAS SOC.	1.103.307.-		
DEUDORES LARGO PLAZO	5.650.865.-		
INTANGIBLE	(3.342.669.-)		
AMORT. ACUM. EJERC. ANT.	1.154.098.-		
AMORT. DEL EJERCICIO	0.-		
OTROS	0.-		
TOTAL ACTIVO	\$ 737.876.207.-	TOTAL PASIVO	\$ 737.876.207.-

ESTADO DE CAMBIOS EN LA POSICION FINANCIERA

CORRESPONDIENTE AL EJERCICIO FINALIZADO AL 31 DE DICIEMBRE DE 1986

RECURSOS OBTENIDOS:		
Ventas de Maquinarias	\$ 55.336.000.-	
Ventas de Otros Bienes del Activo Fijo	105.000.-	
Traspaso de Doctos. por Cobrar del Largo al Corto Plazo	681.740.-	
Traspaso de Intereses Devengados del Corto al Largo Plazo	11.361.-	
TOTAL DE RECURSOS OBTENIDOS, MONEDA DE CIERRE	\$ 56.134.101.-	
RECURSOS APLICADOS:		
A las Operaciones:		
Pérdida Según Balance	\$ (30.348.091.-)	
Más/Menos, Cargos/Abonos que no constituyen Movimientos Financieros:		
Depreciaciones del Ejercicio	\$ 44.413.176.-	
Amortizaciones Gastos Diferidos	1.154.098.-	
Corrección Monetaria Meta Bienes No Circulante	123.051.-	
RESULTADOS AJENOS AL GIRO:	45.690.925.-	
Utilidad en Ventas del Activo Inmovilizado	(55.440.762)	
RECURSOS APLICADOS A LAS OPERACIONES, EN MONEDA DE CIERRE	(40.097.948)	
A OTROS FINES:		
Documentos por Cobrar traspasado al Largo Plazo	20.086.-	
Ingresos Anticipados traspasado al Corto Plazo	60.905.-	
TOTAL DE RECURSOS APLICADOS EN MONEDA DE CIERRE	(41.078.939)	
AUMENTO NETO DEL CAPITAL DE TRABAJO, EXPRESADO EN MONEDA DE PODER ADQUISITIVO DE CIERRE	\$ 15.055.162.-	

ESTADO DE VARIACIONES DEL CAPITAL DE TRABAJO

CORRESPONDIENTE AL EJERCICIO FINALIZADO AL 31 DE DICIEMBRE DE 1986

AUMENTO DEL CAPITAL DE TRABAJO.-		
AUMENTO DEL ACTIVO CIRCULANTE		
Depósitos a Plazo	\$ 41.790.746.-	
Deudores por Ventas	2.198.656.-	
Deudores Varios	7.385.426.-	
	\$ 51.374.828.-	
DISMINUCION DEL PASIVO CIRCULANTE		
No Hay		
TOTAL AUMENTO DEL CAPITAL DE TRABAJO	\$ 51.374.828.-	
DISMINUCION DEL CAPITAL DE TRABAJO.-		
DISMINUCION DEL ACTIVO CIRCULANTE		
Disponibles	137.281.-	
Impuesto por Recuperar	85.334.-	
Existencias	34.977.943.-	
Gastos pagados por anticipado	26.943.-	
	(35.227.501.-)	
AUMENTO DEL PASIVO CIRCULANTE		
Cuentas por Pagar	10.603.-	
Retenciones y Provisiones	339.293.-	
Ingresos Percibidos por Adelantado	742.269.-	
	(1.092.165.-)	
TOTAL DISMINUCION DEL CAPITAL DE TRABAJO	(36.319.666.-)	
AUMENTO NETO DEL CAPITAL DE TRABAJO, EXPRESADO EN MONEDA DE CIERRE DEL EJERCICIO	\$ 15.055.162.-	

ESTADO DE RESULTADOS

PERIODO: 01 ENERO - 31 DICIEMBRE 1986

INGRESOS.		
INGRESOS NETOS DE EXPLOTACION	(15.988.131.-)	
MAYOR VALOR VENTAS DE ACTIVOS	55.440.782	
OTROS INGRESOS	3.826.415.-	
TOTAL INGRESOS	43.279.066.-	
GASTOS.		
GASTOS DE ADMINISTRACION Y VENTA	15.686.992.-	
GASTOS FINANCIEROS	1.195.385.-	
OTROS GASTOS	6.819.122.-	
- CONSERVACION Y MANTENICION ACTIVOS	1.596.180.	
- REMUNERACIONES LIQUIDADORES	1.434.200.	
- AMORTIZACION ACTIVO INTANGIBLE	1.154.098.	
- CASTIGO DEL ACTIVO CIRCULANTE	2.470.648.	
- ESTIMACION X INDEMNIZ. AL PERSONAL	164.000.	
DEPRECIACION ACTIVO FIJO	44.413.176.-	
TOTAL GASTOS	(68.114.875.-)	
RESULTADO ANTES DE CORRECCION MONETARIA	(24.835.809.-)	
PERDIDA POR CORRECCION MONETARIA	(5.512.282.-)	
RESULTADO DEL EJERCICIO	(30.348.091.-)	

CUENTAS DE ORDEN

GARANTIAS DE CONTRATISTAS	0.-
GARANTIAS DE DEUDORES	673.316.-
FIANZAS, AVALES Y CAUCIONES	38.702.-
SEGUROS CONTRATADOS	117.106.335.-
GARANTIAS A FAVOR DE TERCEROS	0.-
TOTAL CUENTAS DE ORDEN	\$ 117.818.353.-

NOTAS A LOS ESTADOS FINANCIEROS.

- SITUACION JURIDICA DE LA EMPRESA:**
Por Escritura Pública del 30 de Diciembre de 1984, suscrita ante el Notario Hugo Figueroa Figueroa, de Santiago, los socios de la Empresa, la Corporación de Fomento de la Producción y el Servicio de la Vivienda y Urbanización V Región, acordaron la disolución anticipada de la Sociedad.

Fueron nombrados Liquidadores los Sres. Gastón Valdovinos de la Sotta, Hiram Estay Martínez y Leopoldo Salgado Apuntes. La Comisión deberá cumplir su cometido en el plazo de tres años, contados desde la fecha de la Escritura citada.

Con fecha 24 de Abril de 1985, mediante Escritura Pública ante el mismo Notario, se acepta la Renuncia del Sr. Gastón Valdovinos de la Sotta y se designó en su reemplazo al Sr. Valentín Tarasoff Dronov.
- SITUACION OPERACIONAL:**
La Empresa se encuentra paralizada en su producción. Las Ventas se han cifrado en liquidar las existencias de su Activo Realizable y en general, de su activo Inmovilizado.
- CRITERIOS CONTABLES:**
Los Estados Financieros al 31 de Diciembre de 1986, han sido preparados de acuerdo a los principios de Contabilidad generalmente aceptados y a las normas e instrucciones impartidas por la Superintendencia de Valores y Seguros.

Los criterios contables han sido aplicados de manera uniforme en relación al ejercicio anterior, desde el punto de vista del principio contable y financiero de la Empresa en marcha. El año 1983 se corrigió la Vida Útil de los Bienes del Activo Fijo y se depreció linealmente, acorde con la durabilidad técnico-legal desde la adquisición de los Bienes. El presente Ejercicio mantuvo este sistema consistentemente.
- CORRECCION MONETARIA:**
Con el objeto de reflejar en los Estados el efecto de la variación en el poder adquisitivo de la moneda, se han actualizado los Activos y Pasivos No Monetarios, de acuerdo a la variación del Índice de Precios al Consumidor, I.P.C.
Por efectos de esta Corrección se ha cargado a Pérdidas la suma de \$ 5.512.282.-
- EXISTENCIAS:**
Las Existencias están constituidas por los siguientes rubros principales:

Materiales, Insumos y Otros 12.879.-
Paneles Terminados 233.495.-
Conjuntos Habitac. Terminados (3 Deptos.) 6.596.935.-
- CUENTAS INCOBRABLES:**
Dentro del rubro de "Deudas Por Ventas", existe un saldo de \$ 16.918.457.- que corresponde al 50 % de la deuda que mantiene con la Empresa, la Sociedad Manquinóvida. Existe juicio vigente en el 119 Juzgado de Santiago.

En el presente Ejercicio se abonó a Corrección Monetaria la suma de \$ 4.941.172.- correspondiente al 50% de la Actualización de la deuda y se registró con cargo al resultado del Ejercicio, un castigo de \$ 2.470.286.-
- REMUNERACIONES DE LA COMISION LIQUIDADORA:**
Las Remuneraciones canceladas a los liquidadores en el transcurso del Ejercicio, ascienden a \$ 1.434.200.-
- RESULTADOS RETENIDOS:**
El Resultado Negativo del Ejercicio Comercial 1985 ascendente a \$ 30.327.752.-, se canceló durante el presente ejercicio con cargo a las Reservas de Revalorización del Capital Propio, manteniendo con ello, consistencia en la materia.
- INTANGIBLE:**
El Intangible corresponde a:

- Licencia Extranjera (Crendon), por la suma de \$ 2.862.424.- la que se adquirió para uso de 7 años, siendo el año 1986 el 69 año de utilización de la Empresa.

- Gastos de Organización y Puesta en Marcha del Sistema Crendon V.E.P., por \$ 2.782.441.-

Este proyecto se amortiza en 7 años, siendo el año 1986, el 69 año, acumulando por tanto, la cantidad de \$ 4.496.767.-

RAUL GUZMAN HERRERA
Contador General

HERNAN CARRION PFEIFFER
IVAN ORELLANA VERGARA
CONTADORES AUDITORES U. DE CHILE
DI. SOTERO DEL RIO 328 - OF. 1103
SANTIAGO - CASILLA 13205 - CORREO 21

CERTIFICADO DE AUDITORIA.

SANTIAGO, Enero 28 de 1987.-

Sres.
Comisión Liquidadora.
Empresa VEP El Belloto Ltda., en Liquidación.
EL BELLOTO

Hemos examinado el Balance General de la Empresa Viviendas Económicas Prefabricadas El Belloto Ltda., en Liquidación, practicado al 31 de Diciembre de 1986 y el correspondiente estado de resultados por el ejercicio 1º de Enero al 31 de Diciembre de 1986, confeccionados bajo el principio contable de Empresa en Marcha.

En nuestra opinión, dichos estados leídos con sus anotaciones al pie, reflejan imparcialmente la situación financiera de la Empresa o esa fecha y el resultado de sus operaciones por ese ejercicio, de conformidad con los principios de contabilidad generalmente aceptados y aplicados consistentemente.

Nuestro examen se practicó de acuerdo con las normas de auditoría normalmente aplicadas y comprendió los procedimientos que en cada caso se estimó necesario.

Colegio Profesional de Contadores
Auditorías Internacionales (S. R.)
Inscripción Nº 321
Hernán Carrion Pfeiffer
por Carrion y Orellana.
Contadores S. R.

RAUL ANTONIO GUZMAN HERRERA
CONTADOR
REGISTRO Nº 17.153-2
LICENCIA Nº 503.717

MARIO ORFALI BEJER
ADMINISTRADOR GENERAL

EMPRESA DE COMERCIO AGRICOLA

ECA

REPRESENTANTES LEGALES

Miguel Casals Morales Vicepresidente Ejecutivo
Miguel Casals Morales Delegado de Gobierno
Pedro Jelfanovic P. Delegado de Gobierno
Silvia Riesco N. Delegado de Gobierno
Jaime Palma O. Delegado de Gobierno

MARIO PEREZ RODRIGUEZ
Gerente de Finanzas

BALANCE GENERAL AL 31 DE DICIEMBRE DE 1986 Y 1985

1.00 IDENTIFICACION

1.02 CIU		1.04 R.U.T.	60.707.000-8
1.03 Número de Rol			
1.05 Razón Social	EMPRESA DE COMERCIO AGRICOLA		
1.06 Nombre de Fantasia	ECA.	1.07 Teléfono	6967030
1.08 Domicilio Legal	BANDERA N° 236 PISO 2°		
1.09 Ciudad		1.10 Región	0
1.085 Domicilio Administrativo	BANDERA N° 236 PISO 2°		
1.086 Ciudad	SANTIAGO	1.087 Región	0
1.088 Casilla	9203	1.089 Teléfono	713567

2.00 ADMINISTRACION

2.01 Representante Legal (Apellido Paterno/Apellido Materno/Nombres)	2.02 R.U.T.
CASALS MORALES JOSE MIGUEL	223.681-8
2.03 Gerente General (Apellido Paterno/Apellido Materno/Nombres)	2.04 R.U.T.
2.05 Presidente Directorio (Apellido Paterno/Apellido Materno/Nombres)	2.06 R.U.T.
2.07 Nombre Directores (Apellido Paterno/Apellido Materno/Nombres)	2.08 R.U.T. Directores
1	1
2	2
3	3
4	4
5	5
6	6
7	7
8	8
9	9

3.00 PROPIEDAD

3.01 Nombre doce mayores accionistas (Apellido Paterno/Apellido Materno/Nombres)	Tipo de personas	3.02	3.03	R.U.T. Accionista
1 ESTADO DE CHILE	F			
2				
3				
4				
5				
6				
7				
8				
9				
10				
11				
12				

(Miles de \$)

3.04 Total Accionistas	3.08 Capital Suscrito
3.05 Total Acciones Suscritas	3.09 Capital Pagado
3.06 Total Acciones Pagadas	

4.00 OTRAS INFORMACIONES

4.01 Número de Trabajadores	190	4.03 Fecha tope Junta Ordinaria de Accionistas	
4.02 Auditores Externos	CONTRALORIA GENERAL DE LA REPUBLICA		
4.06 Fecha cierre Ejercicio Anual según Estatutos	31 12	4.07 N° Filiales	0
		4.08 N° Coligadas	0

	ACTUAL			ANTERIOR		
	Día	Mes	Año	Día	Mes	Año
ACTIVOS	al	31	12	al	31	12
11.010 Disponible			86			85
11.020 Depósitos a plazo						
11.030 Valores negociables (neto)						
11.040 Deudores por venta (neto)						
11.050 Documentos por cobrar (neto)						
11.060 Deudores varios (neto)						
11.070 Documentos y cuentas por cobrar empresas relacionadas						
11.090 Existencias (neto)						
11.080 Impuestos por recuperar						
11.100 Gastos pagados por anticipado						
11.150 Impuestos diferidos						
11.110 Otros activos circulantes						
11.000 TOTAL ACTIVOS CIRCULANTES						
12.010 Terrenos						
12.020 Construcciones y obras de infraestructura						
12.050 Maquinarias y equipos						
12.090 Otros activos fijos						
12.085 Mayor valor por retasación técnica del activo fijo						
12.070 Depreciación (menos)						
12.000 TOTAL ACTIVOS FIJOS						
13.010 Inversiones en empresas relacionadas						
13.025 Inversiones en otras sociedades						
13.026 Menor valor de inversiones						
13.027 Mayor valor de inversiones (menos)						
13.030 Deudores a largo plazo						
13.035 Documentos y cuentas por cobrar empresas relacionadas						
13.040 Intangibles						
13.060 Amortización (menos)						
13.080 Otros						
13.000 TOTAL OTROS ACTIVOS						
10.000 TOTAL ACTIVOS						

	ACTUAL			ANTERIOR		
	Día	Mes	Año	Día	Mes	Año
PASIVOS	al	31	12	al	31	12
21.010 Oblig. con bancos e inst. financieras - corto plazo			86			85
21.015 Oblig. con bancos e inst. financieras - porción largo plazo						
21.020 Oblig. con el público (efectos de comercio)						
21.025 Oblig. con el público (bonos)						
21.030 Oblig. largo plazo con vcto. dentro de un año						
21.040 Dividendos por pagar						
21.050 Cuentas por pagar						
21.060 Documentos por pagar						
21.070 Acreedores varios						
21.075 Documentos y cuentas por pagar empresas relacionadas						
21.080 Provisiones						
21.085 Retenciones						
21.090 Impuesto a la renta						
21.100 Ingresos percibidos por adelantado						
21.105 Impuestos diferidos						
21.110 Otros pasivos circulantes						
21.000 TOTAL PASIVOS CIRCULANTES						
22.010 Oblig. con bancos e instituciones financieras						
22.020 Oblig. con el público (bonos)						
22.030 Documentos por pagar						
22.040 Acreedores varios						
22.045 Documentos y cuentas por pagar empresas relacionadas						
22.050 Provisiones						
22.070 Otros pasivos a largo plazo						
22.000 TOTAL PASIVOS A LARGO PLAZO						
24.000 INTERES MINORITARIO						
23.010 Capital pagado						
23.020 Reserva revalorización capital						
23.030 Sobreprecio en venta de acciones propias						
23.046 Reserva por mayor valor en retas. tec. del activo fijo						
23.047 Otras reservas						
23.057 Déficit acumulado período de desarrollo (menos)						
23.050 Utilidades retenidas (suma códigos 23.052 al 23.056)						
23.052 Reserva futuros dividendos						
23.053 Utilidades acumuladas						
23.054 Pérdidas acumuladas (menos)						
23.055 Utilidad (pérdida) del ejercicio						
23.056 Dividendos provisionarios (menos)						
23.000 TOTAL PATRIMONIO						
20.000 TOTAL PASIVOS						

EMPRESA DE COMERCIO AGRICOLA ECA

5.02 ESTADO DE RESULTADOS (En miles de pesos)

	ACTUAL			ANTERIOR		
	Desde	Hasta		Desde	Hasta	
	01	31	86	01	31	85
41.110 Ingresos de explotación			607.396			542.316
41.120 Costos de explotación (menos)			(440.453)			(353.719)
41.100 Margen de explotación			166.943			188.597
41.200 Gastos de administración y ventas (menos)			(319.443)			(333.797)
41.000 RESULTADO OPERACIONAL			(152.500)			(145.200)
42.110 Ingresos financieros			72.853			150.492
42.120 Utilidad inversión empresas relacionadas			52.566			23.812
42.130 Otros ingresos fuera de la explotación						
42.210 Pérdida inversión empresas relacionadas (menos)						
42.220 Amortización menor valor de inversiones (menos)						
42.300 Gastos financieros (menos)			(14.546)			(45.046)
42.330 Otros egresos fuera de la explotación (menos)			(115.709)			(224.843)
42.400 Corrección monetaria						
42.000 RESULTADO NO OPERACIONAL			(4.836)			(95.571)
40.000 Resultado antes del impuesto a la renta			(157.336)			(240.771)
50.000 Impuesto a la renta (menos)						
23.053 Utilidad (pérdida) consolidada						
51.000 Interés minoritario (menos)						
23.054 UTILIDAD (PERDIDA) LIQUIDA			(157.336)			(240.771)
43.000 Amortización mayor valor de inversiones						
23.055 UTILIDAD (PERDIDA) DEL EJERCICIO			(157.336)			(240.771)

Las notas explicativas adjuntas N°s 1 al 14 forman parte integral de estos estados financieros.

Los abajo firmantes se declaran responsables de la información contenida en los presentes estados financieros y en sus respectivas notas explicativas, asumiendo por lo tanto la responsabilidad legal correspondiente:

Gerente General
Nombre **JOSE MIGUEL CASALS MORALES**
VICEPRESIDENTE EJECUTIVO

Contador
Nombre **JAIME FERNANDO SALVO CANALES**
CONTADOR GENERAL

Fecha 09 04 87

5.05 ESTADO DE CAMBIOS EN LA POSICION FINANCIERA (En miles de pesos)

	EJERCICIOS		
	entre el	y el	
	01	31	86
	01	31	85
RECURSOS PROVENIENTES DE OPERACIONES			
23.055 Utilidad (Pérdida) del ejercicio	(157.336)		(240.771)
12.080 Depreciación del ejercicio	50.872		67.583
13.070 Amortización del ejercicio			
45.140 Pérdida (Utilidad) en venta activos fijos, otras inv. l. plazo	1.478		6.426
45.150 Pérdida (Utilidad) devengada por invers. perm. otras empr.			
45.155 Corrección monetaria neta asignable a rubros no circul.	45.006		74.433
45.160 Otros recursos operacionales			43.438
45.100 TOTAL DE RECURSOS OPERACIONALES	(59.980)		(48.891)
OTROS RECURSOS OBTENIDOS			
45.210 Ventas de activos fijos			1.073
45.220 Ventas de inversiones permanentes en otras empresas			
45.225 Dividendos recibidos	27		14
45.230 Aumento de pasivos a largo plazo			
45.235 Aumento deuda largo plazo empresas relacionadas			
45.236 Aumento obligaciones con el público (bonos)			
45.240 Emisiones de acciones de pago			
45.250 Otros recursos no operacionales	29.285		
45.200 TOTAL DE RECURSOS NO OPERACIONALES	29.312		1.087
45.000 Total Recursos Obtenidos	(30.668)		(47.804)
RECURSOS APLICADOS			
46.100 Adiciones al activo fijo	(11.830)		(15.437)
46.200 Inversiones permanentes en otras empresas			
46.250 Aumento doctos. y clas. por cobrar a emp. relacionadas			
46.300 Disminución pasivos a largo plazo			
46.400 Dividendos pagados			
46.500 Otros recursos aplicados	(162.852)		
46.000 Total Recursos Aplicados	(174.682)		(15.437)
47.000 AUMENTO (DISMIN.) CAPITAL DE TRABAJO	(205.350)		(63.241)

VARIACIONES PRINCIPALES COMPONENTES DEL CAPITAL DE TRABAJO

	ACTUAL		ANTERIOR	
	ACTUAL		ANTERIOR	
ACTIVO CIRCULANTE Aumentos (Disminuciones)				
48.100 Disponible y depósitos a plazo	(119.154)		(81.239)	
48.200 Valores negociables (Neto)				
48.300 Deudores por vtas., doctos. por cobrar y deud. v. (Netos)	(36.105)		(68.995)	
48.400 Doctos. y cuentas por cobrar a empresas relacionadas				
48.500 Existencias (Neto)	(35.247)		74.800	
48.600 Otros (códigos 11.080, 11.100, 11.150 y 11.110)	(9.354)		4.446	
48.000 TOTAL VARIACIONES ACTIVO CIRCULANTE	(199.860)		(70.988)	
PASIVO CIRCULANTE (Aumentos) Disminuciones				
49.100 Obligaciones bancos e instituciones financieras	(11.267)		20.526	
49.200 Obligaciones con el público				
49.250 Obligaciones a largo plazo vencimientos dentro un año				
49.300 Dividendos por pagar				
49.400 Cuentas por pagar y documentos por pagar	2.397		(1.666)	
49.450 Documentos y cuentas por pagar a empresas relacionadas				
49.500 Provisiones y retenciones	5.911		(11.129)	
49.700 otros (Códigos 21.070, 21.090, 21.100, 21.105 y 21.110)	(2.531)		16	
49.000 TOTAL VARIACION PASIVO CIRCULANTE	(5.490)		7.747	
47.000 AUMENTO (DISMINUCION) CAPITAL DE TRABAJO	(205.350)		(63.241)	

NOTA 1.- NATURALEZA JURIDICA, GIRO Y FISCALIZACION.

La Empresa de Comercio Agrícola es una Empresa del Estado, con personalidad jurídica y patrimonio propio, creada por el DFL. N° 274, de 1960, dedicada actualmente al abastecimiento de la población de zonas apartadas.- Está sujeta a la fiscalización de la Contraloría General de la República y en virtud del Art. 11 de la Ley N° 18.196, de 1982, debe publicar sus estados financieros debidamente auditados y de acuerdo a la forma, contenido y oportunidad con que se exigen a las Sociedades Anónimas abiertas.

NOTA 2.- RESUMEN DE LOS PRINCIPALES CRITERIOS CONTABLES APLICADOS.

Los Estados Financieros han sido preparados de acuerdo a principios contables generalmente aceptados, a la doctrina impartida por la Contraloría General de la República y a normas sobre forma y contenido estipuladas en Circular N° 239 de 29 de Septiembre de 1982 de la Superintendencia de Valores y Seguros, entre los cuales destacan los siguientes:

a) ESTADOS FINANCIEROS COMPARATIVOS.

Las cifras consignadas en los Estados Financieros del Ejercicio contable anterior, se presentan actualizadas en la variación experimentada por el Índice de Precios al Consumidor : 17,1 % .

b) CORRECCION MONETARIA.

Los activos y pasivos no monetarios y el capital propio fueron ajustados de acuerdo a las normas de corrección monetaria y a principios contables generalmente aceptados, con el objeto de reflejar en los Estados Financieros el efecto de las variaciones en el poder adquisitivo de la moneda.

c) EXISTENCIAS.

Las existencias se presentan valorizadas a su costo de adquisición corregido monetariamente.

(CONTINUA)

EMPRESA DE COMERCIO AGRICOLA ECA

d) ACTIVO FIJO.

Los Bienes del Activo Fijo se presentan revalorizados de acuerdo a las normas establecidas en el Artículo N° 41 del DL. N° 824 y depreciados linealmente en sus años de vida útil.

e) CUENTAS EN MONEDA EXTRANJERA.

Al 31 de Diciembre de 1986, no se registran Cuentas en Moneda Extranjera.

f) DEPOSITOS A PLAZO.

Los depósitos a plazo se presentan a su valor de inversión, más los intereses devengados al cierre del Ejercicio que suman \$ 1.168.993.- (\$ 4.196.931.- en 1985, en valores históricos.)

g) PROVISIONES PARA INCOBRABLES.

Esta provisión se constituyó a base de la clasificación de los Deudores según criterio de la Gerencia de Finanzas y aplicando porcentajes diferenciados en proporción al riesgo involucrado.

NOTA 3.- JUICIOS EN TRAMITE.

La Empresa se encuentra demandada por las siguientes personas y por la cuantía que se indica en cada caso :

a) ALMACENES GENERALES DE DEPOSITO " STORAGE " .-

La cuantía del juicio es de \$ 50.994.135.- más intereses corrientes.- La cifra indicada, corresponde a 15.458.53 UF. valuadas en \$ 3.298.77.- (31.12.86.)

ESTADO DEL PROCESO. Se encuentra pendiente para ser vista la apelación interpuesta por Storage en contra de la sentencia del 5° Juzgado de Santiago, que negó lugar a la demanda de juicio ordinario de indemnización de perjuicios presentada por dicha Sociedad en contra de ECA.

b) EMPRESA LINEAS MARITIMAS ARGENTINAS. La cuantía del juicio es de US\$ 34.440.50 que valuados según el valor del dólar norteamericano en el Mercado Bancario el día 30.12.86. a \$ 204,73.- (último día hábil bancario en el año 1986) y publicitado por el Banco Central de Chile el 02.01.87., significan \$ 7.051.004.-

ESTADO DEL PROCESO. La sentencia de primera instancia dictada por el 6° Juzgado Civil de Santiago, que negó lugar a la demanda de ELMA. en contra de ECA., fue confirmada por la Ilustrísima Corte de Apelaciones de Santiago, con fecha 2 de Junio de 1986.

La demandante, ELMA., recurrió de queja ante la Excm. Corte Suprema con fecha 7 de Junio de 1986, el que se encuentra pendiente para ser vista.

Las provisiones efectuadas en relación a estas partidas ascienden a \$ 3.933.423.- y \$ 581.700.-, respectivamente.

NOTA 4.- EFECTO DE LA CORRECCION MONETARIA.

La corrección monetaria efectuada según lo indicado en la Nota 2, b) tuvo los siguientes efectos en el Ejercicio 1986.

	1986	AÑO 1985 VALOR HISTORICO
REVALORIZACION DEL CAPITAL PROPIO	(206.634.791)	(\$ 299.323.996)
CORRECCION MONETARIA DE ACTIVOS	117.352.750	111.973.193
CORRECCION MONETARIA DE PASIVOS	-0-	-0-
EFECTO NETO EN RESULTADOS	\$(89.282.041)	(\$ 187.350.803)
ACTUALIZACION DE CTAS. DE RESULTADO	\$(26.427.402)	(\$ 4.659.850)
SALDO DE LA CTA. CORRECCION MONETARIA	\$(115.709.443)	(\$ 192.010.653)

NOTA 5.- PATRIMONIO.

La situación de las cuentas de Patrimonio de la Empresa, en valores históricos, es la siguiente :

	1986 .	1985 .
CAPITAL	\$ 1.299.427.733.-	\$ 1.299.427.733.-
LEY 18.091	1.461.358.144.-	1.474.210.385.-
OTRAS RESERVAS	32.291.648.-	35.449.478.-
REVALORIZACION CAPITAL PROPIO	2.195.594.353.-	1.983.037.210.-
PERDIDAS ACUMULADAS	(3.736.879.935.-)	(3.531.267.897.-)
UTILIDAD (PERDIDAS) DEL EJERCICIO	(157.336.543.-)	(205.612.038.-)
	<u>\$ 1.094.455.400.-</u>	<u>\$ 1.055.244.871.-</u>

La cuenta Ley N° 18.091, refleja el incremento del Patrimonio Neto originado entre las deudas de ECA. asumidas por el Fisco y la entrega de Activos por parte de la Empresa al Estado.

En 1986 se traspasaron \$ 436.465.276.- de " Otras Reservas " a " Revalorización del Capital Propio ", además, para los efectos de facilitar la comparación, se reflejó el efecto de dicho cambio en los saldos correspondientes al Ejercicio 1985.

NOTA 6.- INVERSIONES OTRAS EMPRESAS.

Las inversiones de la Empresa al 31 de Diciembre de 1986 ascienden a la suma de \$ 8.022.651.- su desglose es el siguiente e incluye una actualización de \$ 1.171.540.- efectuados según la variación del IPC. (17,1%)

SOGECO (Neto)	\$ 7.660.566.-
CIA. DE TELEFONOS COYHAIQUE	12.917.-
CHILECTRA METROPOLITANA	349.168.-
	<u>\$ 8.022.651.-</u>

(CONTINUA)

EMPRESA DE COMERCIO AGRICOLA ECA

NOTA 7.- EXISTENCIAS.

Las existencias al 31 de Diciembre de 1986, están constituidas de acuerdo al detalle más abajo expresado y comparadas con el año 1985.

	1986	1985
HARINA	\$ 20.732.279.-	\$ 31.174.573.-
AZUCAR	21.629.738.-	24.518.024.-
ARROZ	5.782.046.-	3.672.840.-
ACEITE	6.528.689.-	7.406.269.-
CIGARRILLOS	17.830.726.-	31.034.171.-
OTROS PRODUCTOS	131.799.709.-	113.211.075.-
ESPECIES VALORADAS	-0-	-0-
SACOS, ENVASES Y MAT. ENVASADO	2.393.866.-	-0-
DESINFECTANTES	5.156.671.-	-0-
	<u>\$ 211.853.724.-</u>	<u>\$ 211.016.952.-</u>

NOTA 8.- REGULARIZACION DEL ACTIVO INMOVILIZADO.

En el año 1983 la Empresa inició un proceso destinado a regularizar su activo inmovilizado, como consecuencia entre otros factores, de las diferencias observadas al dar cumplimiento a la entrega de este tipo de bienes a CORFO, dispuestos por el Artículo 14 de la Ley N° 18.091.

Mediante Resolución N° 12 de 14 de enero de 1985, se creó una Comisión para que estudie las diferencias producidas.

En el curso de 1986, dicha Comisión regularizó la situación de algunos bienes rebajando el saldo de la cuenta "Diferencias de Activo Fijo" al 31 de Diciembre de 1985, de \$ 94.898.416.- a \$ 72.860.605.-

NOTA 9.- COMPOSICIÓN DE MAQUINARIAS Y EQUIPOS.

El Código 12.050 Maquinarias y Equipos de la Empresa, agrupa las siguientes Cuentas del Activo Inmovilizado.

VEHICULOS	\$ 46.857.664.-
MAQUINARIAS	64.345.533.-
MAQUINA DE OFICINA	32.475.565.-
MUEBLES Y UTILES	43.829.308.-
INSTALACIONES	5.453.411.-
HERRAMIENTAS	2.379.320.-
	<u>\$ 195.340.801.-</u>

NOTA 10.- VENTA DE PROPIEDADES.

Se restó del activo inmovilizado de la Empresa, el valor de libros pertinente, de los siguientes Bienes:

CASA HABITACION UBICADA EN CIUDAD DE CHONCHI	\$ 1.264.809.-
DEPARTAMENTO UBICADO EN CIUDAD DE VALPO.	2.235.378.-
	<u>\$ 3.500.187.-</u>

De los citados Bienes, la casa habitación de Chonchi se presentó en la Cta. Inmovilizaciones y su contrapartida en "Ingresos recibidos por adelantado", debido a que al 31 de Diciembre de 1986 no se había perfeccionado la Compraventa respectiva.

NOTA 11.- OTROS - DEL RUBRO OTROS ACTIVOS.

En el Código 13.080 del Rubro Total Otros Activos se agrupan las siguientes cuentas:

DEUDORES EN COBRANZA JUDICIAL	\$ 139.745.217.-
DEUDORES DE DUDOSA RECUPERACION	6.365.431.-
GARANTIAS ENTREGADAS	91.332.-
DIFERENCIAS EXISTENCIAS	203.167.-
INMOVILIZACIONES	1.607.839.-
MENOS : Provisión de Incobrables	(146.110.648.-)
ANTICIPO UTILIDADES ART. 29° DL. N° 1263/75.	150.000.000.-
	<u>\$ 151.902.338.-</u>

NOTA 12.- ACTIVO FIJO SILOS - TRANSFERIDOS AL FISCO.

De acuerdo a lo dispuesto en el Artículo 14° de la Ley N° 18.091, la Empresa transfirió al Fisco, entre otros, los Silos de Los Angeles y Pto. Montt.

La Empresa ha desarrollado gestiones para recuperar parte de los Bienes antes citados y a raíz de ellas, el señor Ministro de Economía, Fomento y Reconstrucción, en su Oficio N° 8.812 de fecha 20 de Noviembre de 1984, solicitó al señor Ministro Vicepresidente Ejecutivo de la Corporación de Fomento de la Producción, la redistribución administrativa de esos inmuebles.

Con fecha 7 de Octubre de 1986, ECA. solicitó al Ministerio de Economía, Fomento y Reconstrucción, la dictación de una Ley declarativa que interpretando al Art. 14 de la Ley 18.091, modifique las inscripciones de dominio de los Silos de Los Angeles y Puerto Montt, practicadas a nombre del Fisco y elimine de aquellas las porciones que se indican de las referidas Plantas de Silos. Dicha solicitud se encuentra en estudio

NOTA 13.- TRANSFERENCIAS AL FISCO - ANTICIPO DE UTILIDADES ARTICULO 29° DL. N° 1263 DE 1975.

En el Decreto (E) N° 7 de fecha 10 de Enero de 1986 del Ministerio de Hacienda, mediante el cual se aprobó el Presupuesto de Caja de la Empresa para 1986, se dispuso que la ECA. debía transferir al Fisco \$- 150.000.000.- por concepto de "Anticipos de Utilidades, Artículo 29° DL. N° 1263 de 1975."

Para dar cumplimiento a esta disposición Ministerial, la Empresa emitió los siguientes Egresos:

15.05.86. Egreso N° 61.05.0116	\$ 100.000.000.-
26.06.86. Egreso N° 61.06.0197	50.000.000.-

(CONTINUA)

EMPRESA DE COMERCIO AGRICOLA ECA

Este " Anticipo de Utilidades" se presentó en la cuenta " OTROS " Código 13.080 - del rubro " OTROS ACTIVOS ", debido a que el " Crédito contra el Fisco " generado por esta operación no podrá ser imputado al pago - de futuros Impuestos a la renta en el corto plazo, ya que las pérdidas acumuladas al 31 de Diciembre de 1986 ascienden a \$ 3. 894.216.478.-

NOTA 14.- HECHOS POSTERIORES.

En el Decreto (E) N° 158 de fecha 31 de Diciembre de 1986, del Ministerio de Hacienda, mediante el cual se aprobó el Presupuesto de Caja de la Empresa para 1987, se dispuso que la ECA. deberá transferir al Fisco \$ 100.000.000.- por concepto de " Anticipos de Utilidades, Artículo 29° DL. N° 1263 de 1975. "

CONTRALORIA GENERAL DE LA REPUBLICA
DIVISION DE AUDITORIA ADMINISTRATIVA
AREA DE HACIENDA Y ECONOMIA

DAA. N° 469

Remite Dictamen sobre auditoría practicada a los Estados Financieros de la Empresa de Comercio Agrícola al 31 de diciembre de 1986, presentados comparativamente con los del año 1985.

SANTIAGO, 20 ABR 87*011479

El Contralor General infrascrito cumple con remitir a Ud., debidamente aprobado, el dictamen sobre auditoría practicada al Estado de Situación Financiera, Estado de Rendimientos Económicos y al Estado de Cambios en la Posición Financiera de la Empresa de Comercio Agrícola, por el ciclo operacional finalizado el 31 de diciembre de 1986, presentados comparativamente con los del año 1985.

Saluda atentamente a Ud.,

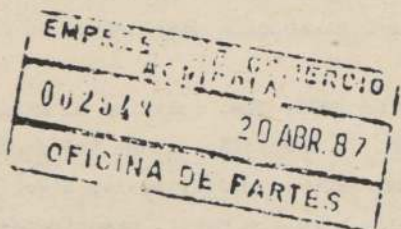

AL SEÑOR
VICEPRESIDENTE EJECUTIVO
EMPRESA DE COMERCIO AGRICOLA
PRESENTE
NPG/JGA/geg

CONTRALORIA GENERAL DE LA REPUBLICA
DIVISION DE AUDITORIA ADMINISTRATIVA
AREA DE HACIENDA Y ECONOMIA

DICTAMEN SOBRE LOS ESTADOS FINANCIEROS DE LA EMPRESA DE COMERCIO AGRICOLA AL 31 DE DICIEMBRE DE 1986, PRESENTADOS COMPARATIVAMENTE CON LOS DEL AÑO 1985.

SANTIAGO, 13 ABR. 1987

Hemos examinado el Estado de Situación Financiera de la Empresa de Comercio Agrícola (ECA) al 31 de diciembre de 1986, y los correspondientes Estados de Rendimientos Económicos y de Cambios en la Posición Financiera por el período finalizado en esa fecha. Nuestro examen fue practicado de acuerdo con normas de auditoría generalmente aceptadas e incluyó, por lo tanto, comprobaciones parciales de la contabilidad y la aplicación de otros procedimientos de auditoría que se consideraron necesarios en las circunstancias.

1.- Previamente, hemos examinado los Estados Financieros de la ECA al 31 de diciembre de 1985, que se presentan actualizados como se indica en la Nota 2b), y emitido el respectivo dictamen sobre los mismos, con salvedades que afectan la opinión principal. Los ajustes

contables efectuados por la Institución durante el ejercicio 1986, no fueron incluidos en la estructura de los Estados Financieros de 1985, por lo tanto, la opinión actual no es distinta a la anteriormente expresada.

2.- La Empresa presentó en la cuenta "Otros" del rubro "Otros Activos Fijos" la suma de \$ 72.860.605, que corresponderían a diferencias establecidas en la conciliación del inventario físico con los registros auxiliares, tal como se señala en la Nota N° 8. Este saldo incluye un abono de \$ 21.970.576, registrado en diciembre de 1986, respecto al cual no obtuvimos todos los antecedentes necesarios para evaluar la procedencia de la disminución efectuada. En atención a lo señalado y a que la Empresa no ha concluido el análisis de estas diferencias, no es posible determinar, a esta fecha, en que medida esta partida constituye recursos y/o en que proporción afecta los resultados.

3.- Se mantienen pendientes dos demandas contra la Empresa por indemnización de perjuicios - que suman \$ 58.045.139, en relación a las cuales se han provisionado las cantidades que se individualizan en la Nota N° 3.

4.- La Entidad ha continuado efectuando gestiones para recuperar parte de los Silos de Los Angeles y Puerto Montt, transferidos al Fisco en 1982 en \$ 87.295.856.-, de acuerdo a lo dispuesto en el artículo 14° de la Ley N° 18.091, tal como se señala en la Nota N° 12. Por ello no es posible determinar, a esta fecha, en que medida estos bienes van a constituir recursos para la Empresa.

5.- Las pérdidas acumuladas, incluidas las del presente ejercicio, ascienden a \$ 3.894.216.478 y representan el 78,1% del total del Patrimonio de la Entidad.

6.- Durante 1986 el Ministerio de Hacienda retiró a cuenta de utilidades, en conformidad con el Art. 29° del D.L. 1263 de 1975, la suma de \$ 150.000.000, la cual, por no haberse producido excedentes, se presenta registrada en el rubro "Otros Activos". Para 1987, se han considerado traspasos por \$ 100.000.000, por concepto de anticipos de utilidades, según la disposición citada, tal como se indica en la Nota N° 14; debido a que aún no se ha fijado la fecha en que deberá efectuarse el desembolso pertinente, no fue posible determinar el probable efecto de esta operación en el capital de trabajo y en la solvencia de la Empresa.

En nuestra opinión, y sujetos a los posibles efectos de las situaciones descritas en los párrafos N° 2, 3, 4 y 5, los Estados Financieros antes mencionados, leídos conjuntamente con las notas explicativas, presentan razonablemente la situación financiera de la Empresa de Comercio Agrícola al 31 de diciembre de 1986, los resultados de sus operaciones y los cambios en la posición financiera por el año terminado en esa fecha, de acuerdo con Principios de Contabilidad Generalmente Aceptados, instrucciones de la Contraloría General y las normas impartidas por la Superintendencia de Valores y Seguros, aplicados uniformemente respecto al ejercicio anterior.

JOSE MANUEL GOMEZ A.
CONTADOR-AUDITOR
U. de Chile

NELSON PALOMINOS G.
CONTADOR-AUDITOR
Usach

MARTIN GARRIDO A.
CONTADOR AUDITOR
U. de Chile

Dos bajas en la maratón Hoechst

■ Por lesiones no largan Omar Aguilar y Alejandro Silva

Sin los conocidos de siempre se efectuará el domingo la III Maratón Hoechst que se correrá por las principales arterias de la capital. En la prueba no podrán estar presentes Omar Aguilar y Alejandro Silva, quienes son especialistas en este tipo de competencias.

Aguilar debió olvidarse de la carrera debido a una lesión que sufrió hace más de un mes y recién hace algunos días comenzó a entrenar. Alejandro Silva actualmente está lesionado del tendón de aquiles del pie izquierdo y definitivamente se marginó de toda competencia en lo que resta del mes. Por último, Mónica Regonesi sufrió un sarampión que la tuvo alejada de la pista por tres semanas, lo que de alguna manera perjudicará su trabajo para los Juegos Panamericanos, como también a los dos atletas varones.

El fondista Aguilar se estaba preparando para la maratón, Silva para los 5 y 10 mil metros planos y Mónica para los 3.000 y

10.000 metros planos.

A pesar de la ausencia de los famosos, la Maratón Hoechst no perderá el atractivo que la ha caracterizado, ya que hasta ayer había 65 inscritos y según los organizadores el viernes pasará de los 150 en total, incluyendo las categorías todo competidor, damas, novicios y seniors.

Las cartas sobre la mesa: quienes se perfilan como eventuales ganadores de la prueba son Jaime Ojeda, de Osorno; José San Martín, Lota Schwager; y Carlos Carvajal, Universidad de Chile. En las damas destaca la representante de Revista Triunfo, LA NACION Yolanda Gálvez; y la sureña Genoveva Caro.

Como novedad, reaparecerá en las calles el sureño Juan Plagman, el cual se adjudicó la primera versión de la carrera. La prueba se iniciará a las 10.00 horas y paralelamente se disputará la I Maratón Policial en homenaje a Carabineros de Chile.



Carlos Carvajal es uno de los favoritos para adjudicarse la maratón Hoechst junto a Jaime Ojeda. No estarán Aguilar, Silva ni Nempo.

Tenis

Record de anotadas en el "Anita Lizana"

Un total de 317 jugadoras, quedaron inscritas para la nueva versión del torneo femenino "Anita Lizana", a disputarse en seis etapas, a partir del próximo viernes 24 y hasta el domingo 3 de mayo.

Así lo informaron en conferencia de prensa, autoridades del Club Mundial, organizador de la justa y de la Asociación Santiago de Tenis.

El Club Mundial donde se efectuarán los partidos está ubicado al interior de la Quinta Normal.

La competencia contará con la presencia de las principales figuras del tenis femenino local, como Carolina Espinoza, Paulina

Sepúlveda, Eugenia Fernández, Manola Murillo y Patricia Heredia.

Habrán valiosos premios para las vencedoras, sobresaliendo pasajes a Buenos Aires y otras recompensas a repartir por un valor de 200 mil pesos.

Los primeros encuentros se jugarán este fin de semana, a partir del viernes 24, a las 9.00 horas.

MEDICOS

Con la participación de 158 tenistas se efectuará entre el sábado próximo y el 10 de mayo el primer campeonato de la especialidad para médicos, prepara-

do y organizado por el Laboratorio USV Rorer y que se disputará en las canchas del Hotel Holiday Inn Crowne Plaza.

En el certamen se realizarán tres competencias paralelas. La primera estará en juego la Copa Reuflam 200 y será para tenistas de escalafón nacional, honor y primera categoría. La segunda se denomina Copa Maalox, destinada a jugadores de segunda y tercera categoría. Y la tercera se disputará la Copa Visyneral, la que tendrá como participantes a jugadores de cuarta y novicios.

Así lo dieron a conocer ayer en conferencia de prensa los máximos ejecutivos del laboratorio: Jorge Romani, gerente general; doctor Oscar Román, director médico; Alberto Ravest, gerente de Marketing; Jorge Espinoza, gerente de Finanzas y Jorge Bell.

Como premios especiales los organizadores acordaron entregar dos pasajes Santiago-Río de Janeiro con estada pagada, tres pasajes Santiago-Buenos Aires, además de los trofeos y copas.

NOTICIAS

PARAGUAY.— Violenta reacción tuvo la prensa de este país al conocer la noticia de la decisión de la Federación Internacional de Tenis de obligar a Paraguay a jugar en cancha neutral el match con España por la Copa Davis.

ELIMINADO BECKER.— El alemán Boris Becker, fue eliminado por el norteamericano Jimmy Arias en la segunda ronda del G.P. de Montecarlo. Arias le ganó 6/3 y 6/3.

Otro eliminado fue el sueco Joakim Nystrom que cayó ante Thomas Muster 0/6, 6/3, 7/6. El argentino Martín Jaite derrotó a Tomas Smid, checo, 6/4 y 6/2.

Nacional de Cross Country

Ases se reúnen en Pudahuel

Jorge Rojas, Mónica Regonesi, Marcela Lobos, entre otras, son algunas de las figuras que participarán en el Campeonato Nacional de Cross Country, que se realizará el sábado 25, a las 10.00 horas, en el Estadio Pudahuel, de Pudahuel.

El campeonato es además selectivo para el Sudamericano de la misma especialidad, que se efectuará en el mes de junio también en la comuna de Pudahuel.

A juicio del Alcalde Melero, Pudahuel se encuentra muy bien preparado para enfrentar en forma excelente un campeonato de tal envergadura, con el cual se le brinda a la comunidad la oportunidad de presenciarlo.

De hecho en Pudahuel se han realizado en este último tiempo una serie de eventos como el Nacional de Cross Country 1986, el Premio AKAI, la fecha de Jeep Fun Race, la pasada por la comuna de la vuelta Ciclista de Chile, el Rodeo Interaso-

ciaciones, entre otros.

En el campeonato de Cross Country participarán las categorías juvenil y adulto, tanto en varones como en damas de las asociaciones Valparaíso, Curicó, Talca, Concepción, Lota Schwager, Temuco, Valdivia, Osorno y Copiapó.

La Municipalidad de Pudahuel organizadora de este evento, financiará la estada de las delegaciones de provincia y gastos de traslado desde los lugares de alojamiento hasta los recintos deportivos.

Las distancias programadas para las distintas categorías son las siguientes:

Damas juvenil: 6 mil metros. Varones juvenil: 7.800 metros. Varones adultos: 12 mil metros. Damas adultos: 7.800 metros.

El recorrido ofrece características de obstáculos, entre los que se cuentan pronunciados desniveles de terrenos, 2 rampas y abundante vegetación.

Automovilismo

Latrach-García, resistieron con todo en safari argentino

■ Para Jeeps realizada en Mar del Plata ■ Regularidad a Valparaíso

El noveno y décimocuarto lugar obtuvieron los pilotos chilenos Jorge Latrach, Sergio García y Jorge Abuhadba, Pepe Rectucci respectivamente, en jeeps Toyota en la segunda fecha del Campeonato Argentino Safari 4x4 para vehículos con doble tracción.

La competencia se efectuó durante el fin de semana pasado en Villa-Giese, ubicada a 100 kilómetros de Mar del Plata, donde tomaron parte 145 máquinas de las cuales sólo llegaron a la meta 48. La carrera consistió en cinco primes que se disputaron en dos días hasta totalizar 200 kilómetros de recorrido por circuitos de entre 30 y 70 kilómetros. Entre los obstáculos más comunes —similares a la de los del Jeep Fun Race— fueron las zonas barrosas, de arena y agua. Subidas complicadas y pendientes peligrosas que Jorge Latrach y Sergio García (navegante) salvaron en 1 hora 50 minutos y 10 segundos. En tanto que Abuhadba y Rectucci lo hicieron en 1 hora 53 minutos y 27 segundos.

El certamen fue ganado por los argentinos Mason-Órtiz, quienes

corrieron en un Ford V-8, con un tiempo de 1 hora 38 minutos y 53 segundos.

Los pilotos nacionales se están preparando intensamente para competir el próximo año, los primeros días de 1988, en el Rally París-Dakar. Por ello han recibido el auspicio de Pre-Unic, Toyota y Maitai.

REGULARIDAD A VALPARAISO

El domingo próximo a partir de las 8.00 horas desde Echaurren 75 largará la undécima jornada del torneo metropolitano de automovilismo de regularidad por el Gran Premio Castrol-Pisco Diaguítas-Milled-Cademo". La salida será a las 9.30 horas A.M. desde V. Mackenna 1870 rumbo a Valparaíso para las categorías Libres Primera Original, Segunda y Novicios. Los directores de la competencia serán Angel Mila, Jorge Cifuentes, Jorge Moliné y Cynthia Gantner. La premiación se efectuará el mismo domingo en el almuerzo de camaradería.

CONCEPCION

CONCEPCION (Por Exequiel Ramírez).— El Automoto Club de Concepción, dio a conocer el "Ranking" de la presente temporada, cuando se hacen los preparativos para la próxima competencia que será el domingo en el fundo "El Alto" de la comuna de Cabrero.

Los pilotos que se han colocado en los primeros lugares, en sus respectivas series son los siguientes:

Serie 2000 CC: 1) Cristián Kolbach; 2) Harold Cohen; 3) Patricio Romero; 4) Alberto Innocenti; 5) Nelson Lucero y 6) Manfredo Suiter.

Serie 1300 CC: 1) Manfredo Suiter; 2) Segundo Afres; 3) Iván Zuloaga 4) Eduardo Riquelme.

Serie 850 CC: 1) Roberto Schmidlin; 2) Carlos Maritano; 3) Egon Dannenberg; 4) Mario Tima y 5) Jorge Baraybar.

Todo listo para el Triathlon

Con suma superior a lo esperado se cerró anoche la lista de participantes para competir en el primer triathlon del Circuito Nacional que ha de iniciarse el próximo domingo abriendo las seis etapas que contempla el certamen.

Esta jornada pertenece al grupo de los llamados "Triathlon Sprint" que es el que abre los eventos de esta fórmula para ir paulatinamente aumentando el recorrido y por ende los esfuerzos son mayores, hasta alcanzar en el triathlon marathon.

El domingo a las 9.00 horas se iniciará esta prueba con el tramo de natación en la Laguna de Carén en un kilómetro, luego se hará el ciclismo que culminará

frente al Parque del Recuerdo tras de pedalear 50 kilómetros y finalizar en el cross hasta el Parque Arauco para trotar 10 kilómetros.

Los participantes ya anotados podrán adquirir mayores detalles de la competencia en "Cycles Fernando Vera" de Providencia 1336, local 14, Metro Manuel Montt, edificio Puerta del Sol (sector norte). Fono 2236738 hasta las 19.00 horas. La competencia inicial contempla diversas categorías en damas y varones. La lista es realmente interesante por cuanto se han anotado destacadas figuras del deporte nacional que incursionarán en esta disciplina que auna tres actividades.

la tomoleta

CONCURSO N° 33 DE BOLETAS DE VENTA Y SERVICIOS
Resultado del 33° Concurso en Sábados Gigantes del 18 de Abril de 1987, ante Notario Público

GANADOR DEL PREMIO SEMANAL DE UNA CASA Y AMOBLADO GLORIA SANTANA VARAS — MEJILLONES II REGION

Con \$ 100.000 cada uno:

MARCELA FUENZALIDA TOBAR
MONICA MEYER VILLALOBOS
EDUARDO ESCUVIER TRONCOSO

CHEPICA — SEXTA REGION
SAN FELIPE
LANCO — X REGION

Con \$ 100.000 cada uno:

COMERCIANTE:
PANADERIA "EL OLIVAR"
IRIARTE Y COMPAÑIA LTDA.
OLIVAR 672 ANTOFAGASTA

NOMINA DE PERSONAS FAVORECIDAS CON \$ 5.000.- EN "LA TOMBOLETA"

NOMBRE	COMUNA	DIRECCION	NOMBRE	COMUNA	DIRECCION
Acaval Gomez Rosa	Nuñoa	10 Oriente 2336 V. Sta. Carolina	Mayorga Sepúlveda Oscar	San Pedro	J. Zapiola 135 V. Spring Hill
Adasme L. Raquel	Santiago	Riquelme 756 4	Medina Benavente Juana	Santiago	1° de Mayo 1010
Agudal Sofia Issa	Providencia	E. Paraca 1930	Melendo P. M. Cristina	Santiago	Victoria 40
Aguilar S. Eulalia	Castro	Serrano 375	Menares Reyes Irma	Santiago	Gral. Kornet 073 Prdo. 30
Alarcón Monsalve Héctor	Temuco	Urrutia 670	Mendoza Mella Nataly	Lo Prado	Llaima 8020 D. Portales
Alcaíno V. Sandra	Curicó	Pasaje 17 32 Pb. Sta. Inés	Meneses Carda David	Osoorno	Zenteno 1825
Allende Cordero Guillermo	Quilpué	Yungay 840	Moereno Roa Matías	Puerto Natales	G. Mistral 634
Alonso Roca Victoria	Talcahuano	Belloto 895 Belloto Norte	Molina Campana Isabel	Santiago	Las Mercedes 7601
Altamirano S. Iolga	Santiago	Berna 2526 Hualpencillo	Molina Quinteros Exequiel	Carrascal 6122	
Alvarez Cortés José	Talca	Sta. Rosa 1757	Moller C. Albert	Santiago	Agustinas 1502 Dp. 301
Antigay Cortés Ester	Osorno	7 Oriente 825	Moncada Ortiz María	Talca	7 Oriente 9318
Apparel Broquin Olga	Antofagasta	M. A. Matta 1259	Monje Peña Ernestina	Coquimbo	Capitán Orellana 136
Araya López Norma	San Fernando	M. Rodríguez 2587	Montiel Marambio Hortensia	Valparaíso	Coop. Estibadores 15 Co. Esperanza
Astorga Eaperanza	Viña del Mar	Roble 610	Morales Benavente Doris	Lota	B. Lillo Bl. 7 Dp. 13
Astudillo Guajardo María	Punta Arenas	A. Godoy 108 Prdo. 5 Med.	Morales Morales Hortencia	Santiago	Sebastopol 332 Prdo. 16 Sta. Rosa
Abello Chaparro Edith	Talca	Los Corones 2616	Moreno Astudillo Jorge	Viña del Mar	A. Godoy 108 Prdo. 5 Med. Achupallas
Avila Jorge	Talca	3 Sur 2187	Nalda Zamorano Daniel	Cauquenes	Claudia Urrutia 404 Piso 2
Bahamondes Elena	La Florida	Pi. Ana María 1593 V. Sta. María de la Estr	Novoa Ema Rosa	Los Angeles	Lynch 579
Baltra Fuentes Oscar	Quinta Normal	E. Rubio 1614	Novoa Tolindo	Cerro Navia	Henry Wallac 7387 Pb. Roosevelt
Barrera Caviedes Marta	Santiago	G. Yungue 4043	Núñez Vargas Luzmila del Carmen	Colombo 025	
Barrientos Cuevas María	Concepción	Gómez 737 Cs. B	Ogaz Gutiérrez Alberto	Concepción	Pelantaro 1170 C
Bastías Muñoz Rodrigo H.	Viña del Mar	Calle 9 291 Recreo	Ojeda María	La Serena	El Santo 3322
Bastidas Guzmán María	Quilicura	Los Perales 206 Villa Santa Luisa	Ojeda Valencia Hilda	Antofagasta	Copiapó 937
Borgeaud Fellmer Huguet	Los Angeles	Alemania 684 C Dp. 31	Ojeda Valencia Nilda	Antofagasta	Copiapó 937
Briso Iriarte Andrea	La Florida	Quemchi 10370	Oliva Rodríguez Noemí	Talcahuano	Carrascal 3978
Burgos Espinoza Dribi	Talca	Pb. Nva. Abate Molina 126	Olmedo Figueroa Elizabeth	Quinta Normal	Gral. Bonilla Bl. 160 44008 B
Bustos Rojas Gloria	Lo Prado	9 de Julio 6045 Bl. 35 Dp. 22	Ordenes Pástrán María Inés	Temuco	Los Copihues 1541
Caceres Diaz Alejandro	Valparaíso	Sudida Artillería 421 Pys. Ancha.	Ortiz Luis Humberto	Meipilla	Puertas Colorada Jara 14
Calderrón Manuel	Talagante	Esmeralda 915	Osorio Cuevas Eva Rosa	Quilpué	Brasil 1236 Retiro
Campos Maldonado Fresia	San Bernardo	Los Nogales 659	Oyarzun Meeks Diana	Puerto Alto	G. Ebbinghaus 2606
Caniupán Cotrileub Norma Idette	Lota	Polvorin Sector 1 Los Guindos 1239	Palma Barreto Guillermo Osvaldo	Quilpué	Colombia 690 Belloto Sur
Cárdenas de la Vega Susan	Antofagasta	M. Rojas 579	Palma Lobos Victor	San Agustín 443	
Careaga Villagrán Juan	Concepción	M. Gutiérrez 2509	Pastrán Pástrán María Inés	Colombia 690 Belloto Sur	
Carmona Ortiz Norma	Quilpué	Quilpué 52 Prdo. 21	Pavez Maturana Silvia	San Agustín 443	
Carrasco Lizama María Eugenia	Quilpué	Felipe Hurtado 1287 Pb. Valencia	Peña Corina	Concepción	Fundición H. Videla Lira Chafarillo C3-9
Carrafo C. Olga	Viña del Mar	Los Abetos 475	Peñaloza Sara	Cunco	Laguna Redonda 2740 Pb. Laguna Redonda
Carriel Tapias María Julia	Conchal	Pi. Peñuelas 4452	Peralta Alvarez Carlos	V. 3 de Octubre Cs. 18	
Carrillo Millar Aca M.	Concepción	Salas 962	Peralta Alvarez Carlos Eugenio	Pi. El Riel 6523	
Casanova Apablaza Luis	Concepción	Los Alceres 2124 Pb. País de Gales	Pérez Farías Rosa	Pasaje El Riel 6523	
Casanueva Marín Leonel	Nuñoa	Valle Hermoso 8595	Pérez López Esteban	Pb. Sn. Carlos I Lontué	
Cataldo Acetunio Rafael	Lo Prado	Sta. Serobila 5246	Piccardo Olivares Evelyn	Limache 3278 D	
Céspedes María	Providencia	Providencia 1336 41 A	Piccin Tolosa Patricia	Portal F. Concha 960 Dp. 330	
Clein Klein Rosa	Nuñoa	Suárez Mujica 2320	Pineda Mera Cornelio	Pb. Uniopart Cs. 44	
Clift T. Cayi	Antofagasta	Chumil 01536	Pino Pérez Ana	E. Matte 1556	
Coloma María	Nuñoa	María Celeste 4515	Placencia Cuevas Flor	Curepto 150 Olivar Alto	
Contreras Beltrán Lidia Esther	La Cisterna	Rosario de Sta. Fe 9259	Plaza García Nadia	Las Heras 599	
Contreras Pinochet Jorge	Santiago	Tecumal 2011	Poblete Ríos Gonzalo	El Ciprés 4047 Pb. Huachicop	
Cortés A. Juan	Santiago	Sevilla 402	Ponce Elgueta Marta	Los Leones 40 Dp. 11 B	
Covarrubias R. Marta	Santiago	Amunátegui 186 Dp. 505	Puente G. E.	Arica 14 Pb. Sn. José	
Cruz Baeza María Angélica	Curicó	Peña 1117	Pulgar D. Verónica	Dieciocho 25 Dp. 34	
Cuevas Deporti Verónica	Curicó	Argomado 256	Quiroz Gaete Yana	Cacique Vitacur Bl. 713	
Cuevas O. Felisa	Valparaíso	Colo Colo 102 Placeres	Ramírez González Patricia	V. Yungay Interior 188	
Cuevas Ramos Yolanda	La Serena	Huambal 440	Ramírez Vergara Ana	Quilpué 178 Dp. 22	
Del Despósito Torres Isabel	Talcahuano	Portuelli 3835 Cruz del Sur	Ramírez Hernández Rosa	Quilpué 178 Dp. 22	
Del Pino García María	Estación Central	Gmo Franck 118 Pb. Alessandri	Ramírez Lucillo Jorge	Ch. Hamilton 10239	
Díaz Lora Edith	Curicó	M. de Velasco 428	Reyes J. Berta	Aguiayo 162 P. Ancha	
Díaz Varas Eliana	Santiago	A. Barroso 23	Ríos Martínez Carlos	Los Jarrines 4/25 Cruz del Sur	
Durán García Humberto	San Miguel	Sn. Nicolás 1554	Riquelme Díaz Herta	Los Cedros 01331 y Andaluca	
Durán Hidalgo Norma	Talcahuano	Portugal 1554 Hualpencillo	Riquelme Zúñiga Betty	Liano Subercaseaux 4149	
Escalfo H. Gonzalo	Nuñoa	Sucre 2379	Risetti Z. María Elena	San Martín 546	
Escobar Nancy	Santiago	Estrecho de Magallanes 1499	Rivera Hernández María Cristina	C. Martín 277	
Espesidón Elizabeth	Santiago	Alte Barros 115 Dp. 31	Rivera L.	Pablo VI 155 Bl. 9 Dp. 327	
Ferrada Jorge Claudio	Maipú	5 de Abril 0524	Riveros Alborno Doris	Brasil 40	
Ferrada Juan	Traiguén	Gral. Gana 689	Rodríguez Ignacio	Barcelona 33 Los Placeres	
Ferreira González Patricia	Concepción	P. Conos 7 V. Sn Pedro	Rojas de Vicencio Teresa	P. Lynch 819	
Figueroa Martínez Ninette	Vilcún	A. Prat 256 Casilla 66 Vilcún	Rojas Ortiz Gladys	Alte. Goni 248 Dp. 8	
Figueroa Soto María	Las Condes	Via Roja 5233	Rojas R. Ernestina	H. Yáñez 250	
Flores Zapata Alejandrina	La Serena	A. Codou 1364	Rosales Vergara Ana	Pb. La Colmena 32	
Fuentes Marquez Rosa	Linares	Carampangue 244	Rosales Pastenes Gladys	Tarapacá 2106	
Fuentes Suazo Lila	Talcahuano	Errázuriz 3115 Salinas	Ruiz Marín Fabiola	L. Ross 578	
Gaete V. Patricia	Lota	I. Goyenechea Pab. 4 Cs. 90	Ruiz Torres Carlos	Lo Encalada 1040 D. 212	
Galdames Ahumada Luzmira	Santiago	Los Presidentes 1348 Dp. 203	Saavedra Bernal María	Los Maitenes 288 V. Berlín	
Galdames Estay Elsa	Renca	M. Rengifo 1240	Saavedra Garrido Patricio	O'Higgins Osandón 117	
García Sánchez Luis	Coyhaique	Bilbao 906	Saavedra María Beatriz	A. del Castillo 2728	
Garrido Silvia	Conchal	A. González 3749	Sáez Santander Hernán	5 de Abril 4036	
González A. Soledad	Conchal	Fierro 3531 Pb. J. Santos O.	Salvatierra Osorio Julio	Con Cón 187	
González C. Laura	La Serena	Cienfuegos 678	Sánchez Soto Eliana	Pi. Don Cristóbal 8391	
González Mery Norma	Copiapó	Pasaje 5 820 Pb. Jotabeche	Santana C. María	Almagro 534	
González Peñailillo María	Los Angeles	P. Pulgar 871 Pb. Orompello	Santana R. Héctor	Padre Orellana 1386	
González Soto Olivia	Santiago	L. Galdames Dp. 2186 A	Santander Sperhake Ana María	Pb. Miramar Miramar 3044	
Gracia Orrego María	Linares	Brasil 288	Santos Silva	Mercedes 385 Co. Los Placeres	
Guerrero Arriagada Carmen Cristina	La Florida	Manutara 9293 V. Los Peumos	Saravia Mario	San Martín 539 Dp. 30	
Gutiérrez Marambio Luis	Talca	V. Eden Los Retamos 429	Seguel Aedo Angélica	Sotero 422 Chiguayante	
Gutiérrez Núñez María del Carmen	Santiago	Apocundo 5134 Dp. 601	Segura Contreras Carmen	P. Rico 5524	
Hazbún Gama Abraham	Temuco	Miraflores 847	Sepúlveda Betancourt Jorge	C. Plata S. 0259	
Hernández A. Sergio	La Serena	Lambert 731	Servín P. Delia	Ledera 7349	
Hernández Prado Julio César	Chillán	Ecuador 785	Tapia Rosa	Pi. Galdames Casa 7 Las Ventanas	
Hernández Barrera Violeta	La Serena	Colón 929	Terán Garrido José	Las Margaritas 5143	
Hernández Bernardita	Parral	A. Prat 640	Trigo Cruz Juan	Argentina 0230 Dp. 14	
Hernández María	Punta Arenas	S. Brown 998	Troncoso Rodríguez Soledad	Jotabeche 3341	
Hernández O. Rosa	Rancagua	Machall 180 Pb. Lourdes	Troncoso Zúñiga Zunilda	Balmaceda 600	
Hernández Wilson Gerardo	Los Angeles	Condell 554	Ule Valderrama Manuel	F. Pizarro 301 P. Las Casas	
Herrera Torrejón Llanina	Los Angeles	Pb. Aconcagua Los Huiliches 1190	Ulla Iturra Miriam	O'Higgins 800 Vilcún	
Heusser Huel Eduardo	Talcahuano	A. Pinto 25	Urrutia Petermann Leonel	Bruselas 686 El Retiro	
Illanes Guerrero Nilda	Antofagasta	Llanquihue 3561 V. Andina	Urrutia Para Ramiro	Pasaje 1 C 3559 Pb. Verde Mar	
Inostroza Chávez Teresa	San Antonio	La Playa 40 Llo Lleo	Valdebenito Seguel Verónica	C. Colón 2020	
Inostroza S. José Gerardo	Macul	Pb. V. Rancagua S. 5504	Valdés Arriagada María	Andalucía 357 Pb. Independencia	
Jaques Z. Jara	Santiago	Maturana 712 Dp. 5	Valdés C. Rosa	Maruri 702	
Jara Acuña Patricia	Temuco	Pueblo Nvo. V. La Portada Loncomilla 01283	Valdés Cuadró Marianela	Almedro 258 Co. La Cruz	
Jara Rojas Carmen	Penco	Las Heras 570	Valdés Guzmán Aida	S. González 8839	
Jones Santander Ana	Rengo	Urrutia 438	Valdés Rozas Gustavo Adolfo	V. Tocornal Pje. 6 432	
Klass Concha Irma	La Reina	E. Valderrama 2794	Valdés Ximena	4 Sur 1626	
Labrana Salas Patricio	Concepción	Pasaje 3 274 L. Arenas	Valdivia Contreras Olivia	A. Matte 1863	
Lagos Venegas Sonia	Maipú	Sta. Corina 683 V. Lo Errázuriz	Valverde Gutiérrez Marta	Juan Griego 5048	
Leiva Elsa	Nuñoa	R. de Araya 4350 A Dp. 43	Varela Cañas Benjamin	Las Luciernagas 2151	
Leiva Tolorza Sergio	San Bernardo	América 1960	Varnary Valencia Gustavo	Amberes 480 Retiro	
León Correa Celso	Maipú	San Juan 7080 Cerrillos	Vasquez Alcázar Juan	Fresia 6654	
Letelier Acuña Alicia	Macul	J. P. Alessandri 4292	Vasquez Alcázar Salvador	Manutara 8281	
Lizama Arancibia Humberto	Talcahuano	Alemania 3594	Vasquez Cisterna Elena	Carrera 441	
López Martínez María	Santiago	Los 3 Antonios 1192 Bl. 9 Dp. 11	Vásquez F. Gladys	Rio Mataguito 638	
López Noriega René M.	Talcahuano	Castellón 259	Vega Ulloa Jorge	Holzapel 687	
Lucero Reyes Rosa	Rengo	Pb. Las Torres Pj. 815	Velasco Rayo Ximena	El Canal 8487	
Lues Nancy	Valparaíso	Retamo 758 Dp. 8	Véliz Lobos John	Centaurio 2091	
Madenaga Flores Anselmo	San Miguel	Cahuelmo 6023	Véliz Rodríguez Celinda	Talca	5 Sur 1 Lote 2610
Mardones María	Nuñoa	Grecia 793 Dp. 22	Veloso Meric Mercedes	San Miguel	Chicó Hipico 5030 Dp 308 Bl. 10
Mardones Ruz Luis E.	Valparaíso	Fontecilla 540 A	Venegas Gomila Daniel	O'Higgins 300	
Márquez Medina Juan Carlos	Santiago	1° de Mayo 1010	Vera Rivas Eliana	Monja Alferez 4020	
Martín Muñoz Blas	Arica	Serrano 1968	Villacura Guajardo Luis	Chacabuco 1169	
Martínez Ibarra Víctor	Nuñoa	Fitz Roy 1234	Villarreal C. Samuel	Los Avellanos 3140 Dp. 21 Frei	
Martínez Patricia	Las Condes	Serrano 1968	Yávar Menderson Roberto	R. Beltrán 1695	
Martino Quezada Gianpiero	Copiapó	Chafarillo 687	Zamora Ojeda Teresa	Arlegui 1109	
Martola Saavedra Eiba	Conchal	J. Zapiola 135 V. Spring Hill	Zúñiga Alarcón Angélica	Villa San Pedro Casa 12 Belloto	
Maturana R. Pascual	Concepción		Zúñiga Campos Alicia	Ig. Carrera Pinto 026	
Mayorga Sepúlveda Oscar	Concepción				

Total casos: 246

Sudamericano organiza Internado Barros Arana

Un campeonato sudamericano de básquetbol organizó el Internado Nacional Barros Arana, para celebrar sus 85 años de vida. Participarán colegios nacionales de Argentina, Paraguay y Perú.

El anuncio lo efectuó el rector del INBA, David Vergara Torres, en conferencia de prensa, en la que también estuvieron presentes auspiciadores y organizadores del torneo deportivo.

El torneo de básquetbol internacional se efectuará en el Estadio Chile entre los días 15 al 22 de mayo. La entrada al espectáculo es totalmente gratuita.

"El objetivo central de este campeonato sudamericano es poder incrementar las relaciones de la juventud de colegios de otros países limítrofes a través del deporte, en otras palabras que la juventud que es el futuro de los países de América se una a través de una cosa magnífica como es el deporte".

Lo expresó el rector del INBA, David Vergara Torres, quien agregó que este torneo se financiaba con aportes de DIGEDER, centros de padres y alumnos y otros organismos particulares, a quienes agradecía su apoyo en su realización que se incorpora a los festejos del 85 aniversario del internado.

Se indicó también que fueron seleccionados para este campeonato 13 jugadores con un máximo de 19 años de edad, quienes tendrán la responsabilidad de defender el título del primer campeonato logrado aquí en Chile en 1977, frente a estos mismos rivales.

CLUB VOLGA

TALCAHUANO (Por Exequiel Ramírez). — El próximo sábado se reunirán en los salones del Club Italiano de este puerto, los socios del club deportivo Volga para celebrar su quincuagésimo cuarto aniversario.

La semana de celebraciones comenzó ayer con una misa en memoria de los socios fallecidos. Asimismo 6 equipos de básquetbol conformado por socios de la entidad están animando un campeonato interno.

Volga es el último bastión que le va quedando al básquetbol de Talcahuano, en lo que a asociación federada se refiere. Esta entidad fue desafiada en 1967 y a partir de esa fecha los "choceros" se trasladaron a Huachipato para participar allí en sus competencias oficiales.

El Volga fue fundado el 21 de abril de 1933, dos de sus fundadores son los conocidos deportistas Arnulfo Urquizar y Carlos Lorca. La actual directiva es presidida por el hombre de radio Julio César Canifru, a quien acompañan Miguel Bustos, Leoncio Aguayo, Víctor de la Fuente, Luis Becerra, Juan Leal y los hermanos Carlos y Luis Becerra Jr. en las funciones administrativas del club.

Unión Española

Juan Rojas, listo para reaparecer

El puntero superó una tendinitis y podrá debutar en el torneo de apertura este fin de semana, cuando el equipo hispano enfrente a Fernández Vial, en Concepción

La reaparición del puntero Juan Rojas para el próximo partido de Unión Española, Fernández Vial, en Concepción, fue la única novedad anunciada por el entrenador Héctor Pinto, tras la práctica desarrollada ayer en el Estadio Santa Laura.

El delantero participó activamente en la sesión física efectuada en la mañana, y podrá ser de la partida en el próximo compromiso de los rojos, superando una dolencia que lo ha marginado de todo el torneo de apertura. La práctica de ayer consistió en una exigente preparación física que culminó con "escaladas" a las graderías del recinto hispano. Posteriormente, Héctor Pinto ordenó una sesión de fútbol polaco, en el que participaron tres equipos que sólo defienden una mitad de la cancha.

En cuanto a la situación de Atilio Guzmán y Carlos Díaz, ésta no presenta variaciones. A pesar de que ambos futbolistas participan en los entrenamientos —incluso Guzmán ha jugado en las dos últimas semanas— los directivos de la institución todavía no arreglan las condiciones de sus

Nelson Acosta

"Nadie me ha dado un ultimátum"

El técnico de Fernández Vial aclaró que jamás se ha sentido presionado, "ya que los dirigentes conocían de antemano la programación para el torneo de apertura"

CONCEPCIÓN (por Exequiel Ramírez, corresponsal).— Fernández Vial retornó a las prácticas en los campos deportivos de Manquimávida y no acusó mayores novedades.

Los aurinegros se preparan para recibir en esta fecha al equipo de Unión Española, partido que debe concitar el interés de los seguidores del cuadro "carrilano" luego de haber conseguido éste un rehabilitador triunfo en el campeonato de apertura.

Quien salió mejor parado y fortalecido con el éxito alcanzado frente a Deportes Concepción, fue el entrenador Nelson Acosta. No desperdiciamos la oportunidad y nos acercamos al técnico Acosta para conocer su estado de ánimo, luego de haber sido el blanco de las críticas negativas a lo largo de una semana.

¿Cómo se siente después que le penaba el "sobre azul"?

—Quiero dejar bien en claro una cosa. Se dijo que mi permanencia en el club dependía del resultado del partido con Deportes Concepción. Una nueva derrota y yo me iba. Esto sólo estuvo en la mente de un sector informativo sin ninguna base.

¿Acaso no fue efectivo lo del "ultimátum"?

—Mire, a mí nadie del directorio del Vial me habló una palabra

renovaciones. Héctor Pinto indicó que la situación no debería dilatarse más "yo doy por descontado el arreglo de sus contratos. Los dos me son imprescindibles y espero que se logre llegar lo antes posible a un entendimiento. Es más, creo que no podemos afrontar el campeonato nacional sin el concurso de otro defensa central, por lo que insistiré en este punto con los dirigentes, aunque ellos me sigan diciendo que no hay presupuesto".

Por su parte, Atilio Guzmán no quiso referirse mayormente al problema: "En realidad, no quiero hablar nada todavía. Yo acepté ir a la banca contra Rangers porque teníamos muchos problemas de lesiones y porque los directivos daban por descontado que me arreglarían la semana pasada. Lamentablemente, aún no pasa nada y yo sigo jugando".

Por último, Daniel Silva y Francisco Ugarte continúan lesionados y no estuvieron en el entrenamiento. Ugarte tiene un esguince al empeine y se le dará otra semana de descanso.



El plantel de Unión realizó una fuerte práctica física en Santa Laura. En la foto, Jorge Neumann y Atilio Guzmán ayudan en los abdominales a sus compañeros Cabrera y Espinoza.

Hoy jugará en La Liga

La "U" aplacó sus dolores

El próximo reintegro de Héctor Díaz a las prácticas, mermó la pena por fractura de Ortiz

Luego del "historiado" paso por Iquique, la "U" empezó a recomponer su estructura, al menos con la certeza de que podrá contar a partir de hoy con Héctor Díaz.

Si los exámenes revelaron que la lesión del zaguero no era tan grave como se temió, algunos aspectos futbolísticos siguen preocupando. Tal como lo señaló Riera apenas el equipo volvió de Iquique, "no sólo no aprovechamos situaciones favorables, sino que nos están convirtiendo muchos a nosotros".

Efectivamente los azules parecen muy permeables, especialmente a la hora de resolver en los centros, cuestión que no escapa al enfoque del arquero Raúl Díaz.

"Se me ocurre que es asunto transitorio porque tenemos gente que va bien arriba. Con mayor concentración durante los partidos y trabajando específicamente en eso, recuperaremos la eficiencia".

—¿Usted se carga algunas culpas?

"Siempre te queda la sensación de que puedes hacer algo más en los goles. A lo mejor tengo que salir más en los centros... No sé, hay que verlo con calma, pero no creo que sea para inquietarse. Claro, no podemos seguir así".

ASOCIACION GREMIAL DE SECRETARIAS DE SANTIAGO A.G.

Providencia 2250 - 6° Piso
Fono 2326166 - Santiago

CITACION

Se cita a todas las socias de la Asociación Gremial de Secretarías de Santiago, a la Asamblea General Ordinaria a realizarse el día 28 de Abril de 1987 a las 19.00 horas en 1ª citación y a las 19.30 horas en 2ª citación. Dicha Asamblea se llevará a efecto en la Sede de ASES, Avenida Providencia N° 2250, 6° Piso.

TABLA

1. Acta Anterior
2. Memoria y Balance
3. Elección Nuevo Directorio
4. Cuota Incorporación
5. Varios

EL DIRECTORIO

"Carecacho"

Falleció Arturo Torres

Hoy a las 11 horas en el Cementerio General se efectuarán los funerales del ex seleccionado chileno de fútbol Arturo Torres Carrasco.

El recordado jugador, quien además obtuvo varios títulos con Magallanes y Colo Colo, falleció el lunes último en su hogar de la Población Dávila, provocando un gran pesar en todos los que lo conocieron y principalmente entre los que apreciaron sus bondades como futbolista.

Torres defendió a Chile en el Campeonato Mundial que se realizó en 1930 en Uruguay, y además de jugador se desempeñó como técnico en Colo Colo.

Por lo pronto, la necesidad más inmediata es reemplazar a Ortiz, y, probablemente, Rivas pudiera ser una carta en el lateral derecho de la zaga.

Mientras, Valdir ya está en condiciones de reaparecer y Lecaros se muestra muy recuperado, para satisfacción de Riera que quiere observar en profundidad a todos sus jugadores para definir el plantel del torneo nacional.

También estuvo en El Sauzal

el juvenil Rodrigo Romero, quien fue operado en la clavícula y tiene para tres semanas de inactividad.

LA LIGUA

Para matizar este vaivén entre lesionados y "convalecientes", una formación azul actuará hoy en La Liga para inaugurar una filial de socios en esta ciudad. Esto, en el marco de la expansión institucional que abordan la directiva y la barra del club.

INSTITUTO DE ESPECIALIDADES MEDICAS S.A.

(SOCIEDAD ANONIMA ABIERTA)

Inscripción Registro de Valores N° 0157

JUNTA GENERAL ORDINARIA DE ACCIONISTAS

Por acuerdo del Directorio citase a los Sres. Accionistas a la Junta General Ordinaria para el día Sábado 25 de Abril de 1987, a las 11.30 horas, en la sede social, calle Ramón Carnicer N° 61 (Providencia), para pronunciarse sobre la Memoria y los Estados Financieros correspondientes al ejercicio terminado el 31 de Diciembre de 1986, elección del nuevo Directorio y de más materias propias de la Junta. Se les comunica que el Balance general, estados de resultados y notas explicativas se ha publicado en el diario "LA NACION" el día 15 de Abril en curso.

El Presidente

ALLIANCE FRANCAISE LYCEE "CLAUDE GAY"

— CONCURSO —

Se llama a concurso para proveer cargos que se indican:

1 profesor de Estado en Educación Musical - 12 horas.
Requisitos: Título y estar capacitado para desarrollar las clases en francés.

1 profesor de Francés - 9 horas de clases.
Requisitos: Título y estar en posesión de Diploma Superior de Estudios Franceses (3er. grado) otorgado por la Universidad de París IV - Sorbonne.

1 profesor de Educación Parvularia - 30 horas.
Requisitos: Título y poseer el nivel de francés adecuado para enseñar en francés.

Enviar antecedentes completos al Director del Liceo Alianza Francesa "Claude Gay". Los Carrera 753. Casilla 640-OSORNO, antes del 30.04.1987.

Selección juvenil

Ibarra preocupado por las

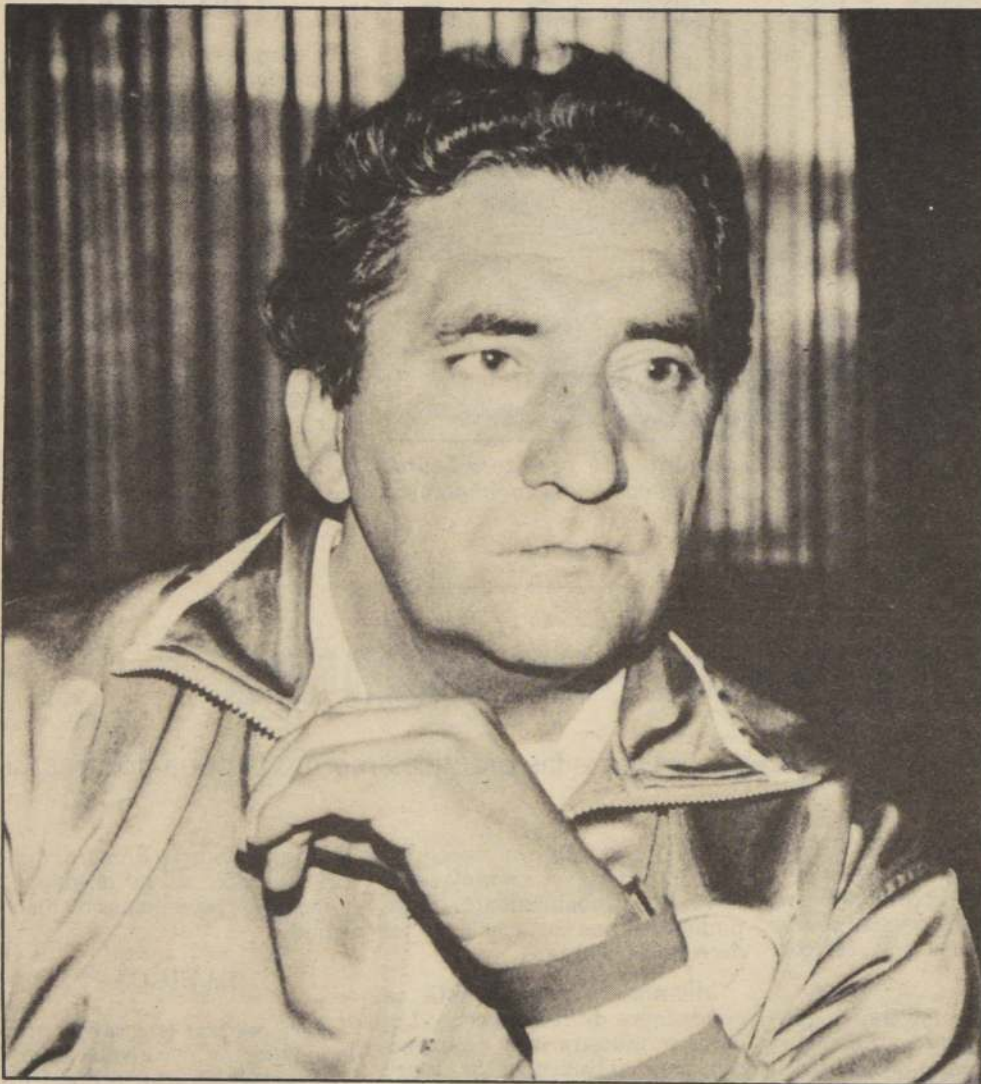

Luis Ibarra planteó sus inquietudes en torno a las exigencias de la gira, y a la vez dejó entrever satisfacción por el rendimiento exhibido por su equipo en canchas de Norteamérica.

■ Y las exigencias que le demanda la frecuencia de partidos de por el repunte que experimentó su equipo en su segundo ap...

Entre dos aguas se debate el entrenador Luis Ibarra, después que la selección juvenil cumpliera con su segundo compromiso en tierras norteamericanas.

Por un lado están las turbulencias que se elevan junto con las exigencias que demanda la gira, y por el otro están las quietas que brotan después de constatar un alza generalizada en el rendimiento de cada uno de los integrantes del plantel.

La luz y sombra se refleja en el rostro del entrenador nacional en esta mañana neoyorquina que invita a la charla al borde de una acogedora mesa que como fruto nos ofrece un humeante café...

"De acuerdo a lo previsto el equipo mejoró", confiesa Ibarra mirando ávidamente su entorno que surge mágico para quienes no estamos acostumbrados al ajeteo incesante de una gran ciudad como la de Nueva York.

"... Y lo hicimos —agrega sin dejar que la sorpresa se apodere de sus sentidos— porque tuvimos la oportunidad de aclimatarnos. Es decir entrenar acá, conocer la cancha, descansar, en suma, acomodarnos al ambiente nuevo y, lo que está más claro, al juego. Un estilo el cual desconocíamos plenamente y al que no pudimos tomarle la mano en el debut".

por
HECTOR VEGA ONESIME
desde Miami

La Nación

en la gira

En este prólogo feliz, Ibarra también deslizó conceptos en torno a la actuación individual de algunos de sus elementos. Especialmente mencionó a aquellos que ante la urgencia del debut se vieron afectados.

Bajo este esquema surgió el nombre de Javier Margas, el zaguero central quien hizo pareja junto a Hugo Cortés, el capitán...

"Al comienzo se vio nervioso. Era lo lógico considerando que era la primera vez que jugaba a

El 8 de junio en Seúl

Chile debutará frente a EE.UU en torneo de Corea

■ La información fue entregada por los dirigentes de la Federación de Soccer norteamericana. En el evento participarán 12 selecciones de los cinco continentes

Frente a la selección de Estados Unidos debutará Chile en el torneo futbolístico a nivel de selecciones que prepara Corea del Sur para realizar una evaluación de los recintos donde se disputarán los Juegos Olímpicos durante el próximo año.

El evento se realizará entre el 8 y el 21 de junio con la participación de 12 selecciones internacionales representantes de diversos continentes. En el Grupo A estarán Corea del Sur A; Egipto, Estados Unidos, Chile, Malasia y un país de Europa del Este por determinar. En el Grupo B participarán Argentina, Holanda, Australia, Kuwait, Marruecos y Corea B. Los dos primeros equipos de cada grupo clasificarán para las semifinales.

De acuerdo a la información entregada por la Federación de Soccer de los Estados Unidos, los organizadores ya programaron la primera jornada, donde Chile enfrentará a los norteamericanos el 8 de junio en Seúl.

Las siguientes fechas fueron programadas para el 10 en Kwagju; el 12 en Pusang; el 14 en Taejeung; el 16 en Shongju; el 19 las semifinales y el 21 las finales en Seúl.

Los dirigentes chilenos han anunciado que el compromiso de Corea será enfrentado con una selección conformada por jugadores de Segunda División, cuyo técnico será nominado en las próximas semanas.

COSECHA DE SELECCION

• Lukas Tudor alcanzó a pasar susto. En el Hotel de Miami se le quedaron 400 dólares olvidados en uno de los cajones. Recién se dio cuenta al llegar a Nueva York, y cuando ya los daba por perdidos un amigo personal, que se alojaba en el mismo hotel de la ciudad de Florida, llegó con el sobre que contenía los 400 dólares intactos. Lo que se llama fortuna.

• El viaje entre el Hotel Viscount International y el Baker Field, el estadio del partido del lunes y que pertenece a la Universidad de Columbia, demoró casi una hora y media. Como hubo que atravesar virtualmente la ciudad de Nueva York, se aprovechó para hacer turismo, donde destacó "Fellini Zanahoria", apodo que se ganó Alejandro Koch por su habilidad para manejar su equipo portátil de video, donde registró cada uno de los tramos que recorrió el bus.

• El Baker Field es una cancha con una particularidad muy especial. Las tribunas —con capacidad para tres mil personas— son desmontables. Están fabricadas de aluminio y prestan gran utilidad por su tamaño y facilidad de armado.

• Ayer el cuadro nacional realizó un paseo turístico por la ciudad, recorriendo los lugares de mayor atractivo. La petición fue formalizada por el cuerpo técnico, en la medida que el hotel donde se



Fouilloux, Margas y Carrión en el Miami Stadium. En los cuatro partidos en Norteamérica actuarán todos para lograr el mejor estado físico para Europa.

aloja el seleccionado está a un costado del aeropuerto John Kennedy, en un despoblado, lo que dificultaba la distracción de los muchachos. La única amargura fue la marginación obligada del tour de Pedro González, quien requería de reposo absoluto para recuperar su rodilla dañada. Pese a los esfuerzos que realizó hasta última hora Ibarra, los integrantes del cuerpo médico se impusieron. Chamullo Ampuerto, con la disposición de siempre, se quedó junto a él para consolarlo y hacerle más llevaderas las horas

de soledad.

• Una partida de zapatos especiales debió encargar la selección para afrontar sus próximos dos partidos en canchas canadienses, que se realizarán en terrenos con césped sintético, lo que será toda una novedad para los integrantes de la selección. Aunque algunos se han mostrado temerosos por el roce que se produce con la cancha en las caídas, el entrenamiento de hoy en el escenario del primer pleito será la prueba de fuego para ver las características del terreno.

iones

sin embargo, el DT está satisfecho
tras norteamericanas

tinuidad y variedad que mostramos para sumarnos en ataque me tranquilizan. Así como también las alternativas que manejamos, y el tesón que exhibieron los muchachos para dar vuelta el marcador".

Ibarra calificó de "temple" la actitud que tuvieron sus dirigidos, e insistió que lo más importante fue la "claridad de ideas que tuvimos para poner en práctica diversos esquemas que a la postre nos rindieron buenos frutos".

LESIONES

En relación al futuro, donde se tiene programados encuentros en Canadá, uno en cancha sintética, es materia de preocupación para el entrenador nacional, particularmente por la cantidad de jugadores resentidos (González —el de mayor gravedad—. Tudor, Musri y Gorichón— quienes no cuentan con el tiempo suficiente como para alcanzar a recuperarse.

Sin embargo, el vuelo a Canadá está dispuesto para hoy a las 9.40 horas. E Ibarra anunció que tiene en mente hacer debutar a Carrión y Pinto, aunque el lateral derecho depende de si sana o no de una pequeña dolencia que acusa.

para jugar en el altiplano

Cofré y Salgado la boliviana

co nacional Raúl Pino, actualmente
ero, formuló interesantes ofertas a
enos

para conformar el plantel de este año. Les planteé a los dirigentes la necesidad de contratar a un arquero de primer nivel y la actuación de Cornez en el partido inaugural con Argentina fue impecable y no mereció dudas, por lo que es muy buen punto de referencia para los que no lo conocían. Y las características de Cofré se adaptan perfectamente a nuestras necesidades en el plano ofensivo, porque es un hombre que tiene mucha fuerza y valentía en el área y domina bien el cabezazo. Pienso que los dos serían excelentes refuerzos para el cuadro", señaló a modo de referencia Pino.

Además de esas tratativas hay un club de La Paz interesado en contratar al puntero de Cobresal Sergio Salgado, reconociendo sus virtudes de gran goleador y efectividad en el área. Aunque el puntero reconoció que algo sabía, no se especificó ni el club ni el monto que alcanzaría la oferta.

Superó a Chile 1 a 0 en el Preolímpico

Bolivia puso la cuota mínima

■ El cuadro dueño de casa logró su segunda victoria merced a un gol marcado por Peña en el primer tiempo. La escuadra de Aravena no pudo traducir en goles su dominio final

La impotencia creció hasta el límite en los minutos finales. Cuando todo el dominio chileno se hacía estéril ante el fracaso absoluto de los atacantes nacionales y la defensa cerrada que impuso Bolivia en los últimos metros para defender el tanto de Peña, conseguido a los 22 minutos de juego, que fue a la larga el factor que permitió a los locales sumar su segunda victoria, para sumir, de paso, a la escuadra de Orlando Aravena en una posición desventajosa en una tabla que no admitirá respiros.

Esos minutos finales reflejaron fielmente lo que fue ayer el conjunto chileno. Mucha garra, muchas ganas mucho ímpetu, pero nada lo suficientemente claro como para definir en el área. Ningún hombre que tuviera la sapiencia necesaria para vulnerar la muralla que, sin dudas, dejaba espacios. Así se escapó la posibilidad de un empate que pudo ser y no fue, sencillamente porque los locales supieron administrar los momentos claves y porque cada vez que Chile lo tuvo, lo dejó ir lastimosamente.

Para hacer historia, diremos que pese al planteamiento esgrimido por Aravena en el comienzo, sacando a Soto para permitir el ingreso de Olmos al medio y con Osorio como puntero abierto en reemplazo del suspendido Basay, el cuadro rojo se planteó desde el comienzo con la intención clara de esperar en su zona para meter el contragolpe cuando la oportunidad lo ameritara. Y para llegar sobre el pórtico de Barrero había dos caminos: el pelotazo largo de Marco Cornez y la trama que pretendían urdir en el

medio Vera con Olmos. Nada sólido para inquietar a los 30 mil hinchas que alentaron a su cuadro durante todo el pleito. Apenas un desborde de Salgado y un tiro bajo de Vera para el recuento de la primera fracción.

Bolivia, con elementos más simples pero efectivos, tuvo el gol, con un tiro violento y bajo de Peña que picó justo para superar la estirada de Cornez. Y luego un cabezazo en contra de Olmos que el arquero logró desviar por arriba. Apenas lo justo para ameritar la ventaja.

LOS CAMBIOS

En la segunda etapa Aravena se jugó con dos cambios. Sustituyó al opaco Osorio por Cofré y a Olmos por Pérez. Y aunque este último fue protagonista de un par de buenos desbordes, en el recuento final las variantes no produjeron la reacción esperada.

Más aún en el caso de Cofré, que desperdició sobre los 14 minutos la mejor oportunidad chilena al ser incapaz de conectar, a tres metros del arco solitario, un centro violento de Vera desde la derecha.

Dadas así las cosas y, a pesar del tesón de Astengo por cambiar la historia, Chile terminó por naufragar en la marea defensiva impuesta por el cuadro anfitrión, que vio pasar los minutos con la esperanza de aferrarse a un triunfo que lo colocó tranquilamente en el primer lugar de la tabla del grupo "B". Los rojos, mientras tanto, se fueron sabiendo que lo tuvieron y no pudieron. Que Bolivia les había ganado aportando sólo la cuota mínima.



Jaime Vera no tuvo claridad en el mediocampo de la selección.

Por
FELIPE BIANCHI
enviado especial

La Nación

en Cochabamba,
Bolivia

POR MENORES

BOLIVIA 1
CHILE 0

GRUPO "B" PREOLIMPICO
MARTES 21 DE ABRIL

CANCHA: Estadio "Félix Capriles", de Cochabamba
PUBLICO: 33 mil personas aproximadamente
ARBITRO: Edgardo Codesal (bien)
BOLIVIA (1): Barrero (8); Roca (5), Arias (6), Ferrufino (6), F. Vera (5); Villegas (5), Justiniano (6), Soria (7), Castillo (7), Salinas

(5) y Peña (7). DT: Nito Veiga.
BANCA: Terrazas (AS), Antelo, Beizaga, Ortega y Pedraza
CAMBIOS: 79' Ortega (-) por Salinas, 87' Beizaga (-) por Roca
CHILE (0): Cornez (7); Reyes (5), Toro (7), Astengo (6), Opazo (6); J. Vera (6), Pizarro (5), Rodríguez (6), Olmos (5); Salgado (6) y Osorio (4). DT: Orlando Aravena.
BANCA: Fournier (AS), Soto, Pérez, Cofré y Mondaca.
CAMBIOS: 46' Cofré (5) por Osorio y Pérez (6) por Olmos.
GOL: 21' Peña (B).

Posiciones grupo "B" Preolímpico

EQUIPO	PJ	PG	PE	PP	GF	FC	Dif.	Pts
1° BOLIVIA	2	2	0	0	4	0	+4	4
2° ARGENTINA	2	0	2	0	1	1	0	2
3° ECUADOR	1	0	1	0	0	0	0	1
4° CHILE	2	0	1	1	1	1	0	1
5° VENEZUELA	1	0	0	1	0	3	-3	0

Orlando Aravena

"No merecimos perder"

■ "Jugamos mejor en el primer tiempo y sólo nos faltó un poco de fortuna para abrir el marcador", señaló el director técnico nacional

El silencio era tan sobrecogedor que romperlo fue como intentar profanar la intimidad de una tumba. Más el ánimo varió junto con el arribo a los camarines de una pequeña barra de chilenos, que con sus cánticos y ceacheos trocaron las muecas de enfado y desencanto por esbozos de sonrisas.

Orlando Aravena fue el primero en desgranar sus sentimientos y conceptos después de la derrota: "La verdad, no merecimos perder —dijo el técnico refugiándose en un rincón de los vestuarios—. Pero nos faltó fortuna. Incluso, creo debimos ser nosotros los que tendríamos que haber abierto el marcador, porque jugamos mejor en el primer tiempo. Luego, en el segundo, por ahí tuvimos la igualdad en

varias ocasiones. La más importante, sin duda, la que falló Gino Cofré. Pero, ya nada sacamos con lamentarnos. Ahora lo único que resta es tratar de sacudirse de este mal momento y buscar la clasificación en los dos partidos que nos restan."

Cofré no pudo resignarse por la ocasión perdida. Su explicación al respecto fue que "lamentablemente Vera le pegó demasiado fuerte y la pelota dio un pique antes de que yo la conectara. Me quise morir, y todavía quiero hacerlo. En fin, quizás en una próxima oportunidad la echo adentro".

Juvenal Olmos, quien salió para que entrara Cofré, señaló que "fue disposición del DT, seguramente se pretendió darle más ataque al equipo lo que me pare-



Orlando Aravena, DT nacional

ce bien pues estábamos dominando y, la verdad, yo me sentía un poco agotado. ¿La clasificación? Difícil, pero nos quedan dos posibilidades, nuestra obligación será ganar para lograr los pasajes a Seúl '88".

Argentina 0 Ecuador 0

COCHABAMBA, BOLIVIA, (AP). — Las selecciones de fútbol de Argentina y Ecuador empataron 0-0 al iniciarse la segunda fecha del Campeonato Preolímpico de América del Sur. En el torneo participan los diez países de la región.

El resultado compromete seriamente el futuro de la selección argentina que, hasta ahora, no ha podido ganar ningún partido en su serie.

Los argentinos no pudieron resolver favorablemente el dominio que ejercieron en el campo de juego y, en algunos pasajes del encuentro, inclusive, cedieron la iniciativa a sus rivales.

El partido fue intenso: Argentina tenía el propósito evidente de rehabilitarse del anterior partido, pero no encontró la oportunidad propicia para marcar el tanto que le habría permitido esperar con tranquilidad sus próximos encuentros.

Hoy se disputa la décima fecha

Desde Arica a Pto. Montt se juega en el Ascenso

Con 14 partidos se disputará hoy la décima fecha de la primera rueda del campeonato oficial de Segunda División. Por el grupo norte se jugarán los siguientes encuentros. En Arica, a las 21.30 horas, Arica con Coquimbo; en La Serena, a las 14.30 horas, La Serena con San Felipe; en Ovalle, a las 12.30 horas, Ovalle con Santiago Wanderers; en Quintero, a las 15.30 horas, Quintero con Atacama; en Villa Alemana, a las 15.30 horas, Iván Mayo con Unión Calera; en Los Andes, a las 16.00 horas, Cobreandino con Soinca y en La Florida, a las 15.30 horas, Audax Italiano con Antofagasta.

Por el grupo sur, los otros siete partidos serán: en Rancagua, a las 19.00 horas, O'Higgins con Temuco; en Santa Cruz, a las 20.00 horas, Santa Cruz con Osorno; en Linares, a las 13.15 horas, Linares con Laja; en Chillán, a las 19.30 horas, Nublense con Curicó; en Angol, a las 13.00 horas, Malleco con Iberia; en Valdivia, a las 13.15 horas, Valdivia con General Velásquez y en Puerto Montt, a las 14.00 horas, Puerto Montt con Magallanes.

INMOBILIARIA SCUOLA ITALIANA S.A.

(Sociedad Anónima Cerrada)

JUNTA GENERAL ORDINARIA DE ACCIONISTAS

Cítase a Junta General Ordinaria de Accionistas de la Sociedad Inmobiliaria Scuola Italiana S.A. para el día 27 de abril de 1987 a las 19.30 hrs., en la sede social de Av. Apoquindo 4836, Santiago, con el objeto de tratar Memoria y Balance correspondientes al ejercicio finalizado al 31 de diciembre de 1986, designación nuevo Directorio y demás materias propias de su competencia.

El Registro de Accionistas permanecerá cerrado durante los cinco días anteriores a los de la Junta y el día en que ésta se celebre.

La calificación de poderes se realizará el día de la reunión.

EL PRESIDENTE

COMPANIA DE SEGUROS "LA ESPAÑOLA S.A."

(Sociedad Anónima Abierta)

Junta General Ordinaria de Accionistas

Cítase a los señores accionistas a Junta General Ordinaria de Accionistas, la que se celebrará el día 30 de abril de 1987 a las 10.30 horas en las oficinas de la Compañía, calle Prat N° 871, 4° piso, Valparaíso, con el objeto de tratar las siguientes materias: Primero: Pronunciarse sobre el Balance General al 31 de diciembre de 1986, su Estado de Resultados y de Cambios en la Posición Financiera, Memoria Anual del Directorio, y la distribución de la utilidad. Se propondrá el pago de un dividendo final de \$ 4,70 por acción a pagar en el mes de mayo de 1987, en fecha que se fijará en esta junta.

Segundo: Dar cuenta de las operaciones realizadas por la Sociedad a que se refiere el Art. 44 de la Ley 18.046.

Tercero: Acordar la remuneración del Directorio.

Cuarto: Designar los inspectores de cuentas y auditores externos.

Quinto: Designar el diario en el cual se publicarán los avisos de citación para la próxima Junta Ordinaria de Accionistas.

Sexto: Otras materias de interés social de competencia de este tipo de Junta.

Comunicamos que el Balance General de la Sociedad al 31 de diciembre de 1986 se publicó en el diario "La Nación" el día 16 de abril de 1987.

JUNTA GENERAL EXTRAORDINARIA DE ACCIONISTAS

Cítase, además, a los señores accionistas a Junta General Extraordinaria, a celebrarse a las 11.00 horas, en el mismo lugar y día, con el objeto de tratar los siguientes temas:

1.— Renovar, readoptar y/o ratificar acuerdos adoptados en Juntas Extraordinarias celebradas el 19 de enero de 1981 y 19 de abril de 1982 incluyendo adecuación estatutos Ley 18.046 y estableciendo estatutos refundidos con modificaciones, duración compañía, adecuar régimen acciones, transferencia libros y títulos a normas vigentes; establecer Directorio cinco miembros reelegibles, normas funcionamiento y remuneración; elección de presidente y vicepresidente; actualizar normas sobre gerente; reglas juntas accionistas, fijando fecha y circunstancias para realización, señalar materias propias cada junta; normas sobre inspección y balance; repartición de utilidades y arbitrajes y adecuar restantes artículos a normas legales y reglamentarias vigentes, eliminando disposiciones permanentes o transitorias hayan perdido actualidad, especialmente artículos 5 al 13 y 23 al 27.

2.— Renovar, readoptar y/o ratificar acuerdos adoptados Juntas Ordinarias celebradas 31 de octubre de 1977, 25 de abril de 1980, 30 de abril de 1981, 10 de mayo de 1982, 22 de abril de 1983 y 24 de abril de 1984 y posteriores.

3.— Cambiar el domicilio social a Santiago, Región Metropolitana.

4.— Aumentar el capital social hasta \$ 649.400.427 mediante capitalización de las sumas que, en cada caso, se propondrán a la Junta, de los siguientes fondos sociales: Revalorización Capital Propio Art. 16 DL 824; Revalorización Ley 15.564; Futuros Aumentos de Capital; Capital Propio Ley 13305; Reserva Fusión Compañía; Legales Especiales; Revalorización Plan Habitacional; Fluctuación de Cambios; Fondos Mutuos; Otras Reservas; Futuros Aumentos de Capital, y eliminar valor nominal de las acciones.

5.— Acordar la división de la Compañía en una Sociedad continuadora de la misma en el giro de seguros generales y en una sociedad anónima de inversiones, mediante la asignación de activos y pasivos de acuerdo al balance al 31 de diciembre de 1986 y a los acuerdos de la Junta Ordinaria que precede.

6.— Acordar que las acciones de la nueva sociedad se entregarán a los accionistas, totalmente liberadas de pago y en proporción a las acciones que, al cierre del registro, tengan registradas a su nombre.

7.— Determinar la forma en que se harán las asignaciones de activo y pasivo y patrimonio entre la sociedad que subsiste y a la nueva, y aprobar los valores de los bienes que se asignan.

8.— Aprobar los estatutos de la nueva sociedad que serán similares a los actuales, salvo en lo relativo al nombre, domicilio, objeto, capital, acciones y otros aspectos en que se mejore la redacción o supriman registros no exigidos por la Ley; designar directorio provisional, determinar sus remuneraciones; y diario para publicaciones de citación a Juntas de Accionistas. Acordar responsabilidad solidaria del Art. 69 del Código Tributario. Pronunciarse sobre artículos transitorios que sean necesarios para la materialización de la división.

9.— Adoptar todo otro acuerdo que sea necesario para llevar a cabo la división de la sociedad, la constitución de las nuevas modificaciones de los estatutos de la sociedad que se divide, otorgando los poderes requeridos para la legalización de las reformas y acuerdos.

PARTICIPACION EN LA JUNTA Y CALIFICACION DE PODERES

Podrán participar en la Junta los accionistas que se encuentren inscritos en el Registro de Accionistas con cinco días de anticipación a la fecha de celebración de la Junta. La calificación de poderes se hará el mismo día de la Junta e inmediatamente antes de ésta.

Santiago, Abril de 1987

EL GERENTE



Así se retiró Leonel Herrera: con la camiseta que más quiso y el afecto de la hinchada.

Herrera, al final del camino

■ El zaguero de Colo Colo le dijo adiós a las armas en Santa Laura, con la adhesión sincera de los hinchas

Leonel Herrera se fue del fútbol en un ambiente cálido, en el tono familiar de Santa Laura, donde a falta de una gran multitud, se citaron aquellos que más lo apreciaron.

El espectáculo tuvo los condimentos de un partido entre artistas y el Colo Colo '73 que mantuvo el interés, permitió ver la calidad eterna de "Chamaco" Valdés y patentó el triunfo final de los albos por 2-1.

Luego, la presencia grata de los infantiles de la Escuela de Fútbol de Colo Colo como preámbulo para lo esperado: última aparición de Herrera como jugador. El, jugó un tiempo por el Equipo de las Estrellas y en el segundo lapso por Colo Colo. Antes, recibió obsequios del presidente albo Peter Dragicevic y en el descanso, varios más. Y a diez minutos del final, dejó el puesto a su hijo y dio la vuelta olímpica.

El decorado futbolístico para la ceremonia, tuvo atisbos interesantes, pero no llegó a concretarse un gran encuentro. Falcao brilló a ratos, Roberto Rojas atacó bastante contra sus compañe-

ros habituales y Rubio fue el colocolino más incisivo mientras estuvo en el campo.

Para la estadística menor, queda el único gol conseguido por Becker, marcando la única diferencia.

Así, Leonel dejó atrás su carrera, supo emocionarse como sólo lo hacen los fuertes y pisó el césped de Santa Laura con la misma fuerza y dignidad que lo hizo en todas las canchas.

A la caída del telón, el recuerdo por un bravo.

PORMENORES

CANCHA: Estadio Santa Laura.

PUBLICO: 7.195.

RECAUDACION: \$ 1.546.900.

ARBITRO: Salvador Imperatore.

COLO COLO: Ramírez; Garrido, Quiroz, González (L. Herrera), Neculnic; Gómez (Becker), Bello, Montenegro, Ormeño; Rubio (Pinto) y Saavedra (Gallo).

SELECCION DE ESTRELLAS: R. Rojas; Espinoza, L. Herrera (Geoffroy), Figueroa, González; Falcao, Valenzuela, Neira (Fabbiani); Núñez, Caszely (Nicola) y Simaldone (Barbosa).

GOLES: 74' Becker.

Simaldone puede ir a la "U"

Muy adelantadas están las conversaciones entre Universidad de Chile y Horacio Simaldone, según lo reveló el propio jugador al término del encuentro de despedida de Leonel Herrera.

"Efectivamente tuve contactos con Waldo Greene y entiendo que el interés de ellos responde al del cuerpo técnico. Estoy bas-

tante entusiasmado con la posibilidad y ahora hay que arreglar los detalles. Estimo que en los próximos días podría producirse alguna novedad".

Simaldone jugó la temporada anterior por O'Higgins de Rancagua y actualmente tiene el pase en su poder luego de desligarse de Colo Colo.

Síntesis

• **COPAS EUROPEAS.** Londres, (Reuter).— El siguiente es el programa de los partidos de vuelta a jugarse por las semifinales de las tres principales competiciones europeas de clubes de fútbol (Copa Europea, Recopa y Copa UEFA) con los resultados de los encuentros de ida.

Copa Europea:
Real Madrid (España) vs. Bayern Munich (Alemania Federal) 1-4.

Dynamo Kiev (Unión Soviética) vs. Porto (Portugal) 1-2.

Recopa:
Ajax Amsterdam (Holanda) vs. Real Zaragoza (España) 3-2.

Lokomotiv Leipzig (Alemania Democrática) vs. Burdeos (Francia) 1-0.

Copa UEFA:
Swarovski Tyrol (Austria) vs. Gothenburgo (Suecia) 1-4.
Borussia Moenchengladbach (Alemania Federal) vs. Dundee United (Escocia) 0-0.

PREMIADO WLADIMIRO MIMICA.— El relator del

programa radial Deporte Total, Wladimiro Mimica, fue galardonado con el premio "Raúl Prado Cavada" que anualmente otorga Colo Colo al celebrar su aniversario.

A la ceremonia de conmemoración de los 62 años del club popular donde se entregó la distinción, asistieron el Director de Deportes, brigadier general Carlos Ojeda y el vicepresidente de la ANFP, Raúl Torrealba, entre otras autoridades.

En la ocasión el presidente de la entidad albo, Peter Dragicevic, también hizo entrega de un galardón especial a los dirigentes Alejandro Ascú y Eduardo Gordon por sus distinguidos servicios a Colo Colo.

En su discurso, Dragicevic manifestó que no claudicarán en defender sus derechos, entre los que mencionó el exigir con firmeza los ingresos que su club produce en el fútbol profesional.

DRASTICA SANCION PARA FREE.— El futbolista del Club de Deportes La Serena, Wilson

Free fue castigado con 15 fechas de suspensión por agredir físicamente al árbitro Ulises Espinoza, quien dirigió el encuentro en que Antofagasta venció a La Serena por 2-1. Así lo determinó el Tribunal de Penas de la ANFP.

En Primera División fueron sancionados con 3 fechas Fernando Medina, de Everton; Orlando Estay, de Iquique. Con dos partidos fueron penados Hugo González, de Colo Colo; Juan Rojas, de Huachipato y Hugo Solís, de Rangers. Luis González, de Everton; Domingo Gutiérrez, de Iquique; Alejandro Rojas, de Universidad de Chile; Hernán Castro de Huachipato; Víctor Castañeda, de Palestino; y Danilo Figueroa, de Lota, no podrán jugar en la próxima jornada del fútbol profesional.

En Segunda División aparte de Free fueron castigados Marcial Rocco, de Unión San Felipe, con 4 fechas; Jaime Muñoz, de La Serena y Gustavo Meyer, de Valdivia, con 2 y otros 7 jugadores con 1 partido.

Calama

Policía encontró alterado el sitio del hallazgo de osamentas

Diversas diligencias policiales tendientes a establecer la antigüedad de las osamentas encontradas en las afueras de Calama por un grupo de abogados, están cumpliendo efectivos de esta ciudad.

El trabajo se inició al momento que efectivos de Carabineros cercaban el lugar, situado en la Quebrada Yanquiche, a unos cuatro kilómetros al este del camino que conduce a Chiu-Chiu y a 11 kilómetros de Calama. La medida tiende a proteger el sitio del suceso para que éste no sea alterado y perjudique las diligencias judiciales.

En el lugar, de acuerdo a los denunciantes, los abogados Nelson Castillo y Héctor Contreras de la Vicaría de la Solidaridad del Arzobispado de Santiago, fueron encontrados los restos de a

lo menos 14 personas en una tumba colectiva abandonada.

Los antecedentes del caso fueron remitidos al juzgado del crimen local y, de inmediato, se iniciaron las diligencias para el estudio arqueológico de los restos.

En el lugar del hallazgo se constituyó personal de Investigaciones, sin precisar posible data de muerte y señalando que el sitio del suceso había sido alterado por desconocidos. Al respecto, y a través de su Departamento de Relaciones Públicas, la Policía de Investigaciones emitió ayer el siguiente comunicado:

"Ante informaciones propagadas por los medios de información con respecto al hallazgo de osamentas en el sector de Chiu Chiu esta comisaría se hace el deber de informar:

1.- Efectivamente en el día de hoy (ayer), funcionarios de esta unidad de la Policía de Investigaciones de Chile, concurrieron al sector de Chiu Chiu, encontrando restos de osamentas".

2.- Estos restos de osamentas fueron ubicados conjuntamente con restos de basura con fechas insertas en años '81 y año '85.

3.- Para poder determinar la antigüedad de los restos de las osamentas encontradas, como a quién pertenecían, se requiere esperar los resultados de pericias médicas y arqueológicas".

4.- Por lo anterior se determina que estos restos fueron manipulados últimamente, según se desprende de las fechas encontradas en la basura. Se hace esta aclaración a fin de evitar falsas y erróneas interpretaciones. Firma Otelio Rojas Gómez, subcomisario, jefe subrogante comisaría Calama".

General Portilla y "caso quemados"

El OS-7 de Carabineros sólo realizó un peritaje profesional

Como un trabajo eminentemente profesional hecho a petición expresa del tribunal, calificó el director de Orden y Seguridad de Carabineros, general Jorge Portilla, el informe que el OS-7 de Carabineros hizo llegar al ministro en visita Alberto Echarría en relación a los hechos que cobraron la vida de Rodrigo Rojas Denegri y dejaron gravemente herida a Carmen Gloria Quintana.

El alto oficial de Carabineros hizo referencia al tema al conversar con la prensa tras la ceremonia en que se lanzó oficialmente un sello postal conmemorativo al nuevo aniversario de Carabineros.

El general Portilla, refiriéndose a las discrepancias que habrían entre este documento y los enviados, por la misma materia, por otros organismos policiales, dijo no es él el llamado a ponderarlos sino el tribunal, agregando

luego que desconocía el trabajo realizado por otras instituciones.

En la oportunidad, el general Portilla señaló que la labor del OS-7, apoyada por efectivos del Grupo de Operaciones Especiales, GOPE, había sido de colaboración al tribunal en materias específicas.

Recordó que sus policías habían hecho una reconstitución simulada de los hechos registrados el 2 de julio de 1986, en General Velásquez con Pasaje Hernán Yungue con el fin de precisar detalles. Se elaboró un informe sobre ello y se acompañó un video grabado en la ocasión (la reconstitución extra-judicial), respondiendo a las interrogantes del ministro.

FISCALIA MILITAR

A disposición de la Segunda Fiscalía Militar, que investiga los hechos registrados el domingo último en Conchalí y que cobraron

la vida de una persona y dejaron heridas a otras tres, entre ellas un conscripto, se encuentran dos funcionarios de Carabineros de dotación de la Subcomisaría Juan Antonio Ríos.

La información fue confirmada por el director de Orden y Seguridad de Carabineros, general Jorge Portilla, al señalar que todos los antecedentes de los hechos habían quedado a disposición del citado tribunal. Dijo, asimismo, que para investigar su supuesta participación los funcionarios estaban a disposición de la Fiscalía, pero no necesariamente detenidos como se ha pretendido señalar.

Los hechos en cuestión se registraron en la madrugada del domingo en la sede comunitaria de calle Cinco N° 1644, lugar donde se desarrollaba una reunión social en beneficio de estudiantes del sector. En el interior del inmueble se produjo una violenta riña que culminó con un corto tiroteo en el que habrían tomado parte dos funcionarios policiales, con el objeto de controlar la situación.

En los hechos antes descritos resultó muerto el vecino del sector La Pincoya, que se encontraba en la portería del local, Luis Soto Medina, de 28 años de edad.

CALAMA

El mismo general Portilla abordando la aparición de osamentas en Calama, conocida ayer públicamente, dijo que a Carabineros por el momento sólo le correspondía resguardar el sitio del suceso y que era lo que estaban haciendo. "Debemos proteger el lugar de los hallazgos para evitar que se pierdan indicios que puedan malograr las diligencias de la investigación", afirmó.



Los restos del sofá-cama en el que la desesperada anciana intentó sofocar las llamas que la consumían viva.

Cocinaba con un chal puesto

Anciana murió calcinada al quemársele sus ropas

Una anciana murió calcinada al prendérsele, accidentalmente, sus ropas en los instantes que cocinaba, originando —además— un principio de incendio que fue sofocado por los mismos vecinos que se percataron de lo sucedido, antes que llegara bomberos.

El dramático episodio se registró a las 10.40 horas de ayer en el inmueble signado con el número 1801 de la calle Berna, en el interior de la Población Juanita Aguirre, en la comuna de Conchalí.

Allí se encontraba Berta del Carmen Salinas Ruz, de 84 años de edad. La anciana calentaba agua en una pequeña cocinilla ubicada junto al living comedor de la pequeña vivienda de material sólido cuando, por razones que se ignoran y que se presumen accidentales, se le prendieron sus ropas. La infortunada mujer, en fracción de segundos, quedó en-

vuelta en llamas perdiendo el conocimiento primero y luego la vida.

"Aparentemente mi abuelita intentó sofocar las llamas de su cuerpo lanzándose sobre un sofá-cama, pero fue peor..., este mueble tenía un colchón de espuma y ello aumentó el fuego. Cuando los vecinos se dieron cuenta que salía humo de la casa e intentaron entrar, ella ya estaba muerta... pereció calcinada pese a los esfuerzos desplegados por vecinos y los pocos voluntarios que alcanzaron a llegar", afirmó un nieto de la víctima que no se identificó.

Al lugar debieron concurrir dos compañías de bomberos de Conchalí, pero el fuego no pasó a mayores y su trabajo fue casi innecesario. Las llamas ocasionaron daños menores en los muebles de la vivienda.

COMPAÑIA MINERA CERRO NEGRO S.A.

(SOCIEDAD ANONIMA CERRADA)

Por acuerdo del directorio, cítase a Junta General Ordinaria de Accionistas para el día 30 de abril de 1987, a las 10:30 horas, a celebrarse en esta ciudad Avda. Libertador Bernardo O'Higgins N° 1146, sector B, 5° piso, la que tendrá por objeto tratar las siguientes materias propias de la Junta Ordinaria:

1. — Aprobar inventario, balance y memoria ejercicio cerrado el 31 de diciembre de 1986, e informe de Auditores Externos;
2. — Designar Auditores Externos independientes para el ejercicio que finaliza el 31 de diciembre de 1987;
3. — Designar periódico para publicación avisos de citación a Juntas de Accionistas y para demás publicaciones sociales;
4. — Dar a conocer acuerdos del directorio conforme artículo 44, Ley 18.046; y
5. — Tratar los demás asuntos y adoptar los acuerdos que sean de competencia de la Junta Ordinaria de Accionistas y otorgar los correspondientes poderes.

PARTICIPACION EN LA JUNTA

Tendrán derecho a participar en la Junta de que da cuenta el aviso que precede, los titulares de acciones inscritos en el Registro de Accionistas con 5 días hábiles de anticipación a aquél en que se efectúe la Junta.

Santiago, abril de 1987.

EL GERENTE

Fueron acusados de hurto de petróleo

Libres choferes de línea Pudahuel-Canal San Carlos

Los siete choferes de la línea Pudahuel-Canal San Carlos que fueron puestos a disposición del Vigésimo sexto Juzgado del Crimen por Investigaciones a raíz de una querrela presentada por hurto de combustible quedaron en libertad por resolución de la Corte de Apelaciones.

Los conductores Manuel Oteiza, Luis Hernán Oñate, Sergio Santibáñez, Pedro Álvarez, José de la Fuente, Víctor López y Héctor Maldonado, fueron remi-

tidos al tribunal el 21 de marzo y el día 25 el titular del 26° Juzgado, Juan Poblete Méndez, los encargó reos, y a fines del mismo mes la Corte de Apelaciones revocó el auto de reo decretando la inmediata libertad.

La querrela fue presentada por Pedro Pablo Castillo Castillo por el hurto de veinte mil litros de petróleo la que continúa investigando el magistrado y la causa se encuentra sin reos y en estado de sumario

Santiago de Chile, Miércoles 22 de Abril de 1987

PUCALAN se lució en la pista de arena del Club Hípico durante la sesión del lunes. El pensionista de Antonio Bullezú cubrió 1.400 metros en 1.26 4/5 con final de 12 1/5.

PISTA DE ARENA

1.600 metros

FELIPON, A. González en 1.46 2/5 con 13
PONTIUS PILATE, S. Vásquez en 1.34 2/5 con 13 2 - 5

1.400 metros

ESMALTADO, S. Vásquez en 1.31 3/5 con 12
PUCALAN, S. Vásquez en 1.26 4/5 con 12 1/5

1.200 metros

HAHINE, S. Vásquez en 1.17 con 12 2 - 5
LONCOTORO, E. Guzmán en 1.17 1 - 5 con 12 1/5
DOUGLAS, S. Vásquez en 1.18 con 13

Pasó 1.400 en 1.26 4/5

Pucalán volvió por sus fueros

MAIPO DANCER, I. Manríquez en 1.17 2 - 5 con 12 2/5
MANTA ROJA, F. Díaz en 1.18 con 12 2/5
PUERTO REAL, F. Díaz en 1.17 2/5 con 3 - 5
VLORA, F. Díaz en 1.16 con 13
MIG, E. Silva en 1.17 2/5 con 13 3 - 5
TACOMA, E. Silva en 1.16 con 13

1.000 metros

MISTER FUN, P. Santos en 1.06 1 - 5 con 11 4 - 5
ESQUINADO, R. Pérez en 1.03 2 - 5 con 12 3 - 5
PERGOLERA, L. Marín en 1.02 2/5 con 12 3/5
CAÑON GRIS, G. Barrera en 1.05 2/5 con 12 4/5

SEMENTADO, R. Pérez en 1.01 con 12
SILENT CHAP, M. Vergara en 1.06 con 12 2 - 5
BATRERA, S. Vásquez en 1.02 4/5 con 13 2/5
SIGILOSO, E. Guzmán en 1.03 con 13 2/5

800 metros

JEFFERSON, G. Barrera en 50 3 - 5
SHOW OFF, G. Barrera en 49
PALMIO, F. Díaz en 48 1/5
DRAGON II, G. Barrera en 47 1/5
PURPLE, R. Chamorro en 49
TAURIA, R. Pérez en 49
SERA LINDA, R. Pérez en 50 3/5

GORDO, A. González en 51 3/5

700 metros

JAIPERA, C. Delgado en 43 3/5

600 metros

KADESCHKA, A. González en 37 2 - 5
FLOR DE ABEJORRO, P. Cerón en 36 4/5
INSTANTANEA, C. Paredes en 36 1/5
JADEANTE, R. Pérez en 36
LONTUE, R. Pérez en 38
ALTIPLANO, C. Paredes en 35
ALMAHUE, J. Muñoz en 36 2/5
RIO BUENO, G. Barrera en 35 1/5

BANDERILLERO, F. Carvajal en 36 1/5

500 metros

BARON ROJO, M. Vergara en 31
MI PREMIO, aprendiz en 29 1/5

400 metros (partidor)

RAZONADA, F. García en 23
SPLASH, F. Carvajal en 23 1/5
SALIMA, P. Santos en 22 4/5
RIO TINTO, E. Silva en 23 4/5
MOCITA BARBARA, L. Marín en 23
BURLONE, J. Muñoz en 23 4/5
TOMO y OBLIGO, F. Díaz en 23 3/5
SEVENT KING, Juan Soto en 23 4/5
PUERTA DE ACERO, H. Mellado en 24
PILLADOR, aprendiz en 24
EXUDO, J. Vergara en 23 4/5
ADIOS MUCHACHO, N. Urrutia en 23 4/5

1ª CARRERA.— 1.200 Mts.— A las 14.00 Hrs.— HANDICAP.— INDICE 13 AL 4 (PRIMERA VALIDA DE LA TRIPLE N° 1).— QUINELA.—

761 F. Pinochet	7h-5h	1	Hacendada	55 G. Lizama	6
906 R. Serrano	12h-11	2	Tunga	54 J.C. Silva	2
906 J. Walker	10-11-17	3	Convincente	53 J. Verdugo	7
906 E. Zijl	5-5-3	4	Pepa Mary	55 R. Chamorro	8
889 E. Zijl	7-5-1h	5	Fao	60 M. Aranda	1
889 G. Peralta	13-8	6	Sisadora	54 O. Escobar	10
906 E. Inda S.	4-2	7	Torrentero	54 J. Vergara	3
962 A. Quiroz	8v-8	8	Alberico	53 N.N.	12
962 P. Melero	12-7-14	9	Matanga	52 J. Barraza	13
776 E. Leiva	4h-10h	10	Mario	53 P. Santos	15
948 J. Heresi	8-8	11	Altiplano	52 C. Paredes	5
527 E. Castro	12h-14h	12	Sikin	52 Ch. Rojas	9
862 P. Melej	12-3	13	Muchacha T.	51 J. Pailamilla	4
859 E. Inda S.	15h-17	14	Zampartortas	55 S. Zúfiga	11
862 A. Martínez	12-15	15	Otrora (D)	51 L. Ramos	14

GRUPOS: 1 (1 al 5); 2 (6 al 9); 3 (10 al 13); Corral 4 con 5.

2ª Carrera.— 1.000 Mts.— A las 14.30. Hrs.— CONDICIONAL MACHOS 2 AÑOS PERDEDORES.— (SEGUNDA VALIDA DE LA TRIPLE N° 1) QUINELA.—

J. Silva	—	1	Asesor	56 G. Lizama	6
G. Silva	—	2	Aymalen	56 G. Barrera	2
793 J. Walker	9	3	Cacique N.	56 P. Santos	7
318 R. Bernal G.	5h-9j	4	Chimbarongo	56 H. Berríos	8
J. Heresi	—	5	Diego A.	56 H. Mellado	1
795 P. Inda C.	2	6	Exudo	56 S. Vásquez	10
839 E. Vidal	11h-12h	7	Macizo	56 O. Escobar	3
795 D. Bernal	4	8	Nacho	56 L. Muñoz	12
664 O.L. Silva S.	14h	9	Postulante	56 L. Ramos	13
J. Inda M.	—	10	Rio Tinto	56 E. Silva	5
610 R. Jaque	9h-9h	11	Songeur	56 O. López	9
E. Inda R.	—	12	Table Trick	56 C. Leighton	4
855 P. Bagú	2-2	13	Winthrop	56 P. Cerón	11

GRUPOS: 1 (1 al 4); 2 (5 al 8); 3 (9 al 13).

3ª CARRERA.— A LAS 15.00 HORAS.— 1.100 MTS. CONDICIONAL HEMBRAS 2 AÑOS GANADORAS (TERCERA DE LA TRIPLE N° 1).— EXACTA.—

797 P. Bagú	9v-1	1	Pafama	56 P. Cerón	6
740 P. Bagú	7-5	2	Bellazol	53 G. Barrera	2
808 J. Walker	11h-1	3	Gloria Mar	53 J. Verdugo	1
810 R. Jaque	5-1	4	Milimay	53 F. Díaz	3
797 R. Maggi W	7v-4	5	Nataska	53 J. Tobar	5
797 A. Bagú	3v-2	6	Tomatina	53 C. Leighton	4

GRUPOS: 1 (1 al 2); 2 (3 al 4); 3 (5 al 6).

4ª

CARRERA.— A LAS 15,30 HORAS.— 1.000 MTS. CON-
DICIONAL MACHOS 2 AÑOS NO GANADORES
TRIFECTA.—

---	A. Bagú	1	Ajerezado	56	C. Leighton	6
855	A. Carreño	8	2 Conqueror	56	H. Berríos	2
---	R. Serrano	---	3 Chavetito	56	P. Vega	7
---	P. Bagú	---	4 Deporte	56	G. Lizama	8
852	P. Bagú	6	5 Diseño	56	P. Cerón	1
---	E. Carreño	---	6 Fantasic	56	C. Verdugo	10
852	A. Valdés	3	7 Jornal	56	L. Muñoz	3
---	E. Castro	---	8 Melonio	56	G. Pezoa	12
---	G. Silva	---	9 Ovalle	56	G. Barrera	13
855	G. Aguirre	6	10 Palujo	56	D. Salinas	15
896	R. Rojas	10-11h	11 Platónico	56	H. Mena	5
---	O. Silva	---	12 P. de Acero	56	H. Mellado	9
---	J. Inda. M	---	13 Semestre	56	F. Díaz	4
---	A. López	---	14 Splash	56	F. Carvajal	11
855	J. Walker	3	15 Torcuato	56	E. Silva	14

GRUPOS: 1 (1 al 5); 2 (6 al 10); 3 (11 al 15).

5ª CARRERA.— 2.400 Mts.— A las 16.00 Hrs.— CLASICO.— (GRUPO II).— PR. OTONO.— EXACTA.—

517 A. Bullezú	2-7	1	Messone	61 J. Berríos	2
743 A. Bullezú	4v-15	2	Punch	61 R. Pérez	1
745 A. Zamorano	4-5	3	Putifar	61 L. Muñoz	3
743 J. Inda G.	4v-13	4	Cobrador	60 S. Vásquez	5
913 E. Inda S.	7-3	5	Naskur	56 G. Barrera	4

GRUPOS: 1 (1 al 2); 2 (3); 3 (4 al 5).

6ª Carrera.— 1.200 Mts.— A las 16.30 Hrs.— CONDICIONAL.— MACHOS 3 AÑOS NO GANADORES.— TRIFECTA.—

856 F. Pinochet	11-12	1	Alo	56 V. Barrera	6
833 J. Romero	5h-11h	2	Atractivo	56 G. Pardo	2
814 R. Serrano	12-7	3	Canyenhue	56 J. Verdugo	18
856 E. Inda S.	9-2	4	Copallo	56 I. Manríquez	7
896 P. Bagú	10v-7	5	G. de Honor	56 J. Mora	8
856 A. Carreño	10-6	6	Leonino	56 H. Berríos	1

Club Hípico
(Miércoles 22 de abril de 1987)

702 A. Bullezú	4-5	7	Llacato	56 S. Vásquez	10
856 M. Rodríguez	15-9	8	Macarlo	56 J. Vergara	3
814 P. Melej	16-14	9	Matambre	56 G. Lizama	12
856 G. Silva	7-10	10	Nectarino	56 N. Urrutia	13
856 J. Heresi	9-6h	11	Pillador	56 S. Azócar	15
856 J. Cavieses	6-7	12	Rupanco	55 A. Miranda	17
856 E. Inda S.	10-4h	13	Santelmo	56 O. Escobar	5
856 R. Muñoz	3-3	14	Soft Blue	56 M. Aranda	9
814 O. Espinoza	11h-5	15	Sólido	56 J. Muñoz	4
833 A. López	4h-10h	16	Tabacalero	56 F. Carvajal	11
814 A. González	15-6	17	T. Game	56 E. Silva	16
814 J. Cavieses	10-8	18	T. y Obligo	56 F. Díaz	14

GRUPOS: 1 (1 al 6); 2 (7 al 12); 3 (13 al 16).

7ª Carrera.— 1.300 Mts.— A las 17.00 Hrs.— CONDICIONAL.— MACHOS 3 AÑOS GANADORES.— EXACTA.—

800 D. Bernal	1	1	Aguantao	53 R. Pérez	6
727 R. Maggi W.	2h	2	B. Free	53 J. Tobar	2
847 P. Bagú	12h	3	P. Inglés	53 A. Miranda	7
916 R. Jaque	6-5-14	4	F. Class	50 C. Rojas	1
868 J. Heresi	3h-8h	5	Mi Premio	50 H. Olivares	3
919 E. Inda R.	5-5-2	6	Pintador	50 L. Marín	5
802 R. Lorca	1-2	7	Salteador	50 F. Díaz	4

GRUPOS: 1 (1 al 2); 2 (3 al 4); 3 (5 al 7).

8ª Carrera.— 1.600 Mts.— A las 17.30 Hrs.— IND. 26 AL 15.— HANDICAP.— TRIFECTA.—

745 J. Cavieses	4-4	1	Alcornoque	56 F. Díaz	6
858 B. Solar	7h-5	2	B. Rojo	56 M. Vergara	2
917 M. Medina	14h-9-3	3	Q. Reina	56 V. Palma	7
917 M. Medina	7h-8-1	4	Tempranita	60 N. Urrutia	8
618 A. Valdés	1	5	Shogun	55 E. Silva	1
875 E. Pinochet	13-11h	6	Banderillero	53 F. Carvajal	10
802 A. Bullezú	1-3	7	Minch	54 S. Vásquez	3
819 J. Inda M.	1-6	8	Precoc	54 G. Lizama	12
819 L. Díaz	4-7	9	Kadeschka	53 A. González	13
819 A. Breque	6-5	10	Lucio	53 L. Muñoz	15
819 O. Bagú	1-11	11	Montesco	52 S. Soto	5
853 P. Bagú	2v-8	12	Taileco	52 J. Duarte	9
914 A. Zamorano	8h-1-8	13	Batiente	50 R. Chamorro	4
471 O. Silva	16h-10	14	Traipo	51 N. N.	11
917 E. Inda S.	8h-9h-8	15	Espojado	48 J. Pailamilla	14

GRUPOS: 1 (1 al 5); 2 (6 al 10); 3 (11 al 15); CORRAL: 3 CON 4.

9ª CARRERA a las 18.00 horas. 1.200 mts. COND.— hembras 2 años perdedoras.— APUESTA EXACTA.—

808 S. Escalante	12-9	1	Astillera	53 C. Verdugo	6
870 W. Robles	8-9h	2	Carchada	53 J. Vergara	2
808 F. Pinochet	2	3	Estivalia	53 C. Delgado	7
744 A. Abarca	4-2	4	Imastar	53 R. Pérez	8
810 P. Bagú	6	5	Keterry	53 P. Cerón	1
813 A. Zamorano	6-4	6	Mayta	53 R. Chamorro	10
O. González	—	7	Mulatilla	53 N. N.	12
G. Aguirre	7	8	Villera	53 D. Salinas	3
J. Ramírez	—	9	Panquilla	53 G. Lizama	13
A. Bullezú M.	—	10	Pipilimpasha	53 S. Vásquez	5
810 L. Herrera	7-3	11	Reina Flor	53 N. Urrutia	9
738 J. Inda	4	12	Salima	53 S. Azócar	4
A. Breque	—	13	Tica	53 E. Guzmán	11
813 J. Cavieses A.	5-2	14	Urubamba	53 F. Díaz	14

GRUPOS: 1 (1 al 5); 2 (6 al 9); 3 (10 al 14).

10ª CARRERA a las 18.30 horas. 1.200 mts.— Ind.— 13 al 10.— Hand.— APUESTA TRIFECTA

905 J. Vélez	10-1h	1	Escarapelo	60 C. Rojas	6
841 O.L. Silva S.	9h-10h	2	Mentalidad	55 F. Carvajal	2
841 P. Bagú	12-11h	3	Ronda Real	55 S. Soto	7
919 W. Robles	13-8h-4	4	Demostado	53 J. Vergara	8
874 E. Zijl	10-13h	5	Jacobo	53 P. Vega	1
919 R. Adasme	11-9-12	6	Rajadiablo	53 L. Corvalán	10
615 O. Salinas	7-14h	7	Reina Nicole	54 M. Vergara	3
860 E. Carreño	3-7	8	Abajo	53 C. Verdugo	12
394 E. Leiva (1986)	4-3-3	9	Espionaje	53 P. Santos	13
919 O. Espinoza	8-9	10	Ganchero	54 S. Zúfiga	5
859 P. Bagú	10-9	11	Jota	53 G. Lizama	15
539 O. Silva	11h-8h	12	Conda	52 J. Muñoz	9
807 O. Espinoza	4-1	13	Farandilla	52 J. Pailamilla	4
859 P. Melej	13h-15	14	Game Star (D)	53 J. Verdugo	11
860 R. Serrano	6h-11	15	Mon Bijou (D)	53 J.C. Silva	14

GRUPOS: 1 (1 al 4); 2 (5 al 8); 3 (9 al 13); DESC. N° 14 y 15.

11ª CARRERA a las 19.05 horas.— 2.000 mts.— Ind.— 30 al 22.— Hand.— Pr.— CANAL 11 AL DESPERTAR.— (1ra. Tr. N° 2) P.Com. 1 y 2.— APUESTA QUINELA

913 P. Medina	7-6-4	1	Tandee	54 J. Pérez	2
817 A. Zamorano	5-2	2	Almendrado	54 S. Vásquez	5
817 J. Zúfiga	1-7	3	Bodagón	54 P. Cerón	5
809 O. Silva	3-3	4	Botín	53 L. Muñoz	5
893 J. Heresi	11-6h-3h	5	Ciclico	52 G. Lizama	5
819 J. Cavieses A.	1	6	Palmio	53 F. Díaz	10
817 J.L. Melero	2-11	7	Show Off	53 M. Aranda	3
2007 F. Jaciel	3-5	8	Velebit	53 P. Santos	12
586 J. Zúfiga	1-3	9	Palinok	52 R. Chamorro	12
817 O. Espinoza	1-3	10	Salvaje	51 J. Muñoz	5
780 F. Olave	4h-4h	11	Febro	50 S. Azócar	5
695 J. Cavieses A.	5-2	12	Tauria	50 M. Vergara	4
914 J. Inda M.	3-6-7	13	Protection	48 C. Delgado	11

GRUPOS: 1 (1 al 4); 2 (5 al 8); 3 (9 al 13).

12ª CARRERA a las 19.35 horas.— 1.200 mts.— Ind.— 39 al 28.— Hand.— (2da. Tr. N° 2) APUESTA EXACTA.

915 O. González	3-3-4	1	Hellery	59 G. Barrera	4
816 P. Melej	1-1	2	Moza Pilla	55 L. Muñoz	2
816 O. Silva	10-4	3	Criollo Game	54 J. Muñoz	2
898 F. Pinochet	5h-7h	4	Fortino	54 C. Delgado	4
920 A. Bullezú M.	11-10-8	5	Claudino	51 M. Vergara	4
857 A. Carreño	3-5	6	Resuelto	52 H. Berríos	10
920 E. Inda S.	1-5-10	7	Valladolid	51 S. Azócar	10
920 A. López	8-8-9	8	Miradilla	50 O. Díaz	3
857 P. Inda C.	4-7	9	Mocita Bárbara	48 M. Aranda	4

GRUPOS: 1 (1 al 3); 2 (4 al 6); 3 (7 al 10).

13ª CARRERA.— A las 20.05 hrs. 1.200 mts. Condicional. Hembras 3 años no ganadoras. (3ª Valida Triple N° 2 en ganche). Trifecta.

811 R. Serrano	9-3	1	Abromada</
----------------	-----	---	------------

Hermana da PUDAHUEL

Tica es la que más tinca

Segunda carrera

ASESOR, Galland y Anticura, por Crivelli. Criado en el haras Santa Isabel. Hermano materno de Azorín, Aisa y Alsino. Su madre ganó dos carreras. La Capilla lo remató en 550 mil pesos.

DIEGO ARMANDO, Chief Pronto y Décima, por Francis U. Criado en el haras Vista Hermosa. No vino a las ventas.

RIO TINTO, Quick Decision y Rain, por Congolese. Criado en el haras San Luis y Futrono. Hermano de Raipur, Rainiera, Cachurreto, Rabietita y propio hermano de Río Bueno, ganador de cuatro carreras Subastado en tres millones de pesos.

TABLE TRICK, Table Play y Cacacri, por Calabrés II. Criado por Víctor Señoret. Primera cría de la yegua. No vino a las ventas.

Cuarta carrera

AJEREZADO, Galland y Margaux, por Congolese. Criado en el haras Santa Isabel. Primera cría de la yegua. Alfredo Bagú lo remató en 600 mil pesos.

CHAVETITO, Jayán y Picaruela, por Parbury. Criado en el haras Santa Inés. Hermano de Make Money, Clásica, Parisien, Bromista, Zapallar, Kiaora y Personificada. Rematado en 350 mil pesos.

DEPORTE, Damascus Silver y Fabulista, por Silver Moon III. Criado en el haras Santa Amelia. Hermano de Five Oaks, ganadora. Pedro Bagú pagó un millón 600 mil pesos por él.

FANTASTIC, Edwin y Semana, por Tolpán. Criado en el haras Victoria. Hermano de Signatura y Seca. No vino a las ventas.

MELONIO, Melonero y Vivara, por Trafún. Criado en el haras Maipo. Hermano de Meloncito. Ernesto Castro lo remató en 600 mil pesos.

OVALLE, Quick Decision y Osuna, Tantoul. Criado en el haras San Luis de Futrono. Primera cría de la yegua ganadora de dos clásicos (Protectora y Lisimaco Jaraquemada), una especial y varias figuraciones. Subastado en dos millones 800 mil pesos.

PUERTA DE ACERO, Puerto Banus y Teleserie, por Alma de Acero. Criado en el haras El Rosarino. Hermano de Pinocho. No vino a las ventas.

SEBESTRE, Semenenko y Pánala, por Prólogo. Criado en el haras Figurón. Hermano de Calabrón y Bold Pan. No vino a las ventas. SPLASH, Palm Island y Santa María, por Petrarque II. Criado en el haras Llallauquén. No vino a las ventas.

Novena carrera

MULATILLA, Maracaibo y Flautera, por Último Gaucho. Criada en el haras Lo Aguila. Hermana de Gaucha Francisca, Francisco, Mulata (ganadora de 8 carreras). Chabelilla. Chilean Girl y Champa. Oscar González la remató en 220 mil pesos.

PINPILINPAUSA, Palm Island y Perla del Sur, por Aslam. Criada en haras Don Domingo. Hermana de Perla Seductora y Proud, ganadores. No vino a las ventas.

TICA, El Morgón e Injusta, por Tantoul. Criada en el haras Dadinco. Hermana materna de Omisión, Quiscal y propia hermana de PUDAHUEL, ganador clásico (incluso la Copa de Oro), nunca estuvo fuera de la tabla. Exportado a USA. No vino a las ventas.



PUDAHUEL es hermana de la dosañera TICA que se estrena en la novena carrera de hoy en el Club.

En clásico "Otoño"

Putifar busca el desquite

El tradicional clásico "Otoño" es el atractivo de la jornada de hoy en el Club Hípico. El compromiso —reglamentario sobre 2.400 metros y con bolsa de 840 mil pesos— se largará a las 16 horas y en él participarán cinco especialistas.

MESSONE, 61, Juan Berríos. A comienzos de marzo arribó séptimo de Galaico en tiro de milla. Reaparece con ejercicios estupendos, aunque la distancia pareciera ser excesiva a sus medios.

PUNCH, 61, Roberto Pérez. En los dos kilómetros de la Copa de Oro arribó decimoquinto. Antes fue cuarta de Chire en el Sporting.

PUTIFAR, 61, Luis Muñoz. Cotizado favorito fue quinto de Parten en la Copa de Oro. El excesivo número de participantes lo

complicó en la ocasión. Va por la rehabilitación con los mejores merecimientos. Favorito.

COBRADOR, 60, Sergio Vázquez. Reapareció en el Municipal de Viña y fue cuarto de Olingo. Después en Santiago arribó decimotercero de Par Ten. Excelente monta le contrataron.

NASKUR, 56, Gustavo Barreira. El domingo clasificó tercero de Llaverizo en Handicap de 1.700 metros. Antes fue séptimo de Par Ten en la Copa de Oro.

Retiros

Los siguientes corredores no participarán en la reunión de Blanco Encalada:

2a. carrera: (2) Aymalen

8a. carrera: (5) Shogun y (14) Traipo

9a. carrera: (9) Panquila

Se realizó el sorteo

El gran premio en el punto de partida

Pasadas las once horas de ayer se realizó el sorteo de partida para cada uno de los protagonistas de la próxima versión del clásico "Gran Premio Hipódromo Chi-

le". Esta competencia, Grupo I, se disputará el sábado a las 17 horas y en ellas participarán diez finasangres.

La prueba quedó como sigue:

P. Melej	1 Chasco	61 A. Poblete	4
S. Romero	2 Judas	61 H. Berríos	5
J. Jara	3 Mont Blue	61 G. Pardo	1
O. Silva	4 Poalco	61 C. Leighton	2
P. Medina	5 Grosor	61 G. Barrera	9
J. Cavieres	6 Paquirri	60 F. Díaz	7
G. Aguirre	7 Sembradero	60 D. Salinas	10
F. Castro	8 Fly Up	56 S. Vázquez	6
J. Bernal	9 Gran Evento	56 R. Chamorro	8
J. Melero	10 Monroe	56 J. Barraza	3

La jornada del sábado contempla dieciséis competencias y la primera se largará a las 14 horas.

La Tabla Mágica

	LA NACION	EL MERCURIO	LAS U. NOTICIAS	R. PORTALES	LA TERCERA	LA SEGUNDA	R. SANTIAGO	R. COLO COLO	LA HIPICA	M. HIPICO	SUB. BANDERA
1ª	Sisadora M. Terca	M. Terca P. Mary	Fao M. Terca	P. Mary Sisadora	M. Terca Matanga	P. Mary M. Terca	Torrentero Sisadora	M. Terca P. Mary	P. Mary Alberico	Torrentero M. Terca	M. Terca P. Mary
2ª	R. Tinto Exudo	Winthrop Exudo	Winthrop Exudo	Winthrop Exudo	Winthrop R. Tinto	Winthrop Asesor	Winthrop Asesor	Winthrop Exudo	Exudo Aymalen	Winthrop Río Tinto	Winthrop Exudo
3ª	Pafama Tomatina	Pafama Tomatina	Pafama Mataska	Pafama Tomatina	Tomatina Pafama	Tomatina Pafama	Milemay G. del Mar	Pafama Mataska	Bellasol Tomatina	Pafama Tomatina	Tomatina Bellasol
4ª	Ovalle Diseño	Jornal Ovalle	Semestre Jornal	Ovalle Jornal	Ovalle Jornal	Ovalle Semestre	Ovalle Semestre	Semestre Torcuato	Torcuato Jornal	Ovalle Diseño	Semestre Jornal
5ª	Putifar Cobrador	Putifar Cobrador	Putifar Naskur	Putifar Cobrador	Putifar Cobrador	Putifar Cobrador	Putifar Naskur	Putifar Naskur	Naskur Putifar	Putifar Naskur	Putifar Cobrador
6ª	S. Blue Liacato	S. Blue Copello	Liacato Copello	S. Blue Copello	S. Blue Liacato	S. Blue Liacato	S. Blue Copello	Copello S. Blue	S. Blue Copello	S. Blue Copello	S. Blue Liacato
7ª	Aguantao Br. Free	Aguantao Br. Free	Salteador Aguantao	Aguantao Salteador	Aguantao Salteador	Aguantao Br. Free	Aguantao Salteador	Salteador Aguantao	Salteador Br. Free	Aguantao Br. Free	Aguantao Salteador
8ª	Shogun Precoz	Shogun Precoz	Shogun Lucio	Kadeschka Batiente	Alcornoque Lucio	Lucio Shogun	Minch Shogun	Lucio Shogun	Minch Batiente	Alcornoque Kadeschka	Minch Alcornoque
9ª	Imastar Tica	Imastar Estivalia	Urubamba Imastar	Imastar Urubamba	Salima Tica	Tica Salima	Urubamba Imastar	Imastar Urubamba	Urubamba Estivalia	Tica Estivalia	Imastar Pinlinp.
10ª	Escarapelo Demostrado	Demostrado Abajo	Abajo Farandilla	Abajo Jota	Conda Farandilla	Abajo Farandilla	Espionaje Farandilla	Farandilla Abajo	Abajo Espionaje	Espionaje Farandilla	Demostrado Farandilla
11ª	Palmio Almendrado	Palmio Palinok	Almendrado Protection	Palinok Botin	Palmio Botin	Palmio Tandeco	Palmio Palinok	Almendrado Salvaje	Tauria Velebit	Palmio Almendrado	Almendrado Palmio
12ª	M. Pilla Gr. Game	M. Pilla M. Barbara	M. Barbara Valladolid	M. Pilla Hellery	M. Barbara M. Pilla	M. Barbara M. Pilla	M. Pilla Hellery	M. Barbara M. Pilla	Miradilla M. Pilla	M. Barbara M. Pilla	M. Pilla Claudino
13ª	Paradise Rocalla	Abromada Enricha	Explicita Abromada	Kanedi Abromada	Enricha Kanedi	Enricha Rocalla	Enricha Explicita	Explicita Br. Gorda	Abromada Rocalla	Enricha Rocalla	Explicita Enricha
14ª	Brigadier Cosmonauta	Arrabal Cosmonauta	Arrabal Cosmonauta	Brigadier Cosmonauta	Brigadier Sir John	Calipso Brigadier	Cosmonauta S. Bay	Cosmonauta Arrabal	S. Bay Sir John	M. Bay Arrabal	Calypso Cosmonauta
15ª	Bochinero Silamapu	S. Awake Bochinero	Bochinero Pajar	Nelly D. Lancashire	Bochinero S. Awake	Pajar Silamapu	Bochinero Nelly D.	Pajar Bochinero	S. Awake Bochinero	Bochinero S. Awake	S. Awake Ch. Never



PUTIFAR es el gran favorito en la milla y media del tradicional premio "Otoño". El pupilo de Alfonso Zamorano quiere la rehabilitación luego de su performance en la "Copa de Oro".

EMPRESA MARITIMA DEL ESTADO

D.F.L. N° 327 del 2 de Abril de 1960

DIRECTORIO

Director : Contraalmirante, Rodolfo Calderon Aldunate
 Presidente : Guillermo Montero Letelier
 Vicepresidente : Carlos Villegas Lorca
 Consejeros : Rodolfo Calderon Aldunate
 : Iris López Hidalgo
 : Fernando García Bernal

BALANCE GENERAL AL 31 DE DICIEMBRE DE 1986 Y 1985

Estados Financieros expresados en miles de dólares estadounidenses

ACTIVOS	1986 MUS\$	1985 MUS\$	PASIVOS	1986 MUS\$	1985 MUS\$
ACTIVO CIRCULANTE			PASIVO CIRCULANTE		
Disponible	826.-	211.-	Oblig.con Bcos.e Inst.Financieras:		
Valores negociables	108.-	-	Corto Plazo	-	3.369.-
Deudores por venta	7.729.-	6.185.-	Largo Plazo	-	498.-
Documentos por cobrar	23.-	23.-	Oblig.Largo Plazo con vcto.dentro 1 año	4.927.-	5.765.-
Deudores varios	2.574.-	806.-	Cuentas por pagar	5.134.-	3.820.-
Existencias	1.315.-	2.283.-	Provisiones y Retenciones	5.613.-	4.814.-
Impuestos por recuperar	105.-	-	Ingr.percibidos por adelantado	1.576.-	1.913.-
Gastos pagados por anticipado	131.-	250.-	Otros pasivos circulantes	8.805.-	6.950.-
Otros activos circulantes	9.640.-	7.791.-			
TOTAL ACTIVO CIRCULANTE	22.451.-	17.549.-	TOTAL PASIVO CIRCULANTE	26.055.-	27.129.-
ACTIVO FIJO			PASIVO LARGO PLAZO		
Terrenos	229.-	229.-	Acreedores varios	14.695.-	19.573.-
Construcciones y obras de Inf.	2.509.-	2.509.-	Provisiones y Otros	462.-	862.-
Maquinarias y equipos	24.187.-	36.348.-			
Otros activos fijos	22.139.-	22.139.-	TOTAL PASIVO LARGO PLAZO	15.157.-	20.435.-
TOTAL ACTIVO FIJO BRUTO	49.064.-	61.225.-	PATRIMONIO		
Depreciación acumulada	(21.072.-)	(28.958.-)	Capital pagado	10.941.-	10.941.-
TOTAL ACTIVO FIJO NETO	27.992.-	32.267.-	Reserva de revalor. del Capital	4.943.-	4.943.-
OTROS ACTIVOS			Reservas de Utilidades	3.270.-	4.168.-
Invers.en Empresas relacionadas	84.-	77.-	Pérdidas acumuladas	(14.650.-)	(12.905.-)
Deudores a Largo Plazo	298.-	1.095.-	Utilidad (Pérdida) del ejercicio	6.199.-	(1.745.-)
Crédito Fiscal Art.29 D.L.1263	-	898.-			
Otros	1.090.-	1.080.-	TOTAL PATRIMONIO	10.703.-	5.402.-
TOTAL OTROS ACTIVOS	1.472.-	3.150.-	TOTAL PASIVOS	51.915.-	52.966.-
TOTAL ACTIVOS	51.915.-	52.966.-			

ESTADOS DE RESULTADOS

Por los años terminados al 31 de diciembre de 1986 y 1985

	1986 MUS\$	1985 MUS\$
RESULTADOS OPERACIONALES		
INGRESOS DE EXPLOTACION	55.907.-	62.281.-
COSTO DE EXPLOTACION	(49.949.-)	(58.301.-)
MARGEN DE EXPLOTACION	5.958.-	3.980.-
GASTOS DE ADMINISTRACION Y VTAS.	(3.135.-)	(2.600.-)
RESULTADO OPERACIONAL	2.823.-	1.380.-
RESULTADOS NO OPERACIONALES		
GASTOS FINANCIEROS	(2.770.-)	(3.864.-)
INGRESOS FINANCIEROS	429.-	472.-
OTROS INGRES.FUERA DE EXPLOTACION	8.234.-	267.-
OTROS GASTOS FUERA DE EXPLOTACION	(2.517.-)	-
RESULTADO NO OPERACIONAL	3.376.-	(3.125.-)
UTILIDAD (PERDIDA) DEL EJERCICIO	6.199.-	(1.745.-)

Las notas 1 a 18 forman parte integral de estos estados

EMPRESA MARITIMA DEL ESTADO

ESTADOS DE CAMBIOS EN LA POSICION FINANCIERA
POR LOS AÑOS TERMINADOS EL 31 DE DICIEMBRE DE 1986 Y 1985
(En miles de dólares estadounidenses)

	1986 MUS\$	1985 MUS\$
RECURSOS OBTENIDOS		
Provenientes de operaciones:		
Utilidad (pérdida) del año	6.199	(1.745)
Cargos (abonos) a resultados que no afectan el capital de trabajo:		
Depreciación del año	3.139	4.758
Otros	61	1.018
Resultado neto por liquidación de siniestro	(5.973)	-
Total de recursos operacionales	3.426	4.031
Otros recursos obtenidos:		
Indemnización recibida de compañía de seguro	7.960	-
Aumento de pasivos a largo plazo	88	-
Traspaso al circulante de activos a largo plazo	1.260	-
Total de recursos no operacionales	9.308	-
TOTAL RECURSOS OBTENIDOS	12.734	4.031
RECURSOS APLICADOS		
Adiciones al activo fijo	176	1.117
Disminución de pasivos a largo plazo	4.891	6.189
Otros recursos aplicados	1.691	67
TOTAL RECURSOS APLICADOS	6.758	7.373
AUMENTO (DISMINUCION) DEL CAPITAL DE TRABAJO	5.976	(3.342)
=====	=====	=====

Las notas 1 a 18 forman parte integral de estos estados.

NOTAS A LOS ESTADOS FINANCIEROS
POR LOS AÑOS TERMINADOS EL 31 DE DICIEMBRE DE 1986 Y 1985
(En miles de dólares estadounidenses)

1.- RESUMEN DE LOS CRITERIOS CONTABLES APLICADOS

a) Bases de presentación - Los estados financieros son preparados de acuerdo con principios de contabilidad generalmente aceptados y con normas impartidas por la Superintendencia de Valores y Seguros.

b) Moneda usada en los estados financieros - Los estados financieros de 1986 y 1985 están preparados en dólares estadounidenses, porque esa es la moneda funcional de la Empresa y está autorizada legalmente para llevar sus registros contables en esa moneda. Los saldos de apertura de las cuentas de activo fijo y patrimonio para 1985, corresponden a los saldos de cierre al 31 de diciembre de 1984, convertidos a dólares estadounidenses, al tipo de cambio vigente a esa fecha, el cual era de \$ 128,24 por dólar. Los saldos de apertura de las otras cuentas de activo y pasivo se registraron en su moneda original. Todas las transacciones efectuadas en dólares estadounidenses a contar de 1985 son registradas por sus montos originales. Las transacciones y los saldos por operaciones originadas en otras monedas son convertidos como sigue:

Las adiciones al activo fijo y existencias, los ingresos, los costos y los gastos, son convertidos al tipo de cambio promedio del mes en que se efectúa la transacción, de acuerdo al tipo de cambio diario emitido por el Banco Central de Chile.

Los saldos finales de otras cuentas de balance, excluidas las cuentas de patrimonio, son convertidos a dólares estadounidenses a los respectivos tipos de cambio vigentes al cierre del año, de acuerdo al cambio publicado por el Banco Central de Chile al 31 de diciembre de 1986. Si estos saldos se refieren a moneda chilena, se utiliza el tipo de cambio observado publicado por el Banco Central de Chile al cierre del año (\$ 204,73 por dólar al 31 de diciembre de 1986 y \$ 183,86 por dólar al 31 de diciembre de 1985). Las diferencias de cambio resultantes se muestran en el estado de resultados, formando parte del saldo de los otros ingresos u otros egresos, según corresponda.

c) Valores negociables - Los valores negociables corresponden a pagarés del Banco Central de Chile y son presentados al costo más reajustes e intereses devengados.

ESTADOS DE CAMBIO EN LA POSICION FINANCIERA
POR LOS AÑOS TERMINADOS EL 31 DE DICIEMBRE DE 1986 Y 1985
(En miles de dólares estadounidenses)

	1986 MUS\$	1985 MUS\$
CAMBIO EN LOS COMPONENTES DEL CAPITAL DE TRABAJO		
Aumentos (disminuciones) en activos circulantes:		
Disponibles	615.-	(741.-)
Valores negociables	108.-	-
Deudores por ventas, documentos por cobrar y deudores varios	3.312.-	(1.043.-)
Existencias	(968.-)	(346.-)
Otros	1.835.-	4.651.-
Aumento en activo circulante	4.902.-	2.521.-
Aumentos (disminuciones) en pasivos circulantes:		
Obligaciones con bancos e Instituciones financieras	(3.867.-)	2.358.-
Obligaciones a Largo Plazo con vencimiento dentro 1 año	(838.-)	(1.263.-)
Cuentas por pagar	1.314.-	(1.338.-)
Provisiones y retenciones	799.-	(34.-)
Otros	1.518.-	6.140.-
(Disminución) aumento en pasivo circulante	(1.074.-)	5.863.-
AUMENTO (DISMINUCION) DEL CAPITAL DE TRABAJO	5.976.-	(3.342.-)
=====	=====	=====

d) Existencias - Las existencias en tierra, los combustibles y los lubricantes, son valuados a su costo de adquisición. Dichas existencias no exceden su valor de mercado. Otras existencias abordo de las naves son debitadas a resultados.

e) Activo fijo y depreciación - El activo fijo es valorizado al costo de adquisición. La depreciación del año, que asciende a MUS\$ 3.139 en 1986 (MUS\$ 4.758 en 1985), es calculada sobre la base del método lineal, considerando los años de vida útil restante de los bienes, conforme a lo siguiente:

	Años de vida útil
Naves	15 a 20
Bienes Raíces	100
Otros bienes y equipos	10 a 15

Los principales egresos por mejoras son capitalizados y los gastos por mantención y reparación son debitados a resultados cuando se incurrir. El gasto originado por la carena de naves es provisionado anualmente sobre una base devengada.

Los contratos de arriendo de naves que reúnen las características de un leasing financiero, se registran en forma similar a la adquisición de un bien de activo fijo.

f) Inversiones en Empresas relacionadas - Las inversiones son valorizadas al costo de adquisición. Esta valorización no difiere significativamente del respectivo valor patrimonial proporcional de las inversiones.

g) Impuestos a la renta - De acuerdo con principios de contabilidad generalmente aceptados en Chile para la industria del transporte marítimo, el impuesto a la renta que afecta aquellas utilidades no destinadas al fondo especial de adquisiciones se debita a resultado cuando se devenga.

h) Viajes en curso - Los ingresos y costos operacionales por viajes en curso son reconocidos en resultados de acuerdo con el método de viaje terminado, consistente en diferir los ingresos y costos operacionales correspondientes a viajes que se encuentran en curso a fin de año. Los ingresos netos diferidos al cierre de cada año se presentan en el pasivo circulante como ingresos percibidos por adelantado (Nota 12).

(CONTINUA)

EMPRESA MARITIMA DEL ESTADO

2.- CAMBIOS CONTABLES

Los principios de contabilidad han sido aplicados uniformemente en 1986 y 1985.

Con fecha 16 de octubre de 1985 y de acuerdo a la posibilidad que otorga el artículo N°18 del Código Tributario, Decreto Ley N°830, la Empresa solicitó autorización al Servicio de Impuestos Internos para llevar su contabilidad en dólares estadounidenses a contar del 1° de enero de 1985. Dicha solicitud fue aprobada por el Servicio de Impuestos Internos mediante resolución N°20865 de fecha 5 de diciembre de 1985.

3.- EXISTENCIAS

Las existencias al 31 de diciembre de 1986 y 1985, incluyen los siguientes conceptos:

	1986	1985
	MUS\$	MUS\$
Combustibles	972	1.985
Repuestos	231	199
Otros	112	99
Totales	1.315	2.283
	=====	=====

4.- OTROS ACTIVOS CIRCULANTES

Los otros activos circulantes al 31 de diciembre de 1986 y 1985, incluyen lo siguiente:

	1986	1985
	MUS\$	MUS\$
Operaciones Swap que la Empresa realizó con el Banco Central de Chile a través del Citibank y Bco. O'Higgins	8.818	6.969
Depósito en el Citibank Escrow de Nueva York (Nota 16)	822	822
Totales	9.640	7.791
	=====	=====

5.- ACTIVO FIJO

El activo fijo al 31 de diciembre de 1986 y 1985, se compone de lo siguiente:

	1986	1985
	MUS\$	MUS\$
Naves propias	22.229.-	34.520.-
Equipos a bordo	179.-	192.-
Edificios y terrenos	2.738.-	2.738.-
Maquinarias y herramientas	799.-	796.-
Vehículos, instalaciones, muebles y útiles	980.-	840.-
Naves arrendadas	22.139.-	22.139.-
Totales	49.064.-	61.225.-
	=====	=====

Las transacciones más significativas que afectaron a este rubro en 1986 y 1985, son las siguientes:

a) Adiciones al activo

- En 1986, la Empresa efectuó adquisiciones menores de activo fijo por MUS\$ 176.-.
- En 1985, la Empresa incorporó a su flota la M/N "Atún II", por un monto de MUS\$ 1.103.-, al recibirla de los aseguradores como indemnización por la pérdida que ésta sufrió en 1984 de la Gabarra "Atún", varada en la bahía de Quintero y declarada irreparable con fecha 10 de octubre de 1984. Además, compró activos fijos menores por MUS\$ 14.-.

b) Varamiento de nave

- En 1986, la Empresa sufrió la pérdida del OBO Valparaíso producto de un varamiento frente a Isla Mocha. Con fecha 3 de julio de 1986 los aseguradores declararon irreparable la nave y procedieron a cancelar la indemnización, cuyo valor ascendió a MUS\$ 7.960.-.

c) Otros activos fijos

En otros activos fijos se incluyen naves arrendadas de acuerdo a los siguientes contratos:

- Contrato de arriendo con opción de compra por la M/N "Presidente González Videla" y la M/N "Presidente Ibáñez", suscritos en 1983. El contrato tiene una duración de diez años y su valor total original es de MUS\$ 24.657.-. El valor bruto de libros de dichas naves al 31 de diciembre de 1986 y 1985 asciende a MUS\$ 20.568.-.
- Contrato de arriendo con opción de compra por la M/N "Riggi", suscrito en 1982. El contrato tiene una duración de cinco años y su valor total original es de MUS\$ 2.864.-. El valor bruto de libros de dicha nave al 31 de diciembre de 1986 y 1985 asciende a MUS\$ 1.571.-.

d) Modificación de vida útil

- Durante 1986, sobre la base de un estudio técnico se aumentó en 4 años la vida útil remanente de la M/N Navarino (Ex Riggi) lo que significó una menor depreciación de MUS\$ 105.- en el presente ejercicio.

6.- INVERSIONES EN EMPRESAS RELACIONADAS

Las inversiones en empresas relacionadas al 31 de diciembre de 1986 y 1985, son las siguientes:

Inversiones:	% de participación	1986	1985
		MUS\$	MUS\$
Empremar Reederei - Representation G.m.b.H	100%	25.-	20.-
Money Navigation Services S.A.	100%	50.-	50.-
Eurandino Tonnage Center G.m.b.H.	33%	9.-	1.-
Totales		84.-	71.-
		=====	=====

7.- DEUDORES A LARGO PLAZO

Durante 1986 la Empresa liquidó en el mercado de capitales pagarés del Banco Central de Chile por MUS\$ 1.050.-, generando pérdidas por MUS\$ 23.-.

Los pagarés recibidos e intereses capitalizados al 31 de diciembre de 1985 se incluyen en el rubro deudores a largo plazo. El detalle de este rubro es el siguiente:

	1986		1985	
	U.F.	MUS\$	U.F.	MUS\$
Pagarés recibidos - 1982	-	-	10.496,78	161.-
Pagarés recibidos - 1983	-	-	49.385,22	757.-
Intereses capitalizados - 1983	-	-	314,89	5.-
Pagarés recibidos - 1984	-	-	3.507,29	53.-
Intereses capitalizados - 1984	-	-	1.805,89	28.-
Intereses capitalizados - 1985	-	-	1.965,31	30.-
Total pagarés	-	-	67.475,38	1.034.-
	====		=====	
Deudores varios		298.-		61.-
Total deudores largo plazo		298.-		1.095.-
		====		=====

8.- CREDITO FISCAL ART.29 D.L. 1263

Al 31 de diciembre de 1985, los anticipos de utilidades efectuados por la Empresa hasta 1982, ascienden a MUS\$ 1.619.- corregidos monetariamente hasta el 31 de diciembre de 1984. Hasta el 31 de diciembre de 1985 estos anticipos se presentaban en los estados financieros como otros activos, en atención al Dictamen N°028912 del 20 de diciembre de 1983, emitido por la Contraloría General de la República.

En 1986, de acuerdo con la resolución N°101, de fecha 18 de julio de 1986, el Ministerio de Hacienda suscrita por el Ministro de Transportes y Telecomunicaciones, la Empresa absorbió con cargo a su capital y reservas a través de una disminución de su patrimonio, el crédito contra el Fisco acumulado hasta el 27 de diciembre de 1985, cuya suma ascendía a

EMPRESA MARITIMA DEL ESTADO

M\$ 165.134.- a su valor histórico, equivalentes a MUS\$ 898.-

Además, la mencionada resolución N°101 no contempla reajustes sobre el valor histórico, por lo tanto la Empresa procedió a revertir la corrección monetaria aplicada hasta el año 1984 por una suma de M\$ 132.576.- equivalentes a MUS\$ 721.- y reestructurar los estados financieros del año 1985 ajustando la cuenta "Crédito Fiscal Art. 29° D.L. 1263" de Otros activos y las cuentas patrimoniales pertinentes, tal como se detalla en la Nota N°15.

9.- OTROS ACTIVOS

Los otros activos a largo plazo al 31 de diciembre de 1986 y 1985, incluyen lo siguiente:

	1986	1985
	MUS\$	MUS\$
Depósito en garantía (Nota 16)	1.076.-	900.-
Pagarés por recibir del Banco Central de Chile por diferencia de tipo de cambio preferencial	-	110.-
Otros	14.-	70.-
Totales	1.090.-	1.080.-
	=====	=====

10.- IMPUESTOS A LA RENTA

a) Régimen tributario - De acuerdo con el Decreto Ley N°2398 de diciembre de 1978, la Empresa se encuentra afecta a las disposiciones generales de la Ley de la Renta. No obstante, el Artículo 12 del D.F.L. N°3059 dispone que las empresas navieras podrán seguir destinando sus utilidades al fondo especial de adquisición de naves (Ley N°12041) hasta cubrir las sumas adeudadas o pagadas por compra de naves. Las utilidades destinadas al fondo especial de adquisición de naves sólo pueden ser utilizadas para dicho propósito. En caso contrario, deben ser pagados previamente los impuestos a la renta correspondientes, con un recargo del 20%.

Las inversiones efectuadas en la adquisición de naves en años anteriores a 1986 y 1985 son superiores a las utilidades destinadas al Fondo Especial de Adquisiciones.

b) Pérdidas tributarias - Las pérdidas tributarias para el impuesto de primera categoría imputables a rentas imponibles de ejercicios futuros ascienden a MUS\$ 6.418.- y no tienen plazo de expiración. En consecuencia, durante los ejercicios 1986 y 1985 la Empresa no ha constituido provisión para impuestos a la renta por no tener renta líquida imponible.

11.- OBLIGACIONES A CORTO PLAZO CON BANCOS E INSTITUCIONES FINANCIERAS Y PORCION CIRCULANTE DEL LARGO PLAZO

El detalle de las obligaciones con bancos e instituciones financieras al 31 de diciembre de 1986 y 1985, es el siguiente:

BANCOS E INSTITUCIONES FINANCIERAS	TIPOS DE MONEDAS									
	US\$		Otras monedas extranjeras		U.F.		\$ No reajustables		Totales	
	1986	1985	1986	1985	1986	1985	1986	1985	1986	1985
	MUS\$	MUS\$	MUS\$	MUS\$	MUS\$	MUS\$	MUS\$	MUS\$	MUS\$	MUS\$
<u>Corto Plazo</u>										
Citibank, New York		650								650
Banco Crédito e Inversiones								772		772
Banco Industrial y de Comercio Exterior - Bice								550		550
Banco O'Higgins								686		686
Citibank, Valparaíso								711		711
Subtotal		650						2.719		3.369
<u>Parte circulante del Largo Plazo</u>										
J. Henry Schroder Bank		498								498
Totales		1.148						2.719		3.867
		=====						=====		=====
Monto del Capital adeudado		1.143						2.692		
		=====						=====		=====

12.- PASIVO EXIGIBLE A CORTO PLAZO

a) Un resumen de otras obligaciones a corto plazo al 31 de diciembre de 1986 y 1985, es el siguiente:

Rubro	TIPOS DE MONEDAS									
	US\$		Otras Monedas Extranjeras		U.F.		\$		Totales	
	1986	1985	1986	1985	1986	1985	1986	1985	1986	1985
	MUS\$	MUS\$	MUS\$	MUS\$	MUS\$	MUS\$	MUS\$	MUS\$	MUS\$	MUS\$
Porción circulante de obligaciones a largo plazo:										
Snow Goose Cía.Naviera S.A.	66	753							66	753
Río Ship Co.Ltd.	2.920	2.624							2.920	2.624
United International Carriers Limited		652								652
Birkdale Shipping Corporation S.A. y Barnard Shipping Corporation:	444	396							444	396
	1.497	1.340							1.497	1.340
Subtotal	4.927	5.765							4.927	5.765
Otros pasivos circulantes										
Cuentas por pagar	3.796	2.145	666	956			672	719	5.134	3.820
Provisiones (Nota 14b)	4.966	4.367	184				332	315	5.482	4.682
Retenciones							131	132	131	132
Ingresos percibidos por adelantado	1.552	1.831					24	82	1.576	1.913
Otros pasivos circulantes	8.805	6.950							8.805	6.950
Totales	24.046	21.058	850	956			1.159	1.248	26.055	23.262
Monto del capital adeudado	23.998	20.986	850	956			1.159	1.248	26.007	23.190

Tasa de interés promedio anual: Nota 13 / Porcentaje obligaciones en moneda extranjera : 95,55%
Porcentaje obligaciones en moneda nacional : 4,45%

(CONTINUA)

EMPRESA MARITIMA DEL ESTADO

b) Las principales obligaciones que se incluyen en otros pasivos circulantes son las siguientes:

Cuentas por pagar	1986 MUS\$	1985 MUS\$
Fuji Trading Co.Ltda.	4	244
Flexi-van Containers / Chassis	81	238
Transamerica ICS	45	206
Itel Containers International Co.	51	203
Chevron International Oil Co. Inc.	-	160
Esso Chile Petrolera Limitada	46	117
Clarkson Puckle Marine Holdings	67	94
Mobil Sales and Supply	10	-
Exxon International Co.	12	3
Asmar Talcahuano	71	2
Copec S.A.	123	16
H.Albert G.m.b.H. Bremen	24	-
Sembawang Shipyard	134	-
CTI Containers Leasing Co.	35	26
Intermodal Equipment ASS.	30	12
Pacific Ores and Trading	40	-
Sea Containers	30	67
Soc. Naviera Ultragas	97	2
Shell Chile S.A.	90	59
	990	1.449
Otros proveedores de menor valor individual	2.051	1.606
Cuentas por pagar agencias	2.093	765
Totales	5.134	3.820
	=====	=====

Estas cuentas se cancelan durante el primer trimestre del año siguiente.

Otros	1986 MUS\$	1985 MUS\$	Vencimiento 1986
Operaciones Swap al cierre de cada año	4.455	4.100	8 enero 1987
	4.350	2.850	5 febrero 1987
Totales	8.805	6.950	
	=====	=====	

13.- PASIVO EXIGIBLE A LARGO PLAZO

El detalle de las obligaciones a largo plazo al 31 de diciembre de 1986 y 1985, es el siguiente:

	Moneda o índice de reajuste	AÑOS DE VENCIMIENTO				Total al 31.12.86	Tasa de interés anual Promedio	Monto de capital adeudado total al 31.12.86	31.12.85	
		1988	1989	1990	1991				Porción corto plazo	Porción largo plazo
		MUS\$	MUS\$	MUS\$	MUS\$	MUS\$	MUS\$	MUS\$	MUS\$	MUS\$
Obligaciones con bancos e instituciones financieras						-			-	-
J.Henry Schroder Bank									498	
Acreeedores varios:										
United International Carriers Ltd.	US\$								652	
Snow Goose Cia.Naviera S.A.	US\$								753	66
Rfo Ship Co. Ltd.	US\$	1.579				1.579	11%	1.579	2.624	4.492
Birkdale Shipping Corporation S.A. y Barnard Shipping Corporation:	US\$	1.657	1.874	2.120	4.527	10.178	Libor + 2%	10.178	396	11.643
	US\$	494	561	638	1.245	2.938	Libor + 2,5%	2.938	1.340	3.372
Subtotal		3.730	2.435	2.758	5.772	14.695		14.695	5.765	19.573
Otros pasivos a largo plazo:										
Provisiones (Nota 14c)		374				374		374		849
Otros		88				88		88		13
Subtotal		462				462		462		862
Totales		4.192	2.435	2.758	5.772	15.157		15.157	6.263	20.435
		=====	=====	=====	=====	=====		=====	=====	=====
Monto total moneda extranjera:	MUS\$	15.140								
Monto total moneda nacional :	MUS\$	17								

14.- PROVISIONES Y CASTIGOS

a) Estimación de deudas incobrables - Al 31 de diciembre de 1986, la Empresa mantiene una provisión para deudas incobrables por MUS\$ 1.577 (MUS\$ 1.508 en 1985), que se presenta rebajando los deudores varios en el activo circulante.

b) Provisiones a corto plazo - Las provisiones a corto plazo al 31 de diciembre de 1986 y 1985, se componen de lo siguiente:

	1986 MUS\$	1985 MUS\$
Juicios pendientes	29	22
Mantenciones y reparaciones	835	800
Reclamos por carga transportada	819	649
Liquidaciones pendientes de naves	2.001	1.205
Gasto de operación de naves	583	296
Facturas por recibir	731	1.625
Otras	484	85
Subtotal	5.482	4.682
Retenciones	131	132
Totales	5.613	4.814
	=====	=====

c) Provisiones a largo plazo - Las provisiones a largo plazo al 31 de diciembre de 1986 y 1985, se componen de lo siguiente:

	1986 MUS\$	1985 MUS\$
Juicios pendientes	322	514
Carena de naves	52	335
Subtotal	374	849
Otros pasivos a largo plazo	88	13
Totales	462	862
	=====	=====

(CONTINUA)

EMPRESA MARITIMA DEL ESTADO

15.- PATRIMONIO

El movimiento en las cuentas de patrimonio en 1986 y 1985, fue el siguiente:

	RESERVAS						TOTAL
	CAPITAL	De revalori- zaciones	Especial de adqui- siciones	Eventua- lidades	Otras	Pérdidas Acumuladas	
	MUS\$	MUS\$	MUS\$	MUS\$	MUS\$	MUS\$	MUS\$
Saldos al 1° de enero de 1985	10.941	4.637	3.041	158	1.381	(12.290)	7.868
Pérdida del año 1985						(1.745)	(1.745)
Ajuste Corrección Monetaria Crédito fiscal Art.29 D.L.1263 (Nota 8)		306	(442)	3	27	(615)	(721)
Saldos al 31.12.85	10.941	4.943	2.599	161	1.408	(14.650)	5.402
Absorción del Crédito Fiscal Art. 29 D.L. 1263 (Nota 8)				(161)	(737)		(898)
Utilidad del año 1986						6.199	6.199
Saldo al 31.12.86	<u>10.941</u>	<u>4.943</u>	<u>2.599</u>	<u> </u>	<u>671</u>	<u>(8.451)</u>	<u>10.703</u>

En otras reservas se incluyen principalmente utilidades obtenidas en años anteriores a 1979 tanto por la venta de naves como por indemnizaciones de seguros por siniestros de naves.

16.- CONTINGENCIAS Y COMPROMISOS

El detalle de las contingencias y compromisos vigentes al 31 de diciembre de 1986 y 1985, es el siguiente:

a) Por compromisos directos:

Garantías otorgadas: Documentos aceptados para caucionar operaciones con:

	1986 MUS\$	1985 MUS\$	Vencimientos 1986
Aduana de Valparaíso	1.322	1.322	Permanente
Empresa Portuaria de Chile	5	4	Julio, 1987
Gobernación Marítima	29	27	Febrero, 1987
Comité de Santiago del Acuerdo de Tarifas y Servicios Brasil- Chile	-	7	
Intendencia de Punta Arenas	1	-	Enero, 1987
Dirección General de Servicios de la Armada	31	-	Enero, 1987
Totales	<u>1.388</u>	<u>1.360</u>	

Otros Compromisos directos:

Con el fin de garantizar el pago de las obligaciones contraídas con Rio Ship Co. Ltd. (Notas 12 y 13), la Empresa ha constituido hipoteca naval sobre la nave "Viña del Mar", cuyo valor neto de libros asciende a MUS\$ 5.625 al 31 de diciembre de 1986.

Hasta el año 1985 garantizó las obligaciones contraídas con United International Carriers Ltd. y Rio Ship Co. Ltd. con hipoteca naval sobre las naves "Lago Maihue", "Valparaíso" y "Viña del Mar", cuyo valor neto de libros ascendía a MUS\$ 9.169 al 31 de diciembre de 1985.

Para garantizar el pago de la cuota trimestral por las obligaciones contraídas con Rio Ship Co. Ltd. (Notas 12 y 13), al 31 de diciembre de 1986 y 1985 la Empresa mantiene un depósito en el Citibank Escrow de Nueva York por MUS\$ 822, el cual se presenta en otros activos circulantes (Nota 4).

Para garantizar el pago de la cuota mensual por las obligaciones contraídas en 1983 con Barnard Shipping Co. y Birkdale Shipping Co. S.A. (Notas 12 y 13), por arriendo con opción de compra de la M/N "Presidente Ibáñez" y la M/N "Presidente González Videla", la Empresa debe mantener depósitos de no libre disposición en el Grindlays Bank de Londres, por los saldos mensuales que se indican:

	MUS\$
Hasta el 30 de junio de 1989	900
Del 1 de julio de 1989 al 30 de junio de 1990	600
Del 1 de julio de 1990 al 30 de junio de 1991	300

Estos depósitos devengarán un interés mensual de mercado para dichas operaciones. El saldo de dichos depósitos al 31 de diciembre de 1986 y 1985, se presenta incluido en el rubro Otros Activos (Nota 9).

Compromisos de recompra de moneda extranjera con el Banco Central de Chile (operaciones swap-Nota 4).

- Para garantizar el pago del saldo de la deuda contraída con un proveedor de combustible, la Empresa constituyó durante 1986 un depósito por MUS\$ 176 en el Citibank de Nueva York, que se presenta incluido en el rubro otros activos (Nota 9).

b) Compromisos indirectos:

Al 31 de diciembre de 1986 y 1985 no existen este tipo de compromisos.

c) Contingencias por juicios pendientes:

Al 31 de diciembre de 1986, la Empresa enfrenta cinco litigios, que se resumen como sigue:

"Empresa Nacional de Petróleo"

En septiembre de 1986, el señor Julio Philippi, en su calidad de Juez Arbitro, falló en primera instancia la controversia suscitada por un conflicto de interpretación de la cláusula tercera del contrato de transporte entre Enap y Empremar, debido a lo cual las partes se habían demandado recíprocamente por MUS\$ 420 en contra de Empremar y MUS\$ 289 en contra de Enap, respectivamente. Dicho fallo rechazó todas las peticiones de Enap y negó lugar al cobro de sobreestadia impetrado por Empremar. Las partes promovieron apelación del fallo.

"Cargill America's Inc." (6° Juzgado Civil de Valparaíso)

En abril de 1985, la Empresa fue notificada de una demanda interpuesta en su contra por Cargill America's Inc. En dicho proceso, los demandantes solicitan una indemnización de MUS\$ 80 por daños causados por el supuesto incumplimiento de un contrato de fletamento celebrado en 1983. El juicio actualmente está en su etapa preliminar.

"Capremer" (2° Juzgado Civil de Valparaíso)

En noviembre de 1986 y abril de 1985, la Empresa fue notificada de demandas interpuestas en su contra por la Caja de Previsión de la Marina Mercante Nacional (Capremer). En dicho juicio ejecutivo se solicita el pago del Impuesto del 3% sobre fletes realizados entre 1970 y 1979. El monto de dicha demanda asciende a MUS\$ 20 al 31 de diciembre de 1986 y el respectivo proceso se encuentra en su etapa preliminar.

"Siproman" (1° Juzgado Civil de Valparaíso)

En octubre de 1984, la Empresa fue notificada de una demanda interpuesta en su contra por el Sindicato Profesional de oficiales de la Marina Mercante Nacional. En dicho juicio se demanda el pago de MUS\$ 10 al 31 de diciembre de 1986, por concepto de un aporte al cual tendría derecho el Sindicato de acuerdo con el convenio colectivo de 1967. Este juicio se encuentra en su etapa preliminar.

"Alejandro Rojas" (3° Juzgado Civil de Valparaíso)

En octubre de 1986, la Empresa fue notificada de una demanda interpuesta en su contra por el señor Alejandro Rojas Valenzuela ex-funcionario de Empremar. En dicho proceso se demanda el pago de MUS\$ 17 al 31 de diciembre de 1986 por concepto de indemnización por desahucio. Este juicio se encuentra en su etapa preliminar.

(CONTINUA)

EMPRESA MARITIMA DEL ESTADO

(CONCLUSION)

Al 31 de diciembre de 1986 y 1985, la Empresa mantiene una provisión de MUS\$ 351 y MUS\$ 536, respectivamente (Notas 14b y 14c), para cubrir las eventuales pérdidas que se pudiesen derivar de los resultados finales de los procesos señalados anteriormente.

17.- AVALES OBTENIDOS DE TERCEROS

Al 31 de diciembre de 1986 la Empresa no posee avales obtenidos de terceros.

Al 31 de diciembre de 1985 la obligación contraída por la Empresa para comprar la nave OBO "Valparaíso" era avalada por J. Henry Schroder

Bank Co. Trust y por el Citibank N.A., Santiago. La comisión cobrada por dichos bancos por el servicio de aval era de 0,6% semestral y 1,5% anual, respectivamente, sobre el monto total del capital adeudado.

18.- HECHOS POSTERIORES

No han habido hechos posteriores relevantes entre el 31 de diciembre de 1986 y el 27 de febrero de 1987, que afecten los estados financieros.

FELIX CRISTOFFANINI STEVENSON

Contador CC N° 3549 - 3

Lic. N° 703359

RODOLFO CALDERON ALDUNATE
Director

**Deloitte
Haskins+Sells**

Auditors y Consultores

Mapocho 225
Casilla 3147
Santiago 1
Teléfono 784106
Telex 340202 DUSCAU

OPINION DE LOS AUDITORES

Al señor Director
de Empresa Marítima del Estado

Hemos examinado los balances generales de Empresa Marítima del Estado al 31 de diciembre de 1986 y 1985 y los correspondientes estados de resultados y de cambios en la posición financiera por los años terminados en esas fechas. Nuestros exámenes se efectuaron de acuerdo con normas de auditoría generalmente aceptadas, incluyendo por lo tanto comprobaciones parciales de los registros de contabilidad y otros procedimientos de auditoría, en la forma y extensión que consideramos necesarias en las circunstancias.

En nuestro informe de fecha 28 de febrero de 1986, nuestra opinión sobre los estados financieros de Empresa Marítima del Estado al 31 de diciembre de 1985 fue calificada por la incertidumbre relacionada con la recuperabilidad del crédito fiscal Artículo 29 D.L. 1263. Por lo que se explica en Nota 8, esta incertidumbre ya no existe en 1986 y los estados financieros de 1985 han sido reestructurados. En consecuencia, nuestra opinión sobre los estados financieros de 1985, aquí expresada, difiere de la expresada en nuestro informe anterior.

En nuestra opinión, los mencionados estados financieros presentan razonablemente la situación financiera de Empresa Marítima del Estado al 31 de diciembre de 1986 y 1985 y los resultados de sus operaciones y los cambios en su posición financiera por los años terminados en esas fechas, de acuerdo con principios de contabilidad generalmente aceptados, aplicados uniformemente, después de la reestructuración de los estados financieros de 1985 referida en el párrafo anterior.

Deloitte Haskins & Sells
Febrero 27, 1987

Eduardo Roubik Pérez
Eduardo Roubik Pérez

CONTRALORIA GENERAL DE LA REPUBLICA

CONTRALORIA REGIONAL VALPARAISO
DEPARTAMENTO DE CONTROL EXTERNO
COMISION AUDITORIA Y ADMINISTRACION GENERAL.

REMITE DICTAMEN DE AUDITORIA DE
LOS ESTADOS FINANCIEROS DE LA -
EMPRESA MARITIMA DEL ESTADO, AL
31 DE DICIEMBRE DE 1986.

VALPARAISO,

13 ABR 1987* 1157

El Contralor Regional infrascrito
cumple con remitir a Ud., debidamente aprobado, el dictamen sobre auditoría a los Estados Financieros de la Empresa Marítima -

del Estado, por el ciclo operacional terminado el 31 de Diciembre de 1986, presentados comparativamente con los del año 1985.

Saluda atentamente a Ud.,

Rodolfo Calderon Aldunate

AL SEÑOR

RODOLFO CALDERON ALDUNATE

DIRECTOR DE LA

EMPRESA MARITIMA DEL ESTADO

V A L P A R A I S O

AAR/xtg

- CONTRALORIA GENERAL DE LA REPUBLICA

CONTRALORIA REGIONAL VALPARAISO
DEPARTAMENTO DE CONTROL EXTERNO
COMISION DE AUDITORIA Y ADMINISTRACION GENERAL.

DICTAMEN DE AUDITORIA SOBRE LOS
ESTADOS FINANCIEROS DE LA EMPRE
SA MARITIMA DEL ESTADO AL 31 DE
DICIEMBRE DE 1986.

VALPARAISO, Abril 13 de 1987

Hemos examinado el Balance general de la Empresa Marítima del Estado al 31 de diciembre de 1986 y los correspondientes estados de resultados y de cambios en la posición financiera por el período finalizado en esa fecha. Nuestro examen fue practicado de acuerdo con las normas de auditoría generalmente aceptadas e incluyó, por lo tanto, comprobaciones parciales de la contabilidad y la aplicación de otros procedimientos de auditoría en la medida que consideramos necesaria en las circunstancias.

Previamente, hemos examinado los estados financieros al 31 de diciembre de 1985 y, con fecha 21 de Abril de 1986, emitido el respectivo dictamen sobre los mismos con salvedad respecto de la opinión principal, por haberse corregido monetariamente hasta el 31 de diciembre de 1984 el "Crédito Fiscal, artículo 29° D.L. 1263", en contravención a lo dispuesto en dictamen N° 14.799, de 1983, de esta Contraloría General de la República, que señala que dicho crédito fiscal no es reajutable y debe registrarse a su valor histórico. Como se explica en la nota N° 8, la Empresa reversó la corrección monetaria aplicada hasta el año 1984 por una suma de M\$ 132.576 equivalentes a MUS\$ 721.- y, al mismo tiempo, reestructuró los estados financieros del año 1985 ajustando las cuentas pertinentes. En consecuencia, nuestra opinión actual sobre los estados financieros del ejercicio 1985, aquí presentada, difiere de la expresada en nuestro dictamen anterior.

En nuestra opinión, los estados financieros mencionados presentan razonablemente la situación financiera de la Empresa Marítima del Estado al 31 de diciembre de 1986 y 1985, los resultados de sus operaciones y los cambios en su posición financiera por los años terminados en esas fechas, de acuerdo con principios de contabilidad generalmente aceptados, aplicados sobre bases uniformes, e instrucciones impartidas por la Contraloría General de la República y la Superintendencia de Valores y Seguros.

Leonel Veas Leon
LEONEL VEAS LEON
Auditor - Contador

Armando Arbea Rubio
ARMANDO ARBEA RUBIO
Contador - Auditor

BANCO DEL ESTADO DE CHILE

Sorteo de Letras de Crédito Hipotecarias

En Santiago, en acto realizado el día 15 de Abril de 1987, ante la Sra. Rebeca Ramírez Parga Notario Suplente de don Miguel Garay Figueroa, se llevó a efecto el sorteo mensual de Letras de Crédito emitidas por el Banco del Estado de Chile, Banco Unido de Fomento en Liquidación y Banco Hipotecario de Chile en Liquidación, resultando sorteadas las que se señalan a continuación:

BANCO DEL ESTADO DE CHILE

SERIE "A" EMISION 01.08.82 (1.690 U.F.)

CORTE: 10 UF: 0001203-0002330-0001383-0001405-0001362-0001346-0001323-0001688-0001308-0001300-0001290-0001272-0002488-0002416-0002327-0002289-0002262-0004738-0001291-0001687-0002046-0002037-0001628-0001461-0001299-0002190-0001360-0001303-0001322-0001257-0002266-0001285-0000837-0000879

SERIE "A" EMISION 01.11.82 (970 U.F.)

CORTE: 10 UF: 0001997-0003428-0003029-0002682-0002323-0002217-0002168-0002121-0002045-0001903-0003880-0001915-0001796-0001771-0001722-0001683-0001587-0001944-0001929-0001860-0001825-0002673-0004782-0005091-0005151-0005627-0005012-0004857-0004975-0003891-0004224-0004654-0004674-0004720-0004555-0004305-0004410-0004151-0003940-0004027-0003777-0003528-0003663-0003675-0003565-0003011-0003164-0003247-0002973-0002828-0002852-0002696-0002592-0002452-0002963-0003324

SERIE "AD07012-A" EMISION 01.08.84 (1.250 U.F.)

CORTE: 50 UF: 0000103-00000011-0000007-0000005

SERIE "AD07012-A" EMISION 01.11.84 (930 U.F.)

CORTE: 10 UF: 0000604-0000692-0000459-0000143-0000074-000086-0000100

SERIE "AD07012-A" EMISION 01.02.85 (40 U.F.)

CORTE: 20 UF: 0000664-0000742

SERIE "AD07012-A" EMISION 01.08.85 (860 U.F.)

CORTE: 10 UF: 0001450-0000604-0000818-0000258-0000045

SERIE "AD08012-A" EMISION 01.11.83 (190 U.F.)

CORTE: 10 UF: 0000992-0000388-0000397-0000567-0000609-0000882-0000433-0000585

SERIE "B" EMISION 01.02.79 (100 U.F.)

CORTE: 100 UF: 0000809

BANCO UNIDO DE FOMENTO EN LIQUIDACION

SERIE "B-08" EMISION AÑO 1980

CORTE: 100 UF: 0001408-0001475-0001488-0001508-0001539-0001555-0001659-0002079

SERIE "B-08" EMISION AÑO 1981

CORTE: 10 UF: 0000112-0000450-0000519-0001888-0001905-0001920-0001939-0001975-0002100-0002149-0002157-0002459-0002493-0002558-0002739-0002786

SERIE "B-08" EMISION AÑO 1982

CORTE: 100 UF: 0003998-0004010-0004031-0004101-0004140-0004166-0004189-0004229-0004243-0004265-0004276-0004350

SERIE "B-09" EMISION AÑO 1981

CORTE: 100 UF: 0002546

SERIE "B-10" EMISION AÑO 1980

CORTE: 100 UF: 0001725-0001778-0001821-0001857-0002371-0002375-0002399

SERIE "B" EMISION AÑO 1979

CORTE: 10 UF: 0001140-0000708-00009401-0009475

SERIE "B" EMISION AÑO 1980

CORTE: 10 UF: 0005177-00006767-00008122-00012685-0010073-0011957-0012570-0012194-0012301-0012357-0012370-0012385-0012405-0012417-0012578-0012745

SERIE "B" EMISION AÑO 1981

CORTE: 100 UF: 0012844-0012875-0012931-0013093-0013156-0013200-0013249-0013301-0013327-0013347-0013375-0013384-0014056-0014071-0014096

SERIE "B" EMISION AÑO 1982

CORTE: 20 UF: 0011091-0011210

SERIE "I" EMISION AÑO 1980

CORTE: 20 UF: 0000722-0000763-0001049-0001535-0001558-0001568-0001580-0001597-0001733-0001745-0001754-0001769-0001826-0001848

SERIE "I" EMISION AÑO 1981

CORTE: 10 UF: 0000332-0000358-00003607-0003972-0004041-0004145-0004202-0004281-0004370-0004250

SERIE "I" EMISION AÑO 1982

CORTE: 100 UF: 0008751

SERIE "X-08" EMISION AÑO 1980

CORTE: 100 UF: 0001344-0001424-0001540

SERIE "X-08" EMISION AÑO 1981

CORTE: 10 UF: 0000098-0000360-0000481-0000541-0000339-0001828-0001854-0001876

SERIE "X-09" EMISION AÑO 1981

CORTE: 100 UF: 0003015

SERIE "X" EMISION AÑO 1981

CORTE: 10 UF: 0000273-0001838-0002170-0002192-0002207-0002211-0002226-0002234-0002242-0002253-0002308-0002321-0003609-0003942-0004037-0004119

SERIE "Z-08" EMISION AÑO 1980

CORTE: 20 UF: 0000341-0000366-0001482-0001546-0001575-0001606-0001619-0001631-0001640-0001653-0001661-0001680-0001714-0001754-0001773-0001800

SERIE "Z-08" EMISION AÑO 1981

CORTE: 10 UF: 0000172-0000851-0003310-0003365-0003386-0003399-0003458-0003533-0003563-0003605-0003628-0003647-0003691-0003710-0003729-0003754-0003763-0003908-0003960-0003977-0003986-0003989-0003993-0004007-0004024-0004041-0004052-0004069-0004086-0004120-0004129-0004139-0004153-0004160-0004170-0004175-0004179-0004186-0004265-0004324-0004399-0004403-0004422-0005043-0005305

SERIE "Z-09" EMISION AÑO 1981

CORTE: 100 UF: 0002615-0002659-0002680-0002694-0002706-0002718-0002839-0002855-0002879

0002889-0002901-0002924-0003049-0003063-0003076-0003095-0003146-0003179-0003200

SERIE "Z-09" EMISION AÑO 1982

CORTE: 100 UF: 0006707-0006716-0006726-0006734-0006741-0006748-0006799-0006815-0006843

SERIE "Z" EMISION AÑO 1979

CORTE: 100 UF: 0002574-0002589-0003034-0003065

SERIE "Z" EMISION AÑO 1980

CORTE: 100 UF: 0003620-0003637-0003695-0004217-0004365

SERIE "Z" EMISION AÑO 1981

CORTE: 10 UF: 0000096-00001491-0005367-0005427-0007059-0007078-0007096-0007205-0007305-0007326-0007386-0007405-0007436-0007498-0007511-0007529-0007542-0007622-0007650-0007691-0007776-0007804-0007834-0007865-0007885-0007912-0007935-0007978-0007993-0008013-0008026-0008053

SERIE "Z" EMISION AÑO 1982

CORTE: 20 UF: 0002046-0002211-00018123-00018149-0018545-0018567-0018581-0018607-0018663-0018676-0018694-0018714

SORTEO DE FONDOS POR AMORTIZACIONES EXTRAORDINARIAS

SERIE "A-08" EMISION 01.05.78

CORTE: 20 UF: 0000808-0001926-0002170

SERIE "A-08" EMISION 01.08.78

CORTE: 100 UF: 0001999-0002211

SERIE "A-08" EMISION 01.11.78

CORTE: 50 UF: 0001684-0002736-0002227-0002237-0002254-0002243-0002262

SERIE "A-08" EMISION 01.05.79

CORTE: 20 UF: 0001158-0002417-0003187-0003188-0003130-0003135-0003170-0003186-0003180-0003181-0003177

SERIE "A-08" EMISION 01.05.80

CORTE: 20 UF: 0001269-0003318-0003315-0003305

SERIE "A-08" EMISION 01.08.80

CORTE: 200 UF: 0002581-0003333

SERIE "A-08" EMISION 01.11.80

CORTE: 300 UF: 0002961-0003409-0003393-0003399-0003400-0003408-0003398-0003401-0003406

SERIE "B-08" EMISION 01.05.81

CORTE: 100 UF: 0002478-0002687-0002586-0002690-0002735-0002550-0002568-0002710-0002730-0002785-0002760-0002965-0002968-0003003-0003034-0002933-0002961

SERIE "B-10" EMISION 01.11.80

CORTE: 100 UF: 0002333-0002332-0002334

SERIE "B" EMISION 01.02.80

CORTE: 20 UF: 0006886-0006662-0011874-0009867-0009864-0009938-0009964-0010140-0010263-0009941-0011928-0012022-0012009-0012010-0011992

SERIE "B" EMISION 01.08.80

CORTE: 100 UF: 0012791-0012799

SERIE "B" EMISION 01.08.81

CORTE: 100 UF: 0013325-0013392-0012874-0012977-0013123-0013186-0013213-0013224-0013294-0013992

SERIE "B" EMISION 01.08.82

CORTE: 20 UF: 0011127-0011092-0011128-0014481-0014473-0014468-0014472-0014477-0014487-0014489-0014491-0014500-0014609-0014506-0014611-0014624-0014644-0014625-0014626

SERIE "I" EMISION 01.08.80

CORTE: 100 UF: 0001993-0001990-0002333-0002339-0002337-0002335-0002392-0002285-0002391-0002401-0002221-0002006-0002083-0002030-0002014-0002175-0002172-0002167-0002187-0002185-0002180-0002190-0002219-0002220-0002012-0002041-0002055-0002021-0002395-0002029-0001991-0001948-0002164-0002125-0002124-0002119-0002023-0002177-0001983-0001982-0001981-0001980-0001910-0001940-0001951-0001985-0001987-0002123-0002121-0001963-0001950-0001945-0001972-0002122-0001947-0001908-0001988-0001994-0002084-0002085-0002113-0002086-0002178-0002166-0002111-0001903-0002115-0001949-0001900

SERIE "I" EMISION 01.11.80

CORTE: 10 UF: 0000096-0000828-0000808-0002606-0002553-0002696-0002542-0002539-0002497-0002490-0002670-0002492-0002487-0002674-0002496-0002534-0002690-0002683-0002695

SERIE "I" EMISION 01.08.81

CORTE: 10 UF: 0000308-0000418-0000311-0000310

SERIE "I" EMISION 01.08.81

CORTE: 100 UF: 0007078-0003967-0003896-0003935-0003921-0003927-0003979-0003974-0004512-0004535-0004531-0004443-0004452-0004495-0004696-0006943-0008177-0004284-0004045-0004065-0004085-0004189-0004205-0004251-0008134-0008113-0004226-0004297-0004306-0004325-0004372-0004362-0004380-0003994-0004040-0004386-0004417-0004413-0008442-0008182-0008194-0006972-0006952-0006978-0007045-0006947-0007000-0006992-0007036-0007016-0004277-0008002-0007938-0007947-0004289-0004411-0004408-0004397-0004407-0004437

SERIE "I" EMISION 01.11.81

CORTE: 10 UF: 0000435-0003602-0003680-0008572-0008546-0008537-0008540-0008547-0008618-0008624

SERIE "I" EMISION 01.02.82

CORTE: 100 UF: 0008772-0008775-0008727-0008745-0008746-0008748-0008762-0008761-0008763-0008770-0008768-0008771

SERIE "I" EMISION 01.11.82

CORTE: 100 UF: 0009859-0009861-0009863-0009866-0009876-0009869-0009878-0009880-0009887-0009881-0009883-0009886-0009896-0009899-0010137-0010135-0010141-0009902-0009978-0009898-0009894

SERIE "X-08" EMISION 01.11.80

CORTE: 100 UF: 0001533-0001532-0001531-0001473-0001467-0001428

BANCO DEL ESTADO DE CHILE

SERIE "X-08" EMISION 01.05.81

CORTE: 20 UF: 0000503-0000540-0000605
CORTE: 100 UF: 0002453-0002877-0002200-0002192-0002370-0002501-0002509-0002511-0002512-0002516-0002362-0002218-0002459-0002272-0002221-0002275-0002277-0002274-0002280-0002279-0002294-0002215-0002297-0002286-0002292-0002287-0002288-0002283-0002285-0002186-0002303-0002302-0002188-0002187-0002190-0002189-0002522-0002131-0002199-0002196-0002198-0002203-0002208-0002210-0002358-0002361-0002209-0002204-0002213-0002282-0002296-0002295-0002360-0002363-0002127-0002129-0002128-0002369-0002452-0002868-0002498-0002500

SERIE "X-08" EMISION 01.08.81

CORTE: 20 UF: 0000793-0000822
CORTE: 100 UF: 0003188-0003244-0003243-0003195-0003194-0003196-0003191-0003193-0003249-0003252-0003254-0003260-0003257-0003248-0003262

SERIE "X-08" EMISION 01.02.82

CORTE: 100 UF: 0003337-0003406-0003369-0003371-0003376

SERIE "X" EMISION 01.02.80

CORTE: 100 UF: 0001033-0001034-0001036-0001037-0001039-0001038-0001042

SERIE "X" EMISION 01.05.81

CORTE: 20 UF: 0000896-0000872
CORTE: 100 UF: 0001842-0002185-0002235-0003622-0002296-0002190-0002200-0002209-0002214-0002233-0003614-0002302-0002318-0002383-0002315-0002322-0002380-0002243-0003610

SERIE "X" EMISION 01.08.81

CORTE: 100 UF: 0004263-0007842-0008658-0008474-0008509-0008511-0008029-0007933-0007936-0007941-0007938-0007928-0007956-0007979-0007976-0007984-0007993-0007521-0008770-0007825-0004185-0008679-0004452

SERIE "Z-08" EMISION 01.11.80

CORTE: 100 UF: 0002082-0002088-0002091-0002112-0002115-0002159-0002181-0002309-0002316-0002318-0002471-0002480-0002010-0002000-0002003

SERIE "Z-08" EMISION 01.02.81

CORTE: 10 UF: 0000212
CORTE: 20 UF: 0000912-0001140
CORTE: 100 UF: 0004217-0004223-0004219-0004207-0004224-0004202-0004162-0003556-0003464-0003445-0003442-0003440-0004197-0004198-0004243-0003392-0004204-0004404-0004185-0004190-0004176-0004082-0004156-0004135-0004155-0004230-0004000-0004239-0003995-0004087-0004080-0004099-0004122-0004100-0004056-0004049-0004261-0004325-0004246-0004252-0004322-0004248-0003765-0003953

SERIE "Z-08" EMISION 01.05.81

CORTE: 20 UF: 0008711-0006551
CORTE: 100 UF: 0011117-0011103-0011110-0011121-0011122-0011124-0011130-0011134-0011135-0011136-0011137-0011138-0011150-0011151-0011154-0011155-0011156-0011157-0011158-0011159-0011157-0011151-0011156-0011159-0011111-0011081-0010401-0010262-0010258-0010261-0006053-0006051-0006052-0009986-0010857-0005937-0006206-0005605-0006209-0010228-0009630-0005906-0006180-0012535-0012536-0012568-0012570-0012572

SERIE "Z-08" EMISION 01.08.81

CORTE: 10 UF: 0008606-0008607
CORTE: 100 UF: 0012521-0012340-0012826-0012522-0012489-0012338-0012334-0012337-0012336-0012341-0012335-0012473-0012472-0012469-0012343-0012342-0012468-0012466-0012467-0012465-0012464-0012476-0012470-0012516-0012497-0012486-0012483-0012491-0012488-0012485-0012478-0012499-0012510-0012507-0012503-0012513-0012500

SERIE "Z-08" EMISION 01.05.82

CORTE: 100 UF: 0013245-0013173-0013252-0013155-0013148

SERIE "Z" EMISION 01.11.79

CORTE: 100 UF: 0003208-0003174-0003196-0003444

SERIE "Z" EMISION 01.02.80

CORTE: 100 UF: 0003699-0003679-0003598-0004212-0003711-0005088

SERIE "Z" EMISION 01.05.80

CORTE: 100 UF: 0004357-0004748-0004419-0004578-0004414

SERIE "Z" EMISION 01.08.80

CORTE: 100 UF: 0005049-0005102-0005101-0005132-0005111-0005115-0005105-0005043-0005041-0005037-0005048

SERIE "Z" EMISION 01.08.81

CORTE: 10 UF: 0000100
CORTE: 20 UF: 0001607-0001592-0001530
CORTE: 100 UF: 0008407-0008090-0008362-0008094-0008088-0008089-0008402-0008401-0008369-0008367-0008371-0008366-0008409-0008413-0008412-0008408-0008415-0008411-0008308-0008307-0008327-0008311-0008313-0008323-0008613-0008040-0008029-0008033-0008399-0008397-0008358-0008643-0008642-0008652-0008650-0008651-0008659-0008000-0008656-0015327-0008648-0008647-0015325-0008640-0008637-0008385-0008383-0008384-0008350-0008295-0008102-0008101-0008099-0008293-0008140-0008130-0008118-0008116-0008096-0008097-0008296-0007073-0008395-0008022-0008020-0008015-0008390-0008394-0008614-0008355-0008356-0008348-0008340-0008345-0008354-0008335-0008353-0008333-0008607-0008606-0007006-0005468-0005465-0005432-0007396-0007311-0007313-0007344-0007323-0007316-0007299-0007382-0007379-0007358-0007376-0007372-0007409-0007406-0007420-0007495-0007504-0007625-0007607-0007619-0007617-0007537-0007534-0007527-0005334-0007780-0007671-0007667-0007674-0007775-0007635-0007799-0007803-0007830
CORTE: 100 UF: 0001795-0001831-0001867
CORTE: 100 UF: 0018180-0016425-0016383-0016366-0016459-0016439

SERIE "Z" EMISION 01.11.81

CORTE: 20 UF: 0001795-0001831-0001867
CORTE: 100 UF: 0018180-0016425-0016383-0016366-0016459-0016439

SERIE "Z" EMISION 01.02.82

CORTE: 20 UF: 0002070-0002091-0002195
CORTE: 100 UF: 0019025-0018717-0018727-0018724-0018721-0018720-0018993-0018997-0018996-0018995-0018991-0018575-0018857-0018843-0018838-0018931-0018833-0018920-0018685-0018687-0018696-0018912-0018729-0018695-0018566-0018569-0018913-0018915

SERIE "Z" EMISION 01.05.82

CORTE: 10 UF: 0000797
CORTE: 20 UF: 0002219-0002241
CORTE: 100 UF: 0019450-0019462-0019680-0019676-0019670-0019667-0019649-0019871-0019890-0019851-0019777-0019765-0019419-0019458-0019448-0019415

SERIE "Z" EMISION 01.08.82

CORTE: 10 UF: 0001003
CORTE: 20 UF: 0002363-0002340
CORTE: 100 UF: 0020579-0020556-0020287-0020716-0020789-0020712-0020711-0020705-0020763-0020762-0020563-0020292-0020571-0020573-0020574

BANCO HIPOTECARIO DE CHILE EN LIQUIDACION

SERIE "10.180.180" EMISION 01.01.80

CORTE: 10 UF: 0000531-0000752-0000289-0000373
CORTE: 50 UF: 0002929-0002919-0000164-0000455-0002902-0002767-0000548-0002815-0000387-

0000888-0000893-0000862-0001075-0000910-0000930-0001076-0000924-0002907-0000593-0000607-0001624-0001304-0001312-0000383-0000318-0000194-0000586-0001183-0001612-0002703-0002706-0001555

SERIE "10.180.180" EMISION 01.02.80

CORTE: 20 UF: 0000488-0000086
CORTE: 50 UF: 0002936-0000736-0001036-0001085-0001358-0001336-0001372-0002624-0002638-0002947-0001861-0001800-0001864-0001390-0001814-0000759-0000758-0000818-0001460-0001453-0001470-0000808

SERIE "10.180.180" EMISION 01.03.80

CORTE: 20 UF: 0001757
CORTE: 50 UF: 0002191
CORTE: 100 UF: 0002910-0002876
CORTE: 500 UF: 0000267
CORTE: 1000 UF: 0000034

SERIE "10.180.180" EMISION 01.04.80

CORTE: 10 UF: 0001571
CORTE: 20 UF: 0000041
CORTE: 50 UF: 0002990
CORTE: 100 UF: 0002919-0002971-0002807-0002835
CORTE: 500 UF: 0000260
CORTE: 1000 UF: 0000006-0000051-0000027

SERIE "10.180.180" EMISION 01.06.80

CORTE: 10 UF: 0001115-0002063-0001239-0001229-00001280-0001128
CORTE: 100 UF: 0003071-0002990
CORTE: 1000 UF: 0000083-0000184-0000197-0000198-0000135-0000291-0000167

SERIE "10.180.180" EMISION 01.08.80

CORTE: 100 UF: 0003199-0003181-0003272
CORTE: 1000 UF: 0000274-0000327-0000314-0000389

SERIE "10.180.180" EMISION 01.11.80

CORTE: 10 UF: 0002483-0003050-0002925
CORTE: 1000 UF: 0000419-0000440

SERIE "10.180.180" EMISION 01.12.80

CORTE: 10 UF: 0002498-0002964-0002847
CORTE: 50 UF: 0003152
CORTE: 1000 UF: 0000471

SERIE "10.180.180" EMISION 01.01.82

CORTE: 1000 UF: 0000609

SERIE "10.180.180" EMISION 01.06.82

CORTE: 10 UF: 0003165-0003180-0003166
CORTE: 50 UF: 0003204
CORTE: 100 UF: 0003598
CORTE: 500 UF: 0000528
CORTE: 1000 UF: 0000604

SERIE "10.180.180" EMISION 01.11.82

CORTE: 1000 UF: 0000642-0000645-0000640

SERIE "10.96.96" EMISION 01.01.80

CORTE: 20 UF: 0000033-0000009
CORTE: 50 UF: 0000005
CORTE: 100 UF: 0000083-0000131-0000144-0000106-0000095-0000121-0000360

SERIE "10.96.96" EMISION 01.08.80

CORTE: 10 UF: 0001393
CORTE: 50 UF: 0001028
CORTE: 100 UF: 0001585-0001614

SERIE "10.96.96" EMISION 01.12.81

CORTE: 50 UF: 0001092
CORTE: 100 UF: 0001832
CORTE: 500 UF: 0000557-0000558

SERIE "12.180.180" EMISION 01.11.79

CORTE: 20 UF: 0000057-0000370
CORTE: 50 UF: 0000083-0000405-0000402-0000033-0000075-0000038-0000061-0000041-0000034-0000087-0000126-0000235-0000249-0000165-0000128-0000093-0000170-0000178-0000134-0000162-0000145-0000155-0000150-0000129-0000197-0000191-0000211-0000257-0000255-0000198-0000215

SERIE "12.180.180" EMISION 01.01.80

CORTE: 50 UF: 0000435
CORTE: 100 UF: 0000395-0000613-0000657-0000385-0000669-0000652-0000649

Económicos

JUDICIALES Y LEGALES

PRIMER Juzgado concedió posesión efectiva Carmen Polo Cortés para Patricia, Christian y Michele Lamperein Polo, sin perjuicio derechos Patri- ción Lamperein Alarcón. Practicará Secretaría Inventario Solemne vein- titrés Abril 1987, quince horas.

20-21-22

PRIMER Juzgado concedió posesión efectiva Alejandro Ortiz Tirado para Lastenia, María, Ana, Georgina, Ma- nuela, Alejandro, Julia, Lucía, Carlos y Pedro Ortiz Cornejo sin perjuicio derechos Ana Cornejo Olivares.

20-21-22

PRIMER Juzgado concedió posesión efectiva de Oscar Von Bennewitz Decher para Berta, Gisela, María y Roberto Von Bennewitz Riverin, Marlene y Rosemar y Roedel Von Bennewitz y Graciela Beckdorf Asen- jo sin perjuicio derechos última como cónyuge.

20-21-22

POR EXTRAVÍO orden de no pago cheque Banco Chile N° 0581922 cuenta 150-72258-03 Villa Alemana.

20-21-22

PRIMER Juzgado concedió posesión efectiva de Oscar Goyeneche Sotoma- yor y Luisa Varela Rojas para Juan y Florencia Goyeneche Varela.

20-21-22

PRIMER Juzgado concedió pose- siones efectivas: Primero) De Celso Díaz Carrasco para Juan Díaz Díaz y Rosa Carrasco Pinto, Carolina Díaz Ahumada y Pablo Díaz Niguerra; y Segundo) de Juan Díaz Díaz para Os- fida Díaz Carrasco sin perjuicio de- rechos Rosa Carrasco Pinto. Practica- rá Secretaría Inventario Solemne veintitrés abril 1987, quince horas.

20-21-22

PRIMER Juzgado concedió posesión efectiva de Clemencia Paredes Telles y Juan Ubilla Silva para Sonia, Juan y Reinaldo Ubilla Paredes.

20-21-22

PRIMER Juzgado concedió posesión efectiva Ramón Rojas Roa para Er- nesto Rojas Martínez.

20-21-22

PRIMER Juzgado concedió posesión efectiva Zoila Avendaño Velásquez para Fidelicia Velásquez Figueroa y Gustavo Zúñiga Farfán sin perjuicio derechos último como cónyuge.

20-21-22

PRIMER Juzgado. Posesión efectiva: Oscar Cañete Bustamante practicará Secretaría Inventario Solemne vein- titrés Abril 1987, quince horas.

20-21-22

PRIMER Juzgado concedió posesión efectiva Catalina Vargas Reyes para Victoria Huerta Vargas.

20-21-22

PRIMER Juzgado concedió posesión efectiva Flor Rojas Valenzuela para Paulina, Ivonne y Karin Martín Ro- jas.

20-21-22

PRIMER Juzgado concedió posesión efectiva Angel Ramos Lobos para An- gel y Lucila Ramos Frías.

20-21-22

PRIMER Juzgado concedió posesión efectiva Carmela Paillalef Lefinao para Rafaela, Natalia, Vicente, Hugo y Julio Paillalef Lefinao.

20-21-22

PRIMER Juzgado concedió posesión efectiva Amador Zamorano Palma para Amador Zamorano Donoso. Ley 16271 artículo 33.

20-21-22

PRIMER Juzgado concedió posesión efectiva José Pistono Alvarez para Magdalena Pistono Salgado, Ana y María Pistono Moya sin perjuicio de- rechos Rocio Salgado Tormo. Practi- cará Secretaría Inventario Solemne veintitrés abril 1987 quince horas.

20-21-22

PRIMER Juzgado concedió posesión efectiva Luis Soto Muñoz para Lucía y Erika Soto Sandoval, sin perjuicio derechos Margarita Sandoval Gonzá- lez.

20-21-22

PRIMER Juzgado concedió posesión efectiva Luis Böhm Formantel para Ximena Böhm Jiménez sin perjuicio derechos Emma Fontena Vaughan.

20-21-22

PRIMER Juzgado concedió posesión efectiva Wasi Rybak Schur para Boh- dan, Eugenio y María Rybak Petryn- zyn.

20-21-22

PRIMER Juzgado concedió posesión efectiva de Fernando López Contre- ras y Sara Navarrete Donoso, para Enrique, Raúl y Blanca López Na- varrete.

20-21-22

PRIMER Juzgado concedió posesión efectiva Virginia Alcayaga Honorato para María Lira y Alex Veloso Vá- squez.

20-21-22

PRIMER Juzgado Civil Santiago con- cedió posesión efectiva de Felipe Labraca Torres y Ramona Balaguero

20-21-22

Badenes a Rosa Labraca Balaguero. Secretaria

20-21-22

VIGESIMO Octavo Juzgado Civil de Santiago. Por resolución de fecha treinta de enero de mil novecientos ochenta y siete, se concedió la pose- sión efectiva de la herencia intestada dejada por Jova Herminia Cortés Ara- ya, a su hijo natural Ricardo Cortés Cortés y a su cónyuge Waldo Renán Pincheira Orellana. — Secretaria.

20-21-22

PRIMER Juzgado concedió posesión efectiva Berta Salinas Rievers, para Carlos, Adela, Hortensia, Raquel, Jorge y María Salinas Riveros.

20-21-22

PRIMER Juzgado concedió posesión efectiva Porfidio Herrera Moncada, para Raúl y Elena Herrera Zuluaga, sin perjuicio derechos María Zuluaga García.

20-21-22

ORENGO MINAS S.A.

(Sociedad Anónima Cerrada)

CITACION A JUNTA GENERAL EXTRAORDINARIA DE ACCIONISTAS

Por acuerdo del Directorio, citase a Junta General Extraordinaria de Accionistas para el día 12 de mayo de 1987, a las 9.00 horas, la que se celebrará en las oficinas ubicadas en calle Bandera N° 227, 4° piso, Santiago, con los siguientes objetos:

- 1.- Pronunciarse sobre la Memoria y Balan- ce General de la sociedad al 31 de diciembre de 1986;
- 2.- Aprobar las remuneraciones de los miembros del Directorio;
- 3.- Designación de Inspectores de Cuentas o Auditores Externos; y
- 4.- Cualquier otra materia de competencia de la Junta.

Tendrán derecho a participar en esta Junta los titulares de acciones inscritas en el Registro de Accionistas, con 5 días hábiles de anticipa- ción al de la celebración de la misma.

Los poderes se calificarán al momento de iniciarse la Junta.

EL GERENTE

Santiago, Abril de 1987

La palabra de S.S. Juan Pablo II en Chile

Edición de lujo con todos los mensajes, discursos y homilías que pronunciara S.S. Juan Pablo II en Chile.

A la venta en el diario "La Nación" y kioscos.

Regiones I, II, XI y XII \$ 120,00.-

Resto país \$ 100,00.-



BANCO DEL ESTADO DE CHILE

SERIE "12.96.96" EMISION 01.01.80
CORTE: 100 UF: 0000933-0000200
CORTE: 500 UF: 0000044

SERIE "12.96.96" EMISION 01.02.82
CORTE: 10 UF: 0000552
CORTE: 100 UF: 0001178-0001073-0001074-0001076-0001077-0001083-0001080-0001078-0001075-0001079-0001177-0001176-0001174-0001068-0001067-0001066-0001069-0001072-0001071

SERIE "8.120.120" EMISION 01.06.81
CORTE: 10 UF: 0000042-0000063
CORTE: 100 UF: 0000059
CORTE: 1000 UF: 0000055-0000029-0000046-0000031-0000036
CORTE: 2000 UF: 0000006-0000007

SERIE "8.12.4" EMISION 01.02.78
CORTE: 200 UF: 0000042-0000038

SERIE "8.12.4" EMISION 01.05.78
CORTE: 20 UF: 0000141
CORTE: 100 UF: 0000122
CORTE: 500 UF: 0000154

SERIE "8.144.144" EMISION 01.03.81
CORTE: 50 UF: 0000051
CORTE: 100 UF: 0000221-0000164
CORTE: 500 UF: 0000038
CORTE: 1000 UF: 0000066-0000065-0000060

SERIE "8.144.144" EMISION 01.05.81
CORTE: 10 UF: 0000457-0000258-0000323
CORTE: 100 UF: 0000515-0000253
CORTE: 500 UF: 0000071
CORTE: 1000 UF: 0000227

SERIE "8.144.144" EMISION 01.06.81
CORTE: 10 UF: 0000386-0000286-0000293-0000426-0000371-0000348-0000378-0000374-0000404
CORTE: 100 UF: 0000288-0000277-0000294
CORTE: 1900 UF: 0000193

SERIE "8.144.144" EMISION 01.07.81
CORTE: 10 UF: 0000447-0000449-0000417-0000410
CORTE: 100 UF: 0000424-0000436
CORTE: 1000 UF: 0000162-0000315

SERIE "8.144.144" EMISION 01.09.81
CORTE: 10 UF: 0000501-0000535-0000612
CORTE: 500 UF: 0000155
CORTE: 1000 UF: 0000404-0000373

SERIE "8.144.144" EMISION 01.11.81
CORTE: 10 UF: 0000602-0000597-0000622-0000584
CORTE: 100 UF: 0000598-0000606-0000619-0000634
CORTE: 500 UF: 0000179

SERIE "8.180.180" EMISION 01.01.81
CORTE: 10 UF: 0000109
CORTE: 50 UF: 0000016
CORTE: 100 UF: 0000035-0000130

SERIE "8.180.180" EMISION 01.03.81
CORTE: 10 UF: 0000406-0000126-0000137
CORTE: 100 UF: 0000083-0000231
CORTE: 500 UF: 0000042

SERIE "8.180.180" EMISION 01.05.81
CORTE: 100 UF: 0000531-0000418-0000335-0000499
CORTE: 1000 UF: 0000142-0000126-0000214

SERIE "8.180.180" EMISION 01.06.81
CORTE: 100 UF: 0000508
CORTE: 500 UF: 0000098

SERIE "8.180.180" EMISION 01.07.81
CORTE: 100 UF: 0000597-0000571-0000581
CORTE: 500 UF: 0000169
CORTE: 1000 UF: 0000203-0000317-0000233-0000373-0000329-0000367-0000314-0000312

SERIE "8.180.180" EMISION 01.04.82
CORTE: 1000 UF: 0000482

SERIE "8.180.180" EMISION 01.12.82
CORTE: 10 UF: 0000803
CORTE: 50 UF: 0000239
CORTE: 100 UF: 0000923-0000892
CORTE: 1000 UF: 0000504

SERIE "8.96.5" EMISION 01.05.81
CORTE: 100 UF: 0000326
CORTE: 1000 UF: 0000087-0000084-0000085-0000086-0000088-0000090-0000089-0000091-0000092

SERIE "8.96.96" EMISION 01.02.81
CORTE: 500 UF: 0000014-0000019-0000023

SERIE "8.96.96" EMISION 01.06.81
CORTE: 10 UF: 0000150
CORTE: 100 UF: 0000290
CORTE: 500 UF: 0000060

Los poseedores de las Letras emitidas por el Banco del Estado de Chile, podrán hacer efectivo su cobro a contar del 4 de Mayo de 1987 en cualquiera de las Oficinas de la Institución.

Las correspondientes al Banco Unido de Fomento en Liquidación y al Banco Hipotecario de Chile en Liquidación, podrán cobrarse a contar de la misma fecha, sólo en la Oficina Principal del Banco del Estado de Chile, Avda. Libertador Bernardo O'Higgins N° 1111, entpiso.



BANCO DEL ESTADO DE CHILE

COMPAÑIA DE SEGUROS GENERALES AUTO-SEGURO S.A.

Resolución de Autorización de existencia N° 084 de la Superintendencia de Valores y Seguros de fecha 27 de septiembre de 1983.

Capital Social: \$ 198.738.432
Capital Suscrito y Pagado: \$ 198.738.432

BALANCE GENERAL

(Expresado en miles de pesos chilenos)

DIRECTORIO

Presidente : Sr. Ignacio Cañas Munita
Vicepresidente : Sr. Jaime De La Lastra Bernal
Directores : Sr. Jorge Crouchett Balbontin
Sr. Enrique Lagos Ramirez
Sr. Pablo Meza Figueroa
Sr. Ignacio Cañas Pinochet
Sr. Nibaldo Morales Marín

ACTIVOS	Al 31 de diciembre de		PASIVOS Y PATRIMONIO	Al 31 de diciembre de	
	1986	1985		1986	1985
	M\$	M\$		M\$	M\$
INVERSIONES FINANCIERAS			RESERVAS TECNICAS		
Disponible	2.887	2.261	Reserva de riesgo en curso	49.176	54.740
Instrumentos de renta variable:			Reserva de siniestros por pagar	25.433	19.597
Acciones y cuotas de fondos mutuos	5.323	12.696	Reserva para riesgos catastróficos	-	284
Instrumentos de renta fija:					
Títulos emitidos por bancos e instituciones financieras	63.962	56.626			
Títulos emitidos por el Estado	6.179	7.097			
Total inversiones	78.351	78.680	Total reservas técnicas	74.609	74.621
DEUDORES			OTROS PASIVOS		
Deudores por primas:			Primas por pagar:		
Primas documentadas con letras	94.413	160.606	Asegurados	-	163
Primas sin documentar	20.167	51.426	Reaseguradores	37.286	115.579
Intermediarios	2.473	2.862	Deudas con intermediarios	2.330	1.196
Otros deudores:			Deudas con instituciones financieras	19.602	12.271
Impuestos por recuperar	3.170	-	Otros pasivos a corto plazo:		
Deudores varios	9.087	13.230	Deudas con el Fisco	12.155	32.715
Total deudores	129.310	228.124	Cuentas y documentos por pagar	6.788	4.748
INVERSIONES INMOBILIARIAS			Provisiones y retenciones	1.017	1.349
Activo fijo destinado a la operación:			Ingresos percibidos por anticipado	10.619	4.238
Bienes raíces	59.916	59.916	Total otros pasivos	89.797	172.259
Muebles, máquinas y útiles	22.901	19.299			
Depreciación acumulada	(8.096)	(5.283)	PASIVOS A LARGO PLAZO		
Activo fijo destinado a producir renta:			Deudas con instituciones financieras	24.448	25.182
Bienes raíces	111.456	103.096	Otros pasivos a largo plazo	431	5.612
Depreciación acumulada	(1.797)	(637)	Total pasivo a largo plazo	24.879	30.794
Total inversiones inmobiliarias	184.380	176.391	PATRIMONIO		
Total activos	392.041	483.195	Capital pagado	198.738	196.434
			Futuros aumentos de capital	1.029	2.144
			Fondo de accionistas	1.529	-
			Sobrepeso venta de acciones propias	5.108	5.108
			Utilidades retenidas:		
			Pérdidas acumuladas	-	(4.394)
			Utilidad (Pérdida) del ejercicio	(3.648)	6.229
			Total patrimonio	202.756	205.521
			Total pasivos y patrimonio	392.041	483.195

Las Notas adjuntas N°s 1 a 21 forman parte integral de estos estados financieros.

ESTADO DE RESULTADOS

	Por los ejercicios terminados al 31 de diciembre de	
	1986	1985
	M\$	M\$
INGRESOS DE EXPLOTACION		
Prima directa	345.837	394.591
Prima aceptada	(1.157)	9.790
Prima cedida	(170.694)	(238.900)
Más (menos): ajuste reservas	8.872	(48.739)
Ingresos de primas	182.858	116.742
Producto de inversiones	24.576	17.388
Otros ingresos	863	6.124
Total de ingresos	208.297	140.254
COSTOS Y GASTOS		
Siniestros	86.232	44.209
Costo de intermediación y colocación	(1.524)	(26.381)
Administración y ventas	124.037	92.711
Castigo de primas y documentos	6.203	-
Otros gastos	142	-
Total costos y gastos	215.090	110.539
Utilidad (pérdida) antes de corrección monetaria	(6.793)	29.715
Corrección monetaria	3.284	(22.385)
Ajuste diferencia valor de acciones	2	-
Utilidad (Pérdida) antes de impuesto a la renta	(3.507)	7.330
Impuesto a la renta	(141)	(1.101)
UTILIDAD (PERDIDA) DEL EJERCICIO	(3.648)	6.229

ESTADO DE CAMBIOS EN LA POSICION FINANCIERA

	Por los ejercicios terminados al 31 de diciembre de	
	1986	1985
	M\$	M\$
RECURSOS FINANCIEROS PROVEIDOS POR OPERACIONES		
Utilidad (Pérdida) neta del ejercicio	(3.648)	6.229
Cargos (Abonos) a resultados que no representan movimientos de fondos:		
Depreciación del ejercicio	3.973	2.198
Incremento (disminución) en las reservas de riesgos	(5.848)	48.739
	(5.523)	57.166
Disponible	(626)	1.143
Instrumento de renta variable	7.373	-
Deudores	98.814	-
Reserva siniestros por pagar	5.836	13.560
Otras cuentas de pasivo corto plazo	-	151.162
Aumento otros pasivos a largo plazo	-	5.613
Aumento capital pagado	1.998	-
Aumento (disminución) futuros aumentos de capital	(1.115)	1.063
Total recursos obtenidos	106.757	229.707
RECURSOS FINANCIEROS APLICADOS A:		
Instrumentos de renta variable	-	12.375
Deudores	-	181.754
Instrumentos de renta fija	6.418	16.619
Otras cuentas de pasivo corto plazo	82.462	-
Adiciones de activo fijo	11.962	16.445
Traspaso de obligaciones con instituciones financieras al corto plazo	734	695
Traspaso de otros pasivos del largo al corto plazo	5.181	-
Disminución capital pagado	-	1.819
Total recursos aplicados	106.757	229.707

Las Notas adjuntas N°s 1 a 21 forman parte integral de estos estados financieros.

COMPAÑIA DE SEGUROS GENERALES AUTOSEGURO S.A.

NOTAS A LOS ESTADOS FINANCIEROS

31 DE DICIEMBRE DE 1986

NOTA 1 - INSCRIPCION EN EL REGISTRO DE VALORES

Compañía de Seguros Generales Auto-Seguro S.A. se encuentra inscrita con el N° 0257 en el Registro de Valores y está sujeta a la fiscalización de la Superintendencia de Valores y Seguros.

NOTA 2 - RESUMEN DE CRITERIOS CONTABLES APLICADOS

a) General

Los estados financieros han sido preparados de acuerdo con principios de contabilidad generalmente aceptados y normas e instrucciones impartidas por la Superintendencia de Valores y Seguros. Además, se han considerado en la preparación de los estados financieros las disposiciones específicas sobre sociedades anónimas contenidas en la Ley N° 18.046 de octubre de 1981.

b) Corrección monetaria

Los estados financieros han sido ajustados para reconocer los efectos de la variación en el poder adquisitivo de la moneda ocurrida en los respectivos ejercicios. Para estos efectos se han aplicado las disposiciones vigentes que establecen que los activos y pasivos no monetarios al cierre de cada ejercicio y el capital propio inicial y sus variaciones deben actualizarse con efecto en resultados, según los índices oficiales del Instituto Nacional de Estadísticas, los que dan origen a un 17,1% para el presente ejercicio (26,5% en 1985). Además, los saldos de las cuentas de ingresos y gastos fueron ajustados monetariamente para expresarlos a valores de cierre.

Con el objeto de permitir una mejor comparación, los saldos y Notas al 31 de diciembre de 1985 se presentan actualizados en un 17,1%.

c) Activos y pasivos en moneda extranjera

Los activos y pasivos en moneda extranjera se han traducido al tipo de cambio vigente al cierre de los respectivos ejercicios (\$ 204,73 por US\$ 1 en 1986 y \$ 183,86 por US\$ 1 en 1985).

d) Instrumentos de renta fija

Las inversiones de renta fija se presentan valorizadas de acuerdo con las instrucciones impartidas por la Superintendencia de Valores y Seguros, como sigue:

- Depósitos a plazo

Se presentan al costo más reajustes e intereses devengados al cierre de cada ejercicio. Los intereses han sido abonados a resultados bajo el rubro Producto de inversiones y los reajustes a Corrección monetaria.

- Otros instrumentos de renta fija

Los Certificados de Ahorro Reajustables (CAR), se valorizan a su valor presente calculado según la misma tasa de descuento utilizada para determinar el precio del instrumento al momento de la compra.

e) Instrumentos de renta variable

Se incluye bajo este rubro las inversiones de acciones que por su cantidad y monto asumen el carácter de inversiones temporales y que se transan en Bolsa, de acuerdo con las instrucciones impartidas por la Superintendencia de Valores y Seguros.

Las inversiones en cuotas de fondos mutuos se valorizan al valor de rescate de la cuota de la respectiva institución financiera a la fecha de cierre del ejercicio.

f) Otros activos - Inversiones inmobiliarias

Los bienes raíces destinados a la operación y los destinados a producir renta se presentan al costo más corrección monetaria. Las depreciaciones han sido calculadas sobre bases actualizadas y de acuerdo a los años de vida útil asignados a los bienes respectivos.

g) Provisión y castigo de deudas incobrables

En cumplimiento de las instrucciones impartidas por la Superintendencia de Valores y Seguros, en su Circular N° 199, la Compañía ha procedido al 31 de diciembre de 1986, a castigar primas cuya recuperabilidad se estima dudosa, ascendente a M\$ 5.392 a base del 100% de las primas y documentos cuya antigüedad es superior a 60 y 30 días respectivamente (superior a 180 días para el caso de seguros por operaciones de comercio exterior), netas de los pasivos que generaron dichas operaciones. En 1985, se provisionó con cargo a resultados M\$ 1.445, por el mismo concepto. Además, al 31 de diciembre de 1986 se provisionó con cargo a los resultados del ejercicio M\$ 811 correspondiente al 50% del saldo adeudado por la Compañía de Seguros La Santiago S.A. (en liquidación).

h) Reserva de riesgo en curso

En conformidad con las instrucciones impartidas por la Superintendencia de Valores y Seguros, se procedió a determinar las reservas de riesgos en curso al cierre de cada ejercicio considerando un porcentaje de 80% en

1986 y 1985 sobre la base del valor que resulta de aplicar el sistema de proporciones sobre primas retenidas netas no ganadas de la Compañía, calculadas a base del método de distribución semi-mensual, previa actualización de las primas de acuerdo a la reajustabilidad correspondiente.

i) Primas de seguros

Los ingresos por primas de seguros se abonan a resultados sobre base devengada.

j) Siniestros

El costo de los siniestros se carga a resultados en el ejercicio en que éstos ocurren.

Las pérdidas estimadas de siniestros en proceso de liquidación y ocurridos y no declarados se provisionan de acuerdo con informes de liquidadores y estimaciones hechas por personal técnico de la Compañía, a base de las normas impartidas por la Superintendencia de Valores y Seguros.

NOTA 3 - CAMBIOS CONTABLES

Durante los ejercicios 1986 y 1985 no se efectuaron cambios en los principios y criterios contables utilizados en relación a los ejercicios anteriores, que pudiesen afectar significativamente los resultados u otras partidas de los estados financieros.

NOTA 4 - CORRECCION MONETARIA

La corrección monetaria aplicada a los activos y pasivos no monetarios y al capital propio financiero, y su efecto en resultados, según metodología descrita en Nota 2 b), originó un abono neto a resultados de M\$ 2.720 (1985: cargo de M\$ 17.412), y se resume de la siguiente manera:

	(Cargo) abono a resultados	
	1986	1985
	M\$	M\$
Actualización del capital propio financiero	(30.070)	(41.647)
Actualización de reservas y pasivos	(23.093)	(18.807)
Actualización de activos:		
Inversiones financieras	2.278	6.923
Deudores	26.466	1.481
Otros activos - inversiones inmobiliarias	27.139	34.638
Cargo neto a resultados	2.720	(17.412)
Traspaso neto por actualización de las cuentas de resultado	564	(4.973)
Saldo de la cuenta corrección monetaria	3.284	(22.385)
	=====	=====

NOTA 5 - INVERSIONES FINANCIERAS

La Compañía mantiene las siguientes inversiones al 31 de diciembre de 1986 y 1985, valorizadas según lo descrito en Nota 2 d) y e):

	Títulos emitidos por Bancos e Instituciones financieras	Títulos emitidos por el Estado	Títulos de acciones	Totales	
	M\$	M\$	M\$	1986	1985
Disponible					
Caja y bancos	2.887			2.887	2.261
Instrumentos de renta variable:					
Acciones varias			2.441	2.441	177
Instrumentos de renta fija:					
Banco de Concepción	4.321			4.321	3.110
Banco de Boston	4.901			4.901	-
Banco de Chile	7.111			7.111	5.636
Banco Morgan Finansa	-			-	3.727
Banco del Desarrollo	3.573			3.573	3.292
Banco Hipotecario y de Fomento Nacional	6.529			6.529	3.108
Banco Nacional	7.149			7.149	6.897
Banco de Santiago	752			752	6.889
Banco de A. Edwards	4.220			4.220	4.039
Banco Colocadora Nacional de Valores	-			-	1.356
The Chase Manhattan Bank	1.917			1.917	1.862
Banco del Trabajo	3.277			3.277	1.971
Banco del Pacífico	2.548			2.548	1.334
Banco Internacional	1.732			1.732	739
Banco O'Higgins	-			-	2.584
Centrobanco	6.086			6.086	2.583
Citibank N.A.	5.781			5.781	969
Financiera Fusa	4.065			4.065	3.912
Financiera Atlas	-			-	2.618
Certificado de Ahorro Reajustables (CAR)		6.179		6.179	7.097
Inversiones en cuotas de fondos mutuos:					
Fondo Mutuo Citicorp	1.792			1.792	6.054
Administradora Banchile	1.090			1.090	6.465
	69.731	6.179	2.441	78.351	78.680

COMPAÑIA DE SEGUROS GENERALES AUTOSEGURO S.A.

NOTA 6 - OTROS DEUDORES

La composición de estos rubros al cierre de cada ejercicio es la siguiente:

	1986	1985
	M\$	M\$
Saldos por venta departamentos edificio Lisboa	4.965	9.853
Deuda Compañía de Seguros La Santiago S.A., en liquidación (neto de provisión por M\$ 811 en 1986)	810	2.182
Saldos del personal	1.145	787
Otros deudores	2.167	408
	9.087	13.230

NOTA 7 - INVERSIONES INMOBILIARIAS

Los activos fijos de la Compañía están constituidos por los siguientes bienes, al 31 de diciembre:

	1986	1985
	M\$	M\$
a) Activo fijo destinado a la operación:		
Muebles y útiles	22.901	19.299
Bien raíz, Huérfanos 1052 Of. 601, Santiago	7.237	7.237
Bien raíz, San Martín esquina 7 Norte Of. N° 1 Viña del Mar	4.565	4.565
Oficinas 11, 12, 13 y 107 Edificio Nautilus, Blanco 1215, Valparaíso	46.781	46.781
Estacionamiento N° 314, Edificio Nautilus Blanco 12015, Valparaíso	1.333	1.333
	82.817	79.215

NOTA 10 - PATRIMONIO

El movimiento histórico de las cuentas de Capital y reservas durante los ejercicios 1986 y 1985, ha sido el siguiente:

	Capital pagado	Futuros aumentos de capital (Artículo 6° Reglamento Sociedades Anónimas)	Utilidades retenidas	Sobrepeso venta de acciones propias	Utilidades (pérdidas) acumuladas	Utilidad (pérdida) del período/ejercicio	Total
	M\$	M\$		M\$	M\$	M\$	M\$
Saldos al 31 de diciembre de 1984	133.836	730	-	3.448	(1.617)	(1.349)	135.048
Traspaso pérdida 1984	-	-	-	-	(1.349)	1.349	-
Reverso aportes documentados y no pagados	(1.222)	-	-	-	-	-	(1.222)
Suscripción y pago de acciones	800	-	-	-	-	-	800
Revalorización capital propio	35.243	193	-	914	(786)	-	35.564
Traspaso según Artículo 6° Reglamento Sociedades Anónimas	(908)	908	-	-	-	-	-
Utilidad del ejercicio	-	-	-	-	-	5.319	5.319
Saldos al 31 de diciembre de 1985	167.749	1.831	-	4.362	(3.752)	5.319	175.509
Saldos actualizados 1985 (17,1% Nota 2 b)	196.434	2.144	-	5.108	(4.394)	6.229	205.521
Traspaso utilidad 1985	-	-	1.567	-	3.752	(5.319)	-
Ajuste del valor nominal de cada acción al 31 de diciembre de 1985, propuesto por la Superintendencia de Valores y Seguros, en 1986	2.071	(1.810)	(261)	-	-	-	-
Saldo al 31 de diciembre posterior al ajuste propuesto por la Superintendencia de Valores y Seguros	169.820	21	1.306	4.362	(3.752)	5.319	175.509
Suscripción y pago de acciones	825	-	-	-	-	-	825
Revalorización capital propio	29.122	(21)	223	746	-	-	30.070
Traspaso según Artículo 6°, Reglamento Sociedades Anónimas	(1.029)	1.029	-	-	-	-	-
Pérdida del ejercicio	-	-	-	-	-	(3.648)	(3.648)
Saldos al 31 de diciembre de 1986	198.738	1.029	1.529	5.108	-	(3.648)	202.756

Habiéndose cumplido el 5 de septiembre de 1986 el plazo para suscribir por los accionistas el saldo de acciones para completar el capital social de 120.000.000 de acciones, éste ha quedado conformado por 104.051.535 acciones suscritas y pagadas.

Seguando las instrucciones contempladas en el Artículo 10 de la Ley N° 18.046, se ha traspasado directamente al capital social la revalorización del capital propio inicial, de acuerdo a la metodología

b) Activo fijo destinado a producir renta:

Rentan:		
Estacionamiento N° 313, Edificio Nautilus, Blanco 1215, Valparaíso	1.333	1.333
Bien raíz, Pasaje Lisboa N° 50, Chorrillos, Viña del Mar	65.455	65.455
Bienes raíces de libre disposición:		
Bien raíz, Arlegui esquina Traslaviña s/n Viña del Mar	36.308	36.308
Bien raíz, 4 Norte 775, Viña del Mar	8.360	-
	111.456	103.096
Depreciación acumulada	(9.893)	(5.920)
Total inversiones inmobiliarias	184.380	176.391

NOTA 8 - IMPUESTO A LA RENTA

Al 31 de diciembre de 1986 la Compañía ha registrado una provisión para impuestos a la renta por M\$ 141, correspondiente a impuesto único sobre gastos no aceptados tributariamente, la que se presenta deducida de Otros deudores - impuestos por recuperar que incluye los pagos provisionales mensuales por M\$ 3.311 (1985: M\$ 1.101, que se presenta bajo Provisiones y retenciones, deducida de pagos provisionales mensuales por M\$ 816).

NOTA 9 - MONEDA EXTRANJERA

La Compañía al 31 de diciembre poseía los siguientes activos y pasivos en moneda extranjera:

	1986	1985
	M\$	M\$
Activos:		
Depósitos a plazo	18.758	89.232
Primas por cobrar	94	4.851
	18.852	94.083
Pasivos:		
Reaseguradores	1.187	9.291

descrita en Nota 2 b), quedando al 31 de diciembre de 1986 un capital social suscrito y pagado ascendente a 104.051.535 acciones de un valor nominal de \$ 1,91 cada una (103.548.535 acciones de un valor nominal de \$ 1,62 en 1985). De acuerdo a lo propuesto por la Superintendencia de Valores y Seguros en 1986, se ajustó el valor nominal de cada acción al 31 de diciembre de 1985, a \$ 1,64 cada una.

De acuerdo a comunicación de la Superintendencia de Valores y Seguros, N° 004134 de 24 de octubre de 1985, la Compañía ha procedido a eliminar

COMPAÑIA DE SEGUROS GENERALES AUTOSEGURO S.A.

tanto en el patrimonio como en el activo los saldos correspondientes a acciones suscritas y pagadas con letras de cambio y que no estaban efectivamente pagadas al cierre de los estados financieros (M\$ 1.222).

Con fecha 13 de enero de 1984, mediante resolución N° 1 - 9 del Ministerio de Economía Fomento y Reconstrucción, fue autorizada la disolución de Sociedad Cooperativa Auto-Seguro Ltda. (accionista mayoritaria de Auto-Seguro S.A.), que habiéndose aprobado por resolución N° 056 de la Superintendencia de Valores y Seguros de fecha 16 de abril de 1984 la comisión liquidadora, se procederá al canje de títulos de los cooperados de cada cuota de la Cooperativa por 43,0706 acciones de Compañía de Seguros Generales Auto-Seguro S.A.

NOTA 11 - OBLIGACION A INVERTIR

La Compañía dando cumplimiento a las disposiciones de la Superintendencia de Valores y Seguros, mantiene el siguiente cuadro:

	1986	1985
	M\$	M\$
Reserva técnica de riesgo en curso	49.176	54.740
Reserva para riesgos catastróficos	-	284
Reserva de siniestros por pagar	25.433	19.597
Patrimonio	202.801	205.521
	277.410	280.142
	=====	=====

NOTA 12 - OBLIGACIONES CON INSTITUCIONES FINANCIERAS

Las obligaciones con instituciones financieras a corto y largo plazo, se detallan a continuación:

	1986	1985
	M\$	M\$
a) Corto plazo		
Sociedad Financiera del Sur S.A. (en liquidación)	884	781
Banco de Santiago	14.859	8.424
Banco de Chile	222	3.066
Banco de Crédito e Inversiones	3.637	-
	19.602	12.271
	=====	=====
b) Largo plazo (interés U.F. + 8%)		
Sociedad Financiera del Sur S.A. (en liquidación) (vence hasta el año 2004)	24.448	25.182
	=====	=====

NOTA 13 - INGRESOS PERCIBIDOS POR ANTICIPADO

La composición de este rubro al 31 de diciembre de cada año es la siguiente:

	1986	1985
	M\$	M\$
Anticipos recibidos por convenio venta de un bien raíz	10.619	4.238
	=====	=====

NOTA 14 - CONTINGENCIAS Y COMPROMISOS

La Compañía mantiene hipoteca sobre el bien raíz ubicado en Arlegui esquina Traslaviña s/n a favor de la Sociedad Financiera del Sur S.A. (en liquidación), para garantizar crédito hipotecario ascendente a M\$ 25.332 (1985: M\$ 25.963) otorgados para su adquisición (Nota 12). Además, existe garantía prendaria de un equipo de computación a favor de ASICOM S.A., para garantizar el pago de la parte adeudada, M\$ 5.178 (1985: M\$ 4.748 en cuentas y documentos por pagar y M\$ 431 (1985: M\$ 5.612) en el pasivo a largo plazo.

NOTA 15 - REMUNERACIONES DEL DIRECTORIO

Durante el ejercicio se ha pagado a los señores Directores por concepto de dieta de asistencia a reuniones M\$ 2.691 (1985: M\$ 2.645).

NOTA 16 - TRANSACCIONES DE ACCIONES

De acuerdo con el registro de accionistas, durante los ejercicios 1986 y 1985 se efectuaron las siguientes transacciones de acciones:

Accionista	1986		1985	
	Compra	Venta	Compra	Venta
Jaime De La Lastra	1.000	-		
Pablo Meza	1.000	-		
Nibaldo Morales	1.000	-		
Jorge Crouchett	500.000	-		
Eduardo Rioseco			200.000	-
Rodolfo Hoffmann			300.000	-
Ricardo Sainz			300.000	-
Jorge San Martín			3.150.873	-
Ricardo Arcaya			-	3.150.873
	503.000	-	3.950.873	3.150.873
	=====	=====	=====	=====

Durante el ejercicio 1986 y como consecuencia de lo descrito en Nota 10, referente a liquidación de Sociedad Cooperativa Auto-Seguros Ltda., se efectuaron canjes por 149.152 acciones (1985: 277.878 acciones).

NOTA 17 - TRANSACCIONES CON PARTES RELACIONADAS

Se detallan a continuación las transacciones significativas con partes relacionadas:

	1986		1985	
	Activo (Pasivo)	Ingreso (Gasto)	Activo (Pasivo)	Ingreso (Gasto)
	M\$	M\$	M\$	M\$
a) Jorge San Martín A. RUT: 2.345.600-1 (Accionista y Gerente General) Sueldos, honorarios y gastos de representación	-	(3.403)	-	(3.639)
b) Jorge Crouchett B. RUT: 3.242.294-2 (Accionista y Director) Sueldos, honorarios y gastos de representación y otros, como Director Delegado a cargo Oficina Valparaíso	443	(1.246)	-	-
c) Jaime De La Lastra B. RUT: 2.060.149-3 (Accionista y Director) Honorarios asesoría legal		(312)	-	-
d) Ignacio Cañas P. RUT: 7.631.485-3 (Primera consanguinidad de Ignacio Cañas M., Accionista y Presidente de la Sociedad) Compra de departamento Edificio Lisboa (Saldo)			708	-

NOTA 18 - REASEGUROS VIGENTES

Durante 1986 y 1985 la Compañía mantuvo los siguientes contratos vigentes con la Caja Reaseguradora de Chile:

Vehículos motorizados	Cesión 55% primas netas
Incendio	Contrato de excedente
Terremoto	Contrato cesión 100%
Robo con fractura	Contrato cesión 80%
Accidentes personales	Contrato de excedente
Transportes	Contrato cuota parte 75% cesión

Misceláneos (incluye riesgos: responsabilidad civil, todo riesgo computador, multi-riesgos, equipo móvil contratista y cristales)

Contrato 80% cesión

También mantuvo un contrato de retrocesión equivalente a un 0,05% en 1986 (0,1% en 1985) del Pool de la Caja Reaseguradora de Chile.

1

JUDICIALES
Y LEGALES

DECIMO Tercer Juzgado Civil Santiago, autos Banco de Chile con Fajardo Arce Graciela, rol N° 1592-86 requerimiento, don Ricardo Dell'Orto Bernard, abogado, representación Banco de Chile, ambos domiciliados en Ahumada N° 251 expone: que Asociación Nacional de Ahorro y Prestamo otorgó 26 marzo 1979 a doña Norma Graciela Fajardo Arce, tecnóloga médica, domiciliada en calle Los Presidentes N° 4898-2, 2° y 3er. piso, Nuñoa y a don Benjamín Castillo González, empleado, domiciliado en calle Don Pepe N° 348, en su calidad de aval de esta última, según consta escritura pública que acompa-

ña, un préstamo por 1.149,60 UF, destinado financiar adquisición vivienda sirve domicilio demandada. Mutuarios obligáronse pagar deuda plazo 20 años en 240 cuotas mensuales iguales y sucesivas que comprenderían un interés anual de 7% y 50% caso de mora o simple retardo uno o mas dividendos. Fin garantizar suma entregada mutuo, intereses y costas, deudora principal constituyó primera hipoteca favor Asociación sobre inmueble ubicado calle Los Presidentes 4898-2 2° y 3er piso. Propiedad encuéntrase inscrita nombre deudora fs. 11.736, N° 13.075 Registro Propiedad año 1979 Conservador Bienes Raíces Santiago e hipoteca encuéntrase inscrita fs. 4895 N° 5679 Registro Hipotecas mismo Conservador y año. Banco de Chile adquirió el crédito individualizado por cesión hizo Asociación Na-

cional de Ahorro y Préstamo, según consta escritura pública ante Notario don Andrés Rubio Flores fecha 29 Julio 1981. En dicha escritura Banco liberó Asociación obligación recaudar efectuando Banco directamente cobro dividendos. Fecha 17 Abril 1984 deudora principal y codeudor solidario suscribieron un convenio de reprogramación deuda. Deudores no han dado cumplimiento pago dividendos forma convenida, por lo que encuéntrase adeudando Banco 1.253,5782 UF. concepto saldo insoluto y equivalente moneda nacional \$ 3.394.380,20 al 27 de Agosto 1986. Acuerdo disposiciones legales cita, pide Tribunal tener por interpuesta demanda conformidad Título XII DFL 252 aplicable art. 1ro. del D.L. 3533 contra doña Norma Graciela Fajardo Arce y don Benjamín Castillo González individualizados, fin paguen Banco de Chile suma \$ 3.934.380,20 equivalentes a 1.253,5782 UF. más sumas correspondan concepto seguros, reajustes e intereses, apercibimiento no lo hicieren plazo 30 días, procederá rematar inmueble hipotecado, con costas. Primer otrosí: depositario, segundo: custodia documentos, tercero: personería; cuarto: abogado y poder. Proveyóse: Santiago, 24 Septiembre 1986. A lo principal requiérase; primero y segundo otrosíes: como se pide; tercero y cuarto: téngase presente. Rosa María Maggi. Juez. Marta Arana Secretaria. Fs. 17, demandante solicita notificación avisos. Cumplidas diligencias proveyóse.

Santiago, 9 de Marzo 1987, efectúense publicaciones legales extractos redactados Secretaria Tribunal diario La Nación, sin perjuicio publicación Diario Oficial, acuerdo art. 54 Cod. Proc. Civil; al segundo otrosí de fs. 17, como se pide. Rosa María Maggi. Juez-Marta Arana, secretaria. Notifico: demanda fs. 11, designación Juzgado y proveído fs. 13 vta. y requiero pago a doña Norma Graciela Fajardo Arce y don Benjamín Castillo González, este último calidad codeudor solidario paguen Banco de Chile 1.253,5782 UF. valor tengan día efectivo pago y ordenase demandada fijar domicilio conocido dentro límites urbanos ciudad dentro término emplazamiento, bajo apercibimiento notificársele resoluciones estado diario. — Secretaria.

20-21-22

PRIMER Juzgado concedió posesión efectiva Elvira Latorre Troncoso, para Alicia, Sonia, María y Marta Larraín Latorre y Sebastián Larraín Olea.

20-21-22

PRIMER Juzgado concedió posesión efectiva José Méndez Sepúlveda, para Sergio, Mónica y Oscar Méndez Retamal, sin perjuicio derechos Rebeca Retamal Castillo.

20-21-22

POR extravío queda nulo cheque en blanco, serie AJ 4577202, Banco Chile, Central, cuenta 52927-03 Luis Mena Velasco.

20-21-22

PRIMER Juzgado concedió posesión efectiva Iván Valenzuela Julio también a Estefanía Valenzuela Salazar.

20-21-22

VIGESIMO Segundo Juzgado Civil Santiago concedió Posesión Efectiva de Isabel Rosa Muñoz Labra, para hija legítima Soledad del Carmen López Muñoz, sin perjuicio derechos conyuge sobreviviente Mario Antonio López Bravo. Secretaria.

JUZGADO de Letras de Talagante, en autos rol 5776, se concedió la posesión efectiva de la herencia intestada quedada al fallecimiento de don José Hernán Ramos Sánchez a sus hijos legítimos, José Hernán, Laura Ester, Hernán Segundo, Norma Estrella, Angel Custodio, Germán Humberto, José Manuel, Mario Antonio, Alicia de las Mercedes, Elvira del Carmen y María Guillermina Ramos Rojas y a sus nietos legítimos Domingo Antonio y José Manuel Santander Ramos, sin perjuicio de los derechos del conyuge sobreviviente doña Baldovina de las Mercedes Rojas Espinoza. — La secretaria.

20-21-22

EXTRACTO. Segundo, Juzgado de Letras de San Bernardo, concedió posesión efectiva intestada quedada al fallecimiento de Berta Rosa Pérez Iturriaga a su hijo legítimo, Víctor Eugenio Tapia Pérez y a su conyuge sobreviviente, Víctor Manuel Tapia Salas. El secretario

20-21-22

ILUSTRE MUNICIPALIDAD
DE CURACAUTIN

PROPUESTA PUBLICA ADJUDICADAS
DURANTE LOS 90 DIAS ANTERIORES
AL 31 DE MARZO DE 1987

Decreto N° Fecha	Individualización del objeto de la Propuesta	Contratista o Proveedor	Breve Fundamento de Adjudicación
04 27.02.87	Construcción Multicancha Escuela N° 233 Curacautin	Patricio Pinto C.	Oferta más conveniente

ALCALDE DE LA COMUNA

SOCIEDAD ELECTRICA PIRQUE S.A.

Emisión de acciones de pago

En sesión de directorio de la "Sociedad Eléctrica Pirque S.A." celebrada el día 19 de marzo de 1987 se acordó la emisión de 26.877 acciones de pago de \$ 145,93 valor nominal cada una, con cargo al aumento de capital acordado en la Junta General Extraordinaria de Accionistas celebrada con fecha 16 de julio de 1986. Conforme a lo acordado en dicha junta, los accionistas que figuren inscritos en Registro de Accionistas el quinto día hábil anterior a la fecha de publicación del presente aviso, tienen derecho preferente a suscribirlas y pagarlas a prorrata de sus acciones, debiendo al efecto expresar su voluntad dentro del plazo de 30 días contado desde esta fecha.

El Gerente

COMPAÑIA DE SEGUROS
GENERALES AUTOSEGURO S.A.

NOTA 19 - SANCIONES

En 1985, se cursó por parte de la Superintendencia de Valores y Seguros (Resolución exenta N° 121 del 21 de agosto de 1985), multa de UF 20, al Gerente General por uso de documentos con un logotipo de la ex-Compañía de Seguros La Santiago S.A.

NOTA 20 - HECHOS POSTERIORES

No hay hechos posteriores que puedan afectar significativamente los presentes estados financieros.

NOTA 21

De acuerdo a las instrucciones específicas emanadas de la Superintendencia de Valores y Seguros de fecha 25 de marzo de 1987 se efectuaron los siguientes ajustes a los estados financieros al 31 de diciembre de 1986:

	(Cargo) Abono a resultados
Ajuste diferencia valor de acciones	M\$ (45)
Menor corrección monetaria de aportes de capital	83
Total ajustes	38

Además se efectuó un cambio en la demostración de la Nota 5, bajo la columna "títulos emitidos por bancos e instituciones financieras".

MARIA ANGELICA ACUÑA CARREÑO
CONTADOR

JORGE SAN MARTIN AGUIRRE
GERENTE GENERAL

Huérfanos 863
Casilla Correo 3337
Santiago - Chile

Teléfono 383023
Télex 441013 PRICE CZ

Price Waterhouse



DICTAMEN DE LOS AUDITORES INDEPENDIENTES

Vina del Mar, 20 de febrero de 1987
(25 de marzo de 1987 para lo indicado en Nota 21)

A los señores Accionistas y Directores
Compañía de Seguros Generales Auto-Seguro S.A.

Hemos examinado los balances generales de Compañía de Seguros Generales Auto-Seguro S.A. al 31 de diciembre de 1986 y 1985 y los correspondientes estados de resultados y de cambios en la posición financiera por los ejercicios terminados en esas fechas. Nuestros exámenes fueron practicados de acuerdo con normas de auditoría generalmente aceptadas e incluyeron, por lo tanto, comprobaciones parciales de la contabilidad y la aplicación de otros procedimientos de auditoría en la medida que consideramos necesaria en las circunstancias.

En nuestra opinión los estados financieros mencionados presentan razonablemente la situación financiera de Compañía de Seguros Generales Auto-Seguro S.A. al 31 de diciembre de 1986 y 1985 y los resultados de sus operaciones y los cambios en la posición financiera por los ejercicios terminados en esa fecha de acuerdo con principios contables generalmente aceptados y normas contables de la Superintendencia de Valores y Seguros, uniformemente aplicados.

Price Waterhouse

Jaime Vial V.
C.C. N° 4100-4

1007



EL PRESIDENTE

EL GERENTE GENERAL

EL PRESIDENTE

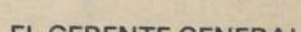

3 REMATES

REMATE. Ante el 22º Juzgado Civil de Santiago, Agustinas 1127, 2º piso, remátase en Secretaría día 6 mayo 1987, a las 16 horas, inmueble ubicado en Pasaje Uno N° 1890, Comuna Quilicura, Departamento Santiago, inscrito a fs. 16.983 N° 20.462 del Registro de Propiedad del año 1974 del Conservador de Bienes Raíces de Santiago. Mínimo posturas será \$ 3.439.644.- Precio remate pagadero contado. Interesados participar deberán presentar vale vista orden Tribunal o consignación en cuenta corriente Juzgado por equivalente al 10% mínimo fijado. Demás bases y antecedentes, juicio Asociación Nacional de

Ahorro y Préstamo con Santibáñez Salinas José Rodolfo", rol 60-86. La Secretaria.

22-23

REMATE: Ante Vigésimo Séptimo Juzgado Civil, Manuel Rodríguez 47, 2º piso, próximo 18 Mayo, 17 horas, recinto del Tribunal se subastará propiedad ubicada Departamento Santiago, comuna Nuñoa, ubicada Pasaje Tres N° 3.971-M, Población Américo Vespucio Sur, con deslindes Norte: 10 metros sitio cuatro; Sur: en 10 metros pasaje interior; Oriente: 17 metros 50 centímetros sitio 99. Poniente: 17 metros 50 centímetros sitio 97. Propiedad se encuentra inscrita nombre demandada fs. 17.034 N° 21.112 año 1969 Conservador Bienes Raíces Santiago, mínimo posturas será

\$ 370.000. Propiedad se vende como cuerpo cierto, en estado que se encuentre actualmente con derechos, usos, costumbres y servidumbres. Además precio remate, subastador deberá pagar cantidades se adeuden por contribuciones fiscales, municipales, pavimentación y servicios domiciliarios si los hubiere. Todo postor deberá consignar en dinero efectivo o vale vista cantidad equivalente 10% mínimo posturas. Demás bases y antecedentes ver autos rol 801-86, Asociación Nacional Ahorro y Préstamo con Godoy Esparza Hermenegilda. Secretaria.

22-23-24-25

REMATE: ante Décimo Noveno Juzgado Civil Santiago, Agustinas 1127, 3er. piso, rematará día 20 mayo 1987, a las 16:00 horas, propiedad

ubicada departamento Copiapó, Comuna Copiapó, calle Henríquez s-n, lote N° 10, inscrita a nombre demandado Raúl Olivares Pastén a fs. 859 vta. N° 1043 Conservador Bienes Raíces Copiapó, correspondiente año 1973.- Mínimo para comenzar posturas será \$ 3.900.000.- Todo postor que desee tomar parte subasta que no sea demandante, deberá rendir caución por el valor no inferior al 10% del mínimo fijado en vale vista o boleto de consignación orden cuenta corriente Tribunal.- Precio pagadero contado dentro quinto día efectuado remate.- Bases, demás antecedentes expedientes Rol 15.623-86, caratulados "Asociación Nacional de Ahorro y Préstamo con Olivares Pastén Raúl", requerimiento.- La Secretaria.-

20-21-22-23

10 OCUPACIONES OFRECEN

NECESITO empleada con reconocimientos. Para todo servicio Thompson 4361 (altura 4300 de altura media).

32 VARIOS

ESCUELA básica necesita profesora religión fono 379422.

DE ocasión necesito comprar una rueda para niña de 8 años ojalea en buen estado. Llamar al fono: 58173 Sra. Ana Oyarzún.

PUZZLE



FORMA; ENSEÑA	CIERTO RELIGIO- SO	DIREC- CION ALIMENTO ANIMAL	FECHA DE CONMEMO- RACION; CUMPLEAÑOS	COMER	IMPRESAS DIA DE DESCANSO
			PONTO INSIGNIA DE SAN ANTONIO		
MAGNETI- ZASE					
DESPLE- GABAN					UNO
ESCOLTAS TRENES					
CHANCHO	SALIDA DEL SOL	AVIZORE	ESTORNINO	APIOLA	
	TURKU	CLAVA CON FLECHAS		MUY FRIAS	
			INSOLI- TOS		
			ARGON		
GUARDAS; ACUMULAS				ACTINIO	TUMBAD DESPOSARA
				QUERIDO	
BALIZA; FLOTADOR		LIMPIABA FONDOS FLUVIALES			
		ESTRONCIO	OBRA DE BEQUER DEL LADO DE ACA		
OESTE	MITICO CENTAURO		AUSENCIA		
	TURBANTE	ESTUARIO			
EL QUE MATA A SU HERMANO	MARROQUI				TATE!
	ENERO SIN VCLS	CEDIO		ACEPTAR HERENCIAS	
		LA ULTIMA			
PEINETA				BEBIDA; REFresco	
TELAS DE ALGODON					

ASTRO SUERTE



ARIES (21 de marzo al 21 de abril) Bien para cultivar los contactos que facilitan los negocios. Proteja su intimidad de ojos indiscretos. Amistad con ideas originales le favorecerá tanto en lo social como en lo profesional.



TAURO (22 de abril al 21 de mayo) Tareas públicas propiciadas en la segunda parte del día. Acciones de su otorga favorecerán deseos que abriga en secreto. Novedad importante le llegará a través de asociados.



GEMINIS (22 de mayo al 21 de junio) Cuidado con los olvidos que producen molestias futuras. Alguien trata de ganar su amistad hablándole de intimidades. Bien los acuerdos sobre tareas de rápida ejecución.



CANCER (22 de junio al 21 de julio) Antiguos contactos pueden abrirle nuevas perspectivas de trabajo. Bien para compartir esparcimientos con su cónyuge o los hijos en las horas libres. Su creatividad se destacará.



LEO (22 de julio al 21 de agosto) Bien para atender asuntos de oficina y hogar pendientes. Quizás deba frenar la tendencia a gastar más de la cuenta que verá en su bolso (a). Consigue aventajar a competidores.



VIRGO (22 de agosto al 22 de septiembre) Excelente para estrechar lazos con parientes cercanos o vecinos. Cuidado de otras personas que dan una falsa imagen de sí mismas. Reuniones o viajes buenos para su trabajo.



LIBRA (23 de septiembre al 22 de octubre) El temor a equivocarse tal vez le impida realizar un avance importante en su trabajo. Estudie la forma de administrar mejor los recursos familiares. Alegrías conyugales.



ESCORPION (23 de octubre al 21 de noviembre) No desafíe los convencionalismos si no está en condiciones de salir por sus propios medios. Subalternos y colegas van a estresarle de alguna manera. Cuida sus nervios.



SAGITARIO (22 de noviembre al 21 de diciembre) La discreción beneficiará su economía. Imagine los recursos escondidos que puedan tener sus competidores. Su creatividad le brindará un acierto público. Alegrías íntimas.



CAPRICORNIO (22 de diciembre al 19 de enero) Verá el cumplimiento de cierto anhelo es compatible con su salud. Bien para atender amistades en el propio hogar. Sus quehaceres rutinarios exigirán más acción.



ACUARIO (20 de enero al 18 de febrero) Cuidese de las personas que inventan problemas para hacerse independientes al simular que los resuelven. Una misión profesional le prestigiará frente a superiores.



PISCIS (19 de febrero al 20 de marzo) Bien para restablecer contactos con amigos no vistos recientemente. Favorecidos los estudios de perfeccionamiento. Familiares entusiasmados le estimularán de alguna manera.

SOLUCION DEL PUZZLE



C	A	T	E	A	M	I	R
D	M	O	N	R	O	E	I
B	A	R	A	N	D	A	S
O	R	D	E	N	A	I	S
G	O	I	D	A	D	E	S
A	H	E	S	S	E	C	O
L	E	U	C	I	P	O	C
E	L	A	M	H	O	R	C
I	S	B	A	O	R	E	A
U	N	T	E	L	A	S	O
A	I	R	O	N	A	R	I
E	S	C	A	S	A	N	A

JOTA Q' COSAS

INDIGNADO EL PUEBLO ARGENTINO POR LO DEL CAMPO DE MAYO.



SE HABÍAN SUSPENDIDO EL FÚTBOL Y LAS CARRERAS DE CABALLO.

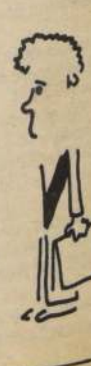

Espectáculos

Miss Chile '87 Cecilia Bolocco

"Tengo una mentalidad ganadora"

■ Muy segura de sí misma y haciendo derroche de simpatía, la nueva soberana reiteró su propósito de traer el título de Miss Universo para nuestro país

"Voy segura y a ganar", dijo con todo su desplante la flamante "Miss Chile '87", Cecilia Bolocco, en la conferencia de prensa ofrecida ayer en un céntrico hotel capitalino.

Muy atractiva y segura de sí misma manifestó que desde un principio se había propuesto triunfar y que ahora, con el título en sus manos, estaba contentísima de poder representar a Chile. "Tengo mentalidad ganadora, algo que tal vez ha faltado a nuestras anteriores representantes", declaró agregando que sus

mejores elementos para el éxito son su personalidad, su facha y su buena predisposición ante las metas que se ponía.

Con sólo 21 años es una promissoria diseñadora de vestuario y modelo, además es bailarina desde la infancia y siente pasión por el ballet clásico, ahora practica danza moderna.

Acerca de su familia, a la cual da primera importancia, contó que eran cinco hermanos, pero que actualmente son cuatro, pues perdió a uno en un accidente automovilístico. Su rostro entris-

tecido por este recuerdo se iluminó luego, al referirse a su pequeña hermana de siete años llamada Diana y a su pololo, quien, reconoció, la apoyó siempre en su participación en el "Miss Chile", convenciendo a ella para que se presentara. "El está tan feliz como yo y dispuesto a estar un mes lejos porque vale la pena", comentó.

AMIGA DE JULIO IGLESIAS

Mostrando su gran cancha bromeó cuando los periodistas tuvieron alguna pausa diciendo "Bueno, ¿qué más quieren saber?" o "parece que he hablado demasiado".

Reconoció su amistad y negó un posible romance con Julio Iglesias, a quien conoció gracias a que su padre fue director de Radio Carolina. "No es el único artista que conozco —afirmó— así es que pregúnteme por otro".

Incluso comentó que conoció la casa del astro español en Miami gracias a una invitación cursada a su familia por el propio Iglesias.

Afirmó que las mejores cosas que han ocurrido en el último tiempo en nuestro país fue la visita del Santo Padre, en tanto que también habló de valores como la sencillez y la bondad que debe imperar en el espíritu de las mujeres.

Cecilia domina el inglés y el francés por lo que estima el idioma no será un escollo en su presentación.



Cecilia Bolocco demostró tener "muy bien puesta" la corona y manifestó sus deseos de ganar el "Miss Universo" con su gran personalidad y atractiva figura.

La "Miss Chile '87" ofreció una sesión fotográfica tomando desayuno en una de las habitaciones del hotel donde pernoctó.

A la conferencia fue acompañada por Miss Paula, Verena Schuck, Bettina Gildemeister, segunda Miss Chile, y Nicole Raab, quien ocupó el tercer lugar.

Hoy Cecilia Bolocco viaja a Cartagena, Colombia, para participar en el certamen "Miss América", de ahí irá junto a las misses de nuestro continente a Los Angeles para luego llegar a Singapur, donde el 27 de mayo competirá por el título de "Miss Universo".



Bettina Gildemeister, segunda Miss Chile; Cecilia Bolocco, Miss Chile '87; Verena Schuck, Miss Paula, durante la conferencia de prensa que ofrecieron ayer en el Crown Plaza.

Cines y teatros

ACAPULCO. Uruguay 2092. Desde las 14.00 horas. "Susana la pecadora", "Pasión sin límites" y "La profundidad de las tenebras" (21), \$ 100.

ALESSANDRI. Alameda 2879 (96848) Desde las 11.00 horas. "Trampa pasional" y "La hijastra de la muerte" (21), \$ 120.

ALFIL. Alameda 776. (335357) Desde las 11.30 horas. "Las colegialas quieren aprender" y "La isla de las condenadas" (21) \$ 180.

APOQUINDO. Apoquindo 3384 (2313560) 16, 19 y 22.00 horas. "Así es la vida" (18), \$ 350.

BANDERA. Bandera 76 (714403) Desde las 11.00 horas. "Halcón" (TE), \$ 280.

CAPRI. Monjitas 825 (392414) Desde las 10.00 horas. "Morir mil veces", "Los caraduras" y "Mad Max 3ª parte" (18), \$ 120.

CARIOLA. San Diego 246 (6989350) Desde las 11.00 horas. "La historia sin fin" y "La guerra de los niños, 2ª parte" (TE), \$ 150 y \$ 200.

CENTRAL I. Huérfanos 930 (333555) Desde las 11.30 horas. "El guerrero solitario" (14), \$ 280. L. a V. May. 60 años \$ 180.

CENTRAL II. Huérfanos 930 (333555) Desde las 11.00 horas. "Halcón" (TE), \$ 280. L. a V. May. 60 años \$ 180.

CERVANTES. M. Cousiño 134 (381894) Desde las 11.00 horas. "Siete mujeres pecadoras" (21), \$ 250.

CINELANDIA. Puente 540 (6967532) Desde las 11.00 horas. "Infidelidad", "Perdiendo la pureza" y "Sangre de vírgenes" (21), \$ 150.

CITY. Agustinas 1022 (6966687) Desde las 11.00 horas. "Desaparecido en combate" (18), \$ 200.

CONTINENTAL. Pza. Bulnes 57 (6960735) Desde las 11 hrs. "Cor-tocircuito" (men), \$ 150.

DEL ANGEL. San Antonio 255. (333605) 16 y 22.15 horas. "La noche de San Lorenzo" (18) \$ 300.

Estud. \$ 150. ESPACIOCAL. C. Goyenechea 3820 (2421326). 16, 19.30 y 22 horas. "La vaquilla". (18) \$ 350. Estud. \$ 300.

DUCAL. Agustinas 777 (335375) Desde las 12.00 horas. "Un amor en Florencia" (14), \$ 280.

EL GOLF. Apoquindo 3368 (2313485) 14.15 y 16.30 horas "De vuelta al colegio" (TE), \$ 350; 19.15 y 22.00 horas "Pelotón" (18), \$ 380.

FLORIDA. Estado 226 (380578) Desde las 11.30 horas. "Cobra" y "Rambo II" (18), \$ 200.

GRAN PALACE. Huérfanos 1178 (6960082) Desde las 11.00 horas. "Pelotón" (18), \$ 280.

HUELEN. Huérfanos 779 (331603) Desde las 11.00 horas. "El guerrero solitario" (14) \$ 280. L. a V. May. 60 años \$ 180.

HUERFANOS. Huérfanos 930 (336707) Desde las 11.30 horas. "El color del dinero" (18), \$ 280 L. a V. May. de 60 años \$ 180.

IMPERIO. Estado 235 (397960) Desde las 11.00 horas. "De vuelta al colegio" (TE), \$ 280.

KING. Huérfanos 840 (332838) Desde las 11 hrs. "Halcón" (TE), \$ 280.

LAS CONDES. Apoquindo y Noruega (2238816) 16, 19 y 22.00 horas. "La misión" (14), \$ 350 y \$ 380.

LAS LILAS. E. Yáñez y J. de Dios V. (2317156) 14.15, 16.30, 19 y 22.00 horas. "Cocodrilo Dundee" (TE), \$ 350 y \$ 380.

LIDO. Huérfanos 680 (330797) Desde las 12.00 horas. "Te amaré en silencio" (18), \$ 280.

LO CASTILLO. C. Goyenechea 3820 (2421345) 16, 19 y 21.45 horas. "El guerrero solitario" (14), \$ 350 y \$ 380.

MAIPO. San Pablo 4251 (731982) Desde las 14.00 horas. "El regreso de los muertos vivientes", "Vivir y morir en Los Angeles" y "Locademia de policía II, su primera misión" (21), \$ 190.

MAYO. Monjitas 879 (391201) Desde las 10.00 horas. "Karate Kid II", "Locademia de policía II" y "Locademia de policía III" (14), \$ 140.

MODERNO. Gran Avenida 6544 (5212721) Desde las 14.00 horas "Campamento infernal", "Semilla de inocencia" y "Laura, la fiebre del placer" (21), \$ 120.

MONTECARLO. Huérfanos 869 (398488) Desde las 11.00 horas. "Mi amor, mi amante" (21), \$ 250.

NILO Monjitas 879 (391201) Desde las 10.00 horas. "Invitación al placer" y "Las variaciones del amor, II parte" (21), \$ 160.

NORMANDIE. Alameda 139 (392749) 15.30, 18.30 y 21.30 horas. "El beso de la mujer araña" (21), \$ 230. Estud. y amigos cinearte, \$ 150.

ORIENTE P. de Valdivia 099 (2317151) 17, 19 y 22.00 horas. "Halcón" (TE), \$ 350 y \$ 380.

PEDRO DE VALDIVIA P. de Valdivia 1719 (2238546) 15.45, 19.30 y 22.00 horas. "Un amor en Florencia" (14), \$ 350 y \$ 380.

PRAT San Diego 2119 (5550754) Desde las 14.00 horas. "Cobra II", "El secreto de la esmeralda" y "El retorno del dragón" (14), \$ 120.

PROVIDENCIA M. Montt 032 (42867) 16, 19 y 22.00 horas. "Los mejores años de mi vida" (14), \$ 350.

PLAZA. Compañía 1068 (6984714) Desde las 10.00 horas. "Ninja Terminator" y "El imperio Ninja" (18), \$ 200.

REAL. Compañía 1040 (6965555) Desde las 11.00 horas. "Su excelencia" y "El analfabeto" (Men), \$ 200.

REX I Huérfanos 735 (331144) Desde las 11.30 horas. "La misión" (14), \$ 200.

REX II Huérfanos 735 (331144) Desde las 12.00 horas. "Cuenta conmigo" (TE), \$ 280.

REX III Huérfanos 735 (331144) Desde las 12.00 horas. "Pecado en familia" (21), \$ 250.

RIO Monjitas 743 (333550) Desde las 11.00 horas. "Club Privado", "Mujeres enjauladas" y "Dulces tías" (21), \$ 150. Jueves \$ 120.

RITZ San Antonio 50 (380613) Desde las 10.00 horas. "Atrapadas", "El gran amor de Swann" y "Casta y pura" (21), \$ 120.

ROXY. Huérfanos 1055 (6980809) Desde las 10.00 horas. "Las vírgenes guerreras" y "Condenadas al infierno" (21), \$ 160.

SALA LILA. Vitacura 6780 (2242466) 16, 19.15 y 22.00 horas. "Te amaré en silencio" (18), \$ 350 y \$ 380.

SALA VERDE. Vitacura 6780 (2242466) 15.45, 19 y 21.45 horas. "Cuenta conmigo" (TE) \$ 350 y \$ 380.

SANTA LUCIA. Alameda y San Isidro (336666) 15, 19 y 21.00 horas. "Cocodrilo Dundee" (TE) \$ 280.

YORK. Agustinas 1022 (6966687) Desde las 11.00 horas. "Sida" (21), \$ 200.

TEATROS

ABRIL. Huérfanos 786 (335932) 19.30 hrs. "Los compadritos" de R. Cossa. \$ 600. Estud. \$ 300.

ARTE CAMARA NEGRA. A. Lope de Bello 0126 (2515638) Jueves: "La puerta" de Jacques Rigaux.

CALIFORNIA. Irrazaval 1568 (2230976) Jueves: "No problem", de Casanova y Schushon.

CAMILO HENRIQUEZ. Amunátegui 31 (6939039) Viernes: "Bodas de sangre", de Federico García Lorca.

DEL ANGEL. San Antonio 255 (333605). 20 hrs. "El deseo de toda ciudadana" de Marco A. de la Parra. \$ 800. Estud. \$ 400.

DE LAS AMERICAS. Providencia 2563 (2315001). 20 hrs. "Luisa

Fernanda, la reina de la zarzuela". Cía. Pedro Linares. \$ 800. \$ 600 y \$ 400.

EL BURLITZER. Providencia 2124 (2318899) Jueves: "Gente de bar", de Gerardo Werner.

EL CONVENTILLO 2. Bellavista 173 (774164). 19.45 hrs. "Tres tristes tigres" de A. Sieveking. \$ 500. Estud. \$ 400.

EL GÁLPON DE LOS LEONES. Los Leones 238 (2311099) 20 horas. "Ardiente paciencia" de A. Skarmeta. \$ 500. Estud. \$ 300.

HUMORESQUE. San Ignacio 1249 (5567669) 20.30 y 22.30 Hrs. "Veraneo en el tejado".

LA CIGARRA. Seminario 141 (2226793) Jueves: "Grite, pero despacio", de Carlos Trujillo, Carlock.

PICARESQUE. Recoleta 345 (776883) 20.30 y 22.30 horas. "Queremos que Ud. la tenga viva".

PROVIDENCIA. M. Montt 032 (42867) Jueves: "Con la camiseta puesta", de Legrand y Josseau.

UC. J. Washington 26 (465652). 19.30 hrs. "El rey se muere" de E. Ionesco. \$ 400. Estud. \$ 200.

U. DE CHILE. Tarapacá 1181. 11 y 15 hrs. Ballet: "La vaca Cornelia". Estud. \$ 50.

CIRCOS

CIRCO DE LOS HERMANOS CA. Alameda y Gral. Velásq. 18 y 20.30 horas. He Man y los tigres de Bengala. Motociclistas suicidas...

SALAS Y EXPOSICIONES

INST. CHILENO NORTEAMERICANO. Moneda 1467 (6963215) 19 horas. Jazz en vivo: Dixieland Jazz Friends.

CENTRO CULT. PARA LA JUVENTUD. Padre Mariano 156 (490453). Exposición: "Postales 1900". Tarjetas postales.

Bautizo venezolano para disco de R. Sepúlveda

■ El artista nacional dio a conocer ayer su nuevo elepé "Ricardo en América", que incluye temas de Antonio Zabaleta, Juan Antonio Labra y del propio intérprete, entre otros autores

Con un bautizo al estilo venezolano, país en el cual reside actualmente, el cantante Ricardo Valenzuela lanzó al mercado su nuevo elepé "Ricardo en América", que contiene temas de Juan Antonio Labra, Antonio Zabaleta y del propio Sepúlveda, entre otros autores menos conocidos.

Luciendo un elegante smoking y una corbata lila, el artista explicó que la ceremonia se realizó de esa forma porque "soy artista exclusivo de Venezolana Internacional de Aviación, Viasa", añadiendo que la característica fundamental es romper una botella de champagne contra el nuevo disco, que también se editó en casete.

La dirección artística correspondió a Juan Antonio Labra, quien hizo la correspondiente presentación, indicando que entre los temas destacan "Yo te perdono", "Qué difícil es escribir una canción", "Romance" y "Escribeme".

En la "fiesta" de lanzamiento actuó el conocido humorista Ricardo Meruane y entre los artistas que estuvieron presentes para apoyar a su colega estuvieron "Santiago Cuatro", Checho Hirane, María José Nieto, Luis Jara, Miguelo, entre otros.

Como padrinos de Ricardo Sepúlveda en este peculiar bautizo estuvieron Teresa Cordero y el gerente de Viasa, Francisco Medina.

De escenografía e iluminación

Japón donará equipos al Municipal

El gobierno de Japón donará a Chile equipos para el proyecto de complementación técnica del Teatro Municipal de Santiago, equivalente a 279 mil 525 dólares.

Esta donación fue oficializada ayer, a las 12.00 horas, a través

de un intercambio de notas que se realizó en el Salón Rojo de la Cancillería.

En la ceremonia estuvieron presentes el subsecretario de Relaciones Exteriores, coronel Ramón Valdés; el embajador de Japón Shuichi Nomiyama; el alcal-



Facundo Cabral a su llegada a Chile contó que incluirá temas de sus elepés "Cabraleando" y "Pateando tachos" en sus diversas presentaciones en el país.

Ofrecerá 2 recitales en el Teatro Oriente

Facundo Cabral llegó ayer a Chile

■ Desde el aeropuerto se trasladó a los estudios KW, donde grabó para el programa "Exito", para debutar mañana en Viña del Mar y el viernes en Santiago

Luego de cumplir una exitosa gira por Colombia, llegó ayer al país el cantante argentino Facundo Cabral, quien cumplirá una serie de actuaciones en el país, debutando este viernes en el Teatro Oriente, donde también ofrecerá un recital el sábado.

Consciente que su trabajo no es conocido masivamente en Chile, aunque supone que el público universitario lo conoce bien, el artista contó que contrajo matrimonio con una mujer mucho más joven que él (era viudo) y que esa relación "me hizo muy bien. A los 50 años por primera vez, hace uno, que vivo en una casa, que me compré cerca de Mar del Plata. Soy muy feliz. Cuando no trabajo voy ahí", relató.

Refiriéndose a la recepción lograda en su reciente gira a Colombia, dijo que ese "es un país maravilloso para nosotros. Reciben la música argentina como nadie...", y allí permaneció tres semanas.

Cabral precisó que desde que asumió Raúl Alfonsín él ha tenido una mayor difusión en su país y confía que muchas de esas cosas han llegado de rebote a Chile, no por nada cumplirá 13 actuaciones aquí, entre las cuales, además del Teatro Oriente, destacan una grabación (ayer mismo) para el programa "Exito" y una convivencia artística, anoche, con los universitarios en el Campus Oriente de la Universidad Católica.

Consultado sobre el repertorio que ofrecerá en sus distintas presentaciones, explicó, será el mismo con el cual agotó las taquillas de los teatros colombianos y que, recientemente, reunió a más de 140 mil personas en un espectáculo unipersonal en Buenos Aires. Entre los temas, destacan canciones de sus elepés "Cabraleando" y "Pateando Tachos".

Finalmente, contó que mañana debuta en Viña del Mar, en el teatro Premier, en dos funciones, a las 19.30 y 21.30 horas.

Teleprogramas

Canal 5	Canal 7	Canal 9	Canal 11	Canal 13
<p>17.50 SINTONIA MUSICAL. Tumbalalaika.</p> <p>18.00 HOLA NIÑOS. Programa infantil.</p> <p>18.10 GUARDIANES DEL ESPACIO. Aventuras ciencia ficción.</p> <p>18.30 PIPIRIPAO '87. Roberto Nicolini y el Fantasma enseñan y entretienen junto a una selección de dibujos animados.</p> <p>18.50 EL DRAGÓN CHIFLADO. Dibujos animados.</p> <p>19.15 FANTASMA. Diferentes tipos de paquidermos nos mostrarán el Fantasma usando su telesor atómico.</p> <p>19.30 LA PRINCESA SALLY. Dibujos animados. Una princesa muy traviesa que viene del Reino de la Magia.</p> <p>20.00 ROBERTO NICOLINI. Una conversación de Roberto con Roberto de la tele usando el "tele-Roberto".</p> <p>20.30 LOS CATEDRÁTICOS DEL RITMO. Dibujos animados.</p> <p>21.10 HORIZONTE REGIONAL. Noticias de Valparaíso, Viña del Mar y comunas de la Quinta Región.</p> <p>21.30 TERTULIA. Willie Arthur, Germán Becker, Domingo Durán y José Luis Rosasco, conversan y se divierten recordando en una grata conversación.</p> <p>22.30 VEAMOS CINE. "Willy Wonka y la Fábrica de Chocolates". Con Gene Wilder, Peter Ostrum. Wonka ha decidido esconder, entre sus millones de barras de chocolates, cinco envoltorios dorados.</p> <p>24.00 UN MENSAJE PARA EL NUEVO DÍA. Comentario cristiano.</p> <p>00.05 CHINA DE HOY. "La Tierra del Cálculo hecho con Abaco".</p> <p>00.30 CIERRE.</p>	<p>10.15 EL CLUB 700</p> <p>10.45 EL MINISTERIO DE JIMMY SWAGGART. Programa religioso.</p> <p>11.15 LA COCINA DE MONICA</p> <p>11.20 DIBUJOS ANIMADOS</p> <p>12.00 EL FESTIVAL DE LA UNA. Conducido por Enrique Maluenda. Las canciones de Los Hermanos Campos, María Inés Naveillán, Fernando Jiménez, Luis Dimas y la Sonora Tomy Rey.</p> <p>14.00 EDICIÓN UNO. Noticias.</p> <p>14.20 GUADALUPE. Teleserie mexicana.</p> <p>15.02 CRISTAL. Teleserie venezolana. Con Lupita Ferrer.</p> <p>15.30 VALLE DE PASIONES. Serie western. Con Linda Evans, Bárbara Stanwyck, Lee Majors.</p> <p>16.30 TOM Y JERRY.</p> <p>16.45 TARDES DE CINE. "Billy de Kid contra drácula". Con John Carradine, Chuck Courtney, Melinda Plowman y Virginia Christine.</p> <p>19.00 EL NUEVO MUNDO DE LORNE GREENE. Documental.</p> <p>20.00 LA REPRESA. Teleserie nacional.</p> <p>20.30 SESENTA MINUTOS. Noticias.</p> <p>21.30 MIAMI VICE. Serie policial con Don Johnson y Phillip Michael Thomas.</p> <p>22.30 EL ESPÍA Y LA DAMA. Acción policial con Kate Jackson y Bruce Boxleitner.</p> <p>23.30 EDICIÓN DOS. Noticias</p> <p>23.50 ENFERMERA. Serie dramática.</p> <p>01.00 POR AMOR A SIDNEY. Comedia.</p>	<p>15.45 CARTA DE AJUSTE.</p> <p>16.00 CINE DE LA TARDE. "Dunquerque". Con John Mills. En 1940, el arrollador avance del ejército alemán, por el territorio francés, obliga a las tropas inglesas a emprender la retirada hasta quedar arrinconados en la costa. La única forma de librarse de una masacre es evacuarlos por vía marítima pero, la Marina no dispone de barcos para realizar tal operación. Ante esta situación recurren a los pescadores, los cuales en sus frágiles embarcaciones cruzan el canal y logran rescatar a los soldados en una hazaña heroica.</p> <p>17.30 "Winnetou" miniserie francesa. Con Pierre Brice. En camino a su tribu Winnetou y su joven amigo Tachuco pasan a visitar a un viejo amigo blanco y encuentra que ha fundado un pequeño poblado llamado ciudad Hawkins, bautizado así en honor a su propio nombre y está dedicado a la destilación de licor con lo que Winnetou se siente apenado, pues con él se emborrachan los indios, Hawkins comprende y prende fuego a su destilería.</p> <p>18.30 MAZAPÁN. Programa infantil.</p> <p>19.00 GATO FELIX. Dibujos animados.</p> <p>19.15 DOCUMENTAL. Historia de la Medicina.</p> <p>19.30 EN BUSCA DE... Serie que investiga con carácter de revelación muchos enigmas famosos de la historia y de la cultura.</p> <p>20.30 SESENTA MINUTOS. Noticias.</p> <p>21.30 CIERRE.</p>	<p>07.00 PANORAMA AL DESPERTAR. Noticias.</p> <p>08.00 CANAL 11 AL DESPERTAR. Conduce Jorge Rencoret.</p> <p>11.00 FRANJA INFANTIL. Merry Melodies - Patio Plum - Scooby Doo.</p> <p>12.15 CIERRE.</p> <p>16.45 VISIONES DEL MUNDO. Documental</p> <p>17.00 FRANJA INFANTIL. Merry Melodies - Patio Plum - Scooby Doo.</p> <p>18.00 EXTRA JOVENES. Conduce Katherine Salosny.</p> <p>18.45 VISTA A LA MODA. Lo último de moda joven de la temporada otoño - invierno.</p> <p>19.00 MUNDOS INDIVIDUALES. Una sobrina de Richard Bellamy que pasa la Navidad con ellos, tiene una genial idea y la pone en práctica junto a la nueva sirvienta Daysy...</p> <p>19.30 ENCUENTRESE CON... Conduce Inés María Cardone.</p> <p>20.30 PANORAMA. Noticias.</p> <p>21.15 ESA CHICA. "Una maiga en apuros". Ann, sufre un pequeño accidente y debe andar con muletas, al saber su madre llega de sorpresa al departamento para ayudarla, pero...</p> <p>21.45 MUSICALMENTE. Conduce Pablo Aguilera. Hoy: "El Boleto". Invitados: Alicia Puccio, Fernando Silva, ex integrante de los Cuatro Huasos y Sergio Prieto. Musicales de: Pedro Vargas, Lucho y Arturo Gatti, Latino Americano y Miriam, entre otros.</p> <p>22.45 "Huckleberry Finn". Reportaje a la filmación de una película.</p> <p>23.45 PANORAMA MARTINI AL CIERRE. Noticias.</p>	<p>10.30 EL SALVAJE Y SORPRENDENTE MUNDO DE LOS ANIMALES. "El Castor".</p> <p>11.00 TIERRA DE GIGANTES.</p> <p>12.00 EXITO. Conduce José Alfredo Fuentes.</p> <p>13.30 ALMORZANDO EN EL 13. "El Sida: Una amenaza en aumento". Conduce Carmen Jaureguiberry.</p> <p>14.30 TELETARDE. Noticias.</p> <p>15.00 CUERPO A CUERPO. Teleserie brasileña.</p> <p>16.00 LA HECHIZADA.</p> <p>16.30 ROBOTECH. Dibujos animados.</p> <p>17.00 CINE EN SU CASA. "Camufladas". Con James Cagney, Lee Remick. Un oportunista y caza fortuna texano viaja a Nueva York con cuatro amigos con la idea de conseguir dinero para explotar un pozo petrolero, pero allí les ocurren una serie de divertidas situaciones para lograr sus objetivos...</p> <p>19.00 LA INVITACIÓN. Teleserie chilena.</p> <p>20.30 SESENTA MINUTOS. Noticias.</p> <p>21.30 DE CHINCOL A JOTE. Espacio humorístico.</p> <p>22.30 FOX Y FOX. "Requiem por un zorro".</p> <p>23.35 TELENOCHE. Noticias.</p> <p>00.00 CINE DE ULTIMA FUSIÓN. "Un pueblo de Texas". Con Bo Hopkins. Susan George, Timothy Bottoms. Después de cinco años en la cárcel, por haber sido testigo de un crimen, un presidiario regresa a su pueblo con el fin de vengarse del sheriff que lo condenó.</p>

Comentario

Hablemos de "Coppelia" y sus 117 bellos años



Por Yolanda MONTECINOS

Es una grata tarea hablar de un personaje que ha significado junto con Odette-Odile, con la Sifide, junto a la dulce y trágica Giselle, tantos años de gracia, tantas emociones y también, elementos determinantes para medir el real genio de las grandes intérpretes del ballet.

Esta encantadora Niña de los Ojos de Esmeralda, mitad muñeca de madera (o de cualquier otro elemento más moderno) mitad la graciosa aldeana Swanilda, nunca detuvo su carrera desde su estreno en el teatro Imperial de la Opera de París, un 25 de mayo de 1870.

En nuestro país, en forma particular, "Coppelia" ha tenido una resonancia especial, por cuanto el primer estreno chileno de importancia histórica se produjo justamente con ella y con una coreografía bastante especial de Ernst Uthoff (1945).

UNA HISTORIA ESPECIAL

La historia tiene como base el cuento "Der Sandmann" que también fuera usado para la ópera llamada "Cuentos de Hoffmann". Fue el archivero de la Opera de París, Charles Nuitter quien encontró el tema, abriendo con él un camino rico para este arte que dará años más tarde el "Petrouschka" de Fokine. El estreno en 1870 significó la última obra, antes de la guerra Franco-Prusiana que cerró la sala, determinó un trágico paréntesis en todas las artes y marcaría el fin de una era.

Cuenta la historia de este arte que el director de la Opera de París había contratado para el rol de Swanilda, según exigencias del coreógrafo Arthur Saint Leon, a la bailarina rusa Adelina Grantsova, quien en plenos ensayos, sufrió un accidente, cayó en cama y luego contrajo la fiebre tifóidea. Se buscó una reemplazante y la distinción recayó en la joven italiana de 16 años, estudiante de ballet, Giusepina Bozzacchi. El compositor Delibes y

el coreógrafo Saint Leon, trabajaron durante meses con ella y el día del debut, fue un éxito rotundo. Había bailado en 18 brillantes representaciones de Coppelia-Swanilda, cuando estalló la guerra, París fue invadido por los prusianos y todo terminó.

En una ciudad en estado de sitio, estallaron pestes y hubo hambruna con miles de víctimas. Una de tantas, fue la joven estrella que murió a los 17 años. Poco tiempo después falleció el coreógrafo. Sin embargo, ambos habían sido partes vitales de la creación de otro clásico de este efímero arte. Coppelia se ha conservado con el transcurso de los años, como la comedia ballet por excelencia y el gran aporte de Delibes a la parte musical. Quienes han creado nuevas versiones de esta obra respetan su contenido y su clima básico.

CIEN AÑOS

Inglaterra con su célebre "Real Ballet de Londres" ha sabido conservar en su repertorio las más importantes obras del período clásico-romántico de este arte. Las re-creaciones de "Lago de los Cisnes", "La Bella Durmiente", "Coppelia", las reconstrucciones de "El Quijote", "El dios y la Bayadera", entre muchas otras, han tenido cada vez, una base sólida a cargo de algún connotado coreógrafo ruso y sobre ella, los trabajos de Sir Frederick Ashton o de K. Mac Millan.

"Coppelia" tras el cierre temporal de la Opera de París, fue repuesta en 1871 con nuevo elenco



Todo un equipo de expertos para poner en escena los implementos determinados en una producción de avanzada. Se trata de los preparativos de "Coppelia", estreno para mañana en el Teatro Municipal.

co y según costumbre de esos años, con Eugenio Fiore como el novio casquivano, autosuficiente y encantador, Franz. El 1884 se entregó en San Petersburgo que se convertiría en el centro mundial del ballet ya en una versión de Marius Petipa, señalado por muchos como el zar de este arte, por largas y fecundas décadas. Luego pasaría a todos los teatros importantes en Dinamarca, en Estados Unidos y, en especial en Inglaterra, país en el que llegó a ser parte fundamental de las temporadas, con Adeline Gené como Swanilda. Todas las grandes bailarinas, en especial aquellas con cualidades de gracia y belleza naturales, son ideales para este rol de comedia que exige, además, un convincente juego teatral y una técnica depurada.

Fue en Inglaterra donde pudimos ver, en calidad de homenaje a este clásico del ballet, una celebración en 1970, de los cien años de carrera dancística del viejo y misterioso fabricante de muñecos en una mítica aldea de Galitzia. Entonces se representó la historia en un acucioso trabajo de reconstrucción que significó

novedades muy interesantes en materia de lenguaje. Por supuesto, el rol de Franz, bastante simple y más pantomímico de cuanto se ve en la actualidad, estaba en manos de una hermosa bailarina y las amigas de la protagonista, realizaban sus variaciones dentro de un estilo romántico tardío, rico en manierismos y en leves, pero encantadoras exageraciones de las litografías del auge del ballet romántico, en Europa.

Fue un homenaje que quedó convertido en un trabajo de video cultural y que representa, no dudamos, para los entendidos y los cultores de esta forma de expresión, un documento de incalculable valor.

SIEMPRE VIVA

Cuántas Coppelia hemos visto, sólo en nuestro Teatro Municipal. La que ya es leyenda, a cargo de Lola Botka, la de Virginia Roncal que llenaba todas las exigencias del rol, en especial en la versión expresionista de Ernst Uthoff. En este caso, el coreógrafo dió mayor unidad dramática a las danzas folclóricas húngaras

que se intercalan, un poco, desmadejadas en la obra y aún más, los muñecos se interrelacionaron y las bodas de Swanilda y Franz desaparecieron porque el autor renovador, separó los personajes y la muñeca realmente cobraba vida.

Rosario Llansol con Paco Mairena como el viejo Coppelius misterioso, patético, cómico e irresistible para la gente menuda. La obra es tentadora, se sabe que tiene éxito abonado como sucede con todos los grandes ballets en cuatro o tres actos, de función completa con historias fáciles de seguir y contar y con excelentes bailarines. Eso, sin dejar de lado, desde luego, todas las avanzadas y búsquedas, los estrenos y las novedades que todo arte que se respeta debe y tiene que mostrar. Pero, sin olvidar las grandes y consagradas obras del repertorio tradicional. Sólo en ella es posible medir, en dimensión clara, el desarrollo real de una compañía profesional.

Esta versión, al parecer magna y enriquecida de "Coppelia" tiene, desde ya, todo este importante camino a su favor.

Además de cine en Chile

Suizos programan mostrar artistas y exposiciones

CONCEPCION (Por Yolanda Arias F.).— Traer músicos y una exposición sobre la historia de la fotografía suiza a nuestro país, están en perspectivas en Suiza, según lo dio a conocer en esta ciudad el agregado cultural de esa embajada en Chile, Jean Pierre Villard.

El diplomático europeo, en una conferencia de prensa, con motivo de la inauguración del festival de cine suizo alemán, iniciado el lunes, señaló que se estudiaba las posibilidades de traer artistas, además de cine, entre ellos un destacado pianista.

Respecto a la presentación del ciclo de films de su país que se exhiben en estos días en el teatro Concepción, manifestó que con ello en Chile se aumentará las importaciones de films suizos.

Informó que las películas que se ofrecen ahora, son las que no

pertenecen al llamado cine comercial, sino al cine arte, aunque también eran comerciales, de momento que fueron producidas para ser proyectadas, que dejan un mensaje en cada una de ellas, con temas que muestran problemas que tienen una cierta similitud con los de acá.

El festival de cine ofrecido por la Dirección de Extensión de la Universidad de Concepción, desde el lunes y hasta el domingo 26, cuenta con el auspicio de la embajada suiza y pro-helvetia, y con la colaboración de Swissair.

Para hoy miércoles y días posteriores están programadas "El alcalde" (1983); "Nosotros montañeses en las montañas, no somos culpables de estar allí" (1974); "Acrópolis, ahora" (1984) y "Confrontación" (1974).



Armar un Cocodrilo, para una puesta en escena novedosa de un ballet centenario. Uno de los muñecos de Coppelia en la obra de Vicente Nebrada.

La Nación

A disposición de juez Torres Silva

Dos nuevos detenidos por el atentado a Presidente Pinochet

■ Magistrado instructor informó que también fue aprehendida una persona vinculada a los desembarcos de armas del Frente Manuel Rodríguez

Dos nuevos detenidos en relación con el atentado al Presidente de la República y otro vinculado a la internación ilegal de armas del Frente terrorista Manuel Rodríguez, fueron puestos ayer a disposición del juez instructor Fernando Torres Silva.

Así lo dio a conocer el propio magistrado, quien señaló que las personas aprehendidas por el ataque a la comitiva presidencial "no son de los que estuvieron en la línea de fuego, disparando", aunque añadió que "hay una relación directa con los otros participantes", en la acción subversiva que costó la vida a cinco escol-

tas del Primer Mandatario y graves heridas a otros once.

Precisó Torres Silva que la aprehensión de ambas personas corresponde a las últimas catorce órdenes de arresto dictadas por el magistrado la semana pasada.

El juez instructor dijo que aún no se ha determinado la militancia de los detenidos, pero que hay hechos que "hacen presumir fundadamente su participación" en el atentado contra el Gobernante.

Por otra parte, el magistrado Fernando Torres informó que un nuevo detenido vinculado a los arsenales del FMR internados por la III Región del país, fue puesto

a su disposición ayer. Añadió que fue aprehendido en La Serena y que había orden de arresto en su contra.

Consultado por una próxima visita a la zona de los hallazgos de armas, dijo que la efectuaría dentro de este mes, ya que "se hace cada vez más urgente".

Por último, respecto de la solicitud de extradición de Blanca Azócar Marty, encargada reo en rebeldía como ayudista en el atentado, Torres Silva indicó que esta semana el Ministerio de Relaciones Exteriores formalizará la petición ante las autoridades del Perú.



SALUDO DE CORREOS A CARABINEROS. — El general director de Carabineros, Rodolfo Stange, saluda al gerente general de Correos, Patricio Delano, durante la ceremonia de matasello, como homenaje al 60° aniversario de la institución policial. El acto contó —además— con la asistencia del ministro de Defensa, vicealmirante Patricio Carvajal, junto a altos oficiales de Carabineros y ejecutivos de la citada empresa. En la oportunidad, agradeció el homenaje el general Guillermo Rosales, quien dijo que en "seventeen años de duro caminar en la multifacética actividad de Carabineros, se ha estructurado una sólida doctrina institucional, que ha permitido que sus superiores objetivos de orden y seguridad, no hayan sido sobrepasados y que en el natural proceso de cumplir esta finalidad, no requiere ser justificado de manera alguna, porque simplemente es una necesidad vital, inserta en el diario quehacer ciudadano". Por su parte, el gerente de Correos señaló que los nuevos sellos, que desde ayer empezaron a recorrer el mundo, adheridos a las cartas, destacan las distintas facetas de Carabineros. Uno de ellos representa al Cuadro Verde, realizando un ejercicio de destreza ecuestre y el otro, muestra un rescate realizado a través de helicópteros, por el Grupo de Operaciones Policiales Especiales.

Por maltrato de obra a Carabineros

A once aumentan reos por desmanes del Parque

A once aumentó el número de personas procesadas por "maltrato de obra a carabineros de servicio y daños a la propiedad pública" durante la Eucaristía de la Reconciliación en el Parque O'Higgins, que tuvo lugar el 3 del presente mes.

El fiscal militar Lorenzo Andrade encargó reo ayer por ese delito tipificado en el Código de Justicia Militar a Erwin Erices Ulloa. Este se encontraba procesado por el mismo magistrado por tenencia ilegal de explosivos, luego de ser detenido el pasado viernes 10 de abril. Según se supo, del análisis fotográfico por los violentos incidentes ocurridos durante la beatificación de Sor Teresa de Los Andes se concluyó que Erices Ulloa también estuvo presente en el Parque cuando se produjeron los desórdenes, por lo que fue declarado reo por infracción al artículo 416 del Código de Justicia castrense.

Además, el fiscal Lorenzo Andrade dejó en libertad incondicional por falta de méritos a otras dos personas aprehendidas en relación con estos hechos. Ellos son Juan Carlos Fernández Riveros y Luis René Román Saavedra.

Anteriormente el magistrado castrense había encargado reos como presuntos participantes en los hechos de violencia a otras diez personas, algunas de ellas detenidas dentro del Parque O'Higgins o en sus inmediaciones el mismo día 3 de abril, y otras aprehendidas en el transcurso de los días siguientes a raíz de peritajes realizados con material fotográfico y videos registrados durante los violentos desmanes.

El sábado último, el fiscal

Andrade declaró reos a Juan Carlos Román Saavedra, Sumo Eduardo González Valdés, Manuel Cortés Fuentes y Ángel Bastías Jaramillo, por los hechos confesos de participar en desórdenes, tras ser detenidos funcionarios de la Central Nacional de Informaciones, días después de producidos los hechos delictuales. Poco antes la aprehensión de estos reos, los servicios de seguridad habían arrestado a José Mauricio Berro Campos, quien también fue en calidad de reo, como presunto autor de "agresión a carabineros de servicio y daños a la propiedad fiscal".

Los primeros detenidos fueron declarados reos por presunta actuación en los disturbios en que grupos de agitadores hirieron a varias decenas de personas, fueron aprehendidos en el mismo lugar de los hechos, el mismo día 3 de abril, en las cercanías de esa enorme verde de la capital.

Los procesados por el fiscal militar Lorenzo Andrade son: Antonio González Urzúa, Garrido Alegria, Marco Antonio Soto Toro, Miguel Ángel Zamora y Hernando Pizarro Huenchumil.

Igualmente cabe recordar que el sábado pasado el magistrado castrense dejó en libertad incondicional por falta de méritos a Iván Enrique Barra Stuchlik, Jorge Ernesto Jaña Obregón, bido a que "cumplido el plazo legal" para decidir su situación procesal, no se reunieron suficientes antecedentes para someterlos a procesos por los hechos del Parque O'Higgins.

MAÑANA PAA

¡No esperes más!
Este año, tu diario "La Nación" se adelanta:
preparate antes y mejor para la Prueba
de Aptitud Académica.

Todos los jueves "La Nación"
publicará los fascículos oficiales de
las Pruebas de Aptitud
Académica rendidas en los
años '84, '85 y '86.
Adelántate, evalúate y
estudia con documentos
oficiales.

Todos los jueves con el diario
La Nación



Talcahuano-San Vicente, complejo portuario con alto rendimiento

•Operando con sólo 3 sitios de atraque se movilizaron por él 2.115.487 toneladas de carga en 1986, estableciendo un record de transferencia de carga

Vista aérea del puerto comercial de San Vicente, de EMPORCHI, principal puerta de salida, junto al de Talcahuano para los exportadores de la VIII Región y de sus regiones vecinas. Un estudio, cuyos resultados se conocerán en junio, deberá determinar la urgencia de su ampliación para atender los requerimientos futuros de embarques.



TALCAHUANO. (Por Julio Arroyo Kuhn. Fotos: César Arroyo Muñoz). El Complejo portuario Talcahuano-San Vicente, operando con tres sitios de atraque de naves, movilizó en 1986 un total de dos millones ciento quince mil cuatrocientos ochenta y siete toneladas de carga, lo que es considerado como altamente positivo ya que, si se analizan los resultados operacionales en términos físicos, las cifras reflejan una intensa actividad en ambos terminales operados por la Empresa Portuaria de Chile (EMPORCHI), que recientemente celebró el 27 aniversario de su creación, hecho ocurrido el 6 de abril de 1960.

Lo anterior, que da la pauta del cuál fue el comportamiento de la actividad portuaria, es que 1986 fue el año de mayor actividad en la historia del complejo portuario de San Vicente, ello aún es más destacable si se considera que la transferencia se realizó sólo a través de tres sitios de atraque, lo que indudablemente se traduce en que se tienen aquí las mayores tasas de

ocupaciones de todos los terminales portuarios de EMPORCHI, situación que ya se mantiene desde hace varios años.

Además, dentro de los hechos destacables del año recién pasado, por la trascendencia futura que ello tiene, es la aparición de dos nuevos productos forestales de exportación. Son las astillas de pino (chips) y los trozos pulperos, los que en conjunto representaron un porcentaje importante de la carga que se movilizó a través de estos dos puertos. Estos productos son, por otra parte, fuertes demandantes de áreas de acopio, especialmente pavimentadas para el caso de astillas, la trascendencia futura del chips la da el hecho que el mercado internacional demandante fue el europeo y no el japonés, como se suponía y afirmaba ya en 1980. Sin embargo, este último sigue siendo un mercado potencial que, de acuerdo a algunas señales, es muy optimista, lo que hace esperar que el volumen de exportaciones de chips se incremente en forma bastante importante. El administrador del complejo

portuario, Alberto Arismendi Torres expresó a LA NACION que, por lo antes señalado, hay que concluir que una de las mejores decisiones tomadas últimamente, lo que se llevó a la práctica en 1986, fue el haber dragado este sitio número 1 y el canal de acceso del puerto de Talcahuano y el haber recuperado la profundidad de diseño de aguas en los dos sitios del de San Vicente. Dijo el personero que ello refleja la preocupación permanente que ha tenido y tiene la empresa, por ir adecuando sus instalaciones para cubrir las necesidades que en futuro mediano o inmediato se irán presentando. Indicó que esto último queda más de manifiesto si se considera la contratación del estudio que cuantificará las necesidades futuras de factibilidades portuarias, así como deberá determinar el tiempo óptimo en que se debe proceder a dar solución a esas necesidades.

Siempre es necesario tener presente que el sector exportador de la Octava Región de Biobío, en las últimas décadas, ha adquirido una dinámica que le ha permitido un constante desarrollo, con muy pocas o ninguna posibilidad de que sufra retroceso, por lo menos en lo que resta del presente siglo.

LO MAS RELEVANTE DE 1986

Lo más importante para Talcahuano-San Vicente y que pone en evidencia, en gran medida, el comportamiento de la economía regional, es el crecimiento anual que los volúmenes de carga transferida ha ido experimentando. En 1974 cuando comenzó a operar el segundo de los terminales marítimos, el de San Vicente, en conjunto el complejo movilizó 501.792, mientras que esta cifra se cuadruplicó el año pasado al llegar a los 2.115.487 toneladas, que constituye la mayor transferencia anual en la historia de ambos puertos.

No cabe dudas que los puertos de la Octava Región son esencialmente exportadores, ya que de la transferencia del último año, las exportaciones representaron el 84 por ciento del total, siendo las importaciones el 5,7 por ciento y el cabotaje de desembarque el 5,5, por ciento.

Es evidente que la demanda por servicios portuarios en la región está creciendo ininterrumpidamente a partir de 1974, ello haciendo abstracción de los efectos de la crisis económica de comienzos de la década, lo que sólo se desdiseña en el tiempo. El administrador del complejo

ESQUERRE HNOS. LTDA.

**SALUDA A EMPORCHI
TALCAHUANO
EN SU 27º ANIVERSARIO
BARROS ARANA 171
- FONOS: 225292**

Shell Chile, una empresa que día a día cubre nuevas áreas de actividad en respuesta a las necesidades tecnológicas del país.

Estamos en su hogar, en la Minería, el Transporte, la Agricultura y la Industria.

Investigamos hoy lo que necesitará el desarrollo nacional mañana.



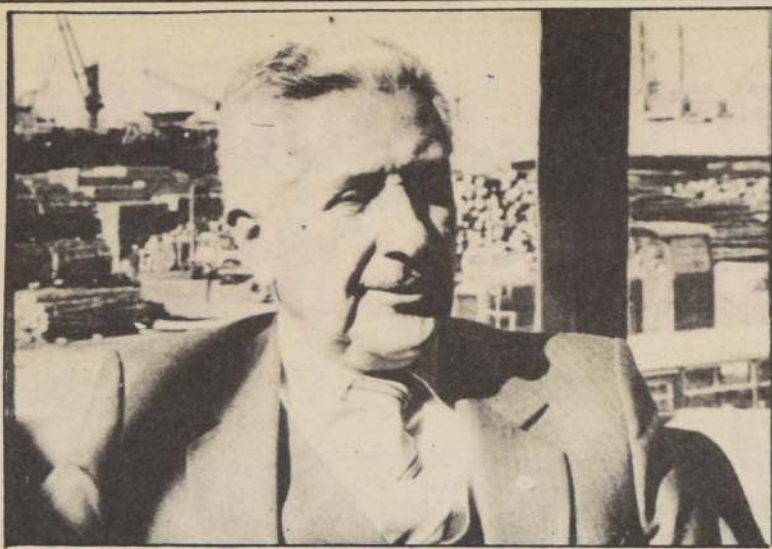

Alberto Arismendi administrador zonal de EMPORCHI



El enzunchado de trozos de madera pulpable, que realiza la empresa Servinaves, ha permitido agilizar notoriamente la estiba de los buques que llevan el producto al exterior. En la foto un cargador frontal se apresta a retirar los trozos empaquetados para llevarlos al costado de la nave que lo embarcará.

Empresa SERVINAVERES agilizó faenas de estiba de buques

TALCAHUANO. (Por Julio Arroyo Kuhn. Fotos: César Arroyo Muñoz). — La agilidad operacional alcanzada en los terminales portuarios de Talcahuano y San Vicente en la pronta recepción, transferencia de carga y pronto despacho de naves que llegan a estos puertos se debe, en gran medida, a empresas particulares que, con su personal especializado, participan de una u otra forma en faenas de estiba y desestiba de buques.

Una de ellas es la "Empresa Servinaves Limitada", formada en 1981 en Talcahuano y cuyos fines son la prestación de servicios a exportadores e importadores mediante el arrendamiento de cargadores frontales, grúas horquilla y otras maquinarias que requieren las labores de transferencia de carga, además de la estiba y desestiba de naves. Su planta permanente es de 32 personas entre funcionarios administrativos, jefes de maniobras, mecánicos y operadores de grúas y cargadores.

EL gerente y socio de "Servinaves", Luis Guillermo Cáceres Alarcón, destaca como hecho de mucha relevancia el servicio que está prestando desde hace un tiempo su empresa a exportadores de madera pulpable de pino o eucalipto, como Aserradero San Vicente y Consorcio Maderero, para el empaquetado y enzunchado de trozo, que facilita y agiliza su estiba en los buques. Antes de que así ocurriera, la carga, como lo señala en crónica aparte el administrador de los Puertos de Talcahuano y San Vicente, Alberto Arismendi, la faena debía hacerse a granel, palo a palo, lo que toma

ba 22 días estibar unbuque lo que ahora, mediante el empaquetado se hace en sólo seis o siete.

Luis Guillermo Cáceres destaca, también como hecho importante, este nuevo servicio que está prestando su empresa, el que a ellos les ha permitido, en alguna medida, disminuir la cesantía en Talcahuano, pues en esta tarea trabajan, divididos en tres turnos de ocho horas cada uno, un total de 120 personas.

El ejecutivo indica que son trabajadores eventuales pero que pueden ser considerados como estables, pues su empresa tiene contrato con los exportadores para atender la carga de un buque mensual durante todo el resto del año. Preparar y enzunchar los trozos de madera pulpable, de 2.40 y 3.20 de largo, para el volumen de carga que se requiere por nave, toma un mes la labor por lo que, de acuerdo a lo dicho por Luis Guillermo Cáceres, este personal eventual, que debe trabajar incluso domingos y festivos, de no ocurrir situaciones ajenas, tiene asegurada su estabilidad laboral.

Para la abrazadera que asegura los trozos en paquetes de alrededor de ocho toneladas de peso se ha estado utilizando zuncho importado, sin embargo —según lo expresado y mostrado por el gerente de Servinave— en las faenas que se realizan en los mismos patios de los recintos portuarios, ellos han comenzado a reemplazarlo por alambón de Inchalam, lo que en el hecho significa darle un mayor valor agregado a la carga, una exportación de un producto nacional y una importante economía para los exportadores atendidos por ellos.

Acalorada defensa hace el administrador zonal de EMPORCHI

Talcahuano mantiene su rol como terminal marítima

TALCAHUANO (Por Julio Arroyo Kuhn, fotos César Arroyo Muñoz). — "En el puerto de Talcahuano, teniendo allí sólo un sitio de atraque de naves, para este año estimamos que debiéramos estar moviendo alrededor de unas 500.000 toneladas y esto es interesante si se considera que el único puerto en Chile, de los operados por EMPORCHI, por lo menos, que tiene un ranking mayor que él, es el de San Vicente. Digo esto porque de los dos millones 125 mil toneladas del año pasado, Talcahuano movilizó 450.000 toneladas, y las otras 1.700.000

aproximadamente se movizaron acá, en San Vicente, vale decir, que si uno divide los dos sitios de que dispone este terminal, le da 850.000 toneladas por sitio".

Lo anterior lo expresó a LA NACIÓN el administrador del complejo portuario Talcahuano-San Vicente, Alberto Arismendi Torres, quien desempeña tales funciones desde el 1° de julio de 1984, a las que llegó luego de desempeñar igual cargo en el puerto de Iquique. En la misma fecha asumió como jefe del Departamento de Operaciones del complejo, Alfonso Patricio Pal-

ma, que lo hizo en San Antonio, brazo de administración en la zona de buen manejo de naves marítimas.

Y sus expresiones dadas con calor para la importancia que sigue el puerto de Talcahuano pese a que uno de los sitios de atraque quedó inactivo un tiempo para reparaciones por fallas en los pesqueros de mediana que utilizan sus instalaciones.

Reafirmando la acalorada defensa, hace la siguiente

ración: "Si Ud. toma el año pasado el puerto de Talcahuano hizo 2.300.000 toneladas —se habla de 10 sitios— porque la eslorada de achicando los sitios —eso nada más que por llegar a cifras que no concuerdan con las que movilizó Talcahuano. Por lo que que éste no tiene una solución, se está en un error. Vuelvo a insistir para San Vicente".

El complejo portuario EMPORCHI en la Octava Región, atiende a 274 naves, 130 de Talcahuano y las restantes en San Vicente. Ello supone una ocupación comercial de atraque de 70 por ciento el primero y de un 60 por ciento, lo que se considera una óptima utilización de las instalaciones.

Alberto Arismendi se debe a que se ha producido en las labores de desestiba de naves, lo que se ve en gran medida por la ventiva del trabajador a las empresas relacionadas con estas faenas.

Indica como ejemplo con las exportaciones de pulpas. Los embarques comenzaron el año pasado en las naves de Talcahuano a granel, palo a palo, el trabajo a mano. Al día de cargar el primer buque se tardó 22 días. Luego los trozos enzunchados y empacados bajando la estiba a 15 por hora, al incorporarse un tobogán que lleva los trozos desde la cubierta hasta el muelle, sólo se tardó 7 días en estibar 63.000 metros cúbicos de trazo ruma en un buque. Lo que ha ocurrido con



Se adhiere al 27° aniversario de EMPORCHI Talcahuano

MAIPU N° 34 FONO 222086 CONCEPCION

Supermercado ESTACION

FERRETERIA INDUSTRIAL LTDA.

DOMO

Se adhiere a la celebración del 27° aniversario de EMPORCHI

B. Arana 231 - Fono 233007 Concepción



SERVI-FRENOS

- BALATAS PARA:
- Camiones, buses y automóviles.
- PASTILLAS DE:
- Frenos y disco
- BALATAS INDUSTRIALES

Domingos y festivos atención de 9 a 13 Hrs. Maipú 164-Fono: 227235-Concepción

... su vigencia ... mo comercial

ques de chips. En mayo del año pasado la primera exportación de estas astillas demoró seis días en su estiba, trabajando día y noche con 18 turnos, y el noveno de estos embarques, que se realizó a comienzos de este mes, en la misma nave, sólo fue necesaria la labor de 12 turnos, es decir, la transferencia se hizo en cuatro días. "así se ha optimizado el proceso con las mayores velocidades que se están obteniendo en los rendimientos de tranferencias", dice Alberto Arismendi.

El puerto de Talcahuano, que es un espigón que se proyecta hacia el mar, se encuentra situado en el extremo sur-oeste de la bahía de Concepción, teniendo como protecciones naturales Punta de Tumbes e isla Quiriquina, con alrededor de 50 hectáreas de zona de aguas abrigadas.

Dispone de dos sitios de atraque, el número uno (ex sitio dos) de 156 metros lineales de longitud, lo que le permite recibir naves de hasta 185 metros de eslora y una profundidad de 10 metros de agua. El ahora número dos tiene 204 metros de longitud, de 6,71 metros de profundidad, que por su falla no se encuentra operativo para naves comerciales, está siendo utilizado por pesqueros. Cuenta con 4.267 metros cuadrados de bodegas de almacenamiento y 31.688 metros cuadrados de patios para acopio de productos.

En tanto, San Vicente, cuyo proyecto original consulta la construcción de nueve sitios de atraque, de los cuales han sido habilitados dos, está situado en el extremo norte de la bahía del mismo nombre, teniendo como pro-

tección natural esta misma y la del rompeolas o molo de abrigo de 653 metros de longitud. Su zona de aguas abrigadas abarca 115 hectáreas. Sus dos sitios de atraque tienen una longitud de 443 metros con una profundidad de 12 metros de aguas. Sus bodegas del almacenamiento tienen una superficie de 21.130 metros cuadrados, mientras que los patios pavimentados para acopio son de 108.987 metros cuadrados y otros 20.000 recién recuperados, pero sin pavimentar.



Vista panorámica de parte de la ciudad de Talcahuano. En primer plano la bahía de Concepción, destacándose el espigón fiscal de atraque de naves del puerto de Talcahuano.

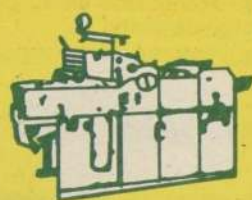

IMPRESOS DEL SUR LTDA.
TIPOGRAFIA-OFFSET

Saluda a EMPORCHI
en su 27°
aniversario

Boletas continuas-Formularios-Guías de despacho-Calendarios-tarjetas sobre relieve. Solicite un representante a los fonos: 223906-236610 Aníbal Pinto 979-Concepción.



**DISTRIBUIDORA
DALVER LTDA.**

Distribuidora de artículos de librería y escritorio.
Productos: RHEIN-PETRUS-JOVI
SCHNEIDER

BARROS ARANA 514 - LOCAL 39, 2° PISO
FONO: 228296 - CONCEPCION



Consorcio Maderero Saluda a
EMPORCHI en su 27° Aniversario



**EMPRESA
HOTELERA
PANAMERICANA S.A., CHILE**

HOTEL EL ARAUCANO

Caupolicán N° 521
Teléfono (041) 229944
Télex 260012 ARAUC CL
Concepción

HOTEL O'HIGGINS

Plaza Vergara s/n
Teléfono (032) 882016
Télex 234525 HOH CL
Viña del Mar

HOTEL EL CONQUISTADOR

Miguel Cruchaga N° 920
Teléfono (02) 6965599
Télex 240888 KONKI CL
Santiago

HOTEL ARICA

Comandante San Martín N° 599
Teléfono (080) 31201
Télex 221089 HOARI CL
Arica

HOTEL MIRAMAR

Caleta Abarca s/n
Teléfono (032) 664077
Télex 234552 MIMAR CL
Viña del Mar

Empresa Hotelera Panamericana
saluda a EMPORCHI en su
27° aniversario

Trayectoria de 27 años que vale por más de 80

• Desde la primera Junta Central de Obras de Puertos, de 1904, se ha evolucionado a una estructura que permite alcanzar altos rendimientos • Una nueva estructura podría ser asumida en el corto plazo

VALPARAISO (Por Raúl Santiz Téllez). — Los 27 años que cumplió la Empresa Portuaria de Chile (EMPORCHI) parecen denunciar primariamente a un organismo joven, con resultados demasiado halagüeños para tal juventud institucional.

Sin embargo, más allá del año 1960 que establece la creación de la entidad que asumió la administración de los puertos fiscales del país, se encuentra un árbol genealógico que tiene su génesis en los comienzos del siglo.

En 1904, el Estado creó el primer servicio portuario, distinto de la función aduanera, como fue la "Junta Central de Obras de Puertos".

Seis años más tarde se dio origen a la "Comisión de Puertos", que se identificó más directamente con su función específica: la explotación comercial de los puertos, por lo cual, en 1912, se estimó lógico fusionar ambas entidades, constituyéndose así un servicio integrado.

El volumen de funciones que comenzó a desempeñar afectó la supremacía que mantenía por ese tiempo el Servicio de Aduanas, registrándose pugnas administrativas por la similitud de roles que se parecía cumplir en ciertas áreas.

La autoridad, en 1925, resolvió subordinar la Alcaldía de Aduanas a la Junta de Puertos, advirtiéndose en los dos años siguientes que no era la mejor solución, razón por la cual, en 1927, se devuelve al Servicio de Aduanas la

tutela de los almacenes portuarios. Se crea, en cambio, en el mismo año el Departamento de Obras Marítimas, que traspasa la explotación de los puertos al Ministerio de Marina.

Los resultados tampoco fueron los esperados, por lo que retornan los puertos a la tuición de Aduanas, en 1931, restableciéndose al año siguiente la administración del Departamento de Obras Marítimas.

Por espacio de diez años, no se produjeron nuevas modificaciones orgánicas, hasta que en 1942, el incremento de las funciones determina la creación de dos entidades fiscales: el Departamento de Puertos (para el estudio, construcción y conservación de los puertos) bajo la dependencia del Ministerio de Obras Públicas; y el Servicio de Explotación de Puertos, dependiente de la Superintendencia de Aduanas, y del Ministerio de Hacienda.

En 1953 se emprendió un amplio estudio, que significó, en 1960, la creación de la Empresa Portuaria de Chile, determinada por el DFL 290, del 6 de abril de ese año, que suprimió el organismo anterior, y aprobó su estatuto orgánico, entregándole la atribución exclusiva para recibir, trasladar, almacenar, custodiar y entregar mercaderías que se embarquen o se desembarquen en los puertos del país.

Esta ley orgánica se mantiene vigente a la fecha, habiéndose incorporado, por intermedio del D.S. de 1978, diversas normas que se encontraban dispersas en distintos cuerpos legales.

Por esto, tras los 26 años que se contabilizan desde 1960, hay otros 56, que explican el porqué de los logros alcanzados, que se

justifican a través de los 82 años que, en total, suma la empresa, y que no han transcurrido en vano, a pesar de los diferentes nombres que se han vestido.

OTRA ESTRUCTURA

En el presente, el desarrollo de las técnicas administrativas y de

la ingeniería comercial ha determinado una modernización general del servicio, con departamentos que garantizan la mejor expedición, a pesar de la complejidad evidente que supone una dotación de 810 empleados y 595 operarios, distribuidos en 10 puertos a lo largo del litoral.

No obstante, el principio de

subsidiariedad impulsado por el Supremo Gobierno, y la política de regionalización que promueve, podrían terminar por concretar una orgánica nueva, donde el sector privado y la comuna misma tengan una participación directa en el desarrollo portuario, comprometiéndose todos en el progreso de su respectivo puerto.

Recuperó para Chile motonave embargada en Buenos Aires

Nueva empresa naviera se dedicará al cabotaje

TALCAHUANO (por Julio Arroyo Kuhn, fotos César Arroyo Muñoz). — Un importante apoyo al cabotaje de transferencia de carga significó la recientemente creada empresa naviera El Conquistador S.A., que, en una primera etapa operará entre los puertos de la Octava Región y el de Arica, en el extremo norte del país, disponiendo para ello de la motonave "Chiloé III", con 1.646 toneladas de capacidad de bodegas.

La empresa, que tiene sus oficinas centrales en Santiago, se creó el 10 de diciembre último. Es presidida por el abogado Sergio Huidobro Corbett y su gerente general es el oficial de Marina en retiro, José Sandino Corbett.

Para apoyar sus operaciones la empresa abrió su primera oficina en Valparaíso y hace poco en Talcahuano, designándose en este puerto como su gerente o agente

a Leandro Muñoz Pino, capitán de fragata en retiro. Las dependencias de la empresa El Conquistador se encuentran ubicadas en Colón 240, tercer piso. Para dentro de breve se tiene previsto la apertura de agencias en Arica, Antofagasta, San Antonio y Quintero.

Leandro Muñoz dijo que una de las primeras gestiones realizadas por su empresa, a poco de su formación, fue recuperar para la Marina Mercante Nacional la motonave "Chiloé III" que durante varios meses permaneció en el puerto de Buenos Aires, Argentina, con orden de embargo judicial por deudas mantenidas por sus armadores, la quebrada Naviera Paschol, de San Antonio. La operación significó un costo de 60.000 dólares y un acuerdo con la Sindicatura de Quiebras en compromiso de compra de la nave a casco desnudo.

Con su misma tripulación de 14 hombres, que durante los meses de estadía de la nave en Buenos Aires vivió una verdadera odisea, en el "Chiloé III" y al mando del capitán Mario Alvarado, zarpó de ese puerto argentino el 7 de febrero para llegar a Punta Arenas el 18 de ese mismo mes, transportando 1.460 toneladas de cemento de la planta Loma Negra de Necochea, Argentina. Posteriormente recaló en Talcahuano para continuar a Valparaíso desde donde zarpó a Isla de Pascua con 1.200 toneladas de carga surtida para los islotes, transporte que la empresa

ganó en licitación pública llamada por la Intendencia de la V Región, viaje que se realizó con éxito y ya la nave se encuentra de retorno, esperándose una nueva recalada en Talcahuano para las próximas horas.

Leandro Muñoz Pino dijo a LA NACION que su empresa, que actúa como armadora, tiene en gestiones la compra en el extranjero de una segunda nave, poco mayor que el Chiloé III, la que se espera incorporar al cabotaje a mediados de este año.

Mientras tanto, la unidad rescatada para la marina mercante hará dos viajes redondos por mes, entre los puertos de la Octava Región y el de Arica, con recaladas en los intermedios como San Antonio, Valparaíso, Quintero, Antofagasta, Tocopilla e Iquique.

Los servicios de la nueva empresa marítima son considerados de gran trascendencia para esta zona, ya que existen industrias que deben movilizar importantes volúmenes de sus productos hacia la zona norte lo que, por falencia en el transporte de cabotaje deben hacer por la vía terrestre, bajo elevados costos de fletes. Igual cosa ocurre con algunos exportadores que para cumplir sus compromisos en forma oportuna deben llevar sus productos a Valparaíso por vía terrestre, para allí, ser embarcados al mercado exterior con el natural deterioro en sus costos operacionales.

DUPRE

TRANSPORTES

SALUDA A EMPORCHI EN SU 27° ANIVERSARIO
FREIRE 342 — FONO 253457
VALPARAISO

DISTRIBUIDORA COLON

DARIO FABBRI LANDI Y OTROS.

Librería, juguetería, regalos. Proveedores de artículos de escritorio y dibujo técnico.

BARROS ARANA 631 (GALERIA UNIVERSITARIA LOCAL 34) FREIRE 644 (GALERIA MONSERRAT LOCALES 8 Y 10) FONOS: 222738 - 226549 CONCEPCION.



CADI

CONCESIONES ALIMENTICIAS
DIVISION INDUSTRIAL
EMPRESA HOTELERA
PANAMERICANA S.A.

Alimentación Industrial en buenas manos.

Saluda el 27° aniversario de Empresa Portuaria de Chile

Victoria 2960/ Fonos 214784-256271/Télex 234552-634552 Mimar! CL./Valparaíso-Chile
En Santiago: Miguel Cruchaga 920 / Fono 713165