RESULTADOS DE LA POLLA DE BENEFICENCIA: PAGS. 14 Y 15

LUNES 4 DE AGOSTO DE 1947
SANTIAGO DE CHILE

LA NACION

TIEMPO PROBABLE PARA SANTIAGO
HOY: BUENO. ALGO NUBOSO

EL COCHE DE ASTORGA.— El Ford Special con que René Astorga se adjudicó el Circuito Insa, fué manejado ahora por Gerardo Hidalgo. A igual que el Talbot de Vigueras, se le inscribió para saber cómo se encuentra ante la proximidad de la prueba de Apoquindo, donde cuenta con una de las primeras opciones.

Fué un debut auspicioso

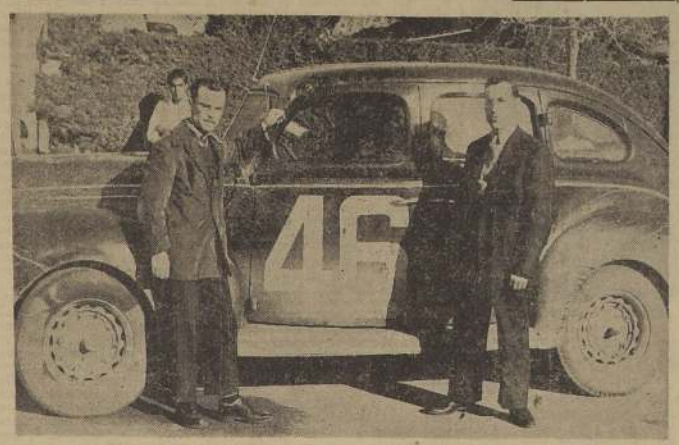

EL COCHE GANADOR.— El 46, un Ford modelo 40, fué el vencedor de la prueba automovilística de regularidad entre Los Cerrillos y Algarrobo. Fué piloteado por Manuel Pérez Valiente, de 21 años y que debutaba. Como acompañante llevó a su padre, don Manuel Pérez Ibáñez.

TODOS DEBUTANTES.— En plena carrera puede verse las máquinas de cuatro pilotos que ayer actuaron por primera vez. El N.o 3, de Rafael Peralta; el N.o 21, de Juan E. Oporto; el N.o 20, de José Falcó, y el N.o 24, de Manuel Diez.

EL FORD N.o 46 DE PEREZ VALIENTE TRIUNFO EN LA CARRERA DE AUTOS DE LOS CERRILLOS A ALGARROBO

Hubo mucha superioridad

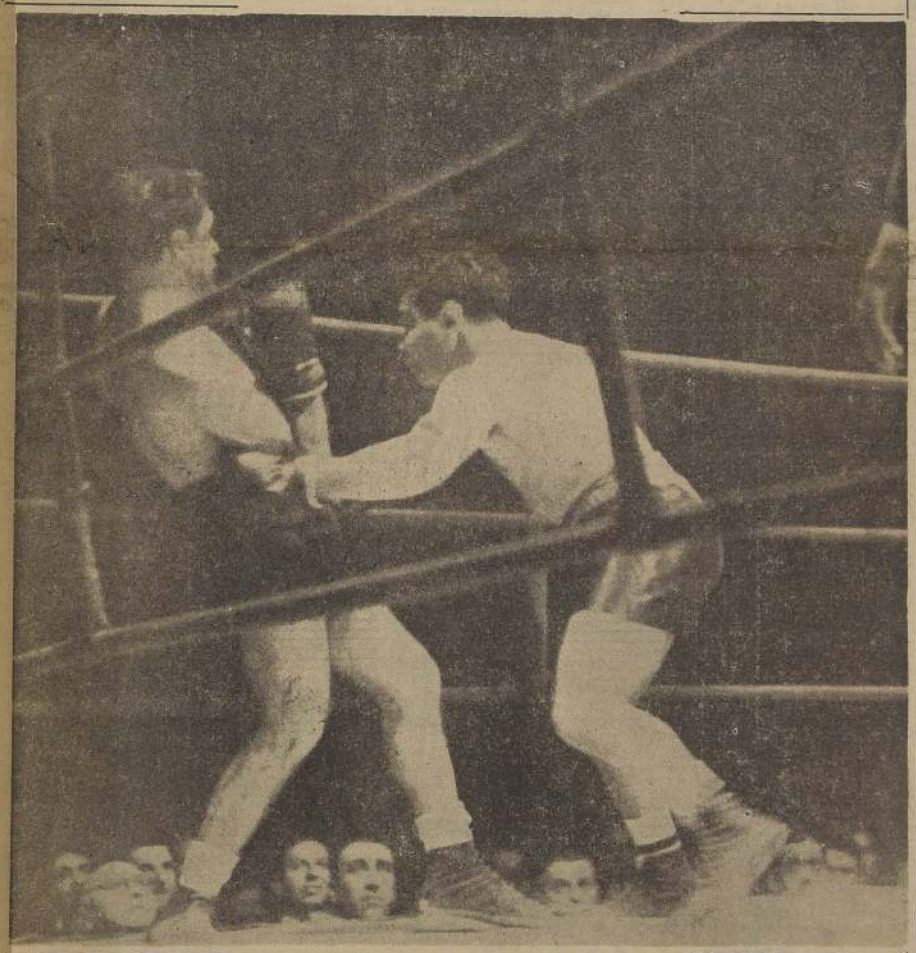

En esta escena puede observarse a Antonio Fernández sobre las cuerdas, en los momentos en que el argentino Francisco Pagola se encuentra atacándolo en su propio rincón. Hubo varios casos semejantes, provocados por el profesional chileno como una manera de invitar al sufrido Pagola para que iniciara la acción. Esta actitud preconcebida del pugilista local sirvió más para poner de manifiesto la inferioridad del visitante, ya que Fernandito, maestro en la media distancia, eludió todos los impactos que por fuera despedía Pagola. Debido a la lentitud para dirigir los golpes y a su accionar muy propio de un peso pesado, el profesional chileno se condujo con cierta facilidad, aunque se vió un tanto agotado en las postrimerías del encuentro. Francisco Pagola no fué digno rival para nuestro crack máximo, pero sí, confirmó los antecedentes de que venía precedido: valiente y honrado para cumplir su faena.

ESTA COMPETENCIA DE REGULARIDAD CONTO CON LA INTERVENCION DE 54 MAQUINAS DE LAS QUE LLEGARON 48

VOLCAMIENTOS SIN CONSECUENCIAS

MANUEL Pérez Valiente, que piloteó un Ford modelo 40, signado con el número 46, fué el ganador de la carrera automovilística de regularidad efectuada en la mañana de ayer entre Los Cerrillos y Algarrobo.

Los cultores del deporte mecánico no se amilanaron ante la perspectiva de encontrar caminos en condiciones irregulares, a causa de la persistente lluvia caída en la madrugada y se hicieron presentes en el punto de salida en cantidad record. En efecto, de 57 inscritos, partieron 54, número que antes nunca se había visto en competencias automovilísticas. Y otro hecho saliente: de esos 54, no obstante el estado de la ruta, 48 llegaron a la meta. Se registraron tres volcamientos, sin consecuencias para los conductores.

En líneas generales, la carrera alcanzó bastante lucimiento y muchos de los pilotos que ayer hicieron su estreno, revelaron aptitudes sobresalientes, entre ellos especialmente los que ocuparon los lugares de honor. Mostraron pericia en el volante y compitieron en máquinas que acusaban una preparación completísima. El hecho de que esta jornada haya congregado casi exclusivamente a debutantes, evidencia el auge que está asumiendo el automovilismo en nuestro país, que día a día cuenta con un mayor número de cultores.

Asimismo, vale decir que la prueba de ayer fué una especie de prólogo para el Circuito Apoquindo, que se efectuará el 31 del mes en curso, y que promete ser la más atrayente justa que se haya realizado en Chile hasta la fecha. Se deseaba conocer en el terreno mismo los medios de varios competidores, que pretendían actuar en Apoquindo, y, en verdad, el saldo fué halagador. Podrá afirmarse que entre una carrera de velocidad y una de regularidad hay diferencia. Es lógico que son muy distintas; pero en estas últimas se dable percatarse de un sinnúmero de detalles que permiten formarse un juicio más o menos cabal acerca de las aptitudes de los volantes, principalmente en aquellos casos en que se trata de debutantes. Reiteramos que varios de ellos impresionaron muy bien, y que a lo mejor en Apoquindo y en futuras competencias, desplazan a los cracks y dan la sorpresa.

LA PARTIDA

Pese al frío reinante, a la humedad y a lo amenazante que se presentaba el tiempo, más de un millar de personas asistieron al punto de partida de la prueba, situado frente al Retén de Carabineros de Los Cerrillos.

Justamente a las 9 horas, se le bajó la bandera al primer coche, y fué el N.o 1, de Raúl Madariaga. Posteriormente, con un minuto de intervalo, largaron en el siguiente orden: N.o 2, Gonzalo del Canto; N.o 3, René Peralta; N.o 4, Jorge Salas; N.o 5, Luis Ortiz; N.o 6, José Orellana; N.o 7, Oscar García; N.o 8, Juan Bavestrello; N.o 9, Arturo Prado; N.o 10, Alberto Levi; N.o 11, Laureano Gili; N.o 12, Gabriel Gaete; N.o 13, Fernando Meyerhola; N.o 14, Osvaldo Marín; N.o 16, Alejandro Nieto; N.o 17, Milán Golcic; N.o 18, Manuel Solimano; N.o 19, José Sabaté; N.o 20, José Falcó; N.o 21, Juan E. Oporto; N.o 22, Jorge Acuña; N.o 24, Manuel Díez; N.o 26, Jorge Revecs; N.o 27, Alfredo Briceño; N.o 28, Joaquín Peralta; N.o 29, René Varas; N.o 30, Luis Acevedo; N.o 31, Mario Martínez; N.o 32, Mario Hurtado; N.o 33, Francisco Neff; N.o 34, Roberto Ovalle; N.o 35, Enrique Mori; N.o 36, Andrés Boudoire; N.o 37, Ismael González; N.o 38, Sergio Meyerhola; N.o 39, Carlos Niemeyer; N.o 40, Saluste Garrido; N.o 41, Mario Geardin; N.o 42, Eugenio Hemipfer; N.o 43, Manuel Peralta; N.o 44, Samuel Lancellotti; N.o 45, Hebert pruich; N.o 46, Manuel Pérez Valiente; N.o 47, Gerardo Hidalgo; N.o 48, Juan Bezanilla; N.o 49, Arturo Lyon; N.o 50, Jacinto [illegible]; N.o 51, Francisco Riesco; [illegible] Antonio Saa; N.o 53, [illegible]; N.o 54, Francisco Rumallé; N.o 55, [illegible]

(PASA A LA PAGINA 21).

AYER

Fútbol

En Playa Ancha: Audax (2)—Everton (0).
EN BUENOS AIRES
Independiente (2) — Estudiantes (2).
River Plate (8) — Atlanta (0).
Chacarita (3) — San Lorenzo (2).
Racing (2) — Rosario Central (1).
Platense (2) — Vélez Sarsfield (0).
Huracán (3) — Tigre (1).
Lanús (3) — Banfield (1).
Boca (2) — Newell's Old Boys (1). Este match se suspendió.
EN CONCEPCION
No hubo.
EN LA CALERA
Selección Santiago (1) — La Calera (1).

Básquetbol

Olea (39) — Ferroviarios (36)
Y.M.C.A. (38)—Barcelona (25)
EN VALPARAISO
Arabe (51) — Instituto (36).
Audax (41) — Israelita (35).
EN CONCEPCION
Aguilera (33) — Fabritex (29)
Victoria de Chile (59) — Lord Cochrane (17).

Tiro al blanco

CERTAMEN DE CHILE DE REVOLVER
1.o Roberto Müller, con 515 puntos, record sudamericano.
EN VALPARAISO
2.a CATEGORIA:
1.o Club Viña del Mar, 607 puntos.
2.o Naval, con 594.
3.o Gómez Carreño, con 571.

Esquí

SLALOM GIGANTE
1.o Eugenio Errázuriz, del S. C. Portillo, 17".
2.o John Clifford, de Canadá, 1'8".
3.o Fred Matterd, del S. C. Chile, 1'11".

Rugby

Univ. de Chile (20) — Old Grangonians (9).

Automovilísmo

CARRERA DE REGULARIDAD A ALGARROBO
1.o Manuel Pérez Valiente, en Ford.
2.o Francisco Neff.
3.o Matías Lyon.

LOS JUECES.— Ardua labor debieron desarrollar los jueces señores Jorge Soza Verdugo, secretario de la Asociación de Volantes y Manuel Soza, Gerente del Automóvil Club de Chile. Cumplieron bien, ya que la prueba fué todo un éxito.

NO HUBO FUTBOL NI ATLETISMO

DEBIDO al mal estado de las canchas del Estadio Nacional y Avenida Independencia, que constataron las autoridades de la División de Honor de la Federación de Fútbol, fueron suspendidos ayer los partidos oficiales de la competencia profesional, encargados a los conjuntos del Magallanes con Colo Colo; Universidad Católica con Santiago National y Universidad de Chile con Badminton. Sólo se jugó el encuentro del Everton con Audax, en el Estadio de Playa Ancha de Valparaíso, que finalizó con el triunfo del team de colonia por 2 a 0. Estos partidos, que corresponden a la 11.a fecha, es muy posible que se jueguen el domingo venidero.

Por igual, motivo, o sea, por el estado irregular en que quedaron las canchas tras la lluvia de la madrugada de ayer, los programas oficiales de la Sección Cadetes y de la Asociación Santiago de Fútbol, fueron diferidos para el domingo 10.

Tampoco se realizó el campeonato de novicios de atletismo, fijado para ayer en la mañana, en la pista del Estadio Nacional.

Las selecciones de fútbol de Santiago y Calera empataron

En la localidad de La Calera se llevó a efecto un partido amistoso de fútbol entre las selecciones de Santiago y de la Asociación La Calera. Este encuentro sirvió para conocer el estado de los jugadores que integran los seleccionados de ambas Asociaciones que se preparan para intervenir en el próximo Campeonato Nacional.

El match terminó con un empate a un gol, y el tanto de la selección amateur de Santiago, fué señalado por Ibacache a los 15 minutos del primer período. Luego en la segunda fracción se produjo el empate.

Dos Suplementos Deportivos tiene LA NACION: LUNES y JUEVES

VELEZ SARSFIELD, CLUB QUE EN CINCO AÑOS HA HECHO UNA POSITIVA LABOR

La directiva del Vélez Sarfield se impone de las últimas noticias de deportes, durante la visita hecha a LA NACION

LOS FUNDADORES Y SU DIRECTORIO

En el transcurso de sus cinco años de vida el Club Vélez Sarsfield de la Comuna de Ñuñoa, que fué fundado el 21 de noviembre de 1941, ha sabido ganarse un merecido prestigio Sus directores, sus equipos, en fin, todos sus socios, han contribuido a hacer de esa institución una de las mejores organizadas de ese sector.

SUS FUNDADORES

Gracias a los desvelos de un grupo de vecinos del barrio se fundó en la fecha indicada el Vélez Sarsfield. Figuraban, entre otros, los señores José Núñez, Manuel Carrasco, Luis Carrasco, Miguel Carrasco, Lorenzo Núñez, Francisco Ortiz, Ramón Ponce, Juan Espinoza, José Vergara, Luis Acuña, Luis Toro, José Espinoza, Adolfo Correa, Mario Cornejo, Juan Cepeda, Carlos Martínez, Juan Martínez, José Santos, Jorge Achella y Ramón García.

EN LA ACTUALIDAD

El Club posee en sus registros más de 150 socios, en su mayoría obreros que encuentran en la secretaría, luego de su trabajo, las comodidades necesarias para distraerse. Gracias a la acogida del señor Alcalde de Ñuñoa, señor Narbona, y a la de los señores Regidores, tiene ahora el Vélez Sarsfield, una cómoda cancha en calle Bolívar, entre Montenegro y Pedro Torres, que fué inaugurada el 25 de mayo del presente año con un festival en el que participaron equipos de varias instituciones.

EL FUTBOL

En la actualidad existen dos equipos infantiles, un juvenil, una división especial y tres conjuntos adultos. El cuadro de honor está compuesto por los siguientes elementos: Alberto Díaz, Guillermo Valenzuela, Juan Vargas, Manuel Rebolledo, Lorenzo Núñez, Mario Vergara, Raúl Rebolledo, Segundo Cepeda, José Núñez, Carlos Martínez y René Padilla (capitán). Ha tenido destacadísima actuación en varios torneos y está invicto en nueve partidos.

EL DIRECTORIO

Integran el actual directorio los siguientes socios; Presidente, señor Augusto Gutiérrez; Vicepresidente, señor Salvador Reyes; Tesorero, señor Domingo Guzmán; Protesorero, señor Lorenzo Núñez; Secretario, señor José Núñez; Prosecretario, señor Manuel Rebolledo; Directores, señores Manuel Pérez, Mauricio Núñez y Manuel Rebolledo; Utilero, señor Juan Céspedes; concertador de partidos, señor Augusto Gutérrez.

EL CLUB LUIS XV

El martes 29 de julio, el Deportivo Luis XV cumplió sus 14 años de vida, y con este motivo se efectuó un programa conmemorativo entre cuyos principales números figuraron campeonatos internos, una sesión solemne y un baile.

UN NUEVO NUMERO DE "JAQUE MATE"

Ha aparecido el N.o 25 de "Jaque Mate", revista de ajedrez que trae interesantes artículos relacionados con el juego ciencia. Entre otros, destacan las informaciones sobre el torneo sextangular de Buenos Aires, el de Nilveraum y el Campeonato de España.

NUEVA DIRECTIVA DEL "30 DE JULIO"

El Club "30 de Julio", ha elegido el siguiente directorio: presidente, señor Roberto Silva; vicepresidente, señor Luis Román; secretario, señor Hernán Guardia; secretario de prensa, señor Joaquín Lira; tesorero, señor Jorge Espinoza; protesorero, señor Jorge eVas; concertador de partidos, señor José Peechas; directores, señores Barnabé Manríquez, Homero Navarrete y Gerardo Silva; utilero, señor Mario perez.

PRECIOS para el deportista

FUTBOL

Pelotas reglamentarias, 12 cascos, válvula y bladder americanos, con aguja ... $ 270

Pelotas reglamentarias finas, de todos los tipos, cuero escogido, cosido a mano, válvula bombín directo ... $ 285

Pantalones cotton blanco o azul .. $ 27

Zapatos modelo "Super Sparta", lo mejor que se fabrica en zapatos de fútbol ... $ 170

BASQUETBOL

Pelota reglamentaria, 12 cascos, cosida a mano, válvula bombín directo ... $ 305

Pelota reglamentaria de tipo fino, cuero escogido, cosida a mano .. $ 345

Zapatillas marca Rugby ... $ 120

Id. con esponja ... $ 150

Importadas (Canadá) . $ 280

Importadas (U.S.A.) . $ 360

SPARTA

AGUSTINAS 1109

(ABIERTO LOS SABADOS EN LA TARDE)

Ayuda a Eliminar las Mucosidades del Asma

He aquí una buena noticia para Usted o para alguno de sus amigos que padezcan de Asma. Los víctimas del Asma se ahogan, se sofocan queriendo respirar y con frecuencia se quedan sin dormir en cama. Cuando se logra eliminar las mucosidades del aparato respiratorio, pueden respirar libremente y dormir bien. Y ahora, gracias a una medicina llamada Menaco, muchas víctimas del Asma están descubriendo que es fácil combatir con rapidez los ataques de Asma. Menaco hace su efecto directamente sobre las mucosidades del aparato respiratorio, aflojándolas y haciendo que puedan fluir de tal manera que pueden ser eliminadas y las personas entonces pueden gozar de mayor libertad al respirar. Menaco es fácil de tomarse. Viene en pastillas que no tienen sabor y está siendo importado a Chile por la mayoría de las boticas. Por tanto, aprovéchese usted de esta buena noticia y compre Menaco hoy mismo en su farmacia favorita, para que vea personalmente la rapidez con que Menaco ayuda a combatir el ahogo y la sofocación del Asma. Pídalo hoy mismo en su farmacia.

Menaco

Cada Pastilla contiene Eef. Lobelia, Yodura de Potasio, M. C.

El "Valentín Letelier", en donde existen buenos jugadores y capaces dirigentes

DEL BARRIO BELLAVISTA

La génesis de los clubes se repite Siempre figura el mismo grupo de muchachos entusiastas la misma calle y ese deseo inmenso de progresar, de hacer cosas que antes se consideraron como irrealizables, pero que con un poco de trabajo se consiguen.

Eso sucedió en el caso del Deportivo Valentín Letelier, institución del barrio Bellavista, ubicada en la Población de Los Gráficos. El 23 de octubre de 1940, en la casa del señor Carlos Vergara se procedió a declarar fundado el nuevo club, que por espacio de algunos minutos no tuvo nombre. Sí. No tuvo nombre, porque se debatió cuál llevaría, y por fin entre la numerosa concurrencia salió la voz que propuso la moción aceptada:

—¡Pongámosle Valentín Letelier!

Todos respondieron afirmativamente. Así se llamaba una calle del barrio y se rendía con ello un homenaje a quien fué uno de los más grandes educadores y tribunos de Chile. Desde entonces empezó su marcha regular. El primer directorio estuvo integrado por las siguientes personas: presidente, señor Carlos Vergara; vicepresidente, señor Manuel Villarroel; secretario, señor Valdimiro Paniagua; prosecretario, señor Víctor Cáceres; tesorero, señor Hernán Cárcamo; protesorero, señor Luis Henríquez; directores, señores Edgardo Villamaine y Víctor Angulo.

SEIS AÑOS

No puede resultar más satisfactorio para los entusiastas y capaces dirigentes del Valentín Letelier la labor que han cumplido hasta el presente. Sus campañas en fútbol han resultado sobresalientes. Se clasificaron vicecampeones en un torneo organizado por la R. C. A Victor, luego de haber derrotado al cuadro del Huracán, de Ñuñoa. Esa ha sido una de las tantas satisfacciones conseguidas por los elencos de fútbol, cuya alineación habitual es la siguiente:

Primer equipo: Enrique Calderón; Manuel Martínez y Miguel Paúndez; Miguel Ramírez, Hernán Cárcamo y Oscar Paúndez; Luis Henríquez, Fernando Mardones, Valdimir Paniagua (capitán), Juan Fuentes y Leonidas Bravo.

Segundo equipo: Benito Catalán; Hugo Herrera y Gerardo Ortega; Ramón Tello, Lolo Marino y Alberto Parra; Eitel Muñoz, Pedro Muñoz, Rubén Paniagua, Manuel Masino y Carlos Castro.

Han derrotado también a la división especial del Santiago National por 3 a 2 y empataron con el team de igual categoría del Iberia a 1 tanto. Después se presentaron en Valparaíso frente al club Huracán, reforzado, e igualaron a 1.

El presidente del Club Valentín Letelier, señor Héctor Calderón, y miembros de su directorio
LA NACION

SECRETARIA Y CANCHA

La institución tiene en calle Bellavista 0567 una cómoda secretaría y también dispone de una cancha en la Población de los Gráficos. Fué aquí donde Luis Mayanés ahora puntero del equipo profesional de la Universidad Católica, que jugaba por el Valentín Letelier, maravilló al público con sus exhibiciones de fútbol rápido y efectivo.

SU DIRECTORIO

Integran el actual directorio los siguientes socios: presidente señor Héctor Calderón; vicepresidente, señor Hernán Cárcamo; secretario, señor Valdimiro Paniagua; prosecretario, señor Guillermo Henríquez; tesorero, señor Carlos Vergara; protesorero, señor Hugo Herrera; directores, señores Luis Henríquez, Leonidas Bravo y Juan Mañan; de ping pong, señores Avelino Aravena y Pedro Munizaga.

EL PING PONG

Una actividad que recientemente se estableció en el Valentín Letelier, es el ping pong. Las actuaciones que ha cumplido el primer team, afiliado a la Asociación Santiago en primera categoría, no pueden ser más halagüeñas. Lleva cinco triunfos y otras tantas victorias, es decir, marcha invicto y esperamos sus jugadores, que en especial indicamos, continuar obteniendo triunfos: Avelino Aravena, Ricardo Machuca, Juan Fuentes, Juan Jorquera, Juan Hernández, Nelson Yáñez, Ramón Tello y Pedro Munizaga.

"EL BOMBIN"

Todos los años, y bajo este nombre, se publica una revista que da cuenta de las actividades del club y de sus principales proyectos. De pequeño formato, muy bien hecha, "El Bombín" impresiona como una publicación ágil y liviana.

Entre el AYER y el MAÑANA

CORRIA junio de 1932. Las gestiones tendientes a enviar una delegación chilena a los Juegos Olímpicos en Los Angeles, Estados Unidos, cobraban inusitada actividad.

Dirigentes como Ricardo Muller, Santos Allende y otros, hacían largas antesalas para conseguir la ayuda oficial, particular o privada que hiciese factible la ida de los representantes nacionales a la Olimpíada. Llegó un momento en que se creyó todo listo. Los diarios dedicaron sus mejores títulos e hicieron nóminas sobre los que debían ir.

Las primeras dificultades nacieron del Ministerio de Marina, quien no dió autorización para que el transporte "Rancagua" realizase el viaje. Luego, la Compañía Chilena de Electricidad, que iba a financiar la ida de dos atletas, desistió de sus propósitos y por fin, el 20 de junio, fecha fijada para el cierre de inscripciones, Chile comunicó oficialmente que no concurriría, pero que en cambio estaría presente en el Congreso. Designó el Comité Nacional a los delegados, uno de los cuales fué el conocido director cinematográfico Carlos Borcosque, que por ese entonces residía en Hollywood.

Todo lo narrado anteriormente no tiene otra finalidad que la de prevenir a las autoridades del deporte nacional ante la proximidad de los Juegos Olímpicos de Londres, que se verificarán en Londres, en agosto de 1948. Se ha empezado con mucha anterioridad los trabajos —y constituye esto un motivo para aplaudirlos— y además se están realizando una serie de estudios tendientes a ver cuáles deportistas podrán ir y el número de elementos que habrá que llevar. Todo hasta aquí marcha muy bien. Existe el ánimo de comprometer a las autoridades gubernativas para que presten la ayuda necesaria, que debe ser muy amplia. En todo va viento en popa, pero de repente puede de empezar el temporal. A lo mejor todos aquellos que hoy prometen una colaboración mañana desaparecerán. Y perdónennos que seamos pesimistas. El ejemplo de junio de 1932 constituye un motivo poderoso, suficiente, ejemplo para pensar en buscar la ayuda en fuentes responsables, en entidades y organizaciones que constituyan una verdadera garantía.

Samgol

UNA CARTA

Señor Presidente:

En la última reunión de nuestro club tomamos el acuerdo de escribirle. Es una institución de obreros, de hombres pobres que se formó bajo el calor de un deseo de practicar fútbol. Lleva los mismos colores de su club.

La cosa es señor, que nuestras camisetas están gastadas. Cuando formamos el equipo entre todos, compramos los uniformes, pero el tiempo los ha ido destruyendo, y hoy ya están algunas sin mangas. La vida se ha ido a las nubes. Cuando adquirimos las camisetas estuvimos tres meses sacando plata de nuestros modestos salarios. Pero ahora, las mismas cuestan mucho, tanto que no podemos tomar ni un peso de nuestros jornales.

El club hizo lo posible por comprar pelotas nuevas, pero sólo nos tuvimos que conformar con unas usadas que se han roto. Es una tragedia, señor. Usted que conoce lo que es el fútbol y que es hincha de tribuna numerada, tiene los mismos ideales, los mismos anhelos de nosotros, que somos de galería y que tenemos un club de obreros. Un gol para su club posee la misma alegría que para el nuestro.

Es una fatalidad tan grande, que si Ud. se pone la mano en el corazón tendrá que estar con nosotros, que ni siquiera ahora podemos presentarnos en una cancha. El fútbol, señor Presidente, es así, grande para ustedes, chico para nosotros. ¿Pero qué diferencia hay entre los dos, cuando suena el silbato del juez?

Una sola, sus jugadas son aplaudidas por más público. Sus goles son ovacionados. Las nuestras son sin bulla, sin cuadros de posiciones, sin pelotas nuevas, pero son iguales señor Presidente. Es la misma alegría y la misma pena, cuando hay triunfos y derrota. Usted cuando pierde se queda con la pelota...

Hemos creído conveniente escribirle, ya que no tenemos con qué jugar el domingo y las camisetas rotas.

Recuerde, señor Presidente, que tenemos los mismos colores...

(Por la copia)

AROD.

Un gran Receptor a su alcance

Usted también puede tener el receptor que desea: un radio de gran calidad. Este receptor ADMIRAL, con circuito superheterodino, de 5 tubos, de ondas cortas y largas, ha merecido —por sus excepcionales condiciones técnicas— el calificativo de "el receptor perfecto". Su lujoso gabinete, enchapado en finas maderas, es un bello adorno para el hogar.

SIN PIE

CUOTAS MENSUALES DE $495

Musalem Hnos. S. A.

DEPARTAMENTO RADIO ELECTRICO

ESTADO 108

LA MENDOCINA

TRAJES $ 1.450

SAN DIEGO 255 - Fono 66665

SOLICITE UN CREDITO

¡EN SU PORVENIR HAY UN

Ford

FORD HA CONSTRUIDO MAS DE 30.000.000 DE AUTOMOVILES Y DE CAMIONES

Buen saldo técnico del último torneo

EN EL SUDAMERICANO.— Carlos López, el nadador que batió el sábado el record de los 400 metros estilo espalda, concurrió al último campeonato sudamericano, realizado en Buenos Aires, donde no figuró. En el grabado, aparece entre Mario Chávez y Paulo Fonseca y Silva, los mejores exponentes en ese estilo de Sud América y figuras de relieves mundiales.

De los torneos de natación de la temporada de invierno, indudablemente el organizado por la Universidad Católica el sábado último, fué el que arrojó el saldo más favorable en el aspecto técnico.

Dos records de Chile fueron superados en primera categoría, y habrá que hablar de categorías para poner fin a las pretensiones de quienes aseguran que la natación chilena progresa en razón de que semanalmente caen las mejores marcas en las series infantiles. Hemos manifestado que las numerosas clases de records existentes —records de verano o invierno, en piscina cerrada o abierta, nacionales o de Chile, en albercas de 25 o de 33 metros— constituyen uno de los males visibles del deporte acuático. Justamente ese defecto se ha podido apreciar en los últimos tiempos entre los elementos juveniles, que por figurar entre los "cracks" no vacilan, ante la mirada complaciente de quienes lo dirigen, en realizar esfuerzos para los que fisiológicamente, no están capacitados. De este modo, dan en la categorías inferiores todo lo que son capaces y cuando llegan a la edad adulta, son elementos que no pueden cumplir performances, por lo menos, satisfactorias.

Volvamos al campeonato del sábado, para decir que Carlos López, el joven representante de la Universidad Católica, confirmó una vez más las excelentes condiciones que posee. Luciendo un buen entrenamiento, pudo rebajar en 12 segundos el tiempo que Edgardo Cubillos estableció en Mar del Plata el 9 de febrero de 1945, con 6 minutos 2 segundos 6 décimos, cuando solicitó cronometración especial. El nuevo record —5 minutos 48 segundos 5 décimos— es una buena performance para la nación chilena, pero de ningún modo puede tomarse de base para juzgar las posibilidades de este nadador frente a los extranjeros. Su marca está distante de la mejor de Sudamérica, que es la de Mario Chávez, de Argentina, con 5 minutos 32 segundos.

López posee muchas condiciones para las distancias largas, pero su rendimiento disminuye mucho cuando actúa en pruebas cortas. En otros términos es un "ztayer" y no un "flyer".

Mantuvo durante la prueba un ritmo regular en las brazadas y llamó la atención el mejoramiento ostensible que experimentó en las vueltas y en el rendimiento que exhibió. Esta vez ejecutó de un "balanceo" mucho más rendidor. El estilo espalda —o crawl de espalda— requiere también un buen trabajo de piernas, aspecto este último que se adquiere con un intenso entrenamiento. Como López se hallaba muy bien físicamente y pudo cumplir a satisfacción, aunque ello no alcanza a disimular algunos errores que, con el tiempo, seguramente, desaparecerán.

El conjunto de posta de 4 por 100 metros, de la Universidad Católica logró, por su parte, rebajar el record de Chile, que era de 4 minutos 24 segundos y que estaba en poder del Club de Regatas de Valparaíso, desde el 16 de marzo de 1947. Los integrantes del equipo fueron el nadador norteamericano Frederic Warthon, Augusto Hurtado, Axel Paulsen y Washington Guzmán, quienes pusieron 4 minutos 23 segundos 1 décimo, es decir, nueve décimos menos. Los tiempos señalados por cada uno de ellos fueron los siguientes: Guzmán fué el siguiente: Guzmán 1'6"4; Paulsen: 1'6"1; Hurtado 1'8" y Frederic Warthen 1'2"6. Es de advertir que este lútimo no ostentaba un estado de entrenamiento suficiente, y a pesar de ello, señaló una marca que no es común en nuestras piscinas.

De los vecendores de las restantes pruebas, poco es lo que se puede decir. Solamente habría que destacar el triunfo logrado por Edgardo Cubillos en los 100 metros espalda sobre Carlos López.

En resumen, los nuevos tiempos señalados pueden servir de firme aliciente para los que trabajan en la natación. No nos cansaremos de repetir que lo que falta es orientación y técnicos y de ahí que aplaudamos sin reservas el buen éxito que ha significado para la UC., la contratación del entrenador norteamericano, Rose Brown.

S.

La lentitud de Pagola fué exasperante

Y ENTONCES FERNANDITO SE LUCIO

De ningun modo podría decirse que el argentino Francisco Pagola fué en digno contendor de Antonio Fernández; sería un error aseverar un hecho que se contrapone con la lógica. La equivocación estuvo quizás en elegir precisamente a Pagola como reemplazante de Conrado Vera púgil éste que estaba primitivamente contratado para pelear con Fernandito y que, debido a una enfermedad, no pudo trasladarse a esta capital.

Pagola, al notificársele en Buenos Aires que el empresario local necesitaba de sus servicios para suplir un compromiso de un connacional suyo, aceptó de inmediato, no sin antes conocer la capacidad del adversario. Sin justificar en absoluto la faena que le cupo antenoche a este profesional trasandino, estamos todos de acuerdo en que su labor no convenció; pero nadie podrá negar que el argentino se expidió con honradez, con valentía y que se ganó el premio con el sudor de su frente. El error suyo estribó en enfrentar al chileno completamente excedido de peso, casi 76 kilos, lo que equivale a actuar en la categoría medio pesada. Por eso, el hombre se vió extremadamente lento, hecho que resultó un contraste con la rapidez de Antonio Fernández que, aún con 73 kilos, puede desplazarse con mucha facilidad, sobre todo cuando enfrenta a púgiles cuyo fuerte es solamente la valentía y reciedumbre. Porque siempre Fernandito se ha visto mejor y ha hecho más alarde de sus virtudes boxísticas, precisamente cuando le toca medirse con hombres fuertes que desconocen la llamada técnica del box.

De acuerdo con los hechos, el argentino Francisco Pagola no gustó al público, porque no fué un adversario difícil ni de riesgo para el crack nacional, ni aún porque entre sus combates exhibía un match "draw" con Alfonso Senatore y cuatro cotejos con uno de los mejores medianos de Sudamérica: Atilio Caraune. Pagola si bien fué vencido por este último, tuvo la satisfacción de haber permanecido en pie durante todos los encuentros que sostuvieron. Lo mismo aconteció con Senatore, hombre recio, de formidable pegada; sin embargo, antenoche decepcionó, porque en ningún momento consiguió poner en peligro la chance del veterano pugilista local, no obstante su juventud.

Quizás si existe en el público ese afán de ver siempre a los cracks frente a frente, por que así las luchas resultan más interesantes. No cabe duda de que quienes piensen así no están equivocados; pero, no es tan fácil en estos tiempos encontrar dispuestos a ese reducido grupo de "los mejores" para cotejarse entre sí, debido a la escasez de elementos consagrados. El mismo Fernandito pelearía otra vez con el uruguayo con la misma vocaría general entusiasmo, pero, otra tercera con el mismo y una cuarta nuevamente, resultaría hasta cierto punto monótona; resultaría una película en serie, como aconteció con los constantes repeticiones del match Lowell-Godoy.

De ningún modo queremos justificar la actuación del proguayo Bastidas, y ésta sería, seguramente, una pelea que profesional transandino, porque de ninguna manera su actuación podría haber sido comparable con la que pudo haber hecho Conrado Vera; sin embargo, para evitar estas situaciones molestas, que hasta pueden resultar fatales, por la exasperación que les produce a algunos espectadores y que antenoche estuvieron a punto de provocar desórdenes, creemos que lo más cuerdo sería, que, cuando llegue al país un pugilista desconocido en nuestro medio, se le someta a una prueba de suficiencia con la debida anticipación, actuando como censores, además de los miembros de la Federación, una comisión compuesta por cuatro personas que representen los intereses del público y que no tengan contacto alguno con los empresarios ni con la propia dirigente del boxeo. Para esto se puede considerar a gente honorable, que conozca el problema y que pueda proceder con justicia.

FEBRES SE SUPERO

Los que vimos las dos peleas del peruano Julio Febres; primero con Guillermo Tapia y luego después con Arturo Guzmán, no pudimos emitir un juicio exacto de su real capacidad, aún cuando aquel empate con el temuquense dejó margen para pensar que el veredicto a su favor habría sido más razonable. Sin embargo, el sábado, dió una muestra de cuánto puede dar en el boxeo rentado. Superó al porteño Julio Tapia, sin atenuantes. Febres mantuvo la iniciativa del combate durante el transcurso de toda la lucha; su adversario en forma esporádica llegó con sus punches al rostro suyo. El hook de izquierda lo manejó con facilidad suma y aún cuando el cross de derecha resultó un tanto imperfecto, tuvo la virtud de conmover a su adversario que esta vez bien poco producto obtuvo usando el veloz recto izquierdo del que ha hecho su arma favorita. El peruano, se superó en forma inesperada, porque nada hacía presumir que al cotejarse ahora con un pugilista muy superior, técnicamente, a los dos adversarios que tuvo anteriormente, podría expedirse en la forma que lo hizo antenoche.

Al referirnos a la actuación de Julio Febres, viene muy a propósitos el "decir" de muchos entendidos, de que siempre el hombre que busca el combate, el que vá para adelante, o el que más arriesga, siempre tendrá que resultar vencedor. Sin embargo, no en todos los casos esta predicción suele confirmarse, porque son muchos los púgiles que originan la acción y buscan resueltamente los entreveros, pero son ellos precisamente quiénes resultan más perjudicados. En el caso de Julio Febres,—considerando su comportamiento de antenoche—, es una excepción, porque pese a que arriesgó durante toda la lucha, fué Tapia quién recibió todo el castigo. Y valdría en este caso, destacar el hecho de que Julio Tapia no recibió tanto castigo en otra oportunidad, como en este combate con el pugilista norteño. Se desprende entonces que Julio Febres es superior a lo que había demostrado. ¿Es entonces, superior a Ulloa, o Francino?

El tiempo lo dirá.

TOM.

SE ESTUDIAN.— Momento de acción sin interés del match que Antonio Fernández ganó sin dificultad a Francisco Pagola.

Sólo básquetbol hubo ayer en Concepción, por el mal tiempo

Concepcion, 3.— (Especial).— El mal estado de las canchas, debido a una intensa lluvia que ha caído ayer y hoy, impidieron la realización de los encuentros por el torneo de fútbol, que controla la Asociación local.

En consecuencia deberán cumplirse el sábado y domingo próximos los siguientes encuentros:

—Caupolicán con M. Serrano.
—Victoria con Vial.
—Werner con Minerales.
—Pampa con Vipla.
—Militar con Fiap.
—Universitario con Coquimbo.

Queda libre el Lord Cochrane.

EL COMPUTO

La posición de los equipos es la siguiente: 1.o Caupolicán, con 10 partidos y 20 puntos; 2.o Fiap, con 11 partidos y 17 puntos; 3.o Lord Cochrane, con 11 partidos y 14 puntos; 4.os Universitario y Marcos Serrano, con 10 partidos y 12 puntos; 6.o Vial, con 10 partidos y 11 puntos; 7.o Militar con 10 partidos y 10 puntos; 8.os El Pampa y Victoria de Chile, con 10 partidos y 9 puntos; 10.o Carlos Werner, con 10 partidos y 8 puntos; 11.o Vipla, con 10 partidos y 4 puntos; 12.os Coquimbo y Minerales, con 10 partidos y 3 puntos.

LOS SCORERS

Los goleadores del torneo son hasta el momento los siguientes: Néstor Leal (Universitario, con 15 goles; Néstor Rebello (Militar), con 12; Mancilla (Caupolicán), Adams (Lord Cochrane) y Arvinculas (Caupolicán), con 8; Rojas (Marcos Serrano) y Raymondi (Universitario), con 7.

BASQUETBOL

La única actividad deportiva que se registró hoy fueron do sencuentros por el torneo oficial de básquetbol, jugados en la cancha del Atlético Italiano, y que tuvieron los siguientes resultados: Aguilera (33)-Fabritex (29), y Victoria de Chile (59)-Lord Cochrane (17).

La actual posición de los equipos es la siguiente:

1.os Carvallo, Victoria de Chile, Universitario, Atlético Italiano y Fabritex con 6 puntos.
6.o El Riel, con 5 puntos;
7.os Vial y Aguilera, con 4;
9.o Español, con 3;
10.o Militar, con 2;
11.o Club Méndez, con 1;
12.o Lord Cochrane, con 0.

Los primeros scorers son los siguientes:

1.os Parra (Español) y Soto (Carvallo), con 116 puntos; 3.o Chaurigue (Victoria), con 108; 4.o Jorge González (Méndez), con 101 puntos.

CLASICO UNIVERSITARIO

U. DE CHILE -- U. CATOLICA

15 DE AGOSTO DE 1947

VENTA DE ENTRADAS

Se pone en conocimiento de los socios, que las entradas a Tribuna Numerada, estarán a la venta, desde el 4 de agosto, en las Secretarías de los Clubes:

UNIVERSIDAD DE CHILE, Av. Santa María esq. de Independencia (Piscina Escolar).

UNIVERSIDAD CATOLICA, Av. Bernardo O'Higgins N.o 340.

Los socios que deseen adquirir entradas, deberán presentar su carnet, con la cuota de agosto, cancelada.

PRECIOS:

Tribuna numerada .. .. .. $ 120.—
Tribuna de socios .... 5.—

NOTA. — Estas entradas no se venderán en el Estadio Nacional, ni en ningún otro local.

DIRECCION DE APROVISIONAMIENTO DEL ESTADO

PROPUESTA PUBLICA POR MATERIAL DE ENSEÑANZA IMPRESO

Solicítanse propuestas públicas por la impresión de silabarios, libros de lectura y cuadernos para las Escuelas Primarias de la República.

Las propuestas se abrirán en la Dirección de Aprovisionamiento del Estado, Amunátegui 66, el día 21 de agosto de 1947, a las 11 horas.

Bases y antecedentes en la Sección Imprenta de esta Dirección.

EL DIRECTOR GENERAL

NOTICIARIO DEL PUERTO

Se efectuó en el Polígono de Las Salinas el torneo para fusileros de segunda categoría. El resultado por equipos fué el siguiente: 1.o Club Viña del Mar, cuyo equipo estuvo integrado por los siguientes elementos: Sergio Araya (93), Hernán Arteaga (97), Minerva Trino Rojas (94), José Viveros (93), Sergio Gómez (84), Señorita Adriana Rojas (66), y Hernán Astudillo (65); 2.o Naval con 504 puntos; 3.o Gómez Carreño, con 571; 4.o Población Esperanza con 559; 5.o Club Vicealmirante Montt con 547; 6.o Club Suboficiales con 507; 7.o Aviador Alcayaga con 455; 8.o General Villapun con 450; 9.o Club Valparaíso con 390 y 10.o Universitario con 377.

Magallanes interviene con buen éxito en certamen de ping - pong

VA PRIMERO CON SU TEAM DE DIVISION SUPERIOR

El computo actual de los equipos que actúan en la división de honor de la Asociación de Ping-Pong de Santiago, destaca en primer lugar al Club Magallanes, con 14 puntos, que aventaja por cuatro a la representación de la Universidad de Chile. Es necesario señalar que el puntero venció en la semana última, al Lautaro, Libertad y Comercio Atlético.

La colocación es la siguiente:

NOMBRE	P.J.	P.G.	P.P.	PUNTOS
MAGALLANES	7	7	0	14
UNIVERSIDAD DE CHILE	5	5	0	10
LAUTARO	6	4	2	8
UNIVERSIDAD CATOLICA	4	3	1	6
DEPORTIVO VIEL	5	3	2	6
IGUALDAD Y TRABAJO	4	2	2	4
LIBERTAD	5	2	3	4
COMERCIO ATLETICO	5	2	3	4
AUDAX ITALIANO	4	1	3	2
INSTITUTO CHILENO N. A.	4	1	3	2
E. INDUSTRIALES	0	0	0	0
SANTIAGO MORNING	5	0	5	0
UNION ESPAÑOLA	6	0	6	6

PROGRAMA

La dirigente local ha fijado para la presente semana los siguientes partidos:

DIVISION DE HONOR.—

Lunes 4 de agosto.— Cancha del Audax: Instituto Chileno con Audax. Cancha del Santiago: Unión Española con Santiago. Cancha de la Universidad Católica: Universidades de Chile y Católica.

Martes 5.—Cancha del Magallanes: Santiago con Magallanes. Cancha del Comercio: E. Industriales con Comercio. Cancha del Audax: Lautaro con Audax Italiano.

Miércoles 6.—Cancha de la U. C.: Unión Española con U. Católica. Cancha del Viel: Libertad con Viel. Cancha del Igualdad y Trabajo: Instituto Chileno Norteamericano con Igualda y Trabajo. Cancha del Magallanes: E. Industriales con Magallanes.

Jueves 7.—Cancha del Libertad: Audax con Libertad. Cancha de la Unión: Univ. de Chile con Unión Española. Cancha del Viel: E. Industriales con Viel.

Viernes 8.—Cancha Igualdad y Trabajo: Lautaro con Igualdad y Trabajo. Cancha del Comercio: Viel con Comercio Atlético. Cancha del Santiago: E. Industriales con Santiago. Cancha del Magallanes: Univ. Católica con Magallanes.

DIVISION DE ASCENSO.—

Lunes 4 de agosto.—Cancha de la "U": Maccabi con L. Orellana. Cancha del Banfield: San Ignacio con Banfield.

FALABELLA

prepara Gran Venta de

SALDOS

PARA EL MIERCOLES 6

¡Rebajas realmente extraordinarias!

en ABRIGOS
TRAJES
SOMBREROS
CAMISAS
CALZADO

falabella
AHUMADA 242

¡Viña, pista olímpica del remo porteño!

JORGE ALLARD, SU PRESIDENTE, ASI LO ESTIMA

DECIAMOS, en comentarios anteriores, que los remeros porteños estaban empujando a las autoridades para que abordaran de lleno el proyecto de canalización del estero de Viña del Mar, que tiene estudiado y calculado el urbanista señor Nemesio Sobrevila. Seguramente que la idea, el propósito o el deseo de ejecutar dicha obra datan desde hace muchísimos años, y que hoy deben ser numerosas las personas que reclaman su paternidad. A nada edificante conduciría practicar una investigación para descubrir al verdadero padre de tan encomiable idea, porque lo importante es llegar al terreno de las realidades y, por consiguiente, de las realizaciones.

Colocados, pues, en este terreno, es preciso contar con propulsores que tengan nervio, visión del porvenir y por encima de toda otra consideración, decidida y firme voluntad para contribuir a esas realizaciones. La Asociación de Clubes de Regatas de Valparaíso, con amplio sentido de la responsabilidad y fiel al mandato que ha recibido de orientar y dirijir el deporte del remo porteño, ha encarado valientemente el futuro que le aguarda y ha comprendido que no es posible continuar marcando el paso. Sabe que la Casa de Botes, sede de sus actividades, será expropiada en breve y se ha apresurado a conjurar el peligro, pero con miras a darle nueva vida y estructura al deporte que controla en la localidad.

A VIÑA DEL MAR

Un mal entendido regionalismo había obcecado a los porteños que no querían moverse del escenario de la bahía. Antes no querían que el Estadio se construyera en Playa Ancha, porque estaba muy lejos. También acá, en Santiago, hubo cerrada oposición para levantar el Estadio Nacional donde hoy se yergue orgulloso y a donde se llega con toda facilidad. Afortunadamente, ha primado el buen criterio y los porteños —salvo rarísimas excepciones que nunca faltan— se encuentran entusiasmados con las posibilidades que se abrirán para su deporte favorito al sentar sus reales en Viña del Mar. La comprensión se ha hecho general: "no más yolas de mar, sino que botes shell para competir con los remeros más bien plantados de América y, al fin, cada club con su local propio y con todas las instalaciones necesarias para el mejor desarrollo de sus actividades. En una frase: el progreso "ad-portas".

VIÑA DEL MAR, PISTA OLIMPICA DE REGATAS.— A LA IZQUIERDA, ARRIBA: el equipo de 8 remos del Buenos Aires Rowing Club, institución argentina que aplaude la labor que se realiza en pro de la canalización del estero de Viña del Mar, para convertirlo en pista olímpica de regatas.—ABAJO, SIEMPRE A LA IZQUIERDA: el cuarteto del "Neptuno", de Valparaíso, en los instantes en que "desabraca" del "muelle" del estero de Viña, para iniciar un reconocimiento de las aguas y de su profundidad.— A LA IZQUIERDA: los campeones de Argentina del Club de Regatas "San Fernando", en shell a 4 remos sin timonel, uno de los conjuntos más homogéneos de Sudamérica. Esta institución ha vertido elogiosos conceptos que destacan la árdua labor que desarrollan los dirigentes del remo nacional en su afán de dotar a Chile de una pista olímpica como la que se proyecta construir en la ciudad-jardín

Don Jorge Allard, presidente de la Asociación de Clubes de Regatas de Valparaíso, no es como muchos pudieran creer el padre de la idea de canalizar el Estero de Viña. Ya habíamos dicho que aquello sería motivo de una infructuosa investigación, pero Jorge Allard sí que es uno de los más decididos propulsores de la obra en proyecto y a cuya ejecución está contribuyendo mediate su acción dinámica, inteligente y decidida, dentro del margen de sus atribuciones como jefe de los remeros porteños. Y nosotros no trepidamos en declarar que el día en que las autoridades se contagien con el entusiasmo de este distinguido dirigente, Viña del Mar, habrá asegurado la materialización de un anhelo que la ciudad reclama y que la directiva del remo porteño abordó con claridad meridiana en su memoria del período 1945-1946.

LAS AUTORIDADES

En el mes de junio, la Asociación de Clubes de Regatas de Valparaíso se dirigió al Alcalde de Viña del Mar, y al regidor don Pedro Pizarro en bien concebidas notas en las que se plantean, con conocimiento de causa, el proyecto de canalización. "El estero, canalizado, semejante a espejo de agua o a ríos, como los que atraviesan a las más hermosas ciudades de Europa y América, daría a Viña la confirmación de ser una ciudad de turismo realmente bella", dice la Asociación al Alcalde. Y más adelante, agrega: "Sabemos que la canalización es obra de aliento y alto costo. Estimamos, sin embargo, que ella podría ser realidad algún día, si de común acuerdo, Municipio y vecindario, aunamos nuestros esfuerzos y empezamos, desde luego, por realizar los estudios pertinentes". Se dirije, más tarde, al Regidor señor Pizarro y le dice, entre otros párrafos, lo siguiente: "Hoy nos tomamos la libertad de enviarle recorte de "LA NACION" sobre el mismo tema que también aborda la prensa bonaerense. El remo porteño se ha lanzado en una cruzada con el fin indicado, la que no terminaremos hasta no ver coronado nuestros esfuerzos por el triunfo. A este efecto, la Asociación piensa que Ud., en su doble carácter de Regidor y antiguo remero del Club de Regatas "Valparaíso", está llamado con sobrados títulos a tomar a su cargo y a defender esta iniciativa en el Municipio viñamarino y que contará, seguramente, con decididos y entusiastas cooperadores para realizar esta obra de superación de nuestro primer balneario".

¡ENTUSIASMO!

La más alta autoridad de la República, Excmo. señor don Gabriel González Videla, es decidido partidario de la ejecución de esta gran obra. El Alcalde de Viña del Mar, Dr. don Gustavo Fricke, se manifiesta entusiasmado. Don Alfredo Vargas Stoller, presidente del Instituto de Urbanismo ha planteado ya el problema. El Mayor don Electo Pereda, Jefe de Deportes de la DIC, ha ofrecido la cooperación del Departamento a su cargo. Don Norberto L. de Guevara, presidente del Club de Regatas "Valparaíso", es uno de los más decididos partidarios y un elemento indispensable en una empresa de aliento como ésta. Don Eduardo Purcell, ex presidente de la Federación Chilena de Remo Amateur, declara que la canalización no admite mayores dilaciones y don Rogelio Ugarte Labbé, actual presidente de esta Federación, ofrece todo el concurso posible. Don Alex Varela, periodista porteño apoya con su pluma el proyecto y "LA NACION", como siempre, ofrece sus páginas para difundir todo aquello que se relacione con la construcción de la pista de regatas, consecuente con su política de apoyar toda iniciativa que beficie al deporte nacional. Ahora, manos a la obra. ALA.

San Lorenzo ha obtenido más de 277 mil pesos por recaudaciones

SAN LORENZO va siempre primero en la tabla de recaudaciones del torneo argentino de fútbol profesional. Le siguen Independiente, Boca Juniors y Racing. Señalamos en seguida las sumas obtenidas por los clubes hasta la última fecha:

	Bruto	Neto
San Lorenzo	277.539.50	224.290.53
Independiente	241.863.—	208.787.61
Boca	222.383.75	184.790.56
Racing	201.872.75	164.584.86
River	162.255.50	150.981.51
Atlanta	165.335.25	133.987.06
E. de La Plata	143.974.75	120.163.35
Huracán	133.050.25	109.024.11
Newell's	123.492.50	99.451.31
R. Central	114.323.75	93.202.35
Platense	113.035.75	90.788.06
Vélez	107.897.50	88.263.15
Lanús	95.726.25	82.878.70
Banfield	93.225.—	76.460.33
Chacarita	86.484.—	74.795.57
Tigre	88.537.50	73.483.13
TOTAL	2.390.327.—	1.977.954.12

ACTIVIDADES DEL ATLETISMO EN LO QUE RESTA DE LA TEMPORADA

TORNEO DE LA ZONA NORTE EL 15 Y 16

He aquí una resúmen de la futura y más importante actividad del atletismo nacional sobre la base de los torneos a efectuarse.

TORNEO ZONA NORTE

Los días 15 y 16 del presente mes se realizará en Antofagasta, el torneo entre las Asociaciones del norte, organizado por la dirigente local y que ha despertado gran interés.

Concurrirán a este certamen, que otros años ha alcanzado mucho éxito, altos dirigentes del atletismo nacional y el entrenador de la FEDACLI señor Walter Frisch.

También es posible que viaje a Antofagasta, una delegación de los mejores atletas chilenos, habiéndose invitado especialmente Mario Recordón, Alfredo Jadresic, Annegret Weller e Ilse Barenda.

TORNEO ASOCIACION UNIVERSITARIA-SANTIAGO Y VALPARAISO

Para el sábado 30 y el domingo 31 se ha programado el cotejo entre los atletas de la dirigente Universitaria, de Santiago y Valparaíso, vale decir entre los elementos más destacados del atletismo nacional.

Por esta razón se esperan en el torneo registros de valer, ya que será el primero entre varios de los defensores de Chile en el Campeonato Sudamericano de Río de Janeiro de 1947.

TORNEO SANTIAGO ATLETICO-GIMNASIA Y ESGRIMA, DE BUENOS AIRES

El Santiago Atlético llevará a efecto en el Estadio Nacional su ya tradicional torneo de cada dos años, entre sus campeones y los argentinos del Gimnasia y Esgrima, el 25 y 26 de octubre próximo.

Es por el momento el único campeonato internacional de 1947, y está llamado a ser todo un suceso deportivo por la calidad de las figuras que intervendrán, entre ellas el campeón sudamericano de decathlón, Enrique Kistemacker.

CAMPEONATO NACIONAL

Por fin será el torneo nacional preparado por la Federación Atlética de Chile, el que cierra la temporada oficial de certámenes de importancia del año en curso.

Su organización ha sido ofrecida a la Asociación Universitaria, la que tendría el propósito de realizarlo los días 1.o y 2 de noviembre, fechas aún no fijadas definitivamente, debido a que se tiene dudas sobre las posibilidades de éxito, a sólo una semana del torneo Gimnasia Esgrima - Santiago Atlético.

El regalo que enorgullece...

Parker "51"

• El contorno elegante y ahusado de este famoso juego de escribir, y su excelente funcionamiento, son el fruto de esmeradísima mano de obra. He aquí dos magníficos instrumentos que responden a las más rígidas normas de precisión.

La pluma de este juego se distingue por ser hoy "la más solicitada del mundo". Su plumilla de oro de 14 quilates está protegida con verdadera originalidad contra el aire, el polvo y las averías.

Empieza a escribir al instante . . . se desliza suavemente. La tapa se ajusta a la perfección . . . no hay que darle vueltas.

Y con cada uno de sus trazos—vigoroso o suave—se siente exótico placer—porque ésta—la pluma "más deseada"—es la única concebida para usar a satisfacción la Tinta Parker "51", que *seca a medida que se escribe*. ¡Solicítela! Está de venta en todos los buenos establecimientos.

"51"... la pluma más solicitada del mundo

Precios: Juego Parker "51", $ 875.— y $ 1.125.—
Juego Vacumatic, $ 440.— y $ 640.—
Distribuidores y Central de Atención: Curphey y Cía. Ltda.
Santiago: Ahumada 200, Huérfanos 1142, Casilla 102-D.
Valparaíso: Esmeralda 999, Casilla 198-V.

117

rillante actuación de las universitarias

AN LUCIDO.— Integrantes del cuadro de la Universidad de Chile, actual vicecampeón nacional, y que han cumplido presentaciones sobresalientes en el extranjero

EN CANCHAS DEL NORTE Y DE PERU

DESTACADA actuación tuvieron las basquetbolistas del Club de la Universidad de Chile en su jira al norte del país y Perú.

En la capital peruana, sobre todo, cumplieron una labor que provocó justos aplausos del público y de la crítica. Pero lo que más hace resaltar su actuación, tanto en Chile como el país hermano, es el hecho de haber jugado en 19 días diez encuentros, luego de hacer viajes agobiadores para cumplir sus compromisos.

La campaña fué la siguiente: partieron de Santiago el 12 de julio y actuaron en Antofagasta, donde vencieron al Seleccionado de María Elena por 21-17; luego fueron a Pedro de Valdivia, y se impusieron al cuadro local por 19-17 y 39-30. En María Elena, perdieron en ambos matches, por 22-25 y 24-30; pasaron a Iquique, ganando al Seleccionado por 29-27 y 35-29, y, por último, se presentaron en Arica, imponiéndose por 17-14.

EN LIMA

Desde Arica partieron a Lima, en donde se enfrentaron al "Arequipa", ganando por 18-16; más tarde se impusieron al cuadro de la Universidad de San Marcos de Lima, por 32-30, y derrotaron al Linnan, por 42-22.

Señalamos en seguida los equipos y los puntos de los dos primeros encuentros y también los principales acápites de los comentarios que publicó el diario "El Comercio", de Lima:

UNIVERSIDAD DE CHILE (18) - AREQUIPA (16)

U. DE CHILE: Iris Buendía (3), Antonia Karzulovic (5), Catalina Meyer (6), Hilda Ramos (4), Hilda González, Inés Aróstegui, Alicia Muñoz, Arminda Rodríguez y Leonor Acuña (0).
TOTAL: 18 puntos.
AREQUIPA: Delfina López (2), Fernanda Gallegos (0), Carmela López (0), Adriana Berrocal (4), Felicita López (0), y María Cruz (4).
TOTAL: 16 puntos.

DIJO "EL COMERCIO":

"Asentando su juego, el cuadro universitario fué acreditando las posibilidades de su triunfo. El partido tomó un sesgo que mostraba un tanto desconcertada a la defensa mistiana a la par que la delantera, insegura en los tiros al cesto y en la ejecución de tiros penales. 11 a 4 concluyó el segundo cuarto, quedando en el espíritu de la concurrencia, el convencimiento de que las basquetbolistas chilenas continuarían imponiéndose con más facilidad.

El partido hizo brotar ruidosas expresiones de emoción y entusiasmo en la concurrencia. Buenos Aires de Caima, estaba a punto de conquistar una victoria, merced a sus denodados esfuerzos, pero las chilenas, pese a los momentos de dureza en el juego, que los árbitros toleraron, consiguieron imponer un básquetbol que les dió una merecida victoria".

UNIVERSIDAD DE CHILE (32) U. SAN MARCOS (20)

U. DE CHILE: Iris Buendía (6), Antonia Karzulovic (3), Catalina Meyer (11), Hilda Ramos (8), Hilda González (0), Arminda Rodríguez (4), Alicia Muñoz (0), Inés Aróstegui (0), Leonor Acuña (0).
TOTAL: 32 puntos.
SAN MARCOS: Lucrecia Velarde (13), Sara Heredia (2), Margarita Quiñones (2), Amanda Quiñones (3), Rina Espinoza (0), Julia Riduandi (0), Carmela López (0), y Gloria Vargas (0).
TOTAL: 20 puntos.

COMENTARIO DE "EL COMERCIO"

"El cuadro de la Universidad de Chile confirmó anoche su calidad técnica, menos revelada en el primer partido, si se tiene en consideración que los simpáticas basquetbolistas chilenas del avión pasaron a la cancha para apurar un partido con un cuadro del que no tenían ninguna referencia orientadora, y sin un descanso, siquiera precario, que les permitiera estar en amplio dominio de sus facultades físicas.

Las basquetbolistas chilenas lucieron la gama de su juego abierto a base de pases velozmente cambiados y de su acertada colocación y acertados desplazamientos. Probó asimismo el team santiaguino tener una moral serenísima, pues aun en el momento culminante del cuadro peruano, cuando logró el empate de 14 a 14, su ánimo no se afectó en lo menor, manteniendo la jerarquía de su juego sin desconcierto".

No pudo ser más enaltecedora la labor que tuvo la delegación chilena. Supieron dejar en alto el prestigio bien ganado del básquetbol nacional y, con ello sólo, se hacen acreedoras a un sincero reconocimiento.

n juicio sobre Federico Horn, ampeón chileno de garrocha

QUE NOS DIJO CIO DE CASTRO

tacábamos en la primera de la charla que sostuvi- on Lucio de Castro, el cam- sudamericano de la garro- de que efectivamente es personalidad del deporte. palabra fácil, sus concep- recisos de estos 20 años vi- en la pista o en el foso letismo, le han permitido or múltiples e interesantes ovaciones que, a pesar de las alidades de un idioma distin- tre el que habla el entre- nio y el periodista, no es di- adaptar.

l amable deportista ya ha o en calor de este cam- e ideas, al que lo llevamos tinamente, primero refi- nos a lo que podía ser- til para esta biografía su- e dimos a conocer en nues- rónica anterior. Después, aquellos detalles que Lu- encarga de pintar más mente en sus frases en por- s, y que en ciertos momen- sbemos rogale nos repita su mejor comprensión. ervamos cómo ha cambia- fax adusta del atleta, que acción no pronuncia una alabra en la concentración bsoluta de esfuerzos y ce- y la sonrisa que repeti- te asoma a sus labios, pa- ordar —siempre dentro de pecto inconmovible y seve- las fases más agradables vida en el deporte.

MEJORES ADVERSARIOS

a la pena un juicio de Lu- Castro sobre este tema, e obvio es repetir la opi- que tiene de Icaro de Cas- ello, su primo y pupilo y garrochista del torneo de s Aires de 1941. e tenido varios y dignos —nos responde, después editar un poco. Uno de el argentino Diego Poj- ch, que en el torneo su- icano de 1933 ganó la con 3,90 metros ¡Qué iones tenía este atleta! permítanme ustedes que ga que, pese a que siem- e reconocido sus eficientes des, nunca podré dar cré- que Pojmaevich pasara 4,11 metros, que un día liera les fueron anunciados nuevo record sudamerica- toy seguro, que si diez ve- hubiere intentado de nue- habría tenido éxito. alto de la garrocha es una a demasiado técnica, de as dificultades, para que noche a la mañana se pro- en registros que no corres- n a una lenta evolución. lo sabremos bien quienes yo llevamos una vida en- entregada a este afán de y subir unos centímetros rriba!

ELOGIO PARA HORN

, sin quererlo aún, porque material tal vez para que ordman nos hablara de especialistas, llega a la el nombre del campeón o, como evidencia induda- la admiración que Lucio stro tiene por nuestro atle-

No quiero que ustedes lo eren como algo que les di- amente porque hablo para lario de Chile —nos re- dando énfasis a sus pala- —Pero la verdad es que un competidor con el que aya sido realmente agra- luchar por el triunfo, en entido, éste ha sido en los s torneos Federico Horn. seguido siempre atenta- sus acciones, porque he en el "patricio" de ustedes especialista de mucho va- e condiciones que no son ies. Porque Horn tiene ra- de impulso, aunque no lo a a primera vista, y sabe tamente medirlo hasta ini- l péndulo. Se aprecia así neciato la calidad que po- mucha proporción.

UE DEBE CORREGIR

ero adolece, a mi juicio, de efecto que debe corregir, uno de los primeros que haló mi entrenador en los os iniciales de la garrocha, por lo demás es muy co- Me refiero de dónde debe se la vara, de qué lugar , para que el cuerpo no dificultades al elevarse el travesaño, dar la vuelta do contrario con seguridad y estar en condiciones de botarla sin peligro de rozar el madero.

"En este punto de su técnica, Horn debe mejorar, como yo mismo se lo he hecho ver más de alguna vez, para que procure corregirla, colocando sus manos algunos centímetros más abajo de la altura que mide con su garrocha antes de iniciar el salto. Obtendrá de esta manera que el cuerpo tome una curvatura suficiente cuando debe iniciar el descenso, aprovechando, también de esta manera y en mejor forma, la altura misma del salto.

— Hago estas observaciones porque tengo mucho interés en el progreso de uno de los valores más auténticos que he visto actuar en mi prueba favorita, y porque estimo —sin caer en elogios exagerados—, que Federico Horn, mi caballeroso adversario de Santiago y de ahora, puede saltar en un futuro no lejano 4 metros diez centímetros o más. Es mi mejor deseo para el recordman chileno.

Y así Lucio de Castro, el recordman sudamericano, ha calificado en el mejor y más autorizado de los juicios que puedan emitirse las condiciones del atleta chileno, quien —ya lo dice— está llamado a registrar en duro trabajo de preparación performances mejores aún que esos 4 metros que detenta como record nacional.

CRAKS QUE PREPARA

Pero este tema de valores jóvenes es sabroso para Lucio de Castro. Se ve claramente cómo le agrada desmenuzar aptitudes y dar rienda suelta a cierto espíritu pedagógico que es propio de los deportistas de su estirpe.

— Ese mismo defecto que tiene Horn se lo he hecho ver a Sinebaldo Gerbasi, este vigoroso aspirante a "campeao" que ha actuado ahora. De físico distinto al campeón de Chile, más duro de movimientos, más lento de impulso, pero más fuerte de brazos y de más "chispa", Gerbasi creo que puede convertirse, si continúa aceptando mis indicaciones, en un garrochista que dará mucho que hacer, en especial a los que sean mis sucesores.

Para nosotros no sería una sorpresa que Gerbasi sea lo que promete en las manos hábiles y de experiencia del recordman sudamericano. Los 3.80 metros que Gerbasi alcanzó en el Sudamericano de Río dan la medida de sus posibilidades y que, como lo predice De Castro, no sería raro que a fines de año estuviera seguro en cuatro metros.

Juicios suyos sobre otros atletas chilenos y sobre el atletismo sudamericano en general, además de algunas indicaciones sobre métodos de entrenamiento forman el tema de la última parte de la entrevista que el campeón brasileño concedió a LA NACION y que daremos a conocer en nuestra próxima crónica.

FRITZ.

José Cosellato

Obdulio Diano

Obdulio Diano es ya uno de los destacados arqueros argentinos

SEGUN EL "RANKING" DE UNA REVISTA ARGENTINA

LA revista argentina "Mundo Deportivo" publica mensualmente un "ranking" de los 6 mejores jugadores en cada puesto. El correspondiente al mes de julio trae como nota interesante la ubicación de nuestro viejo conocido Obdulio Diano, actualmente en Boca Juniors de Buenos Aires, en el tercer puesto de los arqueros argentinos.

La clasificación completa de julio es la siguiente:

GUARDAVALLAS
1.—OSVALDO SIMONETTI
2.—Héctor Grisetti
3.—Obdulio Diano
4.—Miguel Rugilo
5.—Mierko Blazina
6.—Julio Cozzi

ZAGUEROS DERECHOS
1.—JOSE MARANTE
2.—Nicolás Palma
3.—Ricardo Vaghi

Mario Boyé

4.—Ernesto Lazatti
5.—José Casellato
6.—Eusebio Videla

HALVES IZQUIERDOS
1.—NATALIO PESCIA
2.—Ernesto Gutiérrez
3.—José Batagliero
4.—Bartolomé Colombo
5.—Armando Ovide
6.—Uribe Durán

PUNTEROS DERECHOS
1.—JUAN A. SALVINI
2.—Camilo Cervino
3.—Antonio Imbelloni
4.—Mario Boyé
5.—Hugo Reyes
6.—Mario Meisecke

INSIDERS DERECHOS
1.—JOSE M. MORENO
2.—Armando Farro
3.—Vicente De la Matta
4.—Juan J. Negri
5.—Norberto Méndez
6.—Adolfo Pedernera

CENTRO DELANTEROS
1.—RENE PONTONI
2.—Alfredo Di Stéfano
3.— Ricardo Infante
4.—Juan J. Ferraro
5.—Juan A. Deleva
6.—Antonio Gallina

INSIDERS IZQUIERDOS
1.—RINALDO MARTINO
2.—Eduardo Ricagni
3.—Mario Fernández
4.— Llamil Simes
5.—Alfredo Bermúdez
6.—Antonio Arbico

PUNTEROS IZQUIERDOS
1.—FELIX LOSTAU
2.—Manuel Pellegrina
3.—Ezra Sued
4.—Gregorio Pin
5.—Rinaldo Mourin
6.—Ernesto Silva

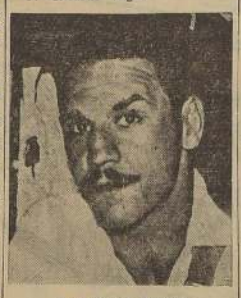

José María Moreno

4.—Santiago Armándola
5.—José A. Vanzini
6.—Higinio García

ZAGUEROS IZQUIERDOS
1.—JUAN C. SOBRERO
2.—Carlos Violini
3.—Roberto Yebra
4.—Antonio Arrigó
5.—Mario Filippo
6.—Antonio Allegri

HALVES DERECHOS
1.—OSCAR SASTRE
2.—Angel Zubieta
3.—Carlos Bendazzi
4.—Antonio V. Carlucci
5.—Norberto Iácono
6.—Juan D. Desimore

CENTRE HALVES
1.—SALVADOR GRECCO
2.—Néstor Rossi
3.—Angel Perucca

Liquidación Extraordinaria de CAMISAS

LA MAS GRANDIOSA LIQUIDACION DE TODOS LOS SURTIDOS DE NUESTRAS AFAMADAS CAMISAS KERRY

CAMISAS de cuello pegado, confeccionadas en popelinas americanas de gran duración. Antes: $ 250 Ahora al precio extraordinario de . . . $ 159.—

CAMISAS cuello pegado de popelinas en dibujos modernos, con el cuello indeformable "Troubenized" Antes $ 285 Ahora al precio extraordinario de . . . $ 195.—

TODAS estas ofertas extraordinarias de camisas van con la garantía de Kerry de su "confección perfecta"

CAMISAS cuello pegado, de tela Oxford labrada, procedencia norteamericana, colores bech, azul, perla. Antes $ 320. Ahora al precio extraordinario de . . . $ 259.—

CAMISAS blancas, cuello postizo y pegado, en popelinas procedencia americana, con cuellos indeformables "Troubenized" Antes $ 298 Ahora al precio extraordinario de $ 259.—

CAMISAS blancas, cuello pegado, en telas americanas "Panamá", cuellos modernos y elegantes. Antes: $ 320. Ahora al precio extraordinario de . . . $ 269.—

CAMISAS con cuellos "Troubenized", garantizados e inalterables a la acción del lavado

CAMISAS blancas, cuello pegado en la famosa tela Oxford inglesa de eterna duración cuellos "Troubenized" Antes $ 350 Ahora al precio extraordinario de . . $ 289.—

CAMISAS cuello pegado, confeccionadas en telas inglesas y con el moderno cuello "Troubenized", "almidonado sin almidón". Antes $ 395. Ahora al precio extraordinario de . . . $ 319.—

TODO nuestro enorme stock de camisas Kerry está a su disposición, ahora con fuertes y efectivas rebajas

CAMISAS cuello pegado de popelinas procedencia inglesa, en fondo blanco con rayas finas color azul verde, café y gris Antes $ 420 Ahora al precio extraordinario de $ 379.—

SALDOS de varios tipos de camisas de popelinas finas, en algunos números. Al precio fantástico de $ 150.—

CAMISAS blancas, cuello postizo la primera partida de popelinas llegadas de España, telas excepcionalmente durables, cuellos indeformables. Antes: $ 420. Ahora al precio extraordinario de . . . $ 368.—

CAMISAS Kerry, con el moderno cuello indeformable "Troubenized", el sistema americano original.

CAMISAS blancas, cuello pegado y postizo, confeccionadas en la fina popelina inglesa "Wenco", cuellos "Troubenized" inalterables a la acción del lavado. Antes: $ 430. Ahora al precio extraordinario de . . . $ 389.—

CAMISAS cuello pegado, en popelinas finas recién recibidas de Italia, tela muy recomendable, de gran cuerpo. Antes $ 490 Ahora al precio extraordinario de . . $ 419.—

CAMISAS cuello pegado, confeccionadas con la excepcional popelina inglesa "Tricoline", la tela que no encoge ni cambia de color Antes $ 495. Ahora al precio extraordinario de . . . $ 419.—

SALDOS DE ARTICULOS DE INVIERNO

PULL OVER en lana importada, variedad de colores y tallas Antes: $ 350 Ahora $ 289.—

CHALECO de lana pura, artículo muy abrigador, colores perla y vicuña. Antes. $ 210. Ahora . . . $ 179.—

SWEATER en lana fina y liviana tonos muy delicados. Antes: $ 210 Ahora $ 189.—

CAMISETAS con manga de punto mercerizado Antes $ 65 Ahora $ 59.—

PIJAMAS de franela, en colores lisos y fantasía, confección amplia y esmerada Antes $ 225 Ahora . . . $ 185.—

PIJAMAS de franela inglesa, calidad extra, diseños modernos. Antes: $ 495 Ahora . . $ 429.—

SWEATER en lana fina, importado de Argentina, marcas "Harpper" y "Crysol" Antes: $ 350 Ahora $ 219.—

CALZONCILLOS largos, en punto mercerizado, confección fina. Antes $ 95. Ahora . . . $ 79.80

SWEATER reversible o doble faz en lana importada, artículo excepcional. Antes $ 350. Ahora . . . $ 289.—

CALCETINES mercerizados, tejido tipo Derby. Antes: $ 30 Ahora: $ 24.80. Tres pares . . . $ 70.—

ATENDEMOS PEDIDOS CONTRA REEMBOLSO

KERRY AHUMADA 320 ESTADO 252

Carabineros de Chile dan al deporte la importancia que bien se merece

La esposa del Embajador del Brasil hace entrega de una copa a Juan Bernal, capitán del equipo de básquetbol de la Prefectura del Tránsito

El scorer del certamen de básquetbol, Alejandro Araya, recibe el premio de manos de la esposa del Coronel Jefe del Departamento de Bienestar, señor Humberto Camiruaga Pérez

LOS TORNEOS QUE HA ORGANIZADO EL DEPTO. DE BIENESTAR

EN cumplimiento al plan de realizaciones deportivas en que está empeñado el Departamento de Bienestar de la Dirección General de Carabineros, que dirije el coronel señor Humto Camiruaga Pérez, el jueves último tuvo lugar en la cancha de la Escuela, Avenida Antonio Varas, un interesante festival a base del encuentro de fútbol que sostuvieron los equipos de la Prefectura Sur y Prefectura del Tránsito y que ganó aquel por 3 goles contra 1.

También en este acto, que contó con la asistencia del Embajador del Brasil y señora, y universitarios del país hermano que se hallan en Chile en jira de estudios, se procedió a la repartición de premios del torneo de básquetbol en el que se adjudicó el puesto de honor el quinteto de la Escuela de Carabineros.

El Departamento de Bienestar de la Dirección General de Carabineros cumple así con una labor muy positiva en favor de los diferentes planteles y guarniciones de su dependencia, otorgando a las actividades deportivas la importancia que bien se merecer. Realizó ya un certamen de básquetbol y está en pleno desarrollo el de fútbol. Finalizados estos, procederá a formar sus equipos seleccionados a objeto de enfrentarlos con los de Valparaíso, en disputa del Trofeo Estadio Nacional 1947.

Elenco formado por oficiales de la Escuela de Carabineros

El Comandante de la Perfectura Sur, señor Francis Espincza, felicita al capitán del quinteto de la Direcci Lo acompaña el Capitán señor Leoncio Araya, actual Sección Deportes del Departamento de Bienes

PREFECTURA DEL TRANSITO.— Perdió por 3—1 con Prefectura Sur. Tuvo sus mejores hombres en Juan Bernal, ex zaguero del Magallanes, y el interior Nilo

FUERON VISITAS.— Equipo que presentaron los universitarios brasileños que estuvie dita y que aprovecharon la oportunidad para actuar en un match amistoso con formado por oficiales

GANO 3 POR 1.—El conjunto de la Prefectura Sur que derrotó a la del Tránsito por el score indicado. De pie, de izquierda a derecha, Capitán señor Heriberto Iglesias (entrenador y director técnico del equipo), Julio Díaz (capitán), Juan Celis, Oscar Flores, Lizardo Piña, Agustín Silva y Domingo Méndez. Agachados; Rogelio Pino, Aníbal Sepúlveda, Mario Sanhueza, Manuel Flores y Guillermo Palma. Los goles los marcaron Piña (2) y Pino. El jueves enfrentarán a P. Central

VENCEDORES.— Los cuadros triunfantes del torneo de básquetbol fueron los de l Carabineros, Prefectura del Tránsito y Dirección General, que en el grabado aparece antes de que se les entregue sus premios

Se fundó un Club: "Manuel Guerrero"

Se fundó recientemente el Club Manuel Guerrero, que lleva el nombre del ex futbolista recientemente fallecido, y cuyo primer directorio está integrado por las siguientes personas: presidente, Honorario: señor Moisés Flores; presidente efectivo, señor Manuel O'Ryan; vicepresidente, señor Luis Ortiz; secretario, señor Segundo Zamorano; prosecretario, señor Pedro Varas; tesorero,, señor Gilberto Díaz, protesorero, señor José Machuca; utilero, señor Juan Martínez, entrenador, señor José Arancibia; capitanes, señores Ernesto Valenzuela, Mario Acero y José Machuca; vicecapitanes, señores Andrés Garrido, Luis Renato y Orlando Zárate.

Los deportistas de Antofagasta se preparan para el Campeonato Zonal

ANTOFAGASTA. — Antofagasta ya se prepara para afrontar una serie de compromisos deportivos, en cuanto a fútbol, básquetbol y atletismo se refiere. Esto se debe a que nos encontramos en vísperas de un torneo zonal de tres deportes. Sede será este puerto del Campeonato Zonal de Atletismo, que se realizará dentro de veinte días más, y en el cual debe corresponder a su título de campeón del año 1946.

El seleccionado de fútbol también ha empezado a entrenar para las posibilidades que puede tener para el próximo campeonato nacional, y es así como ya realizó un partido con su congénere de Pedro de Valdivia, en dicha localidad, resultado de este partido fué el triunfo del seleccionado pampino por la categórica cuenta de 5x0; pero menester es decir, que los jugadores de este puerto antes de partir a competir al interior, no tuvieron siquiera una práctica de conjunto, y hacer notar que ante la selección de la oficina mencionada han caído derrotados varios cuadros de gran jerarquía profesional, entre ellos Universidad Católica y Universidad de Chile, de todas maneras, la selección de este puerto espera vengar esta derrota con un segundo partido amistoso que se ha pactado para el domingo 3 del presente.

—Ya se ha formado la selección de básquetbol de este puerto, para participar en el próximo campeonato nacional de este deporte, y nunca se preparan con más entusiasmo los seleccionados, ya que después del campeonato nacional realizado en este puerto el entusiasmo entre todos sus cultores ha aumentado debido a las sabias enseñanzas que dejó este último. (MANUEL COSSA, corresponsal deportivo).

IMPORTANTES REMATES

Por acuerdo de los interesados en la sucesión de don Benjamín Montes de Oca Castro, se rematarán ante el árbitro don Washington Figueroa G., y en su estudio de Morandé 450, las siguientes propiedades, los próximos Martes 5 y Miércoles 6 de Agosto, a las quince horas.

MARTES 5 DE AGOSTO, A LAS QUINCE HORAS

ALMIRANTE LATORRE N.o 47,

(ex Simón Bolívar; ex Campo de Marte), por el mínimo de

DOS MILLONES DE PESOS

Esta propiedad consta más o menos de 35.40 metros de frente, 27.80 de contrafrente y 57.85 de fondo. Total: 2,148 metros cuadrados de superficie, más o menos.

ECHAURREN N.o 330 AL 334,

por el mínimo de

UN MILLON QUINIENTOS MIL PESOS

Esta propiedad tiene, más o menos, 30 metros de frente por igual contrafrente y 51 metros de fondo. Y 1,350 metros edificados. De renta.

GRAJALES N.o 2106

por el mínimo de:

SETECIENTOS MIL PESOS

Esta propiedad tiene, más o menos, 439 metros cuadrados totalmente edificados. Excepcional punta de diamante frente a la Plaza Manuel Rodríguez.

MIERCOLES 6 DE AGOSTO, A LAS QUINCE HORAS

SANTOS DUMONT N.o 790

por el mínimo de

CIENTO OCHENTA MIL PESOS

Esta propiedad tiene más o menos 290 metros cuadrados de superficie y 160 metros edificados.

INDEPENDENCIA N.o 409,

por el mínimo de:

CUATROCIENTOS MIL PESOS

Esta propiedad consta de más o menos quinientos treinta metros cuadrados de terreno, totalmente edificados.

ANTOFAGASTA N.o 2854,

por el mínimo de:

TRESCIENTOS MIL PESOS

Esta propiedad consta de más o menos quinientos metros cuadrados de superficie, con 400 más o menos edificados.

Para tomar parte en la subasta deberá acompañarse boleta a nombre del árbitro, por el 10% del mínimo. El pago se hará: con el 50% al contado y con el saldo a seis meses con el 7% de interés. El saldo de precio quedará hipotecado como garantía del saldo. Las propiedades se venden ad-corpus en el estado en que se encuentran y sin gravamen alguno. Los impuestos de toda especie serán de cargo del subastador. Las medidas que se indican son sólo aproximadas y como dato ilustrativo.

Demás bases y antecedentes, en el estudio del árbitro: Washington Figueroa G., Morandé 450.

LUIS MANTEROLA A.,
Actuario.

Dirección General de Obras Públicas
DEPARTAMENTO DE CAMINOS
SECRETARIA GENERAL

PETICION PROPUESTAS PUBLICAS

Solicítanse propuestas públicas para la construcción del Camino Longitudinal Sur, Sección La Paz-Lanco, Kms. 2.200 al 8.565, con un presupuesto oficial de $ 5.416,987.30. Las que se abrirán el Martes 12 de Agosto próximo, a las 11 horas, en la Sala de Despacho del Director del Departamento de Caminos.

Podrán presentarse a estas propuestas los contratistas inscritos en la Primera Categoría del Registro respectivo.

Bases y demás antecedentes pueden los interesados consultarlas en la Sección Estudios y Planificación, calle Nataniel N.o 123, diariamente de 15 a 17 horas.

Santiago, Julio 28 de 1947.

EL DIRECTOR DEL DEPARTAMENTO DE CAMINOS

mate las ratas

pero no a zapatazos...

mátelas con el p-N 105 que contiene

Al 4% de p-N 105

QUIMICA INDUSTRIAL SPES (Laboratorios)
Distribuidores exclusivos:
DAVIS & CIA
(Laboratorios) LTDA.

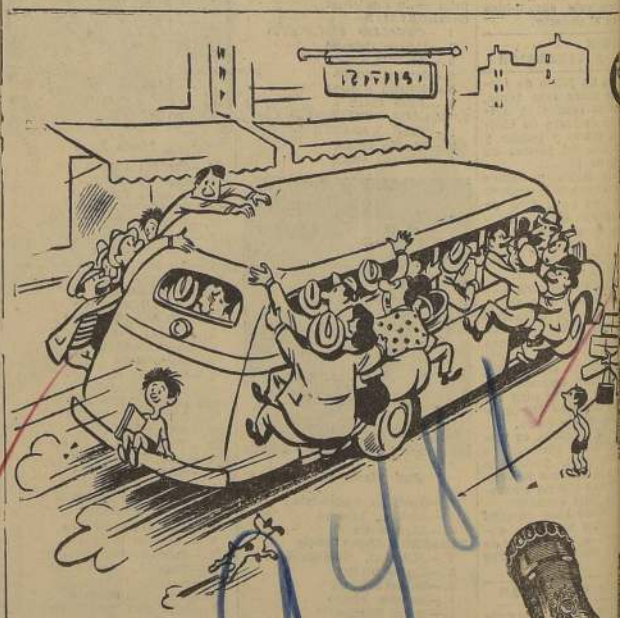

MUY SOLICITADO
Siempre
Bilz

SASTRERIA ROFFE
GRANDES FACILIDADES — TRAJES DE MEDIDA — AMBOS, CHAQUET
SAN DIEGO 1 7 —:: — TELEFONO 81108

EL DEPORTE DE LOS BARRIOS

...) goles empataron Despertar y ...sitania y jugaron en El Sauce

...ULTADOS DE PARTIDOS AMISTOSOS DE FUTBOL

...ignamos en seguida los ...dos de partidos amisto... fútbol efectuados ayer en ...s canchas de la capital.

...) MENDOZA (3)—APOS...OL SANTIAGO (0)

...dos jugados en la can...o 2 del Polígono de Quin...mal.

...ros equipos: ganó Funes ...a por 1 a 0. Elencos: ...: Mendoza (rojos): Mi... Díaz y Tagle; Poblete, ...y Sanhueza; E. Santan... Chocano, G. Santander, ... Acosta. Apostol Santia...les): Ayala; Gutiérrez y ...l; Rojas Fuentes y Gu... Ayala, Gálvez, Núñez, ...ez y Mass.

...dos equipos; venció Fu...endoza 4 a 0. Elencos: ...Mendoza (rojos): Varas; ...y Flores; Noguera, Reyes ...; Muñoz, Maluenda, Zu... Ramírez y E. Muñoz. ... Santiago (azules): Díaz; ...y Mass; Ortiz, Zepeda y ...dez; Núñez, Corrales, ...Ortiz y Retamal.

...ros equipos: venció el ...Mendoza por 3 a 0 Elen... Mendoza: Pongeau; Sa... y Fernández; Puño, Ro... Contreras; Rojas, Reyes, ...z, M. López y P. López. ... Santiago: Abarca; Ta...rtiz; Vargas Díaz y Her... De la Vega, Núñez, ...z, Corrales y Guétirrez.

...encuentro se suspendió ...unstancias que vencía el ...Mendoza por la cuenta ...ntos a 0.

...NAL DE QUINTA NOR...IAL (2)—JOAQUIN ... SANCHO (0)

...ntros disputados en la ... del Teniente Poblete.

...ros equipos: empataron ...tantos. Elencos: Nacio...nta Normal (blancos): ...illanueva y Durán; Ló...pías y Barbazo; Valen... Varas, Reyes, Salinas y ...oaquin Sancho (verdes): ...ndes; Miranda y Mén...ivares, Bravo y Taiba; ...a, Yáñez, Salinas, Hor... y Quiroz.

...dos elencos: Ganó el ...l de Quinta Normal por ...ta de 2 a 0. Equipos: ...l Quinta Normal (blan...las: Muñoz y Benvenuto; ... Contreras y Parra; ...a, Giménez, López, Díaz ...vedra. Joaquín Sancho ... Briones; Carvajal y ... Sepúlveda, Taiba y Co...Yáñez, Núñez, Hormazá...rán y Hormazábal.

...ros elencos: venció el ...l de Quinta Normal por ...a de 2 tantos a 0. Equi...cional Quinta Normal ...): Lovola; Núñez y ...nto; Rojas, Ibacache y ... Ponce, López, Giménez, Barbazo y Cordero. Joaquín Sancho (azules): Bahamondes; Sepúlveda y Carvajal; Taiba, Quiroz y Leyton; Núñez, Méndez, Yáñez, Giménez y Rebeco.

OLIMPIA (4)—ESTRELLA DE ORIENTE (3)

Partidos jugados en la cancha del Centinel.

Terceros equipos: venció el Olimpia por la cuenta de 2 tantos a 1. Elencos: **Olimpia (verdes)**: Araya; Gómez y Vásquez; Gatica, González y Gutiérrez; López, Murillo, Salazar, Antillo y Suárez. **Estrella de Oriente (amarillos)**: López; González y Parra; Latorre, Trujillo y Guzmán; Vidal, Pérez, Ríos, Alemani y Parra.

Elencos juveniles: venció el Olimpia por la cuenta de tres goles a dos. Equipos: **Olimpia (rojos)**: Fernández; Gómez y Tabar; García, González y Fuentes; Latorre, Cerezo, Desmontes, Farías y Leal. **Estrella de Oriente (azules)**: Villar, Gómez y Lazarte; Sandoval, Jeréz y Pellegrini; Almarza, Balilla, Pinto, Cruz y Lazarte.

Elencos de cuarta división: venció el Olimpia por la cuenta de 4 goles a 3. Equipos: **Olimpia (verdes)**: Farías; Pérez y García; Meneses, Galaz y Aldea; Miranda, Araya, Herrera, Catalán y Toro. **Estrella de Oriente (blancos)**: Gallegos; Morales y Fariña; Leal, Prado y Parada; Lante, Pérez, Serey, Sepúlveda y Vilches.

DESPERTAR (0)—LUSITANIA (0)

Partidos jugados en la cancha El Sauce.

Terceros equipos: venció el Despertar por la cuenta de 2 goles a 1. Equipos: **Despertar (verdes)**: Morán; Lepe y Astorga, Cantero, Pinto y Ravanal; Costábal, Miranda, Labra, Ramírez y Castillón. **Lusitania (azules)**: Corrales; Pérez y González; Montero, Cortez y Luengo; Rojas, Muñoz, Meneses, Prieto y García.

Segundos equipos: venció el Lusitania por la cuenta de 2 tantos a 1. Elencos: **Lusitania (amarillos)**: Miranda y Machuca; Araneda, Retamal y Castro; Rivera, Marchant, Machuca, Suárez y Perelló. **Despertar (azules)**: Farías; Araya y Pérez; Pokensdy, Ravanal y García; Riveros, Pérez, Encinas, Reyes y Almuna.

Primeros equipos: empataron a cero tantos. Equipos: **Despertar (verdes)**: Parada; Leyton y Rojas; Astorga, Zúñiga y González; Chacana, Espinoza, Figueroa, Acevedo y Leñaral. **Lusitania (blancos)**: Reyes; Zúñiga y Espinoza; Guajardo, Espina y Rojas; Letelier, Morales, Miranda, Sepúlveda y Cruz.

"Defensor Mapocho", nombre bien chileno

INSTITUCION DEL BARRIO TROPEZON

DEFENSOR Mapocho, es el nombre de una popular institución deportiva del sector Tropezón, en Quinta Normal. Desde su fundación, que data del 25 de diciembre de 1943, ha desarrollado una intensa actividad, que le ha valido para conquistar numerosos adeptos y, a la vez, cimentarse un sólido prestigio. Su directiva está presidida por el señor Carlos Elgueta, a quien secundan los señores Adrián San Martín, vicepresidente, Carlos Cerda, secretario, Roberto San Martín, tesorero y Fernando Cerda y Fernando Margaré, directores.

Posee cuatro elencos de fútbol que están integrados por los siguientes elementos:

Primer equipo: Jofré, González y Machado; Araya, Gómez y Peña; Jopia, Abarca, San Martín, Fredes y Celedonio.

Segundo equipo: Sanhueza, Flores y San Martín; Menal, Campos y San Martín; Menal, Abarca, San Martín, Elgueta y Abarca.

Tercer equipo: Miranda, Elgueta y Gatica; Flores, Cerda y Manal; Fernández, García, Rojas, Zúñiga y García.

Elenco infantil: Campos, Elgueta y Henríquez; Mosqueda, Cardemil y Elgueta; Elgueta, Pizarro, Miranda, Alvear y Salas.

Esta institución cuenta con una rama femenina de básquetbol que está bajo la dirección del señor Adán Gómez y de las señoritas Rosa y Brunilda Elgueta.

Posee dos equipos que están integrados así: señoritas R. Elgueta, C. Elgueta, E. Elgueta, B. Jara e I. Jara, su primer equipo y M. Jara, R. Gallardo, E. Gallardo, F. González, C. Fortunatti, L. Gana, C. Madrid, y A. Madrid, el segundo.

La rama de ping pong cuenta con algunos buenos elementos como Mario García, Luis Campos, Carlos Sotolich, Rolando Machado y Hugo Campos, quienes han conquistado buenos triunfos para su club.

DESTACADA ACTUACION

Ultimamente, los diversos equipos de éste instituto han tenido destacada actuación y es así como su primer equipo de fútbol ha derrotado a elencos tan poderosos como los de los clubes Fluminense, Peñarol, Unión Arauco, Estrella de Oro, Unión Florida, conservando así, su condición de invicto en el presente año. Asimismo, sus elencos femeninos, que son muy entusiastas, han conquistado varios triunfos, los mismos que han de servir de estímulo a sus dirigentes para continuar la obra en que están empeñados.

LOS QUE DIRIGEN.— Integrantes del directorio del Defensor Mapocho, el club del nombre bien chileno, charlan durante su visita a LA NACION. Son ellos los señores F. Margarí, F. Cerda, C. Elgueta, A. Valenzuela y C. Cerda

Eugenio Errázuriz volvió a imponerse al canadiense Clifford

En las canchas de Farellones se efectuó ayer el "Slalom Gigante", competencia que reunió a los mejores esquiadores del país y que fué organizada por la Unión Española.

El resultado individual fué el siguiente: 1.o Eugenio Errázuriz (Ski Club Portillo), con 1 minuto 7 segundos; 2.o John Clifford (Canadá), con 1 minuto 8 segundos; 3.o Fred Mattern (Ski Club Chile), con 1 minuto 11 segundos; 4.o Hernán Oelkers (Ski Club Portillo), con 1 minuto 15 segundos; 5.o Eduardo Silva, con 1.16; 6.o Julio Zegers, con 1.17; 7.o Jaime Errázuriz, con 1.18.

Dejemos que opine el público

PRECIOS EN EL BOX

"Santiago, 31 de julio de 1947. —Señor Jefe de la Sección Deportes del diario LA NACION.— Presente.

Respetado señor:

Mucho le agradecería que tuviera a bien, publicar en la edición del día lunes, denominada "Dejemos que el público opine", lo siguiente:

Soy un entusiasta admirador del box, y creo que como yo, habrán millares en Santiago; pero mis rentas, ya que soy un modesto empleado particular, no me permiten asistir a los encuentros profesionales de box que se realizan en el Caupolicán, con la frecuencia que mi devoción por el box desearía.

Muchas veces, para ir a un match de box, he hecho verdaderos sacrificios para conseguir los pesos para darme este gusto, ya que las localidades populares (anfiteatro y galerías, por lo general cuestan $ 15 o $ 30, y para un bolsillo modesto como el de muchos, resulta un sacrificio reunir tales cantidades.

Pero en un lapso de una semana se ha presentado un caso curioso. El sábado se efectuó en el Caupolicán, una pelea que era esperada mucho tiempo por el "fanático" del box, como la pelea del año. Me refiero al match Francino - Salinas, que aunque no resultó un "peleón", por lo menos resultó un match interesante, dadas las condiciones sobresalientes de ambos púgiles, y el público a pesar de pagar $ 15 y $ 30 por las populares, salió satisfecho del espectáculo presenciado y no reclamó por los precios tan subidos.

Ahora viene lo grave: Hace algún tiempo, se pactó el match Fernandito - Conrado Vera, pugilista argentino este último de cierto cartel, ya que en Buenos Aires, peleó con los mejores boxeadores argentinos, Piceda, Guillermo López, Senatore, Díaz, y otros, y aunque no todas las pelea fueron triunfos, por lo menos demostró ser un boxeador de categoría.

Pero a la Empresa, que lo contrató para pelear con nuestro astro máximo del pugilismo chileno, después de Godoy, le llegó hace 10 días, la mala noticia de que Vera no venía a pelear con Fernandito por encontrarse enfermo de cierto cuidado.

Se le presentó el problema a la Empresa de buscarle un reemplazante. Cuál no sería la sorpresa para mí, que afortunadamente estoy al corriente de cómo marcha el pugilismo en el país hermano, ya que estoy suscrito hace como siete años, a "El Gráfico", y "La Cancha", de Buenos Aires, que traían a un señor Pagola, que allá es actualmente un pugil de segunda categoría, y que si ha hecho algunas peleas de fondo ha sido para "rellenar" programas como se dice vulgarmente, y que actualmente estaría en condiciones de pelear con semifondistas de la calidad de Guillermo Reyes o Candia, pero no para pelear con Fernandito, que a fines de año deberá pelear con la maravilla sudamericana, me refiero al campeón peruano, Antonio Frontado.

Ahora, se trata de defender los intereses del público que paga su localidad, y no de amparar un espectáculo con fines netamente comerciales, explotando el prestigio de una gloria como Fernandito. Lo saluda atte. a Ud.— (Fdo.): Omar Lizama F., carnet 091837, Santiago".

EL COACH COSTAGLIOLA ENFERMO DE CUIDADO

El conocido entrenador de fútbol, Cirilo Costagliola, se encuentra enfermo de cuidado, desde hace ya varios días.

El "coach" Costagliola, ha dirigido en varias temporadas —con muy buen éxito— a los equipos de Green Cross, Badminton, Everton y en 1946 al Audax Italiano. En la actualidad se halla entregado, con preferencias, a la preparación de elencos amateurs.

BASQUETBOL

POR la competencia oficial de básquetbol de la Asociación de Valparaíso se enfrentaron ayer en la mañana, en la cancha Prat, los equipos del Arabe con Instituto, imponiéndose fácilmente el primero por 51-16. Equipos y puntos:

Arabe: Shapis (12), Zapata (2), Jorge Zahar (10), Rodríguez (11), Juan Zahar (2) y Cleiner (4). **Total:** 51 puntos.

Instituto: Muñoz (9), Tello (11), Canales (6), Barrera (2), López (2). **Total:** 16 puntos.

Resultó correcto el arbitraje de los señores A. Moreno y J. Cáceres.

Malas estaban las canchas, pero siempre se jugó ayer en la Pila

"EL TREBOL" GANO AL "LUIS ORELLANA" POR 1 A 0

En las canchas del Club Santiago, situadas en el barrio Pila, se efectuaron ayer los encuentros correspondientes a la segunda rueda del torneo para equipos amateurs, cuyos resultados pasamos en seguida a indicar:

CANCHA N.o 1.— Bernasconi (1)-Almarza (0); Fundición Cyma (1)-Unión Buenos Aires (0). El elenco vencedor formó como sigue: Campos; Flores y Magni; Briones, Céspedes y Lángara; López, Sapiedo, Flores, S. Flores y Cuadra.

Unión 86 (1)-Pedro Aguirre Cerda.

Ssa Vial (2)-Juventud Las Rejas (1).

Atlético Santa Cruz (2)-Unión San Pablo (1). Los equipos se hicieron representar por los siguientes elementos:

Atlético Santa Cruz: Paredes; Fernández y Durán; Díaz, Bustos y Nieto; Gaete, Acevedo, Gallegullos, Cortés y Jorquera.

San Pablo: Broffman; Díaz y Zuleta; Moreno, Galaz y Vial; Prieto, Vallejos, Leiva, Araya y Rojas.

Cancha N.o 2.—Fresia (6)-Unión Juárez (0). Team vencedor: Marín; Cabrera y Ríos; Silva, Molina y Barrera; Lufi, Muñoz, Moreno, Godoy y Domínguez.

"El Trébol" (1)-Luis Orellana (0).—Los cuadros se hicieron integrar por los siguientes elementos: "El Trébol": Bustos; Pelaya y Díaz; Oyarce, Latorre y Campos; Anguita, Valdés, Norambuena, Sánchez y Lama.

Juan Figueroa (1)-Estrella Roja (0).— Los elencos formaron como sigue: Juan Figueroa: Mallat; Zamorano y Quintero; Muñoz, A. Zamora y Guerra; Díaz, O. Díaz, Orellana, Moreno y Vargas.— Estrella Roja: Morales; González y Córdoba; Valencia, Erazo y Fallulla; Olivares, Lemún, Quiñones, Castelblanco y Manzana.

Hoy, a las 19 horas, se reunirán todos los delegados en el local de costumbre.

¡GRAN CONCURSO CLASICO UNIVERSITARIO!
AUSPICIADO POR GATH & CHAVES

¿Cual será el resultado de la primera parte y final del Clásico Universitario del 15 de Agosto..?

Tome parte en este interesante concurso y podrá obtener valiosos premios en artículos de Sport obsequiados por Gath & Chaves.

PREMIOS

1.er PREMIO $ 1.000 en artículos de sport
2.o " " 500 " " " "
3.er " " 300 " " " "
4.o " " 200 " " " "

Recorte el cupón adjunto y envíe su solución a Radio El Mercurio Casilla 75 D. Santiago o deposítela en el buzón especialmente instalado en el Departamento Sport, 2.o piso de Gath & Chaves. Cada solución debe venir con su respectivo cupón, y se recibirán hasta las 19 horas del 14 de Agosto.

En caso de acertar varias personas a la vez, las soluciones de éstas se sortearán y así se elegirán los favorecidos.

CUPON 3
Concurso Clásico Universitario
PRIMER TIEMPO
UNIVERSIDAD DE CHILE ___ UNIVERSIDAD CATOLICA ___
RESULTADO FINAL
UNIVERSIDAD DE CHILE ___ UNIVERSIDAD CATOLICA ___
NOMBRE _____
DIRECCION _____

ESCUCHE LOS RELATOS QUE DESDE LAS CANCHAS HACE RAIMUNDO LOEZAR Y LOS COMENTARIOS DE CESAR VALENZUELA A TRAVES DE RADIO EL MERCURIO.

-y no olvide..!
Compre en Gath & Chaves
y comprará calidad..!

Gath & Chaves
ESTADO ESQ. HUERFANOS - SUC. VALPARAISO Y CONCEPCION

Maleteria MASTER
FABRICANTES e IMPORTADORES

Por fin de temporada y total renovación de surtidos ofrece su
UNICA LIQUIDACION ANUAL
con rebajas verdaderamente efectivas

Portadocumentos, desde . $ 30.—
Intutones, desde . . . . 5.—
Guantes (saldo de colores) . . . . 5.—

SALDOS EN MALETAS DE DIVERSOS TIPOS

NESSESAIRES.— El mejor surtido en calidad, variedad y precio

MALETAS Y BOLSOS LONA PARA AVION

DEPORTES
Medias football, para hombre . . . . $ 16.—
Medias algodón, para niño . . . . 10.—
Jersey lana, especial para nieve; variedad de colores . . . . 160.—
Camisetas para football. El juego . . . . 350.—
Pelotas de goma, en colores: $ 20, $ 10 y 5.—

ADEMAS, PELOTAS Y ZAPATOS DE FOOTBALL—PATINES BADMINTON — CROQUETS Y TODA CLASE DE ARTICULOS PARA DEPORTES.

Gran surtido de globos

SALDO en diversos modelos y colores $ 85.—

CARTERAS niñitas, en distintos modelos $ 10.— y $ 5.—

SALDO de carteras de cuero, forro de raso, variedad de colores $ 100.—

SALDO de modelos de cuero fino, forro de raso, surtido de colores. $ 150.—

...TERA cuero fino, interior ...a seda, saldo de colores $ 100.—

...RES CARTERAS, en cuero fino, forros de seda $ 150.—

...TERA CUERO, saldo de colores $ 120.—

...RES de cuero legítimo en distintos ...os $ 260.—

...SO con cordón para colgar $ 150.—

...ENTE 686 - 690 - TELEFONO 87242 - CASILLA 9874 STGO.

Directamente del FABRICANTE
CAMISAS • PYJAMAS
BATAS DE CASA • FUMOIRS
Camisas sobre medida
(SE RECIBEN HECHURAS)
PASAJE BALMACEDA
LOCAL 12
ENTRANDO POR
HUERFANOS 880
ó ESTADO 265

PARA GRANDES Y CHICOS
COCOA PEPTONIZADA
PAFF
Base Malta Cocoa Peptona Sacarosa

Donde hay Deporte...
hay Orange-Crush
MARCA REGISTRADA
COMPAÑIA CERVECERIAS UNIDAS

Como si fuese de 4 hojas, "El Trébol" ha tenido suerte en su corta campaña

Un grupo de obreros deportistas formó hace cinco años el Deportivo El Trebol, y desde el primer día sus dirigentes se preocuparon del progreso de la institución, que hoy es una de las más entusiastas del fútbol amateur de los distintos barrios de nuestra capital.

Sus fundadores fueron 16 hombres que querían hacer deporte, y cada una se encargó de hacer campaña para atraer nuevos elementos que engrosaran sus filas. Pronto aumentaron sus efectivos, y su primera sección, el fútbol, contó con tres equipos de bastante capacidad, lo que quedó evidenciado en sus presentaciones iniciales, donde obtuvo numerosas satisfacciones. En efecto, debutó con el Maestranza de Maipú, y ganó con el tercero y primero, por 1 a 0 y 5 a 0, respectivamente, perdiendo con el segundo por el score mínimo. A este debut siguieron 42 triunfos consecutivos, para caer vencido por primera vez, por 1 a 0, frente al Exequiel Vilches, campeón, entonces, de la Liga Manuel Atria.

JIRA A ACONCAGUA

En 1945, el primer conjunto realizó una jira al valle de Aconcagua, donde se impuso al Deportivo El Cajón, campeón de la zona, por 1 a 0, y al Santa Elisa, por el mismo score. Su única derrota fué ante el San Pedro, por 2 a 0.

Ese mismo año, y cumpliendo con el plan trazado por su directiva, se organizaron las ramas de basquetbol, rayuela y ping-pong que también han desarrollado hasta ahora una intensa actividad.

BUENOS JUGADORES

Los jugadores más eficientes de El Trébol son los siguientes: San Juan, Sánchez, Norambuena, Valdés, Bustos, Latorre, Arriagada, Oyarce y Campos.

ACTUAL DIRECTIVA

La mesa directiva de esta entidad, la componen actualmente las siguientes personas: presidente, señor José M. Fernández; vicepresidente, señor Rolando Arancibia; secretario, señor Félix Loma; prosecretario, señor Emeterio Loma; tesorero, señor Luis Avendaño; protesorero, señor Enrique Zúñiga, y director señor Juan Vásquez.

PRIMER EQUIPO

En el grabado precedente aparecen los integrantes del primer team: de pie, de izquierda a derecha: Arancibia, Peña, Arriagada, Latorre, Bustos, Serey, Venegas, San Juan y Campos; hincados, en el mismo orden: Valdés, Sánchez (capitán), Sepúlveda; M. Sepúlveda, Loma y Norambuena.

Por críticos momentos atraviesa Recoleta, club de box de jer arq

ESTA PROXIMO A SER DESALOJADO

29 años de vida

¡Falta de ayuda! Es el clamor de muchos clubes de box de la capital que se debaten en una miseria absoluta. Hay centros que no tienen problema alguno, debido a que son instituciones ayudadas directamente por las Fábricas o Empresas que llevan sus nombres. Para éstos, el desarrollo de las actividades pugilísticas les resultan fáciles, ya que cuentan con todos los medios necesarios para que los aficionados se encuentren satisfechos, a la vez que les resulta agradable concurrir a un gimnasio higiénico que posee toda clase de servicios, incluso baños calientes y fríos. Pero, por desgracia, estos clubes son los menos; los desamparados son los más.

UN CASO PATETICO

No vamos a enumerar todas estas instituciones que viven pobremente por años y años; pero sí, señalaremos un caso real, y para ello hemos elegido el Club "Recoleta", conocido años atrás con el nombre de "Raab Recoleta". Arrienda un sector de un amplio terreno baldío ubicado en Avenida Recoleta N.o 2160. En su interior, que casi colinda con la calle Julia Teresa, posee un gimnasio de madera ligera, con tablones de 12", que quedan entreabiertos. Allí, y con un piso pésimo, los entusiastas socios del Recoleta acuden diariamente en número de más o menos 20 a recibir las enseñanzas del pugilista Raúl Cerda, peso liviano de conocida actuación en nuestros rings, que hace las veces de profesor.

SIN GIMNASIO

No obstante las incomodidades de todo orden que tiene esta institución actualmente y que por su glorioso pasado es digno de mejor suerte, ha recibido la mala noticia de que algunos meses más deberá abandonar el local que ocupa, en vista de que la Ilustre Municipalidad adquirirá este terreno para construir una plaza pública que tendrá acceso a la Avenida Recoleta y a la calle Julia Teresa, que queda paralelamente a aquella, y al poniente de la misma. Será un golpe de muerte para el boxeo del populoso barrio de Recoleta; pues si a costa de tantos sacrificios sus dirigentes pueden mantener un "rancho" —valga mejor la expresión que gimnasio—, más difícil les será encontrar un local adecuado, sobre todo, que si se llegara a encontrar, el canon de arrendamiento tendrá seguramente un costo muy superior al que paga hoy en día.

MUCHO ENTUSIASMO A PESAR DE TODO.— No obstante las incomodidades que ofrece el local, los aficionados diariamente a la práctica de su deporte favorito. En el grabado, un grupo de púgiles posa para LA NACION, luego... namiento. Están, de pie, de izquierda a derecha: Luis Valdés, peso gallo; José Sarce, mediomediano; Carlos Ba... José Torrealba, gallo; Manuel Gálvez, pluma, y Raúl Cerda, liviano. Sentados: Luis Salas, mosca; Eduardo A... mediano; Enrique Cerón, gallo; y Emilio Gómez, gallo. En los extremos aparecen los dirigentes señores Joaquín ... izquierda, y Sergio Mora

¿MERECE AYUDA?

Esta será la pregunta que surgiría al conocer la labor y el entusiasmo que a través de 29 año ha desarrollado esta institución. Basta saber que de sus filas egresaron pugilistas que fueron gloria del boxeo nacional; varios pasearon con orgullo el escudo chileno en los cuadriláteros extranjeros. El ganador del norteamericano Rocky Kansas, Luis Vicentini, fué uno de los primeros pugilistas que se formaron en 1918, año en que, precisamente, se fundó la rama del box en el entonces Raad Recoleta B. C. Otros fueron Juan Beiza, recordado como "El pequeño coloso"; Juan Gálvez, Luis Fernández, José Labarca, Enrique Lasseube, Nicolás Flores el Rey de K. O., y tantos otros que luego de profesionales, demostraron todo su valer. Sus actuales dirigentes, pese al hecho de haber pasado por momentos difíciles, no escatimaron sacrificios en el orden económico, especialmente, por mantener a salvo la institución. Hombres como don Eloy Rosales (fallecido), Miguel Recabarren, Sergio Mora, y varios otros deportistas adentrados desde muchos años en la institución, estuvieron siempre dispuestos a salvar su barco cuando navegaba bajo una densa neblina. Por eso, mirando el pasado de esta vieja institución, los sacrificios de sus dirigentes esforzados y la pobreza en que desarrolla su actividades, toda vez que está próxima a ser desalojada del local que ahora ocupa, merece la atención de las autoridades que dirigen este deporte. El Recoleta necesita la ayuda directa y rápida de quienes tienen el deber de levantar el boxeo en el país. Necesita que le solucionen sus problemas, especialmente el que se refiere al local, así habría más entusiasmo y mayor sería el número de elementos que enrolarían sus filas, aprovechando el inmenso sector de juventud que forma la población del barrio Recoleta.

CINCO CAMPEONES

El Raab Recoleta se fundó el año 1913 como institución futbolística; pero ya el año 1918 se organizó la rama del box. Una vez formada la sección, este club tuvo cinco campeones en un mismo año. Ellos fueron: José Labarca, en el gallo; Juan Beiza, en el pluma; Luis Vicentini, en el liviano; David Muñoz, en el mediomediano, y Nicolás Flores, en el mediano.

El año 1932, se unificó con el Club Alfredo Rioja, de donde salieron aficionados como Luis Jofré, Raúl Molina, Luis Barrios, Enrique Arancibia, Luis H. Romero y Cecilio Abarca. En esta misma fecha actuó como amateur en torneos locales, Sergio Mora, actualmente tesorero de la institución, y habiendo actuado como presidente por espacio de diez años. También ha ocupado diversos cargos directivos en la Asociación de Box de Santiago, y es aún uno de los más activos batalladores del Recoleta B. C.

CAMBIO DE NOMBRE

Esta institución ha tenido que cambiar varias veces su nombre primitivo. Aún cuando al fusionarse con el Club Alfredo Rioja no perdió totalmente el nombre de origen, el año 1935, se acordó denominarlo T... nombre que se to... se la unificación... Salazar y el Dep... Con este nombre... pocho, actuó por... años, habiéndose... les como Carlos ... no que represen... ción Chilena en ... Olímpico de Berl... car Avendaño, R... da, campeón de ... los Cupitte Hum... Hernán Romá... campeón de pes... Palominos, y tam...

EL DIRE...

El Directorio q... rige los destinos ... ción es el siguie... Presidente, señ... mírez Soto. Vicepresidente, ... Recabarren. Secretario, señ... Tesorero, señor ... Director, señor ... Delegado ante ... señor Joaquín ... plente, señor Ra...

El fútbol profesional argentino

BUENOS AIRES (ESPECIAL). — Desde hace unos días se viene agitando el ambiente futbolístico con una palabra que ya se va esfumando de nuestro ambiente, y que, a la verdad, tiene más visos de amenaza que de realidad... Nos referimos a la palabra AMATEUR, caída en desuso desde un tiempo a esta parte, y que ha despertado de su modorra, por obra y gracia de acontecimientos que ha precipitado un futuro cambio fundamental en nuestro ambiente futbolístico.

Desde aquellos lejanos días, en que River Plate abonó 10.000 pesos por el pase de Carlitos Peucelle, hasta los 140.000 que pagó Atlanta a River por Pedernera, ha corrido mucha agua bajo el puente, y es indudable que en esa carrera desenfrenada de pesos tenía que llegarse forzozamente a la situación insostenible de ahora, ya que los precios fabulosos pagados por pases inverosímiles y por jugadores cotizados más de lo que valen, y las primas y premios, fuera de lugar, ha provocado una tirantez tal en las relaciones de jugadores y dirigentes, que hace pocos días el delegado de un club grande cursó notas a los colegas de otros clubes, con visos a volver al amateurismo.

Es innegable, que tal hecho no deja de ser una amenaza. No creemos ni remotamente que nuestro deporte dé marcha atrás tal como están las cosas. Pretender que tal amago se convierta en realidad, es como si los dueños de diarios y revistas, creyeran que el papel diario volverá a las felices épocas de 0,19 el kilo, cuánto que ahora está a un peso..

Desde hace mucho tiempo se viene bregando por una reestructuración distinta en los deportes. Las consecuencias de ese despilfarro con las finanzas de los clubes, es lo que ha traído como lógica consecuencia, este estado de cosas y si bien es cierto, que no creemos en la vuelta al amateurismo, sobre todo en nuestro fútbol, también es cierto que hay que ponerle coto a la desenfrenada carrera que están empeñados nuestros clubes, en superarse en primás, premios y sueldos. Los hemos dicho muchas veces, también, que el jugador de fútbol de la actualidad, es remunerado en forma excesiva de acuerdo al trabajo que realiza, y así, como nosotros, lo piensan ahora —demasiado tarde—, los dirigentes; pero de allí a pretender volver a los tiempos heroicos del fútbol, cuando los jugadores hasta se llevaban su valijita al estadio, hay trecho demasiado largo.

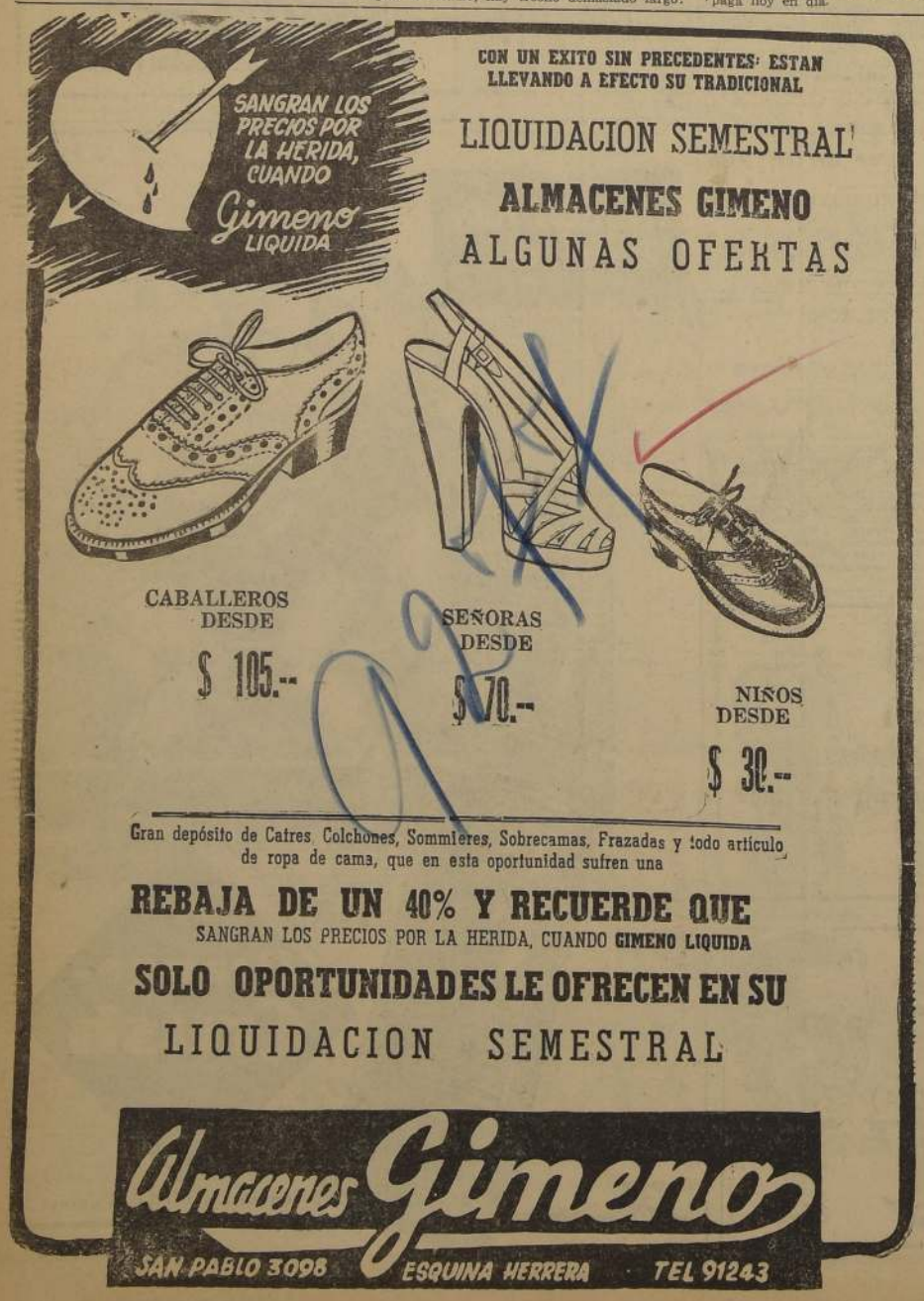

G. Brown, el gran tenista austral... juzgado por otro campeón: Yvon P...

PRECISION, VIOLENCIA Y RAPIDEZ SON SUS PRINCIPALES ATRIBUTOS

PARIS, (Por Yvon Petra).— En los campeonatos de tenis de París hemos tenido oportunidad de presenciar nuevamente el juego de los simpáticos y brillantes representantes de Australia; hemos nombrado a Browich, hasta hace poco número 1 del mundo, vencedor del californiano Don-Budge, en la copa Davis, y a Geffes Brown, finalista del torneo de Wimbledon de 1946.

Brown tiene un estilo de juego diferente de su compañero, pero idéntico en eficacia. Se caracteriza por su modo especial de remaches violentos, actuando en forma nerviosa, moviendose constantemente. Su compañero es de un tipo de juego más sereno. Más contraído. La calidad de Bromwiech tiene su punto más fuerte en sus devoluciones fuertes y seguras, y sus revés de ambas manos, especialmente de izquierda, tiro que ejecuta con una maestría acabada. Otra de las facetas destacadas de su accionar es el juego maravilloso de piernas, lo que le permite devolver pelotas que ya parecen perdidas. Así ha ganado partidos, cuyo resultado ya estaba definido en favor de sus contrincantes.

Hay una diferencia muy grande en el desempeño que tienen en la cancha los australianos, comparado con el juego de los norteamericanos. Estos más calculadores, siempre se apoyan más en el juego defensivo, para pasar al ataque cuando las circunstancias se presentan favorables. El polo opuesto es el juego de los australianos. Se basan en un axioma muy popular en todos los deportes: la mejor defensa es un buen ataque. Gustan del juego fuerte, basado en contraataques sorpresivos, con voleas de impresionante fuerza y dirección, que en la mayoría de los casos son puntos seguros a favor de los "oceánicos".

Brown ha evolucionado favorablemente en lo que dice relación con sus actuaciones del año pasado. Se nota que la experiencia está adentrando más en él. Su característica principal de antes, era el derroche de energías que hacía, prodigándose en esfuerzos a veces brillantes, pero que lo cansaban evidentemente.

Actualmente su estilo ha variado. Juega más a base de colocación y tranquilidad, sin desmerecer su modalidad anterior; basando siempre su acción fundamental en el vigor de sus manos.

Sus remates son más incisivos que los de Bromwich, lo que unido a su juventud, permiten asegurarle un halagüeño porvenir en el deporte. Tiene fallas garrafales en pelotas fáciles, pero es extremadamente peligroso en sus devoluciones ejecutadas con ambas manos, con una fuerza sorprendente y que casi siempre son imposibles de rechazar. Quizás vaya en su perjuicio, en el resultado de partidos, en los que va a ganar, el exceso de esfuerzos que gasta y que agotan su vitalidad para los sets decisivos. En ese aspecto lo supera Bromwich. Juga...gador espectacu... cia, sus condiciones ... cen de él un elem... to habrá de estar ... milar de los má... del tenis mundial ... lo está ya.

Si sus riñones están poco activos y permiten que el exceso de ácido úrico se acumule, tal vez hayan, dolores de cintura, pasajes urinarios frecuentes. Obtenga Píldoras de FOSTER. Han aliviado a millares de personas. M.R.
Nit. Potasio, Car. Litio, Ext. Buchú, Ext. Uva Ursi, Esen. Bayas de Enebro

DIRECCION DE APROVISIONAMIENTO DEL ESTADO

PROPUESTAS PUBLICAS

por Material de Enseñanza Impreso

Solicítanse propuestas públicas por la impresión de silabarios, libros de lectura y cuadernos para las Escuelas Primarias de la República.

Las propuestas se abrirán en la Dirección de Aprovisionamiento del Estado, Amunátegui 60, el día 21 de Agosto de 1947, a las once horas.

Bases y antecedentes en la Sección Imprenta de esta Dirección.

EL DIRECTOR GENERAL

NOTIFIC...

Autos Primer ... "Guzmán con Ba... tóse Jorge Guzmán ... cultor, Av. Brasil ... principal que: se... 1946, ante Gaete ... $ 5.000.000 a Her... fundo Santa Lui... licura, adeudándose ... diebiendo pagárse... sente, constituyéndose ... Para obtener pago ... ció embargo de ... Requerido pago ... tuó, exponiendo ... pertenencia a Alfre... Llevados antecedentes ... dor Bienes Raíces ... cribió embargo ... cer propiedad ... pues margen ins... racio Gómez, ... que dice fué cum... fonso Baldrich. ... ante Gaete Rojas, ... ró que, por error ... tura compra a ... compró para Alf... agricultor, María ... su nombre. Fs. ... da 1946, quien debe ... da o abandonar ... lecada, acuerdo ... C. Proc. Civil y ... quese desposeimie... se plazo diez días ... gue deuda o abs... Primer otrosí, doc... prueba, con citac... tenga presente; ... nio y poder. ... ró.— Santiago, ... 1947.— A lo prim... se de desposeimie... otrosí, por acomp... tación, y al segu... téngase presente. ... N.o 106.397. — ... M. — C. Acuña ... diligencias post... notificación tres ... ción y "El Merc... tuicio ordenada ... Oficial. — Cons... anterior demanda ... drich. — Secretario.

CREDITO

SAN DIEGO 852-GUENDELMAN (SASTRE...

(EDIFICIO DEL TEATRO CAUPOLICAN)

LUNES 4 DE AGOSTO DE 1947
SANTIAGO DE CHILE

LA NACION

EDICION DE 24 PAGINAS.—PRECIO $ 2.—
SEGUNDA SECCION

HASTA LA MADRUGADA, NO SE TENIA NOTICIA ALGUNA DEL SUPER-LANCASTER PERDIDO DESDE EL SABADO

MENSAJERO DEL REY VIAJA EN EL AVION

Trae la correspondencia personal y la valija diplomática de la Corona

Junto con el Lancaster "Star Dust", se ha perdido la conrrespondencia oficial de S. M. el Rey de Gran Bretaña, Jorge VI, que traía para la Embajada de esa nación en Santiago, un mensajero real, Sir Paul Simpson.

El señor Simpson viene directamente de Londres, y debería volver en cuanto cumpliera su delicada misión, a Montevideo, para seguir de esta capital a Inglaterra.

Posteriormente se proponía fijar su residencia en Santiago.

El "mensajero del Rey" es, dentro de la tradición inglesa, uno de los personajes más importantes de la Corona. En los tiempos de Juan Sin Tierra, su misión era rodeada del mayor misterio y solemnidad. Para mayor seguridad, viajaba de incógnito, premunido de credenciales especiales, muy amplias para el desempeño de funciones diplomáticas.

La evolución democrática del poderoso reino no modificó substancialmente el sistema del "correo personal del monarca". Pero fué perfeccionado el sistema de transporte, que imponía, lógicamente, la técnica moderna, al reemplazar el caballo, la diligencia, el ferrocarril y el vapor, por los gigantescos cuadrimotores.

El Agregado de Prensa de la Embajada británica, señor Revel Dick, nos informó que el señor Simpson es funcionario del Foreign Oficce, (Ministerio de Relaciones Exteriores británico), y que anteriormente no ha estado en nuestro país.

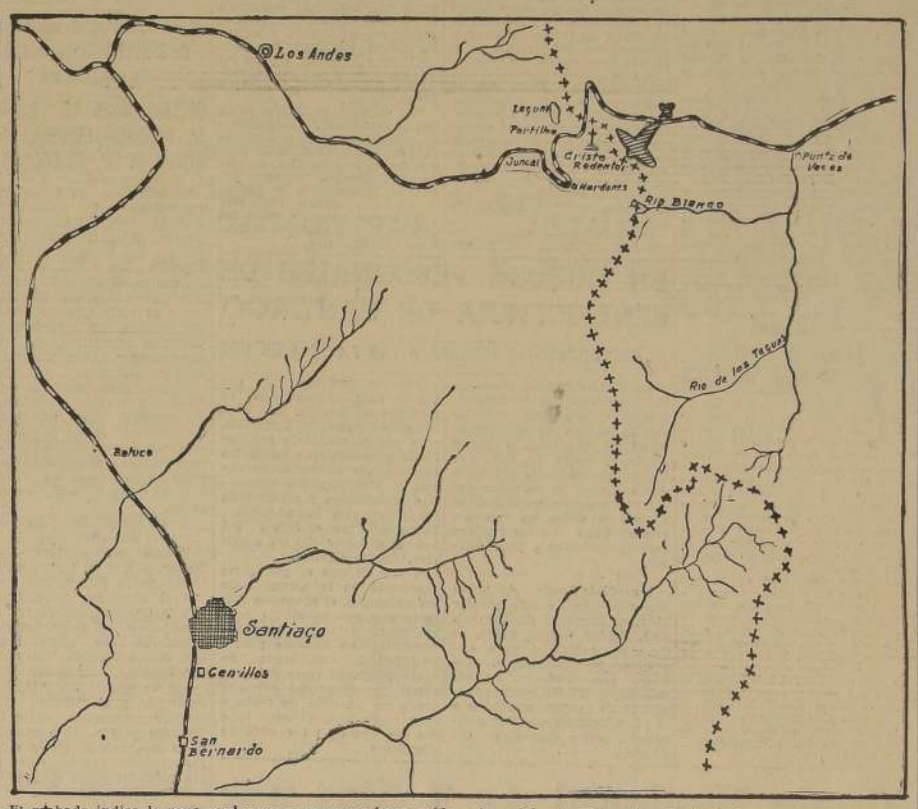

El grabado indica la zona en la que se presume haya caído el cuadrimotor Lancaster. Se trata de una de las rutas aéreas más peligrosas, ubicadas sobre el "Cristo Redentor".— En dicha zona han ocurrido anteriormente otros trágicos accidentes aéreos

TEMPORAL EN LA CORDILLERA HA DIFICULTADO LAS EXPLORACIONES

AVIONES DE CHILE Y ARGENTINA VOLARON INFRUCTUOSAMENTE EN SU BUSQUEDA

Contornos dramáticos adquirió en la madrugada de ayer la búsqueda del "Lancaster", de la British South American Airways, que se perdió en la cordillera entre las 13 y las 13.15 horas del sábado último, hora chilena, en viaje de Mendoza a Santiago, con cinco hombres de tripulación y seis pasajeros.

Por tierra y aire, patrullas del Destacamento Andino, Carabineros, civiles y aviones de la Fuerza Aérea de Chile y de la Línea Aérea Nacional recorren toda la zona donde se supone pueda haber aterrizado o caído el poderoso cuadrimotor, desafiando el violento temporal cordillerano que amenaza con malograr los heroicos esfuerzos de los expedicionarios.

EL ULTIMO LLAMADO

El piloto Dan Checklin, joven y avezado conductor del "Star Dust", de la BSSA, hizo su último llamado a las 13.11 horas, indicando lacónicamente que volaba con mal tiempo, pero que esperaba aterrizar en Los Cerrillos a las 14 horas en punto. Después de esta comunicación, se perdió todo contacto con la máquina. Se calcula que en ese instante había dejado recién la pampa argentina.

Calculándose un atraso de dos horas, apenas cumplidas éstas, sin tenerse noticias del Lancaster, la British inició de inmediato las averiguaciones para ubicar el paradero, comunicándose con la oficina de Buenos Aires, la que obtuvo la cooperación de la Fuerza Aérea argentina que despachó tres de sus más potentes máquinas en dirección a la cordillera.

Entretanto, la FACH disponía su participación en la búsqueda, tarea a la cual se incorporó en cuanto tuvo conocimiento de lo ocurrido.

SALEN SEIS PATRULLAS

Telefónicamente, el Comandante del Regimiento "Andino" informó anoche a LA NACION, que habían salido en distintas direcciones seis patrullas de esa unidad, para tratar de ubicar al avión británico.

Una de estas expediciones, a cargo de un teniente, y que está constituida por cuatro patrullas, se distribuyó en la zona de Río Blanco. Otra recorre los cerros de San Vicente y la última, que sólo pudo partir al atardecer, va en dirección al Cajón de San Francisco.

También Carabineros y civiles de Portillo cooperan en esta febril labor, que se ha visto gravemente entorpecida por el mal tiempo y las intensas nevazones.

EN LAS OFICINAS DE LA BRITISH

En un trabajo agotador e impresionante, el personal de la oficina de la British en Santiago, ubicada en Mac Iver 244, a cargo del señor Roberto Taylor, no ha dormido, un minuto desde la noche del sábado, inquiriendo informaciones del aparato desaparecido.

Asediados por parientes y amigos de los pasajeros que viajan en el cuadrimotor, dos jóvenes inglesas, un operador, bajo la dirección de un oficial de la Línea, han mantenido un servicio permanente, durante el cual se hicieron transmisiones directas al avión, con resultados negativos.

Hasta el momento de entrar en prensa esta edición, no se tenía noticia alguna, pero existe la esperanza de que el "Lancaster" hubiera tenido un aterrizaje forzoso en un lugar distante de toda comunicación y de muy difícil acceso.

BIEN APROVISIONADO

Para 30 horas de vuelo tenía combustible el avión "Lancaster" extraviado en la ruta de Mendoza a Santiago, lo que le permitía volar desde donde dió su última posición, sobre el Cristo de Los Andes, hasta España, Portugal o norte de Africa.

Pero, dado que no ha sido posible establecer comunicación con él, se presume que, en caso de haber aterrizado en algún sitio aislado, haya sufrido un serio desperfecto en su equipo de radio, o se haya estrellado en el macizo andino.

CON EL SEÑOR REVEL DICK

Interrogado el señor Revel Dick, Agregado de Prensa de la Embajada británica, a las 0.30 horas de esta madrugada, nos manifestó que no tenía antecedentes de los señores Peter Young y John Goodermann, quienes también viajaban en el avión extraviado.

DE MENDOZA

MENDOZA, 3.— (UP).— El diario "Los Andes", de esta ciudad, informó que un pasajero del Hotel Villavivencio vió volar un avión, que se supone sea el Lancastrian "Star Dust", a gran altura alrededor de las 15 horas del sábado en las inmediaciones del hotel.

La policía de Mendoza ha enviado patrullas de búsqueda a diversos distritos. Añadió que hay gran cantidad de nieve entre Punta de Vacas y Juncal.

El tren internacional no saldrá mañana hacia Chile.

DE BUENOS AIRES

BUENOS AIRES, 3.— (U. P.). — Hasta las últimas horas de la tarde se carecía aún de noticias acerca del avión cuadrimotor Lancastrian "Star Dust" de la British South American Airways, extraviado ayer mientras volaba sobre la cordillera de los Andes en viaje a Santiago de Chile.

AVION "LAN" EXPLORO EL LADO ARGENTINO

LOS RESULTADOS FUERON NEGATIVOS

Sumándose a los esfuerzos que se realizan para ubicar al avión comercial británico extraviado el sábado, la Línea Aérea Nacional supuso que una de sus dos máquinas que se encuentran detenidas en Mendoza, por el mal tiempo, cooperara en esta labor.

En efecto, en la mañana de ayer, un avión LAN, pilotoeado por el señor Jorge Verdugo, decolló de Mendoza, y durante varias horas sobrevoló la zona en que se supone ha aterrizado o sufrido un accidente el "Lancaster".

En este vuelo el piloto señor Verdugo, fué acompañado por un representante de la Empresa Aérea Británica afectada por este inquietante suceso.

Después de varias horas de vuelo, el avión de la LAN regresó a Mendoza, con resultados negativos para su abnegada misión. Desde Los Cerrillos ayer fué imposible despachar un avión para que volara sobre el macizo andino, ya que en la cordillera hubo todo el día condiciones atmosféricas sumamente peligrosas para la navegación aérea.

Sin embargo, si el temporal reinante ha cesado hoy, dispondrá el zarpe de una máquina de la LAN para volar sobre la cordillera, especialmente por el lado chileno.

Además, los dos aviones retenidos en Mendoza, al regresar a Santiago, tendrán especial cuidado en explorar la ruta seguida por el avión británico.

Asimismo, el Departamento de Comunicaciones de la LAN, ha estado en completa actividad día y noche, por medio de sus potentes equipos de radio, para tomar contacto con el avión perdido, si que éste tenga sus aparatos radiales en buenas condiciones, en el evento de que haya podido aterrizar en algún lugar desolado.

NO SE CONOCEN ANTECEDENTES DEL SR. PAGH

Anoche a las 23.30 horas nos comunicamos con el Ministro de Suiza en Chile, señor Charles Humbert, para consultarlo sobre los antecedentes personales del ciudadano suizo señor Harold Pagh, que tambien viajaba como pasajero en el avión Lancaster que se extravió en la cordillera, y nos declaró que había efectuado las consultas oficiales correspondientes, y ellas no indicaban mayores antecedentes sobre la identidad de aquella persona, como asimismo la Legación no había sido informada sobre el viaje del señor Pagh en aquel avión.

Por su parte, en las oficinas de la British South American Airways sólo indicaron que el señor Pagh, de profesión comerciante, era un pasajero que venía directamente de Suiza con destino a Santiago.

UNA BATALLA CONJUNTA CONTRA LA INFLACION LIBRARAN MINISTROS DE HACIENDA Y ECONOMIA

Enérgicas medidas anunciarán esta tarde Alessandri y Baltra

REUNION EN M. DE HACIENDA

El Gobierno iniciará una política enérgica y de efectos rápidos contra la inflación, abordando, en conjunto, todos los problemas que determina este fenómeno y que en forma tan aguda gravita sobre la nación.

Los puntos básicos de esta acción serán dados a conocer por los Ministros de Hacienda y de Economía, señores Jorge Alessandri Rodríguez y Alberto Baltra Cortez, quienes han llegado al Gobierno, en esas Carteras, precisamente en los momentos en que ambos, en diferentes campos, pero en estrecho contacto, abordaban a fondo el estudio del proceso de las alzas, factor eje del círculo vicioso en qué se desenvuelve el arbitrario juego inflacionista.

En efecto, como Subsecretario de Economía, el señor Baltra hubo de participar en las interesantes deliberaciones del Consejo Nacional de Economía, del que formaba parte el señor Alessandri, en su carácter de representante de la producción y del comercio. En esta forma, profundos conocedores de la materia y, principalmente de la situación real del país, coordinarán en forma permanente su trabajo, para cumplir los propósitos que dió a conocer en vibrante manifiesto a la opinión pública S. E. el Presidente de la República.

En la mañana de hoy, en el despacho del Ministro de Hacienda, se efectuará una importante reunión, a la cual concurrirán el Ministro señor Baltra, el Tesorero General de la República, Director de Impuestos Internos, Contralor General, Presidente, Gerente y asesores técnicos del Banco Central de Chile, el Jefe del Presupuesto, el vicepresidente Ejecutivo del Consejo Nacional de Comercio Exterior, y el Superintendente de Bancos.

Las conclusiones a que se arribe en esta reunión serán puestas inmediatamente en conocimiento del Primer Mandatario, y es probable que ellas sean materia del primer consejo del actual Gabinete, para tomar las medidas más urgentes.

Una de estas resoluciones será la de enviar al Congreso Nacional los proyectos financieros pendientes, y que estudió en su residencia el señor Alessandri el sábado y ayer. Tres de ellos: nuevo financiamiento de la Corporación de Fomento, reestructuración de Impuestos Internos, estabilización de la Empresa de los Ferrocarriles del Estado, irán al Parlamento con suma urgencia.

CONOCIDO COMERCIANTE DE SANTIAGO VENIA DE REGRESO DE PALESTINA

Said Atalah Cassis, 47 años de edad, casado con doña Lola Zamur, y residente en esta capital desde hace años, es uno de los comerciantes más acaudalados y prestigiosos de Santiago. Fué el último pasajero que se embarcó en el Lancaster "Star Dust", de la BSAA., cuyo destino es un misterio que parece haber aprisionado el macizo andino.

Regresaba de Palestina, a donde había ido a visitar a su madre enferma. Una vez ésta, restablecida de su dolencia, partió a Inglaterra y en Londres tomó pasajes para Chile. Estuvo ausente dos meses.

Tiene cinco hijos. En su domicilio de Teniente Montt 1875 LA NACION informó a su atribulada esposa del resultado negativo de la búsqueda, pero también de las esperanzas que aún se abrigan de que la máquina haya tenido un aterrizaje forzoso, y sus tripulantes y pasajeros estén a salvo.

LOS PASAJEROS

Una mujer y cinco hombres, forman el pasaje del avión Lancaster, de la British South American Airways, perdido en la tarde del sábado.

La señora Marta Limpert, alemana, venía a reunirse con su hijo, que reside en el sur.

Peter Young, conocido "pioneer" de la industria de neumáticos y representante de la Dunlop en Buenos Aires, traía instrucciones para cerrar importantes negociaciones en Argentina.

El acaudalado comerciante palestino Said Atalah Cassis, reside en Santiago, donde se estableció hace algunos años, regresaba de Palestina.

Harold Pagh, suizo, visitaba Chile por primera vez, y se proponía estudiar las posibilidades de establecerse con una industria en nuestro país.

Jhon Gooderham, británico, comerciante, cierra la reducida lista de pasajeros del Lancaster.

Más el señor Paul Simpson, de quien nos referimos en párrafo aparte.

LA TRIPULACION

La tripulación del Lancaster está formada por hombres probados en el transporte aéreo, de gran responsabilidad y pericia, a pesar de su juventud.

Dirige el selecto personal del Star Dust (Polvo de Estrella), el capitán Reginald man Cook; radiooperador Donald Checklin; co-piloto, Norman Cook; radiooperador, Donald Harrmer y la señorita Iris Evans, quien tiene a su cargo la atención de los pasajeros (hostess).

Varios de los tripulantes participaron en el reciente conflicto en defensa de su patria.

AUDICION CULTURAL

Por C. B. 114, Radio Corporación Chilena de Broadcasting, hoy de 20 a 20.30 horas, la Universidad de Chile, irradiará el ciclo de audiciones denominado "Vida y Progreso de Chile". Se propalará esta vez un libreto de la serie "Chile de los Viajeros" intitulado "Mister Head busca un piso, y San Bruno se dedica a Peluquero", este libreto es del joven escritor Zlatko Brncic.

Esta audición es del auspicio de Extensión Universitaria, en colaboración con la Shell Mex Chile Limited.

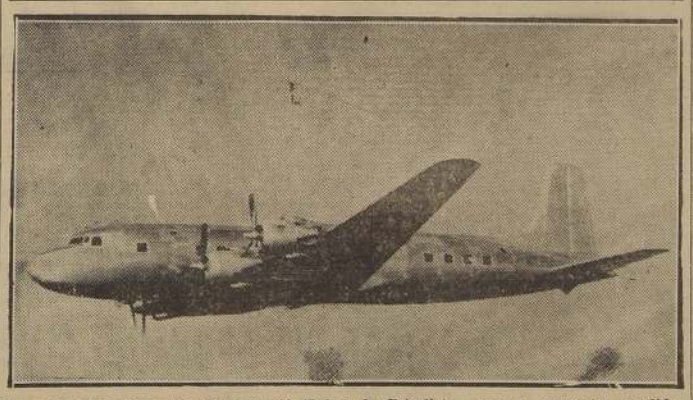

El cuadrimotor Lancaster "Star Dust" (Polvo de Estrella), que se encuentra perdido desde las 13 horas del sábado último, cuando viajaba en su última etapa desde Mendoza a Santiago. Es uno de los aviones de bombardeo más famosos de la guerra, que fué transformado para el tráfico comercial. Esta foto fué tomada cuando esta poderosa máquina llegó a la capital el 3 de abril del presente año

Aun no ha sido ubicado el "Vultee" perdido en el Sur

LOS RESTOS DEL AVION ESTARIAN EN LA QUEBRADA DE TRICAUCO

Hasta el momento aún no ha sido ubicado el avión "Vultee" N.o 43 de la Fuerza Aérea de Chile que el martes pasado partió de la Base de "Maquehua", en Temuco, con destino a esta capital, y que era piloteado por el teniente señor Oscar Leiva y tripulado por el cabo don Alfredo Paredes.

De acuerdo con algunas informaciones enviadas por campesinos de la región cordillerana, se dice que la máquina habría sido vista en una quebrada, a ochenta kilómetros de Santa Bárbara.

Para comprobar esta noticia, desde Temuco se enviaron patrullas al lugar señalado, pero, hasta las últimas horas de la tarde de ayer, nada se sabía acerca de los resultados de esta comisión.

Se espera que hoy las patrullas puedan dar alguna información concreta acerca de la aseveración de los campesinos.

El mal tiempo ha impedido toda exploración en la región indicada.

EXPLORACIONES

En la mañana de ayer, seis aviones de la Base de Maquehua, al mando del comandante señor Alfonso Schelhing, emprendieron vuelo hacia la región cordillerana comprendida entre Los Angeles y Santa Bárbara, a fin de ubicar desde el aire a la máquina.

Las exploraciones están dirigidas hacia el Cajón de Tricauco, lugar señalado como el punto en que habría sido visto el avión.

Fuerzas del Destacamento Andino N.o 3 de Los Angeles cooperan en estas labores.

Terminó la huelga de los oficiales de Marina Mercante

Después de activas gestiones realizadas por el Ministro del Trabajo señor Pradenas, con la colaboración del Ministro de Hacienda, señor Alessandri, se logró solucionar en una reunión celebrada ayer al mediodía, la huelga de los Oficiales de la Marina Mercante Nacional, cuyas peticiones serán resueltas por un Tribunal Tripartito.

Con el acta suscrita ayer, entre los Armadores y los Oficiales, se puso término a la huelga, y ayer mismo al mediodía, todos los barcos que habían sido paralos en diversos puertos del litoral chileno y en el extranjero, reanudaron sus faenas de transporte.

Voló en busca del Lancaster adicto aéreo británico

En los instantes en que el silencio era la única respuesta que registraban los transmisores que intentaban comunicarse con el "Star Dust", un pájaro mecánico se remontó desde Los Cerrillos hacia el nebuloso umbral de la zona cordillerana.

Era la máquina del Adicto Aéreo de la Embajada británica, comandante Bainesb, capitán de grupo, quien, en un gesto temerario, se lanzó al espacio, desafiando la violencia del temporal, para ir en busca del avión perdido.

Pero no le fué posible avanzar más, y debió regresar.

PARTIDOS POPULARES REAFIRMARON SU FE EN DESTINO DEMOCRATICO DE CHILE

EXITO ALCANZO LA CONCENTRACION DE AYER EN EL BALMACEDA

DIRECTIVAS POLITICAS Y EL NUEVO GABINETE

Durante la presente semana las directivas de los partidos políticos, en sus reuniones ordinarias, se pronunciarán oficialmente sobre la constitución del Gabinete de Administración que acaba de organizar el Presidente de la República.

Todos los partidos coinciden ampliamente en que el Jefe del Estado, de conformidad con sus prerrogativas constitucionales, ha designado a sus nuevos colaboradores en las tareas gubernativas, siguiendo el camino más acertado, después del fracaso de las gestiones para formar un Ministerio de tipo nacional, como eran los propósitos de S. E., que buscaba con esto un respaldo parlamentario amplio a fin de resolver los graves problemas del país.

El nuevo Gabinete ha sido bien recibido, no obstante a que, en determinados sectores de izquierda, la presencia de dos representantes de las Fuerzas Armadas ha merecido algunos reparos.

APOYO LIBERAL

El presidente del Partido Liberal, don Gustavo Rivera, en la Convención Provincial efectuada en Valparaíso en la tarde del sábado analizó la actualidad pública, haciendo un resumen detallado de las gestiones realizadas para organizar un gabinete que contara con una gran base parlamentaria, gestiones que fracasaron ante las exigencias del Partido Liberal, que insinuó en solicitar las carteras de Economía y Hacienda y el nombre de don Gustavo Ross para desempeñar esta última.

En la reunión porteña, el jefe liberal, refiriéndose al nuevo Ministerio, expresó que mientras se dedique este Gabinete a la obra de reconstrucción, contará con todo el apoyo del liberalismo.

CONCENTRACION EN EL BALMACEDA

A las 10 horas de ayer se efectuó en el Teatro Balmaceda la concentración de los partidos populares, que tenía por objeto estrechar su unidad para pedir el cumplimiento del programa de septiembre.

A este acto concurrieron dirigentes nacionales, provinciales y las bases de los Partidos Radical, Falange, Democrático, Comunista y Socialista.

En representación de la Falange habló su presidente don Ignacio Palma; el Partido Radical se hizo representar por el regidor don Rafael Señoret; el Partido Comunista por el miembro del Comité Central y secretario regional don Pascual Barraza; por los democráticos, don Dionisio Garrido; por la Juventud Radical don Washington Bertrand, y por la CTCH su dirigente provincial de filiación socialista, don Juan Olate. También habló el ex-Ministro del Interior del Presidente Aguirre Cerda, Dr. Leonardo Guzmán.

Todos estos oradores reafirmaron su fe en el destino democrático de Chile, formulándose un llamado a la permanente unidad de todas las fuerzas auténticamente productoras para constituir un verdadero Frente de Salvación Nacional.

ARTES PLASTICAS

Hoy presentará un conjunto de 39 óleos el celebrado marinista Arturo Pacheco Altamirano, en la Sala del Banco de Chile.

Entre los motivos pictóricos que expondrá en esta oportunidad este distinguido artista, se cuentan paisajes y rincones de puertos de San Antonio, La Serena, Puerto Montt, Talcahuano, Angelmó, Valdivia, Cartagena, Collipulli, Constitución, Calbuco, y otros.

EXPOSICION ELENA SERVAT, SALA DEL BANCO DE CHILE.— Con un selecto conjunto de sus últimas obras, se presenta hoy en la Sala del Banco de Chile la distinguida artista Elena Servat. Esta exposición como las anteriores, constituirá un nuevo éxito para esta pintora, por cuanto ha continuado trabajando con tesón en el difícil arte de la pintura. Presenta en esta ocasión un variado conjunto compuesto por marinas, paisajes y flores que la artista ejecuta con verdadero acierto.

La exposición podrá visitarse de 10 a 13 y de 16 a 20.30 horas.

EXPOSICION DE CARLOS PEDRAZA.— En la Sala "Dédalo", (Miraflores 431), continúa la primera exposición pública del joven pintor y profesor de la Escuela de Bellas Artes, que ha obtenido varios premios en el Salón Oficial y que actualmente ha recibido merecidos elogios de toda la crítica.

PINTURA RELIGIOSA.— Hoy se inaugura en la Sala de Arte de la Editorial Pacífico, Ahumada 37, a las 10.30 horas, la exposición de la valiosa colección de pinturas religiosas de las escuelas española y quiteña, de los siglos XVII y XVIII, coleccionadas pacientemente y con técnica refinada por don Guillermo Santa Cruz Barceló.

El total de estas valiosas telas es de veintiocho, obtenidas muchas de ellas de los más aristocráticos salones de Santiago, Lima, La Paz, Buenos Aires, etc.

EXPOSICION DE CERAMICA DE LOPEZ RUZ.— Hoy se iniciará la semana de exhibición de la Exposición de Cerámica que presenta el artista chileno Alberto López Ruz, en la Sala del Instituto Chileno-Norteamericano de Cultura, Huérfanos 598, esquina de Mac-Iver.

El artista López Ruz se revela, a través de sus obras escultóricas, como uno de los más delicados captadores del alma antimalística, y lo tenemos en sus yesos "Ciervo Macho y Hembra", "Toro Ciego", "Burrito" y "Caballo Saltando".

MUSICA

SU ULTIMO CONCIERTO REALIZA FRITZ BUSCH EN LA MAÑANA DE HOY

A las 11 horas de hoy tendrá lugar en el Teatro Municipal el último concierto matinal a precios rebajados, que ofrecerá el maestro Fritz Busch.

Este concierto, para el cual quedan sólo algunas entradas disponibles en boletería, se hará con el siguiente programa:

Beethoven: Obertura "Leonora" N.o 3.

Schubert: Sinfonía en Do Mayor (Andante-Allegro non troppo-Andante con moto-Scherzo-Allegro vivace-Finale-Allegro.

Wagner: "Encantamiento del Viernes Santo", de "Parsifal", y Obertura de "Los Maestros Cantores".

Los precios de las localidades son de $ 50 platea, $ 40 platea alta, $ 20 balcón, $ 10 anfiteatro, y $ 5 galería.

FAMOSA SOPRANO DE COLOR LLEGARA HOY

Fama hoy se anuncia el arribo a nuestro país de la célebre soprano norteamericana Dorothy Maynor, quien llega a Chile para cumplir importantes contratos con el Teatro Municipal, donde se presentará el próximo martes.

La citada cantante de color debe en gran parte su descubrimiento al director Serge Koussevitzky, quien la conoció en los festivales de Berkshire. De allí nació la fama de la soprano, que ha sido considerada como algo verdaderamente extraordinario.

Esta tarde a las 18.30 horas se llevará a efecto en la Sala de Audiciones del Ministerio de Educación, el segundo Concierto de Pedro D'Andurain que ofrece antes de partir al extranjero. Este concierto que pertenece a la segunda programación del interesante Ciclo Histórico de la Sonata, es uno de los más completos que pueda presentar un solista instrumental, incluyéndose obras de César Franck, Grieg y Debussy, compositores que D'Andurain logra interpretar con la maestría que le han hecho destacarse como uno de nuestros más grandes y completos virtuosos.

Las entradas para este Concierto están desde ya en venta en la oficina de la Sala del Ministerio de Educación, Alameda Bernardo O'Higgins 337.

REUNIONES CIENTIFICAS

Mañana, a las 19 hs., en el Servicio de Rayos X de la Escuela Dental, tendrá lugar la reunión clínica de la Sociedad Chilena de Radiología Dental, con la siguiente tabla:

1.—Un caso de quiste recidivante, por el Dr. Hernán Valázquez.

2.—Un falso secuestro óseo, por el Dr. Francisco Brzovic R.

Se invita a todos los dentistas y estudiantes de la Facultad de Odontología.

CONFERENCIAS

"CONTIGO EN LA SOLEDAD", DE EUGENE O'NEILL

En el Instituto Chileno Norteamericano se verificará la conferencia que dictará el señor Heath Bowman, Agregado Cultural de la Embajada norteamericana, sobre Eugene O'Neill, con motivo del estreno por el Teatro de Ensayo de la Universidad Católica, de "Contigo en la soledad" comedia de este gran dramaturgo. La conferencia tendrá lugar en Huérfanos 598, el miércoles 6, a las 19 horas.

PADRES ACUERDAN NO ENVIAR A SUS HIJAS A CLASES EN LICEO 5

No enviar a clases a sus hijas y pupilas en resguardo de sus vidas, considerando que el edificio en que actualmente funciona el Liceo N.o 5 de niñas no reúne las condiciones de seguridad elementales para un establecimiento educacional, acordó el Centro de Padres y Apoderados de las alumnas de este plantel, en reunión celebrada el viernes recién pasado.

Mantendrán esta actitud hasta tanto las autoridades educacionales no solucionen la situación creada, permutando, como es el deseo de padres y apoderados, el local del Liceo con el del Comisariato Departamental de Subsistencias y Precios, ubicado en Portugal N.o 90, lo que ya se había acordado en principio por los ex Ministros de Educación y Economía y Comercio, señores Alejandro Ríos Valdivia y Luis Bossay Leiva, respectivamente, y el propio Comisario General de Subsistencias y Precios, señor Exequiel Jiménez.

HOMENAJE RECIBIO EL INTENDENTE LETELIER

SAN FERNANDO, 3. — En los salones del Club Social de esta ciudad se llevó a efecto un cocktail en honor del Intendente de la provincia, don Omar Letelier Letelier, con motivo de su cumpleaños.

A esta manifestación asistieron todos los jefes administrativos y técnicos de la provincia, como también la mayoría de los dirigentes políticos, los cuales expresaron el señor Letelier palabras de elogios por su gran labor desplegada en beneficio de la región.

En esta oportunidad se le hizo entrega al señor Letelier de un hermoso regalo. El Intendente, en una brillante improvisación, agradeció emocionado la manifestación y el obsequio de que era objeto, prometiendo poner todo lo que esté de su parte en lo que signifique progreso y bienestar para los habitantes de la provincia de Colchagua. Acto seguido, se improvisó un baile social, el que duró hasta avanzadas horas de la madrugada, existiendo en todo momento una franca camaradería.—(El corresponsal).

ACTOS EN CELEBRACION DEL ANIVERSARIO DE BOLIVIA

COMENZARON A EFECTUARSE AYER

El 122 aniversario de la proclamación de la Independencia de la hermana República de Bolivia, que tuvo lugar el 6 de agosto de 1825, comenzó a celebrar ayer la colonia boliviana residente, con una ceremonia religiosa en el Centro Universitario Boliviano, presidida por el Embajador Excmo. señor Alberto Ostria Gutiérrez y señora Elena Pérou de Ostria Gutiérrez, acompañados del personal de la Misión Diplomática boliviana.

A medio día se desarrolló una ceremonia cívica en la cual se entonaron los Himnos Nacionales de Bolivia y Chile, e hicieron uso de la palabra varios oradores, recalcando la trascendencia de la fecha y los fraternales lazos que unen a ambos países. En la tarde, diversas brigadas de Boy Scouts rindieron, frente a la estatua de Simón Bolívar, un homenaje a Bolivia.

Hoy habrá diversos actos y audiciones por Radio Sud América, en rememoración de este aniversario. Mañana se reunirá el Instituto Chileno-Boliviano de Cultura, en el Salón de Honor de la Universidad de Chile, y por la noche ofrecerá una comida de confraternidad en el Club de la Unión.

La conmemoración de la independencia boliviana, culminará el próximo miércoles, cuando el Embajador de Bolivia y señora de Ostria Gutiérrez, recibirán de 11.30 a 13 horas, a todos los miembros de la Colonia boliviana en la Embajada, Avenida República 331.

Por la tarde, el Excmo. señor Ostria Gutiérrez y su distinguida esposa, ofrecerán una recepción en honor de S. E. el Presidente de la República, autoridades nacionales, miembros del Cuerpo Diplomático, la prensa y relaciones sociales. Para este acto, que se cumplirá entre las 19 y las 21, han circulado invitaciones especiales.

EN HUELGA PERSONALES DE BENEFICENCIA DE SANTIAGO

EL MOVIMIENTO SE INICIARA A LAS 7 HORAS DE HOY

La Confederación Nacional de Sindicatos de la Beneficencia, acordó anoche declarar la huelga de los personales de Santiago, a partir de las 7 horas de hoy, por haber fracasado las gestiones que realizaba la directiva del gremio ante la superioridad de los servicios en relación con el pago de los sueldos correspondientes a julio último.

Inmediatamente de tener conocimiento de esta resolución, el Ministro de Salubridad, doctor Santos Salas, se puso en actividad para encontrar una solución al conflicto, celebrando en su domicilio entrevistas con dirigentes de la Confederación y el Director General de Beneficencia, señor González Ginouvés.

Este movimiento, tal como lo deja establecido el acuerdo de huelga, no está dirigido contra el Gobierno, sino por el contrario reconoce la directiva que aquél ha atendido en forma comprensiva y justiciera las demandas económicas y sociales de los personales hospitalarios. Estos solicitan el retiro del actual director de los servicios, doctor González.

A fin de que el paro no repercuta en la atención de los enfermos, el comando dispuso que sea repartido normalmente el desayuno a los pacientes; en caso de gravedad habrá comisiones de emergencia. El resto del personal permanecerá concentrado en su sitio de trabajo esperando instrucciones bajo las órdenes de un comité de disciplina.

Duelo Nacional de 3 días por muerte del Presidente Berreta

Ayer fué decretado por el Gobierno. — Condolencias oficiales

La Moneda izó ayer su pabellón a media asta, de acuerdo con lo resuelto por el Gobierno al asociarse al duelo que aflige a la nación hermana del Uruguay, con motivo del fallecimiento del Primer Mandatario, Excmo. señor Tomás Berreta.

Tres días permanecerán a media asta las banderas en todos los edificios e instituciones públicos, en cumplimiento del duelo oficial decretado ayer y que interpreta el sentimiento de pesar de Chile y de su pueblo ante el desaparecimiento del ilustre estadista.

DECLARACION OFICIAL

El Ministerio del Interior entregó ayer a la prensa la siguiente información oficial:

"Con motivo del fallecimiento del Excmo. señor Tomás Berreta, Presidente de la República del Uruguay, el Gobierno ha resuelto asociarse al sentimiento de pesar que aflige a la nación hermana, para cuyo efecto ha dispuesto duelo oficial, durante tres días, debiéndose izar el pabellón nacional a media asta en el tiempo indicado, en todas las instituciones y edificios públicos.

CONDOLENCIAS DE S. E.

En representación de S. E. el Presidente de la República y del Gobierno, presentó las condolencias al Ministro Consejero y Embajador subrogante, Excmo señor Carlos María Gurménder, el Ministro de Relaciones Exteriores, don Germán Vergara Donoso, quien visitó la sede diplomática del Uruguay, ayer, acompañado del Subsecretario de Relaciones, señor Manuel Trucco y del Jefe del Protocolo.

Nuevo local del Comité Central del P. Socialista

Se nos comunica que desde el lunes próximo el Comité Central del Partido Socialista se traslada a su nuevo local, ubicado en calle Merced 749, altos, entre las calles San Antonio y Mac-Iver, con todos sus Departamentos Nacionales.

Al mismo local se van además la Sociedad Primera Comuna, el Comité Regional Santiago y el Comité Central de la Juventud.

Los números de los teléfonos y casilla son los mismos.

RECITAL DE POESIAS DE MONICA LUJAN

Augusto D'Halmar presentará el viernes a la escritora Mónica Luján, prologando los 12 poemas inéditos que esta autora dará a conocer en un recital que estará a cargo de la actriz y recitadora nacional Marcela Fuentes.

Este acto se llevará a efecto en el Salón de Honor de la Universidad de Chile a las 18.30 horas.

Intervendrá el joven compositor chileno Gastón Caraci con varias composiciones originales entre las que anotamos: "Sinfonía del Mar", "El Lago Encantado" y "Africa Salvaje".

Mónica Luján en la madurez literaria a pesar de sus treinta años canta al pueblo y a la vida en sus doce poemas que son doce realizaciones.

CURSO SOBRE BIBLIOTECAS

En la Universidad de Chile, se inicia hoy un curso sobre "Catalogación, Clasificación, Organización y Administración de Bibliotecas", a cargo del profesor señor Edward Heiliger.

Mayores datos pueden solicitarse en la Secretaría de las Escuelas de Temporada, Casa Central, Oficina, segundo piso.

NOTICIAS DIVERSAS

PROFESORES DE EDUCACION PARTICULAR.— Para conocer el nuevo reglamento de exámenes, se citó al profesorado particular para hoy, a las 17.30 horas, en Moneda 1330.

SOCIEDAD DE ARAUCANOS "GALVARINO".— Esta tarde, a las 18.30 horas, se reunirán los miembros de este organismo para abordar importantes problemas de la raza. Local, Gálvez 132.

CONGRESO DE PROFESORES JUBILADOS.— El 15 del presente será inaugurado este congreso, con asistencia de numerosos delegados de provincias. El acto se efectuará en el Círculo de las Fuerzas de Orden, Santo Domingo 1060.

ES APREMIANTE LA SITUACION DEL PERSONAL DE PRISIONES

Se ha tenido conocimiento de que la grave situación económica que afecta al personal de Gendarmería de Prisiones, ha creado verdaderas tragedias sociales en el seno de sus familias, ya que muchos de aquellos modestos funcionarios no alcanzan siquiera a sacar $ 100 líquidos de sus sueldos, porque el resto son permanentes descuentos, ya sea de rancho, préstamos personales, préstamos médicos, créditos, etc., que no alcanzan a cubrir con sus escasos salarios.

Se ha confirmado que, es tal la desesperación de aquel personal, que se han registrado algunos casos aislados de suicidios, abandonos de hogar, separaciones matrimoniales, impulsados por aquella trágica situación económica.

Al respecto, los jefes del Ministerio de Justicia, magistrados, y oficiales de Gendarmería, nos han manifestado que es de urgente necesidad solucionar aquella grave anormalidad, que puede crear relajamiento de la disciplina o falta de cumplimiento de las delicadas funciones que deben desempeñar diariamente aquellos funcionarios que resguardan la Penitenciaría, Cárceles y Penales del país.

SOCIEDAD MUTUAL DE COMERCIANTES DE SANTIAGO

Esta institución, comunica a sus asociados que la inscripción para la distribución de azúcar, correspondiente a la primera quincena de agosto, la recibe el director señor Máximo Montenegro, en la secretaría de Puente 731, los días lunes, martes y miércoles de la presente semana, de 15.30 a 18.30 horas. Igualmente se comunica que el próximo viernes se efectuará la junta general ordinaria de socios, a las 16.30 horas.

AJICITO Y HUACAMAYO GANARON LAS CARRERAS BASICAS DEL SPORTING CLUB

VERDUGO, QUEEN'S EYES, GALLADA, MARICHU, GRANADINA Y ENTONADO, SE IMPUSIERON EN LOS DEMAS HANDICAPS

Numeroso público presenció la jornada hípica de ayer tarde en el Valparaíso Sporting Club, a la que sirvió de atractivo un programa que satisfizo ampliamente a los aficionados, que disfrutaron de ocho competencias bastante lucidas.

Sin duda que la calidad del programa —que contó con numerosos inscritos— y el hermoso día de sol, constituyeron el mejor aliciente para los aficionados que ocuparon ayer las graderías del hipódromo viñamarino.

Los favoritos no estuvieron ayer en su día, y, sin embargo, los dividendos no resultaron muy elevados. Sabido es que las apuestas estuvieron muy movidas.

Las competencias principales culminaron con los triunfos de "Ajicito" y "Huacamayo".

RESULTADOS Y DIVIDENDOS

Consignamos, en seguida, los resultados generales y dividendos de la reunión de ayer en el V. S. C.:

PRIMERA CARRERA. — 1.300 METROS (7.a SERIE)

1.o—Verdugo, 52, R. Valladares, $ 25.40 y $ 12.
2.o—El Gallito, 52, $ 15.
3.o—Bari, 54, $ 18.
4.o—Chamgaral, 49.

No corrieron Patiza y Malá. 1 cab. y 3 cpos. 1.25.

SEGUNDA CARRERA.—1.300 METROS (6.a SERIE)

1.o—Queen's Eyes, 49, A. Hormazábal, $ 37.80 y $ 11.60.
2.o—Aluerino, 56, $ 11.60.
3.o—Buena Sera, 53, $ 12.
4.o—Tupac Amaru, 51.

No corrieron: Snow Storm, Sirinita y Respingo. 1 cab. y 2 cpos. 1.24 4/5.

TERCERA CARRERA.—1.300 METROS (5.a SERIE)

1.o—Gallada, 49, R. Silva, $ 50 y $ 16.40.
2.o—Berry, 48, $ 20.80.
3.o—Renard, 55, $ 10.40.
4.o—Boreas, 55.

No corrieron: Rosa Granate, Visigodo y Consuelo. 3/4 cpo. y 2 cpos. 1.24 1/5.

CUARTA CARRERA. — 1.700 METROS

1.o—Ajicito, 55, H. Herrera, $ 35.40 y $ 9.20.
2.o—Curicano, 61, $ 7.80.
3.o—Keno, 49, $ 8.80.
4.o—Lejano Oriente, 55.

No corrieron: Sebastián, Marichu y Pipo. 1 cpo y 1/2 cab. 1.50 2/5.

QUINTA CARRERA. — 1.300 METROS (1.a SERIE)

1.o—Huacamayo, 54, L. Rodríguez, $ 10.60 y $ 5.60.
2.o—Luriqancho, 58, $ 6.
3.o—Antañazo, 51, $ 8.20.
4.o—Marquecho, 57.

No corrieron: Verona, Baby Face y Black Out. 1/2 cpo. y 4 cpos. 1.23.

SEXTA CARRERA. — 1.300 METROS (2.a SERIE)

1.o—Marichu, 51, R. Olivos, $ 39.90 y $ 10.20.
2.o—Nebulosa, 54, $ 9.
3.o—Pipo, 55, $ 8.
4.o—Nacio, 54.

No corrieron: Aida, Chocolán, Limay, Trilolio y Cucurucho. 1 cpo. y 1 1/2 cpos. 1.23 1/5.

SEPTIMA CARRERA.—1.300 METROS (4.a SERIE)

1.o—Granadina, 54, A. Miranda, $ 15.80 y $ 7.
2.o—Di tú, 50, $ 8.60.
3.o—Dramática, 51, $ 8.50.
4.o—Santanderina, 50.

No corrieron: Quintay, Manuela, Paraclete, Amparado, Hacendado y Búlgara.

Ganada por 1 pso.; el 3.o a 1 1/2 cpos. 1.24.

OCTAVA CARRERA. — 1.300 METROS (3.a SERIE)

1.o—Entonado, 50, O. Cáceres, $ 27.60 y $ 8.60. (En corral con Crystal).
2.o—Bakelite, 50, $ 10.
3.o—Chamín, 52, $ 8.40.
4.o—Gran Toqui.

No corrieron: Buscar Vida y Pulqueria.

Ganada por 2 cpos.; el 3.o a 1 1/2 cpo. 1.23 4/5.

FALLECIO VICARIO GRAL. DEL OBISPADO

CHILLAN, 3.— Después de una larga y penosa enfermedad dejó de existir en esta ciudad, el Vicario General de la Diócesis, Monseñor Luis A. Venegas Henríquez.

Su deseo ha producido honda consternación en el clero y feligreses de esta zona, ya que este distinguido sacerdote se había formado un sólido prestigio por su inteligencia y virtudes personales.

Monseñor Venegas, fué un eficaz colaborador del Obispo, monseñor Jorge Larraín, quien ofició en la mañana de hoy una solemne Misa de Requiem por el descanso de su alma en la Iglesia Catedral, ceremonia a la cual asistieron autoridades, fieles y amigos de aquel dignatario de la Iglesia.

Sus funerales se llevaron a efecto esta tarde, acto que constituyó una gran manifestación de duelo de la ciudad.

SINDICATO DE SUPLEMENTEROS

Todos los días lunes, martes y viernes, de 16 a 17 horas, el secretario de este sindicato atiende a los socios para hacerles entrega de los carnets autorizados por la Intendencia de Santiago.

AMERICA DEBE LUCHAR POR CONSOL[IDAR] LA DEFENSA ECONOMICA DEL CONTIN[ENTE]

LAS REBAJAS ADUANERAS SON RUINOSAS PARA LAS INDUSTRIAS NACIONALES.

En la Conferencia de Río no se tratará la uniformidad de armamentos

DECLARACIONES DEL EXCMO. Sr. DOMINGO ESGUERRA MINISTRO DE RR. DE COLOMBIA

El Ministro de Relaciones Exteriores de Colombia, Excmo. señor Domingo Esguerra, quien llegó a Santiago en las últimas horas de ayer de paso a Río de Janeiro, nos declaró anoche que su jira por los países americanos y su viaje a la Conferencia de Río, son más bien de carácter consultivo, ya que su Gobierno no ha redactado ningún proyecto.

"Conversaré con otros Cancilleres y trataré de obtener un acuerdo entre los países americanos sobre problemas comunes que se refieren a la cooperación interamericana, a fin de reafirmar los principios de Chapultepec", nos expresó.

UNIFORMIDAD DE ARMAMENTOS

"Puedo adelantarles —nos declaró— que no figura en la Tabla de la Conferencia de Río el problema relacionado con la uniformidad de armamentos de los países americanos, ni creo conveniente que sea propuesto en esta oportunidad, porque ese proyecto requiere un estudio profundo, y al respecto hay opiniones dispares entre los diversos países. Este asunto debe ser tratado en la Conferencia de Bogotá, que se realizará en enero de 1948".

El Ministro Esguerra nos agregó:

"Tampoco pueden admitirse las peticiones de rebajas aduaneras solicitadas por algunos grandes países manufactureros, que desean colocar sus productos en mercados latinoamericanos, porque ello arruinaría las industrias nacionales, y las rentas aduaneras son básicas para el financiamiento de los presupuestos estatales y el progreso económico de numerosos países americanos".

LA INFLACION, PROBLEMA MUNDIAL

Refiriéndose a diversos problemas de carácter social y económicos, el Ministro nos expresó que la inflación y el aumento del costo de la vida son problemas casi generales en todos los países del mundo, como una consecuencia lógica de la desnivelación de los mercados después de la guerra.

"Por esta causa, necesitamos conservar nuestras industrias, y la rebaja de las tasas aduaneras las arruinaría, porque es su única defensa". Estos problemas de carácter económico serán resueltos en una próxima Conferencia que se llevará a efecto en La Habana, y creo que de allí saldrán excelentes conclusiones, porque es un asunto que marcha paralelo a los planes de defensa continental".

El Ministro de Relaciones nos habla extensamente a continuación sobre las relaciones de Chile y su patria. Afirma que Chile es un país predilecto para los colombianos, y que tal vez, es una de las naciones más queridas y admiradas en Colombia.

"Aunque llegué tarde a la capital, he podido constatar que Santiago es una moderna ciudad. Lamento sinceramente no poder permanecer aquí algunos días".

"En mi país, agrega, se recuerda a los chilenos que han trabajado por la unión de ambos pueblos, especialmente a los Jefes del Ejército de Chile, que dieron al Ejército de nuestra patria una perfecta organización civilista y técnica".

47 AÑOS DE PAZ EN COLOMBIA

"La tradición democrática de Chile es parecida a la de mi país, donde llevamos 47 años de paz interna. El actual Presidente, Excmo. señor Ospina Pérez, es conservador, pero hace un Gobierno nacional con siete ministros conservadores y siete ministros liberales, que son los partidos más fuertes de mi país", nos agrega.

"Allá ha desaparecido la persecución sectaria, se respeta la religión, porque no menos del 90 o|o de los ciudadanos son católicos, y estimamos que la religión es base fundamental para la formación moral del pueblo. Mi familia es liberal, pero nunca en las noches faltaban reuniones religiosas.

"Hace 15 años triunfó el Partido Liberal, y los conservadores entregaron el Gobierno sin lucha. Ahora se dividió el Partido Liberal de mi patria; los conservadores subieron al Poder, y mi partido les entregó el Gobierno limpiamente. Creo que seguiremos por este camino de la cordura nacional".

LLEGO EN EL AVION PRESIDENCIAL

El Excmo. señor Esguerra, llegó a Chile, en el avión personal del Presidente de ese país, que es un D-C 3, bimotor, el que regresará a Colombia pasado mañana. La comitiva proseguirá, vía Panagra, a Buenos Aires.

Acompañan al Ministro las siguientes personas: Coronel, don Miguel Angel Hoyos, Director de la Escuela Militar, el Embaj[ador] Perú, Excmo. se[ñor] Echeverry; don Al[berto] cia Herrera, Direc[tor] partamento de Or[ganización] Internacional de la ría; don José Mar[ía] Sampere, Juez Ci[vil] gotá; el Capitán [...] Olaya, y los señores [...] reno y Ricardo González.

Ministro de Relaciones de Colombia, señor Domingo [Esguerra], formula declaraciones a representante de LA NACION; asiste a la conferencia el Embajador en Chile, señor Manuel Barrera Parra.

DEFUNCION

Ha dejado de existir nuestra querida hija y hermana, doña

IRMA OLIVERO GONZALEZ

Sus restos serán sepultados hoy lunes en el Cementerio General, partiendo el cortejo desde su casa habitación, calle Lacunza 1384, a las 16 horas.

La Familia

EXPRESION DE GRACIAS

Damos los más sinceros agradecimientos a todas las personas que se dignaron acompañar hasta su última morada los restos de nuestra querida madre, hermana, suegra, abuelita y bisabuelita, señora

ELENA LALANNE v. DE DANERI

La Familia

DEFUNCION

Federación Sub Oficiales en Retiro "Luis A. Soto"

Ha dejado de existir nuestro consocio (sargento 1.o), señor

SILVESTRE YAÑEZ CABEZAS

Sus restos serán sepultados hoy en el Cementerio General. El cortejo partirá desde la casa habitación calle Loreto 210 a las 16.30 horas. Punto de reunión: Plazoleta C. Gral.

La Comisión de Sanidad y Funerales

Atendido por la Empresa Azócar.

DEFUNCION

Tenemos el [...] to de comunicar el fallecimiento de [...] querida esposa, madre, señora

ELISA CABEZA DE [...] (Q.E.P.D.)

Sus restos serán sepultados mañana martes en el Cementerio General, partiendo el cortejo de su casa habitación, calle Varas 2415, a las 16 [...]

Atendido por la Empresa Azócar.

DEFUNCION

Ha fallecido [...] querido padre

LUIS HENRIQUEZ ESCALONA

Sus funerales se efectuarán hoy a las [...] partiendo el cortejo de la Iglesia de Lourdes [...] rio Católico.

Hernán, Francisco [...] Henríquez C[...]

DEFUNCION

Habiendo [...] tro querido [...] ra

ROSA TAMB[...] MENDEZ D[...]

Rogamos a nuestros [...] y las de ella acompañar el traslado de sus restos al Cementerio General, hoy [...] agosto, a las 4 de la [...]

El cortejo saldrá de la habitación, Reina Mo[...]

Su inconsolable hij[...]

DEFUNCION

Tenemos el sentimiento de comunicar el sensible fallecimiento de nuestro q[...] e inolvidable deudo, señor

GUILLERMO GRELLET BASAURE

Sus restos serán sepultados hoy en el C[...]terio General. El cortejo partirá desde su [...] habitación, calle San Alfonso 1389, a las 15 [...]

LA FAMI[LIA]

Atendido por la Empresa Azócar.

DEFUNCION

Ha dejado de existir nuestro que[rido] inolvidable deudo, señor

SILVESTRE YAÑEZ CABEZAS

Sus restos serán sepultados hoy en el C[...]terio General. El cortejo partirá desde su [...] bitación, calle Loreto 210, a las 16.30 horas.

LA FAMI[LIA]

Atendido por la Empresa Azócar.

SERVICIOS DE BENEFICENCIA Y ASISTENCIA SOCIAL

Empresa de Pompas Fúne[bres]

DE LA BENEFICENCIA PUBLICA

SERVICIO DIURNO Y NOCTURNO

OFICINA PRINCIPAL: San Antonio N.o 456 Tel. N.o 32361

TALLERES: Panteón N.o 803 Teléf. 88995

QUINTA NORMAL: Mapocho 4198 Teléf. 91707

EMPRESA FORLIV[ESI]

FUNERALES

Tóriora, Menéndez y Rosen[...]

COMPAÑIA 1037 Teléfono 88716

SAN ANTO[NIO] Teléfono [...]

FORLIVESI es la Empresa de mejores servicios y precios más módicos. Cuenta con las mejores [...] Santiago y Valparaíso.

EN VALPARAISO: AVENIDA PEDRO MONTT 1[...] CARRERA — FONO: 5420

SERAN MEJORADOS LOS SERVICIOS DE AGUA POTABLE DE SANTIAGO

rabajos en Laguna Negra y Vizcachas

ERFORARAN CUATRO NUEVOS POS EN LA CAPITAL

aguna Negra, fuente de captan propia con que contó la cal para la provisión de agua, hare ya prácticamente insufinte para abastecer, ni en un olo, las necesidades de la poción. Así opinan ingenieros y nicos de la Empresa de Agua able y de la Dirección Gene de Obras Públicas, a quienes NACION consultó a este resto.

os dijeron que se tiene en eslo la ejecución de un tercer el de captación en la indicada guna. Estará ubicado a 20 me más abajo de los anteriores, y mitirá en un lapso proxima de 3 años más aumentar su ual capacidad en 100 millones metros cúbicos.

Esto, sin constituir una seguridad manente para el aprovisionamiento de nuestra ciudad, por lo nos alejará el peligro de que pueda carecer del agua que cisa.

as obras costarán varios millo de pesos y se ejecutarán con rtes de la Empresa explotado de los servicios y de la Direcn de Obras Públicas.

demás esta última repartición blica está acelerando los tros en el acueducto paralelo al Laguna Verde, entre Vizcachas lorida, que capta agua por me de un canal que a su vez la a del río Maipo. Esta obra es enorme importancia, ya que perirá aumentar la capacidad ac el en más o menos 4 metros icos por segundo.

4 POZOS EN SANTIAGO

a Empresa de Agua Potable de tiago abrió últimamente proestas para la confección de dro grandes pozos de captade agua, ubicados dentro de periferia de Santiago. Tendrán re 70 y 80 metros de profundi y se calcula que proveerán un metro cúbico de agua por undo a distintos barrios de la ital. El costo de estas obras a más o menos cuatro millo de pesos, y los trabajos emrán a mediados del presente

CAÑERIAS MATRICES

problema substancial que ontan los servicios respectivos la: total reposición de las ca es y matrices de la red urde y rural de la capital.

odas las actuales instalaciones, ya viejas e inadecuadas. Consdas muchas de ellas hace un o, repuestas parcialmente, no nzan, pese a las reparacio que en ellas se efectúan consemente, a distribuir en forma lar el agua que diariamente sume la ciudad.

Administrador de la Empredon Luis Valenzuela, nos maró ayer que estima en 120 ones de pesos, por lo menos uma necesaria para cambiar lmente la red actual.

a expuso que existe en la Cáa de Diputados un proyecto ley que estudia una Comisión cial presidida por el Diputaseñor Curti, el que al ser apro por el Congreso permitiría r realidad esta aspiración del ndario.

ESVIACION DEL RIO OLIVARES

ra solución que estudia el Deamento de Hidráulica, para me r la calidad del agua potaes la desviación del río Olivaafluente del Maipo. Se pre e con ello aprovechar una de su caudal para el aproamiento de Santiago. Los tra s habría que hacerlos a 2.000 os de altura, y se compensatodos los esfuerzos debido a spléndida calidad de estas s, que provienen directamente los deshielos cordilleranos.

EL AGUA DE ANTES

n con todas las obras proyecs, fluye una verdad evidente. agua de nieve, fresca y crisa, que durante cientos de bebió Santiago, es en el pre y lo será en el futuro, sólo bello recuerdo del pasado, al dejar de ser Laguna Negra fuente exclusiva de abastecimiento.

El agua de pozos, la captación del río Maipo y otras fuentes de aprovisionamiento, requerirán cloro, decantación y filtros.

23 NIÑOS MURIERON EN UN SOLO DIA, VICTIMAS DE AFECCIONES PULMONARES

23 niños murieron el jueves, víctimas de afecciones broncopulmonares, según consta en los libros de registro del Cementerio General. Ellos son:

Zenobio González Yañez, un año de edad; Juan Raimundo Ramírez Cavieres, tres años 11 meses; Jorge A. Morales, tres meses de edad; Luis Sergio Ordenes, tres meses 20 días; José Farías Pinto, siete meses; René A. Ruiz Ogaz, tres meses de edad; Juana Guadalupe Saavedra, un mes; Rafael Omar Rojas Núñez, de 15 días; María Cecilia Peña Calderón, de 25 días; María Villalobos Villalobos, siete meses; Lidia Martínez Echeverría, dos meses de edad; Susana Chávez Correa, de dos meses; N. N. Franzani, de nueve meses; Gladys Vilches González, de ocho meses; Edgardo Quiroz Vargas, de siete meses; María Teresa Morales, de tres meses; Brígida Guajardo Rojas, de siete años; Susana Avila Albornoz, de cuatro años; Ernesto Aedo Quezada, de sólo 20 días; Blanca Moreno Rojas, de tres meses, y Carmela Villegas Herrera, de dos meses de edad. Unicamente la guagua Roberto Villegas Montano, de nueve días, murió de debilidad congénita.

En lo que va corrido del año, contando desde enero hasta el 1.o de julio, han muerto 5.122 niños de corta edad, entre hombres y mujeres. Solamente desde el 1.o de julio hasta el 23 del mismo mes, 97; todos ellos víctimas de afecciones broncopulmonares en su gran mayoría, o de otras enfermedades provocadas por debilidad, anemia o tuberculosis.

Política turística se tratará en Panamá

Hoy se inaugurará en Panamá el Congreso de Turismo al que Chile concurre representado por el Director General de Informaciones y Cultura, señor Ricardo Boizard y por el Director de Turismo, señor Luis Porte Aubry, delegación que será presidida por el Embajador de Chile en esa ciudad, señor Héctor Mujica Pumarino.

En este importante Torneo se tratará preferentemente todo relacionado con las medidas de carácter turístico que deberán coordinar los países del Hemisferio para afianzar todas las posibilidades de esta industria. También deberá coordinar estas actividades con el problema de la inmigración.

$ 20.000 ROBARON EN UNA CHANCHERIA

A la 8.a Comisaría de Carabineros se presentó, don Luis Rojas G., quien expuso que habían penetrado ladrones al interior de su negocio de chancharia ubicado en el interior del Matadero, desde donde le robaron especies y mercaderías avaluadas en $ 20.000.

EN LA ASOCIACION DE INGENIEROS

Del proyecto de ley de uso del título de ingeniero, presentado por la comisión de Organización y de Defensa Profesional, se preocupó en su última reunión la Asociación de Ingenieros de Chile. Esta sesión fué presidida por el ingeniero don Severo Viday, y a ella asistieron trece directores.

El proyecto de ley en referencia será presentado para su aprobación al Congreso Nacional en algunos días más.

También se trató de la reforma de los estatutos, que permitirá el ingreso a esta institución a los ingenieros químicos egresados de la Universidad de Concepción.

La Comisión de Finanzas dió cuenta de que se ha organizado una sociedad comercial que ha comprado un piso en el edificio que se construye en Moneda esquina de MacIver, que permitirá a la institución contar con un amplio y cómodo local. En esta sociedad la institución posee la tercera parte de las acciones.

Finalmente, se dió cuenta que se ha organizado un sistema de socorros para los familiares de los socios fallecidos, por el sistema de cuotas mortuorias.

MURIO DE FRIO

En Las Vegas esquina de San Nicolás, fué encontrado el cadáver de un hombre desconocido de más o menos 45 años de edad, pobremente vestido, cuyo cuerpo no presentaba lesiones. Se presume que aquella persona murió de frío. El cadáver fué enviado al Instituto Médico Legal para practicarle la autopsia de rigor.

RECONSTRUYEN PILA QUE DIO NOMBRE A UN BARRIO

La clásica "Pila del Ganso", cuyo grupo estatuario desapareció hace más de 25 años

El remozamiento de Santiago que ha comprendido no tan solo la parte céntrica de la ciudad, sino que se ha prolongado hacia todos los barrios, incluso a los más apartados, ha tenido un estagnamiento visible en el amplio sector surponiente de la capital.

Algo, sin duda, se ha hecho: hay una que otra calle pavimentada, la continuación de la antigua Alameda de las Delicias se está modernizando, hay una regular movilización colectiva y aisladamente el esqueleto de concreto de un edificio público o una población que se levanta, indican que por algo vivimos a mediados del siglo XX.

Existen varios proyectos, algunos ya plasmados en acuerdos que esperan sólo la orden de ejecución para urbanizar amplios sectores de este barrio. Entre ellos citamos.

LA PILA DEL GANSO

Los vecinos de un amplio sector de la actual Avenida O'Higgins entre Estación Alameda y General Velásquez, recuerdan hace 25 años un grupo estatuario que representaba un niño de cortos años sosteniendo en sus brazos a un ganso que pugnaba por escapársele y que estaba ubicado en la esquina de estas dos avenidas. Del pico brotaba un surtidor de agua que caía en una amplia pileta.

La estatua dió nombre al barrio y éste se ha perpetuado como "Pila del Ganso".

Cuentan antiguas crónicas que este grupo estatuario, reproducción fidedigna de la famosa estatua de Fiesoli, en Italia, fué donado por un acaudalado vecino, quien en conjunto con otras personas, colectó los fondos para construir asimismo la pila y los jardines que circundaban la plazoleta.

El grupo referido tenía en común un acendrado cariño por las reuniones en que, por partes iguales, se comía y se bebía en demasía. Fueron famosos los asados al palo, regados con copiosas libaciones, que tuvieron por mudos e inertes testigos, al niño, al ganso y la pila.

En noches de verano, o más bien casi al despuntar el alba de un nuevo día, aquellos adoradores del jocundo Dios Baco, rompieron más de una vez decenas de vasos en el granito de la pila o en el bronce de la estatua.

UN ROBO EN EL SILENCIO

Una noche, de amanecida, un numeroso grupo de cofrades de una hermandad similar a estos vecinos, pero del barrio alto de la capital, celosos tal vez por no contar con una figura estatuaria que sirviera de marco a sus cónclaves, llegaron subrepticiamente en "victorias", sacaron la estatua de su pedestal, la pusieron en un carretón y la llevaron, según se ha dicho, a una casa quinta ubicada entre Ñuñoa y Providencia.

Los vecinos, principalmente los donantes de este busto, hicieron muchas diligencias para recuperarla, pero infructuosamente. No apareció más.

LA ESTATUA SE RECONSTRUYE

Debido a iniciativas del regidor don Luis Ugarte, apoyado por el actual Alcalde señor José Santos Salas, se proyectó colocar una reproducción de aquella obra de arte, y al efecto por acuerdo municipal, se encargó al escultor Sr. Rómulo Tonti, moldeara un original que se conserva en el Palacio de Bellas Artes, similar al de Fiesoli, para ubicarlo en el mismo sitio que el de su antecesor.

La obra está ya hecha. Hace pocos días, el Alcalde ordenó los trabajos para la ejecución de la pila que circundará el grupo estatuario y asimismo se están ya delineando prados y jardines, para convertir este sitio en una hermosa plazoleta.

Hemos tenido informaciones que la nueva "Pila del Ganso" será inaugurada oficialmente para las próximas festividades patrias. También supimos que el pedestal estará empotrado en el busto, para impedir que nuevamente sea substraído.

SOLICITUDES APROBADAS POR EL CONSEJO DE LA CAJA DE EE. PP.

El Consejo de la Caja de Previsión de Empleados Particulares despachó, en sus sesiones de la última semana, solicitudes de los siguientes empleados y empleadores:

Otto Henning T., Roberto y Carlos Moir H., María Román de Avendaño, Concepción Muñoz D., Kurt Gungerich L., Ramón Oliva O., Juan Orellana P., Hugo Zegers F., René Ramírez H., Oscar Mejías C., Carlos Godoy B., Tomás Humberto Garrido A., Jorge Parvex y otros, Eugenio de la Maza, Leonidas Zúñiga D., Segundo Antonio Estrada, Manuel Peña S., María González A., Gonzalo Contreras S., Hernán Parga C., Gonzalo Gutiérrez A., Teléfor de la Vega, Daniel Risopatrón G., René Monje B., Oscar Ernesto Rojas, Raimundo Guerrero C., Olga Torres M., Guillermo Aspillaga A., Eugenio de la Maza U., y Eliana Arias M.

Aprobó, además de despachar diversos otros asuntos de índole interno, 55 operaciones hipotecarias para la compra y edificación de propiedades, incluyendo 28 reconsideraciones, por un valor total de $ 12.545.900.49, para imponentes de Santiago y provincias, cuya nómina es la siguiente:

DE SANTIAGO: Zoilo Taibo A., Jorge Barvex M., Luis Gasset S., Arnoldo Sadu F., Filomena Constenla E., Mercedes Barriga E., Ruperto Zambrano M. Irma Cortés D., Norma Ludwig M., Julio Bernal R., Teresa Carvallo P., Olga Soriano F., Marta Barros F., Raúl Romero M., Germán Orrego V., Pedro Baermaercker D., Jorge Verdugo C. Estela Schartzman S., Emma Figueroa C., Carlos Arévalo J.; reconsideraciones: Manuel Borlando López, Josefina Sánchez Román Inés Frías de R., Lilia Núñez N., Atilio Monsalve A., Margarita Gornitzka, René Moreno D., Gastón Mettroz L., María Inés Guerrero G., Berta Saavedra T., Manuel Martínez R., Elvira Morgado V., Rebeca Moreno L., Olga Costa R., Ismael Casanova R., Antonio Monteverde T., José Gandarilla V., César Avaria D., Isabel Olate Z., Carlos Lubert T., Adriana Figueroa O., Carlos A. Bustos Figueroa, Leonor Rivas B., Martiniano Zúñiga F., Julio Díez R., Rafael Donoso C., Gladys Coeman M. y Martín Matías U.

DE PROVINCIAS: Carlos Labarca M., Coquimbo; Ismael Inostroza V., Concepción; Diego Lisboa P., Viña del Mar; Teresa de Rosa de Solar, Valparaíso; Elena Manquilef R., Temuco; César Muñoz R., San Fernando y Eugenio Sieverson C., Valparaíso.

HUERTOS FAMILIARES PARA EMPLEADOS

La directiva de la UECH está organizando una Cooperativa de Huertos Familiares, para aprovechar los beneficios de la Ley 6,815.

Al efecto, hace saber a los interesados que pueden incorporarse en su sede social, calle Merced 815, o consultar al presidente señor Francisco Hinojosa en Morandé 291, oficina 35, diariamente.

SITUACION ECONOMICA DEL PERSONAL DE LA DIREC. DE PRISIONES

Una delegación del personal de Prisiones, presidida por don Clotario Blest, autoridad máxima de la ANEFF se entrevistó con el Ministro de Justicia para hacerle presente la difícil situación económica de los empleados, agravada con la falta de pago de tiempo extraordinario servido por este personal, y que asciende a cinco y medio millones de pesos.

Nuevos Ministros mantendrán sus antiguos cargos

El Gobierno dictará hoy un decreto en que se dispone, que los señores Alberto Baltra, Subsecretario de Economía y Comercio, y Germán Vergara Donoso, Asesor Jurídico del Ministro de Relaciones Exteriores, que sirven actualmente las respectivas carteras como Ministros de Estado, conservarán sus cargos en propiedad, mientras sean Ministros.

Es probable que se dicte igual decreto con el señor Enrique Molina, que es Rector de la Universidad de Concepción, y actual Ministro de Educación Pública.

CONTRA CIERTAS
Eczemas - Ronchas - Empeines - Espinillas - Comezón
de la piel y del cuero cabelludo, etc., puede usted aplicar el
UNGUENTO MONTE SANTO
Base: Lasarmentolalcanfor.

Conferencia de la Juventud se verifica en Oslo

La Conferencia Mundial de la Juventud Cristiana se inauguró en Oslo el 22 de julio pxmo. pasado., con la participación de 1.500 jóvenes de 62 naciones, entre las cuales también está representada Chile. Es la segunda conferencia de esta índole, habiéndose celebrado la primera en Amsterdam en 1939. Esta conferencia en Oslo ha despertado gran interés en Noruega, Gran Bretaña, América y otros países. Más de 1.500 habrían participado al no encontrarse con el problema de alojamiento, que los obligó a reducir su número. Gran empeño se ha puesto en hacer de esta Conferencia una verdadera representación de la juventud, siendo dos terceras partes jóvenes de 18 a 25 años de edad, y los demás todos menores de treinta años.

En la mayoría de los países se celebraron conferencias de "preparación a la de Oslo". Cuatro organizaciones mundiales apadrinaron esta conferencia, a saber: el Consejo Mundial de Iglesias, la Asociación Cristiana de Jóvenes (Y. W. C. A. e Y. M. C. A.), y la Federación Mundial de Jóvenes Cristianos. También están representados el Consejo Internacional de Misiones y The World Sunday School Association.

Las oficinas centrales de la Organización Mundial de Jóvenes Cristianos en Ginebra ha enviado 24 representantes de su personal a Oslo para trabajar junto a los organizadores noruegos. Esta conferencia tiene su propia oficina de correos, oficina de cambios, teléfonos de larga distancia y oficina de cables, y propia librería. El señor Arturo Rank ha puesto a la disposición de esta conferencia una selección de películas religiosas de todas partes del mundo, y está a cargo de la filmación de dicha conferencia.

La escasez de habitaciones ha sido resuelta ocupando varios edificios de escuelas y barracones de primera. Más o menos 500 delegados alojarán en casas de familias que las ofrecieron gentilmente para este objeto. El problema de la alimentación ha sido resuelto, arrendando varios restaurantes grandes.

Entre los principales conferencista se cuentan el Pastor Martin Niemoller, de Alemania, el profesor Reinhold Niebuhr de EE. UU. y el Obispo Eivind Berggrav, leader de la resistencia de la Iglesia Noruega durante la ocupación alemana reciente.

Diariamente se cantarán misas de acuerdo con las costumbres y modos de los diferentes países o comunidades. Los tres servicios religiosos principales serán: uno Luterano, uno Anglicano y uno Griego-Ortodoxo. La iglesia católica romana no participará por razones de principio.

TRANSFORMACION DEL ZANJON DE LA AGUADA EN MODERNO PASEO

El proyecto está en estudio en la Municipalidad

La transformación del Zanjón de la Aguada para convertirlo en un gran boulevard sur de Santiago, es proyecto que tiene en vista el Alcalde de la capital, doctor don José Santos Salas, para cuyo efecto solicitó del Director de Obras Municipales, don Florencio González, iniciara los estudios previos.

El sector beneficiado servirá de arteria de comunicación de las comunas del oriente, Providencia y Ñuñoa con San Miguel y Maipú y construiburá a descongestionar las Avenidas Matta y O'Higgins.

La idea proyectada consulta en principio construir un gran Parque-Avenida en la faja del Zanjón de la Aguada contigua a San Diego, Arturo Prat etc., levantándose edificaciones particulares y públicas que transformarán ese sector, en una de las principales arterias de la capital.

Sobre este mismo aspecto el doctor señor Salas conversó extensamente con los Alcaldes de San Miguel, San Bernardo, La Granja y Cisterna' acompañados del presidente de la Unión Vecinal de San Miguel, don Carlos Valdovinos, en la cual se debatió este problema, prometiendo el Alcalde de Santiago impulsarlo hasta hacerlo una realidad.

También les prometió preocuparse del ensanche de las calles San Diego y Bandera y de la pavimentación de ambas vías. Como hemos informado anteriormente la calle San Diego recibirá una carpeta de asfalto de trinidad, la que se empezará a colocar en un mes más.

SUDAMERICANOS EN LA EXPOSICION AGRICOLA CANADIENSE

Entre los visitantes a la Feria de la primavera, en Lachute, Quebec, hubo tres estancieros sudamericanos, uno de los cuales, el señor Eladio Susaeta, de Santiago de Chile, fué juez de una categoría de vacas lecheras Holstein-Friesian. De izquierda a derecha, el invitante canadiense, señor Tom Hays, de Calgary y Brampton; señor Eladio Susaeta, de Santiago, Chile; señor Guillermo Mascarenhas, de Buenos Aires; señor Rolf Meyerheim, de Montevideo

CONCEDIDOS NUEVOS TITULOS DE DOMINIO

Por decretos del Ministerio de Tierras y Colonización, se han concedido títulos gratuitos de dominio a las personas que indicamos a continuación, en localidades de la provincia de Antofagasta: Jorge Gutiérrez Cáceres, Emma Sara vda. de Villalobos y Leila Aida, Carlos Humberto y Emma Eglady Villalobos Salas, José Mercedes Cerda Villalobos, Luzmelinda Peña vda. de Acori, Samuel Vargas Olivares, Emma Salinas de Díaz, Carlos Cortés Robledo, Hilda Tapia Pastene de Rossetti, José Humberto Campaña López, José Raúl Araos Romo, Domingo Aguilera Tapia, Sabina Ahumada Ruz, José Castro Castro y Rosa Peña de Espinoza.

TRIBUNA PEDAGOGICA DEL PROFESORADO DE ESCUELAS DE ADULTOS

El profesorado de las escuelas primarias de adultos de Santiago, Talagante, San Bernardo y Maipo, celebra hoy a las 20 horas, en la Escuela República Argentina (Victoria Mackenna N.o 1004), su Tribuna Pedagógica de agosto.

En esta oportunidad ocupará la tribuna el Dr. don Selim Carrasco, para referirse a la Semana de la Alimentación en las escuelas de adultos; el profesor don Alfonso Demarla, para dar a conocer "Algunos aspectos de la poesía folklórica paraguaya" y el Jefe de la Enseñanza de adultos don Luis Moll Briones, para hablar sobre las Escuelas Ambulantes de Cultura Popular.

La parte musical del programa, estará a cargo del profesor paraguayo, don Carlos F. Reyes.

Han sido especialmente invitados, el Embajador del Paraguay, Excmo. señor José Dahlquist, autoridades educacionales y representantes de instituciones gremiales.

Sindicato Profesional de Empleados de "Solari Beauty Studios"

Con fecha 1.o de agosto de 1947, se constituyó el Sindicato Profesional de Empleados de Peluquería, de "Solari Beauty Studios", con la asistencia del Inspector del Trabajo, señor Juan Ponce de León Ch.

Salieron elegidas las siguientes personas:

Presidente: Filomena Oubrayrie.
Secretario: Lidia Escobar.
Tesorero: Mercedes Bravo.
Directores: Carmen Clasing y Zoila Requena.

Se da el presente aviso, de acuerdo con lo dispuesto en el artículo 375, del Código del Trabajo.

AJA NACIONAL DE EMPLEADOS PUBLICOS Y PERIODISTAS
ección Seguros de Desgravamen Hipotecario
MORTIZACION DE POLIZAS POR SORTEO

En cumplimiento de lo dispuesto por el Decreto Supremo N.o 23, de septiembre de 1946, el lunes 4 de agosto a las 12 horas, calle Huérfanos 1190 y ante el Notario señor don Luis Azór Alvarez, se procederá a fijar el orden de precedencia de las lizas que tienen derecho a intervenir en la distribución del cedente del ejercicio 1946, y que ascendió a la suma de 2.202.990.98.

Se considerarán en este sorteo todas las pólizas contratadas sta el día 31 de diciembre 1945, que se mantenían vigentes al de julio del presente año, y que no fueron favorecidas en el teo anterior.

A las pólizas que resulten premiadas se les aplicará una amorización extraordinaria equivalente al 10 por ciento de la deuda, acuerdo con el citado decreto. Aproximadamente, de cada 6 udas, con opción a premio, una resultará amortizada.

Guillermo Labarca Hubertson.
VICEPRESIDENTE EJECUTIVO.

CIA. COMERCIAL INTER-AMERICANA S. A.

Se pone en conocimiento de los señores accionistas que se encuentran a su disposición en las oficinas del Banco Español-Chile en Santiago y Provincias, los títulos definitivos correspondientes a las acciones suscritas.

Estos títulos podrán ser retirados previa presentación del respectivo Recibo Provisorio y firma por el interesado del traspaso correspondiente.

EL DIRECTOR-GERENTE

Santiago, 1.o de agosto de 1947.

QUEREMOS RENOVAR RAPIDAMENTE TODO NUESTRO STOCK DE SASTRERIA,
para lo cual nos conviene que usted nos compre al precio más bajo posible

VEA ESTOS PRECIOS:
SOMBREROS .. $ 180.--
CAMISAS .. $ 210.--
ABRIGOS .. $ 970.--

LIQUIDACION TOTAL DE SASTRERIA
A LA VILLE DE NICE
ANUMADA ESQ. HUERFANOS

TAURUS

LA NACION

AÑO XXXI
N.o 10.834

Empresa Period. "La Nación", fundada el 14 de enero de 1917
AGUSTINAS 1269. — TEL. 82222. — CASILLA 81 - D

Presidente del Consejo y Director: RAMON CORTEZ PONCE; Gerente: ANTONIO FERREIRA MEDINA; Consejeros: CARLOS VASSALLO ROJAS, BOLIVAR APARICIO T., EILERT HERUD F. y JOSE RAMSAY. — Jefe de Redacción: DGO. ARTURO GARFIAS; Jefe de Informaciones: WARINO ESPINOSA C.; Jefe de Propaganda: CARLOS ALZOLA G.

Servicio Noticioso Extranjero: UNITED PRESS ASSOCIATION. — Servicio Fotográfico Extranjero: ACME. — Agentes y Corresponsales en todas las ciudades y pueblos de Chile.

Valor del ejemplar del día: $ 2.—; atrasado: $ 4.—
Suscripciones: Un año, $ 628; seis meses, $ 314; tres meses, $ 157.

Santiago de Chile, lunes 4 de agosto de 1947

TRATADO DE COMERCIO CHILENO-NORTEAMERICANO

En el índice de nuestras relaciones comerciales con los países extranjeros, ocupa un lugar de preferencia nuestro intercambio comercial con Estados Unidos, nación a la cual está ligado nuestro país por estrechos lazos de amistad material y espiritual.

Estas vinculaciones han adquirido mayor importancia y se han visto fortalecidas desde que se iniciara el último conflicto mundial, durante el cual Chile asumió con entereza la responsabilidad que le correspondía en la universal lucha por la defensa del derecho y de la libertad de los pueblos, ofreciendo, sin restricciones, todas las valiosas materias primas que son privilegio de su suelo.

El acuerdo comercial provisional suscrito entre nuestro país y Estados Unidos en 1945, obedeció a la necesidad de establecer la mejor forma de aplicar las mutuas prestaciones entre ambos países y de señalar una pauta por la cual debían regirse las operaciones de comercio más comunes e indispensables entre ambos países.

Se pensó, entonces, que el advenimiento del término del conflicto y al firmarse la paz entre las naciones en lucha, iba a ser más fácil y oportuno llegar a un acuerdo comercial definitivo, en el cual estuvieran comprendidos todos aquellos actos que no habían encontrado cabida en el acuerdo provisional, y todos aquellos puntos que podían servir para dar mayor volumen y elasticidad efectiva a las mutuas relaciones comerciales.

Infortunadamente, la paz real y definitiva ha tardado en convertirse en realidad más de lo que podía esperarse, y a ello se debe que, para llegar a un nuevo acuerdo comercial de carácter más extensivo y más permanente, tengan que esperarse más felices oportunidades, una mayor tranquilidad internacional y más precisa conformación con la realidad económica mundial.

Pero como el acuerdo comercial provisional suscrito entre Chile y Estados Unidos en 1945 había llegado a su término, ambos países acaban de acordar la continuación, por un año más, de su vigencia, siempre que no se presente la oportunidad de suscribir un acuerdo más amplio y definitivo, como ya lo hemos expresado.

Esta posibilidad no es inalcanzable ni remota, puesto que, según noticias oficiosas, el Gobierno chileno ha manifestado que acepta el deseo del Gobierno de Estados Unidos, de iniciar negociaciones concretas para concertar un tratado de comercio, amistad y navegación que responda a las necesidades actuales y a los intereses recíprocos de ambos países, dentro de los próximos doce meses. Es de esperar que estos mutuos propósitos, establecidos y aceptados por ambos Gobiernos en notas firmadas el 30 de julio último, puedan realizarse dentro del plazo señalado, pues con ello vendría a resolverse de manera definitiva una situación que hasta ahora sólo es provisoria entre ambas naciones, y sin carácter permanente.

La actitud de nuestro Gobierno en lo que se relaciona con esta materia, las concesiones y reducciones que ha debido hacer en los derechos de importación de ciertos productos norteamericanos, que pueden considerarse como concesiones unilaterales, no han tenido otra causa que estar de acuerdo con los objetivos económicos de la Carta del Atlántico y de la Conferencia Interamericana sobre problemas de la guerra y de la paz, celebrada en México en 1945.

Por estas razones, entendemos que nuestra Cancillería, si ha obrado cuerda y atinadamente al aceptar la prolongación del acuerdo comercial provisional suscrito con Estados Unidos, obrará con igual acierto al empeñarse en llevar a la realidad el tratado definitivo que se proyecta, dentro del plazo que ambos Gobiernos han fijado.

ENCARECIMIENTO DE UN ARTICULO

En los últimos meses se ha observado un fuerte encarecimiento del jabón. Aunque no se trata de un artículo vital, como los alimentos, no por eso deja de ser insubstituible. El alza pesará también sobre los presupuestos familiares, restringiendo la disminuida capacidad económica. Un nuevo factor de molestias y preocupaciones se ha agregado a los muchos que ya existen.

La escala ascendente de los precios alcanzados por los distintos tipos de jabón es paralela al encarecimiento de las materias primas que se utilizan para elaborarlo. Como se sabe, uno de los principales elementos es el sebo. Las fluctuaciones presentadas por esta substancia en el mercado repercuten directamente sobre el precio del artículo.

Hace aproximadamente seis meses, se elevó el precio del kilogramo de sebo, de ocho pesos veinte centavos, a once pesos cincuenta. A pesar de las condiciones de venta más remunerativas, persistió la marcada escasez que se observaba en el mercado. Las dificultades no se modificaron, pues las firmas que controlan esa materia prima no se demostraron interesadas en entregar sus stocks a los fabricantes de jabón. Poco tiempo después, pidieron que se aprobara una nueva alza, haciendo presente que la cotización oficial debería ser entre catorce y quince pesos.

La intranquilidad de los industriales que utilizan el sebo como materia prima, era comprensible, puesto que la escasez reinante les impedía divisar, siquiera lejana, la posibilidad de renovar sus stocks. De esta manera, el funcionamiento de dichos establecimientos se vió afectado por una situación difícil. Es decir, no sólo los consumidores se perjudicaban con los elevados precios, sino también los industriales, que no tenían ninguna seguridad de poder desarrollar un trabajo normal y continuo.

La solución dada al problema ha sido muy curiosa. De los stocks disponibles, el sesenta por ciento ha sido vendido al precio oficial de once pesos cincuenta. El resto, o sea, el cuarenta por ciento, ha sido transado libremente, alcanzando la subida cotización de treinta y tres pesos. En otras palabras, haciendo el cálculo correspondiente, el término medio resulta de poco más de veinte pesos el kilogramo.

Las consecuencias son obvias: los vendedores de la materia prima han obtenido un precio superior al que esperaban; los consumidores pagan sumas todavía más altas por el jabón, y los productores que no tuvieron oportunidad de adquirir el sebo al precio oficial, no han podido formar sus stocks. Según cálculos discretos, el mayor gasto por el rubro jabón, que deberán hacer los hogares chilenos, sube de doce millones de pesos anuales. Es la repercusión desfavorabilísima de las circunstancias a que nos referimos.

Opiniones de la prensa

"Además, el Correo cuenta con la ayuda voluntaria, sin remuneración, de mil empleados aproximadamente, hecho denunciado por los dirigentes del gremio y que hemos calificado de inmoralidad administrativa, porque no le es lícito al Estado, ni a nadie, aprovecharse del trabajo ajeno, sin retribuirlo pecuniariamente en forma equitativa".— "La Cruz del Sur", de Ancud.

El espíritu de Munich en la ciudadela de la paz

POR J. PAUL-BONCOUR

Tomo este título de un excelente artículo de mi amigo el profesor Edgard Milhaud, de la Universidad de Ginebra, pues responde exactamente al estado de espíritu que me produjo la lectura de la inverosímil noticia transmitida por la United Press en un cable de Lake Success:

—"El Comité de Estado Mayor de las Naciones Unidas decidió que la fuerza de policía mundial propuesta de las Naciones Unidas, debe componerse de unidades que estén en condiciones de accionar contra los ejércitos de los Estados pequeños o medianos, en el caso en que éstos promuevan conflictos. Por el contrario, la policía mundial no debe ser lo suficientemente fuerte como para poder accionar contra las grandes potencias. Todo intento de poner en acción una fuerza policíaca en contra las grandes potencias sería vana por las siguientes razones: 1.o Cada una de esas potencias posee el derecho a veto, y puede, por lo tanto, impedir toda acción del Consejo de Seguridad; 2.o Si una o varias de las cinco grandes potencias ataca a una o varias de las otras potencias, se llega automáticamente a una guerra, de modo que los medios de asegurar la paz quedan eliminados".

Esto conduce a reducir a la nada la disposición de la Carta, que se expresa de este modo (artículo 43 párrafo 1):

"Todos los miembros de las Naciones Unidas, a fin de contribuir al mantenimiento de la paz y de la seguridad internacional, se comprometen a poner a disposición del Consejo de Seguridad, a su invitación y conforme a uno o varios acuerdos especiales, las fuerzas armadas, la asistencia y las facilidades, comprendido el derecho de paso por sus territorios, **necesarios al mantenimiento de la paz y de la seguridad internacional**".

No se trata de una **policía** internacional, sino de un **ejército** internacional. Y todo el resto del capítulo VII corrobora esta interpretación. Se habla allí de "recurrir a la fuerza" para impedir la agresión (artículo 44) de "medidas militares" (artículo 45, 47) "de empleo de la fuerza armada" (artículo 46), etc.

En resúmen ¿qué significa esta confesión de impotencia, de derrota, por la que se declara que la "policía mundial" no debe ser lo bastante fuerte para que pueda ser dirigida contra las grandes potencias, y que sólo debe componerse de unidades que están en medida de actuar contra los Estados medios y pequeños?

Esta composición ridícula del **ejército internacional** sería el reconocimiento implícito de la posibilidad, para una gran potencia, de desencadenar la guerra, la sumisión por adelantado al derecho de la fuerza, la negación de todo el valor de la Carta de San Francisco, la renuncia definitiva a las esperanzas que los pueblos habían puesto en ella.

Estaríamos lejos de la proposición hacia la cual se orientaba en principio —según se nos dijo— el Comité de Estado Mayor: un **ejército** de dos millones de hombres, un millón formado por las grandes potencias, el otro por las pequeñas y medianas.

El Comité de Estado Mayor no debe tener en cuenta los estragos que puede ocasionar el derecho de veto en la seguridad colectiva. Sólo le corresponde proveer a la ONU de los medios de coerción necesarios para poner en razón a un agresor, **cualquiera que fuere el egresor.**

Se dirá que no se puede suponer una fuerza internacional suficiente para sobrepasar a la de una gran potencia.

Sería desconocer otra parte esencial de su tarea. Incumbe al Comité de Estado Mayor la reglamentación de los armamentos así como fijar las etapas y la progresión de un desarme (artículo 47).

La fuerza internacional no se concibe sin una limitación rigurosa de los armamentos nacionales. Fuerza internacional y reducción de los armamentos, están indisolublemente ligados. No puede existir la una sin la otra.

Esperemos que el Comité de Estado Mayor, o una organización que emane del Consejo de Seguridad, aborde seriamente este problema. Francia ha hecho, al respecto, proposiciones concretas, precisas, prácticas.

J. P. B.

La seguridad social y la reforma de las leyes de previsión

La atención del Gobierno está concentrada en la solución de los problemas de la producción, como un medio necesario de resolver los problemas económicos; la urgencia que requiere esta solución permite que haya quienes estimen que es necesario retardar la reforma de los sistemas de seguridad social, con lamentable olvido de que los aspectos económicos y sociales están indisolublemente ligados en sus causas y en sus afectos.

La seguridad social, conjuntamente con la ocupación integral, son elementos necesarios a la moderna organización del Estado, tanto para lograr una economía de abundancia como para establecer la justicia social que se traduce en métodos de repartición equitativa de la riqueza.

La seguridad social persigue en primer término proteger y conservar la salud de la masa trabajadora, para mantenerla así en condiciones de producir; la salud es el único bien económico del asalariado, y así mismo el grado de morbilidad de un pueblo es elemento decisivo en el proceso de la producción: un pueblo con alto índice de morbilidad tendrá necesariamente una economía más pobre que la de otro más sano y vigoroso. Son también finalidades de los seguros sociales mantener el poder de consumo de aquellos que pierdan su capacidad de trabajar, mediante subsidios y pensiones, dar a las familias de los trabajadores que fallecen a edades tempranas los medios económicos de subsistencia y formar profesionalmente a los hijos.

Establecer la seguridad social no es únicamente un acto de justicia social, sino también es parte integrante de una política económica sabiamente concebida y con vista a mejorar las condiciones biológicas y culturales de las generaciones futuras.

En nuestro país hubo una temprana comprensión de la trascendental influencia que tiene la seguridad social en el desenvolvimiento de una colectividad, pero estas auspiciosas iniciativas no se han continuado con una correspondiente acción de progreso y perfeccionamiento. Los veinte años transcurridos desde la dictación de las primeras leyes de seguridad social han permitido comprobar numerosos errores y vacíos. Desgraciadamente, la legislación posterior ha carecido de la unidad y tecnicismo necesarios para remediar esos vacíos y errores, y, por el contrario, éstos han sido agudizados y ampliados. Se ha seguido un criterio, que puede llamarse oportunista en cuanto esta legislación ha sido dictada por sugestiones de grupos políticos, para satisfacer situaciones particulares o de sectores asalariados influyentes.

Los errores fundamentales de la legislación inicial se pueden resumir como sigue:

1.— Se establecieron diferencias fundamentales e injustificadas entre los distintos grupos de la población activa;

2.— Como consecuencia, se creó una multiplicidad de organismos independientes, con regímenes diferentes y sin ninguna continuidad entre sí.

3.— Se produjeron sectores privilegiados, con beneficios de excepción y de alto costo.

4.— La estructura general de los planes de beneficios fué defectuosa en cuanto las prestaciones no se establecieron con un sentido social y se desestimó la importancia del seguro de enfermedad.

La legislación dictada con posterioridad no ha solucionado ninguno de estos errores, sino que ha multiplicado aún más las instituciones de esta naturaleza, ha complicado enormemente los problemas de la continuidad de la previsión, y ha hecho más notorias las diferencias en cuanto a los beneficios de que disfrutan algunos grupos pequeños.

Es así como en el panorama actual se comprueba la existencia de grupos que gozan de un plan de beneficios que satisface ampliamente las necesidades sociales, o son por lo menos de un elevado costo, al lado de instituciones cuyos regímenes no cubren riesgos fundamentales. Así, por ejemplo, el régimen de Empleados Particulares tiene un costo global de 42 por ciento de los sueldos que se distribuye en 33 por ciento de cargo patronal y 9 por ciento de cargo del empleado, con los siguientes beneficios: Fondo de Retiro y de Indemnización por Años de Servicios, Asignación Familiar, Asignación de Cesantía, Medicina Preventiva, Cuota Mortuoria, y en caso de enfermedad, un subsidio de cargo patronal. La Caja de Empleados Públicos tiene recursos del orden del 16 por ciento de los sueldos, de los cuales un 5 por ciento es de cargo patronal. y un 11 por ciento de cargo del empleado; los beneficios comprenden jubilación a los 30 años de servicios, pensión de invalidez después de 10 años, pensiones de montepíos en iguales condiciones, seguro de vida de 1 1|2 años de sueldo, y cuota mortuoria; prestaciones médicas curativas restringidas, medicina preventiva y devolución de imposiciones; además en caso de enfermedad los empleados públicos disfrutan de sueldo íntegro. Los obreros, por su parte, tienen un régimen cuyos recursos son solamente 9,6 por ciento de los jornales (5,1 por ciento de cargo patronal, 2,3 por ciento de cargo de los obreros, 1,9 por ciento de aporte fiscal, y 0,3 por ciento de entradas varias). El plan de beneficios contiene pensión de invalidez después de dos años de afiliación, una Cuenta Individual, a la cual se imputa la imposición de los obreros (2,3 por ciento de los salarios), y que es la base para la constitución de una renta de vejez o de la devolución de imposiciones en caso de retiro o fallecimiento; una cuota mortuoria de $ 300, subsidios de enfermedad de 100 por ciento del jornal la primera semana, 50 por ciento la segunda semana, y 25 por ciento la tercera semana, y siguientes, hasta un año, medicina curativa para el imponente: atención médica, medicamentos y hospitalización; atención médica para los hijos de los asegurados hasta dos años de edad, y medicina preventiva.

Dr. JULIO BUSTOS ACEVEDO

EN DEFENSA DEL NIÑO

Está en su etapa preliminar un interesante proyecto destinado a proteger la salud del niño. Se trata de defenderlo contra la tos convulsiva, una de las afecciones que más estragos provocan en la infancia.

La coqueluche, junto con la tuberculosis, tienen el triste privilegio de causar el mayor número de muertes entre los niños menores de cinco años. Generalmente, la segunda ejerce una acción destructora de vidas más intensa; pero en los períodos en que la tos ferina se exacerba presentando características epidémicas, las cifras de mortalidad se acercan. Amparar al niño contra este mal significa, por consiguiente, ponerlo a cubierto de uno de los más graves peligros que lo acechan.

Empero, a más de ser un problema sanitario de la infancia por la gravedad que encierra, presenta rasgos que obligan a considerar esta enfermedad como uno de los motivos más importantes de preocupación para las autoridades que tienen atingencia en estos asuntos.

Con la tos convulsiva, en efecto, sucede un hecho curioso. La idea generalizada, compartida por casi la totalidad del público, es que en sí no encierra gravedad. Es molesta, prolongada y angustiosa, pero no hace temer un desenlace fatal.

La realidad es otra. Basta examinar las estadísticas con alguna atención, para darse cuenta de que constituye una amenaza seria contra la salud y la vida. Así, en 1946 fallecieron 508 enfermos de tos convulsiva, mientras la mortalidad por fiebre tifoidea alcanzó a 460 casos. Si se comparan las cifras, se comprueba fácilmente que después de la tuberculósis, la coqueluche es la enfermedad infectocontagiosa que siega más vidas. La enfermedad, pues, está muy lejos de ser insignificante, siendo el carácter aparentemente leve una especie de escudo tras el cual se refugia.

De ahí que el Servicio Nacional de Salubridad proyecte una efectiva campaña contra esta grave afección. Se intensificará en forma positiva la inmunización contra la tos convulsiva. Como la vacuna contiene también los elementos necesarios para proteger al niño contra la difteria, en verdad se atacarán dos temibles enfermedades. Las autoridades sanitarias lucharán por rebajar a una cifra mínima los 631 enfermos que fallecieron en 1946 a causa de ambas dolencias.

El Gobierno debe acoger la petición de la Dirección General de Sanidad, para que en el presupuesto de 1948 se reserven los fondos necesarios para realizar este proyecto. No puede haber duda de que así se procederá, puesto que se trata de una seria iniciativa en defensa de la salud del niño.

ACTO EN HOMENAJE A PERU Y BOLIVIA

Hoy, a las 19 horas, se verificará en "Dédalo" (Miraflores 451) un acto literario-musical, dedicado a las República del Perú y Bolivia, con ocasión de sus aniversarios patrios.

El programa consta de: Lectura del poema de Pablo Neruda, "Alturas de Macchu Picchu", grabado en discos por el propio autor, y música folklórica americana.

Asistirán a este acto los Excelentísimos señores Ostria Gutiérrez y Correa Elías, Embajadores de Bolivia y Perú, respectivamente; los funcionarios diplomáticos y consulares de estas naciones, y los miembros de ambas colectividades.

EN EL SINDICATO DE ESCRITORES

En su última sesión aprobó el ingreso de la escritora Lucía Condal, y se tomaron diversos acuerdos relacionados con la publicación de la revista "Mar del Sur". Para este efecto se acordó reiterar la cooperación de los escritores del país, a fin de que colaboren para el pxmo. número.

Asimismo, se redactó la nota de protesta, que hace el Sindicato ante el Instituto de Artes Plásticas, por el hecho de no facilitar la Sala de Exposiciones a la pintora Lukó de Rokha. Se acordó, igualmente, dirigirse al Rector de la Universidad de Chile.

La figura del día

La notable actriz Marie Bell, cuya interpretación de "Phedra" constituyó uno de los grandes éxitos teatrales de los últimos tiempos

CRITICAS TEATRALES

Thérése Raquín

TEATRO MUNICIPAL

La obra de Emile Zola, "Thérése Raquin", una de las primeras en la producción novelesca del escritor, es suficientemente conocida para que nos detengamos a referirla. A pesar de tratarse de una obra de juventud, se advierte en forma muy ostensible la característica utilización de todos los recursos que más tarde Zola habría de llevar reiteradamente a sus novelas de madurez.

La adaptación teatral de Marcelle Maurette ha sido realizada con entera comprensión del espíritu del libro. La adaptadora ha seguido con fidelidad sumisa el pensamiento del autor, y si bien ha recurrido a alijerarla de ciertos elementos, indispensables en la novela, pero farragosos en una pieza teatral, la adaptación tiene unidad y un desarrollo armónico, logrado hábilmente.

"Thérése Raquin" es, digámoslo con sinceridad, una pieza desagradable. En las páginas novelescas, esta tragedia toma un tono morboso, pero lleno de fuerza y de vigor. El naturalismo épico del maestro de "L'Assommoir" vibra en estas páginas. El rebuscamiento de las bajas pasiones y las complacencias descriptivas de ciertos estados patológicos adquieren grandeza en la ruda visión del novelista. La lectura nos transmite un cuadro que por descarnado y veraz se engrandece en la síntesis descriptiva y en la versión poemática del estilo novelado. Teniendo, incluso, en cuenta lo que esta visión haya podido envejecer, no cabe duda de que Zolá nos dejó algunas páginas inmortales.

Sobre el proscenio la cosa cambia. La crudeza de ciertas situaciones frecuentes en la obra zolesca adquiere aquí un relieve demasiado vivo. No es posible disimular ni velar sobre la escena el desarrollo de determinados episodios del drama. El cuadro envuelto entre luces y sombras vivísimas, en un claroscuro que entenebrece las pasiones y estimula el erotismo de la protagonista, se acentúa cuando los personajes viven el drama sobre el tablado histriónico.

Sin embargo, esa impresión de desagrado que la tragedia nos produce no impide la eclosión de unos caracteres cargados de fuerza vital. El mundo que desfila ante nuestros ojos es un mundo lleno de realidad —"la tranche de vie"—, sin idealismo, grosero y tosco, primario en sus pasiones, vulgar, anodino y, por ello mismo, de instantos libres y prontos al estallido de sus resortes. Zola no idealiza. En Thérése, la protagonista, no se advierte una sola brizna de nobleza. Ni siquiera se salva por el amor. Cuando el cansancio y la monotonía de una vida sin poesía vuelven a adueñarse del hogar, tras el crimen y el segundo matrimonio, pasados ya los momentos de pasión carnal, Thérése es de nuevo la mujer dominada por sus instintos primarios, la hembra que lleva a su hombre en "la peau", la mujer de sentimientos periféricos, un ser vulgar, tan vulgar, que ni siquiera tiene ambiciones.

La obra se transforma así en un episodio de índole policíaca. Un "fait-divers", una especie de folletín. La atmósfera en que se desenvuelve está magníficamente pintada. El tenducho, la calle, los personajes sin relieve que visitan al matrimonio, la vieja paralítica y, luego, la pareja central, componen un cuadro tan francés, tan inequivocamente parisiense, tan zolesco, en suma, que sólo por eso la obra es digna de vivir en las tablas. Su teatralidad es innegable. Toda la novelística de Zola está impregnada de ese aire teatral que advertimos en "Thérése Raquin". En cierta medida, el autor de "Les Rougon" es el jefe indiscutido del drama naturalista. De su estética para contemplar la vida derivan Henri Becque, Brieux, Donnay, Berstein. No se olvida que Zola publicó páginas maestras contra el teatro altisonante, abogando por el naturalista.

La puesta en escena es importante en esta obra. Importante, porque es la que permite crear una atmósfera adecuada a la índole del tema. El recurso del doble escenario con el juego de luces, tan hábilmente utilizado, de la necesaria espaciosidad al episodio dramático. La técnica del claroscuro, tan de "roman-feuilleton" y el recurso de la iluminación del sillón, llevan al drama una realidad patética y lacerante. El lejano sonido del aristón, que trae la atmósfera tenebrosa del hogar, un aire de domingo y de verbena, acentúa el contraste. El paso en dos momentos de la "fille de trottoir" es un hábil recurso que indica el devenir del tiempo.

Pieza teatral, eminentemente teatral, cruda por su bajo erotismo, anticipación evidente por ello de un aspecto del existencialismo, fué interpretada con fortuna por la compañía de Marie Bell. La primera actriz exhibió con amplitud el registro extenso de su personalidad dramática. Fué una Thérése que matizó su papel y lo vivió intensamente. Se movía impulsada únicamente por sus instintos, pero ¡qué riqueza de atisbos, qué baja y admirable sensualidad la suya! Jean Chevrier, en su papel de Laurent, "costaud" y brutal, se compenetró admirablemente con su misión histriónica. El resto del reparto cumplió discretamente la suya.

CRITILO

AYER FUE CELEBRADO NATALICIO DEL REY HAAKON, DE NORUEGA

Con diversos actos sociales y diplomáticos fué celebrado ayer el Día Nacional de Noruega, con motivo del aniversario del Natalicio del Rey Haakon II.

En la mañana, el Presidente de la República, envió un cable de congratulación al Rey Jorge de Noruega, y, por su parte, el Ministro de Relaciones Exteriores, señor Germán Vergara, envió también un cablegrama de felicitación al Ministro de Relaciones Exteriores noruego, señor Halvard M. Lange.

El Jefe del Protocolo de la Cancillería, señor Valdivieso, visitó cerca de las 11 horas de ayer, en su residencia al Ministro Plenipotenciario de aquel país, Excmo. señor Stig Trobroe Olmer, a quien le participó los saludos oficiales en nombre del Gobierno de Chile.

El distinguido representante no ruego, ofreció en la tarde una recepción en honor de la colonia residente, autoridades y sociedad chilenas.

COLECTA DE LA SOC. PROTECTORA DE ANIMALES

Su extrañeza ha manifestado la Sociedad Protectora de Animales "Benjamín Vicuña Mackenna", cuando el Alcalde de Santiago, revocó el decreto que autorizaba a esta institución a realizar una colecta el 2 de septiembre próximo, con un porcentaje del 25 o|o, y con sólo dos sociedades más, cambiándolo por otro que fija para el 14 del presente mes, dicha colecta, con cinco sociedades más y sólo con el 15% del resultado.

Con este motivo se ha enviado una nota al Alcalde manifestándole la imposibilidad de realizar la colecta en estas condiciones; pues la institución contaba con el resultado de esa jornada para mantener los numerosos servicios que presta en beneficio de los animales y que, agrega, realiza muchas actividades que corresponden a la Municipalidad.

Solicita, finalmente, se le autorice para realizarla entre el 10 y el 15 de sept[illegible] durante la celebr[illegible] mana de la Natur[illegible]

PSICOLOG[illegible]

El psicoanálisis [illegible] más honorable y [illegible] tada de suponer [illegible] ciones a los demás.

Máximo

CARTAS A DIRECT[illegible]

LA NACION desea [illegible] cer la opinión de su [illegible] problemas de interés [illegible] esta sección publicará [illegible] completo o un extracto [illegible] tas que se nos envíen [illegible] 81-D. Pueden firmarse [illegible] seudónimo, pero en [illegible] ben venir firmadas [illegible] bre, dirección y nú[illegible] net del autor.

ACLARACI[illegible]

En un suelto de [illegible] recientemente en su [illegible] de redacción, se co[illegible] te está implicado en [illegible] automóvil. En realidad [illegible] teció es que a su [illegible] dieron robarle un [illegible] había sido facilitado [illegible] la noche del 18 de [illegible] pasado.

Considera el señor [illegible] suscrito no sólo es [illegible] bar un automóvil [illegible] una humilde cabeza [illegible] viárioie, además, que [illegible] no ser propietario [illegible] bierto de la acusación [illegible] en el caso de que [illegible] algún refinado filó[illegible]

Garantizándole el [illegible] que causarle esta [illegible] na, aprovecho la [illegible] reiterarle las seguridades [illegible] yor consideración.

Su Atto. Alma, y [illegible] YUS.

LA PER[illegible]

He dirigido al Co[illegible] mental de Subsistencias [illegible] una carta en que la [illegible]

No pudiendo permanecer [illegible] rente a los abusos y [illegible] que cometen los indu[illegible] ros del negocio de [illegible] dería La Perla", ubicada [illegible] Rosa esquina Eleuterio [illegible] que exponga a usted [illegible]

Estos panaderos [illegible] desecs del Presidente [illegible] blica, Excmo. señor [illegible] les Videla, en el sen[illegible] se especula con el [illegible] clases escolarizada y [illegible] gan rotundamente a [illegible] blico pan por kilos. [illegible] sospechan de algún [illegible] conocida, la venden [illegible] incomible, de harina [illegible] lidad (negra), añade [illegible] atenta contra la salud [illegible] Para aseverar lo [illegible] carta, se dejó muestras [illegible] con la señora Gracielita [illegible] pectora de ese Cuartel [illegible] tamental, y también [illegible] 2.a Comisaría de [illegible] fecha 29 de julio.

Estos abusos los [illegible] el suscrito desde hace [illegible] ses, sin que se haya [illegible] guna medida en contra [illegible] naderos.—RAUL MAR[illegible]

TARIFAS DE [illegible]

Hace tiempo la Cámara [illegible] brado viene gestionando [illegible] las tarifas por la luz [illegible] na para las casas [illegible] chas tarifas las cual[illegible] en tramitación un [illegible] autorizaba para ello [illegible] tervino el Parlamento [illegible] miró que esta cifra [illegible] se desde el mes de [illegible] siguiente, debe devolver [illegible] fía el cobro indebido [illegible] rante tres meses. [illegible] cobros y no hay [illegible] ción de dinero indi[illegible] brando con toda [illegible]

El temperamento [illegible] Compañía lo considera [illegible] a las leyes de la [illegible] VERGARA, Av. B. [illegible] Carnet 830589.

ESPECULA[illegible]

Quiero hacer pú[illegible] por la grave especu[illegible] aquí en San Antonio [illegible]

No es posible que [illegible] acaparada el azúcar [illegible] los, tales como la [illegible] etc., etc.

El azúcar, por ser [illegible] tículo de lujo, y [illegible] merciantes que ya se [illegible] la a 12 y 13 pesos [illegible] a 10 pesos el kilo.

Sería bueno que [illegible] sario tome los debidos [illegible] caso, y emplace por [illegible] artículos de primera [illegible] el bien de este pueblo [illegible] estos acaparamientos.—[illegible] RIN C. Carnet 2270.

TODO TIENE [illegible]

Siempre leía con [illegible] pectiva la columna [illegible] rector" sin imaginar[illegible] yo iba a hacer lo [illegible] caso es cómico y [illegible] municírselo.

Hace 3 meses [illegible] viviendo en ésta en [illegible] to minúsculo, con [illegible] núscula, que si [illegible] conservo la silueta [illegible] ella. El edificio [illegible] central, como estamos [illegible] de gas, tomo once [illegible] lamente dos personas [illegible] te, comemos afuera [illegible] so 8 a 10 días de [illegible] Valparaíso, por cuestiones [illegible] partamento queda [illegible] go toda esta historia [illegible] salir una cuenta de [illegible] a $ 30 cada mes. [illegible] revuelo en esa Co[illegible] viado 2 caravanas de [illegible] ra que examinen [illegible] meen en la cocina [illegible] un cuestionario de [illegible] preguntas: ¿Cuántas [illegible] etc., etc., por el bien [illegible]

¿Pasaría igual en [illegible] consumos elevados [illegible] ¿O es costumbre [illegible] torse ante dicha [illegible] detalles íntimos de [illegible] na, para que [illegible] aproximado?—UNA [illegible]

REUNIONES

Sociedad Chilena [illegible] cia y Ginecología [illegible] sesión ordinaria [illegible] con la siguiente [illegible] Dr. DANIEL C[illegible] miparas ahora [illegible] greso.

Dr. JUAN ZA[illegible]

Dr. Walter KOCH [illegible] temperatura, [illegible] metrio, en el diag[illegible] frotis vaginal y [illegible] trastornos funcio[illegible]

Dr. Eduardo [illegible] problema del [illegible] Ginecológica. Una [illegible]

La sesión comen[illegible] horas. Se invita [illegible] estudiantes.

N LA EMBAJADA DE OLIVIA

El Embajador de Bolivia y señora de Ostria Gutiérez recibirán a los residens bolivianos en Santiago, próximo miércoles, de 11.30 13 horas. La recepción ofi- al tendrá lugar en la tar-, de 19 a 21 horas, y para a han circulado las res- ctivas invitaciones.

¡¡LEA Y REFLEXIONE!!.

De 8.517 niñas examina- s el año 1946 de los Liceos, lo 1.669 estaban completa- ente sanas. ¡¡2.303 esta- n desnutridas!!

De 8.618 niños de los Li- os, examinados el año 1946, lo 1.699 estaban completa- ente sanos. ¡¡2.955 estaban snutridos!!

Sumadas ambas cifras de snutrición, dan un total de 258 niños que están pro- nsos a caer en la tuberculo- .

La Fundación "Dr. Marcial vera A." se propone sal- rlos, construyendo dos edi- ios con 150 camas cada o, en la Ermita, camino a rellones, por el valor de 800.000 cada uno, en los rrenos dados por personas nerosas.

¡¡Contribuya usted, amable ctor, si tiene buenos sen- mientos a esta empresa pa- iótica y cristiana.

Diríjase o envíe su óbolo a: neda 3109, fono 91647; a ciocho 118, fono 67960; ro, Edmundo I. Rivera M. señora Blanca Valdés de hagavia, o bien desposite cheque en el Banco Es- ñol-Chile, a la cuenta 373 de la Fundación indi- da.

BENEFICIO DEL BANDO E PIEDAD DE CHILE.— osiguen con todo entusias- o los preparativos para el an festival de caridad que alizará el lunes 11 del pre- nte el Bando de Piedad de ile, en el Teatro Bandera, beneficio de sus numero- s obras de cultura y de so- aridad humana.

AJEROS.—

A El Monte, don Toribio Co- a Salas, señora María Isa- l Munita de Correa e hijo.

—A Portillo, don Armando ramillo Lyon.

—De Viña del Mar, don ustavo Claro Zañartu.

—A Algarrobo, don José Iz- lerdo Besa.

—A Melipilla, los señores sé Cruz Covarrubias y Jo- Brown Ross.

—De Viña del Mar, las se- ras Carmen Santa Cruz de gers y María Santa Cruz de ttborn; señoritas Amelia rtado Fuenzalida y Carmen gers Santa Cruz, y señores uardo Salas Vergara, Eu- nio Dittborn Pinto y Al- so Zegers Santa Cruz.

—Por vía aérea se han di- ido a la Hacienda "Ataca- ", en Vallenar, el señor ayo Vergara Urrejola y se- ra Marta Gutiérrez de Ver- a.

A su fundo San José de Ca- nu, se han dirigido los se- res Carlos y José Santa ría Valencia.

—De Talca, don Emilio To- Olivos y señora Olga Do- o de Toro; la señora Elisa rera de Hederra.

MATERNIDAD "LUISA KAPLAN"
ARTURO PRAT N.o 139
TELEFONO: 83125
SERVICIO MEDICO PERMANENTE

Señorita María Inés Vicuña Vicuña

(Foto DANA)

DE IQUIQUE.— Procedentes de Iquique, han llegado a esta capital los señores Archibald Hornsby y C. Clarck, presidente y tesorero de la Cámara de Comercio de esa ciudad, quienes han venido expresamente para asistir a la Convención de Cámaras de Comercio del país, que se verificará en Valparaíso.

LA SRA. ROSA ZAMBRANO MENDEZ DE PATRONE.— Tras corta y violenta enfermedad ha fallecido ayer la respetable señora Rosa Zambrano Méndez de Patrone, que en vida fuera una madre amantísima y esposa modelo, de virtudes y fervorosa creyente. Sus funerales se efectuarán hoy lunes, a las 16 horas. El cortejo saldrá de su domicilio: Reina María 455 A. al Cementerio General.

ESTER SORE, FEDERICO OJEDA Y LOS QUINCHEROS, EN EL BENEFICIO DEL TEATRO ALCAZAR.— Hoy, a las 18.30 horas, se efectuará en el Teatro Alcázar, una función a beneficio de las Obras Sociales de la Juventud Católica Femenina de la Parroquia del Salvador.

Se pasará la película "Murieron con las botas puestas", y el dibujo animado "Zapatero a tus zapatos".

Además, actuará Ester Soré, Los Quincheros y la Orquesta de Federico Ojeda.

Las entradas pueden solicitarse en la boletería del teatro.

RESIDENCIA.— El señor José S. Gallay y la señora María Teresa Cifuentes de Gallay han fijado su residencia en la Avenida Presidente Errázuriz 185 (Estadio Francés), teléfono 48697.

EN EL ORIENTE.-

Manifestación ofrecida al señor Guillermo Brücher, ingeniero agrónomo de la Sociedad Nacional de Agricultura, con motivo de su alejamiento de la institución

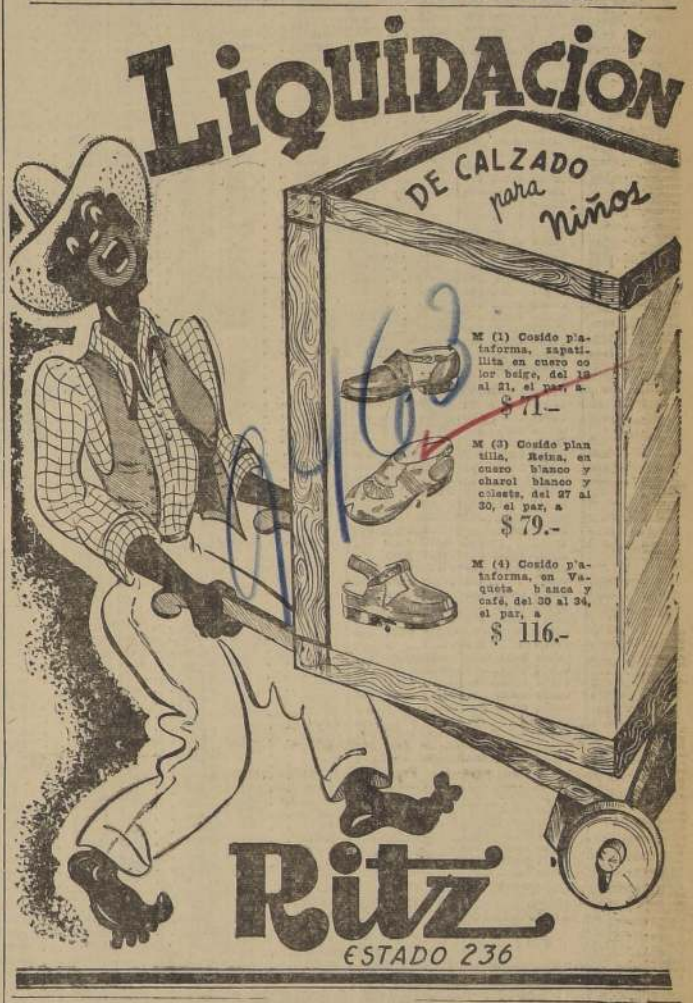

EN EL HOTEL CARRERA.-

Con extraordinario éxito y una asistencia superior a cuatro cientas personas se llevó a cabo la noche del sábado y madrugada del domingo últimos el banquete y baile que tuvo lugar en los salones del Hotel Carrera, con que la colonia suiza residente celebró el día nacional de su Patria. Publicamos un aspecto tomado en la mesa de honor durante el banquete.

En el Hotel Carrera.-

BENEFICIO PARA LA POLICLINICA "ROSARIO EDWARDS DE ERRAZURIZ".— A las 16 horas del martes 12 del presente tendrá lugar en los salones del Hotel Carrera el tea-brigde de beneficio organizado por el directorio de la institución, a fin de allegar fondos destinados a su mantenimiento.

En la misma ocasión serán presentados los trajes típicos, a cuyo efecto numerosas Embajadas han ofrecido gentilmente su concurso, lo que asegura el éxito de la reunión.

Las adhesiones, reservas de mesas y toda clase de informaciones son atendidas diariamente por las señoras Chita Madrid de Cañas, teléfono 43449; Olga Saavedra de Tagle, teléfono 32790; Sofía Rivas de Domínguez, teléfono 83583; Gabriela Dunster de Edwards, teléfono 491288, y Paulina Yrarrázaval de Cox, teléfono 102, El Golf.

REUNION DE LA ASOCIACION DE MUJERES NORTEAMERICANAS.— La Asociación de Mujeres norteamericanas se reunirá esta tarde en el Hotel Carrera, en cuya ocasión se dictará una conferencia.

El directorio de esta Asociación ofrecerá un té a las damas asistentes.

INMEMORIAM.—

LA SEÑORA MERCEDES BRAVO A. VIUDA DE SALAS.— Hoy, al cumplirse fecha del sentido deceso de la señora Mercedes Bravo viuda de Salas, se agranda su recuerdo en el corazón de sus hijos y familiares.

Buena esposa, mejor, abnegada y sacrificada madre en horas de viudez, supo luchar e inculcarle a sus hijos respeto y honradez, a la par que les proporcionó cultura, haciendo cuanto le fué posible por ellos hasta más allá de sus alcances.

Como recuerdo y homenaje a su memoria, quedan estas modestas líneas escritas por uno de sus hijos.

A. S. B.

NACIMIENTOS.— Han nacido:

En París, un hijo del vizconde Alain Duhesme y de la señora María de la Paz Luco Vial de Duhesme.

—Una hija del señor Luis Guevara Ortúzar y de la señora Eliana Gómez Lobos de Guevara.

—En la Clínica Alemana, un hijo del señor Daniel Durán Benítez y de la señora Clara Chiuminatto de Durán.

—En la Clínica Santa María, una hija de don Jorge Fougone Yunge y de la señora Eliana Larrain de Fougone.

—En la Clínica Santa María, un hijo de don Joaquín Domínguez Ecrenique y señora Olga Salas de Domínguez.

En la Clínica de Maternidad Tarnier:

Una hijita del teniente de Ejército, señor Germán Caballero Lemus y de la señora Marina Guillón de Caballero.

—Un hijo del señor Guillermo Alvarez Herrera y de la señora Laura Baroli de Alvarez.

—Una hijita del señor Alejandro Ríos Muñoz y de la señora Violeta Berríos de Ríos.

—Una hijita del señor Alejandro Parada Torres y de la señora Teresa Martín de Parada.

—Una hijita del señor Edmundo Subiabre Andrade y de la señora Elsa Johnston de Subiabre.

—Un hijo del señor Osvaldo Jegó Dufflocq y de la señora Ana Pietrasanta de Jegó.

—Una hijita del señor Arturo Polanco Serrano y de la señora Teresa Pineda de Polanco.

BAUTIZO.— En la parroquia de La Vera Cruz ha sido bautizada Marta Lucila, hija del señor Oscar Moreno Saavedra y de la señora Zaida B. de Moreno.

Fueron sus padrinos el señor Israel Roa Villagra y la señorita Antonia Contreras Reveco.

ALMUERZO.— Don Adolfo Ibáñez, presidente de la Cámara Central de Comercio de Chile, ofrecerá un almuerzo el martes próximo, con motivo de celebrar la asamblea anual de socios de la Cámara.

A EUROPA.— En breve se dirigirán a Europa, don Henry Mc Gill, señora Alicia Herrera de Mc Gill y señorita Marie Rosa Mc Gill Herrera.

UNIVERSITARIOS REGRESAN DE ARGENTINA.— Procedente de Buenos Aires, después de una gira a través de la República hermana, ha regresado al país una delegación de estudiantes del quinto año de la Escuela de Derecho de la Universidad de Chile, integrada por el profesor extraordinario de Derecho del Trabajo, señor Alfredo Gaete Berríos, y por los siguientes alumnos:

Raúl Arriagada Bruce, Evaristo Figueroa de la Fuente, Osvaldo Iturriaga Ruiz, Leonidas de la Maza de la Maza, Sergio Merino Jarpa, Martín Molina Pérez de Valenzuela, Guillermo Parada Parada, Alberto Simón Wackerling, Edmundo Vilensky Marinot, Héctor Vivanco Esterio y Adolfo Figueroa de la Jara.

Como se recordará, estos alumnos viajaron desde Santiago a la capital argentina en el avión presidencial del Excmo. señor Presidente don Domingo Perón, en el cual había hecho el viaje de regreso el Primer Mandatario chileno. Este gesto del Gobierno argentino ha sido muy elogiado en los círculos diplomáticos y universitarios del país.

RESIDENCIA.— Han fijado su residencia:

Don Rafael Valdivieso Aristía, señora María Magdalena Ovalle de Valdivieso e hija, en Av. Pedro de Valdivia Nº 24, tercer piso, departamento 31, teléfono 491465.

—Don Gonzalo Cienfuegos Brunnet y señora Cecilia Brown de Cienfuegos, en Huélén 282, tercer piso, departamento D.

—Han trasladado su residencia a Isidora Goyenechea 220, teléfono 533, El Golf, el Dr. Oscar Herrera Aristegui, señora y familia.

M U S I C A

Dorothy Maynor, la primera cantante de Norte América, se presenta mañana

Mañana, a las 18 horas, tendrá lugar el primer concierto que ofrecerá entre nosotros Dorothy Maynor, célebre cantante, cuya presentación en Santiago se debe al Instituto de Extensión Musical de la Universidad de Chile, que ha querido realizar su temporada de conciertos con la presencia de una artista de tan alto mérito, en la plenitud de sus facultades.

Dorothy Maynor, solista de las Orquestas Sinfónicas de Boston, Filadelfia, Nueva York, Chicago, y famosa cantante de lieder y Negro Spirituals, cuyos conciertos en los primeros teatros de los Estados Unidos han causado verdadera sensación entre el público y los aficionados, se presentará ahora entre nosotros en tres conciertos, que incluyen las obras más celebradas de su vasto repertorio, compuesto de más de 250 obras.

Bronquios silbantes

Le silban los bronquios, respira Ud. con dificultad, tome SIROPECTYL.

Es un remedio de probada eficacia, con el que le será posible sentir alivio.

La calmará la tos, le ayudará a descongestionar los bronquios y le facilitará la respiración.

Siropectyl M.R.

$ 28.—

EN TODAS LAS FARMACIAS

Establecimientos Chilenos Collière Ltda. SANTIAGO

"LA CASA UTIL"

ARRIENDA LA TENIDA QUE USTED NECESITA PARA Matrimonios, comidas, bailes, etc. Trajes de Primera Comunión, niños y niñitas.

LOZA — SERVICIO — ALFOMBRAS Y CORTINAS

SAN ISIDRO 618 - FONO 74726

POLLA CHILENA DE LA BENEFICENCI

ADMINISTRADA POR LA JUNTA CENTRAL DE BENEFICENCIA —— AUTORIZADA POR LEYES 5,443, 7.384, 7,874 Y DECRETO DE HACIENDA N.o 3,679

El orden de llegada de los caballos, para los efectos del pago de premios, será el fijado oficialmente por el Hipódromo Chile de Santiago. En caso de empate se sumarán los premios correspondientes y se dividirán por iguales partes. Cuando dos o más que participen en la carrera actúen en corral, serán considerados independientemente para los efectos del pago de premios.

N.o	PREMIO
1	
01002	400
01003	400
01007	400
Auchenleck	
01015	5447
01017	400
01022	400
01037	400
01045	400
01063	400
01064	400
01102	400
01126	400
01136	400
01168	400
01191	400
01216	400
01219	400
01228	400
01230	400
01235	400
01237	400
01286	400
01312	400
01322	1000
01338	400
01345	400
01347	400
01356	400
01367	400
01369	400
01388	400
01401	400
Sostén	
01402	5447
01421	400
01425	400
01427	400
01440	1000
01463	400
01487	400
01494	400
01505	400
01520	400
01527	1000
01534	400
01558	400
01581	400
01578	400
01584	400
01587	1000
01588	1000
01608	400
01619	400
01626	400
01638	400
01639	400
01653	400
01663	400
01672	400
01700	400
01715	400
01720	400
01732	400
01735	400
01755	400
01764	1000
01765	400
01767	400
01771	400
01776	400
01787	400
01792	400
01797	400
01811	400
01824	400
01850	400
01861	400
01864	400
01894	400
01897	400
01925	400
01928	400
01931	400
01974	400
01977	400
2	
02001	1000
02029	400
02030	400
02035	400
02046	400
02055	400
02065	1000
02068	1000
02096	400
02098	400
02112	400
02115	400
02123	400
02138	1000
02140	400
02159	400
02177	400
02182	400
02183	400
02190	1000
02197	400
02211	400
02212	1000
02215	400
02232	400
02244	400
02247	1000
02261	1000
02275	1000
02289	400
02306	400
02355	400
02360	400
02367	400
02397	400
02420	1000
02451	400
02453	400
02462	400
02465	400
02466	1000
02470	400
02482	400
02494	400
02496	400
02500	400
02507	400
02511	400
02512	400
02548	400
02562	400
02564	400
02575	400
02576	400
02595	400
02613	400
02614	400
02618	400
02621	400
02659	400
02679	400
02682	400
02687	400
02688	400
02707	400
02714	400
02722	400
02776	400
02811	400
02817	1000
02825	400

N.o	PREMIO
02855	400
02856	400
02861	400
02869	400
02871	400
02897	400
02930	400
02939	1000
02947	400
02952	400
02965	1000
02972	400
3	
03000 cent.	340
03001 cent.	340
03002 cent.	340
03002	400
03003 cent.	340
03004 cent.	340
03005 cent.	340
03005	400
03006 cent.	340
03006	400
03007 cent.	340
03008 cent.	340
03009 cent.	340
03010 cent.	340
03011 cent.	340
03012 cent.	340
03013 cent.	340
03014 cent.	340
03015 cent.	340
03016 cent.	340
03017 cent.	340
03018 cent.	340
03019 cent.	340
03020 cent.	340
03021 cent.	340
03022 cent.	340
03023 cent.	340
03024 cent.	340
03025 cent.	340
03026 cent.	340
03027 cent.	340
03028 cent.	340
03029 cent.	340
03030 cent.	340
03031 cent.	340
03032 cent.	340
03033 cent.	340
03034 cent.	340
03035 cent.	340
03036 cent.	340
03037 cent.	340
03038 cent.	340
03039 cent.	340
03040 cent.	340
03040	400
03041 cent.	340
03042 cent.	340
03043 cent.	340
03044 cent.	340
03045 cent.	340
03046 cent.	340
03047 cent.	340
03048 cent.	340
03049 cent.	340
03050 cent.	340
03051 cent.	340
03052 cent.	340
03053 cent.	340
03054 cent.	340
03055 cent.	340
03056 cent.	340
03057 cent.	340
03058 cent.	340
03059 cent.	340
03060 cent.	340
03061 cent.	340
03062 cent.	340
03063 cent.	340
03064 cent.	340
03065 cent.	340
03066 cent.	340
03067 cent.	340
03068 cent.	340
03069 cent.	340
03070 cent.	340
03071 cent.	340
03072 cent.	340
03073 cent.	340
03074 cent.	340
03075 cent.	340
03076 cent.	340
03077 cent.	340
03078 cent.	340
03079 cent.	340
03080 cent.	340
03081 cent.	340
03082 cent.	340
03083 cent.	340
03084 cent.	340
03085 cent.	340
03086 cent.	340
03087 cent.	340
03088 cent.	340
03089 cent.	340
03090 cent.	340
03091 cent.	340
03092 cent.	340
03093 cent.	340
03094 cent.	340
03095 cent.	340
03096 cent.	340
03097 cent.	340
03098 cent.	340
03099 cent.	340
03100 cent.	340
03101 cent.	340
03102 cent.	340
03103 cent.	340
03104 cent.	340
03105 cent.	340
03106 cent.	340
03107 cent.	340
03108 cent.	340
03109 cent.	340
03110 cent.	340
03111 cent.	340
03112 cent.	340
03113 cent.	340
03114 cent.	340
03115 cent.	340
03116 cent.	340
03117 cent.	340
03117	400
03118 cent.	340
03119 cent.	340
03120 cent.	340
03121 cent.	340
03122 cent.	340
03123 cent.	340
03124 cent.	340
03125 cent.	340
03126 cent.	340
03127 cent.	340
03128 cent.	340
03129 cent.	340
03130 cent.	340
03131 cent.	340
03132 cent.	340
03133 cent.	340
03134 cent.	340
03135 cent.	340
03136 cent.	340
03137 cent.	340
03138 cent.	340
03139 cent.	340
03140 cent.	340
03141 cent.	340
03142 cent.	340
03143 cent.	340
03144 cent.	340
03145 cent.	340
03146 cent.	340
03147 cent.	340
03148 cent.	340
03149 cent.	340
03150 cent.	340
03151 cent.	340
03152 cent.	340
03153 cent.	340
03154 cent.	340
03155 cent.	340
03156 cent.	340
03157 cent.	340
03158 cent.	340
03159 cent.	340
03160 cent.	340
03161 cent.	340
03162 cent.	340
03163 cent.	340
03164 cent.	340
03165 cent.	340
03166 cent.	340
03167 cent.	340
03168 cent.	340
03169 cent.	340
03170 cent.	340
03171 cent.	340
03172 cent.	340
03173 cent.	340
03174 cent.	340
03175 cent.	340
03176 cent.	340
03177 cent.	340
03178 cent.	340
03179 cent.	340
03180 cent.	340
03181 cent.	340
03182 cent.	340
03183 cent.	340
03184 cent.	340
03185 cent.	340
03186 cent.	340
03187 cent.	340
03188 cent.	340
03189 cent.	340
03190 cent.	340
03191 cent.	340
03192 cent.	340
03193 cent.	340
03194 cent.	340
03195 cent.	340
03196 cent.	340
03197 cent.	340
03198	400

N.o	PREMIO
03459	040
03463	400
03490	400
03502	400
03512	400
03552	400
03575	1000
03577	400
03587	400
03592	400
03602	400
03618	400
03627	400
03674	400
03680	400
03698	1000
03699	400
03761	400
03768	400
03771	400
03789	400
03793	400
03799	400
03806	400
03847	1000
03849	400
03851	400
03851	400
03865	400
03873	1000
03878	400
03891	400
03893	400
03906	400
03912	400
03917	400
03931	400
03952	1000
03949	400
03952	400
03962	1000
03971	400
03979	400
03993	1000
4	
04009	400
04010	400
04031	000
04034	400
04052	400
04054	400
04059	040
04069	1000
04070	400
FALUCHO	
04080	5447
04100 cent.	340
04101 cent.	340
04102 cent.	340
04103 cent.	340
04104 cent.	340
04105 cent.	340
04106 cent.	340
04107 cent.	340
04108 cent.	340
04109 cent.	340
04110 cent.	340
04111 cent.	340
04112 cent.	340
04113 cent.	340
04114 cent.	340
04115 cent.	340
04116 cent.	340
04117 cent.	340
04117	400
04118 cent.	340
04119 cent.	340
04120 cent.	340
04121 cent.	340
04122 cent.	340
04123 cent.	340
04124 cent.	340
04125 cent.	340
04126 cent.	340
04127 cent.	340
04128 cent.	340
04129 cent.	340
04130 cent.	340
04131	
$ 50,000	
04132 cent.	340
04133 cent.	340
04134 cent.	340
04135 cent.	340
04136 cent.	340
04137 cent.	340
04138 cent.	340
04139 cent.	340
04140 cent.	340
04141 cent.	340
04142 cent.	340
04143 cent.	340
04144 cent.	340
04145 cent.	340
04146 cent.	340
04147 cent.	340
04148 cent.	340
04149 cent.	340
04150 cent.	340
04151 cent.	340
04152 cent.	340
04153 cent.	340
04154 cent.	340
04155 cent.	340
04156 cent.	340
04157 cent.	340
04157	400
04158 cent.	340
04159 cent.	340
04160 cent.	340
04161 cent.	340
04161	400
04162 cent.	340
04163 cent.	340
04164 cent.	340
04165 cent.	340
04166 cent.	340
04167 cent.	340
04168 cent.	340
04169 cent.	340
04170 cent.	340
04171 cent.	340
04172 cent.	340
04173 cent.	340
04174 cent.	340
04175 cent.	340
04176 cent.	340
04177 cent.	340
04178 cent.	340
04179 cent.	340
04180 cent.	340
04181 cent.	340
04182 cent.	340
04183 cent.	340
04184 cent.	340
04185 cent.	340
04186 cent.	340
04187 cent.	340
04188 cent.	340
04189 cent.	340
04190 cent.	340
04191 cent.	340
04191	400
04192 cent.	340
04193 cent.	340
04194 cent.	340
04195 cent.	340
04196 cent.	340

N.o	PREMIO
04197 cent.	340
04198 cent.	340
04199 cent.	340
04204	400
04219	400
04220	400
04226	1000
04233	1000
04251	400
04265	400
04266	1000
04277	400
04281	400
04287	400
04299	400
04306	400
04317	400
04322	400
04343	400
04355	400
04374	1000
04379	400
04380	400
04386	400
04411	400
04414	400
04430	400
04437	400
04438	400
04452	400
04467	400
04484	400
04487	400
04497	400
04503	400
04507	400
04538	400
04541	400
04559	400
04579	400
04582	400
04585	400
04593	400
04600	1000
04624	400
04639	400
04663	400
04701	400
04708	400
04714	400
04787	400
04790	400
04794	400
04810	400
04819	400
04822	400
04826	400
04831	400
04837	400
04842	400
04848	400
04858	400
04862	400
04887	400
04888	400
04901	400
04908	1000
04921	1000
04924	400
04934	400
04945	1000
04973	400
04987	400
04992	400
5	
05000	400
05021	1000
05057	400
05065	400
05077	1000
05081	400
05082	400
05085	400
05088	1000
05102	400
05103	400
05138	400
05146	1000
05152	400
05158	400
05166	400
05170	400
05171	400
05176	400
05191	400
05193	1000
05195	400
05211	400
05241	400
05245	400
05261	400
05264	400
05263	400
05344	400
05356	400
05372	400
Carencio	
05385	5447
05396	400
05403	1000
05415	400
05419	1000
05432	400
05435	400
05465	400
05504	400
05535	1000
05538	400
05540	400
05554	1000
05562	1000
05563	400
05574	400
05632	400
05641	400
05652	400
05668	400
05687	400
05697	400
05703	400
05713	400
05752	400
05766	400
05772	400
05775	400
05785	400
05807	400
05823	400
05837	400
05838	400
05848	400
05878	400
05881	400
05887	400
05869	400
05891	400
05898	400
05900	400
05908	400
05932	400
05963	400
05979	400
05980	400
05985	400
05991	400
05994	400
05999	400
6	
06000	400
06005	400
06013	400
06022	400

N.o	PREMIO
06042	1000
06048	400
06062	400
06063	400
06069	400
06070	1000
06091	400
06092	400
06116	400
06125	400
06155	400
06156	1000
06170	400
06178	400
06184	400
06197	400
06235	400
06274	400
06280	400
06282	400
06311	400
06325	400
06332	400
06348	400
06362	400
06371	400
06380	5000
06382	400
06400	400
06405	400
06411	400
06425	400
06442	1000
06448	400
06490	400
06492	400
06501	1000
06520	400
06521	400
06528	400
06531	400
06535	400
06541	400
06544	400
06551	400
06562	400
06571	400
06582	400
06586	1000
06599	400
06613	400
06616	400
06637	400
06642	400
06651	400
06663	400
06670	1000
06671	400
06676	400
06681	400
06684	400
06685	400
06688	400
06689	400
06690	400
06691	400
06696	400
06697	400
06698	400
06699	400
06704	400
06711	400
06730	400
06735	400
06744	1000
06743	1000
06750	400
06752	400
06777	1000
06793	400
06803	1000
06804	400
06807	1000
06808	400
06816	400
06819	400
06823	400
06843	400
06846	400
06847	400
06861	400
06872	400
06874	400
06881	400
06886	400
06893	400
06900	400
06907	400
06928	400
06933	400
06948	400
06952	400
06970	400
06998	400
7	
07004	400
07020	400
07027	400
07041	400
07055	400
07059	400
07063	5000
07068	400
07098	400
07105	1000
07115	400
07121	400
07146	400
07156	400
07157	400
07165	400
07180	400
07204	400
07258	400
07260	400
07276	400
07278	400
07280	1000
07286	400
07292	400
07306	400
07311	400
07320	400
07323	1000
07329	400
07349	400
07369	400
07384	400
07385	400
07391	400
07440	400
07443	400
07459	400
07469	400
07487	400
07527	400
07530	1000
07536	400
07540	1000
07541	400
07563	400
07584	400
07586	400
07609	400
07634	400
07635	400
07650	400
07651	400
07663	400
07662	400
07669	400
07765	1000
07775	1000
07784	400
07795	400
07808	400
07810	400
07813	5000
07814	400
07816	400
07827	400
07830	400
07853	400
07860	400
07864	400
07868	400
07881	1000
07897	400
07899	400
07937	400
07959	400
07994	400
07996	400
8	
08015	400
08025	400

N.o	PREMIO
08043	400
08045	400
08048	400
08076	400
08089	400
08102	400
08112	400
08123	400
08129	1000
08137	400
08144	1000
08152	400
08157	400
08174	1000
08179	400
08183	400
08212	400
08221	400
08244	400
08260	5000
08300	1000
08313	400
08351	400
08353	1000
08365	10000
08366	400
08367	400
08377	400
08390	400
08408	1000
08409	400
08447	400
08460	400
08466	400
08469	400
08470	400
08472	400
08488	1000
08525	400
08604	400
08609	400
08628	400
08633	400
08672	400
08709	400
08733	400
08736	1000
08740	400
08778	400
08809	400
08849	400
08857	400
08861	400
08862	400
08874	400
08883	400
08884	400
08890	400
08894	400
08900	400
08912	400
08916	400
08919	400
08927	400
08931	400
08935	400
08963	400
08967	400
08992	400
9	
09017	1000
09062	400
09070	400
09074	400
09098	400
09100	400
09101	400
09114	400
09119	400
09132	1000
09139	400
09145	400
09150	400
09161	400
09182	400
09229	400
09255	400
09263	400
09270	400
09274	400
09277	400
09292	400
09296	400
09299	400
09315	400
09320	400
09347	400
09352	400
09354	1000
09357	400
09373	400
09402	400
09403	1000
09413	400
09436	400
09447	400
09450	400
09451	400
09471	400
09475	400
09490	1000
09502	400
09505	400
09528	400
09531	400
09543	400
09544	400
09548	1000
09571	400
09587	400
09591	400
09631	400
09638	400
09641	1000
09645	400
09679	400
09684	400
09685	1000
09690	400
09738	400
09745	400
09766	400
09776	400
09793	400
09818	400
09826	400
09834	400
09836	400
09848	400
09865	400
09896	400
09907	400
09941	400
09951	1000
09966	1000
09972	400
09984	400
09998	400
10	
10015	1000
10021	400
10034	400
10041	400
10044	400
10055	400
10076	400
10080	1000
10094	400
10098	400
10114	400
10119	400
10120	400
10137	400
10154	400
10164	400
10197	400
10210	400
10213	400
10233	400
10239	1000
10249	400
10251	400
10258	400
10259	400
10267	400
10282	400
10308	400
10319	400
10327	400
10336	1000
10345	400
10359	400
10361	400
10364	400
10365	400

N.o	PREMIO
10368	400
10369	400
10370	400
10381	400
10407	400
10416	400
10430	400
10441	400
10448	400
10460	400
10518	400
10522	400
10534	400
10547	400
10557	400
10596	400
10607	400
10617	400
10619	400
10636	400
10641	400
10645	400
10654	400
10655	400
10671	1000
10677	400
10693	400
10696	400
10717	400
10734	1000
10744	400
10770	400
10773	400
10856	400
10862	1000
10881	400
10888	400
10894	1000
10911	400
10913	400
10934	400
10940	1000
10947	400
10957	400
10967	400
10971	400
10972	400
10973	1000
10999	400
11	
11011	400
11049	1000
11076	400
11088	400
11108	400
11131	400
11140	400
11146	400
11155	400
11169	400
11184	400
11201	400
11242	400
11252	400
11255	400
11277	400
11287	1000
11297	400
11336	400
11338	400
11386	400
11394	1000
11396	400
11404	400
11405	400
11409	400
11417	400
11424	400
11442	400

N.o	PREMIO
12354	400
12385	400
12410	400
12416	400
12420	400
12428	400
12451	1000
12454	400
12464	400
12467	400
12477	400
12479	400
12481	1000
12488	400
12495	400
12498	400
12507	400
12521	400
12558	400
12569	400
12573	1000
12614	400
12622	400
12628	400
12637	400
12644	1000
12664	400
12668	400
12672	400
12679	400
12697	400
12718	400
12730	400
12772	400
12811	400
12817	400
12823	400
12825	400
12849	400
12860	400
12883	1000
12892	400
12894	400
12935	400
12948	400
12952	400
12964	400
12966	400
12973	400
12988	400
12994	400
13	
13005	400
13010	400
13034	400
13045	400
13047	400
13076	400
13078	1000
13082	400
13091	400
13093	1000
13109	400
13152	400
13177	400
13187	400
13196	1000
13199	400
13216	400
13219	400
13234	400
13247	400
13251	400
13254	400
13276	400
13289	400
13302	400
13315	400
13322	400

N.o	PREMIO
14483	400
14506	400
14509	400
14544	400
14567	400
14579	400
14619	400
14630	400
14639	400
14649	400
14674	400
14682	5000
14693	5000
14695	1000
14710	400
14712	400
14725	400
14738	400
14743	400
14748	400
14783	400
14788	400
14795	400
14804	1000
14817	400
14861	400
14869	400
14873	400
14900 cent.	340
14901 cent.	340
14902 cent.	340
14903 cent.	340
14904 cent.	340
14905 cent.	340
14906 cent.	340
14907 cent.	340
14908 cent.	340
14909 cent.	340
14910 cent.	340
14911 cent.	340
14912	2500
Aproxim	
14913	
$ 500,000	
Aproxim.	
14914	2500
14914	400
14915	400
14915 cent.	340
14916	1000
14916 cent.	340
14917 cent.	340
14918 cent.	340
14919	400
14919 cent.	340
14920 cent.	340
14921 cent.	340
14922	400
14922 cent.	340
14923 cent.	340
14924 cent.	340
14925 cent.	340
14926 cent.	340
14927 cent.	340
14928 cent.	340
14929 cent.	340
14930 cent.	340
14931 cent.	340
14932 cent.	340
14933 cent.	340
14934 cent.	340
14935 cent.	340
14936 cent.	340
14937 cent.	340
14938	400
14938 cent.	340
14939 cent.	340

N.o	PREMIO
15107	1000
15110	400
15112	400
15146	400
15165	400
15205	400
15213	400
15217	1000
15219	400
15220	400
15222	400
15227	400
15236

...ipo de intermedia del Colo Colo, ...peón en el Certamen de Apertura

...mpeonato de apertura de la Sección ... en su división intermedia, finalizó con ...fo, en la cancha, del Santiago National, ... reclamo que se interpuso en su contra, ...er actuar a un jugador de los registros ... Colo, le significó la pérdida de los pun... ...ción que favoreció al conjunto de los ...ue a su vez venció al Santiago.

...rdad, el título quedó en buenas manos, ...mbién el Colo Colo hizo méritos que mu... ...acercaron a los del "decano", en cuyos dirigentes hubo un descuido en el cumplimiento de las disposiciones reglamentarias.

En el grabado precedente aparece el flamante campeón, que integran los siguientes jugadores: de pie, de izquierda a derecha: René García, Adán Gómez, Enrique Campos (capitán), Manuel Godoy, Nahin Rostión y Luis Fuentes; agachados, en el mismo orden: Ernesto Olivares, Jorge Mandriaza, Miguel Avila, Héctor Ortega y Francisco Aguilera. Los acompañan los directores del team señores Benjamín Valenzuela y Héctor Gálvez y el masagista Mariangel.

...lo Colo enfrenta a Santiago las reservas profesionales

CON SEIS PARTIDOS SIGUE ESTE TORNEO

Proseguirá el miércoles el torneo oficial de fútbol de las reservas de honor, disputándose la octava fecha.

La reunión más interesante tendrá por escenario la cancha de Colo Colo, en la cual se medirán Magallanes con Audax Italiano, en el preliminar, y los locales con Santiago, en el partido principal.

El puntero, Santiago Wanderers, enfrentará el domingo en Valparaíso al entusiasta team de la Universidad Católica, en tanto que Iberia, que va ubicado en el segundo puesto, tendrá que superarse para derrotar al Santiago National, que ha reaccionado últimamente.

Damos a continuación el programa oficial de la octava fecha.

MIERCOLES 6 DE AGOSTO

Estadio de la Universidad Católica.— A las 16 horas: Badminton con Universidad de Chile; árbitro, señor Juan Concha; director de turno, señor Fernández, y médico de turno, señor Lund.

Cancha Norte América.— A las 15 horas: Iberia con Santiago National; árbitro, señor Eduardo Ayarza; director de turno, señor Sellan; médico de turno, señor Bejer.

Cancha La Palmilla (Independencia 3000).— A las 15 horas: Green Cross con Unión Española; árbitro, señor Juan Soazo; director de turno, señor H. Parra.

Estadio Colo Colo.— A las 14.45 horas: Magallanes con Audax Italiano; árbitro, señor L. González; director de turno, señor Sanhueza. A las 16 horas: Colo Colo con Santiago; árbitro, señor Herrera; director de turno, señor Chacón; médico de turno, señor A. Hidalgo.

DOMINGO 10 DE AGOSTO

Estadio Playa Ancha.— A las 14.45 horas: Wanderers con Universidad Católica; árbitro, señor Zamora; director de turno, señor Cervelló; médico de turno, señor Stockmayer.

Valor de las entradas: Tribunas, 6 pesos, y galerías, 3 pesos. Los niños y escolares tienen acceso libre a las diferentes canchas.

EL PUNTAJE

El puntaje del torneo de reservas es el siguiente:

1.o) S. Wanderers, con 11 puntos.
2.os) Magallanes e Iberia, con 10 puntos.
4.os) Universidad Católica y Colo Colo, con 9 puntos.
6.o) Santiago, con 8 puntos.
7.os) Santiago National y Audax Italiano, con 6 puntos.
9.os) Green Cross y Universidad de Chile, con 4 puntos.
11.o) Badminton, con 3 puntos.
12.o) Unión Española, con 2 puntos.

CLUB DE ESGRIMA 'ARTURO PRAT' DE LA ESCUELA NAVAL

Bajo el auspicio directo del presidente de la Federación Nacional de Esgrima y con la colaboración de los señores Héctor Parada y Sergio Vásquez, se ha constituido el club de esgrima Arturo Prat, de la Escuela Naval, entidad que de inmediato solicitó su afiliación a la dirigente máxima, en razón de que la Asociación de Valparaíso se halla en reorganización.

EL VENCEDOR TIENE 21 AÑOS Y SU PADRE FUE EL ACOMPAÑANTE

Manuel Pérez Vallente, vencedor de la carrera automovilística a Algarrobo, visitó anoche nuestras oficinas. Es un muchacho de 21 años, que intervenía por primera vez en una competencia mecánica. Como copiloto llevó a su padre, don Manuel Pérez Ibáñez.

—A mi juicio, la prueba fué muy interesante, pero algo peligrosa, principalmente por lo resbaladiza que estaba la ruta a causa de la lluvia. El camino de Lo Orrego, que separa a Casablanca de Algarrobo, se hallaba en malas condiciones. En ese tramo se dieron vuelta tres: el N.o 1 de Raúl Madariaga, el N.o 29 de René Varas y el N.o 7 de Oscar García. Nosotros, inmediatamente finalizada la prueba, trajimos a Madariaga a Santiago, pues sufrió una fractura en un brazo. Su máquina era poco estable y por eso voleó.

"—El promedio de 70 kilómetros estaba bien para camino plano, pero en las cuestas resultaba muy subido y era necesario tener bastante pericia de manos a fin de mantener esa velocidad".

"—El triunfo me ha causado enorme satisfacción. Me conformaba con llegar entre los diez primeros. No pensé nunca que sería el vencedor. Esta conquista ha despertado en mí un extraordinario interés por competir en fuerza libre. En Apoquindo, si pudiera. Todo depende de mi padre, ya que el coche es de él".

La máquina que Pérez Vallente condujo a la victoria es un Ford granate, modelo 1939. Estaba signado con el número 46.

DEPORTIVO OSORNO

El nuevo directorio del Deportivo Osorno, está integrado por las siguientes personas: presidente, señor Ramón Pérez; vice, señor René Martínez; tesorero, señor Héctor Ahumada; pro, señor Oscar Niño; secretario, señor Luis Muñoz; pro, señor Ruperto Neira, y directores, señores Héfor Cuevas, Jorge Linares, José Tapia, Raúl González y Luis Contreras.

Luego de un brillante match, Escocia igualó a un tanto con los ingleses

100.000 PERSONAS ASISTIERON AL ESTADIO DE WEMBLEY, EN LONDRES

LONDRES, (Especial).— Inglaterra y Escocia se encontraban por primera vez, frente a frente, después del término de la guerra.

Transportados por encantamiento al estadio de Wembley, los espectadores que vinieron del Continente a presenciar el partido estaban por creer, como la Bella Durmiente, que era algo asombroso lo que pasaba. 30,000 escoceses daban una nota de color en las graderías, con sus gritos y hurras tan característicos y sus chillones trajes de todos colores. Fiesta de alegría y de juventud, que debía asombrar al espectador ajeno a esta clase de partidos y que no recordaba las actuales miserias de la vida en el Continente europeo.

Antes del partido nadie daba un penique por las posibilidades de los escoceses. El cuadro inglés había ganado todos sus partidos de esta temporada con una superioridad incontrarrestable. Pero por grandes y maravillosos que sean, aunque se les llame los reyes del fútbol, son como todos los demás... Se durmieron sobre la euforia jubilosa de sus jornadas gloriosas. El local se desplazaba confiadamente esperando superar a un rival al que ya antes del encuentro consideraban superado. Pero lo esperado no ocurrió. Escocia jugando con un ardor, precursor de una mala tarde para los ingleses, con envidiable espíritu de lucha, iban haciendo indigesto el plato para los británicos, los que ya no podían desplazarse con su señorío característico y que vieron afligida frecuentemente sus posiciones.

Todo ello hizo que, si debiera haber un ganador, ese no pudo ser otro que Escocia.

LA "LUCHA" DE LOS ENTREALAS.

En la última final de la copa de Inglaterra, había presenciado un partido apasionante, cuyo tema central fué el duelo de los entrealas: Carter y Doherti, del Derby, contra Welsch y Brown, del Charlton.

Inglaterra y Escocia brindaron una exhibición magnífica de lo que vale el interior en el fútbol moderno. Escocia brilló especialmente por eso: por el juego que desplegaron sus insiders, Mac Aulay y Forbes. Ellos fueron los dos jugadores que llevaron todo el peso del partido, enhebrando cargas, destruyendo avances contrarios, multiplicándose en la cancha, siendo verdaderos peones de brega de sus equipos.

Escocia jugó brillantemente, frente a un rival, si bien decaído en relación con anteriores performances, siempre mostró alto nivel de calidad, brindando un partido realmente emotivo a las 100.000 personas que desde temprano llenaron las instalaciones del monumental estadio.

Empate a un tanto, perfectamente lógico, en medio de un entusiasmo contagiador y con la sensación de haber visto uno de los mejores matches de postguerra, se retiró la afición de Wembley.

JEAN ESKENAZI

MENAJE

ENSALADERAS blancas, de fina loza, muy firmes, grandes, HAGA SU AGOSTO, a $ 38.—

CUCHILLO para mesa, mango madera, HAGA SU AGOSTO, a $ 7.—

COLADORES para el té, de aluminio, HAGA SU AGOSTO, a $ 6.80

AMPOLLETAS para 25 y 40 watt., HAGA SU AGOSTO, a $ 7.40

RALLADORES para el queso, con mango, HAGA SU AGOSTO, a $ 9.—

TRAMPAS para ratones, grandes, HAGA SU AGOSTO, a $ 4.20

JUEGO para el té, loza, filete verde, azul o rojo, compuesto de 17 piezas, HAGA SU AGOSTO, a $ 365.—

LECHERO, de fina loza de color, 1/2 litro, HAGA SU AGOSTO, a $ 11.80

PLATILLO vidrio dibujado, para dulce, HAGA SU AGOSTO, a $ 2.80

PANERAS decoradas, grandes, HAGA SU AGOSTO, a $ 12.80

JARRO de fierro enlozado, 3 litros, decorados, HAGA SU AGOSTO, a $ 70.—

TOSTADORES para pan, grandes, HAGA SU AGOSTO, a $ 10.20

CUCHARA y tenedor madera, el juego, HAGA SU AGOSTO, a $ 6.—

TAZA para café, con platillo, loza blanca, HAGA SU AGOSTO, a $ 7.—

AZUCAREROS vidrio labrado, grandes, HAGA SU AGOSTO, a $ 9.80

PAILAS para huevos, de aluminio, con taza, HAGA SU AGOSTO, a $ 10.80

CUCHILLO para cocina, grande, HAGA SU AGOSTO, a $ 9.—

DESTAPADORES para cerveza, HAGA SU AGOSTO, a $ 1.20

PALAS para la basura, en colores, tamaño grande, HAGA SU AGOSTO, a $ 18.80

KLENZO en polvo, muy conocido, HAGA SU AGOSTO, a $ 4.—

SERVILLETAS crea cruda, bordadas, para niños, HAGA SU AGOSTO, a $ 12.—

VARIOS

JUEGO aluminio, compuesto de 5 cacerolas, 12 cmts., 14., cmts., 16 cmts., 18 cmts., y 20 cmts., HAGA SU AGOSTO, a $ 225.—

VASOS, el famoso vaso pie cuadrado, cerveza, a $ 11.80, para agua a $ 10.60 y para el vino, HAGA SU AGOSTO, a $ 6.20

TAZAS de fina porcelana blanca, forma moderna, con platillo para el té, HAGA SU AGOSTO, a $ 10.40

JUEGO de cuchillería inglesa, compuesto de 84 piezas, con su estuche, HAGA SU AGOSTO, a $ 1,060.–

CUCHARITAS para el té, estañadas, HAGA SU AGOSTO, a $ 1.20

CUCHILLOS para pelar papas, mango madera, hoja curva o recta, HAGA SU AGOSTO, a $ 5.20

VIRUTILLA para pisos, importada, paquete grande, HAGA SU AGOSTO, a $ 10.60

MORTEROS madera completo, HAGA SU AGOSTO, a $ 7.—

PLATO loza blanca solamente, extendido, HAGA SU AGOSTO, a $ 4.40

PULIDOR, muy conocido en polvo, HAGA SU AGOSTO, a $ 3.20

COPAS para vino, de vidrio, HAGA SU AGOSTO, a $ 2.—

EXPRIMIDOR para limones, de vidrio grueso, HAGA SU AGOSTO, a $ 6.40

PLATOS de loza, blancos, hondos y extendidos, para comida, HAGA SU AGOSTO, a $ 7.50

TRAMPAS para ratones, grandes, importadas, americanas, HAGA SU AGOSTO, a $ 10.60

CONFECCIONES PARA NIÑOS

BABEROS, de fino piqué bordado, HAGA SU AGOSTO, a $ 9.—

SERVILLETAS para niño, plásticas, en colores surtidos, HAGA SU AGOSTO, a $ 13.80

DELANTAL para niñita de 1 a 2 años, de vichy, cuadro con manga larga, HAGA SU AGOSTO, a $ 68.—

MAMELUCOS vichy, colores surtidos, para niños de 1 a 2 años, con bordados, HAGA SU AGOSTO, a $ 52.80

DELANTAL plástico, floreado, para niñitas, de 1 a 2 años, HAGA SU AGOSTO, a $ 24.80

ROPA DE CAMA Y BLANCO

JUEGO mantel de color, con 6 servilletas, HAGA SU AGOSTO, a $ 64.—

TRAPEADORES de lana, gruesos, para piso, HAGA SU AGOSTO, a $ 9.—

GANCHOS para la ropa, de madera, HAGA SU AGOSTO, a $ 2.60

SERVILLETA para comida, de damasco, blancas, HAGA SU AGOSTO, a $ 8.80

PISOS de madera para el baño, HAGA SU AGOSTO, a $ 16.80

TOALLAS grandes con guardas, HAGA SU AGOSTO, a $ 16.80

FRAZADAS de para lana gris con guardas anchas, muy gruesas, HAGA SU AGOSTO, a $ 229.—

CEPILLOS para dientes, importados, Duralón, HAGA SU AGOSTO, a $ 7.20

PEINETAS grandes en colores surtidos, HAGA SU AGOSTO, a $ 5.40

JABONES para el tocador, perfumes distintos, HAGA SU AGOSTO, a $ 3.—

COLCHONES para 1 plaza, de 2 libros, hechura morcillón, rellenos con algodón, coty listado, HAGA SU AGOSTO, a $ 270.—

CATRE bronce puro, esmerilado, 2 pulgadas grosor, barrotes interiores gruesos, para 1 plaza, HAGA SU AGOSTO, a $ 1,280.—

CATRE fierro con bronce 1 plaza, colores roble, caoba, nogal y blanco, HAGA SU AGOSTO, a $ 555.—

CATRES fierro para 1 plaza, colores roble, caoba, nogal y blanco, HAGA SU AGOSTO, a $ 490.—

CATRE de baranda para niños, en colores surtidos, HAGA SU AGOSTO, a $ 423.—

ROPA INTERIOR, DE PUNTO

CALZON de fino punto, en colores surtidos, tallas de 44 a 50, HAGA SU AGOSTO, a $ 21.—

ENAGUAS, de fino punto, en colores surtidos, tallas de 44 a 50 HAGA SU AGOSTO, a $ 32.—

CAMISAS dormir, moletón, para niñitas de 1 a 2 años, HAGA SU AGOSTO, a $ 80.—

CASA COSTOYA
PUENTE 640 al 646
Despachamos pedidos contra reembolsos
CASILLA 464

POLLA CHILENA DE...

(DE LA PAGINA 14)

1000	27138 . . 1000
400	27174 . . 400
1000	27181 . . 400
400	27182 . . 400
400	27200 . . 400
400	27245 . . 400
400	27275 . . 400
400	27286 . . 400
400	27307 . . 400
400	27326 . . 400
400	27391 . . 400
400	27392 . . 400
400	27401 . . 400
400	27402 . . 400
400	27411 . . 400
400	27446 . . 400
400	27458 . . 400
400	27472 . . 400
400	27481 . . 400
1000	27507 . . 400
400	27546 . . 400
5000	27553 . . 400
400	27567 . . 400
400	27586 . . 400
1000	27587 . . 400
400	27601 . . 400
400	27611 . . 400
400	27615 . . 400
1000	27630 . . 400
400	27635 . . 400
400	27654 . . 400
400	27689 . . 400
400	27698 . . 400
1000	27706 . . 400
400	27714 . . 400
400	27728 . . 400
400	27735 . . 400
400	27753 . . 400
400	27772 . . 400
1000	27820 . . 400
400	27824 . . 400
400	27833 . . 1000
400	27842 . . 400
400	27872 . . 400
5000	27899 . . 1000
1000	27922 . . 400
400	27926 . . 400
400	27931 . . 400
400	27938 . . 400
400	27945 . . 400
400	27955 . . 400
400	27959 . . 400
400	27972 . . 400
400	27984 . . 400

28

400	28018 . . 400
400	28034 . . 400
400	28056 . . 400
400	28060 . . 1000
400	28098 . . 400
400	28106 . . 1000
400	28267 . . 1000
400	28275 . . 400
	28288 . . 400
	28289 . . 400
	28328 . . 400
	28335 . . 400
400	28381 . . 400
400	28406 . . 400
400	28408 . . 400
400	28421 . . 1000
400	28438 . . 400
400	28440 . . 400
1000	28444 . . 400
400	28456 . . 400
400	28462 . . 400
400	28494 . . 400
400	28529 . . 400
10000	28530 . . 400
400	28542 . . 400
400	28571 . . 400
1000	28575 . . 400
1000	28611 . . 400
400	28623 . . 400
400	28635 . . 400
400	28643 . . 400
400	28660 . . 400
400	28679 . . 400
400	28682 . . 400
400	28701 . . 400
400	28724 . . 400
400	28731 . . 400
400	28740 . . 400
400	28748 . . 400
400	28782 . . 400
400	28822 . . 400
400	28831 . . 1000
400	28833 . . 400
400	28865 . . 400
400	28866 . . 400
1000	28872 . . 400
400	28873 . . 400
400	28886 . . 400
400	28942 . . 400
400	28945 . . 1000
400	28948 . . 400
400	28951 . . 400
1000	28955 . . 1000
1000	28971 . . 400
400	28973 . . 400
400	
400	
400	
400	
400	

29

400	29006 . . 400
400	29026 . . 400
	29032 . . 400
	29043 . . 400
	29051 . . 1000
	29090 . . 400
400	29100 . . 400
1000	29112 . . 400
400	29117 . . 400
400	29151 . . 400
400	29160 . . 400
400	29162 . . 1000
400	29163 . . 400
400	29169 . . 400
400	29188 . . 400
400	29197 . . 400

29205 . . 400	31110 . . 400
29227 . . 400	31113 . . 400
29246 . . 400	31128 . . 400
29247 . . 400	31156 . . 400
29254 . . 400	31159 . . 400
29257 . . 400	31166 . . 400
29271 . . 400	31167 . . 10000
29291 . . 400	31184 . . 400
29299 . . 1000	31200 . . 400
29302 . . 400	31245 . . 400
29327 . . 400	31263 . . 400
29330 . . 400	31276 . . 400
29361 . . 400	31363 . . 400
29373 . . 1000	31365 . . 1000
29374 . . 400	31381 . . 400
29378 . . 400	31382 . . 400
29380 . . 400	31393 . . 400
29381 . . 400	31431 . . 400
29406 . . 400	31453 . . 400
29473 . . 400	31459 . . 1000
29517 . . 400	31468 . . 400
29521 . . 400	31495 . . 400
29522 . . 400	31547 . . 400
29532 . . 400	31554 . . 400
29533 . . 400	31590 . . 400
29555 . . 400	31617 . . 400
29563 . . 400	31635 . . 400
29564 . . 400	31651 . . 400
29582 . . 400	31659 . . 400
29599 . . 400	31666 . . 400
29625 . . 400	31674 . . 400
29653 . . 1000	31719 . . 400
29683 . . 1000	31720 . . 400
29684 . . 400	31728 . . 400
29700 . . 400	31733 . . 400
29718 . . 400	31766 . . 400
29721 . . 400	31774 . . 400
	31777 . . 400
Trianon II	31779 . . 400
	31796 . . 400
29740 . . 5447	31797 . . 400
	31805 . . 400
29741 . . 400	31831 . . 1000
29752 . . 400	31834 . . 400
29769 . . 400	31856 . . 400
29784 . . 400	31857 . . 400
29797 . . 400	31898 . . 400
29817 . . 400	31901 . . 400
29837 . . 400	31905 . . 400
29853 . . 400	31906 . . 400
29860 . . 400	31922 . . 400
29863 . . 400	31937 . . 1000
29874 . . 400	31941 . . 400
29898 . . 400	31950 . . 400
29902 . . 400	31954 . . 1000
29912 . . 400	31976 . . 1000
29919 . . 400	
29920 . . 400	**32**
29953 . . 400	
29961 . . 400	32008 . . 400
	32019 . . 400
30	32025 . . 400
	32028 . . 400
30001 . . 400	32031 . . 400
30041 . . 400	32040 . . 400
30076 . . 400	32041 . . 400
30081 . . 400	32052 . . 400
30100 . . 400	32059 . . 400
30115 . . 400	32069 . . 5000
30147 . . 400	32110 . . 400
30151 . . 400	32142 . . 400
30185 . . 400	32159 . . 400
30190 . . 400	32164 . . 400
30231 . . 400	32182 . . 1000
30236 . . 400	32203 . . 1000
30263 . . 400	32207 . . 400
30299 . . 400	32220 . . 400
30325 . . 400	32234 . . 400
30332 . . 400	32239 . . 400
30334 . . 400	32256 . . 400
30375 . . 400	32263 . . 400
30380 . . 400	32264 . . 400
30387 . . 400	32273 . . 400
30416 . . 400	32279 . . 400
30419 . . 400	32294 . . 400
30442 . . 400	32306 . . 400
30447 . . 400	32332 . . 1000
30449 . . 400	32342 . . 400
30492 . . 400	32347 . . 400
30508 . . 400	32360 . . 400
30524 . . 400	32368 . . 400
30543 . . 400	32374 . . 400
30593 . . 400	32381 . . 400
30646 . . 400	32421 . . 1000
30651 . . 400	32442 . . 400
30667 . . 400	32444 . . 400
30676 . . 400	32453 . . 400
30704 . . 400	32460 . . 400
30722 . . 400	32492 . . 400
30729 . . 400	32515 . . 400
30742 . . 400	32528 . . 400
30749 . . 400	32536 . . 400
30794 . . 400	32573 . . 400
30804 . . 400	32596 . . 400
30851 . . 400	32605 . . 400
30862 . . 400	32609 . . 400
30844 . . 400	32617 . . 400
30907 . . 400	32622 . . 400
30911 . . 400	32646 . . 400
30912 . . 400	32658 . . 1000
30915 . . 400	32667 . . 400
30923 . . 400	32680 . . 400
30927 . . 400	32712 . . 400
30938 . . 400	32723 . . 400
30954 . . 400	32729 . . 400
30960 . . 400	32755 . . 400
30972 . . 400	32761 . . 400
30980 . . 400	32768 . . 400
30998 . . 400	32783 . . 400
30999 . . 400	32803 . . 1000
	32815 . . 400
31	32834 . . 400
	32845 . . 400
31004 . . 1000	32846 . . 400
31010 . . 400	32869 . . 1000
31014 . . 400	32877 . . 1000
31021 . . 400	32909 . . 400
31036 . . 400	32923 . . 400
31042 . . 400	32954 . . 400
31057 . . 400	

33937 . . 400	34694 . . 400
33941 . . 400	34701 . . 400
33973 . . 400	34703 . . 400
33991 . . 400	34720 . . 400
	34742 . . 400
34	34750 . . 400
	34756 . . 400
34031 . . 400	34759 . . 400
34035 . . 400	34770 . . 1000
34036 . . 1000	34788 . . 400
34040 . . 400	34798 . . 400
34049 . . 400	34800 . . 1000
34052 . . 400	34808 . . 400
34101 . . 400	34823 . . 400
34108 . . 1000	34838 . . 400
34109 . . 400	34849 . . 400
34165 . . 400	34852 . . 400
34176 . . 400	34854 . . 400
34196 . . 400	34857 . . 400
34199 . . 400	34881 . . 400
34203 . . 400	34897 . . 400
34224 . . 400	34912 . . 400
34300 . . 400	34913 . . 400
34309 . . 400	34925 . . 400
34329 . . 400	34947 . . 400
34351 . . 400	34959 . . 400
34353 . . 400	34967 . . 1000
34362 . . 400	34980 . . 400
34369 . . 1000	34989 . . 400
34406 . . 1000	34998 . . 400
34408 . . 400	
34430 . . 400	**35**
34436 . . 400	
34477 . . 1000	35012 . . 400
34482 . . 1000	35017 . . 400
34490 . . 400	35018 . . 400
34514 . . 400	35025 . . 400
34522 . . 400	35040 . . 400
34525 . . 400	35051 . . 400
34527 . . 400	35082 . . 400
34533 . . 400	35086 . . 400
34544 . . 400	35088 . . 400
34557 . . 1000	35093 . . 400
34582 . . 1000	35100 . . 400
34602 . . 1000	35113 . . 400
34604 . . 400	35117 . . 400
34606 . . 400	35135 . . 400
34619 . . 400	35165 . . 400
34646 . . 400	35183 . . 400
34654 . . 400	35186 . . 1000
34679 . . 1000	35227 . . 400
34681 . . 400	

35231 . . 400	
35237 . . 400	
35295 . . 400	
35301 . . 400	
35312 . . 400	
35357 . . 400	
35373 . . 400	
35393 . . 400	
35399 . . 400	
35424 . . 400	
35443 . . 400	
35480 . . 400	
35487 . . 400	
35500 . . 400	
35504 . . 400	
35527 . . 400	
35538 . . 1000	
35558 . . 400	
YEK	
35574 . . 5447	
35588 . . 400	
35629 . . 400	
35632 . . 400	
35636 . . 400	
35646 . . 400	
35665 . . 400	
35692 . . 400	
35693 . . 400	
35694 . . 400	
35723 . . 400	
35777 . . 400	
35778 . . 400	
35783 . . 400	
35793 . . 400	
35838 . . 400	
35842 . . 400	
35844 . . 400	
35853 . . 400	
35870 . . 400	
35889 . . 400	
35890 . . 400	
35935 . . 400	
35941 . . 400	
35943 . . 400	
35949 . . 400	
35956 . . 400	
35982 . . 400	
35998 . . 400	

Audax vence en el Puerto a Everto

EN UN MATCH MUY FLOJO, LO SUPERO AYER POR 2 A 0

EL único partido que se jugó ayer correspondiente a la décima primera fecha del campeonato profesional de fútbol, lo protagonizaron en la cancha del Estadio de Playa Ancha, de Valparaíso, los equipos del Audax Italiano de la capital, y del Everton de Viña del Mar.

La persistente llovizna que cayó en la madrugada y que se mantuvo con intermitencia durante el día, no malogró mayormente el campo de juego, pero el frío intenso que se hizo sentir durante todo el día restó concurrencia a esta reunión. Por otra parte, los antecedentes de los rivales no despertaron el interés con que el público porteño acostubra a recibir a los elencos santiaguinos.

Audax, campeón, no ha jugado esta temporada como en la anterior, lo que no ha dejado de llamar la atención, máxime si se considera que por la calidad de sus integrantes es uno de los elencos más completos de nuestro medio. En consecuencia, las actuaciones de los verdes no han logrado interesar, aún cuando últimamente se advirtió una marcada recuperación en su desempeño.

Everton, el cuadro viñamarino que nunca ha podido destacar, colocado en los puestos de retaguardia, nos daba sensación de entereza para oponerse a un Audax con su plana mayor completa. De ahí entonces, que apenas unas cuatro mil personas acudieran a este evento cifra que para Valparaíso, considerada como una espléndida plaza futbolística, es bastante baja.

Por la cuenta de 2 por 0, después de haber dejado el marcador en 1 por 0, en la etapa inicial, Audax ganó a Everton su match oficial en forma merecida. Fueron 90 minutos de juego en que el vencedor, sin esforzarse y sin actuar en forma balagadora, ejerció amplio dominio sobre su adversario que se vió obligado a replegarse ante la ineficacia de su línea de ataque.

No tuvo otra característica el partido que el constante asedio de Audax y la defensa desesperada de su antagonista que, prácticamente, descansó en su pareja de zagueros, Chávez y Vásquez, quienes debieron multiplicarse y hasta rivalizar en los despejes. No obstante, la ineficacia de los ágiles oro y azul, Fernández, su centro forward, fué el mejor hombre de su equipo y de la cancha, debido a la faena que realizó en su afán de darle movilidad a sus compañeros de línea, que dieron la impresión de haberse conjurado para hacer fracasar todas las intentonas que hizo el director del ataque para perforar la valla de Chirinos.

Estuvo tan desafortunado Everton que hasta perdió un penal, servido por Fernández, quien dió con la pelota en el travesaño, salvándose milagrosamente, Audax, de una caída inminente.

El vencedor, sin desarrollar un juego de jerarquía, se limitó a mantener en jaque a un rival que, a través de todo el partido, no dió señales de infundir peligro. Audax, tuvo en Zárate a su mejor hombre, como que jugó suelto, otra de las fallas de Everton que no quiere entrar por las tácticas.

Cuadro de Honor

Por la actuación que les cupo en los tres partidos jugados ayer y anteayer, en las canchas de Santiago y Valparaíso, y que correspondían a la décima primera fecha del torneo profesional de fútbol, merecen su inclusión en nuestro "CUADRO DE HONOR", los siguientes jugadores:

U. Española: LORCA
Iberia: ALVAREZ
Santiago: FARIAS
Green Cross: BIGLIERI
A. Italiano: ZARATE
Everton: FERNANDEZ

PORMENORES

ARBITRO: señor Juan Quiroz.

AUDAX: Chirinos; Chompi y Villasante; Acuña, Cabrera y Vargas; Varela, Zárate, Giorgi, Romo y Piñero.

EVERTON: Zubieta; Chávez y Vásquez; Salgado, Pastene y Corrales; Vera-Suárez, Uribe, Fernández, Cid y Cáceres.

BADERÉAUX: 3.968 personas que pagaron $ 48.709.

SCORERS: Pastene (autogol) y Zárate, de Audax.

PRIMER TIEMPO

33'.— Gol de Uribe, de Everton, es anulado por el árbitro por estar este jugador en posición off-side.

42'.— Autogol de Pastene Centro alto de Giorgi, lo intercepta Pastene con tan mala suerte que desvía la pelota al fondo de las redes de Zubieta.

SEGUNDO TIEMPO

5'.— Corrida individual de Varela la intercepta Chávez. La pelota se desvía y pega en el travesaño. Vuelve a la cancha y la toma nuevamente Varela quien lanza, pero fuera.

19'.— Hand: de Vásquez en el aérea, es sancionado con la pena máxima. Sirve, Fernández cuyo tiro pega en el travesaño. Everton pierde la oportunidad de empatar.

44'.— Piñero combina a Zárate y cercoloca a la defensa. Zárate se corre por el centro y encima del arco fusila a Zubieta. ¡Gol! Ganó, pues. Audax por 2 a 0.

El básquetbol oficial de ayer destacó como vencedores a Olea y A. Cristiana

EN LA CANCHA DEL D. FAMAE

271 personas, que pagaron 1.324 pesos, presenciaron en la mañana de ayer los triunfos que obtuvieron los quinietos de Olea y Asociación Cristiana de Jóvenes, sobre Ferroviarios y Barcelona, por 39-36 y 38-25, respectivamente.

RESULTADO INJUSTO

Olea se presentaba evidentemente con mejores atributos para aspirar a la victoria que Ferroviarios. Basábanse esos pronósticos previos, en la actuación que les ha correspondido hasta el momento a ambos equipos. El team de la calle San Diego había convencido en sus presentaciones anteriores, en tanto que los "verdes" no conocían aún el halago de la victoria. Existía, sin embargo, cierto ambiente de duda, fundamentado en la reseción que experimentara Ferroviarios en su partido con Sirio, en el que cayó derrotado sólo en el último cuarto.

Paridad en los primeros diez minutos y un score de 11-10, favorable a Olea, fué al comienzo del match. Ferroviarios actuaba en su estilo peculiar, ejerciendo una marcación de zona admirable y controlando celosamente a sus adversarios. Tenía a su favor Olea la mejor puntería de sus hombres, que convertía muchos puntos desde larga distancia. El segundo cuarto se desarrolló dentro de un ritmo de juego análogo al anterior; Ferroviarios, jugando mejor básquetbol, y Olea, demostrando una efectividad superior. Resultado del primer tiempo: 20-18, favorable al Olea. El balance parcial daba opinión a toda clase de comentarios. Si bien Olea justificaba en parte esa pequeña ventaja, dada su mayor efectividad, quedaba en el ánimo de todos que Ferroviarios había hecho más por el espectáculo, brindando un juego de bastante vistosidad y elegancia.

Iniciada la segunda etapa, pareció que los "verdes" impondrían su mejor juego. Rápidamente emparejaron las cifras y pasaron adelante en el marcador, llegando al final del tercer cuarto con una ventaja de 3 puntos: 28-25. Ferroviarios estaba jugando muy bien, su mejor partido hasta ahora, superando en todas sus líneas a un rival desorganizado y que basaba todas sus posibilidades de triunfo en el accionar individual de Valenzuela y Marcos Sánchez, en especial el primero, elemento muy positivo.

Perdió a esa altura del partido a su mejor elemento el equipo verde: González, entusiasta y verdadero nexo, que enlazaba el accionar de todos sus compañeros. Tuvo que salir por cuatro faltas. Partido dramático, de resultado incierto hasta los segundos finales del último cuarto. Ganaba Ferroviarios por 2 puntos, aumentó luego a 3 y se dedicó a retener la pelota. Marcos Sánchez estrechó un poco las cifras y ya le quedaba solo un punto de ventaja a Ferroviarios. La bandera indicadora de los 2 últimos minutos subía. El ganador, en ese momento, se dedicó a una táctica equivocada y que, a la postre le habría de ser fatal. Yendo adelante por un punto, se dedicó a buscar una mayor ventaja, y en ello vió Olea su última oportunidad, como un náufrago que encuentra una tabla en pleno océano. Un rebote se produce, Valenzuela emprende veloz carrera y convierte. Ahora es Ferroviario el que cae por un punto. Quedan 20 segundos, Ubilla lanza desde lejos. La pelota parece que entra... da unas vueltas en el aro y finalmente sale. Marcos Sánchez supera a Pino en el salto, entrega a Valenzuela y el emboque certero de este da a Olea un triunfo, que hasta los más entusiastas de sus partidarios no esperaban.

Resumamos diciendo que Ferroviarios no mereció perder. Pero no caigamos tampoco en el error de afirmar que Olea no debió ganar. Aseguremos que Ferroviarios no supo adjudicarse una victoria que ya parecía decretada, y que Olea hizo lo que hace cualquier equipo que va perdiendo: lo arriesga todo. Tuvo suerte, la que le faltó a su contrincante, y obtuvo así un nuevo triunfo que si bien no pasará a la historia, le ha permitido acercarse al puntero.

Como rúbrica, observamos algo que merece mención aparte: un solo árbitro dirigió este encuentro: Benedicto Flores, ya que su compañero designado, el señor René Soto, no concurrió. Digamos de paso que el señor Flores cumplió una labor muy acertada, pese a tener que multiplicar su labor.

Equipos y puntos:

OLEA (surinegra): Sánchez (8), Nalas (1), Andrade (3), Valenzuela (18), René Monti (1) y Sócrates Monti (9). Total: 39 puntos.

FERROVIARIOS (verdes): Maldonado (9), González (12), Ubilla (6), Zamorano (0), Pino (4), Gallardo (2) y López (2). Total: 36 puntos.

NUEVO TRIUNFO DE Y. M. C. A.

Barcelona podía ser rival de peligro para el afiatado conjunto de la Asociación Cristiana de Jóvenes. Esa presunción tenía su causa, en las excelentes figuras individuales que forman el "five" catalán, pero que no han logrado armonizar aún sus características. Si sumamos a ello la ausencia del "hombre gol" de Y.M.C.A., el norteamericano Miller, podía presumirse que se le iba a hacer duro y espinoso el camino al triunfo al equipo de Kapstein.

Anticipémonos en afirmar que sólo durante el primer tiempo, vale decir los dos primeros cuartos, existió ese ambiente de reñidez, 6-4 y 14-13, a favor de Y.M.C.A. y Barcelona, respectivamente, terminaron los dos primeros cuartos. Juego reñido y disputado, lento y de escasa calidad, fueron los hechos más destacados de estos primeros 20 minutos. Kapstein y Kruger, en Y.M.C.A. y Enrique Parra en Barcelona, ponían a veces alguna nota de interés en el partido. Desempeños opacos y carentes de entusiasmo de los elementos de uno y otro quinteto, desorganización absoluta, homogeneidad que brillaba por su ausencia, eran las características más salientes de ese lapso.

Ya en el tercer cuarto, la Asociación Cristiana entró con más decisión y fué aumentando gradualmente las ventajas a su favor. 29-24 fué el final del tercer cuarto y fué un reflejo de lo que decíamos antes: Barcelona había dejado de ser rival peligroso. A esta altura del partido salió Parra por cuatro personales y la carencia absoluta de armonía entre los integrantes del Barcelona se fué acrecentando. El último cuarto no tuvo ningún interés. Había un solo equipo en la cancha y ésa era el de Kapstein. Un reflejo de ello lo da el resultado final, reflejó el triunfo de la Asociación Cristiana de Jóvenes por 38-25. En los últimos 10 minutos, Barcelona convirtió solamente un tiro libre.

El resultado se ajusta perfectamente a la lógica. El ganador decayó en comparación con la brillante performance que realizó frente al Sirio, obteniendo, pese a ello y a la lamentada ausencia de Miller, un éxito que lo permite entrevverarse entre los clubes que van en busca del título.

De Barcelona tenemos que repetir lo mismo de siempre. Que se traía de otras fuerzas basquebolística venida a menos. Ya no quedan ni asomos del brioso equipo de torneos anteriores, rival de cuidado para todos, y se ha transformado en un quinteto completamente inoperante y que no brinda esperanzas de obtener un posible triunfo.

Kapstein fué el mejor hombre de la cancha, seguido en méritos por Kruger, que se destacó por sus certeros lanzamientos desde distancia. Entre los perdedores sólo Parra merece algún elogio, en tanto que los demás están muy bajos.

Principales detalles del partido:

ASOCIACION CRISTIANA (morado): Kapstein (11), Kruger (16), Corona (0), Valdivia (2), Correjo (3) y Hernández (6). Total: 38 puntos.

BARCELONA (azulgranas): Enrique Parra (0), Niada (8), Tom (3), Cherlakya (3), Fernández (5), Mella (6) y Alfredo Parra (0). Total: 25 puntos.

• Conjunto de la Asociación Cristiana, vencedor del Barcelona.

GANO LA Y. M. C. A — Lanza Kruger, de la Asociación Cristiana, obstaculizado por Parra, del Barcelona.

COMPUTO AL

LA posición actual de los conjuntos que in torneo profesional de fútbol, es la siguiente:

1946.		PJ.	PG.	PE.	PP.	GF.	G
6.o	COLO COLO	9	7	2	0	21	
6.o	BADMINTON	9	6	1	2	25	
2.o	WANDERERS	10	6	1	3	21	
11.o	U. CATOLICA	8	5	2	1	20	
4.o	U. DE CHILE	8	5	1	2	18	
1.o	A. ITALIANO	10	5	1	4	21	
5.o	SANTIAGO	10	5	1	4	19	
11.o	S. NATIONAL	9	4	1	4	21	
6.o	EVERTON	9	3	0	6	14	
10.o	GREEN CROSS	11	2	2	7	16	
9.o	U. ESPAÑOLA	9	2	1	6	17	
2.o	MAGALLANES	10	1	3	6	18	
13.a	IBERIA	10	1	2	7	7	

Sorpresa: Chac (3) San Lorenz

UNA sorpresa de proporciones, se registró en la décimoquinta fecha del campeonato de la Asociación Argentina de Fútbol: Chacarita Juniors venció a San Lorenzo por 3 a 2. Con este resultado ya no queda ningún equipo invicto en el torneo de 1946.

El encuentro que congregó a un mayor número de espectadores, tuvo lugar en La Plata, entre Independiente— el puntero— y Estudiantes. El score fué un empate a dos tantos. Independiente sigue como líder con dos puntos de ventaja sobre River Plate y Boca Juniors, sus más inmediatos perseguidores.

En Rosario hubo incidentes. Se enfrentaron Boca Juniors y Newell's Old Boys. En los últimos minutos del segundo período, y en circunstancias que Boca vencía por 2 a 1, se produjeron agresiones entre los jugadores, e invasión de público a la cancha. El réferee se vió obligado a dar por terminado el match.

También la fecha de ayer —la última de la primera rueda— ofreció una goleada poco común: River Plate derroto a Atlanta, el cuad ra, por 8 a 0. Pe ting, sigue re ciones, dió cu Central por 3 a RESUL Los resultado ron los siguien Independiente tes (2). Chacarita Ju Lorenzo (2). River Plate (8 Racing (2), (1). Platense (2) (0). Huracán (3) Lanús (3). Boca Juniors Boys (1). PROXIM El domingo se a la segunda ru nato, que equiva sexta fecha, con indicamos: Chacarita con Newell's con Vélez Sarsfiel niors. Banfield con River Plate co Racing con A Huracán con Independiente

25 años en el DEPORTE

UNA CHARLA CON BIDOGLIO

Años más tarde, el mismo Negro me lo contaba en Rosario, mientras extraíamos de lo hondo de unas copas lejanos días que llegaban al presente chorreando recuerdos. En esa tarde de septiembre de 1940 revistábamos con Bidoglio el match de la Lipton, el de Nasazzi, y había llegado la referencia por el camino de Ramón Mutis su compañero en la zaga boquense. Vico hacía justicia a su amigo con natural sencillez y sin que su sinceridad cayera en falsa modestia.

—Más de una vez leí: "Mutis secundó bien a Bidoglio" ¡Mentira! Hubo muchas tardes en que lo secundé yo a él. Cuando debíamos enfrentar a Ochoa, Ramón me decía tartamudeando: "De...de...deja... déjamelo a mí". Y se lo dejaba. Nada menos que a Ochoa...

Seguimos trayendo al presente los compañeros que habían pasado por su lado, y cuando ya el elogio a los mismos habíase cumplido surgió la apreciación sobre Nasazzi alzándose la tarde de la Lipton en que los vecinos, luego de aquellos veinte minutos memorables de Calandra, vencieron con el gol cantado de Héctor Scarone.

Lugares, escenas, partidos, la jira de Boca por campos europeos, todo era grato en la evocación y Vico se sentía feliz yéndose marcha atrás en la vida. Ya no quedaba gente en la redacción de "El Gráfico". Solitos dejábamos que el atardecer se esfumara tras los ventanales, cuando apareció el director de "Billiken", Carlos Vigil, y preguntó:

—¿Aquí está Bidoglio?

—Sí... está... —dije y los presenté. Se saludaron cordialmente con un apretón de manos y una mutua sonrisa afectuosa.

—Lo llaman por teléfono, Bidoglio, expresó Carlos Vigil. La redacción de la Editorial Atlántida había quedado sin telefonista al terminar la jornada del día y el llamado telefónico se había producido en la oficina del director de "Billiken". Observé que Vico empalideció.

—¿Sabían en tu casa que venías a verme?, atiné a preguntar.

—Sí... yo dije... Pero es que mi mama sufre del corazón...

—Contestó Bidoglio temblo roso. En silencio lo acompañamos hasta el aparato. Escucré que respondía: "da". Y dándo mi inquirió: — Nó... no... fuimos hasta e so sea un ma Vico... No tenc por adelantado

—Esta mañ ella... pero tie sión...

—Me había grave. Un compa drid, descendía

—¿Podrías ir hasta la casa?

—¿A Bidoglio del mundo lo lla tó Madrid disp gando a sus pa de broma.

Vico se fué casa, ya su muje ta. En aquel ins ción feliz, mima te desfilaban ne ca, su madre

BLANCO 1161 VALPARAISO TELEFONO 4427

CONCENTRACION DE DIRIGENTES GREMIALES DEL COMERCIO, SE INICIA EN VALPARAISO

LA MUNICIPALIDAD LES OFRECE ESTA TARDE UN COCTEL.— INTERESANTE TEMARIO SERA DESARROLLADO.— LA CLAUSURA SE EFECTUARA PASADO MAÑANA

Dirigentes gremiales del comercio efectuarán una concentración que durará tres días y en donde serán debatidos sus problemas. La clausura de este torneo coincidirá con los 89 años que cumple ese día la Cámara Central de Comercio.

Concurrirán a debatir sus problemas los presidentes y directores de las Cámaras de Comercio de Arica, Iquique, Tocopilla, Taltal, Antofagasta, Coquimbo, Curicó Constitución, Chillán, Traiguén, Temuco, Valdivia, Puerto Montt y Magallanes.

También asistirán los presidentes y delegados de las Cámaras y Asociaciones con sede en Santiago y Valparaíso, y de todas las filiales del país.

Esta tarde, a las 18.30 horas tendrá lugar en el local de la Cámara Central la celebración de una reunión de dirigentes de negocios y profesores de ramos económicos para tratar el tema: "Las empresas comerciales y el servicio".

A las 20 horas, la I. Municipalidad porteña ofrecerá un cocktail a los convencionales y dirigentes del comercio en el salón de honor de la Corporación. Por su parte el directorio de la Cámara Central de Comercio ofrecerá pasado mañana, aniversario de esta institución, un almuerzo en el Astur Hotel, al que ha sido invitado especialmente S. E. el Presidente de la República, los Ministros de Hacienda y de Economía y Comercio; las autoridades locales; los presidentes y delegados de las Cámaras de provincias; directores de la Cámara Central y socios de la institución.

EL PROGRAMA DE HOY

De 10 a 12 horas.— Inscripciones. Los miembros del Consejo Ejecutivo recibirán a los presidentes y delegados.

12 a 13 horas.— Reunión con el Centro para el Progreso de Valparaíso.

15 a 16 horas.— Reunión general de apertura. Temario - Nombramiento de las comisiones.

16 a 18 horas.— Constitución y trabajo de las comisiones.

18.30 a 20 horas.— Forum de dirigentes de negocios y de profesores, sobre "Las empresas comerciales y el servicio".

20 horas.— Cocktail en la I. Municipalidad de Valparaíso.

EL PROGRAMA DE MAÑANA

El programa elaborado para mañana es el siguiente:

10 a 12 horas.— Trabajo de las comisiones.

11.30 a 12.30.— Reunión general con asistencia de las señores Superintendente de Seguros y presidente de la Asociación de Aseguradores. Relaciones entre el comercio organizado y las Compañías de Seguros.

13 horas.— Almuerzo ofrecido por el presidente de la Cámara Central de Comercio, don Adolfo Ibáñez, en Avenida del Brasil esquina de Rodríguez. Establecimiento de la Compañía Industrial y Comercial "Tres Montes" S. A.

15 a 17 horas.— Trabajo de comisiones.

17.30 a 19 horas.— Reunión plenaria para oír los informes de las Comisiones.

EL TEMARIO

El temario a tratar en esta concentración es el siguiente:

1.o **Intervención del Estado.**— Consejo Nacional de Economía. Representaciones del comercio en los Consejos fiscales y semifiscales. Nombramiento de los representantes. Reglamento de los representantes. Comisariato. Proyecto de reforma. Proyecto de Central de Compras y Distribución del Estado.

2.— **Cuestiones tributarias y financieras.**— Creación del Banco del Estado. Consejo Nacional de Comercio Exterior. Reestructuración. La escasez de divisas. Nuevos tributos.

3.— **Cuestiones sociales.**— Conflictos colectivos. Procedimientos para tratarlos y resolverlos. Sueldos vitales y asignación familiar.

4.— **Cuestiones gremiales.**— Fortalecimiento de la Cámara Central. Robustecimiento, disciplina, financiamiento, etc. de las Cámaras de Comercio. Mejor coordinación entre ellas; directores de Cámaras afiliadas a la Cámara Central; posibles progresos en su labor. Organización del comercio minorista. Confederación de la Producción y del Comercio. Mociones y problemas de las Cámaras de provincias. Cadena del Buen Servicio. Posición y objetivos del Comercio Organizado. La defensa de su prestigio y de sus derechos. Etica y ganancias.

NUEVOS REMOLCADORES DE ALTA MAR TRAERA FRAGATA "IQUIQUE"

La Superioridad Naval resolvió enviar la fragata "Iquique" al puerto de San Francisco de California, con el objeto de traer al país, en convoy, a los tres nuevos remolcadores de alta mar que el Supremo Gobierno adquirió en Estados Unidos y que serán destinados para los servicios auxiliares de la Armada Nacional.

Se embarcarán en esta nave la oficialidad y tripulación que conducirá los remolcadores hasta nuestro país. Como Jefe de esta misión receptora de las naves, ha sido designado el actual comandante del crucero "Chacabuco", capitán de navío don Raúl Carmona, y como comandante de la fragata irá el capitán de fragata don Jorge Escobedo Díaz.

MOVIMIENTO DE VAPORES

PROXIMAS LLEGADAS

SAN CIRILO, de Arica.
VALOGNES, de puertos franceses.
SANTA BARBARA, de Nueva York.
APOLO, de San Antonio.
CANELOS, de Perú
GANYMEDES, de Curazao.

PROXIMAS SALIDAS

CANELOS, para Talcahuano.
PENCO, para Nueva Orleans.
SANTA ELISA, para Nueva York.
SANTA BARBARA, para Nueva York.
HELDER, para Amsterdam.
VALOGNES, para Amberes.

MERCADO LOCAL DE CARNE SERA PRONTO NORMAL

El Matadero Municipal de Portales ha seguido trabajando en forma normal. El sábado se beneficiaron 153 cabezas de ganado chileno adquiridos en la Feria Libre del Ganado, como consecuencia de que los últimos temporales han impedido el paso de ganado argentino. No obstante este contratiempo, los importadores de ganado opinan que si no ocurre ningún impedimento por las malas condiciones del tiempo en la cordillera, el abastecimiento de carne proveniente del ganado argentino estará normalizado alrededor del 14 del corriente.

Por haberse hecho encierra en la tarde del sábado último, no faltó carne ayer domingo. Para hoy lunes se ha asegurado un beneficio grande de animales.

A CARGAR SALITRE EN TOCOPILLA VIENEN 3 BUQUES EXTRANJEROS

Tres barcos fletados por la Corporación de Ventas del Salitre y Yodo de Chile vienen desde Montevideo con rumbo a nuestro país para cargar salitre en Tocopilla. Estos barcos llevarán salitre para las necesidades de las tierras egipcias.

De éstos, dos barcos son de bandera norteamericana y el tercero de Bandera griega. El "Atlantic Wawe" zarpará del citado puerto uruguayo el próximo sábado vía Estrecho de Magallanes, y en Punta Arenas tomará el práctico de rigor. Los otros dos barcos son: el "Atlantic Breez" y el vapor griego "Chios", que partirán en breve desde Montevideo.

AUTORIDADES SE REUNIRAN PARA TRATAR RACIONAMIENTO DE LUZ

Bajo la presidencia del Intendente se efectuará mañana, a las 15.30 horas, la reunión convocada por el señor Molina Luco, y a la que asistirán el Alcalde de Valparaíso, don Leonidas Leyton; el de Viña del Mar, doctor don Gustavo Fricke; el señor Salvador Vial, gerente en Valparaíso de la Compañía de Electricidad; don Jorge Echegoyen, presidente de la Cámara de Industrias; don Luis Armando Reyes, presidente de la Confederación del Comercio Minorista, y el señor René Mourgues, jefe de los Servicios Eléctricos de Valparaíso.

Motiva esta reunión el estudiar y corregir las deficiencias e irregularidades en el suministro de energía eléctrica durante el período de restricción, considerando la situación que se ha derivado de la mala aplicación por parte de la poderosa empresa, y organizarlo de acuerdo y con la estrecha colaboración del comercio y la industria de ambas ciudades.

En esta oportunidad se le pedirá al gerente de la Compañía de Electricidad en Valparaíso, que haga una exposición y dé a conocer el procedimiento puesto en práctica hasta el momento y las causas de su defectuosa aplicación.

Roberto Müller quebró el ré sudamericano de tiro de revó

En la mañana de ayer, y con la participación de eficientes elementos de los distintos clubes afiliados a la Federación de Tiro al Blanco, se realizó en el stand de Avenida Recoleta, el campeonato de Chile de tiro con revólver, prueba en la que venció con marca que significa un nuevo record sudamericano, el notable tirador local, Roberto Müller.

El campeón confirmó esta vez su capacidad, y dejando lejos las performances cumplidas en los entrenamientos, estableció una tarea pesada a los tiradores sudamericanos, con su nueva marca de 515 puntos, que supera a la del argentino Federico Franco, cuyo registro alcanzaba a 508 puntos. La tranquilidad de su acción y la precisión de sus disparos, pronto insinuó la conquista de más privilegio del certamen nacional que se aplaudió más en cuanto se supo que su registro significaba una marca continental.

Escoltaron al recordman sudamericano Isidoro Cisternas y Pedro Jara, con 479 y 475 puntos, respectivamente.

PUNTAJE EN BASQUE

LA posición actual de los equipos que interv peonato oficial de la Asociación de Básque División de Honor, es la siguiente:

CAMPEONATO DE 1947	PARTIDOS		
EQUIPOS	J.	G.	P.
Unión Española	3	3	0
Internacional	4	3	1
Asoc. Cristiana	4	3	1
Sirio	4	3	1
Olea	4	3	1
Univ. Católica	4	2	2
Famae	4	2	2
Barcelona	4	1	3
Iberia	4	0	4
Ferroviarios	5	0	5

LUNES 4 DE AGOSTO DE 1947
SANTIAGO DE CHILE

LA NACION

EDICION DE 24 PAGINAS.—PRECIO $ 2—
TERCERA SECCION

REICH AL CUMPLIRSE DOS AÑOS LA CONFERENCIA DE POTSDAM

BERLIN, 3.— (UP).— (Por Clinton B. Conger). —Hace años que los Tres Grandes legaron a la conclusión de la rencia de Potsdam, con una declaración conjunta sobre acuerdos, que reflejaron la mayor medida de unanimidad entonces y hasta ahora sobre el futuro de Alemania.

, los despojos de los dos de Postdam sirven cuatro grandes como de partida para sus enencias.

ográficamente, en estos solo se puede ir a Post- a invitación de los ru- Políticamente, también ue de los rusos el lie- un acuerdo sobre las ones alemanas.

fronteras políticas es- oy tan firmemente tra- como las fronteras áficas que dividen al uo Reich en cuatro pe- is Alemanias. Como no n organismo individual pueda hablar por toda ania, la unidad alemana rehabilitación alemana esperar la unidad en- s aliados.

apatía y la inercia in- izan a la Alemania de como consecuencia de años de un régimen que nó a todos los dirigen- o nazistas, y que sentó incipio político de que las iniciativas debían de las altas esferas ivas.

pocas iniciativas pri- que pueden haberse icido se han perdido en cio, primero, porque el s inmediato de los ale- s es vivir como sea, y és, por causa del des- do entre los aliados.

dirigentes potenciales hecho unos cuantos es- os aislados por labrar opio futuro, pero com- ron que sin el acuerdo s aliados sus gestiones inútiles. De modo que dicaron a la política nal, a la espera del día e los alemanes estén en ciones de seleccionar a ropios líderes.

Estados Unidos, en el discurso de Stuttgart del ex Secretario de Estado, James F. Byrnes, y en la última directiva política del general Lucius D. Clay, ha puesto fin a las negociaciones en gran escala, después de dos años de buscar fórmulas de transacción con los rusos, encontrándose sólo con callejones sin salida. Estados Unidos ha adoptado una posición de la que sólo podría apartarse a costa de derrotas políticas.

Gran Bretaña, en virtud de la fusión de su zona con la de Estados Unidos, se ha comprometido igualmente; pero aún dentro del acuerdo de fusión no ha sido posible llegar a acuerdos completos. Aunque existen acuerdos zonales, el caso del nivel de la industria alemana demuestra cuán lejos de la unidad están las Cuatro Grandes potencias.

Estados Unidos y Gran Bretaña quieren que sus zonas combinadas fabriquen más máquinas de coser, cámaras fotográficas, instrumentos agrícolas y tractores, para venderlos a cambio de alimentos y materias primas. Confían en que los franceses se unan un día al acuerdo de fusión, pero los franceses protestan contra todo aumento de la producción.

Los rusos, mientras tanto, han rehusado discutir la fusión. No sólo no están dispuestos a discutirla, sino que están reclamando como reparaciones aún más de las fundiciones alemanas del oeste, sin las cuales no es posible fabricar implementos agrícolas ni tractores.

TOPOS RADIOACTIVOS, DE ENERGIA MICA, USAN EN CURA DEL CANCER

NUEVA YORK, 3.— (UP).— La Comisión de Energía ica anunció que los isotopos radioactivos producidos por ergía atómica se usan en el tratamiento del cáncer, la en- dad de Hodgkins, leucemia, policitemia, ciertos tipos de medades cardíacas y el cáncer de las tiroides.

de agosto del año pasado ió al Instituto Bernard de y enfermedades de la pie- nt Louis, una unidad de o 14 de isotopo, y desde en se han fabricado más de ariedades. El isotopo se ha indistintamente en la leu- y policitemia. En la leu- a los glóbulos blancos se ucen tan rápidamente que an a los rojos. En la poli- el proceso es a la inver- a las enfermedades del co- se han usado sodio y fós- adioactivos; este último to se emplea en los casos mbosis coronaria. El yodo tivo se usa en el trata- de cáncer a las tiroides. sotopo radioactivo se pro- uando elementos como el o, oro, fósforo, yodo y co- exponen a la enorme ra- que se produce cuando se a el Atomo del uranio. otrones quedan en libertad tran en el elemento ex- radioactivándolo.

isotopos resultantes tie- promedio de vida de mi- de años. Otros mueren segunda reacción. El carbono 14, el primero isotopo facilitado al hospital de Saint Louis, tiene un promedio de vida de 5.000 años, es decir que podrá seguir emitiendo radiaciones por ese período antes de perder su efectividad.

El precio de los isotopos producidos por las máquinas de disgregación del átomo, como el ciclotrón, es alto, pero es bajo comparado con los del grupo del uranio. Los isotopos tienen que guardarse en depósitos de plomo y manipularse con sumo cuidado porque, al igual que el rádium, son elementos de radiación natural que pueden causar tanto mal como bien.

Aunque las compañías de aviación se niegan en ocasiones a conducir los isotopos porque afectan los instrumentos de los aviones en los últimos doce meses se han enviado a grandes distancias por este medio toda vez que muchos isotopos tienen corto término de vida. Aquellos que tienen un largo promedio se embarcan por expreso.

ONESIOS ACEPTARON LA SOLUCION DE LA N. U.

ATAVIA, 3.— (UP).— El Gobierno republicano anunció dio un programa de siete puntos, en el cual acepta la ción de la NU, y expresa su sincera voluntad de coadyu- la cesación de las hostilidades, pero afirma que sólo será ficaz si ambos bandos evacuan sus contingentes armados llá de los límites señalados en el acuerdo del 14 de oc- de 1946.

Aunque afirma que el Gobierno no ha tenido oficialmente la noticia del acuerdo de la NU sobre el cese del fuego, propone que el Consejo de Sguridad vigile el cumplimiento del mismo directa y personalmente.

Expresa que el gobierno republicano no se opone en principio al arbitraje del Consejo de Seguridad y su intervención, pero concede mayor importancia al cumplimiento efectivo de la evacuación de las fuerzas armadas holandesas del archipiélago de las Indias inmediatamente y cree que debe ser oído un representante de la República Indonesia y apela a todas las naciones amantes de la paz para que pongan término de la agresión de Holanda.

adelanto de la iación en Rusia

U, 4.— (UP).— La radio de transmitió hoy un edito- diario "Pravda", el que e Rusia está realizando adelantos técnicos en la que "en cualquier otra industrial".

itorial hace un llamamien- os aviadores, artesanos y os, con el objeto que con- este gran progreso de la antes que dormirse en rtes.

enio para dar a la huelga en José, Costa Rica

JOSE (Costa Rica), 3. — El Presidente Teodo- do y líderes del Partido ático, que organizaron la pasiva general, que ha do la mitad de las acti- del país desde el 21 de an llegado a un acuer- pone fin a la misma, por se abrirán nuevamente das y se reanudarán to- servicios del país.

ha anunciado el texto erdo, pero se supone que dente ha hecho concesio- s demócratas, los que de- la huelga para apoyar nda de elecciones libres s para la Presidencia en próximo.

emócratas, cuyo líder es to para la Presidencia. late, exigían la destitu- Secretario del Interior jefes militares de San tros puntos del país.

te el período de la huel- aron todos los bancos, y de las tiendas del país. ujo a un ochenta por suministro de leche y y en un 50 por ciento sportes urbanos.

No admiten aviones holandeses en Karachi

KARACHI, 3 (UP). — Hoy entró en vigencia la prohibición del Gobierno indio sobre el aterrizaje de los aviones holandeses y todos los aviones de la KLM (línea aérea holandesa) serán detenidos, después de la partida del último aparato durante la noche.

La India impuso esta prohibición, debido a la guerra de Holanda con Indonesia.

Obtenga alivio fumando, en sus accesos de
ASMA
Cigarrillos Balsámicos Dr. Andreu
Venta en farmacias en cajas de 10 y de 20 Cigarrillos
Base: Hojas de Estramonio, Hiosciamo, Lobelia.

Los holandeses e indonesios ordenaron a sus fuerzas suspender las hostilidades

Designación de don G. Vergara, bien recibida en Madrid

MADRID, 3 (UP).— Círculos diplomáticos dijeron que la designación del señor Germán Vergara, como nuevo Canciller de Chile, será recibida con satisfacción por el Gobierno español, debido al íntimo conocimiento de España que ha obtenido el señor Vergara durante el tiempo que estuvo al frente de la representación diplomática de Chile en Madrid.

El señor Vergara es considerado más como técnico, que político, por lo cual los círculos diplomáticos expresaron la creencia de que Chile probablemente se abstendrá de cualquier acción diplomática en uno u otro sentido, respecto a la situación española, sea en la NU o en otros planos.

Un duelo político impedido en Italia

ROMA, 3.—(U.P.).—El primer duelo político italiano concertado de acuerdo con todas las reglas del caso desde que terminó la guerra, fué impedido hoy cuando la policía y los duelistas llegaron simultáneamente al lugar fijado para el duelo, en una villa de los suburbios de la capital.

El duelo, completo en todos sus aspectos, con sables romanos, segundos y una escrupulosa observación de las reglas de la etiqueta, debía efectuarse entre dos diputados de la Asamblea, el derechista socialista Paolo Treves, y Emilio Patrissi, líder del ala nacionalista derechista del Uomo Qualunque, al que se atribuyen tendencias neofascistas.

La cuestión "de honor" se presentó en el Parlamento la semana pasada, cuando Traves golpeó a Patrissi, porque este acusó al socialista de ser un "traidor", por haber trasmitido para la BBC durante la guerra.

Los duelistas prometieron encontrarse más adelante sin intervención de la policía, pero los entendidos en materia política insinúan que la policía recibió el dato de uno de los adversarios.

Canje a los países productores de oliva ofrece Estados Unidos

WASHINGTON, 3.— (U.P.). —El Departamento de Agricultura informó que Estados Unidos está ofreciendo condiciones en canje muy favorables para los países productores de aceite de oliva. El Departamento ha liberado de derchos de exportación, de acuerdo con las disposiciones del Departamento de Comercio, "todo el aceite de soya que pueda necesitarse para compensar el aceite de oliva que se importa."

El alto precio que se ofrece en el mercado por el aceite de oliva, abre el camino para que los productores de aceite de oliva reciban un saldo favorable en dólares, al comprar en Estados Unidos, por ejemplo, otros productos alimenticios, tejidos, o maquinarias o instrumentos agrícolas o fertilizantes, para mejorar la producción de alimentos en 1948.

Este ofrecimiento de canje permanecerá en vigor hasta febrero de 1948. El abastecimiento de aceite de oliva ha sido escaso en Estados Unidos durante varios años.

Demanda de balcones para el cortejo de la Princesa Isabel

LONDRES, 3.— (UP).— Aunque la boda de la Princesa Elizabeth y el teniente Mountbatten se efectuará solamente el 20 de noviembre, las agencias reciben a una enorme cantidad de público que solicita puestos en los balcones y azoteas para presenciar el desfile.

Sin embargo, algunas agencias no se comprometen a hacer reservas, por ignorarse aún el camino que tomará el desfile hacia la Abadía de Westminster.

Se cree que esta será indudablemente la mayor afluencia de londinenses desde el día del Desfile de la Victoria. El alquiler de las azoteas y balcones para presenciar los desfiles, es una costumbre británica de muchos años, y existen diversas agencias que se dedican a este negocio.

En el salón de conferencias, antes de comenzar la quinta sesión del Consejo Económico y Social, compuesto de 18 naciones miembros, aparecen conversando, informalmente, de izquierda a derecha: Higinio González, Consejero de la delegación de Chile; A. David K. Owen, del Reino Unido, Secretario General Adjunto de las Naciones Unidas, a cargo del Departamento de Asuntos Económicos; Dr. Jan Papanek, Checoeslovaquia, Vice presidente del Consejo y Presidente interino, debido a la ausencia de Sir Ramaswami Mudaliar, y Pierre Mendes-France, de Francia.— Fotografía oficial de las Naciones Unidas (Departamento de Información Pública).

Funerales del Presidente Berreta se efectúan hoy

Habrá un entierro simbólico en el cementerio de Montevideo y luego los restos serán enviados a Canelones para su sepultación definitiva

MONTEVIDEO, 3 (UP). — Mañana, a las 10 A. M., se efectuará en el cementerio central el sepelio simbólico de los restos del Presidente Berreta. Posteriormente, en conformidad con los deseos expresados por el Primer Mandatario antes de su fallecimiento, los restos serán trasladados al Departamento de Canelones, donde nació y se inició en la política, para la sepultura definitiva.

Los restos fueron llevados anoche desde el Hospital Italiano hasta el domicilio particular del Presidente, desde donde se les condujo a las 9.15 A. M., hasta la casa central del Partido Colorado Batllista y allí permanecieron hasta mediodía. A esa hora se condujo el cadáver a la Casa de Gobierno, donde fué velado hasta las 5 P. M. para procederse en seguida a llevarlos al Palacio Legislativo. Allí permanecerán hasta el sepelio que se realizará mañana.

Las casas comerciales de la capital y los edificios de las reparticiones públicas y parculares aparecieron esta mañana con banderas a media asta, mientras una enorme multitud, se congregaba en los alrededores de la residencia presidencial, donde ciudadanos de todos los matices políticos y sociales pugnaban por pasar junto al féretro. Un espectáculo análogo se produjo al ser conducidos los restos hasta la casa del Partido Colorado y después a la Casa de Gobierno.

Una multitud imponente presenció el paso del cortejo hasta la Casa del Gobierno, a lo largo de la Avenida 18 de julio. La cureña que conducía los restos llegó allí a la 1.30 P. M. y se produjo un impresionante silencio al ser introducido el féretro al interior del edificio, donde montaban guardia de honor fuerzas del Regimiento de Blandengues.

Un hecho emocionante se produjo anoche, cuando el pueblo se negó a permitir que los restos fueran trasladados en un furgón, desde el hospital hasta la residencia privada y procedió a llevar el féretro en hombros todo el trayecto.

El Senado y la Cámara de Representantes, reunidas separadamente esta mañana, resolvieron declarar duelo nacional durante hoy y mañana hasta las 6 P. M., y también aprobaron el texto de un decreto del Ejecutivo, que dispone los honores que se rendirán al extinto mandatario.

La actividad en el país ha sido hoy prácticamente nula. No sólo el comercio y la industria han adherido al duelo, sino que se suspendieron todas las actividades deportivas.

Hondo pesar en América ha causado la muerte del Presidente Berreta

WASHINGTON, 3.— (UP).— La noticia de la muerte del Presidente Berreta de Uruguay, causó una honda impresión en los círculos oficiales y diplomáticos de esta capital.

Aunque se sabía que el Presidente estaba enfermo, no se conocía la gravedad de su estado, y la noticia del deceso fué una sorpresa para todos los círculos de Wáshington.

El señor Berreta, hizo muchos amigos, incluso el Presidente Truman, y se hizo admirar de todos los que le trataron cuando visitó esta ciudad como huésped de Mr. Truman, después de su elección.

La personalidad y la simpatía del señor Berreta, fueron observadas por cuantos le conocieron.

Al recibirse la noticia, el Presidente Truman, el Secretario de Estado, Marshall y otros altos funcionarios, se encontraban fuera de la capital.

LIMA 3 (U. P). — El Gobierno decretó duelo oficial con motivo del fallecimiento del Presidente uruguayo Tomás Berreta, rigiendo el decreto respectivo, desde hoy hasta el día en que se verifiquen sus funerales en Montevideo.

Hiro-Hito asistió a partido de baseball

TOKIO, 3 (UP).— El Emperador Hirohito acompañado del Premier Nagako asistió hoy al primer partido de base-ball que presencia en su vida, siendo ovacionado por los 50.000 asistentes el estadio de Korakuen, en esta capital.

El Emperador observó atentamente los detalles del juego, entre el equipo de la ciudad de Gifu y el de Tokio, en un torneo semiprofesional.

Epidemia de tifo hay en Isla de Sicilia

PALERMO (SICILIA), 3.—(UP) —Las autoridades sanitarias afirmaron hoy que se ha desatado una epidemia de tifus en gran escala en la parte occidental de Sicilia, y que se han dictado medidas de sanidad de emergencia.

Una declaración oficial, emitida por la comuna de Corleone, dice que hasta el momento hay 18 muertos, y que la semana pasada se informó de otros 80 casos.

EN CUMPLIMIENTO DE LA RESOLUCION APROBADA POR CONSEJO DE SEGURIDAD

BATAVIA, 3.— (UP).— (Por Arnold Brackman).— Los Gobierno republicano y colonial de Indonesia anunciaron hoy haber aceptado y transmitido a sus fuerzas la orden de suspender las actividades militares, de acuerdo con la resolución que al efecto fué aprobada por el Consejo de Seguridad de las Naciones Unidas.

El Gobernador General Holandés, Hubertus J. van Mook, al informar que se ha dado a las fuerzas coloniales la orden de cesar el fuego, manifestó que ésta entrará en vigencia a la media noche del lunes (12.30 P. M., hora de verano del este de Estados Unidos).

La determinación del Gobierno republicano indonesio fué dada a conocer por la radio de la capital republicana, Jogjakarta, sin embargo, el Gobierno republicano al informar del acatamiento del orden de las Naciones Unidas, expresa dudas de que la orden sea efectiva, "a menos que las fuerzas de ambas partes se retiren tras las líneas de demarcación acordadas el día 14 de octubre de 1946".

La noticia, fué dada en un despacho de la agencia de noticias indonesia Antara, agrega que "sólo en esta forma podrá el pueblo de Indonesia, que junto al Ejército de la República el pueblo indonesio está resistiendo la agresión colonial holandesa, se verá libre y protegido de la anarquía, intimidación, represalias y terrorismo por parte del Ejército holandés en los lugares ocupados actualmente por las fuerzas coloniales.

Pero en su anuncio, hecho por radio y dirigido "a las Indias Orientales Holandesas" Van Mook indicó que los holandeses están determinados a retener algunas zonas de Java y Sumatra tomadas a los indonesios en dos semanas de campaña.

"Tan pronto como lo hagan posibles los informes que se reciban, serán claramente indicadas las zonas de Java y Sumatra sobre las cuales el Gobierno holandés ha asumido la responsabilidad de la ley y el orden", dijo Van Mook.

Poco antes de hablar Van Mook por radio, los halandeses pusieron en libertad a tres destacados dirigentes indonesios que habían permanecido "detenidos en sus residencias, entre ellos el Viceprimer Ministro indonesio, A. K. Gani, a quien se mostró una copia del cable recibido de las naciones Unidas ordenando que se diera la orden de cesar el fuego por ambas partes contendientes en el conflicto indonesio.

En su alocución radial, Van Mook expresó la disposición de aceptar los "buenos oficios de Estados Unidos", para terminar el conflicto, y declaró que el Gobierno de Holanda dió la orden de cesar el fuego, pese al convencimiento de que el Consejo de Seguridad de las Naciones Unidas no tiene razón para intervenir, "porque el artículo 39 de la Carta de las Naciones Unidas, no es aplicable al caso, y la resolución adoptada constituye una injerencia en los asuntos internos del Reino holandés que no puede tener justificación".

Van Mook, agregó que el "Gobierno holandés quiere dar otra oportunidad a la República Indonesia de cejar en su actitud de agresión y ajustarse de verdad al acuerdo firmado en Linggadjati".

Explicó después la "necesidad" en que se vé el Gobierno holandés de mantener el orden "contra las represalias y violencias", en las zonas ocupadas por las fuerzas holandesas "con todos los medios a su disposición".

EE. UU. VOLVERA A GESTIONAR UN GOBIERNO PROVISIONAL EN COREA

WASHINGTON, 3.— (UP).— (Por Stewart Hensley).— Funcionarios bien informados revelaron a la United Press que Estados Unidos intentará nuevamente romper el estancamiento en las negociaciones soviético-norteamericanas, para establecer un Gobierno provisional en Corea, y que se tomará una iniciativa al efecto antes de que Marshall parta para la conferencia de Río de Janeiro, el 11 de agosto.

CALZADOS
Donosty
PUENTE 538
CONTINUA
LIQUIDANDO
TODA SU EXISTENCIA DE
CALZADO DE TEMPORADA
DESDE $ 65.-
Puente 538

Patrulla fronteriza en los Balcanes propondrá otra vez EE. UU. a la N. U.

Advertirá a Rusia que un nuevo veto no bloqueará los esfuerzos de las naciones occidentales para detener conflicto con Grecia

LAKE SUCCESS, 3.— (UP). — (Por Robert Manning). — Estados Unidos presentará nuevamente mañana ante el Consejo de Seguridad de las Naciones Unidas un plan para establecer una patrulla fronteriza que vigile la situación en los Balcanes, que fuera vetada por Rusia, y advertirá a ésta que una nueva imposición del veto no bloqueará los esfuerzos de las naciones occidentales por detener el conflicto entre Grecia y sus vecinos.

Según fuentes oficiales Herschel V. Johnson, delegado norteamericano ante el Consejo, presentará una nueva proposición para establecer un organismo que solucione dichas dificultades. Rusia frustró el plan original al imponerle su veto hace sólo cinco días.

La resolución norteamericana será presentada esta vez de acuerdo con las disposiciones sumiticas de la Carta de las Naciones Unidas y en apoyo de la solicitud oficial hecha por Grecia, para que las Naciones Unidas tomen una acción contra Albania, Bulgaria y Yugoeslavia, por las supuestas intentonas de estos países para derrocar el Gobierno griego y establecer un régimen comunista en Grecia.

EL VETO RUSO

Se espera que Rusia imponga el veto al nuevo plan y que entonces comiencen nuevas maniobras de las potencias occidentales por mantener abierto el grave caso de los Balcanes hasta que se reúna el 16 de septiembre la Asamblea General, en la que están representadas 55 naciones.

Un funcionario de Estados Unidos dijo que se pondrá un nuevo énfasis en el interés norteamericano en Grecia, en armonía con la doctrina Truman pero que se agotarán todos los recursos que ofrece las Naciones Unidas antes de considerar actuación alguna fuera de la jurisdicción del organismo mundial, para crear una barrera entre Grecia y sus tres vecinos al norte.

Fuentes soviéticas dijeron, mientras tanto, que Gromyko está dispuesto a dar batalla, la que está condenada de antemano al fracaso por su plan, para que las Naciones Unidas controlen la ayuda norteamericana a Grecia y obliguen al retiro de todo el personal militar extranjero de territorio griego y prohiba ayuda militar alguna a los griegos.

Es posible que al reunirse el Consejo mañana a las 3 de la tarde, para reanudar la enconada batalla diplomática sobre los Balcanes, el primer asunto que se considere sea "una importante" declaración sobre el plan soviético.

Tres alternativas tiene EE. UU. para orientar la política con China

SHANGHAI, 3.— (UP).— (Por Walter Logán).— **Estados Unidos cuenta con tres alternativas, todas ellas sumamente difíciles, en cuanto a determinar la orientación futura de su política en China, o sea, Estados Unidos puede brindar una ayuda ilimitada al Kuomintang y aplastar a los comunistas; insistir en la creación de un Gobierno liberal, o dejar que los acontecimientos sigan su curso sin favorecer a uno u otro bando.**

Las tres alternativas ofrecen grandes desventajas, hasta el punto que algunos observadores creen que Estados Unidos optará por una cuarta alternativa, consistente en insistir en que se reorganice el Gobierno actual, antes de extender la limitada ayuda económica sujeta a un estricto control norteamericano.

Estados Unidos puede hacer eso, debido a su posición económica y militar, pues cuenta con sufiente riqueza si se da buen uso a ella para restaurar la economía china, y los chinos miran hacia Estodos Unidos como el baluarte que les proteja de una futura agresión japonesa, o del expansionismo ruso a costa de la soberanía china.

Al Kuomintang le agradaría extremadamente que Estados Unidos ocptara por la primera alternativa mencionada, esto es, obtener una ayuda ilimitada concedida, imponiéndose el mínimo de condiciones. En otras palabras, les gustaría obtener suficientes armas y municiones de Estados Unidos para terminar con la amenaza comunista, así como un préstamo grande para combatir la inflación.

Es poco probable, sin embargo, que Estados Unidos hagan eso, porque en los últimos años se han malversado de tres a cuatro mil millones de dólares y se le ha dado mal uso al equipo militar y las campañas militares han sido mal dirigidas.

Los comerciantes norteamericanos en China, que han visto como se han desperdiciado miles de millones de dólares, se oponen a que eso suceda otra vez, y alegan que ello perjudica sus intereses.

Si se pudiera eliminar la amenaza comunista con sólo la ayuda norteamericana sin que Estados Unidos tuviera que intervenir directamente en el conflicto, ello sería la mejor solución, a pesar que agravaría las relaciones soviético-norteamericanas.

Muchos funcionarios norteamericanos en China no creen que Rusia intervendrá en el conflicto en esas circunstancias.

La segunda alternativa, insistir que se establezca un Gobierno liberal, es la mejor y la más difícil. Chianp Kaishek está rodeado de amigos y consejeros con quienes ha trabajado desde los días en que se fundara el Kuomintang.

Algunos de ellos, como Chen Li-fu, Ministro de Organización, no se le puede eliminar tal fácilmente, y la verdad es que no se podrá establecer un gobierno liberal en China, a menos que ciertos consejeros de Chiang sean destituidos.

Hallar suficientes liberales en China para reorganizar el Gobierno completamente no es una tarea fácil. El Partido de la Juventud China está más o menos uncido al carro del Gobierno, mientras que la Liga Democrática se ha situado muy hacia la izquierda. Sólo los demócratas se hallan en el centro.

Entre los que se consideren liberales figuran: Shao Litze, Secretario General del Consejo Político del pueblo y miembro del Kuomintang; Mo Teh-shui, ex-Embajador en Moscú; Hsu Lin, Director del Ta Kung-pao; y el doctor Hsu-hsi, ex-Embajador de Estados Unidos y actualmente presidente de la Universidad Nacional en Peiping.

Reducción de fuerza aérea expone a E. U. a otro Pearl Harbor

WASHINGTON, 3 (UP). — El general S. Harnold, en un artículo publicado en el "American Legion Magazine", afirma que Estados Unidos ha reducido sus fuerzas aéreas hasta el extremo de que se halla expuesto a otro inopinado "Pearl Harbour" muchísimo más grave que el anterior ataque, el que pudiera ser lanzado desde bases situadas en el otro lado del globo terráqueo.

Arnold, ex Jefe Supremo de las fuerzas aéreas norteamericanas, expone: "Parece que de nuevo nos confiamos demasiado o, lo que es peor, nos oponemos abiertamente a aprender la amarga enseñanza de la guerra pasada, la más trágica que el mundo ha conocido".

Agrega que Estados Unidos es el objetivo primordial "para un ataque y sus fuerzas aéreas han quedado tan reducidas a causa de las economías de postguerra y por la desidia, que sólo pueden oponer una defensa "simbólica" a cualquier ataque".

Exito de cultivos hidropónicos en las Islas del Pacífico

WASHINGTON, 3 (UP). — Los soldados de remotas avanzadas están recibiendo productos hortícolas de terrenos vegetales hechos de piedras, cenizas, agua y productos químicos. El ejército informa que sus experimentos con "jardines hidropónicos" —también llamados de nutricultura, hidrocultura o quimicultura— han tenido un éxito absoluto. Dice también que las verduras frescas para los muchachos destacados en islas solitarias, han hecho mucho en favor de su moral.

El ejército está explotando semejantes jardines en Iwo-Jima, Guayana Británica, Nankin y Japón. Uno de ellos, en la zona de Tokio, es el mayor. Tres jardines de Japón producirán dos millones de libras de tomates, 310.000 libras de lechugas, y 200.000 libras de rábanos en el presente año. También producirán pepinos, cebollas y pimientos. Los costos de producción resultan más altos que los de las hortalizas de Estados Unidos, pero de todos modos el costo es muy inferior al del embarque desde Estados Unidos a ultramar.

Cuatro medios para impedir agresiones extranjeras tendrán países americanos

Hall del Hotel Quintadinha, edificio donde se reunirá la Conferencia Interamericana del Brasil

Cuando firmen ... de ayuda mutua ... Janeiro, que ... la Doctrina M...

WASHINGTON, 3. — (Por Harry W. ... Cuando se haya ... pacto de ayuda mu... de Janeiro, las repúb... canas tendrán cuatro ... liticos para impedir ... agresión europea o a... tra el continente am...

1) Todos los paí... derecho innato a su... nacionales para de... el caso de ser atacad...

2) Las Repúblicas ... nas tendrán un docu... tilateral de defensa ... bre la base de que el ... tra un país americ... tra todo el continente.

3) Por ser miem... Naciones Unidas, ... públicas tienen dere... Carta garantiza con... siones, y tendrán de... protección del Conse... ridad si fracasara el ... gional interamericano.

4) La Doctrina M... vigente, aunque en ... años se han alterado ... sus términos para ... aceptación por los ... ncamericanos.

La convención de ... neiro incluirá la Doc... roe al referirse a ... contra las Repúblic... nas, ya que ésta es ... continente americ... queda incluído en la ... la práctica, el tratado ... Janeiro, será equiva... "Doctrina Monroe" ... en cuanto a la res... atresión exterior se...

El pacto revela... Unidos la necesidad ... nes unilaterales y d... el caso de una ag... las Repúblicas ame... que todas serán co... colectivamente ag... sanciones del caso.

RATIFICACION ... MEMORANDUM ...

El tratado de Río ... será, por tanto, una ... del Memorándum ... cado en 1928, por 1... dos, rechazando cua... tensión de ejercer fu... licacas en Centro A... zona del Caribe, con... taba el Presidente ... Roosevelt, que dató ... conformidad a la Doc... roe.

BLOQUE POL...

Si el tratado tiene ... to que se le augura ... probablemente llegar ... que las naciones se ... integrar su sistema ... no están poniendo ... debilidad para un ... ción, sino robustece... tivamente, quizá en ... otras palabras, las R... das llegarían a tr... que potencial en el ... teramericano" en e... los problemas mund...

Evitando por ahí ... críticas, Estados Un... delegado a la confer... de Janeiro a Warn... que es el delegado ... las Naciones Unidas ... do interés por arm... laciones del sistema ... cano con el sistema ... las Naciones Unidas.

Los observadores ... consideraron que el ... teramericano se de... derablemente en el ... la conferencia de S... co, en el que "un ... era la opinión" predo... cuando muchos pa... tas se sintieron ... No obstante, nue... quieren fuerza las ... gionales, y cons... muchos diplomáticos ... es importante que ... cia de Río de Janei... ga un cuidadoso ... tre la Carta de las ... Unidas y los docum... americanos.

Los diplomáticos ... calcan que evidente... que existan otras ... las repúblicas ame... determinadas a ... propia maquinaria ... ción política y se... los preparativos ... rencia hacen prev... nuará progresándo... rrupción en los pro... americanos.

Esto ampliará ... efectivos los lazos ... Pan Americana y ... Unidas y también ... selos Económico ... Americano y de la ... Unidas. Hasta el ... su muerte, el Dir... de la Unión, doctor ... estuvo tratando ... mas con la Secretar... ciones Unidas, y ... conferencia de Ri... se esperan nuevas ... iniciativas.

Actualmente, alg... nos americanos ... lación entre las ... namericanas y de ... ción mundial, en ... como los económic... y educativos, hac... vez más importan... delimitación.

Aumentan las probabilidades de que el Pdte. Truman visite Brasil

WASHINGTON, 3.— (UP).— (Por Roscoe Snipes).— **En los círculos bien informados se cree que son cada vez mayores las perspectivas de que el Presidente Truman pueda arreglar sus planes para aceptar la invitación de Brasil de visitar ese país, y que quizá logre hacerlo a tiempo para saludar los delegados a la Conferencia de Río de Janeiro, antes que se levanten las sesiones. Todavía no se ha hecho anuncio oficial alguno al respecto, pero la Casa Blanca informó hoy que se hará uno oportunamente.**

Esto ha dado origen a conjeturas en el sentido de que la Conferencia, cuando se reúna el 15 de agosto, fijará quizá la clausura para el 7 de septiembre, que es la fecha nacional brasileña y que es posible que Truman asista a la sesión de clausura. Esto daría a la fecha una triple significación histórica: la concertación del primer sistema regional de defensa bajo la Carta de las Naciones Unidas, el día de la Independencia del país invitante y la visita del Presidente a un país que tiene antiguos vínculos de amistad con la nación que invita.

El Gobierno brasileño, por intermedio de su Embajador, en ésta don Carlos Martins, invitó en junio último a Truman, para que visite Brasil, y desde entonces la Casa Blanca no se ha pronunciado en forma categórica de la posibilidad de una aceptación de Truman, y aún menos de cuándo podrá ir si acepta. Las esferas bien informadas, sin embargo, señalan que que ya no existen dos factores que hubiesen inclinado a Truman a no ir a Río de Janeiro, en estos momentos.

60.000 panaderos en huelga en B. Aires

BUENOS AIRES, 3 (UP). — Esta mañana se reunieron 60 mil panaderos y decidieron continuar la huelga, que empezó hace dos días, hasta tanto se concedan las peticiones que han formulado y también acordaron pedir el apoyo de los panaderos del interior del país.

Buenos Aires y sus alrededores se hallan completamente sin pan. Los dueños de panaderías decidieron reanudar el trabajo con los obreros que estén dispuestos a trabajar, simpre que el Gobierno les dé garantías que no tendrán dificultades. Dijeron que en ese caso podrán satisfacer mañana mismo el noventa por ciento de la demanda de pan.

Rey Jorge aprobó las designaciones de los funcionarios de India

LONDRES, 3 (UP).— Se anunció que el Rey Jorge VI aprobó el nombramiento del vizconde Louis Mountbatten, actual Virrey de la India, como Gobernador General del nuevo Dominio, del Indostán, a partir del 15 de agosto.

El Rey aprobó también el nombramiento de Mohammed Ali Inah como Gobernador del Dominio del Pakistán a partir de la misma fecha.

Ig. Galleguillos vencido por Buse en torneo de Lima

LIMA, 3.— (UP).— Enrique Buse, considerado uno de los mejores tennistas peruanos, se consagró como una figura internacional de este deporte, al batir al campeón chileno, Ignacio Galleguillos, por la cuenta de 6|2, 4|6, 7|5, y 6|3, en el partido por la semifinal del campeonato nacional de tenis del Perú, debiendo medirse ahora en el match final con su compatriota Noe la Jara.

Los críticos deportivos admiten que Enrique Buse, tuvo que recurrir a todos sus conocimientos y experiencias adquiridas no sólo en las canchas peruanas, sino en Forest Hill, Winbledon y París, con el objeto de imponerse ante un jugador completo y hábil como lo es el chileno Galleguillos, quién ganó el segundo set, siendo el tercero arduamente disputado por ambos contendores.

Una enorme cantidad de público presenció este duelo de tenis, aplaudiendo por igual al peruano y chileno.

Attlee reorganizaría este año su Gabinete

LONDRES, 3.— (UP).— Fuentes bien informadas del partido laborista dijeron hoy que creen en la posibilidad de que el Premier Atlee reorganice su Gabinete antes de la reanudación de las sesiones parlamentarias el 20 de octubre próximo.

BATERIAS
ESTACION DE SERVICIO WILLIARD
SAN IGNACIO 37 — TELEFONO: 61225
RENE URIBE BATE

Franco francés no será desvalorizado

PARIS, 4.— (UP).— La mayoría de los expertos en finanzas francesas creen que el franco no será desvalorizado, a menos que se tome primero igual medida con alguna de las principales monedas del mundo.

Los círculos financieros de Francia admiten que la situación del franco no es sólida. Estos mismos círculos están observando atentamente el resultado de la desvalorización de la lira italiana.

Disminuyeron las exportaciones norteamericanas en junio último

POR A. PELLERANO, EXCLUSIVO PARA "LA NACION"

NUEVA YORK, 3.— (Especial).— **Las exportaciones de Estados Unidos, durante el mes de junio próximo pasado, fueron de 180 millones menos que el record de 1.425 millones registrado en marzo y representa la primera interrupción importante en reciente y creciente ritmo del mercado de exportación norteamericano.**

Los técnicos ofrecen dos razones fundamentales como responsables de la situación: el aumento de las restricciones de importación por los Gobiernos extranjeros, y la escasez de dólares en los mercados del exterior.

Las regulaciones comerciales que entorpecen el comercio de exportación, no se limitan a los países sudamericanos como es aparente, pues los países como India, Etiopía, Siam y Suecia, han tomado medidas restringiendo igualmente sus importaciones.

La reducción del volumen de las exportaciones de Estados Unidos tiene manifestación en los más variados sectores. Los Bancos, por ejemplo, informan que han comenzado a declinar las solicitudes de las cartas de crédito, y los ferrocarriles, que mueven la carga desde los puntos del interior hacia los puertos de embarque, informan igualmente una reducción en la carga, especialmente la destinada a la América del Sur.

Las empresas de vapores, por su parte, por primera vez en mucho tiempo, aun antes de la guerra, están ahora en el mercado disputándose virtualmente la carga para los puertos extranjeros. Varias empresas informan que últimamente sus barcos han salido hacia los puertos sudamericanos con espacio disponible en sus bodegas.

En las esferas de los armadores prevalece el criterio de que la reducción del movimiento de la carga hacia los puertos sudamericanos continuará, y se acentuará durante los próximos seis meses, y se vaticina que para entonces serán retirados de los itinerarios sudamericanos varios barcos, para destinarlos a otras rutas.

Se aduce también como responsable de la situación al hecho de que algunos mercados están "abarrotados". Sin embargo, esto sólo es una excepción. El principal problema estriba en que los importadores extranjeros no cuentan con dólares que requieren los exportadores norteamericanos. Algunos países han establecido restricciones en las importaciones no esenciales, como relojes y juguetes, para defender sus reservas de dólares, y en otros casos, están implantando derechos a la importación verdaderamente prohibitivos.

La situación de los mercados del exterior se refleja en el mercado interno de Estados Unidos, donde se nota una cautela general en las compras, debido no sólo a la escasez de las demandas, sino en la acumulación de inventarios que ha sido imposible mover por escasear cada día más los compradores que se resisten, especialmente ante el nivel actual de los precios.

Esta situación prevalece casi exclusivamente en el mercado de los artículos manufacturados. En el mercado de los granos, la situación es totalmente contraria. Los cereales para entrega futura continúan manteniendo no sólo firmemente sus precios, sino en ... constante.

En otros sectores del mercado interno de Estados Unidos:

Automóviles: Los industriales consideran inevitable una revisión de la escala de los precios de los automóviles y camiones, como resultado del aumento en los precios del acero y los aumentos concedidos en los nuevos contratos obreros. Sin embargo, es posible que el aumento en el precio de los automóviles no llegue a los compradores. Los industriales están estudiando una fórmula, en virtud de la cual cualquier aumento lo asimilen los distribuidores, que consideran están trabajando en condiciones excepcionales de utilidades.

Acero: El aumento del precio del acero y sus derivados representará un desembolso general extra a los compradores de Estados Unidos de 300 millones de dólares al año, de las 70 millones de toneladas de productos de acero terminados que se producen al año, las tres cuartas partes están comprendidas en el aumento. Los nuevos precios no han afectado al mercado del acero, al menos desde el punto de vista de la producción que, según los portavoces de la industria, continúa en ritmo ascendente sin haberse notado una declinación en las demandas hasta el cierre de las operaciones del viernes.

Mercado de valores: durante la semana los valores experimentaron la baja más pronunciada del mercado desde el día 17 de mayo, fecha en que alcanzaron el nivel más bajo del año. Sin embargo, varios sectores de la lista se repusieron de las bajas iniciales, y al finalizar la semana, muchos de ellos habían recobrado su firmeza

Tendencia irregular hubo en el mercado de valores de Londres

CORRESPONDENCIA DE C. T. HALLINAN

LONDRES, 3.— (Especial).— **Una tendencia irregular en el mercado financiero y la inclinación a estudiar los acontecimientos, se observó a mediados de la semana, en que hubo grandes fluctuaciones en las transacciones, pero más tarde se produjo una nueva ola de ventas al recibirse la noticia de que los recientes retiros de fondos por un total de 300 millones de dólares dejaría a Gran Bretaña con una cantidad algo más que necesaria para sostener unas seis semanas del empréstito norteamericano.**

La nueva baja registrada el jueves redujo en centenares de millones de libras esterlinas las cotizaciones de las acciones y valores en la Bolsa, y por lo menos 70.000.000 de libras esterlinas en el valor de las acciones de unas pocas acciones industriales principales.

La recuperación del viernes parecía casi inevitable, pues los bajistas tuvieron que comenzar a comprar para cubrir sus operaciones en descubierto para consolidar sus utilidades.

En la City se espera para el miércoles próximo un importante anuncio sobre las intenciones del Gobierno respecto de la situación económica. En las grandes firmas financieras y comerciales de la City hay la convicción de que en las próximas dos semanas el público británico será sacudido con nuevas medidas de austeridad económica. La opinión general en los círculos financieros es que el Gobierno deberá pedir mayores sacrificios tanto del capital como del trabajo, con la aplicación de mayores impuestos a las utilidades y el "ahorro obligatorio" de los trabajadores.

VALORES CHILENOS

Los títulos del Gobierno chileno perdieron hasta cinco puntos durante la semana, y cerraron con una cotización general de 33. No hubo presión de ventas, ni compradores, y los precios bajaron en general hasta las últimas horas del viernes, cuando se produjo una pequeña reacción que hizo subir las cotizaciones medio punto.

Entre las acciones ferroviarias, las ordinarias del F. C. de Antofagasta cerraron con una baja de tres cuartos de punto, y se cotizaron a 10-3|4, en tanto que las preferidas del cinco y medio por cierto perdieron dos y medio puntos, para cerrar a 58-1|2.

Las acciones del Ferrocarril Salitrero aflojaron al conocerse el informe de la Compañía y su declaración sobre la situación en Chile, y cerraron a 77 chelines y seis peniques, con una baja de tres chelines y nueve peniques, en tanto que las Lautaro Nitrate aflojaron un chelin y once peniques, para cerrar a 31 chelines y siete peniques.

La tendencia del mercado era firme al terminar la semana.

C. T. H.

EL NOVELESCO RESCATE DEL DUCE, RELATADO POR SU ORGANIZADOR

DACHAU, 3.— (UP).— **El ex teniente coronel de las tropas de choque nazis, Otto Skorzeny, que espera su juicio como delincuente de guerra, la cual fué el rescate de Mussolini en 1943, al que Hitler calificaba como "el último de los antiguos romanos de traducción cesárea".**

Skorzeny, cuya cara está cruzada por cicatrices, fué considerado por algunos miembros de las tropas de choque, como el legítimo sucesor de Hitler. Junto con otros nueve acusados será sometido a juicio a partir del 16 de agosto, por haber cruzado las líneas norteamericanas, vistiendo el uniforme del ejército de Estados Unidos, y dado muerte a soldados norteamericanos durante la ofensiva de 1944.

En un extenso manuscrito, Skorzeny expone: "En julio de 1943, se me ordenó presentarme ante el Cuartel Gral. del Fuehrer, en la Prusia Oriental. Adolf Hitler me informó que estaba firmemente resuelto a no dejar a su amigo Mussolini en la estacada e impedir su entrega a los aliados. Calificó al Duce como su único gran amigo".

Y agrega: "No había la menor duda que yo había aceptado una tarea que sólo ofrecía una pequeña posibilidad de éxito. Teníamos órdenes estrictas de que sólo cinco personas conocieran el secreto: el coronel general Kurt Student y yo, mi asistente Karl Radki y otros dos alemanes de la colonia en Italia".

Skorzeny describe las pesquisas para averiguar el paradero de Mussolini, hasta enterarse de que estaba en los Apeninos y dice: "Inventé la existencia de una amiga que vivía cerca del Gran Sasso y rogué a un amigo italiano, que me indicara el camino. Me dijo que un hotel, del cual habían despedido a todos los sirvientes, estaba rodeado de tropas, y que se rumoreaba insistentemente que allí estaba Mussolini.

"Era un lugar ideal, aislado del mundo, casi a dos mil metros de altura y al un sólo camino para llegar allá. Nosotros decidimos usar planeadores y aterrizar cerca del hotel. Un destacamento ocupó la central telefónica del Valle de Avesino, para impedir que se pidiera auxilio al mediodía, del 12 de septiembre. Teníamos doce planeadores y 180 hombres que nos abrirían el fuego hasta que yo disparara primero. Soltamos los cables y notamos un error cuando era tarde, pues había una elevación como de 40 grados, contra la cual chocamos; salimos de los restos y corrimos al hotel, gritando: "manos arriba". Al acercarme, vi la conocida cara del Duce, en el marco de una ventana. Frente al hotel tenían los guardadores, ametralladoras, pero entre un oficial y yo logramos que las abandonaran. Entramos y encontramos a Mussolini y tres oficiales italianos. En ese momento comenzaban a llegar los otros planeadores. Hasta ese momento no se había disparado ni un tiro".

"Dije entonces a Mussolini que el Fuehrer me enviaba como una prueba de amistad y cariño. Mussolini me abrazó con afecto y me dijo que diariamente esperaba su extradición por los aliados, pero que antes se habría quitado la vida. Varios planeadores se habían destruído. Nosotros tomamos uno y tratamos inútilmente de hacerlo, emprender el vuelo.

"Después de infructuosas tentativas lo pusimos al borde de un precipicio y lo lanzamos adelante. Su piloto logró controlarlo y seguimos vuelo. A unos pocos kilómetros de allí, nos esperaban tres aviones. Abordamos uno y regresamos a Alemania".

REVOLUCIONARIOS PARAGUAYOS SIGUEN AVANZANDO A ASUNCION

POSADAS (Argentina), 3 (UP). —La radio de los rebeldes paraguayos "La voz de la victoria", anunció que los rebeldes siguen avanzando en su marcha hacia Asunción y que tomaron la pequeña aldea de Rosario, a menos de 96 kilómetros de la capital.

Asunción anunció oficialmente, mientras tanto, que había creado el segundo cuerpo de ejército, que opera en el sector sur del primer cuerpo que lucha en la zona septentrional, donde tomó la ciudad de Concepción. Asunción añadió que el segundo cuerpo "realiza operaciones cerca de la capital", lo cual parece confirmar las afirmaciones de los rebeldes que sus fuerzas marchan hacia Asunción.

Sargento americano acusado de matar a 2 chinos en Nanking

NANKING, 3 (UP).— El capitán Miguel Ponar, mariscal preboste del grupo asesor norteamericano, dijo que el sargento Joseph Cervonne, de Nueva York, será acusado de homicidio con motivo de la muerte de dos chinos, ocurrida el viernes en la noche. Agregó Pomar que el cabo Frank Aldrich, detenido junto con Cervonne, será acusado en un grado menor.

Se acusa a los soldados norteamericanos de haber arrojado a los chinos al río durante un altercado.

Manifestaciones anti judías en Liverpool

LIVERPOOL, 3 (UP). — La policía informó hoy que miles de "vándalos" apedrearon los cuarteles de policía en esta ciudad, después del arresto de cuatro hombres el sábado, los que fueron acusados de romper las vitrinas de los negocios del distrito judío.

Los refuerzos de la policía dispersaron a la multitud con sus bastones. No hubo arrestos en otra manifestación antisemita que hubo en la sinagoga que fué destruída por un incendio.

Murió el marqués Aldobrando Medici

MILAN, 3 (UP).— A la edad de 38 años, falleció el marqués Aldobrando Médici Tornaquinci, subsecretario de Estado, en el primer Gobierno del Premier Bonomi, en Italia, cuando estaba ocupada por los aliados.

El extinto era un destacado toscano y durante la guerra tuvo diversas actuaciones de confianza, lo que le valió una condecoración.

En una oportunidad y en cumplimiento de una misión secreta, descendió en paracaídas sobre Alemania.

Nacionalización del carbón tal vez lleve a cabo Gob. japonés

TOKIO, 3.— (UP).— El Gabinete del Premier Katayama parece decidido a llevar adelante su plan de nacionalización del carbón a pesar de la oposición desde tres direcciones, algunos mineros incluso los de las dos importantes zonas mineras de Kyushu y Hokkaido, los grupos de consumidores y el gabinete del partido liberal.

Muchos observadores están de acuerdo en que la suerte del Gabinete puede depender de los resultados de esta importante decisión, en vista de que el carbón es de la mayor impo... rehabilitación de ... de carbón, junto ... alimenticio y la ... sideran generalm... mordiales entre ... factores que dem... ración de Japón.

Tejas MARSELLE...
TEJUELAS DE CEMENTO
PRIMER PREMIO EN LA EXPOSICION DE CHILE 1942-1943
ESTABLECIMIENTOS P...
CHACABUCO 59 - FONO 90886

Hoy VICTORIA

EL DRAMA QUE DESPUES DE VISTO LE QUEDARAN DESEOS DE VOLVER A VERLO.

Joan Crawford en El Suplicio de una Madre

MILDRED PIERCE

JACK CARSON · ZACHARY SCOTT

SOLO PARA MAYORES

Siempre las mejores películas.

REAPARECE NINI MARSHALL EN LA COMEDIA "UNA MUJER SIN CABEZA"

Después de una larga ausencia, podremos ver a la popular y querida Nini Marshall en la comedia argentina, "Una mujer sin cabeza", que la Sociedad Cinematográfica Band y Salas Ltda., estrenará desde hoy en la pantalla del cine Santa Lucía.

Como ya lo hemos dicho en otras oportunidades, el film mencionado estuvo a cargo de Luis César Amadori, uno de los mejores realizadores del cine bonaerense.

En el grabado vemos una escena de "Una mujer sin cabeza", en la que aparece Nini Marshall.

"No es tan magnífico el sueño de obtener la gloria en la pantalla"

DECLARA ANN DVORACK A NUESTRA CORRESPONSAL EN HOLLYWOOD.— VENDRA A CHILE EN UNA FECHA MUY PROXIMA

La recepción es en honor de la actriz Ann Dvorak, que acaba de obtener un triunfo notable en la película "La noche eterna". Junto al "bar" conversamos sobre la accidentada carrera de la estrella que empezó su vida tras los bastidores del teatro donde sus padres eran artistas de vaudeville, creciendo con una ambición: ser escritora, pero realizando otra: ser actriz.

—¿Si tanto le gustan las letras cómo es que no se ha dedicado a la literatura?—le pregunto mientras nos sirven.

—"Eso de escribir es cuestión de tiempo. "También lo es de dinero, porque las letras producen muchísimo menos que el arte dramático, y nosotros los artistas, de cualesquier género que sea, tenemos que comer".

—¿Qué clase de libros le gustaría escribir?

—"Sobre la vida que conozco, que naturalmente es la del teatro, pero también sobre los mil incidentes que me tocó presenciar durante los años de guerra que pasé en Inglaterra y Francia, como teniente del Ejército".

—¿En qué capacidad se enroló en el ejército?

—"Era chofer de ambulancias en Londres, en donde estaba en servicio hasta 16 horas diarias, durante la época de los ataques aéreos de Hitler... El desmoronamiento de los edificios y los terribles incendios, mantenían el cuerpo de ambulancias en constante actividad, sin poder atender los numerosos llamados de las víctimas".

—¿Cuánto tiempo permaneció en ese puesto?

—"Hasta que a mi marido lo hirieron de gravedad en una pierna, y me autorizaron para cuidarlo. Por ese tiempo la "USO" me llamó para que ofreciera una serie de representaciones para los soldados, y de programas en el radio. También actué en el cine inglés".

—¿Cuáles son sus proyectos en los tiempos de paz?

—"En la actualidad, y desde mi divorcio de Leslie, vivo con mi amiga y compañera de estudios, sumergida en lo que usted bien sabe: el cine. La vida de actriz de cinematógrafo es como la de una persona cogida en un engranaje del cual no se puede escapar. Antes de obtener el primer contrato con un estudio de películas

En la foto aparecen Ann Dvorack y nuestra corresponsal en Hollywood, señorita María Marina Cisternas.

suspiramos ansiosamente, deseamos con ardor que llegue el momento en que podamos ver nuestro nombre en letras luminosas en los anuncios de los teatros. Consideramos tal ambición como la suprema aspiración de la vida. El Destino nos favorece, y obtenemos lo que con tanto fervor pedimos, y con tanto empeño trabajamos para lograr... Y qué pasa: que la ilusión se dispersa, tal cual las nubes al mediodía de verano, y vemos que en realidad, no era ese sueño tan magnífico, ni el logro de esa esperanza tan importante".

—Esas palabras hablan de desengaño —le digo, al observar que la actriz se ha puesto meditabunda, agregando—: Quizá una ambición tan ardiente puesta en algo tan terreno, es la respuesta...

—"Ud. dió en el clavo" responde Ann Dvorak, que es mucho más hermosa que sus fotografías, con ojos verde claro, tez trigueña, cabellos negros y una silueta elegante que sabe llevar bien sus ropas.

—¿Y por qué no viaja?—aconsejo, como el famoso poema de Garrick el desesperado.

Ann responde: "Cuánto he viajado".

—¿Y de la antigua ambición de escribir, qué queda?

—"Siempre la tengo... Sólo que he descubierto algo que usted, indudablemente debe saber muy bien... No se puede concentrar, no se puede crear sin paz interior..."

—La paz interior es necesaria para todo — le digo con convicción— pero, naturalmente que para crear es aún más necesaria.

—"Eso es lo que me sucede. Tengo listos varios argumentos que podría escribir, pero mis libros saldrían como bosquejos más que como obras maduradas en un cerebro adulto, y no me gustaría prohijar obras de esa naturaleza... Tengo que esperar a que venga la calma. Para lograrla, me voy de incógnito a su tierra... No le diga a sus lectores. "Es secreto". Lo único que deseo que sepan, es, que voy a un convento, porque soy católica, en busca de la paz perdida. Llamaré a las puertas de las monjas que hablan castellano, y cuando vuelva, espero haber cicatrizado mi corazón."

FLORES ASEGURA QUE OBRA DE PATRICIA MORGAN SERA UN EXITO

Patricia Morgan, la destacada poetisa chilena, estrenará el miércoles próximo su última producción dramática, "La tarde llega callada", que ha acogido el elenco de Alejandro Flores, en la seguridad que la obra de nuestra distinguida poetisa ha de constituir un éxito de su compañía y del teatro nacional.

"La tarde llega callada" es una comedia de realidades, inspirada en acontecimientos de la vida real, en la que, la figura principal es un hombre que se enriquece y para trepar a las primeras capas sociales hace un matrimonio de conveniencia, con una niña de apellidos, pero pobre. El matrimonio resulta un fracaso, y Patricia Morgan, alrededor de este asunto ha compuesto una pieza de gran calidad artística y emoción.

"La tarde llega callada" se estrenará el miércoles en el Teatro Lux, en función vermut.

HOY "EL GALLINERO" y EL MIERCOLES ESTRENO "LA TARDE LLEGA CALLADA"

Tiempo hacía que en un escenario santiaguino no se consolidaba un suceso teatral como el obtenido por la Cía. de Alejandro Flores con el picaresco y atrevido vaudeville de Tristán Bernard, "El Gallinero". Hoy repone esta comedia en las funciones de tarde y noche, y corresponde a las últimas exhibiciones que de ella hace el elenco de Flores.

Pasado mañana, en las funciones de tarde y noche, Alejandro Flores estrenará la brillante pieza dramática de Patricio Morgan, intitulada "La tarde llega callada". En esta pieza, la conocida poetisa nos plantea un drama hondo y doloroso. Más que una obra teatral es una página desgarrada de la vida, llevada a la escena con crudo verismo. "La tarde llega callada" será ofrecida en forma magnífica por la Cía. de Alejandro Flores, con decorados confeccionados de exprofeso.

PROGRAMA DE RADIO SOCIEDAD NAC. DE MINERIA

- 14.30 Noticioso.
- 14.00 Orquesta Eugenio Pini.
- 14.15 Autores chilenos.
- 14.30 La canción y sus intérpretes.
- 14.00 Noticioso.
- 14.05 Solistas instrumentales.
- 14.15 Los instrumentos de la Orquesta.
- 14.30 Cantantes americanos.
- 14.45 Orquesta Los Enmascarados.
- 15.00 Noticioso.
- 15.05 Orquesta Barry Moral.
- 15.15 Ritmo rápido.
- 15.30 Canciones de Noruega.
- 15.00 Noticioso.
- 15.02 Desde la Bolsa de Comercio.
- 15.15 Partido Femenino Chileno.
- 16.30 El oyente propone.
- 17.00 Desde la Bolsa de Comercio.
- 17.10 La hora del té, con Giuseppe de Lussi, Glen Le Roy y Jorge Astudillo.
- 18.00 Noticioso.
- 18.05 Orquesta Juan Carlos Barbará.
- 18.15 Charla por Ernest Hamblock, desde la BBC.
- 18.30 Hora Minera.
- 18.45 Cine Mundo.
- 19.00 Noticioso.
- 19.02 Jorge Astudillo.
- 19.15 Hermanos Silva.
- 19.30 Sexteto Excelsior.
- 20.00 Noticias desde la BBC.
- 20.15 Bailable desde el Oriente.
- 20.45 Hermanos Silva.
- 21.00 Noticioso.
- 21.15 Aunque parezca mentira.
- 21.30 Aventuras de la historia.
- 22.00 Sainetes musicales.
- 22.30 Cía. Edmundo del Solar.
- 23.00 Noticias.
- 23.05 Bolero.
- 23.30 Música de Chopin.
- 24.00 Ultimas noticias de la UP.
- 00.05 Los Titanes de la Música. Sergio Rachmaninoff.
- 00.00 Noticioso.

CIA. NACIONAL DE TEATROS S.A. CHILENA

LOS MEJORES ESPECTACULOS — HOY — EN LOS MEJORES TEATROS

CENTRAL FONO 33555
3, 6.15 y 9.45 P. M.
"DESTRUIDA"
Susan Hayward.
(Sólo mayores)

SANTA LUCIA FONO 61379
3, 6.15 y 9.45 P. M.
CATITA, en:
"UNA MUJER SIN CABEZA"
(Mayores y menores)

CONTINENTAL FONO 60735
3, 6.15 y 9.45 P. M.
Bob Hope y Virginia Mayo en:
EL COFRE del PIRATA
Tecnicolor. (May. y men.)

CERVANTES FONO 88569
3, 6.15 y 9.45 P. M.
Mecha Ortiz y Roberto Escalada. (Sólo mayores)
"MADAME BOVARY"

BANDERA FONO 89111
3.15, 6.30 y 10 P. M.
"LO QUE NO FUE"
¡Una cinta inglesa de Noel Coward!

NORMANDIE FONO 87749
3, 6.30 y 10 P. M.
¡Escalofriante drama de terror!
"VUELVE LA MUJER ARAÑA"

ORIENTE FONO 41345
6.10 y 9.40 P. M.
"VUELVE LA MUJER ARAÑA"
Gale Sondergaard.

EL GOLF FONO GOLF. 25 y 463
6.30 y 9.45 P. M.
TRUHAN CON SUERTE
¡Una picaresca cinta inglesa con Rex Harrison!

ALCAZAR FONO 80122
6 P. M.
BENEFICIO
9.40 P. M.
TRUHAN CON SUERTE

ALAMEDA FONO 91254
5.30 y 9 P. M.— ¡Popurri triples! "Acorralado"; "Dos corazones" y 3.a:
"EL MISTERIO DEL DIAMANTE AZUL"

IMPERIO
3, 6.30 y 10 P. M. — ¡Sigue a pedido!
La triunfal obra de Lucho Córdoba:
"TENGO UNA VACA LECHERA"
Con el nuevo acto:
"UN AÑO DESPUES"

CIA. DE COMEDIAS COMICAS
LEGUIA-CORDOBA
FONO 32627

Mañana REAL
MATINEE · VERMOUTH · NOCHE

LA MAS BELLA PELICULA DE AMOR PROTAGONIZADA POR LAS MEJORES LUMINARIAS DEL CINE.

IDA LUPINO
ROBERT ALDA × ANDREA KING
BRUCE BENNETT
en
MI UNICO AMOR
(THE MAN I LOVE)

Siempre las mejores películas.

JUEVES ★ REX
EL TEATRO DE LOS GRANDES ESPECTACULOS
RAY MILLAND · TERESA WRIGHT ★

La Dama Imperfecta
ES UN FILM PARAMOUNT · LA MARCA DE PRESTIGIO ★

Mañana SANTIAGO
MATINEE VERMOUTH NOCHE

Una gran actriz: Adriana Lamar; una magnífica película y una historia como pocas veces a admirado usted.

Adriana LAMAR
"Bienaventurados los que creen."
con
CARLOS M. BAENA
MIGUEL ARENAS
JOSE BAVIERAS
MANOLO NORIEGA

DISTRIBUYE: Cinematográfica IBARRA

DEBUTARA EN UNA OBRA DE O'NEILL

Alberto Oñate, actor infantil, que debuta para el Teatro de Ensayo de la Universidad Católica, interpretando a Tommy, el hermano menor de Ricardo Miller, en "Contigo en la Soledad", la extraordinaria comedia de Eugenio O'Neill, que el Teatro de Ensayo estrenará el 16 de agosto, en la función de vermouth del Municipal. "Contigo en la Soledad", será llevada a escena en circunstancias y condiciones tan singulares que promete revolucionar la escena nacional.

PRODUCTORA ESPAÑOLA INSTALA UNA OFICINA

Los señores Vicente Casanova y Esteban de Faragó, altos funcionarios de la Editora Española CIFESA, descienden del avión que los trajo a Buenos Aires para proceder de inmediato a la instalación de sucursal directa para la explotación en la América del Sur, de las películas hispanas. (Foto: CINEPRENSA)

NINGUN DETALLE HA SIDO OLVIDADO EN EL FILM "LA DAMA IMPERFECTA"

PRODUCTOR Y DIRECTOR SE HAN PREOCUPADO DE TODO EL AMBIENTE DE ESTA NUEVA PELICULA

En la película de la Paramount "La Dama Imperfecta", que se estrenará el jueves próximo en el Teatro Rex, el director, Lewis Allen, se ha adaptado tan meticulosamente a las exigencias del productor, que los decorados de la película, ambientada en Londres en la época de la Reina Victoria, han sido adquridos directamente en Inglaterra. Vemos en la película la casa ocupada por Sir Cedric Hardwike, que representa el papel de Lord Belmont, hermano mayor de una austera familia de la aristocracia inglesa. Asistimos, por otro lado, al baile inaugural de la temporada londinense, dada en honor del Primer Ministro Gladstone, y vemos desfilar un ballet romántico en el escenario del Empire.

Ray MILLARD y Teresa WRIGHT

Todos los decorados, las calles y las plazas públicas, son una reproducción meticulosamente exacta de los siglos XVII y XIX ingleses. Ningún detalle ha sido olvidado por el productor y el director para rodear la película del ambiente romántico característico de fines del siglo XIX, que cautiva y atrae a los públicos cinematográficos.

Los trajes están perfectamente adaptados a la época, así como los sombreros, los encajes y mil y un deliciosos detalles que adornan la película. Y el argumento, en fin, que oscila entre el drama y el romance, constituye un asunto muy "siglo pasado", pero henchido de esta noble sensibilidad humana que lo hace de todos los tiempos.

La película está admirablemente ambientada por su productor y dirigida con mano maestra por Lewis Allen. Para dar el ambiente requerido, los decorados son auténticos y de los catorce actores principales que constituyen el reparto, doce son oriundos de las Islas Británicas.

La artista de hoy

Dolores del Río, la artista de la cinematografía mexicana, que nos anuncia su visita para el domingo próximo. Según los informes exclusivos que hemos logrado obtener, esta estrella permanecerá hasta el martes 12 en nuestro país. Antes de dirigirse a Buenos Aires, la firma Ibarra le ofrecerá en uno de los salones de esa distribuidora, un cocktail al que serán invitados los periodistas especializados y altas autoridades del país.

LA EXPLOTACION DEL EXTRA

En repetidas oportunidades nos hemos referido a las precarias condiciones dentro de las que deben desenvolverse los extras cinematográficos. Mal pagados, con jornadas durísimas muchas veces, son algo así como el reverso de todo el brillo, muchas veces falso, que envuelve el séptimo arte criollo.

Esta vez insistimos con la denuncia que nos llega en creciente proporción, síntoma evidente de que no mienten nuestros informantes, acerca de una nueva forma de explotación, que llevamos a conocimiento de quien corresponda. Parece ser que determinada persona, de influencia en las esferas productoras, ha conseguido que la demanda de extras la realicen las empresas filmadoras por intermedio de una entidad que, además de cobrar porcentaje, cobra una suma mensual para tener derecho a ser llamado a trabajar, como así exije fotografías de los aspirantes.

Concidere el lector lo que queda de todo ello como saldo para un extra que gana diez o veinte pesos, término medio, por día de filmación, con el agregado de que debe pagarse el viaje a donde deba filmarse, y que, además, en el estudio, siempre tienen que comer algo, puesto que en ellos —por razones obvias— no puede permitirse la salida de quienes pueden ser llamados ante las cámaras en cualquier momento. Ese saldo es lamentable. Y de ese modo se ahuyenta a los aspirantes— mientras se expolia a los más resignados —a integrar un gremio del que el cine tiene imperiosa necesidad.

Hemos de insistir al respecto —lo adentamos— en defensa de ese núcleo de humildes y mal retribuidos servidores de la cinematografía nacional.

PEPE MARTES.

UN EMOCIONANTE DRAMA AN[illegible] PARA MAÑANA EL CINE SAN[illegible]

Desde mañana se podrá ver en el escrán del cine Santiago, el extraordinario drama mexicano: "Bienaventurados los que creen" nueva realización del sello Pereda Films, que distribuye Cinematográfica Ibarra. En los roles de más importancia de esta cinta aparecen Adriana [illegible], M. Baena, José Baviera, Arenas.

En la fotografía [illegible] esta información, una escena de la citada pro[illegible] es animada por Adriana [illegible] José Baviera.

NUESTRO NOTICIARIO DE LO QUE SUCEDE EN LOS SETS MEXICANOS

Pedro Armendáriz

MEXICO.— El pasado 18 de julio tuvo lugar en el centro nocturno "Sans Souci" la "Noche de las Estrellas", fiesta en la que colaboraron las más destacadas figuras de nuestra pantalla, con objeto de recaudar fondos para un hospital.

—O—

RAFAEL BALEDON ha tenido que desbaratar su novena de beisbol por sus múltiples ocupaciones como actor, papá y director de la Asociación Nacional de Actores.

—O—

HUGO DEL CARRIL, según parece, quería contratar al director mexicano Emilio Fernández para una película criolla, pero el "indio" no se deja convencer, menos ahora que está tan ocupado en la obra magna que va a realizar muy pronto y en la que van a colaborar con él los elementos cinematográficos mexicanos más destacados y en la que por primera vez el Presidente de la República tomará parte activa.

ESTO QUE VAMOS a referir ocurrió a Pedro Armendáriz cuando era estudiante y, por añadidura, un precoz caballista. El muchacho tenía un profesor de física que, a fin de aclarar con un ejemplo lo que era la fuerza de la inercia, decía:

—Por la fuerza de la inercia, si cualquiera de ustedes va en caballo al galope y el animal se detiene de golpe, sale por las orejas y se da contra el suelo.

—¡Lo que es a mí, no me ocurriría eso!— exclamó Armendáriz.

—¿Por qué? Preguntó colérico el profesor al ver contradicha una ley científica.

—Porque yo soy muy charro, profesor...

EL SINDICATO de Trabajadores de la Producción Cinematográfica se ha dirigido al señor Presidente de la República, solicitando se estimule oficialmente al gran camarógrafo Gabriel Figueroa por su nuevo triunfo en el Certamen de Bruselas, sugiriendo se le condecore por el honor que ha ganado para México y para nuestro cine en el mundo entero.

ALGUIEN DIJO que Pituka de Foronda, estrella de la película "La Isla de la Pasión", se fué a Perú sólo con el objeto de oír una misa, pero nadie tomó en cuenta que se trataba nada menos que de la primera misa que cantó Fray José Francisco de Guadalupe, quien llevó en el mundo el nombre de José Mojica. Y fué un gran actor mexicano de teatro y cine. El viaje pues, valía la pena.

TITO GUIZAR héroe de "Allá en el Rancho Grande" y Antonio Badú, que obtuvo fama en "Cantaclaro", en tratos para hacer dos películas. Será, sin duda, un duelo a muerte, pues los dos astros cinematográficos cantan y tocan la guitarra.

MENUDA SORPRESA nos dará el tenor continental Pedro Vargas, quien ha intervenido en tantas películas mexicanas, cuando regrese de los Estados Unidos portando un magnífico bisoñé a la Bing Crosby que le hizo el mejor confeccionador de capilares postizos en Hollywood.

ERNESTO ALONSO, el gran actor cinematográfico, ofreció recientemente una fiesta en honor de Dolores del Río con motivo de su regreso a México. La gentileza de Alonso no extrañó a nadie, pero todos la comentaron con malicia. Es que algo hay que hacer para no aburrirse.

SUSANA GUIZAR que es ya feliz mamá de un bebé, retornará pronto al cine en una película de ambiente mexicano.

—O—

ARTISTAS VIAJEROS.— Pedro Armendáriz salió para Hollywood. Papi y Mapy Cortés saldrán para Venezuela. Arturo de Córdoba irá a Buenos Aires. Cantinflas a Cannes, Francia. Ramón Pereda y María Antonieta Pons a España. Malú Gatica a Río de Janeiro. Sofía Alvarez a La Habana, cuando termine la producción de Clasa Films Mundiales que se titulará "La Panchita".

LLEGARON A MEXICO: de Nueva York Lupita Tovar, protagonista de la primera película titulada "Santa" que se realizó en Estudios Mexicanos. Lina Montez que, según los que la han visto, logró su propósito; regresó más esbelta, debido a la dieta de zanahorias a que la sometieron en el vecino país.

LA ENCANTADORA ESTHER WILLIAMS FIGURA EN UNA NUEVA PRODUCCION

¿Quién fuera Van Johnson para tener dos novias como éstas...? Esther Williams, la adorable protagonista de "Escuela de Sirenas", y la elegante actriz Frances Gifford, son dos novias que cada una vale por mil. Y, sin embargo, en la nueva película "Juego de Pasiones", el simpático y afortunado Van Johnson tiene que elegir entre Esther Williams y Frances Gifford. La elección es difícil. ¿Por cuál se decide usted...?

"Juego de Pasiones", es una alegre comedia musical, en la que toma parte principal el famoso tenor mundial Lauritz Melchior, que fuera condecorado por nuestro Supremo Gobierno, por su destacada actuación artística que desarrollara en nuestro primer coliseo de la República. Melchior canta preciosas romanzas y comunica, con su seductor entusiasmo, una nota de verdadera alegría a la obra en general. Fotografiado este film en tecnicolor, sus escenas son una verdadera sinfonía, colorido tan agradable a la vista, como son al oído las romanzas que se ejecutan y las melodías que toca Tommy Dorsey con su famosa Orquesta.

METRO
BANDERA 101 W. TELEFONO 91361
HOY 3 PM 6.15-9.30 PM
ROBERT MONTGOMERY
con AUDREY TOTTER
"La Dama en el Lago"
ESTA PELICULA NO VOLVERA A EXHIBIRSE EN SANTIAGO HASTA DESPUES DE 30 DIAS DE ABANDONAR EL TEATRO METRO
Sólo para mayores de 18 años
NUESTRO "NOTICIARIO METRO" QUE SE EXHIBE EN LAS 3 FUNCIONES DE HOY CONTIENE EL RECIBIMIENTO Y FESTEJOS EN BRASIL Y ARGENTINA a S. E. el Presidente de Chile y su comitiva
Metro Goldwyn Mayer

EN VALPARAISO
"EL ROSAL DE LA VIDA"

TEATRO LUX - ALEJANDRO FLORES
¡ULTIMAS REPRESENTACIONES!
La obra que bate el record de la risa:
VERMOUTH 6.45
NOCHE 10.15
55 y 56.a representaciones de la picaresca y atrevida comedia francesa de Tristan Bernard:
EL GALLINERO
Miércoles 6, en vermouth y noche,
¡GRAN PREMIER! ¡ESTRENO NACIONAL!
de la brillante alta comedia de Patricia Morgan:
La tarde llega callada
Reserve su localidad para este acontecimiento artístico y social
SI ES CHILENO, ES MUY BUENO

COMPAÑIA CHILENA DE ESPECTACULOS
LOS MEJORES PROGRAMAS EN LOS MEJORES TEATROS
Rex
EL MEJOR TEATRO DE AMERICA
FONOS 31143-31144 · HORARIO: 3-6.15-9.40 P.M.
Paramount, recibido por avión. 3.o Música de las Américas. 4.o Sinopsis del próximo estreno. 5.o Intermedio musical. — PARTE II, Warner Bros presenta a Gary Cooper en: "A CAPA Y ESPADA". (Mayores) — Duración de la primera parte, 20 minutos. Duración total del espectáculo, 2 hs. 5 min.

REAL SANTIAGO
3 — 6.30 — 9.45 P. M.
Ultimo día de exhibiciones de la producción Fox en inglés:
"HURACAN NEGRO"
(MAYORES Y MENORES)
Por Anne Baxter y Fred Mac Murray.
COMPLEMENTO: Canto y no desmayan, dibujo; Mexico majestuoso, descriptiva, Noticiario Paramount, etc.
Ultimo día de exhibiciones de la película argentina por PEDRO LOPEZ LAGAR y AMELIA BENGE:
"A SANGRE FRIA"
(Mayores)
Complemento: Sinopsis, Noticiario Paramount, etc.
Mañana, estreno:
"BIENAVENTURADOS LOS QUE CREEN"
(En castellano)

ROTATIVO VICTORIA
HORARIO 1.15-3.15-5.15-7.15-9.20 FONO 30021
Warner Bros presenta a Joan Crawford y Jack Carson, en:
"EL SUPLICIO DE UNA MADRE"
(MAYORES)

CONFORTABLES REINA ANA
TAPIZADO en blanco ..... $ 3.100.—
BERGERE en blanco ..... $ 1.200.—
RICARDO SANTA CRUZ Nº 631

Infalible..., todos lloran de risa...
Escenas terroríficas que matan a carcajadas...
HOY
SANTA LUCIA
MATINEE · TARDE Y NOCHE
(MAYORES Y MENORES)
¡Carcajadas supersónicas!
CATITA en
"UNA MUJER SIN CABEZA"
Ah... y lo dirigió el maestro del género LUIS CESAR AMADORI
CON PERLITA MUX · PASCUAL PELLICIOTTA ANGELINA PAGANO · CARLOS PERELLI
Distribuye: BAND Y SALAS Ltda.

GUIA DEL ESPECTADOR

EL NUMERO QUE VA AL LADO DEL TEATRO, CORRESPONDE AL NUMERO DEL TELEFONO.

TEATROS

COLISEO (89078). — Vermouth y noche: Compañía Radial de Eglantina Sour.

IMPERIO (32627) — Compañía Leguía Córdoba.— Vermouth y noche: Tengo una vaca lechera.

LUX (87830).— Compañía de Alejandro Flores. — Vermouth: Escuela de contribuyentes. Noche: El gallinero.

MUNICIPAL (83004 y 31407).— Vermouth: Concierto Teresa Orrego.

CINES

ALAMEDA (91254).— Vermouth y noche: Acorralado y Dos corazones.

ALCAZAR (80122).— Vermouth y noche: Truhán con suerte.

ALMAGRO (83425).— Rotativo: El muerto falta a la cita, El fantasma de Frankestein y Su mejor alumno.

AMERICA (52443).— Rotativo: A través del Pacífico, Tres desconocidos y Monstruo diabólico.

ANDES (43811).— Vermouth y noche: El gigante y el chiquito y Aquella noche contigo.

APOLO (51746). — Rotativo: El hermano José, La cruz y la espada y El secreto de la madona.

AVENIDA (84966).— Vermouth y noche: Casamiento por poder y La casa de los millones.

AVENIDA MATTA (31455). — Rotativo: Ana y el rey de Siam y Un viejo Quijote.

BALMACEDA (88766). — Rotativo: Truhán con suerte y Lo que toda mujer desea.

BAQUEDANO (65050).— Cerrado por reparaciones.

BANDERA (90577). — Matinée, vermouth y noche: Lo que no fué.

BLANCO ENCALADA (91787).— Rotativo: Sangre sobre el sol, Cuando muere el día y El pecado de una madre.

BOLIVAR (60985) — Rotativo: Iván el Terrible, Mi mujer es otra y El hombre bestia.

BRASIL (80306).— Vermouth y noche: Milagro de amor y Bajo el cielo de China.

CAPITOL (89581). — Rotativo: Amor cual ninguno, El amo del arrabal e Iván el Terrible.

CARRERA (86685). — Matinée, vermouth y noche: Tarzán contra el mundo y Aventuras.

CLUB DE SEÑORAS (33550) — Vermouth: Noche en el Paraíso y El hombre de gris. Noche: Festival.

CENTRAL (33555) — Matinée vermouth y noche: Destruida.

CERVANTES (88560-89615).—Matinée, vermouth y noche: Madame Sovary.

COLON (90577).— Vermouth y noche: Dos corazones y Acorralado.

CONTINENTAL (60735).— Matinée, vermouth y noche: El cofre del pirata.

CHILE (60728). — Rotativo: Murieron con las botas puestas y El peligro invisible.

DIEZ DE JULIO (86836). —Rotativo: Iván el Terrible y Nace una estrella.

ESMERALDA (64303).— Rotativo: El regreso de Bataán, El médico de las locas y La isla de los muertos.

FRANKLIN (50754).— Rotativo: El muerto falta a la cita, La marca de la pantera y El amo del arrabal.

HOLLYWOOD (42389) — Vermouth y noche: Casamiento por poder y La casa de los millones.

EL GOLF ([illegible] y 453) Vermouth y noche: Truhán con suerte.

IDEAL CINEMA (92168).— Rotativo.

IMPERIAL (81112).— Rotativo: Historia del Dr. Wassell, Fruto de tentación, Sherlock Holmes y la mira secreta y Tres deseos.

INDEPENDENCIA (62702) — Rotativo: Fuga en el desierto, Amor es melodía, Tramposos tramposos y Mudos testigos.

ITALIA (41883).— Rotativo: París no muere, Dos Romeos sin Julieta, El cazador de hombres y Amándonos triunfaremos.

LO FRANCO (92705).—Rotativo: El medallón, Festín de buitres y Nunca te alejes de mí.

MANUEL RODRIGUEZ (66939).— Rotativo: Madreselva y Nunca te alejes de mí.

MONUMENTAL (91555).— Rotativo.

MAXIM.— Rotativo: Aguas blancas y Agregados.

MIAMI-SPLENDID (85815). — Rotativo: Ali Babá y los cuarenta ladrones.

METRO (83361).— Matinée, vermouth y noche: La dama del lago.

MINERVA (91464).— Rotativo: Amor cual ninguno y Rete a la policía.

MIRAFLORES (30909).— Rotativo: Iván el Terrible y Rete a la policía.

NACIONAL (63568).— Rotativo: Sol de sangre, El médico de las locas e Invasión atómica.

NORMANDIE (87749).— Matinée, vermouth y noche: Vuelve la mujer araña.

NOVEDADES (94594).— Rotativo: Como te quise te quiero, Olivia en Hollywood y La maldición de la momia.

NUÑOA (43152) — Rotativo: Madreselva, El hijo de nadie y Encuello en las sombras.

ORIENTE (41345).— Vermouth y noche: Vuelve la mujer araña.

O'HIGGINS (86929).— Rotativo: Lo que toda mujer desea, El truhán; y El saboteador.

PARIS (80336). — Rotativo: Carne y fantasía y Salomé la embriadora.

PRINCESA (85202).— Rotativo: El hijo de Frankenstein, Mi mujer es otra y Sublime obsesión.

PRINCIPAL (83572) (65741). — Rotativo: Noticiarios, dibujos y Agregados.

PROVIDENCIA (46073).— Rotativo: Una vez en la vida, El Halcón y las colegialas y Noche en el Paraíso.

ROXY (80608).— Rotativo: La voz del fantasma y Agregados.

REAL (65555).— Matinée, vermouth y noche: Huracán negro.

RECOLETA (63874).— Rotativo: Aventuras, Tarzán contra el mundo y Huyendo del pasado.

REX (31143 y 31144) vermouth y noche: A [illegible] pada.

REPUBLICA (93612).— Amor cual ninguno, Rete a la policía y El medallón.

RIALTO (41667). — Nunca te alejes de mí y El [illegible]

SANTIAGO (32088).— vermouth y noche: A [illegible]

SANTA LUCIA (61379).— vermouth y noche: Una cabeza.

SELECTA (92194). — Nunca te alejes de mí, Festín de Buitres y Serial.

VALENCIA (61587).— y noche: Aguas tenebrosas muere el día.

VICTORIA (30021).— El suplicio de una madre.

RLANA DE EXTREMO A EXTREMO SE IMPUSO EN EL PREMIO LASICO "ARTURO LYON PEÑA" AYER EN EL CLUB HIPICO

LOIDE (FOTOGRAFICO-AMASIA) Y CAMPECHANA MBRONNE-II-GRASIOSISIMA) ABANDONARON LA CA-RIA DE PERDEDORES.— POR EL TRIUNFO DE COMO AGA SE RESOLVIO LA SERIE MAS MODESTA DE LOS DICAPS DE VELOCIDAD.— EN UN IMPRESIONANTE Y ONGADO FINAL, LOTARIO VENCIO ESCASAMENTE A IONA EN EL HANDICAP DE MEDIO FONDO.— DES-ES NO SE DEJO SUPERAR EN LA MEJOR SERIE DE METROS. — LOS VENCEDORES DE LAS PRUEBAS ANTES FUERON TORTUGA, ZHUKOV Y MARHUE, POR DISTANCIAMIENTO DE RUFINO

ESULTADOS GENERALES, RELACION Y NOTICIAS DIVERSAS

entusiasta y numerosa rencia presenció el des-de las carreras ayer en b Hípico.

sar de la anormalidad de a barrosa, por la copiosa de la madrugada, no se aron dividendos subidos se esperaba así ocurriera la casi totalidad de las s vencieron los favoritos aficionados. Entre los pro-les se distinguió el pun-e la estadística de jinetes res, Juan Araya, alcan-lucidas victorias con dos compromisos de la tarde. l premio Kuriche dispues-cuarto término, éste jine-donde alcanzó su más e actuación, pues prota-con su cabalgadura, jun-u contrincante Narbona, los finales más electri-ya que desde mitad de ra derecha se trenzó en lucha, sin ceder en sus ues por más que era hos-constantemente por la Belisario, que no se en-rencida, sino muy al fi-spués de haber hecho todas sus mejores ener-caballo y sacar la mejor del profesional. Este her-ncuentro fué presenciado y con un criterio ensor-de la multitud que se onó en tal forma, que a ta al pesaje premió con ados aplausos el valioso de tan dignos adversa-

ásico Arturo Lyon Peña ió de base a la reunión, desenlace muy frío, tan-u desarrollo como en su ues Furlana desde la se adueñó del mando y guna parte del recorri-amagada su victoria, por e la favorita Hierba Mo-ra se empeñó en los metros de-cisivos por dar alcance a la hija de Snowfall, consiguiendo es-coltarla a la llegada a un lar-go. Tercera finalizó Rosamunda II a ocho cuerpos delante de Off Side que se vió impotente en su avance. Quinta, Santa Lu-cía en débil arremetida. Ultima Ankara que gastó sus mejores energías persiguiendo a la pu-pila de Mario Bozo para de-cae en su acción a la entrada del derecho.

LAS DEMAS PRUEBAS
PRIMERA CARRERA

Se dió comienzo a la reu-nión con el premio Key West para caballos de cuatro años no ganadores, handicap sobre 1.500 metros, prueba en la que Alca-loide dió estrecha cuenta de Don Hugo.

Dispuestas las acciones, Fe-rreira alcanzó de inmediato la punta seguido a un cuerpo de Don Hugo, tras el cual se ubi-có Mr. Punch, Dafné y Alcaloi-de, al tanto que último actuaba Guairabo. Sin cambios en el orden anotado entró el grupo a tierra derecha, donde Don Hu-go comenzó acercársele al lea-der y después de breve lucha lo dominó siguiendo a la delante-ra, pero de inmediato recibió la ofensiva de Alcaloide que le igualó posiciones a doscientos metros del disco, sacándole cla-ra ventaja que mantuvo hasta la sentencia, donde terminó por derrotar al hijo de Scaramuche por un pescuezo. Tercero a dos y medio cuerpos quedó Ferreira delante de Retoño, Dafné, Mr. Punch y Guanaco. Ultimo Guai-rabo.

SEGUNDA CARRERA

En segundo término se corrió el premio Kadich para potran-cas no ganadoras, sobre 1.500 metros, en la que se impuso fá-cil la favorita Campechana so-bre la debutante Vedette.

La partida fué dada en un buen momento y Maestría tomo leve ventaja a Vedette, la que a su vez superó a Vasca, Blue Bell y Campechana. Este orden se mantuvo hasta la entrada de la tierra derecha, donde por el centro se hizo presente Campe-chana en fuerte rush y sin en-contrar mayor resistencia si-guió distanciándose del lote has-ta terminar en la sentencia con dos y medio cuerpos sobre Ve-dette. Tercera a 1 1|2 llegó Maestría delante de Blue Bell, Sensitiva y Huachafa. Ultima llegó Karin.

TERCERA CARRERA

En buen estilo venció Como Ráfaga en la tercera carrera de la tarde, 5.a serie de los handi-caps sobre 1.200 metros.

Dada la señal, Crisantheme se apoderó de la delantera, ubi-cándose en su persecución Lo-reto, Como Ráfaga, Etsai y Plo-wawa, en tanto Recordón que-daba relegado al último lugar.

En la forma indicada se des-arrolló la carrera hasta la entra-da de tierra derecha, en cuyos comienzos Como Ráfaga se des-lizó por el lado interior, no de-morando en pasar a la delante-ra, rechazando en todo instante los esfuerzos de Loreto por dar-le alcance. La de Arturo Cañas, terminó ganando por tres cuer-pos, mientras el tercer lugar lo alcanzó Piowawa, delante de Etsai, Peña Roya, Trago Listo y Rexi. Ultimo Recordón.

CUARTA CARRERA

En reñidísimo final, Lotario superó por media cabeza a Nar-bona en el premio "Kuriche", handicap sobre 1.800 metros.

Puesto el jote en carrera, Bu-reo tomó la delantera, seguido por Narbona a dos cuerpos, ter-cero corría Lotario a tres lar-gos delante de Cieto, Lamento e Hipo, con Pedro de Valdivia en el último lugar. Este orden no tuvo variantes de importancia hasta que los rivales llegaron al derecho, en donde Bureo dió muestras de cansancio, pasando Narbona al puesto de honor, asi-diada en todo momento por Lo-tario, quien en la misma meta logró vencerle por 1|2 cabeza. Tercero Bureo, a 2 cuerpos. 4.o Cieto. 5.o Hipo. 6.o Lamento, y último Pedro de Valdivia.

QUINTA CARRERA

Anterior a la prueba clásica, figuraba en la cartilla la mejor serie de los handicaps de veloci-dad, que hizo suyo en cómoda acción Descartes, el magnífico hijo de Belisario.

Dada la orden, tomó de inme-diato la delantera Descartes, se-guido por Gónica, en pos de la cual corría Traviesa, delante de Cambalache, con Amargura en el último lugar.

En la recta, Descartes siguió al frente y resistió sin apremio el ataque, que primero le llevó Ballongo, y sin inquietarse se fué a la raya en el mejor de los estilos, terminando la distancia con dos y medio cuerpos sobre Traviesa, que se hizo presente en los últimos trescientos metros. Tercero a 3|4 de cuerpo, Cam-balache. Cuarto Ballongo. 5.o Gónica y última, Amargura.

SEPTIMA CARRERA

Por el fácil triunfo de Tortu-ga se resolvió el premio "Koli-pi", dispuesto para una cuarta serie de 1.200 metros.

La partida fué dada con Proa a la delantera, perseguida de cerca por Tortuga, tras la cual actuaba Flicka, delante de Des-pilfarro, Lamar y Du, con Vision Night, cerrando la marcha.

En este mismo orden llegaron a la ancha faja, donde Tortuga cargó de inmediato sobre la pun-tera y sin hallar mayor resisten-cia pasó a la punta, desprен-diéndose del grupo, sin ver ama-gadas sus posiciones en ningún momento, hasta terminar en la meta con tres cuerpos sobre Flicka, que avanzó débilmente en las últimas distancias. Tercera a 1|2 cuerpo quedó Proa, pre-cediendo a Lamar y Du. Ultima, Vision Night.

OCTAVA CARRERA

Por la victoria de Zhukov, se resolvió la segunda serie de los compromisos de velocidad.

Definidas las posiciones, Zhu-kov quedaba al frente, seguido a un cuerpo, por As de Copas, tras el cual alternaban Igor, Sátra-pa, Mollera y Calmante, viéndo-se al fondo a Cañetina.

En la forma indicada enfrenta-ron los competidores la recta final, donde Sátrapa fué el pri-mero en acudir en busca de Zhukov, pero éste, demostrando insuperable estado, no se dejó alcanzar y aún distanciándose cada vez más del pupilo de Ro-dríguez, fué aumentando la dis-tancia que lo separaba hasta terminar el recorrido en cómoda acción con 3 1|2 cuerpos sobre él. Tercero a 3 1|2 finalizó As de Copas, delante de Hijo Mío, Bósforo, Caligula, Formento y Mollera. Ultimo llegó Igor.

NOVENA CARRERA

Una estrecha llegada entre Marhué y Rufino se produjo en la última carrera, otro de los handicaps sobre 1.200 metros resultando vencedor Rufino, des-pués de expuesta la fotografía de la llegada, pero hubo de ser distanciado al segundo lu-gar, por molestar al tordillo.

A los pocos metros corridos, Corre que te Pillo, actuaba a la delantera, seguido de cerca por Huilliche, que aventajaba a As de Oros, Solón y Rufino, los de-más escalonados con Ger Gar al fondo, sin tomar en cuenta a Baco, que no partió. Cerca del codo final, Rufino mejoró su co-locación para aparecer en la recta, con ventaja sobre As de Oros, al tiempo que Marhué sur-gía con gran empuje y era es-torbado en su acción por Rufino, el cual a cien metros de la raya mantenía leve ventaja so-bre los demás, amagaba las posicio-nes del pupilo de Cavieres, y terminaba el recorrido media cabeza sobre su tenaz contendor. Tercero a tres cuartos de cuer-po se clasificó As de Oros, de-lante de Solón, Nockaway y Co-rre que te Pillo. Ultima Gran Empresa. Posteriormente y debi-do a la forma en que Marhué fué estorbado por Rufino, se acordó distanciar al hijo de Cardenio al segundo lugar.

MERECIDO CASTIGO

En nuestra edición del viernes hicimos un comentario, al analizar la chance que en el clásico tenía Holiday, que decía: "después de hacer el gasto del tren en las primeras distancias comenzó a "agotarse" lentamente, hasta termi-nar penúltimo, ganando sólo a Viene Bien, que está muy malo. Le han hecho una diferencia de 8 kilos con el ga-nador (Trianón), pero consideramos, de todas maneras, que no tiene derecho a ganar, por muy handicap que sea la carrera, y que si lo hiciera, el Comisariato debería intervenir —alguna vez siquiera— con ejemplar energía".

Como es del dominio de cuantos asistieron ayer a las carreras del Hipódromo, Holiday, que llevaba en el clásico 58 kilos, tomó resueltamente la delantera desde las pri-meras distancias y produciendo una performance comple-ta y totalmente distinta a la que produjo hace sólo quince días, traía la carrera ganada hasta ciento cincuenta me-tros de la sentencia, en donde Bulnes y Babilonio lo de-jaron atrás, rematando buen tercero.

La irregularidad estaba tan a la vista, que el Comisa-riato intervino, suspendiendo por 15 reuniones al caballo; por quince reuniones al jinete que lo corrió la vez ante-rior, suspensiones que son extensivas a todos los hipódro-mos, y multando además en $ 1.000 al preparador Juan Suárez, que tiene a su cargo al hijo de Meadow.

Encontramos sobradamente merecidos los castigos apli-cados, porque no es posible soportar los atentados con que algunos profesionales inescrupulosos pretenden hacer víc-tima al público aficionado, que va a hacer su juego de buena fe a las carreras.

Las performances irritantemente disparejas— como las de Holiday— constituyen un desprestigio para el turf, y las autoridades, y en este caso especial está el Comisariato, deben poner todo su celo en evitarlas.

Es por tales razones que estimamos que el castigo im-puesto, está sobradamente merecido.

EL PUBLICO NO AFLOJO CON LOS BARREROS EN EL CLUB HIPICO

LLEGADA TERCERA CARRERA.— Como Ráfaga, revelando sus buenas aptitudes para el barro, da amplia cuenta de la favorita Loreto en la serie más modesta de los handicaps de velocidad. Tercera, a tres largos, llega Piowawa delante de Etsai, que avanzó, como siempre, en los últimos instantes con fuertes energías, sin mayor efectividad.

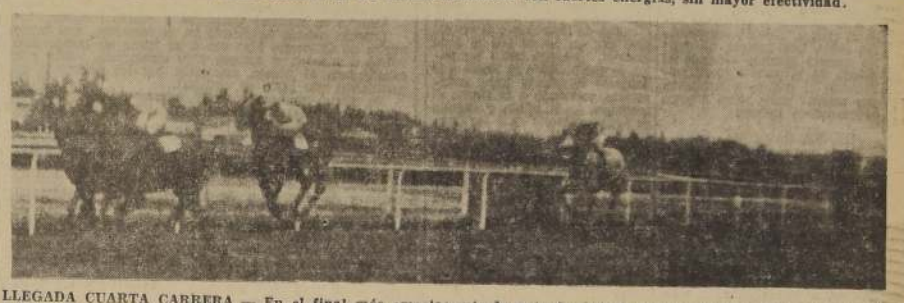

LLEGADA CUARTA CARRERA.— En el final más emocionante de la tarde, Lotario supera estrechamente a la llegada a Narbona, que le hizo frente con entereza la mitad de la faja decisiva. Tercero, a dos cuerpos, se clasifica Bureo, precediendo a Cieto, que a pesar de ser un buen barrero no le cundió su arremetida.

LLEGADA QUINTA CARRERA.— Descartes demostró una vez más ser insuperable en pistas anormales, ya que con 60 kilos se despidió desde la partida hasta terminar en fácil y cómoda acción delante de Traviesa, que se interesó todo el derecho en inútil esfuerzo por descontar algún terreno. Tercero entró Cambalache, a 3|4, sintiendo el peso de la superioridad de sus antecesores. Cuarto el barrero Ballongo, que no fué contrincante de peligro.

LLEGADA SEXTA CARRERA.— Furlana, de punta a punta, no se deja alcanzar en ningún tramo del trayecto por la favorita Hierba Mora, que la escoltó a un cuerpo con gran esfuerzo, al parecer sintiendo las ventajas que le dispensó a la pupila de Mario Bozo. Tercera, a ocho cuerpos, quedó Rosamunda II, delante de Santa Lucía.

ULTADOS GENERALES de las CARRERAS (pista regular)

RA CARRERA.— 1.500 metros, para caballos ro años no ganadores.— $ 23.000 al primero.

	G.	P.
CALOIDE, con 54 kilos, por Foto-fico y Amasia, del Stud Claudio, te A. Tapia	3771	1459
Hugo, 51, R. Parodi	2481	2260
eira 48, L. Espinosa	1932	1055
cho 53, R. Parada	434	329
ason 56, J. E. Bravo	8113	3367
rabo 59, G. Muñoz	136	126
ro 54, R. Leiva	260	158
Punch 53, F. Poblete	3074	1459
al 52, H. Contreras	240	146
ld 50, J. Berrios	258	163
naco 50, L. Seguel	500	464
ná 48, L. A. Correa	721	503
	21920	11985

la por 1 pescuezo; el 3.o a 2 1|2 cuerpos. o: 1.37 4|5.

rrieron: Trasentina, Gloria Star, Fariseo, Cli-onalito y Viadma.

ador: Juan Medina.

os: $ 28.80 y $ 8.40; $ 8.40 y $ 12.40.

A CARRERA.— 1.500 metros, para potrancas s que no hayan ganado.— $ 30.000 a la 1.a.

	G.	P.
I-CHANA, con 54 kilos, por ronne II y Graciosísima, del Rosita, jinete J. Orellana	10358	4386
edette II 56, G. Martínez	458	274
tria II 56, S. Carvajal	250	179
Bell 56, R. Cornejo	6095	2471
ada 56, O. Valenzuela	2382	1499
tiva II 56, H. Caballero	2726	1613
ó D'Or 54, L. A. Correa	731	378
a 54, J. E. Bravo	2699	1570
nafa 54, R. Aguilar	170	170
n 54, A. Salazar	151	115
bunda 54, R. Parada	3604	2059
obona 54, R. Parodi	553	339
	30176	11958

a por 2 1|2 cuerpos; el 3.o a 1 1|2 cuerpo. o: 1.39 1|5.

rieron: Free France, Aprilia, Cerámica, Fusa-ancia.

dor: Juan Troya.

dos: $ 12 y $ 7.60; $ 50 y $ 73.80.

A CARRERA.— 1.200 metros.— 5.a Serie.— allos de cuatro años y más.— Handicap.— $ 20.000 al 1.o

	G.	P.
O RAFAGA, con 52 kilos, por ment y Como Bala, del señor Cañas, jinete R. Madariaga	4914	2810
o 53, J. Araya	18279	6689
wa 54, J. E. Bravo	8198	3526
51, G. Martínez	3356	1975
Roya 58, J. Contreras	3003	756
57, R. Parodi	1958	894
Negro 56, O. Plaza	2891	1526
o Vientos 56, E. Farías	6474	4184
dón 56, G. Silva	8215	3752
theme 53, L. E. Valencia	7010	3223
Listo 50, A. Salazar	759	546
	64059	29830

por 3 cuerpos; el 3.o a 3 cuerpos. 1.17 2|5.

rieron: Manuela, La Fragua, Bombay, Ró-olsero, Gunga Din, y Rico Tipo.

dor: Arturo Cañas.

dos: $ 53.40 y 11.80; $ 7.80 y $ 10.40.

A CARRERA.— 1.800 metros.— Handicap.— llos de cuatro años y más.— $ 33.000 al 1.o

	G.	P.
RIO, con 50 kilos, por Scho-uer y Lutecia, del Stud Yun-nete J. Araya	23200	9234
na 46, J. E. Bravo	12968	1029
48, R. Madariaga	10919	4607
52, J. F. Marchant	33795	9691
4, J. Ortiz	8593	3418
to 52, J. E. Cruz	13660	3379
de Valdivia 58, R. Cornejo	3621	1751
	105832	35309

por 1|2 cabeza; el 3.o a 2 cuerpos. 1.55 4|5.

s: Atropellador.

or: Samuel Fuentes.

os: $ 18.60 y 9.20; $ 14.60.

CARRERA.— 1.200 metros.— 1.a Serie.— os de cuatro años y más.— $ 23.000 al 1.o

	G.	P.
RTES, con 60 kilos, por Be-y La Concordia, del Stud jinete J. Olivares	29439	9407
a 57, J. Contreras	9802	3641
ache 55, H. Caballero	51708	13339
o 55, J. Ortiz	20618	6407
52, R. Parodi	11314	4784
sario 51, J. Marchant	22965	6291
ra 48, L. E. Valencia	25665	8781
	171496	51656

Ganada por 2 1|2 cuerpos; el 3.o a 3|4 cuerpo.
Tiempo: 1.16.
No corrió: Punjab.
Preparador C. Muñoz Guzmán.
Dividendos: $ 23.80 y 12.80; $ 25.

SEXTA CARRERA.— 1.000 metros.— Clásico "Arturo Lyon Peña".— Para potrancas de 3 años. $ 80.000 a la 1.a.

	G.	P.
1.a FURLANA, con 55 kilos, por Snow-fall y Saboreca, del Stud Monte-carlo, jinete H. Caballero	62483	13724
2.a Hierba Mora 57, J. Ortiz	45612	11601
3.a Rosamunda II, 53, J. E. Cruz	3460	1957
4.a Off Side 53, R. Madariaga	11974	5096
Ankara 55, J. E. Bravo	16161	6567
Santa Lucía 53, J. F. Marchant	23303	7691
	162993	46638

Ganada por 1 cuerpo; la 3.a a 8 cuerpos.
Tiempo: 1.42.
No corrieron: Jenny Wren y Urca.
Preparador: Mario Bozo.
Dividendos: $ 10.60 y 7.40; $ 7.80.

SEPTIMA CARRERA.— 1.200 metros.— 4.a Serie.— Para caballos de cuatro años y más.— $ 20.000 al 1.o.

	G.	P.
1.o TORTUGA, con 52 kilos, por Canigó y Hitlerista, del Stud Parral, jinete J. F. Marchant	49385	15878
2.o Flicka 57, H. Caballero	18540	6184
3.a Proa 54, J. Araya	20062	7394
4.o Lamar 53, M. Ocampo	14656	6247
Pernales 57, E. Farías	978	450
Rebenque 57, P. Flores	24597	6990
Danubio 56, J. Olivares	8376	3706
Despilfarro 56, J. E. Cruz	30689	14753
Ha Hú 56, A. Tapia	2484	1244
Haitiano 56, O. 2.o Valenzuela	1286	541
Pinkerton 54, R. Parada	6922	3184
Quietita 54, F. Poblete	3336	1949
Voi au Vent 52, Jl. Gonzáles	2262	1283
Jaffa 51, R. Cornejo	1415	602
Vision Night 49, L. E. Valencia	2161	1317
	224110	85103

Ganada por 3 cuerpos; el 3.o a 1 1|2 cuerpo.
Tiempo: 1.17 1|5.
No corrieron: Pepito Grillo, Huilcoco y Selva Oscura.
Preparador: Pedro Valderrama.
Dividendos: $ 18.60 y $ 9.20; $ 15.80 y $ 14.

OCTAVA CARRERA.— 1.200 metros.— 2.a Serie.— Para caballos de cuatros años y más.— $ 23.000 al 1.o.

	G.	P.
1.o ZHUKOV, con 51 kilos, por Stark y Alpha, del Stud Blanco Encalada, jinete J. Araya	56209	15977
2.a Sátrapa 50, J. Ortiz	68566	20232
3.o As de Copas 53, R. Cornejo	6822	3313
4.o Hijo Mío 52, R. Parada	16546	6480
Cañetina 57, F. Poblete	1837	985
Mollera 56, J. Olivares	5671	2186
Bósforo 54, J. E. Cruz	27519	10034
Caligula 51, L. Espinosa	14388	5111
Igor 51, G. Silva	13470	4952
Calmante 50, L. E. Valencia	21782	8269
Formento 49, R. Madariaga	6264	2848
Good Boy 48, J. E. Bravo	7836	3824
	246890	84210

Ganada por 3 1|2 cuerpos; el 3.o a 2 1|2 cuerpos.
Tiempo: 1.16.
No corrieron: Rayón, C. de Hornos, L'Eperón, Ramsés y Rompecabeza.
Preparador: Amaro Pérez.
Dividendos: $ 18 y $ 8; 7.40 y 19.80.

NOVENA CARRERA.— 1.200 metros.— 3.a Serie.— Para caballos de cuatro años y más.— $ 20.000 al 1.o.

	G.	P.
1.o MARHUE, con 51 kilos, por Martín García y Huesca II, del Stud Feli-ciana, jinete J. Olivares	49290	12483
2.o Rufino 48, J. Orellana	57445	16290
3.o As de Oros 51, R. Madariaga	30442	12154
4.o Solón 52, R. Parada	38498	9684
Pitril 58, H. Caballero	24331	6427
Washington 57, J. Ortiz	3538	1450
Gar Gar 55, A. Tapia	4400	1128
Corre que te Pillo 54, V. Maldonado.	6189	2347
Frenada 53, J. E. Bravo	17837	5816
Cimarra 51, G. Silva	4639	1194
Gran Empresa 53, J. Berrios	1810	815
Huilliche 53, E. Farías	4597	1672
Oro Purito 52, J. E. Cruz	22497	7980
Nockaway 51, J. Araya	29491	8714
Baco 48, L. Valencia	22635	7608
	312839	98142

NOTA: Ganó Rufino, que fué distanciado al 2.o lugar. Ganada por 1|2 cabeza; el 3.o a 3|4 cuerpos.
Tiempo: 1.18.
No corrieron: Regalito y Criollita.
Preparador: Osvaldo Urbina.
Dividendos: $ 26 y $ 10; $ 8.80 y $ 10.

INVITACION DEL REMO ARGENTINO AL MAYOR DON ELECTO PEREDA L.

PRACTICARA UNA VISITA A TIGRE Y LA PLATA

La Comisión de la Regata Internacional del Tigre, que presi-de don José M. Spallarossa, ha invitado a visitar la pista del río Luján y locales de los clu-bes, al Mayor, don Electo Pere-da Lucero, director de Depor-tes de la DIC., con el objeto de que se imponga cómo se practi-ca el deporte del remo en Ar-gentina, cómo están organizadas sus instituciones y cómo son apoyadas por el Estado.

El señor Spallarossa es, ade-más, delegado de la Federación Chilena de Remo Amateur en Argentina y siente sincero afec-to por nuestro país. Es así como constantemente realiza ges-tiones tendientes a apoyar to-das las iniciativas de nuestros dirigentes y demuestra especial interés porque el remo chileno avance y se coloque a la altu-ra en que se encuentra en los demás países sudamericanos. Por otra parte, en su país, rea-liza una activa campaña pro-canalización del estero de Viña del Mar, cuyos ecos llegan has-ta nuestras playas y sirven, po-derosamente, para formar un clima propicio para la realiza-ción de tan notable obra de in-genieria.

LA INVITACION

Publicamos, en seguida, la carta en que se invita oficial-mente al Mayor Pereda:

Buenos Aires, 30 de julio de 1947.

Señor Director General de In-formaciones y Cultura de Chile. Don RICARDO BOIZZARD. Ministerio del Interior-Chile.

De mi mayor consideración:

Enterado del viaje que pien-sa efectuar a mi país el señor Director de Deportes de Chile, Mayor don Electo Pereda Lucero, me complazco en hacer llegar al señor Director General de In-formaciones y Cultura, el deseo de recibir en Tigre (Prov. de Buenos Aires), al señor Mayor, con el objeto de hacerle conocer nuestros Clubes de remo, com-penetrándolo de la labor que desarrollan en beneficio de la cultura física de los jóvenes que se dedican a tan noble deporte.

Sin otro particular y a la vez que me pongo por completo a la disposición del señor Director General, para todo aquello que estime oportuno y conveniente, me es altamente propicia esta oportunidad, para saludarlo con las expresiones de mi mejor aprecio y más alta estima.

Firmado: José M. Spallaros-sa, presidente.— Enrique M. Las-pé, secretario.

NOTICIAS DEL COMISARIATO DEL CLUB HIPICO

CLUB HIPICO DE SANTIAGO
Agosto 3 de 1947

PRIMERA CARRERA. — Recla-maron: R. Parada (Retoño) con-tra J. Berrios (Adalid) y éste contra V. Maldonado (El Guana-co) por molestarse al partir. Des-estimados, y se notifica a los pre-paradores de Adalid que lo adies-tre para partir, y al de El Guana-co, que lo adiestre para correr. Reclamó A. Tapia (Alcaloide) contra R. Parodi (Don Hugo) por molestarlo al final. Se suspendió a R. Parodi por seis reuniones. El Juez de Peso multó en $ 100 a los preparadores Juan Medina y R. Quiroz por correr a Alcaloide y a El Guanaco sin sus colores.

TERCERA CARRERA. — Recla-mó G. Martínez (Etsai) contra J. Bravo (Piowawa) por molestarlo en la curva. Desestimado.

QUINTA CARRERA.— Reclama-ron: J. Contreras (Traviesa) con-tra J. Ortiz (Ballongo) y éste contra aquél por molestarse en la recta. Se multó en $ 500 a cada uno. Se multó en $ 1.000 a C. Muñoz y en igual suma a J. Oli-vares, preparador y jinete de Des-cartes por haberle faltado peso a éste a la llegada. El Juez de Par-tida cambió de colocación a Tra-viesa y a Ballongo por indóciles y notifica a sus preparadores que los adiestren para partir, pues en caso de reincidencia se les sus-penderá a sus pupilos. A pedido del Juez de Paddock se multó en $ 100 a R. Madariaga por no salir al paseo con Bureo.

SEPTIMA CARRERA.— El Juez de Partida dió cuenta que Ha Hu fué pateado en las huinchas por Pinkerton.

OCTAVA CARRERA. — No se permitirá la inscripción de Igor, sin previo certificado veterinario.

NOVENA CARRERA.— Reclamó J. Olivares (Marhué) contra J. Orellana (Rufino) por molestarlo a la llegada. Se suspendió a J. Orellana por ocho reuniones, y se cambió el orden de llegada, que-dando primero Marhué y segundo Rufino. J. Ortiz dió cuenta de no haber podido exigir a Washington por haberse encajonado.

Hubo mucha . . .

(DE LA PRIMERA PAGINA)

Matías Lyon; N.o 58, Leopoldo Sanz, y N.o 57, Alvaro Larrain.

La atención de los que concurrie-ron al lugar de partida se concentró en el Ford Especial N.o 47, quia-do por Gerardo Hidalgo. Esta má-quina era la misma que conduje Astorga en el reciente Premio Inst, y que alcanzó el primer lugar. También llamó la atención el coche ingléi marca Talbot, de Juanito Vigueras, que según los técnicos, tiene un desarrollo extraordinario. Claro que estos dos coches no se presiden para competencias de regularidad, o, mejor dicho, no es precisamente en ellos donde pueden exhibir su potencialidad. Asimismo, muchos co-mentarios se hicieron en torno de Arturo Prado, el N.o 3, que piloteó el Ford modelo 46, con que venció en las carreras a los Termas de Cau-quenes, también de regularidad. Pe-ro, esta vez la suerte no le acompañó y hubo de ceder el peso a los que hacían su estreno.

LA PRUEBA

El kilometraje de la carrera fué de 124.100 kilómetros. Se partió de Los Cerrillos, para seguir a Maipú, Marruecos, Cuesta de Barriga, Curacaví, Cuesta de Zapata, Casablanca, camino de La Ortiga y Algarrobo. La meta se situó frente al Hotel del Pacífico de esta último balneario.

Se fijó un promedio horario de 72 kilómetros, lo que significa que el tiempo ideal para cubrir la distancia de 124.100 kilómetros era de 1 hora, 48' y 22". Con el objeto de comprobar si los corredores mantenían regularmente su velocidad de 72 kilómetros, se establecieron va-rios controles secretos en distintos tramos de la ruta. Un segundo en adelanto o de retraso al pasar por los controles, o bien a la llegada, equivalía a un punto en contra. Como debe ser del conocimiento de los aficionados, en esta clase de pruebas el triunfo corresponde a aquel piloto que acumule menos puntos en su contra.

ALGARROBO, 3 (por teléfono). — Durante más de cinco horas debieron trabajar los controles del Automóvil Club de Chile, con el objeto de conocer el resultado oficial de la carrera. Estas competencias de re-gularidad demandan una tarea ex-traordinaria en lo que se refiere a cálculos, máxime la de ayer, que agrupó a un número poco común de participantes.

Poco después de las 17 horas, don Manuel Sozo, gerente del Automóvil Club, nos transmitió el siguiente re-sultado:

1.o—El N.o 46, Ford 40, de Ma-nuel Pérez Valiente.
2.o—El N.o 33, Francisco Neff.
3.o—El N.o 55, Matías Lyon.
4.o—El N.o 57, Alvaro Larrain.
5.o—El N.o 46, Andrés Scudáire.
6.o—El N.o 18, Manuel Solimano.
7.o—El N.o 17, Gabriel Gaete.
8.o—El N.o 49, Arturo Lyon.
9.o—El N.o 58, Leopoldo Sanz.
10.o—El N.o 32, Mario Hurtado.

Estos diez elementos recibieron premios consistentes en trofeos y obje-tos movilitares. También se hizo entre-ga de utilidad práctica para los ganadores de estímulo a los compitos.

Don Manuel Sozo nos manifestó que la carrera en general había sido un éxito completo. Nos agregó que en los tres volcamientos producidos no hubo desgracias personales que lamentar.

CARLOS RENDICH Y JUAN OVIEDO SE ENTRENAN PARA LA REVANCHA

QUE SE EFECTUARA EL SABADO PROXIMO

DESPUES de un descanso obli-gado, la afición metropolitana tendrá la oportunidad de ver nue-vamente al campeón de Chile de los peso mediano, Carlos Rendich, que hará su reaparición enfrentando en 10 vueltas al profesional argentino Juan Oviedo, que des-de el sábado pasado se encuentra en esta capital.

El anuncio de un combate de Rendich tiene un doble interés, por el hecho de que una presentación suya servirá para cerciorar-se de su estado actual, como asi-mismo, por tratarse de una re-vancha que ha dejado ciertas du-das en cuanto a la actuación que le cupo al pugilista local cuando éstos se midieron por primera vez en la ciudad de Mendoza, an-tes que el chileno visitara el Pe-rú. La prensa mendocina, en aque-lla oportunidad tuvo frases muy favorables por el comportamien-to que le cupo a los adversarios, calificando el match mismo, de excepcional, lo que hace prede-cir que un nuevo cotejo entre estos mismos pugiles, puede re-sultar lucido.

El chileno se encuentra ahora bajo la dirección del entrenador Jorge Ascui, quien desde hace va-rias semanas lo ha estado adies-trando, a fin de que el liquique-ño logre presentarse en el máxi-mum de sus condiciones físicas. Por su parte, el pugilista argen-tino, trabaja bajo el cuidado del entrenador Andrés García, en el gimnasio del Club Corcolén.

TEAM DE LA CAJA DE COLONIZACION VENCIO EN FUTBOL

Por el torneo oficial de la ADIP., se enfrentaron ayer con sus equipos de primera división, los clubes Caja de Colonización y Estadio Nacional, imponiéndo-se aquél, por el fácil score de 3 goles a 0.

El ganador formó de la si-guiente manera: Briones; Alva-rez y Pino; Arellano, Miranda y Berríos; Figueroa, Cortés, Se-rey (capitán), Meneses y Ba-rahona.

En el preliminar de la reunión LA NACION venció holgado-mente al Correos, y el Huelen, puntero del campeonato, empató sin score con Pavimentación Ge-neral.

Por nariz ganó Babilonio a Bulnes en el premio clásico del Hipódromo

TERCERO A CUERPO Y MEDIO REMATO HOLIDAY, PRODUCIENDO IRREGULAR PERFORMANCE QUE MERECIO UNA ENERGICA INTERVENCION DEL COMISARIATO.— EN LAS PRUEBAS ORDINARIAS LOS VENCEDORES FUERON: LECTOR ($ 131.20 CON $ 5.—, EL MEJOR SPORT DE LA MAÑANA); TITO, REGIO, TARBUCH, MORSE, HIDALGA, AGUA AZUL Y EL IDEAL

RELACION, RESULTADOS GENERALES Y NOTICIAS DIVERSAS

La lluvia caída en la mañana del domingo, dejó muy pesada la cancha del Hipódromo Chile, y fué la causa determinante de varios retiros de caballos que en cancha normal aparecían indicados, como asimismo del fracaso de varios favoritos.

A la reunión le servía de base el clásico "Ñuble", competencia sobre 1.400 metros, de donde desertó Effendi —debido al estado de la pista— correspondiéndole el triunfo a Babilonio, por media nariz sobre nuestro recomendado Bulnes.

LA CARRERA

En la partida fué pateado el caballo Trianón, por lo que fué devuelto al Paddock por orden del Juez, y alineados los restantes competidores, el Starter, en buen momento abrió el campo, arrancando todos en una línea.

Falucho y Holiday, fueron los primeros en aparecer en el extremo delantero, corriendo apareados los primeros doscientos metros, mientras Fragor, quedaba tercero, casi en una línea con ellos, delante de El Cairo, Bulnes, Auchenleck y Babilonio, abrigándose a retaguardia Yek y Profano.

El tren fué violento desde las primeras distancias, y dejado atrás el poste de los 1.200 metros, Holiday, que corría ahora con muy distintas intenciones a las de su compromiso anterior, forzó el tren para cortarse regularmente a la descubierta más de un cuerpo delante de Fragor, a un largo del cual se colocó Bulnes, desplazando a Falucho y El Cairo, sin que variara substancialmente el orden de los restantes.

Así se hizo la carrera en el tramo de entrecodos, y cuando se acercaban al codo final, Bulnes redujo la ventaja que le llevaba el puntero a expensas de Fragor, desembocando a la recta a las grupas del maromero Holiday.

En los comienzos de ella, Holiday buscó por la parte más firme de la pista, recibiendo la ofensiva de Bulnes que al ser exigido por su jinete por el lado exterior, se cargó hacia los palos, lo que obligó a su jinete a levantarlo levemente para enderezarlo, volviendo a la carga, al maquineo de su piloto, y cuando se había colocado ya a los flancos de Holiday, pasando de largo a su lado, avanzó desde el centro del grupo, por última línea, Babilonio, el que en la misma sentencia cayó sobre nuestro recomendado, cruzando la raya sin ventaja apreciable.

Fué necesario esperar el resultado del fallo fotográfico para asignarles a Babilonio, al que recomendábamos para segundo, media nariz sobre el hijo de Copete.

Tercero a cuerpo y medio, remató Holiday, delante de Fragor, 5.o Bergante, 6.a Yek y último El Cairo.

LECTOR EN LA INICIAL

Se iniciaron las competencias hípicas del Hipódromo, con una carrera reservada a potrillos de tres años, nacidos en Chile, no ganadores, y en donde le correspondió abandonar la categoría a Lector.

Puestos los adversarios en carrera, se vió en punta a C. Alegre, pero de inmediato fué desplazado por Lector, que se cortó 1 cuerpo sobre él, quedando más atrás Magadis, Tajamar y Sonaton, mientras Estipendio actuaba en último término. Sin otra variación que el paso de Magadis al 2.o lugar, llegó el pelotón a la curva, en donde empezaron a mejorar de colocación Ka y Rex. Girada la curva y en plena recta, actuaba en punta, Lector, con la ventaja adquirida en las primeras distancias, pero luego se dejaron caer sobre él Ka y Rex, amagando las posiciones del de Vodanovic, que tuvo que recurrir a todas sus energías para mantener un pescuezo sobre Ka. Tercero a cuerpo y cuarto, Rex, delante de Sonaton y Tesoro. Ultimo Estipendio.

TITO EN LA SEGUNDA

A Tito le correspondió abandonar la categoría de perdedor en la serie A, del premio "Jacob", también para potrillos de tres años no ganadores.

En un momento oportuno vino la partida, tomando la delantera Michoacán, vigilado de cerca por Tito y más atrás actuaban Hartas Ganas, Caminito y Salvaje. No hubo cambios de importancia durante la mayor parte del recorrido, y sólo en la recta cambió de faz la carrera ante los avances de Tito, Casto José y Cramudio, retrogradando Michoacán. Más efectivo en su avance Tito, dió término al recorrido cuando aventajaba por un cuerpo a Casto José. Tercero a una nariz, Chamullo, cuarto Perverso en tardío avance, quinto Valiente. Ultimo Niñito.

REGIO EN LA TERCERA

Una interesante llegada se produjo en la de tercera hora, condicional para potrillos de tres años, ganadores de una prueba, de donde desertó a última hora Botafogo, por el estado de la cancha.

Predilecto corrió a la delantera, seguido por Curileo, quedando tercero Pájaro Verde, delante de Monty y los restantes con Jerez al fondo.

No se registraron cambios de importancia en el orden de los competidores, y una vez planteada la carrera en la faja decisiva, Curileo cargó de firme sobre Predilecto, al que dominó frente a las galerías, mientras del centro del grupo surgía Regio, en violento avance.

Los tramos finales fueron bravamente peleados por los compañeros de caballeriza, debiendo esperarse el resultado del Ojo Mágico, para asignarle media cabeza a Regio, sobre Curileo. El tercer lugar a un cuerpo lo conservó Predilecto, delante de Pájaro Verde, 5.o Monty, y último Racimo.

TARBUCH EN LA CUARTA

La cuarta carrera, última serie de los compromisos handicap sobre 1.500 metros, se resolvió por el triunfo de Tarbuch, que batió por cabeza a Kalimasín, clasificándose tercero Luján.

Rápidamente vino la largada, y definidas las posiciones, Glory pasó a marcar rumbos, cortándose cuatro cuerpos sobre Amazona, Pasadena, Chilpa, y los restantes, que actuaban en larga fila, cerrando el paso Citecito.

La puntera mantuvo su situación de privilegio hasta la entrada del derecho en donde el lote se le vino encima, avanzando con grandes bríos, Llao Llao, Tarbuch, Kalimasín y Luján que rápidamente quedaron en una línea con la tordilla que comenzó a segar hacia el lado exterior, provocándose a cien metros de la raya un tole tole por efectos de la cual rodó la tordilla que quedó tendida en la pista, siendo saltada por los competidores, que corrían detrás, mientras Tarbuch se defendía a rigor de látigo de Kalimasín, al que logró batir por cabeza. El tercer lugar a medio pescuezo lo obtuvo Luján, delante de Llao Llao, 5.a Inglaterra, 6.a Chilpa y última Amazona.

MORSE EN LA QUINTA

Nuestro favorito Morse obtuvo una concluyente victoria en la quinta carrera, tercera serie de los compromisos handicap.

En buen momento vino la largada apareciendo Opereta a la descubierta, la que haciéndose su propio juego se cortó dos cuerpos delante de La Pochoca, viéndose tercero Aparecido delante de Gold Nest, Howdy, Morse y los restantes que corrían agrupados, cerrando el paso Argelia, que movió con leve desventaja y que no abandonó esta colocación en todo el recorrido.

Poco antes de la curva de los 900, La Pochoca, redujo a un cuerpo la ventaja que le llevaba la puntera, mientras Morse apuraba y se colocaba en tercer lugar, desplazando a Aparecido y Gold Nest. Frente al bosque, La Pochoca se apareó a la puntera y en una línea con ella desembocó al derecho final.

En los comienzos de éste, Morse fué lanzado a la lucha por el lado exterior liquidando la carrera a ciento cincuenta metros de la sentencia, para irse a la raya con su triunfo asegurado, la que cruzó cuando llevaba cuerpo y medio de ventaja sobre Opereta, que reaccionando mantuvo su segundo puesto.

El tercer lugar a medio cuerpo lo obtuvo Aparecido delante de Freisler, 5.o Fucoque, 6.o Gold Nest, 7.o Bailarín y última Argelia.

HIDALGA EN LA SEPTIMA

Su tercera victoria consecutiva obtuvo nuestra favorita Hidalga en la séptima carrera, primera serie de los compromisos handicap.

La carrera se hizo con Maneado a la descubierta, seguido a un cuerpo por Pradera, viéndose tercera Curanadú, delante de Chicoré, Republicano, Hidalga y los restantes en larga fila que cerraba New York.

En la forma apuntada siguieron corriendo hasta el tramo de entre codos en donde las distancias comenzaron a acortarse, y en plena curva final Pradera, Chicoré, Republicano a Hidalga redujeron la ventaja que les llevaba el puntero que allí comenzó a perder terreno visiblemente, forma en que pisaron la recta final.

En los comienzos de ella, Hidalga fué lanzada a la lucha por última línea pasando con facilidad a la delantera en los comienzos de las galerías para continuar sin enemigos a la sentencia, que cruzó cuando llevaba tres cuerpos sobre Republicano, que por medio pescuezo precedió a Chicoré. Cuarta Pradera, 5.a Curanadú, 6.o Delhi y último Maneado, que es malo para el barro.

AGUA AZUL EN LA PENULTIMA

Por la victoria de Agua Azul sobre nuestro favorito Carabobo, se resolvió la penúltima carrera, segunda serie de los compromisos handicap.

Carabobo fué el primero en destacar sus colores a la delantera, pero luego pasó Kisma a marcar rumbos cortada un cuerpo sobre Farani, El Sereno, Splendid y Carabobo, quedando a continuación Agua Azul y Faranguita, con Pan de Azúcar y Monterrey en los lugares de retaguardia.

En esta forma corrieron hasta la altura de los 900, en donde Carabobo pasó al segundo lugar buscando por el lado exterior, lo que le permitió a Kiska continuar en punta, la que muy pegada a los palos desembocó a la recta con clara ventaja sobre él.

En tierra derecha, Carabobo se abrió exageradamente, circunstancia que aprovechó Agua Azul, para lanzarse en seguro avance por el centro de la pista, dominando la situación a cien metros de la sentencia, desprendiéndose a la llegada en forma concluyente, cruzando la sentencia con cuerpo y medio sobre Carabobo. Tercero, a medio cuerpo, fué Monterrey, en fuerte avance delante de Kiska, 5.o Farani, 6.o Casalbuono, 7.a Faranguita y última Franchela.

LA DE CLAUSURA

Puso término al programa la cuarta serie de los compromisos handicap, que se resolvió por el triunfo de El Ideal, que se impuso de extremo a extremo.

Desde que se alzaron las cintas estuvo El Ideal a la delantera seguido a un cuerpo por Diáfana, que luego cedió su colocación a Desprecio, mientras a continuación quedaban Torpedo, Croupier, Blandina y Egazti, mientras los demás quedaban muy agrupados, cerrando el paso Veleidosa.

No se registraron cambios en el orden de los anotados y El Ideal llegó a la recta final con la ventaja adquirida en las primeras distancias, anulando desde temprano los intentos de sus enemigos por darle alcance, mientras por el segundo y tercer lugares se entablaba una interesante lucha entre José Luis, Torpedo e Idóneo, que avanzó de refreso, llegando segundo José Luis, con pequeña ventaja sobre Torpedo e Idóneo, que empataron el tercer lugar. 5.o Barato, 6.o Desprecio, 7.a Galingasta y última Diáfana.

EL STEEPLECHASE DE AYER

Aunque era sin apuestas mutuas el Steeplechase disputado en la mañana de ayer en el Hipódromo Chile, los asistentes siguieron con vivo interés el desarrollo de la competencia que en todo momento resultó atractiva para cuantos la presenciaron.

Los saltarines se movieron en la primera vuelta con Quinteros y Pichón en los lugares de avanzada, mientras Sinverguenza y Conan Doyle se ubicaban a retaguardia.

Al entrar a la recta de los muros se produjo el primer "accidente", pues Pichón, que fué apurado en plena curva, trató de seguir derecho por la recta, lo que obligó a su jinete a pararlo casi completamente, perdiendo naturalmente toda opción.

En la segunda vuelta los competidores se agruparon y ya al tomar los muros por segunda vez, Conan Doyle y Sinverguenza pasaron resueltamente a los primeros lugares, comenzando a distanciarse de sus enemigos, empeñados en lucha por el primer lugar.

El viejo Conan Doyle pese a que cargaba una verdadera montaña de kilos —nada menos que 85—, hizo brava pelea hasta el final, pero no pudo impedir que su bravo enemigo lo derrotara por tres cuerpos.

Tercero se clasificó Quinteros y cuarto Pichón.

Cuando habían terminado ya el recorrido, una brusca revuelta de Quinteros hizo dar a su jinete en tierra, pero éste volvió a montar, y aunque algo embarrado, volvió sobre su cabalgadura al pesaje, aplaudido por los asistentes que así premiaban este gesto de virilidad.

En suma, una prueba muy interesante que una vez más puso de manifiesto cuán del agrado del público son las competencias de obstáculos.

Buen papel hicieron nuestros recomendados

En la competencia clásica de la mañana de ayer, nuestro pronóstico era: Bulnes-Babilonio, que llegaron cia en una línea, dejándole la impresión a la mayoría de los asistentes— que había sido el hijo de Cope Pero el fallo del Ojo Eléctrico reveló que Babilonio había logrado una nariz sobre nuestro favorito, que se cargado hacia el lado interior a la entrada del derecho, habría sido el seguro vencedor. El tercer lu medio, lo obtuvo Holiday, cuya irregular performance le valió una severa suspensión, ocupando Frago gar de la tabla. Quinto fué Bergante, delante de Yek.

Nuestro favorito Morse consiguió una merecida victoria en la quinta carrera matinal, correspondiendo tismo de que fué objeto. El hijo de Full Sail se viene supe- rando y precedió por cuerpo y medio a Open remataron Aparecido, Kreisler, Fucoque y Bailarín.

Hidalga, que defendía nuestro pronóstico, ganó en forma más holgada que en sus anteriores comp ciando que mejora cien por ciento en barro. La tordilla avanzó libre por el lado exterior en los cor cho, trasponiendo la sentencia con tres cuerpos de ventaja sobre Republicano, Chicoré, Pradera y Cu ron sus más próximos escoltadores.

Agua Azul, recomendada por nosotros para el segundo lugar, batió en la penúltima carrera a Carab comendamos la defensa de nuestro pronóstico, y que de no haberse abierto exageradamente en la re hecho emplearse más a fondo a la tordilla. Los lugares siguientes los alcanzaron Monterrey, en su ac final; Kiska, que corrió a la delantera casi toda la carrera, Casalbuono y Farani.

RESULTADOS GENERALES de las CARRERAS (pista regular)

PRIMERA CARRERA.— 1.200 metros.— Para potrillos de tres años no ganadores.— $ 30.000 al primero.

	Gan.	Pl.
1.o LECTOR 54, B. Sandoval	1180	798
2.o Ka 56, E. Farías	5247	2304
3.o Rex 55, Juan Gonzalez	1547	541
4.o Sonatón 56, F. Poblete	1364	856
Cachetón 52, G. Núñez	541	463
Caracú 56, L. E Valencia	2168	860
Cerro Alegre 56, Juan Herrera	1235	676
Chamaito 6, H. Caballero	2064	1220
Estipendio 52, Julio González	571	385
Estoy Listo 52, M. Diaz	1406	985
Gibraltar 56, J. Olivares	3944	1630
Mahadis 54, Ab. Silva	349	148
Mascarón 54, J. E. Bravo	2664	1495
Mosquito 52, L. Seguel	2245	1369
Tajamar 54, G. Retamal	1785	630
Tesoro 56, E. Jara	8890	4802
Visper 56, R. Madariaga	430	233
	37830	20238

Ganada por 1 pescuezo, el 3.o a 1 1/4 cuerpo.
Tiempo: 1.15 4/5.
Retirados: Curaseo, Kako, Penacho, Saladino.
Preparador: A. Vodanovic.
Dividendos: 131.20, $ 31, $ 13.60 y $ 25.80.

SEGUNDA CARRERA.— 1.200 metros.— Serie A, para potrillos de tres años no ganadores.— $ 30.000 al primero.

	Gan.	Pl.
1.o TITO 55, A. Tapia	7906	3526
2.o Casto José 52, M. Díaz	1236	702
3.o Chamullo 56, Juan González	2648	1204
4.o Perverso 56, J. Olivares	17333	7344
Aristarco 56, H. Caballero	2434	1255
Balandro 56, P. Flores	94399	683
Caminito 56, J. E. Cruz	466	782
Flin Flon 52, L. Seguel	281	134
Hartas Ganas 56, M. Ocampo	115	84
Kiff Ente 52, E. Jara	7720	564
Michoagán 52, G. Núñez	508	364
Narciso Negro 56, F. Poblete	335	278
Niñito 54, G. Retamal	784	193
Plebeyo 54, J. Contreras	520	311
Silbato 52, L. A. Correa	1420	858
Orenze 56, R. Madariaga	1142	536
Salvaje 54, L. Espinoza	4555	654
Toronjil 54, B. Sandoval	1296	611
Vallente 52, A. Aguilar	2213	1227
Veraneante 54, J. Orellana	2038	665
	68425	34403

Ganada por 1 cuerpo, el 3.o a una nariz.
Tiempo: 1.15 1/5.
Preparador: D. Sandoval.
Dividendos: $ 36.40, $ 15/40, $ 58.80 y $ 36.40.

TERCERA CARRERA.— 1.200 metros.— Para caballos de tres años ganadores de un carrera — $ 26.000 al primero.

	Gan.	Pl.
1.o REGIO 56, J. E. Cruz	10340	4492
2.o Curileo 52, E. Jara	5662	2545
3.o Predilecto 56, F. Poblete	3555	1625
4.o Pájaro Verde 56, R. Madariaga	12728	6288
Lapacho 58, H. Caballero	3894	1940
Duetista 52, L. A. Correa	2270	1265
Estanciero 54, L. E. Valencia	4187	1369
Jerez 56, M. Ocampo	2978	1576
Monty 55, A. Tapia	7930	3409
Nahuel 54, G. Silva	1659	891
Pas Si Fort 54, G. Retamal	1965	1031
Racimo 56, J. F. Marchant	7773	3648
Sampaio 52, H. Contreras	1176	719
	65718	31898

Ganada por 1 cabeza, el 3.o a 1 cuerpo.
Tiempo: 1.14 3/5.
Retirados: Botafogo, Chovi, Perucho.
Preparador: J. Castro R.
Dividendos: del corral Régio-Curileo, $ 16.80 $ 11.40, $ 16.40 y $ 22.80.

CUARTA CARRERA.— 1.500 metros.— 5.a Serie.— $ 19.000 al primero.

	Gan.	Pl.
1.o TARBUCH 53, J. Contreras	15671	6584
2.o Kalimasín 56, O. Plaza	8375	3582
3.o Luján 54, J. Olivares	9778	4496
4.o Llao Llao 53, O. Valenzuela	5876	3872
Chilli 54, J. Araya	20013	3185
Bolsa Negra 48, L. Espinoza	1215	843
Dorila 54, B. Sandoval	1198	740
Glory 54, M. Araneda (rodó)	3694	1889
Chilpa 53, P. Flores	2167	1380
Pasadena 53, Juan Herrera	3618	1654
Heinkel 52, R. Madariaga	11722	3955
Amazonas 51, G. Silva	3280	1634
Inglaterra 51, R. Parada	1543	907
Finteo 50, J. E. Bravo	2072	931
Cantimpla 48, V. Maldonado	3815	1456
Citecito 48, L. A. Correa	806	572
My Baby 48, E. Jara	796	781
	94848	45272

Ganada por 1 cabeza, el 3.o a 1/2 pescuezo.
Tiempo: 1.36 1/5.
Retirados: Lady Font, Chicago, El Pájaro.
Preparador: A. Breque.
Dividendos: $ 24.80, $ 10.80, $ 15.60 y $ 13.40

QUINTA CARRERA.— 1.500 metros.— 3.a serie.— $ 21.000 al primero.

	Gan.	Pl.
1.o MORSE 51, J. Olivares	35574	14845
2.o Opereta 53, L. Seguel	10608	5426
3.o Aparecido 51, Julio González	9168	4648
4.o Kreisler 55, J. Araya	31874	13152
Prolán 61, Ab. Silva	4454	1917
Bailarín 57, Juan Gonzalez	11784	6656
Gold Nest 57, H. Caballero	6224	2462
Cariboro 56, O. Valenzuela	817	397
Delirio 54, G. Silva	2514	1406
Argelia 54, M. Ocampo	542	369
La Pochoca 54, J. Villa	1731	1052
Carísima 51, R. Parada	1957	891
Howdy 51, R. Madariaga	7154	2633
Altruista 49, V. Maldonado	1829	606
Fucoque 48, L. Jara	7422	3542
	132962	60109

Ganada por 1 1/2 cuerpo, el tercero a 1/2 cuerpo.
Tiempo: 1.35.
Retirados: Bella Donna, Algarada, Manuela.
Preparador: J. Valenzuela.
Dividendos: $ 15.20, $ 7.80, $ 12.60 y $ 13.80.

SEXTA CARRERA.— 1.400 metros.— Clásico Ñuble. $ 50.000 al primero.

	Gan.	Pl.
1.o BABILONIO 53, J. F. Marchant	37150	10774
2.o Bulnes 58, J. Olivares	9285	4433
3.o Holiday 58, Juan González	3631	2630
4.o Fragor 51, R. Parada	4686	2743
Johnny 57, Ab. Silva	7741	3424
Sostén 57, R. Madariaga	18547	7763
Auchenlek 55, P. Flores	5985	3287
Carencito 54, J. Ortiz	12467	5240
El Cairo 52, J. E. Cruz	4670	3185
Profano 52, J. Orellana	9382	4471
Bergante 49, G. Silva	13120	5488
Falucho 48, L. E. Valencia	4509	2607
Yek 48, J. E. Bravo	378	2110
	134686	58155

Ganada por 1 nariz el 3.o a 1 1/2 cuerpo.
Tiempo: 1.26 4/5.
Retirados: Trinon, Effendi.
Preparador: J. Cavieres.
Dividendos: $ 14.80, $ 9.80, $ 16.60 y $ 36.40.

SEPTIMA CARRERA.— 1.500 metros.— 1.a serie.— $ 24.000 al primero.

	Gan.	Pl.
1.o HIDALGA 49, E. Jara	23029	10118
2.o Republicano 48, L. E. Valencia	25497	10949
3.o Chocore 48, M. Valencia	11799	4298
4.o Pradera 52, J. Olivares	21607	7265
Vine Bien 59, C. Moreno	7487	2946
New York 58, H. Caballero	2002	1003
Delhi 57, Juan González	1328	579
Huinco 57, F. Poblete	2580	1094
Moctelek 57, L. Araya	2335	1327
Maneado 56, P. Flores	3678	1340
Aventurero 54, E. Farías	10161	4132
Chamorro 54, L. Jara	1236	627
Lucifer 54, A. Salazar	1984	1217
Curanadú 53, J. E. Bravo	12484	6126
Rancaguito 50, R. Madariaga	11002	5626
Sterling 49, J. E. Cruz	28856	11378
	169060	70325

Ganada por 3 cuerpos, el 3.o a 1/2 pescuezo.
Tiempo: 1.34 1/5.
Preparador: E. Mazzi.
Retirados: Clodius, Yek.
Dividendos: $ 27.60, $ 10.20, $ 9.80 y $ 17.40.

OCTAVA CARRERA.— 1.500 metros.— $ 22.000 al primero.

	Gan.	Pl.
1.o AGUA AZUL 53, P. Flores	14326	5560
2.o Carabobo 54, J. Araya	39403	13090
3.o Monterrey 54, R. Madariaga	14701	8361
4.o Kiska 52, O Valenzuela	876	411
Francachela 56, Julio González	423	249
Calafate 55, L. Seguel	1127	520
Casalbuono 54, O Plaza	2853	1577
Genial 54, J. S. Cruz	10835	4254
Hawker 54, J. Orellana	3959	1377
Iser 54, J. Villa	340	177
Buenas Noches 53, G. Silva	2139	1110
Faranguita 53, J. Contreras	38675	13690
El Sereno 52, J. Olivares	47149	14478
Farani 50, L. Valencia	5609	2233
Splendid 50, B. Sandoval	2162	944
Pan de Azúcar 49, L. Jara	2411	1472
Enseña 48, E. Jara	4363	1334
	191421	70827

Ganada por 1 1/2 cuerpo, el 3.o a 1/2 cuerpo.
Tiempo: 1.34 4/5.
Retirados: Valenciano.
Preparador: D. Sotomayor.
Dividendos: $ 54.60, $ 14.20, $ 9 y $ 11.20.

NOVENA CARRERA.— 1.500 metros.— 4.a serie.— $ 20.000 al primero.

	Gan.	Pl.
1.o EL IDEAL 52, J. E. Cruz	14616	4874
2.o José Luis 54, L. Jara	2493	1204
3.o Torpedo 52, B. Sandoval	4187	1937
4.o Idóneo 499, G. Silva	16197	5581
Desprecio 56, G. Silva	33117	8669
Rapaz 55, C. Moreno	713	282
Blandina 54, P. Flores	10171	3985
Croupier 54, J. Contreras	8670	3796
Egazti 53, J. Araya	48854	19248
Barato 52, E. Jara	9.929	3829
Galingasta 52, M. Díaz	5913	1838
Diáfana 52, J. Herrera	9617	3277
Veleidosa 52, P. Torres	7589	2114
Good Boy 51, L. E. Valencia	2143	1198
	174106	58832

Tiempo: 1.35 3/5.
Ganada por pescuezo, el 3.o a 1/2 cabeza.
Retirados: Rexy, Empeñoso, Percal, Trago Listo, Windsor, Recelosa.
Preparador: H. Romero.
Dividendos: $ 48.80, $ 16.80, $ 52.80, $ 19.80 y $ 10.20.

NOTICIAS DEL COMISARIATO DEL HIPODROMO CHILE

PRIMERA CARRERA.— Se multó en $ 200 a V. Maldonado, por no presentarse a cumplir su compromiso de monta.

Reclamaron E. Farías (Ka) contra L. E. Valencia (Caracú) y J. S. Olivares (Gibraltar) contra J. E. Bravo (Mascarón) por molestarse en la partida. Casuales.

J. Herrera (Cerro Alegre) contra G. Retamal (Tajamar); y H. Caballero (Chamanto) contra L. Seguel (Mosquito) por molestarse en los 900 metros. Desestimados.

Dieron cuenta: Jul. González que "Estipendio" partió desmejorado; H. Caballero que "Chamanto" vino mañoseando; y L. E. Valencia que "Caracú" se retacó a los pocos metros corridos.

Se notifica a los preparadores de "Estipendio" "Mosquito" que deben adiestrarlos para partir del cajón.

Se multó en $ 100 al preparador A. Lancien por presentar con atraso a "Hartas Ganas" al examen veterinario y ser reincidente.

Se llamó al preparador de "Tesoro" para que explicara la mala carrera de su pupilo. Miranda, la atribuyó a que vino muy movido en las primeras distancias y por lo cual al final no respondió, estimando que en mayor distancia correrá mejor. Se exhibió además el juego hecho.

SEGUNDA CARRERA.— Reclamó G. Retamal (Niñito) contra Ed. Jara (Kiff Ente), por cargarlo a los pocos metros corridos. Desestimado.

Se notifica al preparador de "Balandro" que debe adiestrarle para partir del cajón.

TERCERA CARRERA.— Reclamaron J. E. Cruz (Regio), contra E. Jara (Curileo); y A. Tapia (Monty) contra G. Retamal (Pas si Fort) por molestarse en la partida. Desestimada.

G. Retamal (Pas si Fort), contra H. Contreras (Sampaio) por cargarlo en los 800 metros. Se suspendió a H. Contreras por dos reuniones.

H. Caballero dió cuenta que "Lapacho" no podía seguir el tren de carrera.

CUARTA CARRERA.— Reclamó O. Valenzuela (Llao Llao), contra J. Contreras (Tarbuch) por cruzarlo a 100 metros de la meta. Se suspendió a J. Contreras por cuatro reuniones.

Reclamaron O. Plaza (Kalimasín) contra J. S. Olivares (Luján) por cargarlo al entrar a tierra derecha; y J. E. Bravo (Finteo) contra P. Flores (Chilpa) por molestarlo a 5 0metros de la meta donde rodó "Glory". Se suspendió a J. S. Olivares por una reunión.

Dieron cuenta: B. Saldoval que tuvo que levantar a "Dorila" donde rodó "Glory"; y J. Araya que "Chilling" se negó a emplearse.

En esta carrera rodó "Glory" a 50 metros de la meta. Se dejó abierta la investigación hasta poder oir al jinete M. Araneda que la conducía.

Se presentó el propietario y el preparador de "Brochazo" y manifestaron no estar conforme con la carrera de dicho caballo en la Novena Carrera del domingo anterior y exhibieron una gruesa suma jugada.

Reclamó Jul. González (Aparecido), contra L. Seguel (Opereta) y contra J. S. Olivares (Morse) por molestarlo en tierra derecha. Se suspendió a Seguel y a Olivares por una reunión por no conservar su línea de carrera.

Reclamó V. Maldonado (Altruista contra H. Caballero (Gold Nest), por molestarlo en la partida. Casual.

Se autorizó a G. Alcalde para correr el domingo próximo, debido cumplir su castigo en la reunión del día 15.

Se autorizó el cambio de monta de "Torpedo" e nla 9.a carrera, y será conducido por B. Saldoval en vez de G. Retamal que se indispuso.

Se oyó al jinete M. Araneda que rodó en la Cuarta Carrera, y desprendiéndose de sus declaraciones que la rodada fué casual y motivada por el cansancio del animal.

SEXTA CARRERA.— Reclamaron R. Madariaga (Sostén) contra J. Ortiz (Carencito); éste contra J. F. Orellana (Profano); y éste contra R. Madariaga (Sostén) y contra J. Ortiz (Carencito) por molestarse en los 800 metros. Se multó en $ 200 a R. Madariaga por no conservar su línea.

Reclamaron G. Silva (Bergante) contra Ab. Silva (Johnny); y éste contra Jn. González (Holiday II) y contra J. F. Marchant (Babilonio) por molestarse en la partida y en los 900 metros. Desestimados.

Se llamó al preparador J. Suárez para que explicara las últimas carreras irregulares del caballo "Holiday II". No encontrándose ellas satisfactorias, la Junta acordó suspender por 15 reuniones al jinete R. Madariaga que lo condujo la vez anterior; suspender por 15 reuniones extensivas a todos los hipódromos al caballo "Holiday II", y multar en $ 1.000 al preparador J. Suárez.

ELECTRICIDAD
INTERNACH
SAN PABLO 1263-1267
TELEFONOS: 60402 - 80015

TARZAN (1812) EN LA ALDEA

Por Edgar Rice Burroughs

TERRY Y LOS PIRATAS

por Milton Caniff

ANITA, LA Huerfanita

por George Whim

S. SACK
FIERRO NACIONAL
REDONDO CUADRADO PLANO
S. PABLO 1179
MORANDE 817

CALENDARIO

AGOSTO
4
LUNES

SANTOS DE HOY
S. Dmgo. de G.

SANTOS DE MAÑANA
N. S. de las M.

Boletín del tiempo

...ADO A LAS 20 HORAS DEL ...3 DE AGOSTO DE 1947)

...restablecido las condiciones ... tiempo en la mayor parte ... En el interior de la región ...se ha mantenido variable y ...poste, como consecuencia del ...tipo que afecta fuertemente ...tillera. En algunos puntos de ...austral se han registrado to...nubascos locales.

...RECIACION GENERAL

...nara el buen tiempo en es... territorio. En la cordillera ... mal tiempo comenzará a ... con lo que también mejo... interior de la zona cen...

...NORTE: Bueno. Nublados lo... la mañana. Vientos del oeste ...

...CENTRAL: Bueno. Nubosida... ales. Vientos del sur y sur...

...LERA CENTRAL: Mal tiem... nando.

...SUR: Bueno. Nublados par... tos del suroeste y oeste. ...A EVANGELISTAS: Bueno. ...locales. Vientos del oeste y ...

...ARENAS: Bueno. Nubosidad ...

...MACIONES DE SANTIAGO ...atura del aire (día 3): má... grados a las 17 horas; mí... grados a las 7.50 horas. ...d relativa del aire (día 3): ...0 a las 7.50 horas; mí... a las 17 horas. ...a 4): sale: a las 7.33 horas; ... las 18.05 horas. ...día 4): sale: a las 20.35 horas; puesta: a las 9.46 horas del día 5; fase: cuarto menguante el 9 del presente.

AGUA CAIDA: Durante la última lluvia: 6.2 milímetros; hasta la fecha en el presente año: 176.9 milímetros; hasta igual fecha del año anterior, 92.2 milímetros; hasta igual fecha del año normal, 252.4 milímetros.

OFICINA METEOROLOGICA DE CHILE.— MINISTERIO DE DEFENSA NACIONAL

S. SACK
FIERRO NACIONAL
REDONDO CUADRADO PLANO
S. PABLO 1179
MORANDE 817

TURNO DE BOTICAS

SEMANA DEL 2 AL 9 DE AGOSTO DE 1947

A:	PROPIETARIO:	UBICACION:
	E. Guzmán	San Antonio 581
	L. González	San Pablo 1796
	B. Salemen	Solomayor 699
	Carboney y Cía.	San Pablo 4711
...ncia	L. Pitio	Independencia 294
	R. Saa	Independencia 2598
	Bello y Cía.	Pío Nono 101
	J. Araya	Carrascal 4389
	Muñoz y Cía.	Avenida Ecuador 4299
	A. Andraca	J. J. Pérez 4221
	B. Arcaya	Federico Reich 101
	G. Tirado	Recoleta 2151
	A. Silva	Recoleta 395
	V. Arlegui	F. Vivaceta 1611
	E. Ferrada	Moneda 2702
	G. Meléndez	Av. Bulnes 497
	L. Espinoza	A. Maceo 279
	Celis y Cía.	Vergara 397
	Viertel y Cía.	B. Guerrero 699
	A. Chamorro	San Diego 801
	Duvauchelle y Cía.	Portugal 497
	J. Muñoz	Santa Elena 1595
	A. Latourneria	A. Prat 1404
	A. Serrano	Santa Rosa 1904
	Ruiz y Cía.	B. Guerrero 1961
	C. Videla	Gran Avenida 3406
	L. Parodi	Cuarta Avenida 0301
	Bobadilla y Cía.	San Ignacio 4295
	B. Arlegui	Gran Avenida 9488
	F. Zúñiga	Avda. F. Bilbao 581
	O. Pérez B.	Manuel Montt 30
	Valenzuela y Cía.	Providencia 2389
	L. Garcés	Irarrázaval 2702
	A. Aracena	E. Agüilucho 3398
	M. Barrios	Avenida Tobalaba 1105
	Chiara y Cía.	Avenida Hamburgo 987
	Lagos y Cía.	J. P. Alessandri 2053
	L. Espinoza	Vicuña Mackenna 7193
	D. Gil	San Dionisio 2402

...HAJAS, JOYAS.

...GUEDADES COM... restauraciones de por... y muebles antiguos, ...atrilos. Carlos Silva Merced 625. Teléfono agosto 31.

...AMOS CONTADO ...empeño, porcelanas, ... joyas antiguas, "El ...ai" Bandera 152. Despertadores West- Agosto 31

...ORO Y PLATA, PA... os precios. Alameda agosto 7

...PARA ARGOLLAS ...Sostín. Nueva York agosto 31.

...RIA - JOYERIA OC... Ieza G., Bascuñán ...35. Reparaciones ...as. Transformamos agosto 31.

...BRILLANTES Y ...a joya de valor, bo... peño, oro, platino, ...antigüedades. Mo... Teléfono 81827. agosto 31.

...ANTES VENDERLAS ...os. Pagamos mejo... s: brillantes, mar... tos de arte, boletos ...etc. Bandera 316, te ...072. Agosto 9

Y CAFE
...e usted por el pro... de óptima calidad
MI-MI
...60 cts. y $ 2.00 en ...as y Almacenes ...ros: Santiago, Casi... 2. Teléfono 50287

1.—ALHAJAS, JOYAS.

NOVIOS. ARGOLLAS, ORO 14 y 18 kilates, macizas, grabadas, desde 200 pesos par. San Diego 730. Relojería Sportman. agosto 31.

ORO, JOYAS, BRILLANTES, platino, plata, monedas antiguas, compramos. Supero cualquiera oferta. Bandera N.o 86. Agosto 31

BOLETOS, JOYAS, BRILLANTES, platino, oro, plata, compramos. Superamos cualquiera oferta. Huérfanos 1121.

BRILLANTES, JOYAS, boletos, vendo y compro. Supero cualquiera oferta. Ahumada 88 esquina Nueva York. agosto 31.

2.—ARBOLES, PLANTAS.

NOGALES MUY VIEJOS, EN trozos, compramos, pagando buenos precios. Pedir datos Santo Domingo 1261. Teléfono 86665. agosto 31.

ARBOLES FRUTALES, ARbustos, plantas para jardín, maceteros greda. Tierra hojas de litre. Ofrece Criadero Corrial, Alameda esquina Arturo Prat. Agosto 31

4.—ARTICULOS PARA CABALLEROS.

TALABARTERIA "MALLOL", San Pablo 2720. Arneses, Monturas, Aperos. Precios sin competencia. agosto 31.

¡CREDITOS! ¡CREDITOS! Amplios créditos. Sastrería Levenzón. San Diego 831. Hechuras finas. Fono: 61056. agosto 31.

¡¡MEDIDA AMERICANA!! Brummel' Sastre. Agustinas 1407. Unicamente trabajo fino. Hechuras. Créditos. agosto 31.

7.—ARTICULOS PARA EL HOGAR.

ADMINISTRAMOS PROPIEdades. Anticipamos rentas Caja Propietarios. 7-En.-48

ALFOMBRAS COMPRAMOS, vendemos, cambiamos, arreglamos, limpiamos, teñimos. Técnicos expertos. Clínica de Alfombras Avenida B. O'Higgins 189. Teléfonos 30242 - 51799. agosto 31.

USE CERA "OSMA" CASA O. Massa, San Antonio 473. agosto 31.

PARA SUS FIESTAS ARRIEN de los servicios: "Casa Acevedo". Santo Domingo 585, fono 30904. Agosto 11

8.—ARRIENDOS, OFRECIDOS.

ADMINISTRAMOS PROPIEdades. Anticipamos rentas. Caja Propietarios. 7-En.-48

PIEZA CALLE PENSION, Teléfono, agua caliente. Nataniel 144. Agosto 12

9.—ARRIENDOS, BUSCADOS.

ADMINISTRAMOS PROPIEdades. Anticipamos rentas Caja Propietarios. 7-En.-48

10.—AUTOMOVILES, NEUMATICOS, GARAGES.

ENSEÑA MANEJAR, MECAnica automóviles. Profesor autorizado, exámenes, documentos. Mac Iver 518, esquina Monjitas. Agosto 31

BOLSA DEL AUTOMOVIL. Serrano 35, Fono: 64819. Compramos, vendemos, permutamos automóviles. Anticipamos fondos. Agosto 31

ENSEÑO MANEJAR Y MEcánica automóviles, profesor autorizado, Luis Miranda Torres. — Manuel Rodríguez 740. Teléfono 80593. Agosto 31

¿QUIERE VENDER SU Automóvil, señor, o comprar otro? Avenida B. OHiggins 1340 agosto 31.

¡¡COMPRAVENTA AUTOMOviles!! Figueroa Lihn Ltda. Alameda B. O'Higgins 1705 Teléfono 69687. Agosto 31

OCASION UNICA. CAMIOneta del sur, flamante estado, precio bajo. Prat 389. 1340. Agosto 31

ENSEÑO MANEJAR Y MEcánica de automóviles. Profesor autorizado, Luis Miranda Torres (antes Almirante Barroso) ahora Manuel Rodríguez 740). Fono 80593. Agosto 31

11.—AVES, ANIMALES, PAJAROS.

COMPRO TODA CLASE ANImales, Pájaros finos. Zoológico. Eleuterio Ramírez 333. Valparaíso. agosto 31.

CACHORRITOS POLICIALES finísimos vendo. Negrete 139. Agosto 4

12.—BICICLETAS.

$ 2.700. VENDO BICICLETA americana, hombre, con cuatro neumáticos, dinamo. Santo Domingo 585. Agosto 4

13.—COMPRAVENTA.

REMATES, CONSIGNACIOnes, muebles, menajes. Anticipo fondos. Operaciones rápidas. Huérfanos 1349. Teléfono 81586. agosto 31.

COCHECUNA PERFECTO estado, vendo. Miguel Claro 433. Agosto 10

16.—DOCUMENTOS EXTRAVIADOS.

HABIENDOSE EXTRAVIADO libreta de ahorros cuenta 5366, Caja Crédito Popular, queda nula sin valor por haberse dado el aviso correspondien- Agosto 4

HABIENDOSE EXTRAVIADO las libretas N.os. 35317 y 34664 de la Caja Nacional de Ahorros, sucursal "Recoleta" queda sin ningún valor por darse el aviso correspondiente. Agosto 5.

17.—DIVERSOS.

HOY INICIAMOS nuestra única liquidación anual. Casa Salazar. Alameda Bernardo O'Higgins 2783, casi esquina Libertad. Todo por la mitad de su valor. Agosto 4

COMPRO COLECCIONES DE estampillas, "La Bolsa Filatélica". Huérfanos 1055, local 315. Frente Teatro Miami. agosto 31.

COMPRAMOS DENTADURAS dientes sueltos, usados. Bandera 86. Agosto 31

FARMACIA DE TURNO PERMANENTE HASTA LA UNA DE LA MADRUGADA
Andrade
DELICIAS 2902-FONO 92340

18.—EDUCACION.

ANDREA FELLER, PROFEsora diplomada en París y actual profesora de la Universidad de Chile. S. Antonio 460. Teléfono: 32617. Abierta la matrícula para nuevo Curso de Corte y Confección, Moda Infantil y Lencería, que se iniciará el 1.o de agosto. Enseñanza práctica del Corte, con sistema propio en la metodología, que le permitirá confeccionar sus trabajos desde las primeras clases. Agosto 9

MODAS, CORTE, CONFECCIón, nuevos cursos rápidos. Enseñanza completa, perfecta, garantida. Sistema moderno, facilísimo aprender. Atención esmerada, profesora especialista. Alumnas confeccionan trajes, primer mes. Diplomas legalizados. Prospectos. Academia "Fénix". Santo Domingo 1030. (Cerca Puente). Agosto 16

TAQUIGRAFIA, CONTABILIdad, Dactilografía. Enseñanza rápida insuperable. Instituto Alonso Figueroa". Catedral 1257. agosto 5.

¡OJO! ¡TRIUNFE USTED! Matrícúlese Escuelas Politécnicas "Díaz Gascogne. Santo Domingo 670. agosto 31.

ADMINISTRAMOS PROPIEdades. Anticipamos rentas Caja Propietarios. 7-En.-48

CURSOS RAPIDOS DE FIN de año, empiezan lunes 4 agosto, Instituto Comercial Mixto "Alfredo Torrealba" Huérfanos 1734. Inglés, Contabilidad, Dactilografía, Redacción. Taquigrafía. Sistema propio, enseñanza individual. agosto 12.

NUEVO CURSO PREPARAcIón comercial y oficinistas; enseñanza especial para alumnos sin humanidades. Comprende: Contabilidad, aritmética, redacción, ortografía, escritura máquina. Cursos taquígrafos, dactilógrafos, contabilidad. Solicite prospectos. Instituto de Contabilidad. Fundado 1922. Santo Domingo 1030. Agosto 16

ESCUELA CHILE DE TELEgrafía eléctrica, con veintinueve años de existencia, ofrece a la juventud de ambos sexos los cursos (diurnos y nocturnos) de Telegrafía, Radiotelegrafía y Dactilografía. Matrícula abierta. Bascuñán Guerrero 260. Agosto 31.

ACREDITADO INSTITUTO Técnico, Santo Domingo 1307, esquina Teatinos. Cursos completos: Comercio, Dactilografía, Taquigrafía, Corte-confección, Peluquería, Telegrafía, Manicure. Solicite prospectos. Agosto 10.

20.—FOTOGRAFIA.

FOTO ESTUDIO BARTSCH Mac Iver 415. Teléfono 33154. Fotografías tomadas también domicilio. Reproducciones, ampliaciones, calidad. agosto 31.

ADMINISTRAMOS PROPIEdades. Anticipamos rentas Caja Propietarios. 7-En.-48.

21.—HOTELES.

HOTEL BRASIL 44. TODAS las habitaciones con radio. agosto 31.

OPTICA
RODOLFO HAMMERSLEY
AGUSTINAS 1090
ESQUINA BANDERA
CASILLA 3698
Teléfono 88075

22.—IMPRENTAS. LIBRERIAS, ETC.

PLUMAS FUENTE, ENCENdedores, lápices, arreglo. Galería Alessandri 30. agosto 31.

24.—MATERIALES DE CONSTRUCCION.

CONSTRUYA HABITACIOnes con panderete rígida. Armazón asísmico, rápido, económico. J. A. A. Casilla 13-D. Agosto 6.

GRAN BODEGA AVENIDA General Bustamante 772. Teléfono: 45184. Materiales para construcciones.

PUERTAS, VENTANAS, POSTigos, galerías, mamparas. Gran surtido. Entrega inmediata. San Diego 743. agosto 16.

CONSTRUCCIONES, REPAraciones, alcantarillados. San Isidro 958-Gorbea 2157. agosto 4.

PINTURAS PASTA SACK. agosto 31.

24.—MATERIALES DE CONSTRUCCION.

TABLAS PISOS. ROBLES surtido. Precios ocasión San Diego 743. agosto 16.

FIERRO GALVANIZADO LIso, Sack. agosto 31.

FIERRO REDONDO PARA construcciones, Sack. agosto 31.

S. SACK, BARRACA FIERRO, San Pablo 1179. Morandé 817. Precios bajos. agosto 31.

MATERIALES DEMOLICION Puertas, Cortinas fierro, Maderas, Vigas Pinos, Fierro T T. Tablas piso. Planchas Zinc Sanitarios y toda clase de materiales. San Diego 1278. Agosto 29

FIERRO ACANALADO, GALvanizado, Sack. agosto 31.

25.—MAQUINARIAS.

MOTORES ELECTRICOS ALternos y continuos, vendo Catedral 1285, teléfono 83575. agosto 31.

26.—MAQUINAS DE COSER

PEDRO PALACIOS MARTInez. San Diego 663. Teléfono 60783. Compra-venta. Reparaciones. agosto 31.

27.—MAQUINAS DE ESCRIBIR.

COMPRAMOS MAQUINAS escribir, sumar, calcular, boletos empeño. Compañía 1271. Fono 80052. Casilla 9662. agosto 31.

SIMS, OFICINA TECNICA máquinas escribir, sumar, calcular. Teatinos 551. Teléfono 60273. agosto 31.

28.—MUSICA.

CASA WAGNER, PIANOS alemanes, gran sonido. Reparaciones. Guitarras. Condiciones convenientes. Alameda 2147. Teléfono 64605. agosto 31.

29.—MODAS Y CONFECCIONES.

PETRONIUS. — CARTERAS-Novedades. Galería Comercial. Agustinas 972. Local 339. Tercer piso. ¡Amplios créditos! agosto 31

Dr. Saavedra
FONO: 66811
GALVEZ N.o 178

KALEIDOSCOPIO

FISURAS CELEBRES Y HECHOS FAMOSOS por WALTERIO MILLAN

ERA COLONIAL (88)

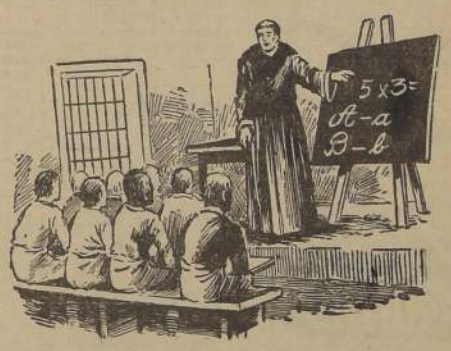

La masa popular de Chile permaneció en la más absoluta ignorancia durante la era colonial. Los establecimientos de enseñanza fueron dirigidos exclusivamente por la Iglesia y la enseñanza se redujo a un estado semi-embrionario, circunscrita a las escuelas conventuales y parroquiales, en las que solamente se enseñaban las primeras letras y religión a un corto número de educandos acomodados.

Para la enseñanza secundaria y superior existían los llamados Seminarios Conciliares, uno dependiente del obispado de Santiago y otro del de Concepción, y otros dos colegios que adquirieron el título de "Universidades Pontificias", porque, según especial concesión del Papa, podían conferir grados de doctores en teología uno de los frailes dominicos y otro de los frailes jesuitas.

Los estudios estaban en esos establecimientos divididos en tres cursos sucesivos: latín, filosofía y teología. Según las leyes de Indias, los individuos que se graduaban debían jurar que creían y enseñarían "que la Virgen María había sido concebida sin mancha" y que obedecerían a los reyes, virreyes y audiencias en el nombre de Dios. De todos los colegios que existían en Santiago, el principal fué el "Convictorio de San Francisco Javier", que mantuvieron los jesuitas, el cual, a la expulsión de éstos del país, recibió la denominación de "Convictorio Carolino", en honor del rey Carlos III.— (Sigue).

PROPIEDADES EN RADIO CENTRAL

Nuevas ofertas de la OFICINA CARLOS OSSANDON G.

...0.—EN CALLE ACONCAGUA.—CASA EN UN ...ucada, con 4 dormitorios, W.C., cocina. Patio.
...—EN CALLE LIBERTAD. CASA DE UN PISO, ...le: Living, comedor, 4 dormitorios, baño ins... dependencias y servicio. 2 patios. Deuda: ... Caja. EE. PP. y PP.
...—COQUIMBO. CASA DE UN PISO CON DE... ...to de renta; construcción de ladrillo. Living, ..., 2 dormitorios, baño instalado, cocina; servi... io. El departamento con: Salita, dormitorio, ...stalado. Deuda: $ 31.000.— Reconocible.
...—SAN FRANCISCO. LADO DIEZ DE JULIO. ... un piso, con 10 piezas y dependencias. 2 ...Terreno: 600 m2.
...—LUCRECIA VALDES. ENTRE COMPAÑIA ...años. Casa en dos pisos, moderna, bien te... iving, comedor, escritorio; dependencias y ... Patio. En altos: 4 dormitorios, baño insta... uda: $ 67.000 Caja EE. Particulares.
...—TOCORNAL ESQUINA. CASA EN UN PISO, bien tenida, estucada. Consta de: Salón, comedor, 2 dormitorios, baño instalado, cocina. Patio.
350.000.—EN CALLE MADRID. CASA EN UN PISO, bien tenida, construcción de ladrillo. Amplio living, comedor, 6 dormitorios, baño instalado, dependencias y servicio. Patio. Parrón.
400.000.—ERASMO ESCALA. CASA EN 1 PISO, buen estado. Parquets. Hall, salón, comedor, escritorio; 5 dormitorios, baño instalado; dependencias y servicio. Jardín, gran patio. Deuda: $ 84.000.
580.000.—LADO REPUBLICA. CASA ESTILO TUDOR, en 3 pisos, perfecto estado. Bajos: 2 dormitorios, baño instalado; amplias dependencias. Patio. En segundo piso: Amplios recibos, cocina, despensas. En tercer piso: 3 dormitorios, baño de lujo.
620.000.—COMPAÑIA ESQUINA. INMEDIATO CUMming. Casa esquina, antigua, apta demoler y construir gran edificio de departamentos. Terreno: 38.85 x 20 metros. Deuda: $ 48.000 Caja Hipotecaria. Pago convencional.
570.000.—INMEDIATO CLINICA SANTA MARIA. Espléndida casa moderna, en dos pisos, construcción asísmica. Calefacción central. Living con chimenea, comedor, 4 dormitorios con closets, 1 1/2 baño, dependencias y servicio. Jardín. Con sólo la mitad al contado, saldo 6 meses.
675.000.—MONEDA, ANTES DE BRASIL. CASA MOderna en dos pisos, sólida. Hall recibos, pieza de costura, W.C. visitas; dependencias y servicio. Jardín, garage independiente. En altos: Hall, salón, 4 dormitorios, 2 baños completos con califont. Pago convencional.
690.000.— AGUSTINAS, ANTES DE BRASIL. CASA en un piso, bien tenida, construcción de ladrillo. Hall, comedor, 4 dormitorios, 2 baños completos, cocina, despensa, servicio en edificio aparte. Patio.
720.000.—ARTURO PRAT. ANTES DE DIEZ DE JUlio. Espléndida casa moderna en 3 pisos, apta para dividir en departamentos; construcción sólida. Recibos, 6 dormitorios con closets, 2 1/2 salas de baño, dependencias y servicio. Subterráneo. Parquets, vitreaux. Patio. Deuda: $ 110.000 Caja EE. PP. Se vende con sólo $ 350.000 al contado, saldo convencional.
750.000.—HUERFANOS ESQUINA. PASADO CUMming. Casa moderna en 3 pisos y subterráneo, muy bien tenida. Pisos de parquets. Calefacción. Consta de: Hall, amplios recibos, bar, escritorio, 7 dormitorios, 4 toilettes, terraza, amplias dependencias en subterráneo. Patio. Con sólo $ 300.000 al contado. Deuda: $ 50.000 Caja Hipotecaria.
900.000.—COMPAÑIA. ANTES DE BRASIL. CASA DE un piso, bien tenida, compuesta de: Hall, recibos amplios, escritorio, 8 dormitorios, 3 salas completas; amplias dependencias y servicio. Jardín, patio. Gallinero. Deuda: $ 77.000.
1.100.000.—INMEDIATA EMBAJADA EE. UU. CASA moderna en 3 pisos, construcción sólida con losas de concreto. Calefacción central y parquets. Bajos: 1 dormitorio, baño instalado, cocina, servicio. Garage. En segundo piso: amplios recibos, escritorio, terraza, W. C. visitas; repostero. En tercer piso: 4 dormitorios, 2 baños instalados. En cuarto piso: Nursery, dormitorio servidumbre, terraza. Deuda: $ 100.000 Caja de Ahorros. Pago convencional.
1.100.000.—CATEDRAL. ANTES DE BRASIL. CASA en un piso, muy bien tenida, apta para club, o residencial. Terreno: 17x56 metros. Gran hall, amplios recibos, escritorio, 7 dormitorios, 2 baños completos; amplias dependencias. Jardín, parrón, gallinero. Facilidades de pago.
1.400.000.—EN CALLE MERCED. CASA EN DOS PIsos; construcción de ladrillo. Terreno: 300 m2. Consta de 2 casas independientes, cada una con 4 piezas, baño, etc. Renta: $ 7.500 mensuales. Facilidades de pago.
2.000.000.—COMPAÑIA, ANTES DE MANUEL RODríguez. Casa en dos pisos independientes; construcción antigua. Parquets americanos; chimeneas de mármol. Cada casa consta de 7 dormitorios, baños. Garaje. Terreno: 20 x 50 metros.
3.500.000.—EJERCITO ESQUINA. GRAN RESIDENcia de lujo en dos pisos, con departamento de renta. Consta de 10 dormitorios, 3 salas de baño completas de gran lujo, amplios recibos y dependencias. Jardín, garage. 2 patios. Lavadero. Terreno: 23 x 43 metros. El departamento con 2 dormitorios, baño, cocina.

CARLOS OSSANDON G. -- Nueva York 25

LA NACION

EDICION DE 24 PAGINAS.—PRECIO $ 2.—
ULTIMA PAGINA DE ESTA EDICION

29.—MODAS Y CONFECCIONES.

MALETERIA MUNDIAL. Fábrica de Maletas, Portadocumentos, etc. Ventas mayormenor. 21 de Mayo 671. Precios económicos. agosto 31.

ZAPATERIA ORTOPEDICA. Mariano Orrego, S. Esmeralda 844. Calzado elegante. Composturas. ¡Teñidos rápidos! agosto 31.

MODAS "LIBERTY" CONfecciones finas para damas. Ahumada 110. Altos. Oficina 5. ¡Grandes facilidades de pago. agosto 31.

¡¡PIELES!! CONFECCIONES hechuras, transformaciones. Trabajo perfecto. Precios módicos. "El Canadá". Merced 301. Agost. 20

30.—MUEBLES y MENAJES

CONFECCIONES DE FUNDAS para muebles. Taller de Muebles. Avenida Portugal 40. Técnicos especializados. agosto 31.

¡¡SOMIERES!! "Colchonería Francesa". Refacciona colchones domicilio. San Diego. 9. Teléfono: 86259. 26 Agosto.

¡¡MUEBLES!! COMEDORES, dormitorios, livings. Poco pie, largo plazo. Siempre gran surtido. San Diego 620. agosto 31.

¡OCASION!! VENDO AMOblados dormitorio, comedor, hall y muebles sueltos. Delicias 2456. Septiembre 2.

¡OCASION! VENDO TODA clase muebles, menajes, catres. Créditos. San Diego 346. agosto 31.

FABRICA DE MUEBLES "EL Progreso". San Diego 281. Teléfono 67475. Amoblados. Muebles toda clase. ¡Amplios créditos! agosto 31

MUEBLES, CON POCO PIE, hasta 30 meses plazo. Serrano 283. agosto 26.

COLCHONES, MARquesas forradas, catres plegables, cochecunas, sillas paseo. Facilidades, sin pie. "METALUX". Monjitas 843 entrepiso.

33.—NEGOCIOS, VENDEN.

SE VENDE UN NEGOCIO sin pagar arriendo. Tratar con su propietario. Santos Dumont 986. agosto 3.

3 Sastrerías
DEFIENDEN SU BOLSILLO
Sastrería "DRINBERG" BANDERA 644
Sastrería "ARGENTINA" SAN PABLO 1279
Sastrería "LA MUNDIAL" SAN PABLO 2545
10 meses plazo
CREDITOS

EL JUEZ JUSTO

por Brent and Wells

DICK TRACY

por Charles Altroph

RAMONA

por Lino Palacio

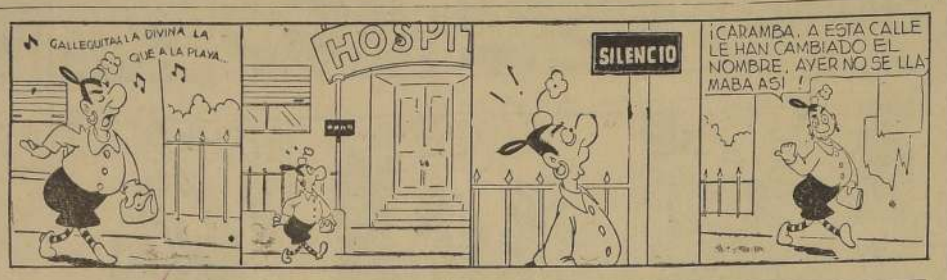

34.—NOTIFICACIONES Y CITACIONES.

CITASE A JUNTA GENERAL Ordinaria de Accionistas de la Compañía Aurífera "Porvenir" de Tierra del Fuego S. A., para el 19 de agosto a las 16 horas en Huérfanos 972, oficina 51.— Tratándose de segunda citación, se celebrará la Junta con el número de accionistas que asistan.— El Directorio. 4-7-11-14 y 18 de Agosto

EL 30 DE JULIO PPDO., ante el inspector del Trabajo señor Héctor Arriagada Correa, el Sindicato Profesional de EE. de las Cías. de Seguros Generales "La Previsión" y "La Provincia", procedió a renovar su Directorio, el que quedó constituido de la siguiente manera: presidente, Armando Aracena Astudillo; secretario, José Aqueveque González; tesorero, Sergio González Matta; directores, Alicia Avilés Alvarado y Myrla Valdés Sanderson.— Se hace esta publicación en conformidad a la ley. agosto 4.

SINDICATO PROFESIONAL de Empleados Compañía Industrial.— Ante el Inspector del Trabajo señor Arriagada, eligió directorio período 1947-1948, constituyéndose como sigue: Presidente, Agustín Silva; secretario, Jorge Rojo; tesorero, Oscar Hasse; directores, René Harboe y Rubén Corvalán. Agosto 5.

36.—OCUPACIONES, BUSCADAS.

¡¡ENCERADOR!! DIAZ. PRECIOS antiguos. 88222. agosto 11.

37.—OCUPACIONES, OFRECIDAS.

NECESITO TORNERO MEcánico, excelente sueldo. 10 de Julio 346. Agosto 6.

38.—PERFUMERIAS.

PERFUMERIA AVATTE. — Bandera 320.— Pelucas, Trenzas, Rizos y armados: $ 0.50 centímetro. — Esencias por gramos. agosto 31.

40.—PRESTAMOS. DINERO. INVERSIONES.

NECESITO MINISTRO PAra la Cía. Cinematográfica Chilena Diocesana y Gobernista Samaritanos, con capital de 100.000 pesos en efectivo. Nacionalidad inglesa. Preséntese a López 569, Santiago, el domingo próximo, de 10 a 12 horas. Agosto 4

ADMINISTRAMOS PROPIEdades. Anticipamos rentas Caja Propietarios. 7-En.-48

41.—PRODUCTOS MEDICINALES.

GRAN YERBERIA NATURISta. Nataniel 966. Surtido completo en yerbas medicinales Por mayor y menor. agosto 31.

42.—PROPIEDADES, COMPRAN.

COMPRO CASA $ 100.000.— contado, sin intermediarios. Escribir: Clasificador N.o 17. Agosto 4.

GUSTAVO VILLAR. Corredor autorizado. Prat 743 Oficina 13. Valparaíso. Agosto 9

ADMINISTRAMOS PROPIEdades. Anticipamos rentas Caja Propietarios. 7-En.-48

43.—PROPIEDADES, VENDEN.

$ 270.000 BUNGALOW, INmediato paradero 11, Gran Avenida. Living-comedor, 3 dormitorios, baño moderno, califont, cocina gas instalada, jardín, frutales, gallineros. Dimensiones 10x53. Morandé 440. Ofic. 11. Agosto 4.

43.—PROPIEDADES, VENDEN.

MANUEL FERNANDEZ. Prat 721 Valparaíso. Compro.Vendo propiedades. Negocios rápidos. Agosto 9.

45.—RADIOS.

¡ARRIENDO AMPLIFICADOres! Repuestos. Discos. Emilio Avaria. Radiotécnico. Brasil 337. agosto 31.

RAMON RODRIGO V., SERvicio "Philips". Autorizado. Arturo Prat 30. Fono: 63033 Receptores, Tubos, Repuestos, Reparaciones. Garantía. Seriedad, Rapidez. agosto 31.

¡COMPRO RADIOS MALOS! Repuestos. Reparaciones. Garantía. Radio Cóndor. Independencia 1046. agosto 31.

RADIOS. COMPRO BOLETOS empeño, pago bien. San Diego 138. Agosto 11

RADIOS R. C. A Y DISCOS Victor "Francisco Figueras y Cía.". Santa Isabel 0301-A., entre Avenida Seminario. Condell, fono 44420. Facilidades. Agosto 31

47.—RESIDENCIALES, PENSIONES.

$ 10 — ALMUERZO, COMIDA $ 10.— Café Berta, Miraflores 445. ¡Viandas! agosto 31.

¿QUIERE UD. COMER MUY bien? Pase donde el Guatón Alfredo. Club Radical Décima Comuna. Chiloé 1950. agosto 31.

48.—RELOJERIAS.

¡¡¡COMPOSTURAS GARANtidas de relojes. Técnicos expertos arreglan relojes todas marcas. Relojería - Joyería "Viena". Huérfanos 830, local 281, Galería Imperio. Visítenos sin compromiso. agosto 31

48.—RELOJERIAS.

¡¡¡RELOJES COMPOSTURAS baratas, garantidas Negocio muy serio. San Diego 351 Visítenos!!! agosto 31.

RELOJERIA "ZENITH". RElojes: todas marcas. Gran surtido Precios convenientes Portugal 662. Composturas garantidas. Relojería "Zenith" agosto 31.

RODOLFO OLDHAVER F.— Estado 363. Oficina 7. Composturas de relojes. Garantía seriedad. agosto 31.

SASTRERIA "DUBIN". BANdera 636. Créditos sin fianza. Ternos, Ambos. Con sólo $ 300 le entregamos su abrigo. Visite "DUBIN", Bandera 636. agosto 11.

49.—SASTRERIAS.

CASIMIRES INGLESES, ITAlianos, llegaron a precios rebajados. Casa Salazar. Alameda Bernardo O'Higgins N.o 2783, esquina Libertad. agosto 31.

SASTRERIAS ANDREU, PAra vestir mejor. Franklin 971, Franklin 1037. Teléfonos 50755 Casilla 7009. agosto 31.

GUENDELMAN, SASTRE hechuras finas. Crédito. San Diego 852, edificio Teatro Caupolicán. agosto 31.

SASTRERIA "SEWELL", ESmeralda 889, casi esquina 21 de Mayo. Hechuras con forro seda. $ 600. Abrigos, ternos, ambos. Enorme surtido Precios bajísimos. Créditos a 10 meses plazo!!! agosto 31.

SASTRERIA WELLDRESS Hechuras forros seda $ 500 (Quinientos pesos). San Diego 248. Teléfono: 81093. agosto 31

SASTRERIA "LAS DOS NAciones" Bascuñán 36 Ternos, abrigos de medida y confección. ¡Diez meses plazo! agosto 31.

HUMBERTO CACERES, EL "AS" de los cortadores Sastrería. San Diego 1651. — agosto 31.

TERNOS TRAJES SASTRE medida, confecciones para caballeros, niños. Anexo sección muebles, catres, colchones, somieres, marquesas, etc. Grandes facilidades de pago, entrega inmediata. "El Crédito Nuevo". San Pablo 2675. agosto 31.

¡AMPLIOS CREDITOS! SASTrería "La Flor de Matucana" Casimires nacionales e importados. Matucana 862. agosto 31.

SASTRERIA VASQUEZ, BANdera 564 (altos). Teléfono N.o 81687. Casimires finos. Hechuras. agosto 31.

SASTRERIA "GLASNER" San Diego 1896. Casimires, gran surtido. Hechuras finas desde $ 500 Amplios créditos!! agosto 31.

SASTRERIA PASCUAL. Grandes facilidades de pago. Entrega inmediata. San Diego 928. Ternos, abrigos, hechuras finas. Agosto 31

CASIMIRES NACIONALES desde $ 95. Importados desde $ 145. Depósito directo de fábrica. Casa Salazar. Alameda Bernardo O'Higgins 2783 esquina Libertad. Precios excepcionales durante este mes. Atendemos provincias contra reembolso. agosto 31.

49.—SASTRERIAS.

SASTRERIA SALAZAR, CAballeros, niños. Extenso surtido, corte elegante, precios incompetibles. Alameda Bernardo O'Higgins 2783, esquina Libertad. Precios excepcionales durante este mes. Atendemos provincias contra reembolso. agosto 31.

CASIMIRES INGLESES, ITAlianos, llegaron a precios rebajados. Casa Salazar. Alameda Bernardo O'Higgins N.o 2783, esquina Libertad. agosto 31.

51.—TALLERES MECANICOS.

TALLER DE NIQUELADOS Cóndor 628. Niquelados, Cromados, Desabolladuras, Soldaduras. Garantía. agosto 31.

52.—VARIOS.

FACILITO DINERO SI UD. nos autoriza la venta de sus muebles, menaje de casa completo, maquinarias, autos, radios, pianos, cristales, cuadros, etc.; le anticipamos el 50 o|o del valor que se le asigne, según tasación que fijemos de común acuerdo. Operaciones rápidas en privado o en remate. Liquidamos en 24 horas. Nicanor Marticorena P. Moneda 778, Casa de Remates. (No tenemos sucursal). agosto 31.

53.—JUDICIALES.

QUIEBRA EMILIO FACUSE Quinto Juzgado Civil.— Por resolución de 29 de julio de 1947, tóvese por agregado inventario bienes de esta quiebra. El secretario. agosto 5.

53.—JUDICIALES.

NOTIFICACION. ANTECEDENtes 110.101, Segundo Juzgado Civil, Santiago, presentóse Sociedad Criadores Caballos Fina Sangre de Carrera Limitada, sociedad Comercial, Bandera 140, solicitando se pongan conocimiento José Iñiguez Cañas, profesión ignorada, Club Hípico 1246, el protesto de letras por $ 16.125 y $ 16.500, con vencimiento 6 julio y 6 octubre 1946, respectivamente, lo que totaliza $ 32,625.00. En primer otrosí, pide que demandado fije domicilio dentro segundo día, dentro radio urbano Tribunal, bajo apercibimiento; segundo, acompaña letras; tercero, designa abogado; confiere poder a Fernando Castro Alamos.— Juzgado proveyó: Santiago, once enero 1947. A lo principal, notifíquese; primero y segundo otrosíes, como se pide; tercero, téngase presente.— Papel $ 4.00.— Número 110.101.— Alzérreca.— Letelier.— Previas diligencias, Juzgado ordenó notificación demandado, por tres avisos "La Nación", y "La Hora", y uno en "Diario Oficial" correspondiente. En consecuencia, notifico y pongo en conocimiento José Iñiguez Cañas protestos letras indicadas, bajo

rada vía ejecutiva, si no formulo para que dentro segundo día fije domicilio radio urbano Tribunal, bajo apercibimiento notificársele por Estado diario todas las resoluciones.— El Secretario. agosto 31.

NOTIFICACION.—ANTECEDENTES Número 110.984, Segundo Juzgado Civil, Santiago, presentóse Oscar Plaza Cruz, industrial, Agustinas 1070, oficina 146, solicitando citar a reconocer y confesar deuda ascendente a $ 45.500, proveniente mutuos diversas partidas, a Jorge Anguita Prieto, comerciante, domicilio ignorado, bajo apercibimiento artículo 435 Código Procedimiento Civil. Primer otrosí: Notificación por avisos Segundo otrosí: Pide que demandado fije domicilio dentro tercero día dentro radio urbano Tribunal, bajo apercibimiento. Tercero, designa abogado y confiere poder Raúl Saa Jiménez. Juzgado proveyó: Santiago, 19 abril 1947. A la principal, como se pide, y se señala para la comparecencia el segundo día hábil después de la notificación, a las quince horas, y si fuere sábado, a las 10 horas. Primer otrosí, practíquense diligencias. Segundo, como se pide bajo apercibimiento de derecho. Tercer otrosí, téngase presente. Papel $ 4.00. Número 110.984.—Alzérreca.—Letelier. Previas diligencias, Juzgado ordenó notificación demandado por tres avisos LA NACION y "La hora", y por uno en el "Diario Oficial" correspondiente. En consecuencia, notifico a Jorge Anguita Prieto con objeto comparezca Juzgado día y hora corresponda, objeto confiese adeudar demandante suma indicada intereses y costas, bajo apercibimiento legal. Apercibolo para que designe domicilio dentro radio urbano Tribunal, dentro tercero día, bajo apercibimiento notificársele todas resoluciones por el estado, incluso demanda ejecutiva.—El Secretario. Agosto 4

SEGUNDO JUZGADO CIVIL DE SANtiago.—Por auto de fecha 19 de julio último, concedió al Fisco, con beneficio de inventario, la posesión efectiva de la herencia de don Guillermo Gutiérrez Letelier. El inventario solemne de sus bienes lo practicará el Notario de Hacienda, don Luis Azócar Alvarez el 5 del presente, a las 11 horas, en su oficina Huérfanos 1190. Agosto 4

QUIEBRA DEGLANE Y CIA. LTDA.— Resolución Primer Juzgado Civil ordenóse tener por verificado extraordinariamente siguiente crédito: Empresa "El Diario Ilustrado", por $ 29,553.65.— Secretario. Agosto 4

QUIEBRA DEGLANE Y CIA. LTDA.— Por resolución Primer Juzgado ordenóse tener por verificado extraordinariamente siguiente crédito privilegiado por la suma de $ 19.904.— De Cruz Rendel Gutiérrez, Secretario. Agosto 4

QUIEBRA DEGLANE Y CIA. LTDA.— Resolución Primer Juzgado ordenóse tener verificado extraordinariamente siguiente crédito: Empresa "El Mercurio", por $ 44.878.05.—Secretario. Agosto 4.

"CONSEJO DE DEFENSA FISCAL —El Tercer Juzgado Civil de San-

53.—JUDICIALE

tiago, por auto de curso, ha concedido beneficio de inventario sión efectiva de la dos al fallecimiento do Orellana V. inventario solemne Azócar Alvarez, a las 10 horas, en El Secretario"

ANTE SEGUNDO Santiago presentóse biele Catalán, 669, solicitando trimonio civil León Ríos, desconocido, ocurrido 1944 ante Oficial gunda Circunscripción dose inconvenientes dido por la ley contrayentes, Juan a demanda, publíquese notifíquese avisos en N.o 110340, y tres domicilio y en En consecuencia, dada, demanda, todos, apercibimiento radio urbano Tribunal zamiento.—Secretario

INVENTARIO Y T bienes sociedad tió entre Emilia Carrasco, Primer Juzgado 5 agosto, 1947

CAJA DE CREDITO RIO.— En autos do Juzgado Mayor tiago, Caja Crédito con Carmela Vial, cobro $ nales, costas dos que venza de deuda por $ ca San Pablo 41 Tribunal proveyó julio 1945, pri requerimiento otrosí, téngase mo se pide. Pr dada, y simple ordenó notificar tractados "El Mercurio CION y uno "D resolución 17 consiguiente, requiérese pago zuela vda. de Tarío.

NOTIFICACION miento.— Ante Civil de Mayor Freddi Ripani, ca la Isabel 131, Roberto Domínguez Arturo Brunet domicilio ignorado mesa venta pública Larga, contenido noviembre 1946 lliviani. Juzgado mandamiento fo días para que apercibimiento Con el mandamiento notifícase y ma tado para sus finitiva, dentro bajo apercibimiento tres veces diario "La hora", y Oficial".— E

FABR IMPER JOSÉ M
Impermea ñoras, cal ños, blanc tampada; para señor para cabe para niños.

POR CADA AVISO ECONOMICO ORDENADO CUALQUIER DIA EN EL MESON DE "LA NACION"
obsequiamos:
Productos de Laboratorios Porcelan
ELOY ROBLES 3009. SANTIAGO
TOMA PECTORAL SOTO ROJAS
y déjate de toser . . . !

GUIA PROFESIO

ABOGADOS

RENATO FERNANDEZ LECAROS
VICTOR VIAL V.
ARMANDO REYES D.
Abogados
Agustinas 1350
Oficina 570

AIDA SEPULVEDA-HERACLIO MORALES
Civiles criminales
Arturo Prat 722, departamento 2. VIII-13.

CONTADORES

EMILIO GONZALEZ CHAVES
Contador. Consultas gratis San Diego 1621 y Franklin 1079 agosto 31.

TECNICOS DENTALES

LABORATORIO DENTAL LEZAETA
Dentaduras artificiales Composturas inmediatas Huérfanos 757 — 3.er piso Oficina 308 — Teléf. 31829 agosto 31.

LABORATORIO DENTAL Humberto Maulen
B. O'Higgins 773. Oficina 6 Teléfono 60734. Composturas rapidísimas. agosto 31.

MEDICOS

DR. HERNANI PARODI
Piel, Sífilis, Venéreas. Arturo Prat 177. Teléfono 89693. Consulta de 3 a 7. septiembre 22.

DR. JULIO PAREDES
Enfermedades señoras Cirugía 2-5 P. M. Brasil 47.— Fono 69823 agosto 22.

MEDICOS

DR. CASTAÑON
Exclusivamente pulmón Agustinas 1269 (edificio LA NACION).

STUTZIN
Ex Director Hospital Europa. Urinarias — Sexología, impotencia. Monjitas 843, Dep. 44 agosto 22.

DR. WORTZMAN
Medicina interna Horas 3 a 5 Huérfanos 972, 7.o piso Oficina 705 — Tel. 62458

THOMPSON SCHWARZENBERG
Señoras: glándulas, obesidad, arterioesclerosis, reumatismo, hígado, estómago, intestinos. Metabolismo, impotencia sexual. Merced 468-A.—Fono 33783. Sep. 2.

DR. A. WEHRHAHN
Estómago, intestino, hígado, Rayos X, Radiografías Pedir hora fono 64651. San Isidro 87-A.

Doctor GASTON RAMIREZ
Fono 48517. Consultas 5 a 8 Piel, Sífilis, Venéreas J. M. Infante 22 (Providencia). Sep. 2.

RAIMUNDO RATINOFF
Broncopulmonares Corazón, Rayos X. Agustinas 681, 3.o. 32521-46405. agosto 31.

DR. GORGEWSKY
Rayos X
Broncopulmonares, Estómago, Hígado, Diabetes. Almirante Barroso 57 2 a 5. VIII 8

MATI

MERCED
Estudio último Avenida San Teléfono 42

SEÑORA
Embarazo Tratamiento

Avenida Sa Tercer piso Bellas Artes

BLANC
Consu San

RAQUI
Especialis Serrano

146 —Arte Teléf

PRACT
Tratamiento " per A. Prat 66532.