LA NACION

Santiago, Viernes 10 de Diciembre de 1971 — Año LIV — Nº 19724

SEMANA — PRECIO: Provincia Santiago: Eº 1,70 — Otras Provincias: Eº 1,80
DOMINGOS — PRECIO: Provincia Santiago: Eº 2,20 — Otras Provincias: Eº 2,30

HOY SUPLEMENTO HIPICO

SIGUE ESCALADA FASCISTA

AHORA INCENDIARON SEDE DEL PARTIDO SOCIALISTA

UTILIZANDO MATERIAS inflamables, individuos que no han sido identificados, pero con seguridad miembros de grupos fascistas, incendiaron y ocasionaron serias pérdidas en la seccional Las Condes, del Partido Socialista. El Subsecretario del Interior, Daniel Vergara, señaló por su parte que se habían iniciado las diligencias pertinentes a ubicar a los delincuentes autores del hecho.

De acuerdo con los antecedentes entregados por la policía, el siniestro se inició a las 23.25 horas, cuando vecinos del sector de Avenida Vitacura 2912, edificio en que se encuentra ubicada la sede política, dieron la alarma.

Inmediatamente se constituyeron voluntarios de bomberos quienes lograron dominar las llamas. No obstante este trabajo, el fuego destruyó una gran cantidad de documentos, averiando las conexiones eléctricas y telefónicas.

Técnicos del Cuerpo de Bomberos y policiales, establecieron fehacientemente que el siniestro se había originado en forma intencional, luego que desconocidos habían penetrado al lugar, rociado todo con parafina o bencina y encendido fuego. Con tal estimulante, las llamas se propagaron con rapidez. La denuncia la hizo el Jefe seccional de la sede del Partido Socialista, Alberto Vera Manríquez.

VERGARA

Por su parte, el Subsecretario del Interior, Daniel Vergara señaló al mediodía de ayer que se había ordenado una severa investigación para establecer las identidades de los individuos autores del criminal atentado.

La investigación estará destinada a descubrir elementos sediciosos que atentan contra la autoridades de Gobierno y los partidos de la Unidad Popular.

Con este criminal hecho, que pudo tener graves consecuencias de no haberse dado la alarma a tiempo, queda de manifiesto una vez más que los elementos fascistas dirigidos por el grupo nazi "Patria y Libertad", el Partido Nacional y los derechistas DC, no están tranquilos y al amparo de las sombras cometen toda clase de fechorías.

EN UN MONTON de maderos humeantes quedaron convertidos los muebles y otras especies que se encontraban en la seccional del PS, después del atentado fascista.

Jaime Suárez responde groserías de la Derecha:

PARTIDO NACIONAL Y "TRIBUNA" SON UNA SOLA Y MISMA COSA

Nómina completa de los propietarios del diario fascista, antisemita y sedicioso

EXTRACTO

Por escritura de hoy, ante mí, Luis Azócar Alvarez, notario público de este departamento, los señores Sergio Onofre Jarpa Reyes, Compañía 1255; Mario Arnello Romo, Moneda 1160; Fernando Maturana Erbetta, Ahumada 312; Pedro Ibáñez Ojeda, Providencia 545; Pablo Barahona Urzúa, Mar del Plata 1919; Juan Luis Ossa Bulnes, Esmeralda 615; Gonzalo Eguiguren Hodgson, Mont D'Or 2267, y Patricio Mardones Villarroel, Matías Cousiño 150, todos este domicilio, constituyeron sociedad de responsabilidad limitada, con domicilio Santiago, bajo razón social, **"Empresa Editora Tribuna Limitada"**, y cuyo objeto será la edición de diarios y revistas o cualquier otra clase de publicaciones, su comercialización del negocio editorial en cualquiera de sus formas. Uso razón social y administración sociedad corresponderán a socios señores Sergio Onofre Jarpa Reyes y Gonzalo Eguiguren Hodgson, quienes podrán actuar conjunta o separadamente. Capital Eº 120.000, que los socios aportan por iguales partes de Eº 15.000, cada uno en dinero efectivo. Responsabilidad socios limítase al monto de sus respectivos aportes. La sociedad durará desde esta fecha hasta el 31 Diciembre 1975.

El Ministro Secretario General de Gobierno, compañero Jaime Suárez, groseramente aludido por la directiva del Partido Nacional en inserciones aparecidas profusamente en los diarios reaccionarios del día de ayer, ha emitido una corta y terminante declaración, que publicamos in extenso.

Para ilustrar las afirmaciones del Secretario General de Gobierno damos el facsímil de los extractos de la Sociedad "Empresa Editora Tribuna Limitada" donde constan los nombres e individualizaciones de los dirigentes derechistas que tratan ahora, cobardemente, de negar su responsabilidad en los ataques que el pasquín "Tribuna" hizo a las Fuerzas Armadas.

Debe agregarse que la explicación dada por ese pasquín es de una inmoralidad absoluta, pues el periodista que habría despachado la información dice que lo hizo "sin leer su texto, lo que es un buen índice de la seriedad de esos plumarios. Por otra parte hasta la mentira resulta inverosímil y mal hurdida.

La declaración del compañero Jaime Suárez es la siguiente:

Donde terminan los argumentos nacen los insultos. Es el caso del Partido Nacional.

Ante el hecho objetivo e irrefutable de que la directiva del Partido Nacional y los propietarios del diario "Tribuna" son una misma cosa, recurre desesperadamente a la procacidad y a la injuria.

El Diario Oficial del viernes 16 de abril de 1971 publica el siguiente extracto de escritura constitutiva de sociedad: "Por escritura de hoy, ante mí, Luis Azócar Alvarez, notario público de este departamento, los señores Sergio Onofre Jarpa Reyes, Compañía 1255; Mario Arnello Romo, Moneda 1160; Fernando Maturana Erbetta, Ahumada 312; Pedro Ibáñez Ojeda, Providencia 545; Pablo Barahona Urzúa, Mar del Plata 1919; Juan Luis Ossa Bulnes, Esmeralda 615; Gonzalo Eguiguren Hodgson, Mont D'Or 2267, y Patricio Mardones Villarroel, Matías Cousiño 150, todos este domicilio, constituyeron sociedad de responsabilidad limitada, con domicilio Santiago, bajo razón social "Empresa Editora Tribuna Limitada".

Nadie ha sabido que estas personas hayan renunciado al Partido Nacional o disuelto dicha sociedad, por lo tanto, reiteramos, el diario que injurió a las Fuerzas Armadas y a Carabineros es de propiedad de los dirigentes del Partido Nacional.

El Gobierno ha dispuesto que respondan por sus injurias ante los Tribunales de Justicia, para lo cual será presentado el requerimiento correspondiente.

¡ALERTA, CHILENO!

El miércoles en la mañana, elementos fascistas, entrenados para provocar disturbios, se atrevieron a llegar hasta las inmediaciones del Teatro Caupolicán, donde se efectuaba el acto inaugural del Sexto Congreso de la CUT, al que concurrió el compañero Presidente. El solo hecho de que hayan tenido la audacia de aproximarse a la concentración de los trabajadores demuestra que obedecen a un plan coordinado, que busca enfrentamientos sangrientos.

El miércoles, por la tarde, la esposa de un oficial de la Armada entregó una declaración a la prensa haciendo ver cómo, pese a que su coche ostentaba distintivos de la Marina, fue detenida e injuriada por pijes reaccionarios.

En la madrugada de ayer, hordas fascistas incendiaron el local del Partido Socialista en la comuna de Las Condes, mostrando una vez más al descubierto el rostro de la provocación y de la barbarie.

¿Cómo hablan, entonces, de que defienden la libertad y el derecho?. ¿Con qué autoridad el Partido Nacional protesta por supuestos atentados contra la oligarquía?

¿Por qué invocan a la democracia cuando lo que persiguen es la dictadura?

Se querella contra "Mayoría" y "El Siglo":

AL H. MORALES ADRIASOLA NO LE AGRADA LA VERDAD

El "Archivo Secreto de la Braden" deja al desnudo a los próceres de la oposición

EL H. RAUL MORALES Adriasola se querelló ayer en contra de la revista "Mayoría" y el diario "El Siglo", por haber dado a la publicidad los documentos auténticos del "Archivo secreto de la Braden", compañía cuprera yanqui, hoy nacionalizada por acuerdo mayoritario del Congreso Nacional.

¿Qué se dice en esos documentos confidenciales, que tanto hieren la epidermis del H. Morales Adriasola? Algo muy simple. Revela de un modo irrefutable de qué manera ese consorcio norteamericano intervenía en los asuntos internos de la política contingente.

Por vía de ejemplo, el relacionador público de la Braden, Carlos Aracena (hoy columnista del tabloide mercurial "La Segunda"), en carta dirigida al presidente de la Compañía, M. Haldeman, le informa sobre "los contactos" con parlamentarios y periodistas —en octubre de 1963— en sus afanes de atajar la candidatura presidencial del FRAP. Así, respecto del subdirector del vespertino "Golpe", Ernesto Melivosky, señala que éste no está de acuerdo en que los dineros que la Braden proporciona al diario, pasen a través de Morales Adriasola. Prefiere —puntualiza Melivosky— que se entreguen directamente al diario.

Otro de los documentos se refiere al "alessandrismo" que invadía el pensamiento de José Musalem, quien le veía muy buenas perspectivas a la "reelección" de don Jorge.

Al entonces senador Eduardo Frei, la "documentación secreta" que no alcanzaron a llevarse los yanquis cupreros de la Braden, lo hace aparecer en un diálogo con Haldeman, presidente del mineral "El Teniente". El ex Presidente Frei se sentía más cercano de la Braden que de la Anaconda. Puntualizando su pensamiento, Frei le dice a Haldeman que la Anaconda "es conocida por buscar adeptos entre los parlamentarios y candidatos SIN IMPORTARLE EL COSTO".

La querella deducida por el H. Morales Adriasola sólo persigue dos objetivos claros: confundir a la opinión pública y silenciar la publicación de la revista "Mayoría" a través de una decisión del tribunal. Esto último interesa no sólo al H. Morales Adriasola, sino a muchos otros personajes, desde el momento que la revista "Mayoría" anuncia en su edición del miércoles (se agotó el tiraje), que continuará entregando a los lectores TODA LA DOCUMENTACION incautada.

El "Archivo secreto de la Braden", puede dejar al descubierto inmoralidades tan graves como en su oportunidad lo hizo Emile Zola con su célebre "J'Accuse" y que permitió saber la verdad e inocencia del capitán Dreyfuss.

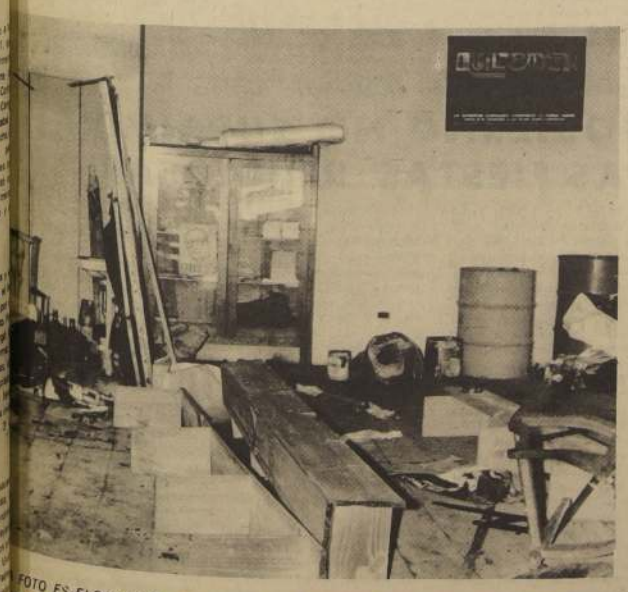

FOTO ES ELOCUENTE: los fascistas penetraron al local del Partido Socialista, destrozaron los muebles y luego lo incendiaron.

DEROGADA ZONA DE EMERGENCIA

AYER QUEDO DEROGADO EL DECRETO que había establecido la provincia de Santiago como zona de Emergencia, luego de los incidentes registrados la semana pasada.

Así lo informó el Subsecretario del Interior, Daniel Vergara, agregando que el Presidente de la República, doctor Salvador Allende, el Ministro del Interior, José Tohá y el titular de Defensa, Alejandro Ríos Valdivia firmaban el documento. Poco después del mediodía de ayer estaba listo para ser enviado a la Contraloría General de la República, para su rápida tramitación.

La zona de Emergencia había sido establecida desde el 2 de diciembre, prolongándose hasta el día de ayer.

Colegio de Periodistas:

UNIDAD POPULAR PRIMERA MAYORIA

UNA AMPLIA victoria obtuvo la Unidad Popular en las elecciones del Consejo Nacional y del Consejo Regional Santiago-Maule del Colegio de Periodistas.

Para el Comando Nacional los resultados fueron los siguientes:

Unidad Popular e izquierda	3.288 votos
Derecha	2.295 votos
PDC	1.376 votos

Los consejeros elegidos por la Unidad Popular fueron Augusto Olivares y Gustavo Pueller.

Para el Regional la votación fue la siguiente:

Izquierda Unida	4.215 votos
Derecha	2.253 votos
PDC	2.153 votos

Fueron elegidos por la izquierda los periodistas Jorge Pacull, Felidor Contreras, José Miguel Varas y Manuel Cabieses.

BANCOS COMERCIALES REABREN LAS OPERACIONES DE DIVISAS

A PARTIR DEL PROXIMO LUNES 13 DE DICIEMBRE se reabren en los bancos comerciales las operaciones del mercado de divisas, que estuvieron suspendidas durantes 3 días hábiles, según señaló ayer el Presidente del Banco Central, Alfonso Inostroza, al abandonar el Palacio de la Moneda, luego de una entrevista sostenida con el Primer Mandatario, Salvador Allende.

El objetivo principal de la suspensión de las operaciones cambiarias fue reordenar el nuevo sistema, que será dado a conocer a las 16 horas de hoy, por el Comité Ejecutivo del Banco Central.

Por otra parte, el mismo banco, a través de su presidente, Alfonso Inostroza presentará hoy una querella contra el diario La Prensa, por las alarmistas y maliciosas publicaciones aparecidas en la edición del martes último.

Con posterioridad a esta entrevista con el Presidente Allende, el Banco Central emitió una declaración en que reiteraba que los regímenes de importación y exportación se han mantenido y continúan normalmente, de tal manera que los exportadores han podido continuar la operación de embarque y tramitación de documentos, como tampoco ha existido interferencia para la aprobación de sus contratos.

OPERACIONES NORMALES

En su declaración el Banco Central señala que se ha mantenido normalmente la compra de divisas de viajeros al exterior, con pasaje confirmado, como también la de los viajeros que ingresen al país a través de las oficinas que el Banco Central mantiene en los aeropuertos y los distintos pasos fronterizos.

Asimismo se atiende la venta de divisas para cumplir otro tipo de transacciones de urgencia, como oportunamente se expresara en la declaración del lunes pasado.

EMBAJADOR

El Subsecretario de Relaciones Exteriores, Aníbal Palma, desmintió ayer, categóricamente, que el Gobierno hubiese llamado a Santiago al Embajador chileno en Uruguay, Raúl Elgueta, para que concurriera a dar explicaciones sobre un supuesto problema entre ambas Cancillerías.

Al respecto, Palma manifestó que consideraba que esa era una situación superada, ya que con anterioridad había proporcionado la información correcta, y que sin embargo aún llegaban cables señalando el viaje del diplomático chileno.

"Además, agregó Palma, **no ha habido ninguna actitud del Gobierno que se pueda considerar ofensiva".**

Más adelante, informó que quien había llegado el domingo al país, era el hijo del Embajador Elgueta, quien lleva su mismo nombre y se desempeña como Cónsul en Río de Janeiro, y actualmente disfruta en nuestro país de un período de vacaciones.

VISITA RUMANA

Por otra parte, se informó en el Ministerio de Relaciones Exteriores que se encuentra en el país el Director del Departamento América del Ministerio de RR. EE. de Rumania, Virgio Constantinescu. En su breve permanencia en el país, sostendrá reuniones con los directores económicos y de Relaciones Internacionales de la Cancillería.

La gira del diplomático rumano por varios países del continente, tiene por objeto hacer una visita de inspección a las Embajadas de Rumania en diversas capitales americanas.

REGIDORES DE AYSEN

Tres regidores de comunas de la provincia de Aysén, se entrevistaron ayer con el Presidente de la República para plantearles algunos problemas de su zona. Al abandonar el Palacio Presidencial, los regidores Guillermo Escobar de Puerto Aysén, Manuel Frías, de Cochrane y Carlos Echeverría, de Coyhaique, señalaron que habían solicitado el apoyo del Primer Mandatario para un proyecto de ley que beneficia a las municipalidades, destinándoles un 10 por ciento del presupuesto anual del Instituto Corfo Aysén.

Los regidores de Puerto Aysén, Guillermo Escobar, Manuel Frías, de Cochrane, y el Alcalde de Coyhaique exponen al Presidente Allende los problemas económicos de sus municipalidades.

Estos fondos servirían, a juicio de los ediles, para iniciar planes de adelanto de la población, especialmente la pavimentación que está inconclusa. Señalaron también que habían invitado al Presidente Allende para que visitara la zona, invitación que había sido aceptada, y cuya fecha se fijaría más adelante.

Durante la entrevista, le hicieron entrega al Primer Maindatario de dos grandes fotografías de paisajes de la zona, que fueron muy elogiadas por Allende.

DIRECTOR DE IATA

Una visita de cortesía realizó ayer al Presidente de la República el Director de la Federación Internacional de Transporte Aéreo, IATA, Knuts Hammarsjold.

El Ejecutivo, que es sobrino del ex Secretario General de las Naciones Unidas, Dag Hammersjold, aprovechó la oportunidad para tratar con el Presidente de la República diversos asuntos relacionados con el tráfico aéreo internacional.

IATA tiene su sede en Montreal, Canadá y es un organismo extracontinental y a ella pertenecen cien compañías aéreas, una de las cuales es LAN Chile, que es fundadora de la organización.

MINISTRO DE DEFENSA

El Ministro de Defensa Nacional, Alejandro Ríos Valdivia, se entrevistó en la mañana de ayer con el Ministro del Interior, José Tohá.

Antes de ingresar al despacho ministerial, Ríos Valdivia informó que el próximo jueves 16, a partir de las 18 horas se pondrá a disposición del PDC, el recinto del Estadio Nacional para que se realice allí una concentración masiva.

"Esto es, dijo el Ministro Ríos Valdivia, **para que vean cómo actúa el Gobierno".**

EN CONCEPCION

Según informó el Subsecretario del Interior, Daniel Vergara, la situación en la provincia de Concepción, relacionada con un conflicto en los fundos madereros, estaba resuelta.

Agregó al mismo tiempo, que la información había sido proporcionada por el Intendente de esa provincia.

ESTUDIOS DE MARGINALIDAD

La factibilidad de aplicar en Chile un proyecto de investigación que soluciona el problema de la existencia de poblaciones marginales, fue conocida ayer por el Presidente de la República, en una conversación sostenida con la experta en asuntos sociales y funcionaria de FLACSO, Joan Rymer.

Ella manifestó que el Primer Mandatario, durante su campaña se interesó, en este estudio que trata por primera vez, en forma integral este problema y que a la vez lleva un programa de acción.

El proyecto, que actualmente se encuentra en trámite en las Naciones Unidas para obtener financiamiento, se aplicaría en nuestro país, como Plan Piloto.

Director Subrogante de 5a. Zona:

"CON LA SALUD DE LOS NIÑOS NO SE HACE POLITICA"

"Infundios de La Prensa no merecen siquier ser desmentidos. No tienen valor de crítica, so simplemente inmorales"

"Quiero denunciar que están usando la Salud del pueblo chileno con fines políticos. Nosotros, en cambio, ponemos la política al servicio de la Salud Chile... Los enemigos de la Salud del pueblo, que desean que siga la desnutrición y continúen o aumenten los niveles de mortalidad, están colaborando con las enfermedades que asedian al pueblo trabajador. Pero, el Gobierno y las autoridades de Salud, en colaboración con la comunidad, estamos dispuestos a luchar con todas nuestras fuerzas y recursos para continuar protegiendo la salud de los chilenos, fundamentalmente de nuestros niños" expresó el Dr. Galvarino Araya, Director Subrogante de la V Zona de Salud (Santiago) al referirse a la calumniosa publicación aparecida ayer en el Diario La Prensa en relación con las acciones programadas por el SNS para reducir al mínimo los índices de mortalidad infantil por diarreas estivales.

SE INTENSIFICAN ACCIONES

El Dr. Araya explicó después que la mayoría de las medidas están en marcha y que se ha logrado un importante aumento del número de horas médicas destinadas a la atención infantil, con cifras que no han tenido precedentes en el SNS. Señaló que el control, tratamiento y prevención de las diarreas de verano es una acción permanente que realiza el SNS y que se intensifica en el verano, como consecuencia lógica de una mayor incidencia de los casos. La diarrea es una enfermedad estacional, lo mismo que las broncorrespiratorias.

"No estamos realizando una campaña -indicó el Director Subrogante de la 5a. Zona-, **sino intensificando acciones destinadas a prevenir un riesgo y las consecuencias de una enfermedad que aumenta notablemente en verano. La diarrea, que era hasta hace poco la mayor causa de mortalidad infantil, ha pasado en la actualidad a ocupar un lugar terciario después de las enfermedades broncopulmonares y de las complicaciones de parto. Esto está demostrado claramente la efectividad de la acción antidiarreas que ha venido realizando el servicio constantemente."**

Según lo expuesto por el especialista, la curva de mortalidad infantil experimenta un alza histórica entre los meses de noviembre y marzo, originada fundamentalmente en defunciones causadas por infecciones intestinales. **Por esto nuestra preocupación principal debe ser precisamente en este período** -enfatizó el Dr. Araya- **el tomar las medidas conducentes a prevenir oportunamente y tratar precozmente los cuadros diarreicos.**

100% DE LA POBLACION INFANTIL

Las medidas de prevención y control están relacionadas con las siguientes actividades: a) Higiene ambiental, suministro de agua, eliminación de excremento, basuras y moscas; b) Control de alimentos, manipulación en el hogar y en los sitios de producción y expendio; c) Educación Sanitaria en las organizaciones laborales, vecinales y voluntarios de salud así como en las instituciones; d) Fomento de la Salud, Control de niño sano y alimentación suplementaria; e) Recuperación de la Salud: atención médica oportuna y precoz. Todas estas acciones controladas de manera que permitan establecer exactamente el origen de la enfermedad acompañada de información estadística del número de casos producidos. Objeto del programa será el 100% de la población infantil menor de 2 años aunque resaltan claramente los estragos de las diarreas como enfermedad condicionada por los bajos niveles de vida en que viven sumergidos varios sectores de nuestra población.

En cuanto a las modificaciones administrativas encaminadas a lograr a corto plazo un incremento en las horas pediátricas disponibles, el Dr. Araya señaló que **"por primera vez en su historia el SNS aumentó en 20% sus horas de atención, cifra sin precedentes en la historia de la Salud chilena, lo que está demostrando la efectiva racionalización de recursos humanos y materiales en el servicio."**

Esta es una cifra global, pero se espera que las medidas principales, especialmente de inseminación artificial, banco ganadero, estaciones cuarentenarias, laboratorios regionales de diagnóstico de enfermedades del ganado; centros de salud y sanidad animal, señalan que la sola disponibilidad de los recursos señalados no basta si no hay un criterio único que aúne y oriente esfuerzos para conducir hacia un propósito definido.

CREACION DEL COMITE DE DESARROLLO SECTORIAL

Considerando que el sector sidero-metalúrgico se ha constituido en el sector más importante de la industria manufacturera nacional, tanto por su aporte al producto bruto nacional, como la diversificación y complejidad de los subsectores que lo integran; que además de ser el principal productor de bienes de capital, y tener por lo tanto la capacidad potencial de desarrollar y renovar equipos de otras ramas industriales, es asimismo productor de bienes de consumo durables, cuya fabricación es de gran importancia racionalizar en beneficio del consumo popular, se aprobó en el Acuerdo de Consejo de la CORFO la creación del Comité de Desarrollo Sectorial Sidero-Metalúrgico, que deberá proponer la política, los programas de desarrollo y todas las actividades del sector, acorde con las prioridades de la industria nacional.

El Comité estará integrado por el Ministro de Economía, Fomento y Reconstrucción, el Vicepresidente de CORFO, cinco representantes de esta Corporación y dos representantes de los trabajadores del sector sidero-metalúrgico.

elementos nutritivos, frente a 500 mil que la recibían en el período anterior. Esta leche y crema, en cambio la que se da en tiempos de la DC, en la práctica, sólo agua con tiza. Y cosas -reiteró el Dr. Galvarino Araya- no las menciona ni siquiera, que tergiversa materia tan delicada como es de la salud y la vida de los niños. Tampoco menciona que más 500 mil menores de Santiago- recibieron la vacuna antipolio, constituyendo la campaña preventiva más alta realizada en la historia del país.

CON UNIDAD VIGILANCIA REVOLUCIONARIA

Por otra parte, el Dr. Araya reconoció que si alguna crítica podía hacerse a las actuales acciones de salud, se refería fundamentalmente al cumplimiento, por parte de los Directores de Consultorios de Áreas, de la exigencia de atender un 70% de los casos en dichos establecimientos. Esto no se ha cumplido ni siquiera en un 50%. Sin embargo, nosotros de inmediato remos todas las irregularidades que detectemos, dando nombres y apellidos de los médicos que están boicoteando con fines netamente políticos las acciones de salud del Gobierno. Expondremos ante el propio Colegio Médico nuestras exigencias de que las normas del servicio sean cumplidas íntegramente.

La comunidad, a nivel de Consejos Locales de Salud, debe mantenerse alerta en defensa de la salud y la vida de sus niños. Precisamos, de parte de ella, una vigilancia revolucionaria. Debe ser constituidos todos los Consejos Locales que aún faltan, o sea, cerca de un 50%. Esta es la única forma de que el pueblo exprese su voluntad de salud y que controle a aquellos que tienen la obligación de entregarla, expresó finalmente el Director Subrogante de la 5a. Zona de Salud, Dr. Galvarino Araya.

Hasta un saco harinero es bueno para trasladar los kilos de mercaderías compradas. La bolsa de malla es muy chica, y eso que estamos en pleno desabastecimiento.

EN UN 245% AUMENTARON PRESUPUESTO INDIGENA

En un doscientos cuarenta y cinco por ciento, (245%) aumentará el próximo, año el presupuesto para la Dirección de Asuntos Indígenas, de acuerdo con una iniciativa puesta en marcha por el Gobierno Popular y los esfuerzos hechos en este sentido, por la Dirección mencionada. Su jefe, Daniel Colompil, formuló ayer el anuncio correspondiente.

De acuerdo con esta información, para el año 1972 se destinarán noventa y seis millones de escudos para esta Dirección de Asuntos Indígenas, contra veintisiete millones de escudos su presupuesto del año en curso. En 1970, durante el Gobierno anterior, los fondos de que dispuso este servicio solo llegaron a seis millones de escudos.

Los fondos, esencialmente, serán destinados a becas, asignaciones de estudio, reparación y construcción de escuelas, mejoramiento de equipos, para la restitución de tierras y para otorgar créditos a los pequeños agricultores mapuches.

De acuerdo con la iniciativa, en la cual ha tenido especial participación el Ministro de Agricultura, Jacques Chonchol, se firmarán diversos convenios de capacitación y producción para las tierras que ya han sido devueltas a sus propietarios originales, los mapuches.

Con el presupuesto ya aprobado de noventa y seis millones de escudos, se construirá un hogar estudiantil en Temuco, el que tendrá inicialmente una capacidad mínima para cien alumnos.

Por otra parte estos mayores recursos, ya aprobados por la Sub-comisión Mixta del Presupuesto del Congreso Nacional, permitirán aumentar las tres mil becas para alumnos indígenas del norte y sur del país, a cinco mil trescientas becas, la mayoría de ellas para las zonas de mayor población indígena.

La campaña de reuniones masivas que están realizando los mapuches de las provincias de Cautín y Malleco, en apoyo de la Ley, prosiguieron con concentraciones en Teodoro Smith, Puerto Saavedra, Melipeuco, Los Sauces y Purén.

Esta campaña finalizará el lunes 20 de diciembre con una gran concentración indígena en el Estadio de Temuco, acto al cual sus organizadores han invitado al Ministro de Agricultura, Jacques Chonchol, para agradecerle el interés puesto en la solución de sus viejos problemas.

La nueva ley permitirá agilizar la restitución de las tierras usurpadas a las reducciones y consolidará su organización económica. Esta iniciativa ya ha sido aprobada en general por el Congreso y está en los trámites finales para su aprobación total.

SECH RESPALDA AL GOBIERNO

La Sociedad de Escritores de Chile acordó expresar su más solidario apoyo al Gobierno Constitucional, encabezado por el Presidente compañero Salvador Allende, que afronta una asonada fascista y protestar por las torpes injurias de que han sido objeto las gloriosas Fuerzas Armadas y Carabineros de Chile, por parte de un pasquín opositor.

Asimismo, se acordó expresar el franco repudio de los escritores progresistas a los socios de la Sech, Nina Donoso y Raúl de Veer, quienes actúan como sirvientes de esta asonada. Se dejó constancia que tanto en el Directorio de la Sech como entre sus socios figuran destacados escritores que son o han sido miembros de las fuerzas Armadas o de Carabineros.

NUEVA DIRECTIVA DEL CUERPO DE BOMBEROS

En un acto que tuvo lugar ayer en las diecinueve Compañías del Cuerpo de Bomberos de Santiago, fueron elegidas las autoridades que regirán los destinos de la institución en el próximo año de 1972.

Cada una de estas Unidades, reunidas en sesión, sin campaña electoral previa ni propaganda escrita o verbal, designaron a los voluntarios que servirán los cargos de Oficiales Generales y de Compañías, consejeros de disciplina y cirujanos. Los nombres surgen espontáneamente, de tal manera que al término de la jornada no hay vencedores ni vencidos, sino una saludable lección de civismo y de corrección en los procedimientos.

El sistema democrático que impera en actos eleccionarios como los que realizan los bomberos, único en su género, permite a todo voluntario llegar a ocupar cualquiera de las más altas jerarquías institucionales y a los que dejan los cargos, reportarse a las filas de sus respectivas compañías, sin menoscabo de su prestigio personal, sin resentimiento ni espíritu revanchista u obstruccionista, como simples soldados de una noble y gran causa, como es la de los Cuerpos de Bomberos de Chile, cuyos estatutos y reglamentos desconocen el lucro y exigen a sus miembros la formal promesa de servir a la comunidad, aún cuando para ello sea necesario el sublime sacrificio de su propia existencia.

RESULTADO DE LAS ELECCIONES

En el acto de ayer fueron reelegidos los Oficiales Generales: Sergio Dávila, Superintendente; Enrique Phillips R. Peña, Vicesuperintendente; Fernando Cuevas Bindis, Comandante; Jorge Salas Torrejón, segundo Comandante y Alfredo F. Fernández Romero, Secretario General.

Directores de Compañías fueron designados: Primera, Mario Swinburn H.; Segunda, René Donoso F.; Tercera, Alberto Márquez; Cuarta, Enrique Pauliac; Quinta, Agustín Gutiérrez; Sexta, Rafael Godoy; Séptima, Juan Alvarez; Octava, Ramón Fernández; Novena, Jorge Leyton; Décima, Salvador Cortés; Undécima, Jorge Trisotti; Décimo segunda, Héctor Orellana; Decimotercera, Enrique Sprenger; Decimocuarta, Kenneth Dunford; Decimoquinta, Tassilo Reisenegger; Decimosexta, Juan Salgado; Decimoséptima, Jorge Huerta; Decimooctava, Luis Gutiérrez; Decimonovena, Delfín Bezares.

Capitanes de Compañías fueron elegidos: Primera, Manuel Cañas; Segunda, César Maturana; Tercera, Humberto Cerda; Cuarta, Edmundo Pauliac; Quinta, José Pedro Alessandri; Sexta, Juan Soltof; Séptima, Sergio Oro; Octava, Manuel Rodríguez; Novena, Enrique Chereau; Décima, Miguel Planas; Undécima, Roberto Morelli; Decimosegunda, Mario Ilabaca; Decimotercera, Ricardo San Martín; Decimocuarta, John Yeomans; Decimoquinta, Otto Fuch; Decimosexta, Andrés Parraguez; Decimoséptima, Omar Cruces; Décimo octava, Jorge Jiménez y Decimonovena, Augusto Maira.

AYUDA A MADRE DE TRILLIZOS

LA EMPRESA DE AGUA POTABLE de Santiago, a través de su departamento de Bienestar hizo llegar una ayuda a los padres de los trillizos que nacieron esta semana en Puente Alto.

En el Hospital Doctor Sótero del Río, Orieta Monardes dio a luz a una niña y a dos varoncitos en un parto múltiple. Tanto la madre como los menores se encuentran en perfectas condiciones. El padre, Felix Molina Dinamarca, es funcionario de la Empresa y desempeña sus labores en Puente Alto. El matrimonio tenía ya otros tres hijos, todos de cortos años de edad.

La Empresa le hizo donación de diez sueldos vitales, además de los premios de natalidad a que tienen derecho, los que fueron multiplicados por tres.

El matrimonio Molina-Monardes está ligado a la familia del Agua Potable, ya que otros parientes también cumplen labores en la Empresa. Félix Molina es, desde hace seis años, operario en la oficina de Puente Alto.

Creada por Corfo:

EMPRESA NACIONAL DE FOMENTO GANADERO YA ES UNA REALIDAD

CON EL OBJETIVO FUNDAMENTAL de solucionar prontamente los diversos factores limitantes de la producción pecuaria del país, en sesión extraordinaria, el Consejo de la CORFO acordó crear, conjuntamente con su filial SOCOAGRO y el Instituto de Investigaciones Agropecuarias, la Empresa Nacional de Fomento Ganadero.

Ella tendrá la responsabilidad integral del desarrollo y fomento de la actividad pecuaria del país, sin perjuicio de que el Ministerio de Agricultura a través de sus diversas reparticiones ejerza las funciones de planificación general y de control sanitario.

FUNCIONES

Serán funciones de la referida empresa, entre otras, formular y proponer planes de fomento y desarrollo del sector pecuario; fijar las políticas de distribución de recursos para las empresas del área social, mixta, reformada y privada determinando las inversiones; la política crediticia y la política que regirá el comercio interno y externo del sector. Asimismo, deberá planear programar, proyectar, diseñar, instalar, montar, equipar, poner en marcha y ejecutar directamente o por encargo de CORFO u otros organismos, proyectos o programas de desarrollo ganadero u otros proyectos que faciliten el desarrollo de la actividad pecuaria nacional. Importación de animales para reproducción, lo relativo a inseminación artificial, responder de la entrega oportuna de insumos de producción; ser responsable de la asistencia técnica a todo nivel, establecer y operar bancos ganaderos.

CAPITAL Y ADMINISTRACION

El capital de la empresa será la cantidad de E° 2.500 millones de la que CORFO aportará E° 2.450.000; E° 30.000 SOCOAGRO y los E° 20.000 restantes el Instituto de Investigaciones Agropecuarias.

El Directorio de la Empresa será presidido por el Ministro de Economía, Fomento y Reconstrucción; en caso de ausencia lo presidirá el Ministro de Agricultura. Si ambos están ausentes le corresponde presidir al Vicepresidente Ejecutivo de CORFO.

SITUACION GENERAL

En 1970 el Gobierno invirtió sobre US$ 44.5 millones en la importación de leche y carne, además de otros US$ 10.5 millones en la adquisición de lanas y cueros con fines industriales. Se estima que esta cifra será mayor este año por la política de redistribución de rentas, el mejor poder adquisitivo general de la población, la campaña del medio litro de leche y otros factores que tienden a un mayor consumo de productos alimenticios, en especial de proteínas de origen animal. Este factor, unido al éxito conseguido por los programas de fomento ganadero a nivel local o zonal que han elevado la producción pecuaria en sus zonas de acción pero sin llevar a un desarrollo significativo de la ganadería nacional, y la evidente necesidad de complementar la infraestructura ganadera con centros y postas de inseminación artificial; banco ganadero; estaciones cuarentenarias, laboratorios regionales de diagnóstico de enfermedades del ganado; centros de salud y sanidad animal, señalan que la sola disponibilidad de los recursos señalados no basta si no hay un criterio único que aúne y oriente esfuerzos para conducir hacia un propósito definido.

CREACION DEL COMITE DE DESARROLLO SECTORIAL

Considerando que el sector sidero-metalúrgico se ha constituido en el sector más importante de la industria manufacturera nacional, tanto por su aporte al producto bruto nacional, como la diversificación y complejidad de los subsectores que lo integran; que además de ser el principal productor de bienes de capital, y tener por lo tanto la capacidad potencial de desarrollar y renovar equipos de otras ramas industriales, es asimismo productor de bienes de consumo durables, cuya fabricación es de gran importancia racionalizar en beneficio del consumo popular, se aprobó en el Acuerdo de Consejo de la CORFO la creación del Comité de Desarrollo Sectorial Sidero-Metalúrgico, que deberá proponer la política, los programas de desarrollo y todas las actividades del sector, acorde con las prioridades de la industria nacional.

El Comité estará integrado por el Ministro de Economía, Fomento y Reconstrucción, el Vicepresidente de CORFO, cinco representantes de esta Corporación y dos representantes de los trabajadores del sector sidero-metalúrgico.

SE CREA INDUSTRIA AUTOMOTRIZ ARICA LTD

Con el fin de garantizar al personal que en la actualidad presta servicios en General Motors Chile S. A. la mantención de su trabajo, utilizar la capacidad instalada de dicha planta en Arica y asegurar el abastecimiento de repuestos a una parte importante del parque de vehículos utilitarios y otros que circulan en el país y que corresponden a marcas producidas por General Motors, el Consejo de CORFO acordó crear conjuntamente con su filial Industria de Conjuntos Mecánicos Aconcagua S. A. CORMECANICA, una sociedad denominada "Industria Automotriz Arica Ltda".

El capital invertido será de 1.000.000, de los cuales CORFO aportará el 90% y el restante, CORMECANICA.

Comisión Política del PS:

"NO NOS QUEDAREMOS CON BRAZOS CRUZADOS"

Anoche nuevamente la canalla dorada mostró su rostro fascista.

A las 23 horas emparafinaron e incendiaron el local del Partido Socialista, Seccional Las Condes, ubicado en Vitacura 2012, provocando la justificada alarma del vecindario y los consiguientes daños materiales. En esta forma se materializaron las amenazas que desde hacía tiempo y por los más ruines conductos habían hecho llegar los reaccionarios a los dirigentes y militantes socialistas de esa comuna. El 1° de diciembre los fascistas ocultos tras las polleras de las señoronas de pulmones vírgenes cercaron y agredieron la sede socialista de Providencia, la del Regional Cordillera en Vicuña Mackenna, la de las Juventudes Comunistas, del Partido Radical, el domicilio del Ministro Concha, de Salud y con su vandalismo pretendieron crear un clima de caos aprovechando la presencia de corresponsales extranjeros que cubrieron la visita del compañero Fidel Castro.

Como se ve ni la zona de emergencia ni las querellas amedrentan a los momios, ni a los mercenarios, lumpen y delincuentes profesionales contratados para perpetrar los crímenes. Sin duda que se requiere una mayor energía de las autoridades para reprimirlos y una profunda investigación de este y de los anteriores atentados, pero también es fundamental la respuesta más decidida de las masas populares, lo que les asusta y les duele.

Ni el Partido ni los trabajadores se quedarán con los brazos cruzados ante estas provocaciones que revelan la desesperación de quienes pierden sus privilegios y luchan por hacer retroceder la historia, toda vez que tienen el apoyo imperialista y los vende-patrias que se preparan con los agentes de la CIA para coordinar la estrategia contrarrevolucionaria y antichilena.

El Comité Central entrega su solidaridad a sus militantes de la Seccional Las Condes y su respaldo por las medidas que tomen contra el fascismo que pretende enseñorearse en el barrio alto, lo que será impedido por las fuerzas populares y el Gobierno.

LA COMISION POLITICA DEL PARTIDO SOCIALISTA

Enérgica aclaración de Ministro de Justicia:

GOBIERNO NO SUPRIMIRA LAS FIESTAS RELIGIOSAS

FRENTE A NOTICIAS aparecidas en la prensa sobre una supuesta intención del Gobierno de suprimir algunas festividades religiosas, este Ministerio se hace el deber de puntualizar lo siguiente:

1—En numerosas ocasiones el Gobierno ha reiterado la necesidad de realizar un gran esfuerzo nacional para superar las actuales condiciones de miseria y ha hecho llamados al trabajo y a la disciplina social, teniendo presente que el fruto de este esfuerzo ahora redunda en beneficio de todos los chilenos.

2—Es un hecho que cuando los feriados caen en días de trabajo cercanos al comienzo o fin de semana, se produce un notable ausentismo laboral, hecho que no contribuye en absoluto al progreso del país. Así sucedió por ejemplo, el lunes 11 de Octubre recién pasado.

3—Por este motivo el Gobierno pensó que sería útil dar el carácter de fiestas movibles a algunos feriados. En tal sentido, y antes de enviar un proyecto de ley al respecto, se encargó a este Ministerio que se consultara al señor Cardenal el parecer de la Iglesia Católica sobre esta medida, toda vez que ella podía afectar a ciertas fiestas litúrgicas.

4—El señor Cardenal ha respondido por carta fechada el 4 de Diciembre, diciendo "La enorme mayoría de los Obispos de Chile solicitan que se mantenga la fiesta del 8 de Diciembre día tan tradicional en el pueblo de Chile y tan lleno de recuerdos religiosos para la mayoría de los habitantes de esta tierra. Nos atrevemos a proponer un cambio: en la carta que Ud. me dirige nada se dice del día 15 de Agosto. Podría suprimirse esta festividad mariana, dejando sin tocar el 8 de diciembre. Así se conseguiría el efecto que el Gobierno desea obtener y no se dañaría una tradición tan arraigada en el alma religiosa de nuestro pueblo".

5—El Gobierno desea que su intención no fue suprimir ninguna festividad religiosa sino darles el carácter de movibles como ocurre por ejemplo con la Semana Santa, situación conocida dentro de la liturgia católica. Antes de hacerlo sin embargo creímos que era necesario volver a consultar a la Iglesia Católica su respuesta y atendidas las razones que la fundamentan el Gobierno no propiciará ninguna alteración de las fiestas religiosas, salvo la del 15 de Agosto, que al tenor de lo expresado por el Señor Cardenal no se suprimirse o tener el carácter de movible, pues ha sido siempre invariable de nuestra historia, respetar todas las creencias y sentimientos religiosos del pueblo.

6—Hacemos público nuestro agradecimiento al Señor Cardenal y a los señores Obispos por la comprensión que han demostrado al analizar este problema y por su deseo en colaborar con el progreso de la Patria.

LA NACION

LAS BAJEZAS DEL BARRIO ALTO

La primera etapa del plan sedicioso elaborado por la oligarquía y el fascismo, asesorados por espías y saboteadores extranjeros, ha producido buenos resultados a sus manipuladores, en el sentido de haber logrado reunir bajo sus sucias banderas ideológicas a distintos grupos y organizaciones hasta ayer dispersos, y ahora con un comando único y obedientes ciegos a sus designios antipatrióticos. Pero, al mismo tiempo, esta salida a la luz pública de las bandas sediciosas le ha hecho mucho bien a la Unidad Popular. En efecto, el enemigo tradicional del pueblo no ha sido, ni mucho menos, derrotado. Está vivo y coleando, mejor organizado que antes, apoyado desde el extranjero por todos los grupos reaccionarios e imperialistas, con un amplio campo de acción en nuestro país, vigoroso y pujante por los partidos que lo alimentan, y una masa peligrosamente inconsciente y desclasada que controlan a su arbitrario.

Entre las técnicas utilizadas por esta peligrosa oposición, la mentira sistemática y organizada es una de las más socorridas. Su desprecio profundo por la verdad, por la realidad de los hechos; la confusión de los término de las situaciones creadas; el endoso maligno de sus actos criminales a las autoridades de gobierno y a los trabajadores; la ironía y la mordacidad de los informadores a su servicio; el afán permanente de desprestigiar, calumniar y atacar toda labor constructiva del nuevo régimen, no persiguen otra cosa que minar las bases de sustentación de la Unidad Popular y, en seguida, iniciar el asalto al poder. Las noticias, a este respecto, que propalan los medios de información masiva que controlan la oligarquía y el fascismo, están perfectamente sincronizadas en su intención aviesa de sembrar la duda en la opinión pública, defender a cualquier tipo de delincuente político, cambiar las reglas del juego y desmerecer las grandes realizaciones nacionales que benefician al país y a todos los chilenos, para, en cambio, detenerse en insignificancias que elevan a niveles catastróficos. Esta técnica, que constituye su sistema primordial de ataque, es muy conocida por los estudiosos de las ciencias sociales, especialmente de la sociología y de la psicología social.

En el desfile de las cacerolas, de las cadenas, de los laques y las manoplas; de los cascos, de los garrotes y los cuchillos largos de la alta burguesía santiaguina, se dio el caso risible de una protesta por la escasez de determinados productos alimenticios, en especial, la carne de vacuno. Las ricachonas de Providencia y Las Condes han tenido la frescura de atacar al Gobierno y al pueblo porque no les traen del extranjero la carne necesaria para sus comilonas. Saben que Chile no está en condiciones de malversar sus escasos caudales en la importación de estos productos que los latifundistas sediciosos no hicieron nada, durante siglos, por incrementar. Sin embargo, había que protestar, porque eran las órdenes. Y ellas, con la guata llena, protestaron con elevado patriotismo culinario. Es conveniente que vengan los periodistas extranjeros a ver a estas señoronas muertas de hambre, llenándose la panza con los mejores manjares que produce el país, en los supermercados, los drive-in, las pizzerías, las boites, los restaurantes, arrebatando todo y comiéndose todo. Un verdadero insulto para la gente de trabajo y para la gente humilde que entienden el proceso chileno y están conscientes de los sacrificios que hay que hacer para merecer una patria libre y soberana.

Protestaron desvergonzadamente contra el odio que, según ellas y ellos, han desatado las fuerzas populares. Otra canallada sin nombre, porque son la oligarquía y el fascismo los que atizan el odio contra el pueblo, contra el Gobierno de la Unidad Popular, contra el socialismo, como quedó de manifiesto en su marcha sediciosa. El pueblo no le tiene odio a nadie. Simplemente trabaja y lucha por su vida, por el destino de sus hijos y por el engrandecimiento de la nación. Sabe perdonar a sus enemigos de siglos, lo que se aprecia en sus concentraciones tranquilas y serenas y en todo su quehacer político. Luchar por su clase y contra los explotadores no es odio, distinguidas señoras, sino amor al pueblo, a la patria, a la humanidad.

Protestaron por el desorden, por el caos, por el clima, por mil cosas más que sus asesores les apuntaron en las libretas de compra. Y eran ellas las que provocaban el desorden y el caos, caldeaban el clima social de Chile y ponían a la patria en el filo de la navaja. ¡Qué desparpajo y qué irresponsabilidad! ¡Qué cultura mal habida y qué tremendo egoísmo de clase!

Este desfile de las haraganas del Barrio Alto ha sido una de las joyas más preciadas de la pequeñez de espíritu de los grupos privilegiados de Chile. Por allí pasaron, confundidas con los hampones, las rancias burguesas a la última moda, alimentadas con vitaminas y jugos importados, vestidas a la última y costosa moda, sus grandes automóviles a la sombra de los parques, esperando el término de la gritería. Pasaron las dueñas y regentas de las peluquerías, gordas de collares, anillos y pulseras, con sus millones a muy buen recaudo. Sus entradas colosales, provenientes de la explotación de la vanidad, sin control de precios y sujetas sólo a la ley de la oferta y la demanda del liberalismo burgués, fueron olvidadas por un momento mientras hacían sonar las sartenes. Pasaban las dueñas de las boutiques, millonarias de la noche a la mañana, e instaladas en los locales más lujosos de Santiago, con su exquisito personal de sirvientes. Pasaban las ferreteras, madereras y comerciantes, hartas de millones y de orgullo aristocrático. Pasaban las bolicheras de menor cuantía, pero tan robustas en billetes como las señoronas, porque las manos se les hacen chicas para vender de todo y a cualquier precio.

El pueblo no olvidará este desfile, primero, por lo falso e hipócrita de la protesta, y, segundo, por el cortejo funerario que lo acompañaba, y que era la verdadera madre del cordero: la oligarquía y el fascismo metidos en los hot pants de estas burguesas, avanzada inconsciente e irresponsable de la sedición.

Por otro lado, resulta doloroso comprobar que estas chilenas no se sientan conmovidas por todo lo grande que está impulsando el Gobierno, por las medidas trascendentales que harán de Chile un país próspero y moderno, con justicia, con dignidad y con libertad. Mientras nos jugamos el destino, estas señoronas chillan porque no les importamos lomo y filete. ¡Qué chilenas!

ENFOQUES POLITICOS

Dr. Enrique Sepúlveda

Necesidad de Respuesta Popular

FIDEL CASTRO señaló, con vigor y elocuencia, cómo el imperialismo norteamericano y la oligarquía capitalista chilena empujaban al fascismo como instrumento político de su contrarrevolución. Señaló que la clave de la situación no estaba en la campaña demagógica y en la violencia del garrote de sus tropas de asalto, sino en la capacidad de respuesta de la clase obrera y del pueblo. Tuvo la valentía moral de declarar que era la DEBILIDAD POLITICA de la izquierda el factor subjetivo más inquietante y de mayor jerarquía en la etapa actual. Creemos que tiene la razón. Toda la razón.

Porque el imperialismo norteamericano vive un momento histórico de debilidad, de fracaso económico vecino a la crisis, de retroceso diplomático y militar en la arena mundial, como lo demuestra su derrota en las Naciones Unidas ante China Popular, y en Camboya ante el pueblo armado y combatiente. Sus posiciones en América Latina se derrumban ante nuestros ojos. Y como lo ha demostrado lo ocurrido con el cobre en Chile, y las medidas nacionalizadoras del Perú, le es imposible aplicar la política del garrote empleada en Playa Girón y en Santo Domingo (1965).

La acción imperialista en el "Patio trasero" ya no es abierta, arrogante, brutal y confesa, sino que recurre al canal clandestino, a la amenaza torpe, al trabajo en las sombras de la C. I. A., al soborno multimillonario de políticos venales, al empleo de métodos ya probados, como el cultivo de la histeria femenina burguesa, empleada como incubadora de ese feto monstruoso que terminó con las libertades democráticas en Brasil.

Una situación similar viven las escleroradas clases dominantes chilenas, huérfanas ahora del "gran aliado", que pierde sus respetables plumas en el Asia y en América Latina. Su agonía histórica no encuentra otra puerta de escape en la arena mundial que la crisis capitalista mundial perfilada por los propios economistas del sistema. Los terratenientes, los grandes monopolistas, los comerciantes y especuladores de alto bordo, la alta clase media que aprovechaba del excedente propio del status, tienen conciencia de su hora amarga, de su situación que desemboca en una calle ciega. En el fondo de su grita y de su odio de clase contra el gobierno y el proletariado, subyace un temor vecino al pánico, que los lleva, en el minuto mismo que desfilan el desfile de las cacerolas, a proyectar la venta de sus mansiones y edificios de renta.

La técnica del imperialismo y de la C. I. A., así como la de los fascistas, es estimular esta histeria colectiva capitalista, este pánico y esta confesión de viejos pecados capitales, para transformarla en su contrario. Es decir, en odio asesino contra los trabajadores, contra la izquierda, contra cualquier demócrata burgués que se atreva a disentir. El terrorismo ideológico y físico del fascismo pretende inyectar fuerzas a la debilidad capitalista, seguridad a sus almas atormentadas e inseguras, cadenas y garrotes a quienes se autoconfiesan merecedores de un castigo por sus inmisericordes métodos tradicionales de clase.

El odio, el pánico, el temor oculto, la impotencia, necesitan un impío Dios creador, refracción subconsciente de su culpabilidad. Y el fascismo señala como tal al marxismo, al desgobierno, a la violencia imaginaria de los explotados. Sobre este tinglado farsesco, montado en una mentira implícita, necesita de la demagogia, de la mentira, del fraude propagandístico, desparramados a manos llenas, día a día, de hora en hora.

No es, pues, el desabastecimiento, ni la olla vacía, ni la precaria situación económica, el motor de sus llamados movimientos de masas, sino el pánico y la histeria capitalistas transformadas en un proyectil de odio contra sus enemigos de clase, contra quienes han puesto al desnudo sus llagas e injusticias, contra quienes realizan la liquidación histórica de sus seculares vicios y discriminaciones sociales.

Tal ha sido la motivación profunda del fascismo en Alemania e Italia, en España y Portugal. Las clases medias acomodadas constituyen el mascarón de proa para santificar la dictadura del gran capital, para orquestar el robo colosal a la plus-valía mediante la destrucción física del proletariado, de sus sindicatos y partidos de izquierda, para justificar las cámaras de gases y el genocidio más macabro que recuerda la historia. Las tropas de asalto, garrote en mano al comienzo, y arma al brazo, más tarde, asesinaron en sus casas a los dirigentes obreros y lucharon en las calles con resolución suicida, para terminar en el holocausto de la guerra. De una guerra que, ahora, el Canciller de Bolivia y autor de un libro contra Chile, "trata de evitar".

La debilidad de la izquierda consiste en no realizar una firme y persistente lucha ideológica para desenmascarar las raíces del fascismo, el carácter de su propaganda, sus móviles ocultos y el papel de sus bandas de asalto en la vida política.

La debilidad de la izquierda consiste en no acelerar la realidad de sus fines revolucionarios. Porque solamente golpeando al estómago de sus enemigos, liquidando sus privilegios, arrebatándoles su efectivo poder de clase, podrá separar la paja del grano. Al agente imperialista, del demócrata nacionalista. Al terrateniente, del pequeño propietario y del campesino pobre o el jornalero. Al gran monopolista, de su explotado empleado u obrero. Al comerciante y especulador de alto bordo, del pequeño almacenero y del consumidor desamparado.

La debilidad de la izquierda reside en su lentitud para ampliar su base social efectiva de sustentación. En organizar democráticamente, población por población, sindicato por sindicato, manzana por manzana, al proletariado y al pueblo, en busca de la defensa de su nivel de vida, de sus aspiraciones y de su defensa ante la provocación capitalista y fascista. En retardar el minuto de arrebatar la calle al fascismo.

La debilidad de la izquierda reside en su lentitud para llevar al seno de las masas, no sólo una conciencia de combate, sino instrucciones concretas para organizar su autodefensa real, destinada a contestar al garrote fascista con algo más que declaraciones de prensa. La experiencia histórica enseña que cuando llegó la hora del fascismo en Alemania e Italia o el Brasil, la única manera de defender los locales obreros, las concentraciones populares, o la vida y el hogar de sus dirigentes, fue la creación de destacamentos populares de defensa, resueltamente proyectados a cumplir con esta tarea elemental.

En el seno de la alta burguesía chilena, de las clases medias ligadas a ella por mil lazos, ha empezado a andar la idea de que la Constitución y las Leyes, la democracia parlamentaria y sus Instituciones, constituyen un estorbo y una traba para su designio final de reconquistar el poder, que no ven fácil por el camino electoral tradicional. Su temor adquiere raíz y urgencia, no en la coyuntura económica, que se traduce por índices en ascenso que BENEFICIAN INCLUSO A LA MISMA BURGUESIA COMO CLASE, sino en la sombría perspectiva de una crisis mundial y en la comprobación de que su agonía como clase es un hecho. De ahí su profunda histeria y su violencia desatada. De ahí sus conflictos y contradicciones con su propia democracia, con sus Instituciones como las Fuerzas Armadas democráticas, con sus viejos partidos parlamentarios, con sus métodos de lucha que consideran obsoletos, con su desenfado y cinismo para justificar lo inconfesable.

Esta misma situación debe servir a los revolucionarios para separar al fascista del demócrata burgués, para estar al lado de las instituciones democráticas y contra sus sepultureros fascistas; junto al cristiano democrático de izquierda y firme contra los Judas disfrazados de discípulos del revolucionario de Galilea; en defensa de los sindicatos y partidos obreros y populares, contra el garrote y la insolencia fascista alzada; en defensa de la democracia obrera y del socialismo para destruir la contrarrevolución capitalista en marcha.

Hay un gran sector del pueblo que aún no se incorpora franca y abiertamente a la lucha social. Que mira con indiferencia y sin pasión la política contingente. Que aún no se atreve a desnudar su fondo insobornable de esperanza y de fé en sí mismo, porque el proceso histórico y los errores de la izquierda han sido diques de contención.

La presencia de FIDEL CASTRO en Chile, y los millones de hombres, de mujeres, de jóvenes y ancianos que escucharon su palabra o palparon su emoción, testifican que en el seno del pueblo anónimo e innumerable existen reservas de pasión creadora que desbordan sindicatos y partidos. Constituye deber de los revolucionarios descubrir la veta que conduce desde este subsuelo social aún virgen, hasta una gran meta histórica, capaz de llevar a Chile a un destino trascendente.

Ahí está la fuente del poder real de la clase obrera y del pueblo. Ahí está el filón oculto que ha empujado y empuja a Chile hacia adelante. Despertar de su sueño esta energía, significa transformar este poder potencial en la conquista del poder real de los trabajadores, transformar el actual status en una sociedad proyectada al socialismo, perfilar más allá de nuestro patriotismo revolucionario la imagen indestructible de una gran bandera continental para hacer de América Latina una Federación Socialista de Estados.

Juventud de Pie, Muralla Contra el Fascismo

¡La juventud de pie, muralla contra el fascismo!

Con esta consigna, los contingentes juveniles de la Unidad Popular y demás sectores progresistas saldrán hoy a la calle, en una de las múltiples respuestas que el pueblo está dando al pijerío fascista.

La juventud, en su gran mayoría, en todo tiempo y circunstancia histórica, se hizo parte activa en las causas más nobles. Asumió las tareas más sacrificadas en el puesto del combate y jamás aceptó ensuciarse las manos con el botín en juego.

En Chile, la juventud es mayoría amplia. Casi el 60 por ciento de nuestra población no llega aún a los 30 años de edad. Su fuerza es incontenible. Y cuando ella se aplica a la construcción del socialismo, a la tarea de eliminar toda forma de explotación humana, eso que parece un ideal utópico, se advierte como una posibilidad real y concreta.

Por eso, la asonada fascista de la semana pasada, que está muy lejos de haber sido completamente derrotada, constituyó un desafío intolerable para la mayoría de la juventud chilena. La salida a las calles de decenas de matones armados de laques, cadenas y pistolas fué una provocación que la juventud sintió muy hondo. Y una provocación así, no ocurre impunemente. La juventud no lo tolera.

Por eso saldrá ahora, como dijo Fidel, "a ganar la calle" y a demostrar que no temen provocaciones ni declinan desafíos. La juventud progresista y revolucionaria comenzará a alzarse como la "muralla contra el fascismo". Su combatividad deberá servir de dique de contención a cuanta idea dislocada pueda prender en la afiebrada cabeza de los aventureros.

Al ganar la calle, la juventud chilena estará diciendo que no tolera agresiones contra el pueblo ni contra su Gobierno. Que la insolencia de los ricachones sólo fué posible por una cierta pasividad de las organizaciones populares, a la espera, tal vez, de que surgiera un hecho como voz de alarma. Los fascistas lanzaron la alarma y no deben esperar tranquilos. En el terreno que elijan y en el momento en que pretendan seguir con sus provocaciones, encontrarán la respuesta juvenil.

"La juventud ha decidido tomar la ofensiva contra el fascismo. Estamos cumpliendo así el papel que nos corresponde, y es por eso que llamamos a todas las organizaciones juveniles a participar en esta concentración", ha dicho el dirigente juvenil socialista Enrique Norambuena.

Su llamado sintetiza el espíritu conque marcharán esta tarde las juventudes progresistas y revolucionarias, desde Alameda con Portugal hasta el Estadio Chile.

Después de esta manifestación de combatividad juvenil y revolucionaria, los fascistas deberán pensarlo dos veces antes de atreverse de nuevo a desbordar las calles con su violencia reaccionaria.

Cronos

¡Con Látigo, no!

¿Qué pensaría Bernardo Leighton, el hermano Bernardo, al ver la foto del "brigadista" con casco y cadena, y comprobar que este joven nazi es un miembro de la Democracia Cristiana? El corazón debe haberle dado un vuelco. ¿A eso condujo su larga y valiente lucha en contra de los intereses creados y del fascismo? ¿A eso, la creación de la Falange Nacional? ¿A formar una generación de jóvenes con cadenas para torturar y con la flecha roja de la juventud rebelde pintada en los cascos?

Recordamos el artículo que, muy joven, dedicó a Gustavo Ross. "¡Con látigo, no!", le decía en frases vibrantes de indignación y de justicia. Era el "chico Leighton", el padre de la Falange. ¿Y estos son sus hijos? Ahora debería escribir: "¡Con cadenas, no!"

No imaginamos ni a Leighton, ni a Boizard ni a Tomic con unas manos negras pintadas en las chombas, ni con cascos de milicianos, ni con una cadena pronta para agredir en la mano. Son otra clase de hombres, de espíritu más amplio, comprensivo y realista. Se forjaron en la lucha por la dignidad humana, en la lucha por sacar al pobre del conventillo y de la miseria, en la lucha por el entendimiento en el respeto a las ideas. ¿Seguirán su camino seguidos por estos hijos de otra conformación?

Ahora, cuando sus ideales de renovación social y de independencia económica se están realizando, su partido, que tanto luchó por acercarse a esas metas, se une con nacionales para quebrar el camino de la liberación nacional, empuña cadenas y sale a las calles a crear una imagen artificial de caos. ¿Seguirán soportándolo?

J. T.

A TODO GALOPE corren los jinetes de Caballería en la zona sur del país. Ellos forman parte del contingente del Ejército que realiza maniobras en esa región.

GENERAL CARLOS PRATS VISITA ZONA DE MANIOBRAS DEL EJERCITO

PUCON (Por Luis Gomez enviado especial). Con los honores correspondientes a su rango, ayer fue recibido en este lugar el Comandante en Jefe del Ejercito, General Carlos Prats, quien llegó a este hermoso lugar del sur de Chile para presenciar las maniobras que el Ejercito está realizando como programa de fin de año.

Los ejercicios y maniobras realizadas por efectivos del Ejército han concitado la atención de los habitantes del lugar quienes siguen con vivo interes las alternativas de la guerra protagonizada por rojos y azules.

Para este domingo se espera la visita del Presidente de la República, doctor Salvador Allende y para el próximo miercoles, el arribo del Ministro de Defensa Alejandro Rios Valdivia.

Las maniobras se realizan entre las provincias de Cautin y Valdivia y en ellas participan unidades de la III División de Ejercito y la División de Caballería. En el lugar tambien se han hecho presente, altos jefes, enfermeras y corresponsales del Ejercito que representan a los diferentes órganos informativos del país.

Los soldados han sido recibidos con vivas muestras de simpatia por parte de los habitantes, contando al mismo tiempo con la más amplia colaboración y facilidades a fin de que cumplan en la mejor forma su cometido.

Las maniobras finalizarán el domingo, oportunidad en la que se espera la visita del Presidente Allende.

Jóvenes de la CUT:

A PARTICIPAR EN EL MITIN JUVENIL CONTRA EL FASCISMO

LA CENTRAL UNICA DE TRABAJADORES, como igualmente la totalidad de las orgalizaciones de masas de todo el país han venido denunciando y repudiando una nueva escalada fascista y reaccionaria dirigida por la Central de Inteligencia Yanqui (CIA) y llevada a cabo por las fuerzas revanchistas y retrogadas de la oligarquía nacional, en contra de las medidas revolucionarias que está llevando a cabo el Gobierno Popular, como ha sido la ampliación de la Reforma Agraria, la Estatización Bancaria, Nacionalización del Cobre, Salitre, Carbón, Cia de Teléfonos y otra sene de cambios que han afectado los intereses oligárquicos e imperialistas.

La desesperación de las castas reaccionarias que se sienten heridas por las transformaciones revolucionarias, se ha expresado estos últimos días en provocaciones sediciosas y fascistas contra el Gobierno de la Unidad Popular y todas las organizaciones de masas que respaldan las transformaciones del pueblo. La abierta provocación al local del Comité Central de las Juventudes Comunistas, el intento de incendiar la construcción de la Sede de UNCTAD III, el asalto e incendio a dos locales del Partido Radical, la agresión al Presidente de la República, compañero Salvador Alle de G., los intentos de la derecha de aprobar una Acusación Constitucional en contra del Ministro del Interior, el atentado criminal contra el compañero Rodrigo Ambrosio, son una palpable muestra de que nos encontramos ante una escalada cuidadosamente preparada por la derecha y el imperialismo yanqui para lograr su objetivo sedicioso de derribar el Gobierno Popular y arrasar con las conquistas revolucionarias.

El Depto. Juvenil de la CUT, que representa a los jóvenes trabajadores de la ciudad y del campo, respalda resueltamente el Gobierno Popular y repudia enérgicamente las provocaciones fascistas del P.N., Patria y Libertad y el freismo. Rechazamos la intromisión del Gobierno de los EEUU, en nuestros asuntos interiores y las opiniones de funcionarios yanquis que señalaban que el Gobierno de la Unidad Popular tiene los días contados. Los jóvenes trabajadores, como parte indisoluble del conjunto del proletariado chileno, realizaremos múltiples acciones para salir al paso a las maniobras sediciosas de los enemigos de nuestro pueblo. Nosotros somos consecuentes con el actual proceso, por ello advertimos a los que pretenden hacer retroceder el curso de la historia que estamos dispuestos a defender nuestras conquistas hasta las ultimas consecuencias. Exigimos de los jóvenes progresistas de la Democracia Cristiana un pronunciamiento ante la escalada fascista de la derecha reaccionaria, al conjunto de la juventud chilena, que se caracteriza por sus posiciones de avanzada, debe pronunciarse públicamente sobre los ajetreos de la derecha y estar en la primera línea en defensa del Gobierno Popular.

El Departamento Juvenil de la CUT llama a todos los departamentos juveniles a realizar múltiples actividades de rechazo a la escalada sediciosa de la derecha, realizar mitines, foros, exposiciones, hacer rayados murales, sacar declaraciones denunciando las criminales objetivos de los enemigos de la CUT y trabajadores, a la vez el Depto. Juvenil Nacional convoca a los jóvenes trabajadores al gran mitin juvenil contra el fascismo que se realizará el próximo viernes, saliendo desde Portugal con Alameda a las 17.30 horas con una combativa marcha, la que culminará en el Estadio Chile.

DEPARTAMENTO JUVENIL CUT

CARABINERO MATO A UN ASALTANTE

UN DELINCUENTE habitual fue muerto por Carabineros, cuando el primero, junto a sus cómplices, intentaba asaltar a una muchacha.

El hecho ocurrió en la madrugada de ayer en la calle Carlos Valdobinos de la Población Isabel Riquelme, cuando **Maria Griselda Fuentealba Núñez** se encontraba aguardando la llegada de una ambulancia que trasladaría a un familiar hasta el Hospital Barros Luco. Imprevistamente se vio rodeada por un grupo de sujetos que la agredieron e intentaron llevarla hasta un lugar solitario para violarla. La muchacha gritó, acudiendo en su auxilio el carabinero **José Gutiérrez López**, y otros policías, quienes salieron en persecución de los sujetos. Uno de ellos, identificado posteriormente como **José Alejandro Pezoa o Luis Bórquez Bórquez**, de 25 años, intentó agredir al policía con un cuchillo, razón por la cual el uniformado hizo uso de su arma de servicio impactando en el sujeto en el abdomen, falleciendo este instantáneamente.

Posteriormente, Carabineros del Retén Lo Valledor Sur detuvieron al resto de la banda, resultando ser estos **José Alfonso Vásquez, José Manuel Villagra, Luis Enrique Cerda y Juan Alberto Núñez Morales**, todos ellos delincuentes habituales.

GUIA CULTURAL

GRABADO DE CARLA MARIA DAVANZO, quien esta exponiendo grabados en la Galería de Bolsillo, Providencia Nº 2331.

ARTISTAS DEL PUEBLO EN LA QUINTA

Hasta fines de diciembre estarán abiertas las muestras de los artistas Carlos Hermosilla y Pedro Lobos, en el Museo de Arte Contemporáneo, en la Quinta Normal. Hermosilla y Lobos han sido distinguidos con el título de Artistas del Pueblo, por el CUP de Artes Plásticos.

OLEOS DE ROJAS VALENCIA

En la Sala del Banco de Chile, Huérfanos 572, entrepiso, expone un conjunto de pinturas al óleo, el artista Fernando Rojas Valencia. Esta muestra se cerrará el 13 de este mes.

MURALES DE FERNANDO DAZA

En la Sala de Exposiciones del Ministerio de Educación, Alameda Montt 454 (Monjitas 500), se está presentando una muestra del proyecto de murales de Fernando Daza. Esta muestra permanecerá abierta hasta el 25 de diciembre.

GRABADOS DE CARLA MARIA DAVANZO

En la Galería de Bolsillo, Providencia 2331, se está presentando una muestra de grabados de María Davanzo, artista licenciada en Bellas Artes de la Universidad de Chile.

ARTESANIAS Y PINTURAS EN CAMPUS

En CAMPUS, Andrés Fuenzalida 48, Providencia 2.100, inaugura una exposición de artesanías originales Pilar Yáñez y pinturas Adria Silva.

JOSE GUADALUPE POSADA

El Museo de Bellas Artes, Parque Forestal, está exponiendo un gran número de grabados del mexicano José Guadalupe Posada, uno de los más destacados grabadores populares de su país.

FOTOGRAFIAS DE STEPHAN LOEBEL

En la Sala de Exposiciones de la Casa Central de la Universidad Católica está exponiendo fotografías, Stephan Loebel, profesor de la escuela de diseños de la U.C. Esta es su primera muestra individual.

PELICULAS EN LA U. CATOLICA

En la Casa Central de la Universidad Católica se están proyectando películas a las 19 y 22 horas.

-7 y 8 de diciembre: LADRON DE BICICLETAS, de Vittorio de Sica.
-9 y 10 de diciembre: La Gran Ilusión, de Jean Renoir.
-11 y 12 de diciembre: Pierrot, le Fou, de Jean Luc Godard.

Alumnos de Escuela de Derecho:

UNICA SOLUCION AL CONFLICTO ES LA SALIDA DE BOENINGER

El Centro de Alumnos de Derecho comunica a los estudiantes de la Carrera:

1) Que ayer 9 han comenzado las reinscripciones para cursar las distintas asignaturas que en este momento se están impartiendo; ellas son 35 de un total de 40, e insistimos que la fecha de vencimiento para efectuar este trámite es hasta el **Miércoles 15 del presente a las 12 horas.**

2) Quien no se reinscribiera, durante este plazo se entenderá que no desea cursar el 2° semestre este año.

3) Que la validez de las clases son plenas pues así lo ha manifestado la Junta de Directores de Departamentos en repetidas oportunidades.

4) Que el número de profesores que se han integrado a hacer clases ha subido de cincuenta contándose entre ellos a estadistas tan prestigiosos como el Sr. Felipe Herrera, Rafael Lasalvia, Sergio Politoff, Pinto Rogers, y otros.

5) Nuestro Centro de Alumnos insiste que la única manera democrática de solucionar el conflicto es aquella que plantea la renuncia del Rector, Secretario General y Consejo Nacional Superior para ir así a elecciones de nuevas autoridades.

PEDRO BARRIA
Sec. General

CLAUDIO GROSSMAN
Presidente
Centro de Alumnos de Derecho

DIEZ CAMINOS PARA OSORNO

UNA SUMA SUPERIOR A MILLON DE ESCUDOS INVERTIRA la Dirección de Obras Públicas, a través de Vialidad, en reparar diez caminos de la provincia de Osorno.

Estos caminos permitirán a los agricultores llevar sus productos hasta los centros urbanos y también conectar con las carreteras mayores a una serie de pueblos aislados. Para la ejecución de estas obras de reparación vial, Obras Públicas está llamando a propuestas para iniciar los trabajos en los meses de verano y dejar las vías expeditas para el tránsito durante los meses de invierno.

NUEVO ROSTRO PARA TUNGA NORTE

Para conocer el estado de los trabajos que se realizan en Tunga Norte, provincia de Osorno, viajó a esa localidad el Director de Riego, Gerardo Moenne.

Moenne constató que las viviendas que se construyen en Tunga Norte, estarán en condiciones de ser entregadas a los pobladores el próximo 15 de diciembre.

La iniciativa de construir completamente este pueblo fue adoptada por los trabajadores de Riego, después del temporal de julio pasado, quienes de este modo quisieron colaborar con los pobladores en desgracia y eligió Tunga Norte por ser el villorrio de 31 casas, todas destruidas por el sismo.

Para concretar esta obra los trabajadores de Riego recolectaron fondos y ellos mismos otorgaron un día de sueldos. La inversión total alcanza a los 170 mil escudos.

CON EL AUSPICIO DE LA DIRECCION NACIONAL DE TURISMO

SEÑORITA CHILE
EMBAJADORA DEL TURISMO

BUSCAMOS A LA REPRESENTANTE DE LA JUVENTUD, BELLEZA Y CULTURA DE LA MUJER CHILENA

PATROCINAN EN SANTIAGO

DIARIO LA NACION • RADIO CORPORACION
DIARIO LA TERCERA • CANAL 13 TELEVISION.
PUBLICINE

BASES: Chilena - Soltera - No mayor de 25 años Cultura General - Belleza y Simpatia.

La triunfadora lucirá la imágen de Chile llevando exposiciones fotográfico-turisticas de Chile y sus Playas Chile y su Pesca - Chile y su Nieve - Chile y su Artesania Chile y su Música - Chile y su extraña Geografía... y además dará a conocer "la Moda Chilena" en casi todos los paises del mundo, via IBERIA LINEAS AEREAS DE ESPAÑA

INSCRIBASE HOY EN EL COMITE DE ORGANIZACION NACIONAL: HUERFANOS 1160 OF. 611 - SANTIAGO

IN MEMORIAM

†

En recuerdo de nuestra querida madre, suegra y abuelita señora

BLANCA GUTIERREZ ESPINOZA

Invitamos a los familiares y amigos a participar en la misa que se celebrará hoy viernes 10, a las 19.30 horas en la Iglesia San Antonio de Padua, Carmen 1568.

La familia

IN MEMORIAM

†

Con motivo de cumplirse el segundo aniversario del fallecimiento de nuestro querido esposo y padre don

CLAUDIO A. CARRASCO ORTEGA
(Q.E.P.D)

Se le oficiará una misa por el eterno descanso de su alma hoy viernes 10 Diciembre a las 20 horas en el Parroquia Santisima Trinidad (Ñuble esq. San Francisco).

LA FAMILIA

SERVICIO MEDICO NACIONAL DE EMPLEADOS

Secretaría General

CONCURSO LEY Nº 15.076

Llámase a Concurso Dental Interno y Externo para proveer los siguientes cargos:

PARA EL PERIFERICO DE PUENTE ALTO: Tres cargos para Dentistas en "ODONTOLOGIA GENERAL", con dos horas de jornada diaria cada uno, con los siguientes turnos:

8 a 10 horas
10 a 12 horas
12 a 14 horas

Tres cargos para Dentistas, en "OPERATORIA", con dos horas de jornada diaria cada uno, con los siguientes turnos:

8 a 10 horas
10 a 12 horas
12 a 14 horas

Entrega de bases reglamentarias y recibo de las postulaciones, hasta el 27 de diciembre de 1971, a las 12 horas, en la Oficina de Partes del Servicio Médico Nacional de Empleados, Bandera 72, 5° piso, Santiago y en las Secretarías de sus Regionales:

VICEPRESIDENTE EJECUTIVO

SACERDOTES SOLIDARIZAN CON EL CARDENAL

SECRETARIADO SACERDOTAL

EL SECRETARIADO Sacerdotal "Cristianos por el Socialismo" envió una carta al Cardenal Raúl Silva Henríquez en la que le manifiestan su "solidaridad frente a los fuertes ataques que ha recibido de algunos grupos de derecha y, en particular, el diario "Tribuna" por el hecho de haber recibido en su casa la visita del Primer Ministro de Cuba, Fidel Castro".

"Nosotros —señala la nota— creemos que usted, como jefe de la iglesia chilena ha dejado bien sentado el hecho de que ésta está abierta a aquellos que luchan por la liberación de los explotados y oprimidos.

"Aunque algunos pocos lo atacan, hay muchos más que se sienten identificados con su posición. La iglesia con gesto como el suyo se identifica con la suerte del pueblo".

Radomiro Tomic, de la Izquierda Cristiana, hablará en el Estadio Chile en representación de los jóvenes para repudiar al fascismo

EL PUEBLO SE MOVILIZA PARA DERROTAR A LA REACCION EN ELECCIONES COMPLEMENTARIAS

Tanto en Linares como en O'Higgins y Colchagua están empezando a operar los comandos de la Unidad Popular para trabajar por las candidaturas de María Eliana Mery y Héctor Olivares, que en representación del pueblo se enfrentarán a la derecha y el freísmo personificados en Sergio Díez y Rafael Moreno, en las elecciones del 16 de enero.

El diputado Héctor Olivares, Presidente de la Confederación de Trabajadores del Cobre y socialista de combativa trayectoria sindical y política, que postula como candidato a senador por O'Higgins y Colchagua, declaró ayer que está consciente de que su designación no sólo es un honor sino que implica una gran responsabilidad para con la Unidad Popular, su partido y el pueblo trabajador.

Destacó que está dispuesto a dar la pelea y reafirmar y defender el programa de la Unidad Popular. En este sentido, señaló que fundamentalmente hará presente al electorado de la quinta agrupación senatorial los logros del Programa y las perspectivas de su aplicación integral.

Héctor Olivares subrayó que cuenta con el apoyo de los trabajadores, pobladores, campesinos y especialmente de los mineros, que han podido apreciar su extraordinaria labor en defensa de sus intereses.

Héctor Olivares: movilización popular para asegurar su triunfo en la quinta agrupación senatorial.

IZQUIERDA RADICAL

La Izquierda Radical, que hasta el cierre de esta edición continuaba reunida, estudió ayer la petición de la Unidad Popular para apoyar a los candidatos de izquierda en las complementarias.

Según trascendió existía el ánimo en el Partido de Izquierda Radical, de sumarse a los esfuerzos de la Unidad Popular en estas elecciones, por cuanto reiteradamente el PIR ha declarado que aun cuando actúen independientemente, están ciento por ciento de acuerdo con el Programa de la UP y dispuestos a apoyar su cumplimiento.

LAS CIFRAS

Aun cuando las cifras pueden usarse indistintamente para favorecer cualquier posición, las de la elección de regidores sirven de punto de referencia, para desde ahí proyectar los cálculos. Es indiscutible que la tendencia a aumentar la base de apoyo del gobierno (desde la elección presidencial a la última de regidores) se ha mantenido y por tanto estas cifras se verán favorecidas por los nuevos contingentes que apoyan al proceso.

En la quinta agrupación senatorial, la Unidad Popular contó en la elección de regidores con 72.731 votos mientras que la democracia cristiana y la derecha obtuvieron 72.534.

Para el candidato a senador, esta diferencia, aunque escasa, no sólo se mantendrá, sino que se acrecentará por el respaldo que día a día los trabajadores van otorgando al proceso que encabeza el Presidente Allende. De esta manera, la victoria para el candidato de izquierda estaría asegurada a pesar de los esfuerzos de todo tipo que Rafael Moreno está realizando para captar electores.

En Linares en tanto, donde se llenará la vacante dejada por Carlos Avendaño que huyó del país, la Unidad Popular obtuvo en la elección de regidores 23.131, mientras que la Democracia Cristiana alcanzó 12.355 y los nacionales 11.891, unidos, más la democracia radical, llegarían a los 26.803.

Pero si bien aparentemente esta cifra favorece a la derecha, ha que destacar que habría que descontarles los tres mil votos que obtuvo el diputado de la Izquierda Cristiana, Jaime Concha y mayoritarios contingentes votantes del diputado democratacristiano Guido Castilla, que no están dispuestos a votar por la oposición.

Hoy a las 18 horas:

COMBATIVA PRESENCIA DE LA JUVENTUD PARA REPUDIAR LA CONTRARREVOLUCION

Federación juvenil socialista desafía a la JDC a sumarse a este rechazo al fascismo.

DEMOSTRAR QUE LA JUVENTUD CHILENA ESTA ALERTA contra el fascismo y la conspiración y que tiene espíritu patriótico y combativo para defender los avances logrados, son algunos de los objetivos de la marcha organizada por el Comando Nacional Juvenil de la Unidad Popular, que se inicia a las 18 horas en Alameda con Portugal. Públicamente expresarán su repudio a los grupos armados de "Patria y Libertad" que se han apoderado de las calles para desatar la violencia, demostrando que ellos los detendrán ante cualquier maniobra sediciosa y conspirativa.

Más de 8 mil jóvenes estudiantes, trabajadores y universitarios, culminarán su marcha en el Estadio Chile donde hará uso de la palabra Radomiro Tomic, de la Izquierda Cristiana.

Los integrantes del Comando Nacional Juvenil de la UP, ofrecieron una conferencia de prensa para explicar los alcances de esta marcha y concentración. Al mismo tiempo, Carlos Lorca, secretario general de las Juventudes Socialistas desafió a los jóvenes democratacristianos a que se definan y acudan hoy a repudiar el fascismo.

Con el lema de "La Juventud de pie muralla contra el fascismo", la gran mayoría de los jóvenes chilenos han ratificado su presencia en esta marcha.

Franz Vera, integrante del MAPU, recalcó que esta marcha además va a ser un gran aporte a las medidas adoptadas la semana pasada por el Gobierno. "Creemos que el problema de parar el fascismo y el desarrollo del país están ligados y tenemos que enfrentarlos".

UNANIME REPUDIO

Orel Vicciani de la FECH señaló que los universitarios han realizado asambleas en todas las escuelas, donde se ha logrado un apoyo unánime para la marcha de hoy.

Por otro lado, la próxima semana la Universidad Técnica iniciará unas jornadas de enjuiciamiento, donde se proyectarán algunas filmaciones que demostrarán cómo actúa el fascismo en Bolivia, Brasil, Grecia y otros países.

Al igual que en los liceos e institutos se han realizado foros y asambleas que han determinado finalmente la asistencia a la marcha, para denunciar públicamente las maniobras de los derechistas que pretenden crear el caos.

"Nosotros no estamos dispuestos a aceptar tropelías y si insisten contestaremos ojo por ojo, diente por diente", expresó Carlos Lorca, del Partido Socialista. Al mismo tiempo denunció que el miércoles en la noche fue incendiado el local de la seccional del Partido de Las Condes. Manifestó que el siniestro fue totalmente intencional, ya que antes le echaron parafina al local.

En relación al emplazamiento público a las juventudes democratacristianas, Lorca manifestó que la decisión de este grupo tiene que ser concreta y a través de hechos, como por ejemplo, su participación en la marcha de hoy. "Además en Linares tendrán que definirse, o por la hermana de Hernán Mery, asesinado por la oligarquía o por el más fiel representante de ella".

Junto a los estudiantes y la juventud en general, han anunciado su apoyo y asistencia a la concentración de hoy, los artistas que estarán demostrando así su repudio al fascismo que ha pasado a llevar los valores culturales en muchos países para lograr su objetivo. Angel Parra que habló en representación de este grupo, reiteró su apoyo.

Los jóvenes chilenos están dispuestos a parar al fascismo y lograr la disolución del grupo "Patria y Libertad" que dio su prueba más fiel de violencia en la marcha de las mujeres de las Ollas vacías.

En declaración entregada por este Comando Juvenil hacen un llamado a todas las organizaciones juveniles chilenas a "salirle al paso a los fascistas, defender junto a todo el pueblo sus conquistas y abrir cauce al desarrollo del proceso revolucionario".

"Cerrar el paso al fascismo en Chile, es imperativo patriótico de todo el pueblo, de todos los sectores progresistas y democráticos. Aunque el fascismo se vista y se cubra de un manto nacionalista, sus propósitos son la personificación de la antipatria".

Por su parte la Federación de Estudiantes de la Universidad Técnica emitió una declaración para expresar también su protesta ante la violencia de los contrarrevolucionarios y llaman a participar en la marcha a todos los estudiantes en los siguientes términos:

Ante la escalada fascista y sediciosa que los reaccionarios de todo pelaje han emprendido en Chile con el fin de derribar el Gobierno de la Unidad Popular, la Federación de Estudiantes de la Universidad Técnica del Estado, declara:

a) Su repudio y rechazo más enérgico a la criminal actitud de los hechos fascistas que atacaron a mansalva locales de partido de la Unidad Popular, a las personas que discrepaban de su opinión, a dirigentes, periodistas, intentaron incendiar la casa de un Ministro de Estado, injuriaron y atacaron la casa del Presidente de la República, etc. Esto muestra claramente la cara del fascismo, su grado de criminalidad, muestra la mente cavernaria y enfermiza de las hordas de Patria y Libertad del Sector fraísta del PDC y del P.N.

b) Que ha impartido toda clase de instrucciones para asegurar al estado de alerta y vigilancia del estudiantado de la UTE, y posibilitar con ello la más rápida masiva y total movilización en caso que las circunstancias lo requieren.

c) Llamamos al Movimiento estudiantil de la UTE a desarrollar curso por curso, en cada núcleo estudiantil, el diálogo y la discusión para desenmascarar y enjuiciar a los fascistas en una campaña que abarcará toda la semana desde el 13 al 18 del presente.

d) Exigimos la disolución de las hordas fascistas de Patria y Libertad la clausura de su local donde perpetran los atentados, su ilegalización pues ello atenta contra la estabilidad democrática de Chile y porque su actitud bestial y criminal los hacen indeseables para los chilenos bien nacidos.

e) Llamamos a los estudiantes de la Universidad Técnica del Estado, a movilizarse hoy viernes al Estadio Chile en el acto de la Juventud de Santiago, "La Juventud de pie, muralla contra el fascismo".

Todos los estudiantes de la Universidad Técnica del Estado, a marchar al Estadio Chile desde las 18 horas desde Marcoleta con Portugal.

JUVENTUD SOCIALISTA

El Comité Central de la Federación Juvenil Socialista entregó en la tarde esta declaración.

Ante la asonada fascista de estos últimos días se ha ido generalizando una masiva respuesta de lucha por parte de los sectores mayoritarios del pueblo de Chile.

La juventud asume decidida y resueltamente, su lugar de combate, junto al pueblo, consciente hoy que el destino de nuestra patria, aparece ligado a la construcción de una nueva sociedad, más digna, más justa, libre de la dependencia imperialista. Grupos minoritarios, autores directos de la entrega de los sectores fundamentales de nuestra economía a intereses yanquis, liderizados por el freísmo y los mal llamados Partido Nacional y Patria y Libertad, han desatado el terror fascista en una ofensiva dirigida y orquestada desde Washington por la CIA y el Gobierno imperialista de mister NIXON. Pretenden detener a sangre y fuego el avance del Mov. Popular. Los peores afanes liberticidas, el ahogo de todas las conquistas democráticas del pueblo, se escudan tras sus farisaicas declaraciones de democracia y libertad.

Las medidas patrióticas y revolucionarias del Gobierno Popular en orden a rescatar nuestras riquezas básicas, a expropiar los monopolios y a liquidar el latifundio han herido los intereses de sectores oligárquicos y de los imperialistas, por lo cual se han unido en espurio contubernio los ayer llamados "revolucionarios en libertad" con los nazi-fascistas del Partido Nacional y de Patria y Libertad.

El pueblo de Chile ha recibido en estos días nuevos antecedentes de la acción de estos vendepatria al descubrirse **los archivos secretos de la Braden**, que se agregan al prontuario siniestro de la reacción. Este sensacional hallazgo revela los sórdidos negociados entre los representantes imperialistas y connotados políticos y periodistas reaccionarios. Al frente de estos traficantes de la patria aparece Mister Frei, quien logicamente mientras Chile consolida su independencia, en turbias andanzas, recibe los dictados del amo imperialista en orden a protegerle sus intereses.

La hipocresía del fascismo, que de acuerdo con las instrucciones de sus inspiradores "mentir, mentir y mentir" tergiversan absurdamente la realidad y ni siquiera son capaces de reconocer cuando los sorprenden en sus fechorías, ha quedado demostrada palpablemente en estos días. "El Mercurio" publica brigadistas armados supuestamente de la Unidad Popular y al demostrarse en gráficas secuencias que corresponden a bandas fascistas de jóvenes Demócrata Cristianos, se niegan a publicar avisos pagados que desmienten sus falsedades.

Nuevamente pues se demuestra, que hoy como ayer El Mercurio miente. Sin embargo, no sólo al Mercurio corresponde pronunciarse, emplazamos a los jóvenes Democratacristianos, que se dicen progresistas, a definirse si están por quedarse en un partido, que hoy en nada se diferencia de los sectores de la ultra-derecha, dando cotidianas demostraciones de fascismo.

Ahora, en que el Partido Democratacristiano, impúdicamente apoya, en la elección complementaria de Linares a un fiel representante de los sectores oligárquicos que asesinaron a Hernán Mery, el derechista Díez, en contra, precisamente de la hermana del mártir de la Reforma Agraria, los jóvenes Democratacristianos, si son consecuentes con sus declaraciones progresistas, deben abandonar ese partido.

Hoy no puede quedarse ni un solo joven patriota al margen de la lucha contra el fascismo. El dilema es con el fascismo oscurantismo o con el socialismo que abre nuevos cauces a las inmensas mayorías de nuestro país.

Llamamos a todos los jóvenes a mantenerse en actitud alerta y a movilizarse contra los fascistas, para detenerlos en el terreno que sea necesario, asistiendo a una concentración masiva al Estadio Chile, el viernes 10, a las 18 horas.

¡A APLASTAR EL FASCISMO, POR EL SOCIALISMO A COMBATIR!

JUVENTUD ADELANTE

SALUDO DEL PARTIDO SOCIALISTA AL SEXTO CONGRESO DE LA CUT

Un llamado a ubicar la CUT en la primera línea de combate por la liberación definitiva de nuestro pueblo, formuló el Partido Socialista en su saludo al 6º Congreso de la Central Unica, cuyo texto completo dice:

El Partido Socialista hace llegar a Ud. y por vuestro intermedio a todo el pueblo trabajador, su más fraternal y caluroso saludo con motivo de la iniciación de las jornadas del Sexto Congreso CUT.

A nuestro juicio este Congreso es de una extraordinaria significación, de una importancia única en la historia del movimiento obrero chileno. Se realiza en un momento decisivo de nuestra historia, después de cumplido un año del Gobierno Popular, cuando los trabajadores luchan por la conquista plena del poder, y en momentos en que los enemigos del pueblo heridos en sus intereses desarrollan una brutal ofensiva fascista con el propósito de aplastar al movimiento popular. La antipatria cuenta con el poderoso respaldo del imperialismo norteamericano y con el concurso de órganos de prensa que como El Mercurio, La Prensa, y Tribuna no vacilan en insultar, mentir y llamar públicamente a la sedición.

La clase obrera, bastión fundamental del pueblo, tiene hoy la inmensa responsabilidad de constituirse en el más férreo muro de contención del fascismo. Por ello en el centro de la discusión del Congreso debe estar la defensa del Gobierno y el problema de la toma del poder. En nuestra opinión hay que desarrollar un amplio debate sobre la sedición y las iniciativas concretas que el movimiento sindical debe tomar para pararle el carro a los reaccionarios de una vez por todas. Es fundamental importancia, es también resolver orientaciones claras acerca de la ampliación del área social, la batalla de la producción y la participación de los trabajadores en la dirección de las empresas. En las circunstancias actuales es preciso también definir muy claramente el papel de la CUT. Estamos convencidos que el organismo sindical de los trabajadores nuevos debe estar comprometido con el proceso revolucionario porque su declaración de principios coincide estrechamente con el programa del Gobierno de la Unidad Popular. Pero no concebimos la CUT como apéndice del Gobierno por dos razones fundamentales: la primera razón, porque el Gobierno representa a intereses de las capas populares, incluidos los pequeños y medianos comerciantes e industriales y la CUT representa al proletariado cuyo objetivo último es construir una sociedad sin clase y abolir toda forma de explotación. Y en segundo lugar, al mismo tiempo que se entrega amplio respaldo al Gobierno, que es el Gobierno de los trabajadores, la CUT debe mantener una actitud crítica y vigilante ante los errores que pudieran cometerse para corregirlos y garantizar el avance victorioso del pueblo.

Estamos conscientes del gran papel que la CUT ha jugado como instrumento unitario de los trabajadores, pero las luchas del pueblo exigen perfeccionar y fortalecer su acción mucho más aún. Es previo erradicar definitivamente métodos de trabajo burocrático y sectarios que no contribuyan al desarrollo de la conciencia y de la unidad de la clase obrera.

Un primer paso en esta nueva actitud, de disciplina, de responsabilidad, de ampliación de la democracia sindical lo debe constituir el desarrollo mismo de las labores de este Congreso.

Es necesario permitir que se expresen todas las posiciones y combatir aquellas que atentan contra los intereses de la clase obrera con la fuerza de los argumentos y de la razón.

Por nuestra parte, los socialistas nos comprometemos a plantear una firme lucha ideológica contra las posiciones subjetivas, erróneas, oportunistas y demagógicas, como aquellas que no concilian bien los intereses particulares de los trabajadores con los intereses generales de la clase, o aquellas que defienden la mal llamada "empresa de los trabajadores" que sólo persigue consolidar al capitalismo y dividir a la clase obrera.

Llamamos a todos los delegados a ser dignos de la inmensa responsabilidad que la clase trabajadora ha depositado en ellos y a trabajar para ubicar a la CUT en la primera línea de combate por la liberación definitiva de nuestro pueblo.

¡¡A terminar con los monopolios!!
¡¡A liquidar los latifundios!!
¡¡A redoblar nuestra lucha contra el imperialismo!!
¡¡A aplastar el fascismo y la sedición!!
¡¡Viva el 6º Congreso de la CUT!!
¡¡Viva la Unidad combatiente de los trabajadores!!
¡¡Viva el internacionalismo proletario!!
¡¡VIVA CHILE!!

¡¡LOS TRABAJADORES UNIDOS VENCEREMOS!!

COMISION POLITICA P.S.

Carlos Altamirano: Comisión Política del PS saluda a los delegados al Congreso CUT.

Para los sin casa:

TRABAJADOR DE LOTA PRESENTA PROYECTO

Un proyecto que favorecerá a los trabajadores del carbón que no tienen vivienda y que ha sido iniciativa de un activo dirigente sindical de Lota y Regidor de la comuna, Oscar González Robles, será patrocinada por los Diputados Socialistas Erich Schnake y Gerardo Espinoza.

"Surgió la idea de hacer este proyecto ya que los trabajadores mineros por más de 120 años han sido explotados por las compañías carboníferas. Han entregado toda su juventud, toda su vida y miles han muerto sin ni siquiera haber tenido la esperanza de tener una casa propia", expresó González quien es activo militante del Partido Socialista.

En el proyecto se establece la idea de aplicar un 1% sobre el valor de cada tonelada de carbón vendida y que el monto acumulado por este concepto sea destinado a un fondo común, para posteriormente usarlo en la construcción de casas para los trabajadores del carbón que carezcan de ella.

Se expresa además que se complementaría con un aporte personal de cada trabajador, o sea, mediante cuotas CORVI, Cooperativas, etc.

"Para seleccionar a los beneficiados se procedería a hacer una encuesta por intermedio de visitadoras sociales, en las oficinas de Bienes Raíces y otros organismos que puedan dar información verídica y exacta al respecto".

Según lo indicado por el dirigente sindical, si el proyecto se hiciera realidad "vendría a estimular la producción en la empresa y lo más importante se solucionaría el viejo problema habitacional de la zona del carbón, donde el trabajador ha sido más duramente castigado y largamente postergado en su mejoramiento de viviendas".

"Ahora, en este Gobierno de la Unidad Popular, que está haciendo justicia con los trabajadores del pueblo, me he decidido presentar este modesto proyecto de ley, el cual los trabajadores tienen plena confianza que se concretará", señaló finalmente.

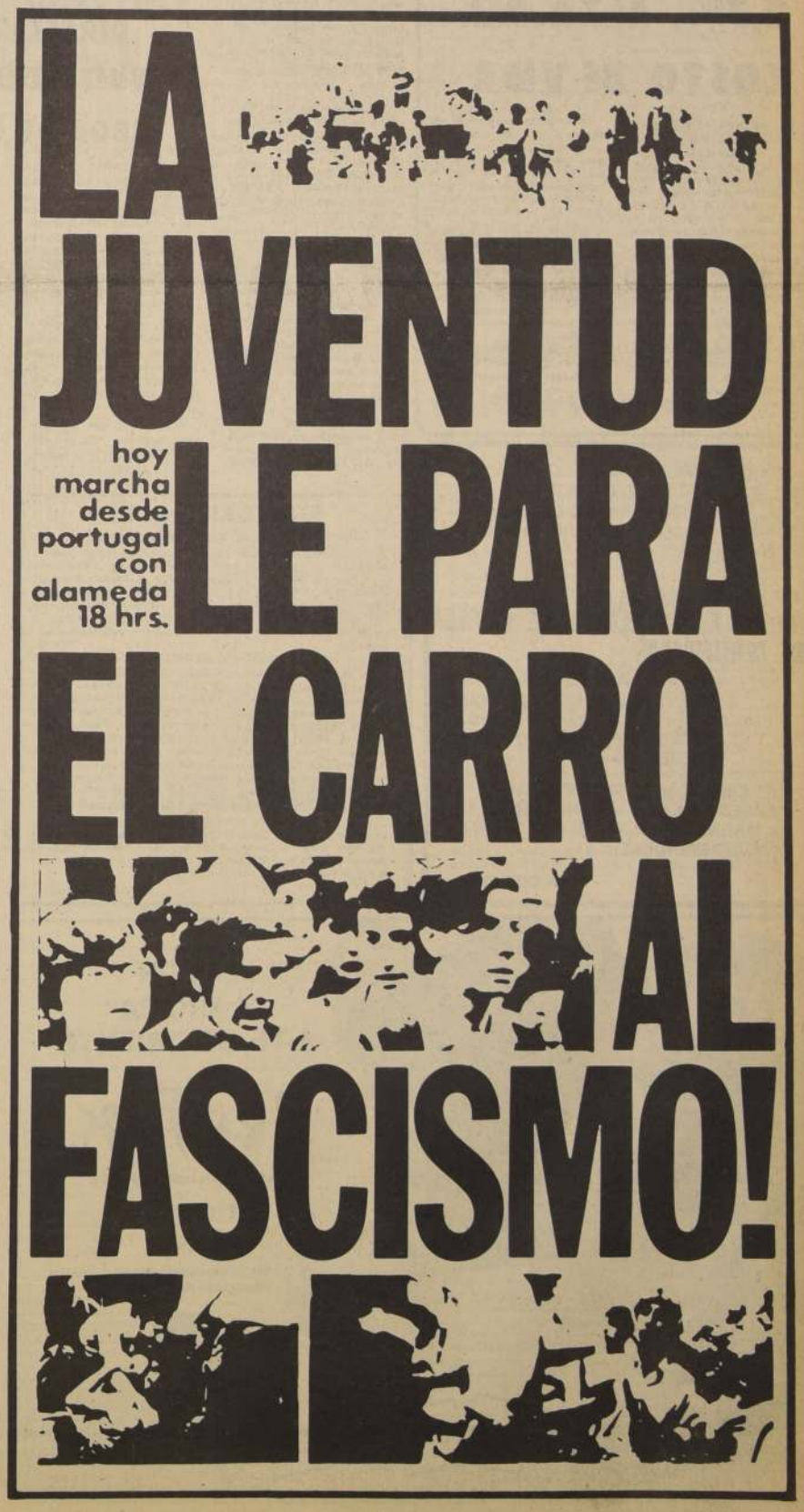

EL GOBIERNO INICIA CAMPAÑA CONTRA DESBORDES ESPECULATIVOS

El Ministro de Economía, en reunión con los representantes de los pequeños comerciantes de Santiago, anunció la medida.

"Es necesario, señaló, cambiar la imagen que el comercio detallista tiene frente a la opinión pública".

—**"TENEMOS QUE TRATAR DE DAR, EN CONJUNTO, una nueva imagen del comerciante minorista. Tenemos que dar a entender a la población consumidora que el enemigo no se encuentra en el pequeño comerciante, y que es necesario discutir y tratar de solucionar los problemas en conjunto con ese sector de los pequeños distribuidores. . ."**

Polémica, pedagógica y teniendo en medio a la franqueza como escudo de cada una de las intervenciones, el Ministro de Economía, Pedro Vuskovic, dialogó ayer durante varias horas con los representantes del comercio minorista, entre los que se encontraba uno de aquellos "pequeños comerciantes" que envió recados al Ministro desde un escenario del Teatro Caupolicán, en una reunión que citaron los dirigentes de . . . los grandes monopolios e intereses de nuestra economía.

—**"Para otra vez, le ruego que me inviten"**, señaló Vuskovic a Rafael Cumsille, Presidente de la Confederación del Comercio Detallista Establecido de Chile. **"Es más fácil que yo le responda a sus encargos si estamos frente a frente y entablamos un diálogo. Por lo demás, este Ministerio siempre ha estado abierto a dar facilidades para solucionar cualquier asunto por medio de una conversación frente a frente"**, subrayó el Ministro.

Pedro Vuscovic
Ministro de Economía

Básicamente, Pedro Vuskovic anunció a los representantes de los comerciantes minoristas, la intención de crear un cuerpo de colaboradores ad honoren que entrarían a trabajar en la tarea de fiscalizar precios en el comercio.

—**"Serán personas de intachable conducta, seleccionados previo examen de condiciones morales e intelectuales"**, agregó el Secretario de Estado. "Estos funcionarios tendrán credenciales entregadas por DIRINCO y su función de inspectores la desempeñarán a lo largo de todo Chile".

Al mismo tiempo, señaló que se multiplicarán los JAP (Juntas de Abastecimientos y Precios) que actualmente funcionan en un número de 120. Sin embargo, enfatizó el hecho de que los JAP no deben tener una función básica de fiscalizar precios, sino que deben cumplir con una tarea mucho más amplia, como es la de buscar soluciones para el mejor abastecimiento de cada uno de los barrios.

—**"Y en esta labor deseo que participen los comerciantes minoristas. Que se incorporen, junto con directivas vecinales y sindicales, a los JAP para que también aporten sus ideas y soluciones. No se trata de marginarlos sino que, muy por el contrario, el deseo es incorporarlos para que participen en esta lucha por el mejor abastecimiento y la regularización de los precios"**.

Agregó Vuskovic que el Ministerio de Economía y el Gobierno no tratarán más los problemas de orden gremial y laboral que afectan a los pequeños comerciantes a través de las superestructuras que constituyen la SOFOFA y la Confederación Nacional de la Producción y Comercio, **"ya que ellas han olvidado su función sindical para transformarse en agrupaciones de claro contenido político"**.

En lo que se refiere al desabastecimiento, Vuskovic aclaró el hecho de que el Gobierno y su Ministerio de Economía estaban conscientes de que existían dificultades reales:

—**"Sin embargo, hay que señalar, por ejemplo, que el consumo de carne durante este año ha sido muy superior, pese a que en los primeros meses del Gobierno Popular, el éxodo de cabezas de ganado hacia Argentina alcanzó a varios decenas de miles. Y es por eso que las importaciones de carne han debido intensificarse"**.

También el Ministro explicó, a través de cifras entregadas por Impuestos Internos, que el alza de un 44,2% en el pago de Impuesto de Compraventas durante Enero-Octubre de 1970, están indicando el indudable incremento que han tenido las ventas de los comerciantes minoristas.

—**"Pese al aumento de producción en todos los rubros y a la mayor cantidad de importaciones, ha existido una desabastecimiento en algunos productos. Y esto se debe, indudablemente, al mayor poder adquisitivo que tienen ahora los sectores populares del país. Sin embargo, aunque la cantidad de masa de bienes sea menor, el Gobierno Popular está empeñado en que estos productos estén al alcance de las poblaciones populares, sin desbordes especulativos"**, señaló Vuskovic.

La Empresa Nacional de Comercialización y Distribución, DINAC, instalará grandes centrales en los sectores de la población que estén más desamparados en lo que se refiere a comercio establecido. Será una forma directa de entregar al público los productos con el precio oficial.

—**"Sin embargo**, señaló el Ministro, **estamos dispuestos a acoger las indicaciones y sugerencias que los comerciantes minoristas de cada uno de esos sectores puedan entregarnos. Porque, finalmente, estas centrales de compra no sólo beneficiarán al público sino que, paradojalmente, van en beneficio directo del comercio detallista. Muchas veces ellos deben vender a un precio superior no por deseos especulativos sino que los grandes monopolios distribuidores le entregaban los productos a un precio mayor de lo fijado"**.

También señaló el Ministro de Economía que, a partir de ayer, iba a poner en revisión la política de pasividad que habían tenidos los mecanismos administrativos, iniciándose una fuerte campaña contra los desbordes especulativos.

"Hay elementos que no están de actuando con la honestidad que deberían actuar", señaló. Nuestra posición no es la de enfrentarnos al pequeño comercio como un todo sino que atacar a aquel que especula en forma individual.

LOS "PEQUEÑOS" EMPRESARIOS

Para todo aquel que haya leído el proyecto de las tres áreas, queda bien en claro cuáles son los grandes comerciantes que están sujetos a ingresar al área social. En ese proyecto se especifica, con claridad, que todo aquel que posea un patrimonio y capital superior a los 14 millones de escudos será estatizado.

—**"Sin embargo, y pese a la claridad de ese proyecto, hay pequeños empresarios que ven amenazadas sus industrias y se entremezclan en el juego político que los grandes monopolios tienen en defensa de los grandes intereses. Desde un comienzo el Gobierno Popular se ha abierto en una política de entendimiento con los pequeños empresarios. Sin embargo, estos continúan desconociendo este hecho"**, señaló Vuskovic.

Finalmente, el Ministro de Economía señaló a Rafael Cumsille que lo invitaba a estudiar con él todas las formas de solución a los problemas y peticiones del Comercio Detallista Establecido y entregar esas soluciones en una reunión ampliada donde participen los comerciantes detallistas y el propio Ministro.

EL COMANDANTE Alfredo Cañas, Jefe del Depto. de Policía de Menores de Carabineros, conversa con niños de la Aldea S. O. S. y con el Vicepresidente de esta Institución, Godofredo Stutzin.

LAS COMUNAS

INAUGURACION DE NUEVAS CASAS EN ALDEA DE NIÑOS S. O. S

DOS NUEVAS casas, donadas por instituciones de Inglaterra y Alemania, fueron inauguradas solemnemente en la Aldea de Niños S. O. S., situada en calle Ramón Cruz Montt esquina de Madreselvas, de Ñuñoa. A la ceremonia asistieron diversas autoridades y los representantes diplomáticos de los países mencionados, junto con numerosos socios de Aldeas de Niños S. O. S., Chile. Con estas nuevas casas, que proporcionarán hogar y vida familiar a 24 niños chilenos desvalidos, escogidos por el Consejo Nacional de Menores, la institución nombrada completa la construcción de 6 casas, habitadas cada una por 12 niños de diferentes edades y de ambos sexos, a cargo de una "madre" y de una "tía", que forman una verdadera familia y llevan una vida normal como la de cualquier hogar bien constituido. Este sistema ha dado excelentes resultados, como lo demuestran las 60 aldeas de este tipo que existen en casi 40 diferentes países, entre ellos Checoslovaquia y Yugoslavia. Una vez terminada, la aldea santiaguina comprenderá 12 casas para un total de 144 niños, además de una casa comunitaria, construcciones de servicio, jardines y plazas de juego. En su alocución pronunciada con motivo de la inauguración de las casas Inglaterra y Alemania, el Presidente de la entidad chilena, Roberto Barteau, hizo una reseña de esta obra de carácter mundial, iniciada en Austria por el Dr. Hermann Gmeiner, a poco de terminar la Segunda Guerra Mundial, y agradeció la cooperación y el apoyo prestados en todo momento por las autoridades chilenas. Terminó la fiesta con números folklóricos ofrecidos por los niños de la aldea y que fueron premiados con fuertes aplausos de los asistentes.

PLURALISTA, DEMOCRATICO Y TOLERANTE ES EL CONGRESO NACIONAL DE EDUCACION

El Presidente Allende lo inaugura el lunes 13, en un acto en el Teatro Municipal

De pluralista, democrático y tolerante, fue calificado el Congreso Nacional de Educación, que convocado por el Ministerio del ramo, debe iniciarse en algunos días más. En este torneo participan todas las actividades relacionadas con la educación, como profesores, padres, alumnos y organismos del sector y la Central Unica de Trabajadores. Sobre los objetivos del congreso y para aclarar las dudas surgidas como para desvirtuar los ataques contra esta iniciativa, el Comité Ejecutivo Organizador del congreso ha emitido la siguiente declaración:

"El Comité Ejecutivo Organizador del CONGRESO NACIONAL DE EDUCACION, frente a las publicaciones de prensa y a los acuerdos de la Cámara de Diputados, en sesión del 1º de Diciembre, se hace un deber aclarar ante la opinión pública lo siguiente.

1.- El Congreso Nacional de Educación es la culminación de un proceso que se inició en marzo de este año en los establecimientos educacionales, se continuó luego, en la realización de Congresos locales y provinciales.

2.- En este proceso de discusión han participado los trabajadores de la educación, estudiantes, padres y apoderados, organismos sindicales y comunitarios.

3.- Esta discusión se ha realizado dentro de un marco pluralista, ampliamente democrático, tolerante, dando cabida en su organización y realización a todos los organismos de la comunidad.

4.- En la realización de estos eventos se han planteado criterios diferentes entre sectores de gobierno y oposición, lo que no ha sido obstáculo- para su desarrollo. Las conclusiones han variado según la correlación de fuerzas, pero es el hecho que los representantes de las tendencias de la Unidad Popular han acatado las resoluciones en aquellos congresos en que la oposición han sido mayoría; tales son los casos de los congresos de San Fernando y Tercer Sector (Providencia y Las Condes). No ha ocurrido lo mismo cuando las fuerzas de la oposición han sido minorías como en el Congreso Provincial de Santiago, donde se retiraron, argumentando falta de garantías.

5.- De acuerdo con el Reglamento aprobado por la unanimidad de las organizaciones representada en el Comité Ejecutivo, participarán en el Congreso Nacional de Educación las siguientes instituciones.

DEL AREA EDUCACIONAL:

A.- Ministerio de Educación, Sindicato Unico de Trabajadores de la Educación, Federación de Trabajadores de la Educación Particular (FETEP), Asociación de Funcionarios de la Junta de Auxilio Escolar y Becas, Asociación Nacional de EE de Servicios Educacionales, Consejo Nacional de Educación de la Superintendencia, Sociedad Constructora de Establecimientos Educacionales, Oficina de Planificación, y Presupuesto del Ministerio de Educación, Junta Nacional de Jardines Infantiles, Instituto Nacional de Capacitación Profesional, Dirección de Cultura de la Presidencia de la República, Consejería Nacional de Desarrollo Social.

Secretaría General de la Juventud, Consejo de Defensa del Niño, Consejo de Menores, Consejo Nacional de Deportes, Comisión del Senado, Comisión de Educación de la Cámara de Diputados, todos los parlamentarios profesores, Consejos Superiores de las universidades, (Estatales y Particulares), profesores de los Institutos Pedagógicos, (de las Universidades Estatales y Particulares , profesores de las Escuelas Normales del Estado y Particulares, Federación de Institutos de Educación FIDE, Centro de Investigación y Desarrollo de la Educación (CIDE).

SECTOR B.- Central Unica de Trabajadores, Asociación de Padres y Apoderados de Liceos Fiscales (ANCEPA), Federación de Padres y Apoderados de Escuelas Particulares (FEDAPE), Coordinador de Centros de Padres (COCEMA), Junta de Padres.

AREA C.- Federación de Estudiantes de Enseñanza Secundaria, Federación de Estudiantes de Enseñanza Comercial, Federación de Estudiantes de Colegios Particulares, Federación de Estudiantes Normalistas, Centros de Alumnos de Escuelas Normales Particulares, Federación de Estudiantes de las Universidades Estatales y Particulares.

AREA D.- Directivas Nacionales de todos los partidos políticos.

AREA E.- Confederación Episcopal de la Iglesia Católica, Concilio Evangélico, Confederación de Colegios Profesionales de Chile, Sociedad de Escritores, Asociación de Escritores, Colegio de Periodistas, Oficina de Emergencia del Ministerio del Interior y las Directivas de los Congresos Provinciales de Educación.

6.- Los objetivos de este Congreso son: Efectuar un análisis de la realidad educacional chilena, proponer al Gobierno Popular una nueva concepción educacional e incorporar realmente, a los trabajadores de la educación, padres y apoderados, trabajadores en general, estudiantes y otros sectores de la comunidad, a la toma de decisiones de política educacional.

7.- Es ésta la primera vez en la historia de nuestro país que se realiza un Congreso Nacional con las características de tan amplio y representativo, con la libertad absoluta de información y de crítica, en que todas las organizaciones participantes podrán expresar su pensamiento frente a un temario que representa el pensamiento de las mayorías de nuestro país.

Las posiciones y conclusiones se registrarán con fidelidad respeto a mayorías y minorías.

Por tanto, rechazamos los planteamientos hechos por algunos organos de prensa y algunos parlamentarios que, en forma malintencionadamente sesgada, dados por cierta prensa, no interpretado fielmente la seriedad y trascendencia del Congreso Nacional de Educación.

Llamamos a todas las organizaciones invitadas y al pueblo de Chile a participar en este Congreso, cuyas conclusiones constituirán un aporte decisivo para la educación en las nuevas condiciones económicas y sociales que enfrente nuestro país.

Santiago, 6 de diciembre de 1971, el Comité Ejecutivo Organizador del Congreso Nacional de Educación. Humberto Elgueta, Presidente del SUTE. Hugo Menéses, Secretario.

En Noviembre:

2,7%, ALZA DEL COSTO DE VIDA

EN UN 2,7% SE ELEVO EL COSTO DE LA VIDA durante el mes de noviembre, de acuerdo a la información entregada por el Instituto de Estadística y Censos. El alza en los diez meses del año se eleva a un total de 18,8%.

Con estas cifras se puede deducir que la campaña antinflacionaria que mantiene el Gobierno Popular, ha tenido un eco bastante favorable en este Índice, que solo ha sufrido las variaciones naturales en esta campaña para detener el carro de la inflación.

El Índice del alza para el décimo mes está indicado por la incidencia rubros como alimentación, que se elevó en un 1,5%; Vivienda, en un 0,1%; vestuario, 0,2%; y Varios, 0,9%.

La variación en el rubro de alimentación fue ocasionada por los subgrupos de carnes, aves, pescados, verduras y frutas. En el grupo vivienda los subgrupos útiles de aseo y otros incidieron en el alza de un 0,1%.

El Item vestuario se vio incrementado en un 0,2% por variaciones de precios de artículos componentes del subgrupo vestuarios hombres y niños. Finalmente, el 0,9% del grupo varios estuvo motivado por el subgrupo miscelláneo y asistencia médica.

Hay que tener en cuenta que durante noviembre se tuvo que aplicar la encuesta semestral médico-dental, lo cual, naturalmente, incidió en el alza.

DIRECCION DE ARQUITECTURA MOSTRO LABOR DE ESTE AÑO

COMO PARTE DE LA CELEBRACION de la semana de Arquitectura, se inauguró la exposición que da a conocer la labor realizada durante el presente año por la Dirección de Arquitectura de la Dirección General de Obras Públicas cuya tónica principal es la acción directa con el apoyo de las comunidades.

A la muestra asistieron el Ministro de la cartera, Pascual Barraza, el Subsecretario, Roberto Cuéllar, el Director de Arquitectura, Carlos Albrecht, jefes de servicio de esa repartición.

A pesar de que las obras proyectadas por esta dirección habían estado en el pasado un tanto postergadas del presupuesto de la nación por considerárselas improductivas, hoy revisten especial interés por estar dirigidas principalmente a la atención de inmensos sectores poblacionales. De esta manera se proyectaron y construyeron numerosos centros comunitarios, balnearios populares y lugares de esparcimiento, con especial énfasis en el aspecto deportivo.

La Dirección de Arquitectura ha concertado convenios con 36 Municipalidades del país para solucionar diversos problemas comunitarios, lo que ha significado un amplio apoyo al progreso y adelanto comunal. También se ha producido un aumento notable en la capacidad realizadora de la dirección, traducida en 117.490 m2. que sobrepasan los 55.300 m2. construidos el año pasado. El empleo y la inversión ha aumentado considerablemente en relación al año anterior, al mismo tiempo que se ha logrado reducir los costos y gastos generales.

Entre los proyectos en estudio se encuentra la realización de programas de obras de infraestructura de las Fuerzas Armadas, obras de adelanto comunal de 36 municipalidades, obras deportivas, locales escolares, cárceles, juzgados, servicios públicos, parques industriales, remodelación de puertos y programa de albergues, hosterías y centros turísticos para fomento del turismo y la recreación.

UNIVERSIDAD DE CHILE
FACULTAD DE MEDICINA
DEPARTAMENTO DE SALUD PUBLICA Y MEDICINA SOCIAL

TIENE EL AGRADO DE
INVITAR A LA CEREMONIA DE ENTREGA DE CERTIFICADOS

A TODOS AQUELLOS ALUMNOS QUE REALIZARON LOS CURSOS ELECTIVOS QUE DICTO ESTE DEPARTAMENTO EN EL PRESENTE AÑO.

LA CEREMONIA **SE EFECTUARA** EL VIERNES 17, A LAS 11 HORAS, EN EL AULA MAGNA DE LA FACULTAD DE MEDICINA. INDEPENDENCIA 939.

LA DIRECCION

SEDYLAN S.A.C.

JUNTA GENERAL ORDINARIA DE ACCIONISTAS

Por acuerdo del Directorio citase a Junta General Ordinaria de Accionistas de esta sociedad para el día Lunes 3 de Enero de 1972 a las 10 horas en la sede social de Avenida Vicuña Mackenna N° 3150, con el objeto de considerar la Memoria y Balance por el período 1° de Julio de 1970 al 30 de Junio de 1971 y elegir Inspectores de Cuentas. La calificación de poderes se hará el mismo día de la Junta y hasta el momento de su iniciación.

DIVIDENDO EN DINERO

El Directorio ha acordado distribuir un dividendo de un centésimo de escudo por acción (E° 0,01) a los accionistas inscritos en el Registro social al día 16 de Diciembre de 1971. El monto de este dividendo, que asciende a E° 1.620.000.-, se cubrirá con E° 451.318,13 saldo del Fondo de futuros dividendos y con E° 1.168.681,87 de la utilidad del ejercicio en marcha que termina el 30 de Junio de 1972. El pago se hará en las oficinas de la sociedad, Avenida Vicuña Mackenna N° 3150, a partir del Martes 4 de Enero de 1972. Atención de Lunes a Viernes de 10 a 12 y de 15 a 17 horas.

CIERRE DEL REGISTRO DE ACCIONISTAS

Para los efectos de la celebración de la Junta convocada precedentemente y para el pago de dividendo anunciado por este aviso, el Registro de Accionistas de la sociedad permanecerá cerrado desde el 16 de Diciembre de 1971 hasta el 3 de Enero de 1972, inclusive.

El Gerente General

TIMBRES DE GOMA Y METAL, GRABADOS, CALADOS
1896-1971
HUMBERTO BARETTO FABRICANTE NUEVA YORK 47
SUC. NUEVA YORK 50 Y ARTURO PRAT 253
PRECIOS DE MAYORISTA

MODESTO TRABAJADOR HEREDO CIEN MILLONES DE DOLARES

TUCUMAN (Argentina), 9 (ANSA).- Un tucumano, de cuarenta y cuatro años, cuya modesta condición económica lo obligaba a trabajar en dos empleos, se habría convertido en uno de los hombres más ricos de la Argentina, gracias a una inesperada herencia recibida en Venezuela, consistente en unos cien millones de dólares. Así lo manifiesta el diario "La Gaceta", en su edición de hoy, indicando que la historia es "como un cuento de hadas".

"Luego de pasarse seis semanas recomendo nuestro pobre—dice el diario— un oficial de la Fuerza Aérea venezolana, logró ubicar en Tucumán a su primo, de quien tenía solamente ambiguas referencias, verificó su identidad y le dijo: "Tengo que darte una noticia buena y mala. Murió mi padre, en su testamento dejo el 58 por ciento de su fortuna para mi madre y para mí. El resto dispuso te lo entregaramos".

"Estupefacto, el tucumano alcanzó a balbucear algunas palabras de pésame, por la muerte de ese tio distante y casi desconocido. El primo lo interrumpió para informarlo de la cifra de la herencia: 84 mil millones de pesos argentinos "viejos" (alrededor de cien millones de dólares). El beneficiado era hasta ahora, una persona de vida apacible, casado, con hijos, aficionado al fútbol y al boxeo, cuyas incidencias solía comentar con la barra de la esquina, en el café de su barrio".

Al enterarse del legado pasó tres noches con insomnio. Quería mantener la boca cerrada pero finalmente se desahogó con sus amigos más íntimos de ese secreto que le modificaba la existencia. Al convertirlo en el hombre más rico de la Argentina, con una fortuna que, se calcula, es el sesenta por ciento de la que posee Onassis.

Ya viajó a Venezuela, donde su difunto tio era un "magnate del petróleo, poseedor, además, de una cadena de fábricas de distinto tipo. Es posible que se radique allí, puesto que la magnitud de esos bienes las adjudica carácter de "interés nacional".

La cifra de la fortuna heredada por el modesto habitante de Tucumán, es de una vez y media el presupuesto anual de esa provincia. No obstante, el diario omite difundir el nombre del afortunado heredero.

INMINENTE SERIA LA DEVALUACION DEL FRANCO

PARIS, 9 (ANSA). Una revaluación del franco es inminente y podría producirse antes de navidad, es la opinión que formulan numerosos especialistas parisienses de cuestiones monetarias, quienes consideran que los indicios que la sustentan se van multiplicando. Los especialistas en cuestión creen que la revaluación del franco respondería a una devaluación del dólar y se anunciaría inmediatamente después de los encuentros principales en programa entre el Presidente de EE. UU. Richard Nixon y los jefes de estado o de gobierno de los "países ricos". El último y más importante de los indicios —según la misma fuente— lo constituye el "Collectif Budgétaire" 1971, o sea el suplemento del presupuesto estatal que permite cerrar normalmente el año financiero.

La cámara se apronta a votarlo y los componentes de la comisión de finanzas constatan con inmediato al analizarlo que el gobierno eligió sostener la expansión y el empleo, asumiendo en tal modo el riesgo de una persistente tendencia inflacionista. Si el Ministro de Economía y Finanzas Valery Giscard D'Estaing aceptó dicho riesgo, que obviamente comporta la acentuación del malestar de las masas trabajadoras advierten los expertos, es indudablemente porque ya sabe que se producirá próximamente un elemento moderador que frenará automáticamente la suba de los precios. Dicho elemento, concluyen, no puede ser otro que una revaluación del franco.

BUENOS AIRES.— Isabel Martínez de Perón está, realizando una activa labor en Buenos Aires para, dar cumplimiento a los encargos que trae de su esposo Juan Perón, para los partidarios del ex, Presidente argentino. Perón pide unidad y solidaridad a sus seguidores. En el grabado, Isabel a su llegada a esta capital.

UNIDAD Y SOLIDARIDAD ORDENA JUAN D. PERON

BUENOS AIRES, 9 (UPI).— Isabel Martínez de Perón mantendrá esta tarde una serie de entrevistas con dirigentes del peronismo para imponerlos de la consigna "Unidad y Solidaridad" ordenada por su marido, el ex dictador Juan D. Perón.

El exiliado ex gobernante, de 76 años, esta buscando unificar el peronismo bajo su único mando, para lo cual envió desde Madrid a su tercera esposa.

Isabelita, como la llaman los peronistas, deberá solucionar una crisis en la rama femenina del peronismo y liquidar las pretensiones de autonomía de caudillos locales que se manejan con independencia de las órdenes enviadas por Perón desde la capital española.

La operación se produce cuando el peronismo, al igual que otros partidos políticos, encara su organización interna con vistas a las elecciones anunciadas para marzo de 1973 por el Presidente Alejandro Lanusse.

Los seguidores de Perón están considerados una de las más poderosas fuerzas políticas del país y su viejo líder sigue polarizando simpatías y rencores, como cuando gobernó dadivosamente pero con mano de hierro entre 1945 y 1955, en que una revolución cívico-militar lo desalojó del poder.

La señora de Perón fue insultada ayer al salir de una iglesia en que había asistido a misa, en el primer incidente antiperonista originado por su presencia en Buenos Aires desde que llegó el martes.

De inmediato sus guardaespaldas se trabaron a puñetazos con el ofensor.

Durante la pelea algunas señoras criticaron la presencia de la esposa de Perón diciendo que "la mujer del que mandó a quemar las iglesias ahora viene a escuchar misas", según consignaron los diarios.

Varias iglesias fueron quemadas por turbas durante el gobierno peronista después de un fracasado alzamiento de la marina en junio de 1955.

Según anunció el vocero Carlos Spadone, la señora de Perón se reunirá esta tarde con los Miembros del Consejo Superior Partidario, representantes de sindicatos e integrantes de la rama femenina de su partido.

Para después de esas reuniones estas anunciada una conferencia de prensa.

PAKISTAN HA PERDIDO CATORCE NAVES DE GUERRA

Las fuerzas indias continúan su marcha hacia la ciudad de Dacca. Prácticamente derrotadas las defensas paquistanas. Intensa actividad en todo el frente.

NUEVA DELHI (PL) El Ministro de Defensa de la India, Jagjivan Ram, informó hoy ante el parlamento que las tropas de ese país han liberado grandes extensiones de Bangla Desh y anunció la inminente caída de las ciudades de Rancpur y Dinajpur en Paquistán Oriental.

El Ministro indio admitió que los paquistaníes lanzaron violentos ataques en la región de Cham, en Paquistán Occidental, pero señaló que sus tropas mantienen las posiciones.

Dijo Ram que las tropas paquistaníes han perdido en las operaciones tres buques de guerra, nueve cañoneras y dos submarinos, uno de ellos el Chazi de fabricación norteamericana.

También se refirió el Ministro de Defensa a que las tropas indias y los guerrilleros del Mukti Bahini actúan de común acuerdo en las operaciones que se llevan a cabo en Paquistán Oriental.

El alto funcionario indio informó ante el parlamento que sus tropas habían derribado o destruido 73 aviones paquistaníes. Admitió que la India había perdido 31 aparatos en la contienda.

Poco después la radio All India reportó que buques de guerra indios interceptaron a varias cañoneras paquistaníes que intentaban salir de puertos de Paquistán Oriental y hundieron 4 de estas embarcaciones.

Por su parte la radio paquistaní reportó que aviones indios bombardearon el puerto de Karachi y hundieron el buque panameño Gulf Star. Otros dos mercantes resultaron dañados según dijo, la emisora. Siete tripulantes de un barco británico murieron y otros seis resultaron heridos.

La radio de Karachi denunció que el agresor indio amenaza de muerte y de hambre a millones de nuestros compatriotas, al referirse al bloqueo por aire y mar a Paquistán Oriental que mantienen las tropas indias.

Mientras voceros paquistaníes hablan de que se libra recia lucha en Jessore, las tropas indias ofrecían una conferencia de prensa en esa localidad.

NUEVA DELHI (ANSA) Las noticias transmitidas por la radio india esta mañana confirman el desarrollo favorable de la ofensiva india en Pakistán Oriental. Las fuerzas indias continúan la marcha hacia la capital Dacca.

En las primeras horas de esta mañana se daba como inminente la toma de Saidpur y Dinajpur, dos importantes localidades del este Pakistaní. Los dos centros están situados en el extremo norte del país.

En tanto las fuerzas pakistaníes se están retirando hacia Marayanganj y Barisal, dos puertos fluviales, de los que probablemente esperan abandonar el país.

El primer puerto está a apenas diez kilómetros al sur de Dacca. El segundo se halla a un centenar de kilómetros más al sur, donde el Delta del Ganges se abre al golfo de Bengala.

Estando a algunas informaciones obtenidas por la agencia India Press Trust Of India, las Fuerzas pakistaníes estarían prácticamente derrotadas. No habría signos de un repliegue ordenado, más bien, de una marcha desordenada hacia el Delta del Río, a la búsqueda de salvación.

También informa la misma agencia que ahora se manifiesta la inversión de la migración de prófugos de Pakistán Oriental en la India. Millares de prófugos ya dejaron India para regresar a sus hogares en el Este Pakistaní, dice la PTI. Esto está sucediendo en el área de Khulna, dice la fuente.

En Pakistán Oriental—según la agencia "PTI"— al alba de hoy las fuerzas indias habían penetrado hasta quince km. de Sialkot. En el curso de la mañana, la agencia citó varias localidades conquistadas, por los indios. Pulbakwari, Phuklea, Kachimand, Khojechak.

Las informaciones de la misma fuente desde el sector occidental indican que la situación es confusa y que en varios puntos los indios se encuentran en dificultad. Estas se deben a dos factores: el gran despliegue de medios aéreos y el amplio uso de los tanques por parte pakistaní. Es evidente que el Gobierno de Islamabab quiere compesar en el sector occidental las derrotas del Frente Oriental.

La aviación pakistaní atacó en tres oleadas anoche el aeropuerto de Adampur, en Cachemira; la agencia "PTI" cita más adelante otras localidades bombardeadas por la aviación pakistaní: Julundur, en Pendjab; Uttarlai, en la zona de Barman (Rajashhan), y Alimgir, también en Pajasthan. En esta última localidad se señalan quince muertos y 92 heridos.

oyendo a los noticieros de radio Nueva Delhi, que en parte se basan en los despachos de la "PTI" informando de la situación al parlamento de Nueva Delhi; el Ministro de Defensa indio Jagjivan Ram declaró hoy que toda iniciativa militar pakistaní será rota "Pakistán —dijo— no ha logrado siquiera alcanzar los objetivos que se había propuesto el 3 de diciembre al abrir los ataques contra los aeropuertos y las fuerzas de tierras de la India".

El Ministro dijo también que la ofensiva pakistaní en Cachemira ha fracasado. Las fuerzas pakistaníes que habían penetrado en el territorio indio —explicó— fueron desconectadas con las vías de comunicación de sus respectivas bases.

En Pakistán Oriental —prosiguió el Ministro— las tropas pakistaníes se están retirando en gran desorden. Se ha creado un comando único para las fuerzas indias y guerrilleras de Bangla Desh, la organización "Mukti Bahini".

El Ministro dijo además que debería estar cercana la caída de Dinajpur y Rangpur, en el Bangla Desh.

La radio india refiere despues las aclaraciones hechas por el Jefe del Estado de la India Varaghin Venkata Giri acerca del reconocimiento del Bangla Desh. "Hemos hecho este reconocimiento valorizando objetivamente la realidad, pero también hemos dejado en claro que no tenemos ambiciones territoriales", dijo Giri en declaraciones hechas durante la entrega de credenciales del nuevo nuncio apostólico.

"Nosotros —continuó Giri— no tenemos otra ambición que el inmediato retorno de la paz y la estabilidad en aquella región".

CONVERSACIONES INFORMALES ENTRE CHILE Y BOLIVIA

LA PAZ, (UPI). El gobierno de Chile aceptaría la proposición boliviana de constituir una comisión mixta informal, de alto nivel, para resolver en forma global los problemas pendientes entre los dos países.

Esta posibilidad se desprende de una declaración del Canciller boliviano, Mario Gutiérrez, que indicó: "Creo que será cordinalmente aceptada por Chile la formación de la comisión que le hemos propuesto.

Al interrogársele cual era la base para que tuviera esa confianza, Gutiérrez respondió sonriente que esa era una pregunta indiscreta.

Después pasó a señalar que la comisión mixta trataría no sólo la demanda portuaria de Bolivia, sino cuestiones de intercambio económico, asuntos de transporte y otras cuestiones igualmente importantes para los dos países.

Recalcó que el objetivo fundamental sería poner fin a las diferencias que actualmente nos separan. "Chile satisfará sus necesidades y bolivia, sus aspiraciones", dijo.

FRANCESCO DE MARTINO Y AMINTORE FANFANI CANDIDATOS A PRESIDENTE

Los dos calificados políticos italianos no lograron el quórum necesario en la primera votación.- Participan 1.008 electores.- Habrá nuevas votaciones

ROMA, 9 (UPI). Un poderoso político católico y un candidato izquierdista probaron hoy sus fuerzas en una primera votación de las elecciones presidenciales que godrían decidir la trayectoria política de Italia en los proximos siete años.

En una sesion conjunta de 1.008 senadores, miembros de la Cámara de Diputados y delegados regionales, no se adjudicó a candidato alguno la mayoría de 672 votos requeridos para la elección del hombre que debe ocupar el principal puesto del país.

A última hora de la tarde se hará una segunda votación y los resultados se conocerán poco después.

Tal como se esperaba, el ex Viceprimer Ministro socialista Francesco de Martino, y el Presidente del Senado, el democrata cristiano Amintore Fanfani, surgieron como los principales candidatos, con unos 400 votos cada uno.

Para los políticos esta votación es una prueba de fuerza entre las alas católicas y socialista de la precaria coalición de gobierno, del Primer Ministro Emilio Colombo.

También se estima que esta votación puede ser un enfrentamiento entre los partidarios de una "presidencia fuerte", para quienes Fanfani es el hombre lógico, y aquellos que quieren limitar al presidente a su papel protocolar de jefe de estado.

De acuerdo con la constitución italiana de 1947 las funciones del presidente son limitadas pero los mandatarios sucesivos han intentado dar mayor fuerza a su función a medida que la de los primeros ministros declinaba como consecuencia de la continua inestabilidad política de los gobiernos de coalición.

El presidente es el hombre que elige a los primeros ministros y no puede ser desplazado de su cargo a menos que se lo declare culpable de alta traición o de intentar violar la constitución.

De Martino, que cumplió ya 64 años, cuenta con el respaldo del Partido Comunista más grande del mundo occidental y de otros grupos de izquierda. En la primera votación, logró 337 sufragios, o sea 22 menos de los que se le habían calculado previamente.

Fanfani, de 62 años, fue primer ministro cuatro veces, presidió la Asamblea General de las Naciones Unidas y en la primera elección tuvo 384 votos, 39 menos del total de bancas de su Partido Demócrata Cristiano.

RESULTADOS DE LA PRIMERA VOTACION

ROMA, 9 (ANSA).- La primera votación para la elección del Presidente de la República italiana dio el siguiente resultado (votantes 987—mayoría 672):

De Martino 397 votos
Fanfani 384
Malagodi 49
Saragat 45
De Marsanich 42
Dispersos 12
En blanco 57
Nulos uno

Se registraron, por tanto, 19 ausencias, once de las cuales en campo democratacristiano y seis en la alineación de izquierda.

Obtuvo el mayor número de votos el candidato del Partido Socialista, Francesco de Martino, al que se habían comprometido de hacer converger sus preferencias también el Partido Comunista, el socialproletario y los independientes de izquierda. De Martino obtuvo 397 votos: una veintena menos de los que una votación compacta de las tres agrupaciones le habrían asegurado.

45 votos faltaron, respecto a lo previsto, también al candidato Democrata Cristiano Amintore Fanfani.

ANULAN PRIVILEGIOS A MAHARAJAS

NUEVA DELHI, 9 (PL)— La Cámara Alta del Parlamento indio aprobó hoy por una aplastante mayoría de votos el proyecto de ley que anula los privilegios de los príncipes y maharajas.

La Primer Ministro Indira Gandhi al saludar la moción dijo que desde ahora "se ha liquidado otro anacronismo más de la época colonial".

La ley, convertida en enmienda constitucional, fija que los maharajas quedan despojados del título de "Su Alteza". De ahora en adelante serán simplemente "señores".

Con esta enmienda el estado indio liquida los privilegios que se manifestaban en pensiones anuales por valor de más de 6 millones de dólares que recibían los maharajas.

PUENTE DIPLOMATICO EE.UU.—BRASIL

RIO DE JANEIRO (PL) - El General Emilio Garrastazú Médici viajó a Washington con las maletas llenas de problemas para plantéárselos a Richard Nixon, pero el más difícil - y que tendrá que resolver solo - es el de la crisis del llamado frente interno brasileño.

El viaje, entonces, que tendría por objeto el reforzamiento del Brasil en su rol de gendarme latinoamericano, a la vez que publicitaría el ejemplo del "milagro económico brasileño", se convierte en un viaje frustrado políticamente debido al propio peso del frente interno del régimen de Garrastazú Médici.

El frente interno, sus contradicciones y crisis generalizada obligan— sin embargo— a que el viaje al norte lleve otra connotación, por algo será que recientemente Garrastazú Medici expresó públicamente su deseo de dejar la presidencia en días cercanos, pese a que su período debe terminar en el año 1974.

Garrastazú ha dejado en su país una crisis político-militar de no poca importancia; recientemente fue relevado el Mariscal del Aire Marcio de Souza e Mello, desatando con su remoción una oculta lucha entre distintos sectores políticos de las Fuerzas Armadas de Brasil. Fundamentalmente, los sectores en pugna son los llamados "Ultra-Ultra", que quieren la total autonomía de los aparatos de represión como el comando de operaciones de Defensa Interna (CODI); por el otro lado, los llamados moderados, quienes exigen que estos cuerpos se mantengan bajo el control jerárquico del estado mayor militar.

Tanto los "Ultra -Ultra" como los moderados tienen defensores en todas las ramas de las Fuerzas Armadas.

Los moderados, por ejemplo, han sido últimamente conmovidos por la acción sin control de grupos que apoyan al "Escuadrón de la muerte", debido a la muerte en agosto pasado del sobrino de un importante empresario brasileño, mientras se le interrogaba, pensando equivocadamente que era un subversivo.

Como el muerto no era un subversivo cualquiera, sino el pariente apolítico " de un influyente industrial, la Unidad de las Fuerzas Armadas brasileñas, se agitó aún más, quedando así este caso (llamado el caso Amaro Lanari) como un precedente en la historia de la crisis militar de Brasil.

Pero, mientras los moderados se preocupan del peligroso estado dentro del Estado, dirigido por capitanes, comandantes, comisarios de policía y el "Escuadrón de la muerte" a los "Ultra- Ultra" les molesta la actitud floja de algunos militares en el combate contra la subversión.

Pero hay otros problemas que el dictador brasileño dejó en casa: la creciente corrupción en los niveles políticos, caracterizada por la sustitución del gobernador del Estado de Paraná, Haroldo León Péres, designado allí por el propio Garrastazu Médici y hoy acusado de recibir inmensas cantidades de dólares (USA) por los contratistas locales de Obras Públicas.

Prueba de corrupción en el nivel nacional existen en cada uno de los veinte estados brasileños, así como entre los responsables de grandes programas de construcción.

En la propaganda oficial del "milagro económico" - Frente de prioridad para el régimen— también se muestran las dificultades, precisamente cuando el Jefe de Estado viaja a Estados Unidos.

FRACASO CONSPIRACION EN SAN SALVADOR

SAN SALVADOR (PL) Los cambios de comandos, bajas y situaciones de disponibilidad de decenas de altos oficiales de las fuerzas armadas salvadoreñas, decretadas en los últimos días, fue interpretado aquí como un abortado golpe de estado que organizaban elementos de ultra derecha.

Aparentemente vinculados al General José Alberto Medrano — actual candidato a la Presidencia por una facción oposicionista de derecha—, los conspiradores buscaban posponer las elecciones presidenciales de enero y constituir una junta provisional de Gobierno que substituiría de inmediato al Jefe del Régimen, General Fidel Sánchez Hernández, y redactaría una Reforma Constitucional.

El fracaso de la conspiración parece, por otro lado, haber entronizado desde ahora en la Presidencia del país al coronel Arturo Armando Molina, ex secretario privado del actual mandatario y candidato oficialista a su sucesión.

El Coronel Molina actúa visiblemente por detrás del actual Ministro de Defensa, General Fidel Torres, para desmontar la pirámide que la extrema derecha había implantado en el ejército y en la fuerza Aérea.

Con ello, asumió el control del aparato militar antes de las propias elecciones presidenciales de enero a las que concurrirá como candidato del oficialista partido de Conciliación Nacional.

Las bajas y remociones en las Fuerzas Armadas fueron inicialmente presentadas como una operación de rutina por conveniencia de servicio.

El propio Ministro de la Defensa, sin embargo, se vio forzado a hacer, más tarde, una advertencia en la que aceptó los rumores crecientes sobre la contradicción que existe en el seno de las fuerzas armadas: quiero hacer un seno llamamiento a algunos políticos resentidos u opositores al Gobierno —dijo el General Fidel Torres en una Conferencia de Prensa— para que se abstengan ya de acercarse a los miembros de las Fuerzas Armadas con la finalidad de desorientar e insinuar actividades para subvertir el orden constitucional.

Las palabras del Ministro estaban dirigidas directamente al llamado Frente Unido Democrático Independiente, el grupo político de la Derecha Agraria salvadoreña, constituido oficialmente hace pocos meses, y que tiene como candidato a los comicios presidenciales al General José Alberto Medrano, ex Jefe de la Guardia Nacional, recientemente procesado por el asesinato de dos policías.

En los últimos seis meses, los rumores sobre la preparación de un golpe militar han sido constantes en El Salvador.

En octubre, por ejemplo, el propio Presidente, General Sanchez Hernández, se encargó de desmentir que su situación corriese riesgo.

Sin embargo, en ninguna de las anteriores olas de rumores el Gobierno actuó en la forma directa de ahora.

Anteriormente, todo se resumía a desmentidos formales, declaraciones del Ministro de Defensa, bromas del Presidente.

Ahora se decretan las bajas de militares de alto rango, como el Coronel Ernesto Antonio Claramount, Comandante del regimiento de Caballería en sitio del Nino; del Jefe de Personal del Estado Mayor General de las Fuerzas Armadas, Coronel Manuel Antonio Núñez, de uno de los más importantes oficiales de servicio secreto de las Fuerzas Armadas, el Mayor Salvador Andrejulio Azahar.

Por otra parte, elementos de estricta confianza del triunvirato que asumió el control militar — General Sánchez Hernández, el Ministro de Defensa, Fidel Torres, y el candidato oficialista, Coronel Arturo Armando Molina— pasan a ocupar puestos en la jefatura de la Fuerza Aérea o las comandacias de los batallones más importantes del Ejército en sitio del Nino, Conjutepeque y Zapote, calificadas como nucleos abiertos a la conspiración.

RESUMEN DEL CONFLICTO DE INDIA Y PAKISTAN

DACCA — Unos 37.000 soldados paquistaníes refuerzan las fortificaciones alrededor de esta capital de Paquistán Oriental, mientras fuerzas indias comienzan a acercarse por todos los frentes. Las tropas paquistaníes no pueden recibir abastecimientos ni ser evacuadas por el aire, debido al dañado aeropuerto. Tampoco pueden salir por mar debido a un bloqueo y a las fuerzas indias.

NUEVA DELHI — El Ministro indio de Defensa, Jagjivan Ram, señala que India ha sellado todas las rutas de escape para las tropas paquistaníes. Un general indio transmite cada hora un mensaje a los paquistaníes conminándolos a rendirse o morir. Los indios reclaman haber capturado los cuarteles generales del tercer distrito —Comilla— en dos días y afirman que los soldados paquistaníes huyen confusamente. Los indios están a la defensiva en el Oeste.

KARACHI — Los paquistaníes niegan que los indios hayan ocupado los importantes pueblos de Jessore, Sylhet y Comilla, y afirman que están en fuerte lucha contra los indios en Et Te Te.

El "hombre número dos" en el propuesto gobierno de coalición para Paquistán dijo que su país peleará durante 1.000 años si es necesario para vencer a la India. Radio Paquistán dijo que los ataques indios a los barcos en Karachi son "cobardes".

KARACHI — El Presidente Paquistaní, Agha Mohammad Yahya Khan, ha establecido un fondo de defensa nacional, acción que según muchos observadores indica que la guerra será larga. Los paquistaníes alegan que en el Oeste llevan la mejor parte en la batalla.

JESSORE — Periodistas occidentales de visita aquí informan que la ciudad está en manos de los indios, a pesar de las afirmaciones contrarias de Paquistán.

CALCUTA — Los indios señalan que miles de refugiados paquistaníes que huyeron hacia la India luego de la guerra civil en Paquistán Oriental, en marzo último, están regresando a la patria tras las tropas indias que avanzan.

MOSCU — El diario comunista "Pravda" acusa a China y Estado Unidos de estar en el mismo campo durante el debate en las Naciones Unidas respecto a la guerra indo-paquistaní.

TRES MUERTOS EN NUEVOS INCIDENTES EN BELFAST

BELFAST, 9 (PL) — El movimiento de las acciones del Ejército Republicano Irlandés, que en las últimas 24 horas cobraron tres muertos, varios heridos y cuantiosos daños materiales, parece ser la respuesta de los luchadores del Ulster a la nueva maniobra británica expresada en el plan de Harold Wilson.

Ayer, tres personas murieron en diversas operaciones realizadas por efectivos del Irá. Dos miembros de la policía del Ulster y un joven que al parecer fue castigado por la organización clandestina norirlandesa.

Los tres hombres murieron en circunstancias similares. Los dos funcionarios policiales, uno en el barrio de Ballymurphy, y el otro cerca de la frontera que divide la isla irlandesa fueron encontrados sin vida en sus respectivas residencias.

El joven civil recibió un tiro en el corazón mientras se encontraba en una habitación alquilada.

Asimismo, dos soldados británicos fueron heridos por francotiradores del Ira en un enfrentamiento ocurrido en esta capital. En Londonderry otro militar inglés resultó herido.

En tanto, una serie de explosiones en cadena causaron daños de consideración en un hotel, un garage de autobuses, una estación de servicio, una fábrica y un taller de mecánica, todos situados en esta capital.

Por su parte, el Primer Ministro de Gran Bretaña, Edward Heath, declaró ayer que "la dominación inglesa sobre la denominada provincia autónoma de Irlanda del Norte, continuará a no ser que la mayoría de los pobladores de esa región se pronuncie en contra", lo que parece indicar el rechazo de Heath a las proposiciones hechas por el líder del partido laborista, Harold Wilson, en relación con la posible solución del conflicto del Ulster.

Es de destacar que durante el período que Wilson ocupó el cargo de jefe del Gobierno Británico se desató en Irlanda del Norte la crisis de los años 68 y 69, por lo que el ahora líder de la oposición inglesa, ordenó los envíos de contingentes militares al Ulster para sofocar la situación recién comenzada en aquel entonces.

Anoche, el propio Wilson declaró en New York que la actual situación en Irlanda del Norte es desesperada e insoluble.

PROCESO CONTRA ANGELA DAVIS

SAN JOSE EE.UU. (PL). El proceso contra Angela Davis se iniciará el 31 de enero próximo en esta ciudad, anunció hoy el fiscal del condado de Santa Clara, John Racanelli.

La profesora de filosofía se encuentra actualmente detenida en la cárcel de Palo Alto a donde fue trasladada desde San Rafael condado de Marín.

El cambio de localidad del juicio que se sigue contra la revolucionaria negra por asesinato, conspiración e intento de secuestro, fue solicitado por sus defensores para tratar de obtener un proceso menos parcializado.

Angela debía ser juzgada en la misma sala de tribunal de San Rafael donde el siete de agosto de 1970 el joven Jonathan Jackson que posteriormente resultó muerto, trató liberar a dos afronorteamericanos que estaban siendo procesados y secuestrar al juez, al fiscal y a un jurado para canjearlos por los hermanos Soledad.

En el año que Angela estuvo recluida en San Rafael mientras se desarrollaba la fase preliminar del proceso, seis jueces fueron declarados o se reconocieron incompetentes por parcialidad.

El abogado defensor de la militante comunista, Howard Moore, había pedido que el juicio se trasladase hacia la ciudad de San Francisco, pero esto fue denegado.

Desde su detención el trece de octubre de 1970, Angela está recluida en confinamiento solitario lo que ha incidido gravemente sobre su salud, hecho que ha sido repetidamente denunciado por su médico personal.

CAMPAÑA DE PREVENCION DE INCENDIOS DEFENDERA RIQUEZA FORESTAL CHILENA

Anuncio formula el Ministro de Agricultura, Jacques Chonchol.

DOCE MILLONES de escudos serán utilizados este año con el fin de prevenir y controlar los incendios forestales a lo largo del país. El anuncio lo hizo el Ministro de Agricultura, Jacques Chonchol.

La campaña, de acuerdo con lo expresado por el señor Chonchol, tendrá como objetivos esenciales:

a) **Controlar los incendios por patrullas terrestres** de Carabineros, bomberos, Asociación Chilena de Voluntarios, y la Federación Aérea de Chile, más las Fuerzas Armadas.

En esta oportunidad no se utilizarán aviones extranjeros, sino que se alquilarán aparatos nacionales. Según el Ministro, es mucho más efectivo el control terrestre de estos siniestros.

b) **Prevenir los incendios**, ya que normalmente en el 99 por ciento de los casos éstos son causados por el descuido de la gente, que va a paseos y enciende fogatas.

Por su parte, los oficiales de Carabineros, que están a cargo de las patrullas forestales, informaron que están trabajando en seis zonas del país. Estos grupos utilizan todo tipo de elementos como palas, bombas, motobombas, y lanzallamas para cortar el fuego.

Voluntarios y bomberos intentan dominar el fuego que está destruyendo, en los alrededores de Santiago, parte de sus reservas forestales.

AMPLIA CAMPAÑA

En esta campaña de difusión masiva para prevenir incendios se utilizarán veintiséis radios, cuatro canales de televisión y cinco diarios, más la publicación de folletos y afiches para recordar a la gente que la riqueza forestal de Chile puede llegar a ser tan importante como la del cobre.

El Ministro Jacques Chonchol manifestó que hace pocos años un tercio del bosque chileno se consumía, mientras que los dos tercios restantes se perdían por incendios forestales.

Ahora el Gobierno Popular ha determinado unificar la gran cantidad de organismos que estaban dedicados al problema forestal y dar un gran impulso a la reforestación, que este año puede llegar a las setenta mil hectáreas.

ACCION EFECTIVA

Por su parte, los ejecutivos del Comité de Reforestación, entre ellos Jaime Tohá, expresaron que este año, por primera vez hay un saldo favorable, ya que se calcula en sólo veinticinco mil las hectáreas que se han perdido por efectos del fuego. En relación a los planes de reforestación, se mencionó el hecho de que es posible llegar en el futuro cercano a una exportación de 300 a 400 millones de dólares en madera con el ritmo actual de plantaciones. Hoy Chile vende al exterior solamente 30 a 35 millones de dólares en madera.

Durante la conferencia de prensa se mencionó la ayuda que el Gobierno Popular ha dado a pequeños y medianos productores al entregar 300 millones de escudos para poderes compradores de madera, como también para la constitución de la Empresa Panguipulli, formada por diecinueve fundos con un total de trescientas mil hectáreas, donde se instalará un moderno aserradero y una fábnica de fibra corta con madera proveniente de bosques nativos. La expropiación de estos fundos en Valdivia permitió, además, preservar de su destrucción a la mayor reserva maderera que tenía Chile.

LA PAPELERA

Al término de su conferencia el Ministro de Agricultura, Jacques Chonchol, anunció para esta noche una red nacional de televisión y radios, con la cual se pone en marcha esta campaña de prevención de incendios forestales. La cadena está anunciada para las nueve de la noche.

Durante la conferencia anterior, Jaime Tohá manifestó que la estatización de la papelera es uno de los tantos aspectos de la política maderera del Gobierno Popular. La intención —dijo— es llegar a un número de exportaciones de papel y madera, realmente importantes. En los Gobiernos anteriores no se tomaron medidas de reforestación. En el período 1958-64 sólo se plantaron 4 mil 500 hectáreas anuales, y, si bien esta cifra subió considerablemente durante el Gobierno siguiente, no se logró solucionar totalmente el problema de consumo interno y externo.

PROFESOR DE LA UC EN CONGRESO MAPUCHE

Con destino a Argentina se dirigió el profesor de Lengua Mapuche de la Universidad Católica de Chile, Antonio Antileo, catedrático de origen mapuche que ha sido invitado por la Misión Indígena "Salesiana Seferino Namuncura" del vecino país, para participar en un Congreso Mapuche chileno-argentino.

El profesor Antileo, que a demás es presidente de la Sociedad "Unión Araucana Galvarino", permanecerá hasta el 15 del presente en el país trasandino, asistiendo al Congreso que reunirá a delegados de todas las reducciones mapuches de la Argentina.

—**En este país**, explicó Antonio Antileo, **existe una población mapuche de alrededor de 250 mil personas, todos ellos practican el mismo sistema de vida que los mapuches de Chile y hablan nuestra lengua natal. El origen de ellos**— continuó— **es muy simple, al llegar los conquistadores en nuestras tierras no había fronteras, y muchos compatriotas pasaban al otro lado de la cordillera con su ganado. Al llegar los "huincas" pusieron límites y los que en ese tiempo se encontraban al otro lado lado quedaron allá".**

Durante el desarrollo del evento, el profesor de la UC dictará diversas conferencias y dará una extensa charla sobre "Desarrollo de la comunidad rural mapuche". Paralelamente Antonio Antileo realizará visitas a todas las comunidades mapuches de las provincias de Chabut, Río Negro y Neugén, y en todas ellas conocerá de cerca el plan piloto de desarrollo mapuche que allí se genera.

Al Congreso mismo lo acompañará el Dr. Ricardo Ferreti, secretario de la Facultad de Medicina de la UC y coordinador de todo el problema aborigen chileno y también experto en Cooperativismo, este último también de origen mapuche.

Antonio Antileo, profesor de la UC.

EXPOSICION FORESTAL EN LA BIBLIOTECA NACIONAL

Hasta el 15 de diciembre permanecerá abierta la Exposición Forestal programada por la Escuela de Ingeniería Forestal de la Universidad de Chile, a través de su Comisión de Extensión y Comunicaciones.

Con ella se da continuidad a una serie de actividades que tiene el propósito de contribuir a un mejor aprovechamiento del recurso forestal.

En esta oportunidad, el interés está guiado básicamente a los estudiantes, tanto de la enseñanza básica como media, con el objeto de impregnar de conocimientos y responsabilidad ciudadana ante la causa forestal, lo que permitirá incorporarlos a la masa consciente de la importancia de nuestros recursos y del lugar que le corresponde en la economía del país.

El contenido de la exposición consiste en una muestra fotográfica sobre problemas y posibilidades de estos recursos forestales en Chile, la que estará complementada con charlas y películas en exhibición permanente durante este período, en la Biblioteca Nacional, de 9 a 17 horas.

Gran BAILE-ESPECTACULO

Organizado por Sindicato Profesional Técnico "LA NACION", con motivo de su

12º ANIVERSARIO Y PRO-FONDOS NAVIDAD

de sus asociados

AUDAX CLUB SPORTIVO ITALIANO

LIRA 425

MAÑANA SABADO DESDE LAS 21 HRS.

Se entregarán los premios del Torneo Interno de Fútbol 1971 del Deportivo "La Nación"

EXTRAORDINARIO SHOW ARTISTICO

ACTUARAN:

JHULIANO Y LOS AMIGOS DE MARIA - MARIO ALEJANDRO - ANGELO CHERRY Y SANGRE TANGUERA - GREGORY - LOS KLABER - ALABERT -, LOS CAMINANTES - JOHNNY LATINO - LOS CHANGOS - VICK JONES - LOS DISLOCADOS - LUIS MARCEL - HNOS. NAVIA - "CANUTO" VALENCIA - JULIO NASSER - FABIAN - ARTISTAS DEL SELLO "VAN GUARD"

ORQUESTA ESTABLE: "LOS BOOMERANG", bajo la batuta del maestro Hernán Cortés

ASISTA - COOPERE - SORPRESAS - ALEGRIA

GREGORY, cotizado y juvenil cantante argentino revelación del año 1971 y ganador absoluto del Festival Municipal de Mendoza, demostrará sus privilegiadas condiciones artísticas en este Baile Espetáculo.

LOS CHANGOS, estrellas de la canción, latinoamericana. Sus delicadas y afiatadas voces harán las delicias de los asistentes a este gran Baile gran. Un conjunto de real valía artística.

MARIO ALEJANDRO, destacado baladista y exitoso cantante juvenil del ambiente nacional. Un elemento de valía en el cantar.

AGRADECIMIENTOS DE LA NACION

LA NACION hace llegar sus agradecimientos a la doctora pediatra María Eugenia González, del Hospital Arriarán, por su alto espíritu humanitario y dedicación profesional, quien superando obstáculos y soslayando dificultades logró la atención inmediata a una pequeña accidentada, que no había logrado ser atendida en ningún centro asistencial.

REUNION DE AUTORIDADES DE LA VIVIENDA

EL LUNES PROXIMO se iniciará en Concepción una reunión de alto nivel de autoridades de la Vivienda, que estará presidida por el Ministro y Subsecretario de Vivienda y Urbanismo, Julio Benítez Castillo y Marcos Alvarez García.

La reunión tiene como objetivo fundamental adoptar las medidas necesarias para acentuar la descentralización del Ministerio y cumplir en mejor forma su cometido habitacional.

La reunión analizará en profundidad la programación de 1971, el avance de las obras en construcción y la línea de acción del Ministerio y sus corporaciones. Las labores finalizarán el jueves 16.

SEMINARIO EN CORHABIT

Ayer se inició un Seminario para los contadores de la Corporación de Servicios Habitacionales, cuya finalidad es la de perfeccionar los sistemas presupuestarios, contables y de cobranzas que aplica la institución.

Al acto inaugural asistió el Vicepresidente Ejecutivo de Corhabit, Alejandro Rodríguez, quien en breves palabras destacó la importancia del evento y la iniciativa de sus organizadores.

Este Seminario forma parte del programa de perfeccionamiento en los diversos niveles de especialidades del personal que labora en Corhabit.

AQUI EL PUERTO

IMPORTANTES CONCLUSIONES EN COMISION MIXTA DE TRANSPORTE

VALPARAISO (ISABEL VIAL, Corresponsal).

El examen del cumplimiento del acta de conclusiones subscrita en La Paz, en abril del presente año, fue otra de las materias que analizó la Comisión Mixta de Transporte Chile-Boliviana que durante el pasado fin de semana se reunió en Viña del Mar, con el objeto de considerar asuntos relacionados con el tránsito de la mercadería boliviana por puertos y territorio chilenos, estimándose que los resultados fueron altamente satisfactorios para ambos países.

Chile se hizo representar en esta oportunidad para tratar los asuntos portuarios por el Sub Director de la Empresa Portuaria de Chile, Jaime López Campos, y los funcionarios de EMPORCHI Juan Ubeda, Sergio Núñez y Julio Castillo. Además, en representación de la Subsecretaría de Transportes, actuaron el abogado Danilo Peña y el ingeniero Jorge Cataldo.

Las delegaciones técnicas de Chile y Bolivia en el análisis de las conclusiones subscritas en La Paz, a través de los diferentes puntos contemplados, concluyeron lo siguiente:

PUERTO DE ARICA

Con referencia al destino de los almacenes 5 y 6 del puerto de Arica para la carga boliviana, esta delegación hizo conocer las dificultades materiales existentes para dar cumplimiento al punto. Por su parte, la delegación chilena insistió en lo acordado en el acta de la ciudad de La Paz.

De acuerdo al estudio de equipamiento portuario encargado en forma total por el Gobierno de Chile, el Puerto de Arica ha sido dotado del número suficiente de grúas para atender debidamente el servicio de la carga en tránsito.

PUERTO DE ANTOFAGASTA

Del uso del almacén destinado a la carga boliviana, con sus vías de acceso e instalación de oficinas interiores, la delegación chilena informó que dentro de 100 días se complementarán los servicios adicionales, sanitarios, oficinas, electricidad y el tendido de la línea férrea trasera, fecha en la cual se hará entrega de ese almacén.

En materia de vías de movilización y locomotoras de maniobras, Chile informó que ya existen vías de movilización terminadas y otras en proyecto. En cuanto a las locomotoras, existen dos en servicio y una en mantención, a fin de asegurar la regularidad del servicio. Además existe presupuestado la compra de dos locomotoras en 1973.

De la descarga de gondolas de 40 toneladas, dotación de chigüillos adecuados, instalación de cintas transportadoras de minerales, la delegación chilena informó que la transportadora se encuentra en el puerto de Antofafasta en su primera parte, y en cuanto a la parte complementaria, ya fue adquirida, pero aún no llega a Chile.

ARICA Y ANTOFAGASTA

En asuntos comunes de ambos puertos sobre oficinas tipo carga, en almacenes destinados a carga boliviana, se dio a conocer que forma parte de lo especificado dentro de los 100 días de plazo para concluir los servicios adicionales.

ASPECTOS VARIOS

En materia de liberación de gravámenes a la maquinaria y equipo bolivianos destinados a operaciones portuarias, la Empresa Portuaria de Chile representó sus buenos oficios a la Superintendencia de Aduanas, obteniendo respuesta negativa. Sin embargo, consideró la posibilidad de autorizar la internación temporal mientras se legalice la póliza.

ASUNTOS ECONOMICOS

Sobre la revisión de tarifas de movilización de embarque y desembarque de mercaderías en tránsito internacional, el ministerio de tarifas prefiere esperar la devolución de informes por tarifas mal aplicadas, todos estos asuntos fueron tratados y solucionados por la Sub Comisión Portuaria.

En lo relativo a la eliminación de pagos por horas de espera en los embarques de minerales por causas imputables a la Empresa Portuaria de Chile, la EMPORCHI ha cumplido en este asunto. En cuanto a la aplicación del trato tarifario más favorable, ambas delegaciones manifestaron su acuerdo, igual cosa la aplicación correcta de la tarifa para embarque indirecto en Arica, se cumplió en todas sus partes. Sobre tarifas de servicio a las naves, revisión de la nomenclatura de carga, pasa en punto a la Sub Comisión Técnica de Trabajo creada precisamente en la reunión de Viña del Mar. Ahora, de la revisión de tarifas de servicio a las naves, fue superado en la reunión de agosto, celebrada en Santiago.

Ante ofensas a las F.F.A.A.:

MILITARES EN RETIRO DAN SU APOYO A GENERAL PINOCHET

UNA CARTA de adhesión al Jefe de la Guarnición Militar de Santiago, General Augusto Pinochet, envió el Comité de Unidad Popular de las Fuerzas Armadas en Retiro. En ella le manifiestan respaldo y el total repudio a los insultos que la reacción profirió en contra de las Instituciones de la Defensa Nacional.

El texto de la carta es el siguiente:

"Señor General, permítanos saludarlo y expresarle todo nuestra adhesión en este instante crucial de la vida de la República y en el que fuerzas obcecadas se han permitido proferir conceptos audaces y ofensivos contra las Fuerzas Armadas de la Patria.

En la desesperación que les produce la disminución de sus egoístas privilegios, esos grupos no han trepidado en insultar a lo único más sagrado y limpio que adorna la historia de la Nación chilena, nuestros Institutos Armados, Ejército, Armada y Aviación.

Con el espíritu aún íntegro del respeto y cariño por las Instituciones a las que ofrendamos nuestra juventud y esfuerzo, hemos sentido en carne propia el injusto y grosero insulto, más aún por venir del sector ciudadano que nunca ha sabido sentir un sincero sentimiento patrio y siempre sólo cauteló sus intereses y caudales. Para ellos nuestro total repudio por sus ofensas, sin causa ni sentido.

Para usted, señor General, por su noble y viril reacción, y para todos los buenos y nobles soldados que comanda, va nuestra más decidida adhesión y le rogamos se sirva recibir la respetuosa oferta y proponerle al señor Ministro de Defensa, de nuestra total cooperación profesional y física, si es que la integridad de la República, la permanencia de la Constitución, la vigencia del orden y la estabilidad de la Patria la necesitan".

Firman la carta, los integrantes del Directorio: Ernesto Vicuña, Adolfo Hermosilla, Santiago Márquez, Washington Lavín, Andrés Herrera y Eduardo Martínez.

COMANDO UNIDO DE LAS FF. AA. EN RETIRO RESPALDA AL GOBIERNO

Una declaración pública expresando repudio a las acciones del grupo Patria y Libertad y a los partidos de la reacción, que han atentado contra la República, con hechos ya conocidos por toda la comunidad del país, entregó el Círculo "Gómez Carreño" y el Comando Provincial Unido del personal en retiro y montepiadas de las Fuerzas Armadas, de Valparaíso.

"En calidad de hombres retirados de las FF. AA. —expresa la declaración que firman Maximiliano Marholz y Andrés Venegas, Presidente y Secretario, respectivamente— **entregamos al Presidente Salvador Allende, Generalísimo de las Fuerzas Armadas, nuestro más amplio respaldo revolucionario".**

"Ayer —continúan expresando— fue asesinado por estos mismos reaccionarios el General mártir René Schneider Chereaux, por el solo hecho de defender la Constitución y respaldar en esa forma el triunfo legítimamente conseguido por el pueblo el 4 de septiembre de 1970. Estos reaccionarios han estado a punto de repetir lo mismo en la persona del ex —Comandante en Jefe de la FACH, General (R) Osvaldo Puccio Guzmán. No aceptaremos este tipo de ofensas a los hombres que han servido a la Patria.

Más adelante, hacen un llamado al espíritu de cuerpo a los compañeros de las Fuerzas Armadas y Carabineros en servicio activo, para que medite severamente, pues la reacción se trepida en asesinar y asaltar a **"nuestros propios compañeros para dar paso a su ambición e impotencia de no poder ascender directamente, ya que la Unidad Popular está cumpliendo totalmente el Programa trazado en beneficio del pueblo chileno".**

Finalmente señalan que el Gobierno no está solo, que lo está al pueblo junto a él y que ellos también son pueblo y confían plenamente en que el personal activo hará honor a la Patria, respetando fielmente la Constitución y las Leyes, que el General Schneider, con su ejemplo, dejó como lección de civismo.

LUIS MORALES, Vicepresidente de la Caja de Empleados Particulares, junto al Presidente de la CEPCH, Marcial Cortés y Ximena Heimpell, de Relaciones Públicas de ese Instituto Previsional hacen entrega de uno de los 80 Departamentos en la población Gómez Carreño.

Los entregó la Caja de Empleados Particulares:

80 DEPARTAMENTOS PARA VIÑA DEL MAR

OCHENTA DEPARTAMENTOS entregó la Caja de Empleados Particulares a sus respectivos asignatarios en la Población Gómez Carreño de Viña del Mar. Al acto de entrega asistieron el Vicepresidente Ejecutivo de la Caja, Luis Morales Abarzúa, el Presidente de la CEPCH, Marcial Cortés-Monroy y representantes de la CORVI.

El conjunto habitacional está integrado por cinco bloques de 16 departamentos cada uno, distribuidos en cuatro pisos, y vendrá a solucionar el problema de la vivienda para más de 400 personas.

Con este tipo de obras se sigue acentuando la nueva política en que está empeñada la Caja de Previsión, en el sentido de facilitar a los imponentes sus tramitaciones y, especialmente para el problema habitacional.

LA PRODUCCION LECHERA AUMENTA DEL 15 AL 20%

Los nuevos precios de la leche y el trigo, serán fijados la próxima semana de acuerdo con el anuncio formulado ayer por el Ministro de Agricultura, Jacques Chonchol.

Como fuera anunciado anteriormente, los porcentajes de alza serán de un quince por ciento para el trigo y de un dieciocho por ciento para la leche.

El Ministro Chonchol agregó que los estudios de costos estarán terminados este fin de semana, y que en los primeros días de la semana venidera estos serán informados en forma oficial a través de un comunicado de los Ministerios de Economía y Agricultura.

AUMENTO DE PRODUCCION LECHERA

Durante su conversación con los periodistas, el Ministro Chonchol agregó que los datos recibidos de las distintas plantas lecheras estaban indicando que estas disponían ahora de un quince por ciento más de este producto, en relación con diciembre del año anterior.

Esto hace prever que el incremento de la producción para estos meses será de un 15 a un 20 por ciento.

EMPRESA NACIONAL DE RIEGO

En otra parte de sus declaraciones, el Ministro Chonchol informó que se había llegado a un acuerdo con el Ministerio de Obras Públicas para poner en marcha la Empresa Nacional de Riego, que refundirá los organismos que ejecutan obras de riego.

Participarán en esta iniciativa tanto los servicios del Ministerio de Agricultura como los de Obras Públicas, dedicados a esta actividad.

En Rengo:

LA MUJER Y LA REFORMA AGRARIA

Durante el 11 y 12 del presente se realizará un Seminario en el que participarán todos los Centros de Madres de la ciudad de Rengo y en general de O'Higgins y Colchagua.

El evento, organizado por la Coordinadora de Centros de Madres, COCEMA, institución que preside la Primera Dama, Tencha de Allende, está destinado a analizar los diversos aspectos que dicen relación con la participación de la mujer y la madre chilena en el proceso de Reforma Agraria.

En el seminario, que se inicia mañana en horas de la tarde participarán conjuntamente COCEMA, organismos estatales como INDAP y la Consejería de Desarrollo Social.

Al acto de inauguración asistirá especialmente invitada la Primera Dama y la Directora de la Consejería de Desarrollo Social, Carmen Gloria Aguayo.

CASA PARA POLICLINICA

Una moderna casa, que será destinada a la ampliación de una policlínica periférica ubicada en el Campamento Bernardo O'Higgins de esta capital, fue donada a la Primera Dama, Hortensia de Allende, por la Comandancia en Jefe del Ejército a través del Comandante en Jefe, General Carlos Prats.

La ampliación de esta policlínica servirá para atender las urgentes necesidades de cerca de 1.700 familias que componen el Campamento, las cuales recibían en la actualidad solamente atención dental debido a la falta de mayores dependencias.

Los trabajos de ampliación se iniciaron el lunes pasado y en ellos participan efectivos del Ejército a cargo de los Coroneles Alejandro Rojas, Luis Arce y el Mayor José Bucher, que fueron destinados por la Comandancia en Jefe.

La ceremonia de ampliación del nuevo pabellón se efectuará el próximo martes 14 a las 18 horas a la que concurrirá la Primera Dama, Tencha de Allende, la esposa del Comandante en Jefe y diversas autoridades militares. En esta oportunidad la Primera Dama procederá a inaugurar, además, una plaza de juegos infantiles destinada por el Comité de Navidad a la recreación de los niños del Campamento.

CENTRO DE MADRES PROTESTA POR EL DESFILE DE OLLAS

UNA PROTESTA PUBLICA CONTRA LA marcha de las llamadas "cacerolas vacías" encabezó un grupo de mujeres pertenecientes al Centro de Madres "La Primera Dama", de la Población José María Caro, en la que señalan su apoyo total al Gobierno, indicando que ellas no se dejan impresionar por el desfile ridículo de las señoras encopetadas "que si bien es cierto que ese día andaban con las ollas y las cabezas vacías, también es cierto que en sus casas sus refrigeradores y despensas estaban llenas".

"Pero queremos decirles a esas señoras que la paciencia tiene un límite y si siguen con sus desfiles de ollas Fantuzzi nos tendrán en sus barrios haciéndoles ollas comunes para satisfacerles su hambre".

ESTUDIAN QUERELLA CONTRA EL PN

LA ASESORIA JURIDICA DEL MINISTERIO DEL INTERIOR que preside el abogado Sergio Politoff, estaba estudiando ayer una querella contra el Partido Nacional por la inserción aparecida en el día de ayer en el diario "El Mercurio" donde continúan en la orquestada campaña de desconocerle autoridad legal al Gobierno de Chile y a sus Fuerzas Armadas.

Politoff sostuvo reuniones con el Ministro del Interior y el Subsecretario a fin de analizar los términos de la inserción, algunos de cuyos párrafos dicen así:

"Ahora Jaime Suárez se toma la representación de las Fuerzas Armadas".

No cabe mayor agravio.

Es el mismo que inventó el contrabando de armas del "Pueiche" para engañar a la opinión pública.

Es el mismo extraño personaje que bailó con Fidel Castro".

De lo que se puede comprobar una vez más la insolencia inaudita a que ha llegado la derecha política en Chile, intentando desconocerle autoridad legal al Presidente Allende y todos sus Ministros, e injuriando a Jaime Suárez basándose en una soez campaña de prensa sostenida con afán esquizofrénico por el diario "Tribuna" durante la reciente visita de Fidel.

Denuncia Ministro Chonchol:

CONFEDERACION TRIUNFO CAMPESINO ES SOLO AGENCIA DEMOCRATA-CRISTIANA

Ministro Chonchol

—"La Confederación Triunfo Campesino ya no es un organismo representativo de los Campesinos, sino una simple agencia del Partido Demócrata Cristiano", manifestó el Ministro de Agricultura, Jacques Chonchol, al referirse al retiro de nueve Federaciones del Congreso que acaba de realizarse en Castro.

Señaló Chonchol que las organizaciones disidentes son las más importantes del país, entre ellas la de Santiago que cuenta con nueve mil 500 miembros, además de las de Linares, Ñuble, Colchagua, Valparaíso y de otras provincias.

Chonchol leyó una carta dirigida al Presidente de la Democracia Cristiana, firmada por varios dirigentes, en la cual se daban estrictas instrucciones destinadas a asegurar la elección de consejeros democratacristianos en el torneo de Castro.

El documento manifestaba además que se daría todo tipo de ayuda a los trabajadores reunidos en Asentamientos y Sindicatos que fueran al Congreso, siempre que manifestaran su simpatía por este partido de oposición.

Se terminaba instando, de acuerdo con lo leído por el Ministro, la creación de sindicatos y federaciones, aunque fueran pequeñas, con el fin de lograr una mayor cantidad de delegados que hicieran frente a los representantes de la Unidad Popular.

En relación a los dirigentes del Consejo Comunal Campesino de Futrono, que recobraron su libertad por instrucciones de la Corte de Apelaciones de Valdivia, por no haber méritos en su contra, el Ministro Chonchol anunció que los fundos Bellavista, Correntoso y El Salto, serán expropiados por CORA, por encontrarse abandonados.

Policía Policía Policía Policía Policía Policía

LA DERECHA LANZA GOLPE DE VENGANZA CONTRA LA POLICIA

DESDE EL AÑO 1948 a la fecha, la población chilena ha aumentado en un 51 por ciento, a esto hay que añadir el aumento notable de la delincuencia. Dato ilustrativo, en el año 1970 se registraron 97 mil detenidos por diferentes hechos delictuales y sólo en el primer semestre del presente año, 47 mil detenidos. Ello deja de manifiesto que este índice tiende a duplicarse en el 71. Entretanto, el Servicio de Investigaciones ha aumentado su personal en un 2,9 por ciento.

Como dato ilustrativo, cabe señalar que, actualmente, la policía civil, es decir Brigada de Homicidios, Subprefectura Móvil, Comisarías Judiciales, etc., se le asigna un total de 750 litros de gasolina ¡mensual! Si hasta se han registrado casos en que patrulleras del Servicio han quedado en panne por falta de bencina.

Estos datos hablan por sí solos con respecto a la posición de nacionales y democratacristianos que rechazaron el aumento de personal en la policía civil.

La petición que se hizo señala un número de 165 funcionarios administrativos, 145 choferes, 50 profesionales y 50 técnicos. En estos momentos Investigaciones necesita de esos 145 choferes para los turnos de las patrulleras. Sin embargo, se negaron y en tal orden, deben permanecer fuera de servicio. En el Parlamento se señaló, con una extraordinaria frivolidad, que el Servicio no necesitaba un mayor número de choferes porque no había bencina. Sobre este último punto, cabe destacar que al Servicio de Investigaciones se le asigna una cuota mensual de 750 litros de bencina para todas las unidades. Estas cuotas se reparten en tarjetas de créditos que deben durar el tiempo mencionado. Se han producido casos que patrulleras en plena función de servicio, han quedado en panne y los propios funcionarios han debido aportar dinero de sus bolsillos para salir del paso.

¡¡CERRADAS!!

El Servicio de Investigaciones tiene los planes de construir nuevos cuarteles, varios de ellos ya se están construyendo o acondicionando inmuebles para su funcionamiento. Esta es una labor compleja, puesto que debe existir personal administrativo, ordenanza que se encarguen del aseo, etc., de lo contrario no sirve. También, por supuesto, se cuentan a los profesionales, a los policías.

Un caso patético que demuestra la medida de ciertos sectores del Parlamento, es que, la Comisaría de Investigaciones de Las Condes, se cerrará. ¿La razón? Muy simple, no hay personal que lo atienda... elemental. También se estaba pensando en la apertura de un cuartel en Arica que también deberá cerrar sus puertas.

No obstante, la Dirección de la policía civil tiene planes. Es decir, pasar a servicio activo a un total de 150 funcionarios administrativos. Ello equivale a que los detectives que se encargan del "papeleo", fundamental para la marcha de la institución, tendrán que pasar a integrarse a las diferentes unidades. Sin embargo, ello equivale a contratar a personal que se haga cargo de tal tarea de oficina. La jefatura de Investigaciones pidió médicos, técnicos y personal para el casino, los que se ampliarán para un mejor servicio de sus trabajadores.

TECNICOS

El trabajo de estadísticas se hace cada vez más complejo. Por ello es que se necesita una máquina IBM, que se encargaría del procesamiento de datos y antecedentes sobre el tráfico de dólares, drogas y delictuales en general. La maquinaria precisa de un técnico especializado que la maneje.

Mientras que los políticos de derecha continúan poniendo trabas para no elevar el número de personal, los diarios continúan llevando en sus titulares nuevos crímenes, atentados y asaltos.

No obstante su limitación de medios, el Servicio de Investigaciones aumentó su eficacia en la diaria y permanente lucha contra el crimen de un 33 a un 43,7 por ciento.

—"No pedimos funcionarios —dijo el Director— pedimos choferes, técnicos, médicos, enfermeras y profesionales párvulares, puesto que en nuestros planes se cuenta incluso el deseo de crear un Jardín Infantil para la atención de los hijos de los trabajadores. Sin embargo, todo esto ha topado en la actuación del diputado Pareto que en todo momento cumplió una tarea obstruccionista en estos planes".

HECHOS DELICTUALES se suceden a cada hora, mientras que políticos de derecha niegan a Investigaciones la posibilidad de mejorar sus condiciones de trabajo.

POR UNANIMIDAD FUE ELEGIDA LA MESA DEL VI CONGRESO DE LA CUT

Intensa actividad desarrollan las Comisiones y Subcomisiones de Trabajo

El VI Congreso Nacional de la Central Unica de Trabajadores, durante la Primera Sesión Plenaria de anteanoche, eligió por unanimidad de los delegados asistentes a los integrantes de la Mesa Directiva del histórico torneo. Previo a esa elección se escuchó la cuenta del Presidente de la Comisión Calificadora de Poderes, Ramón Fernández; hasta ese momento se habían aceptado los poderes de 2.192 delegados, correspondientes a 1.450 organizaciones sindicales, que en conjunto, representaban a medio millón de trabajadores.

Luis Figueroa, Nicolás López y Ramón Fernández, durante la sesión Plenaria del Sexto Congreso de la CUT, efectuada en el Teatro Caupolicán.

El Presidente de la Comisión Organizadora, Nicolás López, por su parte, informó que correspondía elegir la Mesa Directiva del torneo y que la Comisión que él presidía proponía una lista unitaria de 23 nombres, la que fue aceptada unánimemente por los congresales. La aceptación se expresaba por los delegados levantando sus tarjetas de poderes.

De tal modo, la Mesa del Congreso quedó constituida de la siguiente manera:

DOS SECRETARIOS GENERALES: Héctor Corvalán Metal; y Armando Aguirre (FONACC).

SEIS PRESIDENTES DE DEBATE: David Miranda (Minerol), Hernán Morales (Petróleo); Eduardo Rojas (Portuarios); Humberto Elgueta (SUTE); Polidoro Morales (FENATS); Eugenio Díaz (Sector Público).

CINCO SECRETARIOS DE ORGANIZACION: Silvia Marín (SUTE); José Jara (SUTE); Hernán Ortega (Sector Privado); Juan Riveros (INACAP); Gladys Díaz (Periodista Radial); Carlos Coray (Impuestos Internos).

CUATRO SECRETARIOS DE PRENSA: Lincoyán Berrios (Empleados Municipales); José Marchant (OO. Municipales); Tucapel Jiménez (ANEF) y Sergio Devides (Huachipato).

COMISIONES

En las primeras horas de ayer se inició la inscripción de los delegados para integrar las comisiones y subcomisiones de trabajo. Cada una de ellas tendría a lo menos cien miembros. Según la Orden del Día del evento, ayer jueves se haría el trabajo de comisiones hasta las 23 horas.

Para hoy viernes está considerado, entre las 9 y las 13 horas, más trabajo de comisiones y desde las 15 a 19 horas, la Segunda Sesión Plenaria, destinada a recibir el saludo de los delegados extranjeros. Desde las 21 a 24 horas tendrá lugar la Tercera Sesión Plenaria, para recibir informes de comisiones.

REUNION CON ALLENDE

De acuerdo al Programa fijado por la CUT para las delegaciones extranjeras, hoy viernes, a las 12 horas, está fijada la audiencia que el Presidente Allende tendrá con los delegados extranjeros al Congreso de la CUT.

Las delegaciones de 27 países de América Latina, Europa y Asia, irán acompañadas de la Mesa Directiva de la máxima organización de los trabajadores chilenos. Esto es, el Presidente, Luis Figueroa, el Secretario General, Hernán del Canto y los Vicepresidentes, Bayardo González y Eduardo Rojas.

Para mañana sábado, la Orden del Día señala, de 9 a 12 horas, Cuarta Sesión Plenaria en el Caupolicán con informes de comisiones; de 16 a 20 horas, Quinta Sesión Plenaria, también destinada al informe de comisiones.

El domingo 12 se realizará entre las 9 y 14 horas, la Sexta Sesión Plenaria, con el respectivo acto de clausura del histórico acontecimiento gremial.

También mañana sábado se presentará en el Teatro Municipal, a las 21 horas, un acto artístico a cargo del Departamento Juvenil de la CUT, con la Cantata "Santa María de Iquique", que será ofrecido a los delegados extranjeros, en especial.

IGNACIO ALIAGA, Presidente de Línea Aérea Nacional, hace entrega del Diploma de Instructora, a la funcionaria Carmen Luz Castillo, única dama del curso de especialización.

CAPACITACION PARA EL PERSONAL DE LAN-CHILE

La entrega de diplomas a egresados de la División de Adiestramiento se ha convertido en LAN CHILE en una ceremonia habitual. Basta señalar que hasta el momento dos de sus funcionarios han seguido curso de especialización durante este año que termina.

Pero la graduación de nuevos instructores significa una nueva perspectiva de acción en el área de instrucción de la empresa aérea estatal. Mucho de lo mucho que se ha hecho en el presente año.

Los 24 nuevos instructores siguieron un completo curso dictado por INACAP, entidad con la que no hace mucho firmó importante convenio con LAN.

En la sencilla ceremonia de entrega de diplomas, el Presidente de LAN, don Ignacio Aliaga Straube, recalcó la importancia que tiene para la empresa la formación de nuevos monitores, y Jorge Tapia, jefe de Adiestramiento, hizo un encomiable espíritu de superación de los egresados después de las jornadas de trabajo lograron aprobar difícil curso.

Tijeros también anunció la creación de otros cursos similares para las áreas de Operaciones de Vuelo, Ingeniería.

GREMIOS

SACERDOTES CRISTIANOS SALUDAN CONGRESO CUT

CON el objeto de reafirmar su compromiso con la clase trabajadora y su participación en la lucha con el movimiento obrero chileno; los sacerdotes cristianos comprometidos enviaron al Presidente de la CUT, la siguiente comunicación.

Compañero Presidente:

En nombre de los sacerdotes y cristianos comprometidos con la lucha de la clase trabajadora, en fábricas, poblaciones, centros de reforma agraria, que constituimos el Secretariado Cristianos por el Socialismo", envío nuestro saludo al IV Congreso Nacional de la CUT.

Recientemente tuvimos la ocasión de conversar largamente con el Comandante Fidel Castro acerca del papel de los cristianos en la revolución latinoamericana y coincidimos en que estos deben jugar un papel importante en la construcción del socialismo, ya que el cristianismo desde su primera época predicó la liberación de los pobres y de los explotados y sufrió la persecución de los poderosos.

Por eso queremos que los trabajadores cristianos se incorporen cada vez más a las organizaciones gremiales y que estas a su vez se incorporen unitariamente a la CUT. Rechazamos cualquier paralelismo en la organización sindical pues esto debilita la lucha de la clase trabajadora no sólo para que sus derechos sean reconocidos sino también para reemplazar las estructuras injustas e inhumanas del capitalismo por una sociedad socialista donde el trabajador encuentre un justo reconocimiento de todos.

Reafirmamos nuestro compromiso de participar y luchar por el movimiento obrero en los sindicatos, participación que no pretende asumir liderazgos paternalistas, sino ofrecer nuestra colaboración como la de otros compañeros más.

Formulamos nuestra esperanza que en este congreso de la CUT logre fortalecerse la unidad revolucionaria de los trabajadores, única forma de derrotar las fuerzas sediciosas y fascistas que hoy provocan la violencia y atacan al Gobierno Popular para defender sus privilegios.

Se despide muy atentamente de Ud.

MUTUALISTAS DE ANIVERSARIO

La Conferencia Mutualista de Chile celebrará mañana en un acto solemne su 32° Aniversario de existencia al servicio de la Mutualidad chilena.

El Presidente de esa colectividad, Guillermo Campos Rodríguez, dará a conocer la trayectoria de la mutualidad en un acto que se efectuará en su sede social de calle Moneda 2176, mañana a las 19 horas.

A esta ceremonia han sido invitados Autoridades de Gobierno, Civiles y mutualismo en general.

TRIUNFO DE LA UP EN ELECCIONES VECINALES

El Directorio de la Unión Comunal de Juntas de Vecinos de Conchalí, en la cual participan 48 Unidades Vecinales Definitivas, realizó el miércoles pasado sus elecciones.

Una vez escrutados los votos se conoció el siguiente resultado: las primeras mayorías correspondieron a Arturo Cerda Marambio, Ramón del Río, Luis Sietell y Miguel Díaz del Partido Comunista, quienes reunieron un total de 84 votos.

Enrique Quidel, Jorge Bussina y Osvaldo Valdivia, del Partido Nacional siguen a los primeros con un total de 41 sufragios.

Finalmente la Democracia Cristiana sacó sólo dos representantes, Julio Arancibia y Luis Labra con un total de 24 votos.

CIA DE PAPELES DESCONOCE PRERROGATIVAS SINDICALES

Una vez más, la prepotencia patronal de los ejecutivos de la papelera se hizo notar, con el peso de sus órdenes, sobre los dirigentes, empleados y obreros de la compañía debían participar en el Sexto Congreso de la CUT.

El gerente Administrativo de la Compañía Manufacturera de papeles de Puente Alto, Federico Valdes, se negó a autorizar a cuatro compañeros delegados al Congreso de los Trabajadores, pasando a llevar una vez más las prerrogativas sindicales y los acuerdos emanados de las bases de los Sindicatos de la Industria.

Los compañeros afectados, Nelson Zamorano, José Rebolledo, Manuel Guzmán y Juan Araneda, manifestaron a La Nación, que a pesar de esta negativa de la Gerencia, ellos asistieron al Congreso por cuanto eran responsables del mandato de sus bases y comprendían la importancia de este encuentro de la clase trabajadora.

No es difícil pensar, que a causa de esta "desobediencia" a los patrones, los compañeros delegados recibirán toda serie de molestias y persecuciones, como es habitual en esta Empresa Monopólica, que no tiene ningún respeto por las organizaciones sindicales, ni por los representantes de los trabajadores.

COMIENZA SEMINARIO SOBRE SINDICALISMO

El Instituto Laboral iniciará el lunes un Seminario sobre sindicalismo destinado a analizar las causas por las cuales apenas la tercera parte de la fuerza labra chilena está organizada y las medidas que deben adoptarse para superarlas.

Las inscripciones para participar en este curso estarán abiertas el mismo lunes de 9 a 19 horas en la Sede de I.L. en calle Triana 853.

El Seminario se prolongará hasta el miércoles 22, con seis sesiones de trabajo. En cada una de ellas, hará una exposición base, después de la cual abrirá amplio debate.

Algunos de los temas a tratar son "Historia del Movimiento Obrero Internacional y Chileno", "El Sindicalismo Chileno, Hoy", "La Legislación Sindical y su Influencia en la Organización de los trabajadores", "La Reforma al Libro III del Código del Trabajo" y otros.

Las sesiones de estudio y discusión se realizarán de lunes a viernes entre las 19 y 21 horas.

Juntas de Vecinos Conchalí:

DEFENDEREMOS LOS CAMBIOS DEL GOBIERNO POPULAR

La Unión Comunal de Juntas de Vecinos de Conchalí, organización que representa aproximadamente a 350.000 pobladores, expresa su repudio por la campaña de provocaciones e injurias en contra del Gobierno.

Esta organización expresa en su declaración, que ellos y el pueblo en general están conscientes los propósitos de estos elementos pertenecientes a sectores "adinerados", los que nunca han sufrido la escasez y la miseria que han querido expresar con ollas vacías.

Más adelante expresa: "No es un misterio que esta inocente protesta económica no era tal, ya que participaron en ella Brigadas de la Juventud DC y del Partido Nacional, del Movimiento Fascista Patria y Libertad y otros grupos de la derecha política.

El comunicado dice también que este acto, profusamente orquestado por los sirvientes periodísticos del imperialismo y de la reacción chilena, es sólo una parte de la escalada sediciosa, ya que ha sido complementada con una serie de provocaciones y atentados en contra de Carabineros, Fuerzas Armadas, autoridades del Gobierno, incluyendo al propio Presidente de la República.

"Los Pobladores de Conchalí, conscientes de que nuestro Gobierno al entregar a los trabajadores todo el poder económico y político que durante años sirvió a los intereses de este grupo de explotadores y saqueadores de nuestras riquezas, está preparando luminoso futuro para los trabajadores y pobladores modestos. Comprendemos que esto significa esfuerzo y sacrificio. Incluyendo la corrección de los errores, pero sin que signifique dejarle el camino abierto a los sectores que quieren seguir enriquecerse con la explotación y el abuso, lo tanto estamos dispuestos, con tal de defender los cambios que se están realizando Gobierno Popular del Salvador Allende", finaliza declaración.

DIRIGENTES SINDICALES de los 250 trabajadores de la Compañía Industrial "El Volcán", quienes ofrecieron una Conferencia de Prensa para informar respecto a las grandes Anomalías que están ocurriendo en la Empresa, y que se traducen en despidos arbitrarios, persecución a los dirigentes, contratación de personal, sabotaje a la producción y paralización de planes de ampliación para un mejor desempeño de las labores del personal. Junto a estas declaraciones, los trabajadores manifestaron su interés, respaldado por la unanimidad de los trabajadores de la Industria, en que esta empresa, propiedad también de accionistas de la Manufacturera de Papeles y Cartones, como el señor Patricio Grez Matte, sea traspasada al área Social, a objeto de poder concretar los planes de ampliación de la producción y terminar con las anomalías existentes, arrastradas desde hace muchos años. Esta Compañía Industrial es la única empresa en Chile que provee de la Volcanita, material indispensable en la construcción de viviendas económicas, primera en Chile y Segunda en Latinoamérica.

EXPOSICION DE CENTROS DE MADRES

La Agrupación de Centros de Madres de la población Juan Antonio Ríos realizará una exposición de trabajos manuales que las asociadas han efectuado durante el año. Esta muestra se llevará a cabo mañana y pasado en el local del Centro Comunitario en la Soberanía 1108.

La inauguración de la exposición se efectuará mañana a las 18 horas ante la presencia de autoridades comunales.

En Concepción:

SE REUNEN TRABAJADORES DEL MONTAJE INDUSTRIAL

Durante los días 11 y 12 del presente mes, se efectuará en Concepción el Congreso Nacional de los trabajadores afiliados al Sindicato Profesional Nacional de Montaje Industrial de Chile.

El Comité Santiago, de este Sindicato nos ha pedido convocar para las 11 horas de hoy, a una reunión ampliada a efectuarse a las 11 horas, en Arturo Prat 479, con el objeto de elegir a dos delegados de representación de la Provincia para asistir a este importante encuentro.

La Comisión de Prensa ruega a los miembros del Sindicato Provincial, que concurran a esta reunión, dada la importancia de los puntos a tratar.

¿Sabe Ud. que cuando compra está ayudando a construír Chile?

La Ley establece que el impuesto incluído en el precio que Ud. paga, sea su aporte al progreso nacional... al futuro de todos los chilenos, y que la prueba de ese aporte sea su Boleta de Compraventas y Servicios.

Por eso, lo justo es que por cada compra de E° 8.40.—, o más, el comerciante le entregue una Boleta... ¡Usted debe EXIGIRLA!

Guarde las suyas y participe en los Sorteos millonarios de cada mes.

Sorteo Nacional de Boletas de Compraventas y Servicios

MUNICIPALIDAD DE SANTIAGO
DIRECCION DE PAVIMENTACION

LLAMASE A
PROPUESTA PUBLICA

para la Adquisición del siguiente material.

100.000 baldosas amarillas tipo Viña
200.000 baldosas diagonales plomas

Las propuestas se presentarán y abrirán el Jueves 23 de Diciembre de 1971, a las 11 horas en el Salón Rojo de la I. Municipalidad de Santiago, Plaza de Armas 2° piso.

Bases y antecedentes pueden adquirirse en la Oficina de Partes de la Dirección de Pavimentación de Santiago Valentín Letelier N° 13.

TESORERO MUNICIPAL DE SANTIAGO

MINISTERIO DE LA VIVIENDA Y URBANISMO
CORPORACION DE SERVICIOS HABITACIONALES
PROPUESTA PUBLICA D.T. 29/71

CONSTRUCCION DE 131 VIVIENDAS EN LA POBLACION "LAS INDUSTRIAS" - COMUNA DE SAN MIGUEL

Se Solicitan Propuestas Públicas para la construcción de 131 viviendas, de acuerdo al siguiente detalle:

Pobl. "LAS INDUSTRIAS", Grupo A — 68 viviendas
Pobl. "LAS INDUSTRIAS", Grupo B — 63 viviendas
Total 131 viviendas

CONTRATISTAS QUE PUEDEN LICITAR: Los Contratistas deberán estar inscritos en 1ª, 2ª ó 3ª Categoría del Registro de Contratistas de CORVI O DE CORHABIT.

DERECHOS: Se deberán cancelar previamente E° 150 por concepto de derechos, en Avda. Bernardo O'Higgins N° 552, Primer Piso.

VENTA DE ANTECEDENTES: Desde el 14 al 23 de Diciembre de 1971, de 14,30 a 16,30 horas, en Avda. Bernardo O'Higgins N° 929, 7° Piso.

FECHA Y LUGAR DE APERTURA DE LA PROPUESTA: Martes 4 de Enero de 1972, a las 15 horas, en la Oficina del Jefe del Depto. Técnico, Avda. Bernardo O'Higgins N° 929, 9° Piso.

VICEPRESIDENTE EJECUTIVO

LO MEJOR en TANA es TANA

SERVICIOS DE EMERGENCIA
ASISTENCIA PUBLICA 38224
RADIOPATRULLA CENTRAL 62261
BOMBEROS 61171 60141

LA NACION
Santiago, Viernes 10 de Diciembre de 1971

Juan Bautista Castro ha tenido un "año perro"...

MAS SEGUNDOS QUE PRIMEROS

Juan Bautista Castro tuvo una temporada excelente en 1970, pero este año ha estado lejos de repetir esa campaña. Sin embargo, ha ganado varias carreras en las últimas reuniones. Lo encontramos después de su victoria con Moratín. Estaba un poco enojado.

—Me llamaron los Comisarios, pero aquí (muestra el programa) está la explicación. Se me ocurre que si aparece, es porque se comprobó la cuenta. De otra manera, se borra ¿o no?

JUAN BAUTISTA CASTRO: un excelente preparador.

—¿Qué tal el año, en resumen?

—Malo, sin duda alguna. No tengo muy buenos caballos. No tengo tampoco patrones que inviertan mucho en compras, así que imagínese. Además, la suerte no me ha acompañado. Tengo poco más de veinticinco triunfos y no menos de cuarenta segundos lugares. ¡Si me ganan todos!

—¿Qué le parece nuestra hípica en general?

—Hemos avanzado en muchos aspectos, sobre todo en la consideración hacia los profesionales, pero la calidad de los caballos a pesar de la apariciónde Figurónies más o menos la misma. Lo que llama la atención es que muchos ni siquiera resisten un training fuerte. Tal vez sería importante que alguien se preocupara de traer nuevas corrientes de sangre y sobre todo, mejorres yeguas madres.

—Ud. sigue ganando con los viejitos...

Solo los más rendidores, los que pueden salir adelante. A veces los más jóvenes lo dejan mal puesto.

Conversando con Juan Bautista Castro uno se explica los vaivenes de la hípica. Cuando ha tenido material de cierta capacidad en sus manos se ha lucido. Hoy, a pesar que ya no dispone de excelentes elementos, muestra su valía. Lo que explica, en buena parte, que es un preparador de alto nivel. Además es un hombre formado junto a la pista allí donde sigue estando la mejor escuela.

—Preguntamos al despedirnos y nos contesta con rapidez:

—Sí, espero que 1972 sea mejor. Sin embargo, les advierto que en los remates no he hecho ninguna adquisición costosa ni que me han enviado potrillos o potrancas de grandes antecedentes.

No lo da como justificación. Lo sabemos. Es que Juan Bautista Castro no quiere engañarse él ni engañar a los demás. Lo que no deja de ser un gesto de honestidad consigo mismo y con el resto.

Un descanso en la jornada sabatina, y el momento es propicio para "inmortalizar" a cuatro látigos que frecuentemente cruzan la meta triunfadores: Luis Caroca, Hernán Olguín, Alejandro Trujillo y Pedro Cerón. Este ha sido un buen año para ellos, especialmente para Cerón, que es cotizado como profesional seguro y eficiente.

ENRIQUE VIDAL SE COMPRO UN CORRAL EN EL HIPODROMO CHILE

● Y se viene, definitivamente, el próximo año

"A esta altura del año todos los ojos están puestos en las estadísticas. Quien diga lo contrario miente.

Enrique Vidal ha ganado la de preparadores en varias oportunidades. Ya no es un extraño a ellas. El preparador viñamarino sigue ligado a su ciudad balneario y a pesar que tiene caballada en La Palma sus intereses siguen por esos lados.

Nos encontramos con Vidal y la pregunta va directo.

—¿Es verdad que se compró un corral?

—Efectivamente, el que era de Antonio Vodanovic.

—O sea que se hizo de uno de los mejores de La Palma.

—Así dicen.

—¿Gana la estadística?

—Difícil, muy difícil. He andado con mala suerte y caballos que me gustan siempre tienen inconvenientes. Así es esto. Pero bien puede ser que me haga una tripleta o una cuadripleta. Además Oscar Silva tiene méritos y buena caballada. Se merece una estadística.

—Volvamos al corral. ¿Se viene a Santiago?

—Sí, me vengo. Pero todavía no. Yo ya les avisaré.

—Estamos hablando en serio.

—Yo les respondo en serio. ME VENGO. Sin embargo, dejaré un corral en Viña del Mar. Quiero que mis pupilos sigan corriendo por esos lados.

—¿Qué le ha parecido el año hípico?

—No ha sido tan malo. Apareció Figurón, que es un muy buen caballo para nuestro medio. Lo único que hay que lamentar es que no salgan jinetes de la talla del Kike Araya, de Torito, de Pilar, de Astorga, de tantos otros que nos dieron prestigio.

—¿A qué lo atribuye?

—Pienso a que hubo una generación que salió completa al exterior.

Y es difícil reemplazarla de la noche a la mañana. ¿Me entiende?

—¿Contento con lo realizado en el año?

—Pienso que sí para el material con que contó. Uno mira para atrás y se da cuenta que anduvimos bien.

—¿Le satisface estar otra vez entre los dos primeros?

—Una gran, una inmensa satisfacción. ¡Cuánto se lucha en esto y cuánto cuesta ganar una carrera!

Enrique Vidal, el muchacho que se formó al lado de Pepino González, es hoy una figura de primer plano. Y a pesar de todo no se queda quieto. Es como debiera ser siempre.

ENRIQUE VIDAL: nadie di[illegible] su capacidad.

GUSTOS Y DATOS

POR JOHN TIMBA

Catorce carreras programa el Hipódromo Chile para su reunión de mañana. Se desarrollará entre las 15.30 y las 22.20 horas.

Veamos cuáles son, a nuestro juicio, las opciones de más valor:

1a. CARRERA. MUNDI, que viene de ganar su último compromiso aparece como la mejor carta de la prueba inicial. Para escoltarlo designamos a FORTUNIN y ALCE.

2a. CARRERA.- JUBILADA, que se ha mostrado muy veloz en anteriores desempeños, tendrá esta su mejor oportunidad de triunfo. Rivales de cuidado deben ser BOGADORA y CHULETA.

3a. CARRERA.- LOCO CHICO, con tropiezos, debe ubicarse segundo en su reciente actuación. Ahora debe dar amplio desquite. VIVAZO y CALAVERON están para los otros placés.

4a. CARRERA. PAJARITO, que cuenta con una serie de figuraciones, resulta el más indicado para cambiar de categoría. LISZT y EL TOMECINO, pueden hacerlo caer de su pedestal.

5a. CARRERA. TAPALAPA, que no ha contado con la mínima dosis de fortuna en sus últimas salidas a la pista, debe ser el ganador obligado de esta competencia condicional. Rivales de peligro serán BENDITO Y MAMERCO.

6a. CARRERA.- FIGURON, que reaparece en nuestras canchas luego de su escasa fortuna en campos argentinos, será nuestro favorito. Para el único placé designamos a MEDIATORE.

7a. CARRERA. GENERAL, que viene de ganar con suma facilidad, quedó en condiciones de repetir ganancia. PHASHIMA y ARMADERA serán sus obstáculos más difíciles.

8a. CARRERA. CANDIDATO, que pasa por su mejor momento acusa la mejor opción para alzarse con el premio. GAUCHO VELOZ y CONCIERTO deben apurarlo en los metros decisivos.

9a. CARRERA. ALBARRACIN, que impresionara gratamente en su anterior ganancia puede anotarse una nueva victoria. REY MORO y SILVER KING tratarán de arrebatar el premio.

10a. CARRERA. EXACTO, que viene de ganar sin mayor esfuerzo, puede alcanzar otro triunfo. ESTEREL y CABOT serán sus adversarios más temibles.

11a. CARRERA. WAIKIKI ya llegó al lote que siempre ha superado. Liviano y buen lugar de partida serán sus mejores armas. MAKAT y CHARCOT completarán el pronóstico.

12a. CARRERA. CHANGARAL viene de ganar de punta a punta y sin apuro. Irá por la segunda consecutiva. BISOÑA Y MISS GREENHILL pueden hacerle pasar un mal rato.

13a. CARRERA. LUJOL cuenta con varias figuraciones que le sindican como el de más méritos en este lote. THEODOSIA y PIPERS quedan para los sitios secundarios.

14a. CARRERA.- ARISTOTELES, que se ha visto muy bien durante la semana, nos parece la mejor carta en el desquite. Otras cubiertas indicadas deben ser FASCINERO y DESTINADO.

PRONOSTICOS

1a. MUNDI, Fortunin, Alce
2a. JUBILADA, Bogadora, Chuleta.
3a. LOCO CHICO, Vivazo, Calaverón
4a. PAJARITO, Liszt, El Tomecino
5a. TAPALAPA, Bendito, Mamerco
6a. FIGURON, Mediatore
7a. GENERAL, Phashima, Armadera
8a. CANDIDATO, Gaucho Veloz, Concierto.
9a. ALBARRACACIN, Rey Moro, Sirver King.
10a. EXACTO, Esterel, Cabot.
11a. WAIKIKI, Makat, Charcot.
12a. CHANGARAL, Bisoña, Miss Greenhill
13.a. LUJOL, Theodosia, Pipers
14.a. ARISTOTELES, Fascinero, Destinado.

Hipódromo Chile

Sábado 11 de Diciembre 1971

PRIMERA CARRERA 1.200 mts. a las 15,30 hrs. Handicap (Indice 12 al 4) PRIMERA VALIDA PARA LA TRIPLE N° 1).

2264	Fdo. Gazmuri	9c-10	1	Judas	56	N N	5
2260	E. Beuzenberg	1	2	Mundi	56	N N	11
1977	E. Beuzenberg	Reaparece	3	Shing Li	53	N N	4
2147	J. Nicoli	11c	4	Nireco	56	N N	3
2264	C. Bagú	14	5	Rapado	56	N N	12
2211	E. Inda G.	7c	6	Fortunin	55	N N	10
2216	I. Duque	14c	7	Poligono	55	L. Caroca	7
2262	J. Castro R.	11	8	Pio Baroja	53	N N	2
2259	E. Bécar	4-5	9	Alce	52	L. Murillo	9
2221	D. Torres	4-7-11	10	Puntito	51	N N	8
2085	O. Torres	Reaparece	11	Esrica	49	N N	1
1535	P. Medina	Reaparece	12	Amor Gaucho	48	N N	6

CORRALES 2 con 3 y 10 con 11

SEGUNDA CARRERA 950 mts. a las 16 hrs. Condicional SEGUNDA VALIDA PARA LA TRIPLE N° 1

2255	R. Pardo	7-9	1	Argicita	53	G. Fernández	5
2256	D. López	5	2	Bogadora	53	N N	11
2255	D. López	5	3	Cetti	53	N N	4
2266	L. Santos	4	4	Chuleta	53	O. López	3
2267	A. Sepúlveda	5-8	5	Dyevushka	53	V. Rojas	12
2235	P. Inda	6c	6	Granillera	53	L. Gutiérrez	10
2256	L. Toledo	5-4	7	Jubilada	53	N N	7
2129	L. Toledo	Reaparece	8	Repotencia	53	N N	2
2256	A. Gutiérrez	7	9	La Imprudente	53	D. Muñoz	9
2117	C. Bagú	Reaparece	10	Principessa	53	N. Urrutia	8
—	H. Galaz	Debuta	11	Suegra	53	J. Valenzuela	1
1885	R. López	Reaparece	12	Umbrosa	53	P. Castillo	6

CORRALES 2 con 3 y 7 con 8

TERCERA CARRERA 950 mts. a las 16,30 hrs. Condicional TERCERA VALIDA PARA LA TRIPLE N° 1

2267	H. Galaz	4	1	Angelino	56	V. Rojas	5
1765	H. Miranda	Reaparece	2	Amiero	56	N N	11
2266	J. Nicoli	6	3	Boldo	56	J. Carrasco	4
2267	H. Cisternas	5	4	Calaverón	56	G. Fernández	3
2280	J. B. Castro	5c	5	Hernanzote	56	P. Castillo	12
—	L. Santos	Debuta	6	Husoro	56	E. Guajardo	10
2266	M. Muscatt	7	7	Katumbi	56	N N	7
2266	J. Bernal	2	8	Loco Chico	56	E. Sepúlveda	2
1831	J. Castro R.	Reaparece	9	Los Cárpatos	56	N N	9
2082	R. Rabello	Reaparece	10	Martín Pescador	56	C. Ojeda	8
2266	R. Quiroz F.	8	11	San Ignacio	56	P. Cerón	1
2268	L. Toledo	5	12	Vivazo	56	L. Caroca	6

CUARTA CARRERA 1.400 mts. a las 17 hrs. Condicional PRIMERA VALIDA PARA LA TRIPLE N° 2

2269	M. Murillo	6	1	Asegurado	56	V. Bravo	5
2219	C. Santos	17	2	Bibelot	56	N N	11
2219	H. Gazmuri	2-8	3	Dexicreon	56	J. Aracena	4
2254	O. González	4	4	El Tomecino	56	L. Yáñez	3
2220	H. Yáñez	3-8	5	Entallado	56	J. Salinas	12
2269	E. Bécar	12	6	Giorno Claro	56	A. Pereira	10
2268	R. Quiroz F.	10	7	Giovanni P.	56	P. Cerón	13
2268	Alv. Breque	3	8	Liszt	56	S. Azócar	7
2219	O. Jara	9-15	9	Narcisin	56	S. Alcaide	2
2219	L. Contreras A.	6-5	10	Narcótico	56	D. Muñoz	14
2269	D. Torres	3-2-2	11	Pajarito	56	V. Rojas	9
2018	D. López	Reaparece	12	Platinado	56	J. Amestelly	8
2254	L. Gajardo	6-7	13	Silvato	56	N. Urrutia	1
2269	A. Sepúlveda	6-8	14	Vos y Yo	56	V. Ubilla	6

CARRERA A VALLAS 3.200 Mts. SE CORRERA INMEDIATAMENTE DESPUES DE LA CUARTA CARRERA (SIN APUESTAS)

2222	A. E. Vidal	Rodó	1	Mordisco	71	L. Briones	5
2171	M. Muñoz	12	2	Polycarpos	71	I. Rojas	4
879	Fdo. Olave	reap	3	Refugio	71	N N	3
2222	A. A. Gutiérrez	1	4	Gin Solo	70	P. González	7
2222	A. A. Proschle	4	5	Reflex	69	A. Martínez	2
2222	A. E. Zijil	3	6	Succo	67	N N	8
2222	A. R. Rabello	2	7	Ponciano	65	F. Martínez	1
—	A. Lab	reap	8	Barón Finot	62	C. González	6

QUINTA CARRERA; a las 17,30 hrs. 1.400 Mts. CONDICIONAL. SEGUNDA VALIDA TRIPLE N° 2.

1495	J. Castro R.	reap	1	Astro Azul	56	J. Salinas	5
2269	R. Quiroz F.	11	2	Avanti Bona Sorte	56	C. Pezoa	11
2267	D. Torres	3-2	3	Bendito	56	Vte. Rojas	4
2220	H. Gazmuri	14	4	Bucarest	56	J. Aracena	3
2220	E. Rodríguez J.	10	5	El Nudo	56	J. Pacheco	12
2219	E. Carreño	4-4	6	Estilo	56	S. Vásquez	10
2269	M. Araneda	4	7	Keep Out	56	L. Hevia	13
2268	H. Jara	3-4	8	Mamerco	56	C. González	7
2080	D. López	reap	9	Paladión	56	J. Amestelly	2
2269	C. Bagú	7	10	Sapito	56	J. Salinas	14
2003	R. Salas	reap	11	Sedicioso	56	P. Cerón	9
2269	A. Breque	2-3	12	Tapalapa	56	S. Azócar	8
2268	A. Sepúlveda	6	13	Viejo Lindo	56	V. Ubilla	1
2267	L. Rojas	7	14	Wimplein	56	N. Urrutia	6

SEXTA CARRERA 1.800 Mts; a las 18 hrs. CLASICO TERCERA VALIDA TRIPLE N° 2 DUPLA INEXACTA.

2225	C. Tapia	3	1	Husillo	61	E. Guzmán	5
2225	C. Bagú	4	2	Intocable	60	P. Ulloa	4
2225	A. Vodanovic	6	3	Libelo	60	J. Amestelly	3
2225	J. Inda	2	4	Mediatore	60	J. Salinas	2
2225	Jos. Molero	8	5	Discípulo	53	S. Azócar	1
1784	O. Silva	reap	6	Figurón	53	S. Vásquez	6

SEPTIMA CARRERA. 1.400 Mts; a las 18,30 Hrs. Ind. 14-9 PRIMERA VALIDA TRIPLE N° 3

2254	J. Bta. Castro	4-7	1	Borsalino	55	J. Salinas	5
2263	A. Donati	9-10	2	Don Aniceto	54	G. Fernández	11
2273	M. Valenzuela	1	3	General	54	L. Hevia	4
2274	R. López	8	4	Aislado	53	J. M. Aravena	15
707	L. Toledo	Reap	5	Bofetón	53	L. Caroca	3
2210	G. Julián	6c	6	Kurinova	53	R. Claveria	12
2230	O. Jara	1-10	7	Preeminencia	53	P. Castillo	10
2170	A. Sepúlveda	10	8	Río Colorado	53	G. Farfán	13
2264	O. Silva	5	9	Armadera	52	C. Pezoa	16
2262	O. Silva	10	10	Río Dumo	52	S. Vásquez	7
1872	E. Beuzenberg	reap	11	Berrisala	52	A. Pereira	2
2215	C. Covarrubias	6c	12	Phashima	52	V. Ubilla	14
2273	L. H. Sorrel	5-9	13	María Soledad	51	L. Murillo	9
2221	H. Parra	3-3	14	Amarina	50	E. Suárez	8
2273	L. Santos	7	15	Chary	50	A. Poblete	1
2273	J. Chamorro	8-	16	Misántropo	50	H. Olguín	6

Corral: 9 con 10

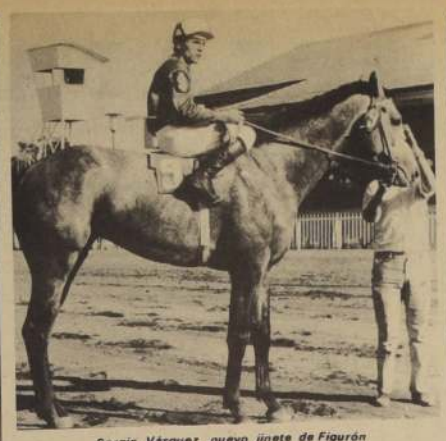

Sergio Vásquez, nuevo jinete de Figurón

OCTAVA CARRERA 1.400 mts. Handicap a las 19 hrs. indice 53, al 41 SEGUNDA VALIDA PARA LA TRIPLE N° 3

2222	A. Petit	1-4-1	1	Candidato	53	L. Yáñez	5
2258	D. López	6-8	2	Pepsamar	56	J. Amestelly	4
2100	J. Castro R.	reaparece	3	Rey de Oro	56	L. Cifuentes	3
1203	M. Araneda	reaparece	4	Blakc Queen	51	L. Hevia	7
2276	P. Medina	9	5	Danzante	50	C. Leighton	2
2222	S. Fuentes	6-2	6	Gaucho Veloz	50	J. M. Aravena	8
2278	H. Cisternas	1	7	Conciencia	49	S. Azócar	1
2177	E. Vidal	4	8	Concierto	49	A. Parra	6

NOVENA CARRERA 2000 mts. Handicap a las 19,35 hrs. ind. 25 e inferiores. TERCERA VALIDA PARA LA TRIPLE N° 3

2277	H. Jara	8	1	Gibraltar	55	C. González	5
2191	A. Carreño	5c	2	Rombo Negro	55	S. Vásquez	11
2223	O. Orellana	4	3	Silver King	55	L. Yáñez	4
2229	M. Muscatt	3-5	4	Una Larga	55	E. Guzmán	3
2089	R. Pardo	reaparece	5	Beam Gold	54	D. Muñoz	10
2223	S. Fuentes	6-6	6	Escondido	52	J. M. Aravena	7
2223	S. Alamos	5-2	7	Rey Moro	52	J. Salinas	2
2278	R. Rabello	1-4	8	Presión	50	E. Soto	9
2278	P. Inda	1-6	9	Superticiosa	50	L. Gutiérrez	8
2254	Alv. Breque	1	10	Albarracín	49	S. Azócar	1
2274	A. Sepúlveda	7-12	11	Impaciente	48	E. Suárez	6

DECIMA CARRERA 1.400 mts. Handicap a las 20,10 hrs. Indice 36 al 29 PRIMERA VALIDA PARA LA TRIPLE N° 4

2284	O. Silva	4c-6c-5c	1	Cauquenes	56	P. Ulloa	5
2275	J. Bta. Castro	1-2	2	Esterel	56	V. Ubilla	11
2144	J. Inda	2c	3	Jacara	56	C. Pezoa	4
2284	J. Inda	2c-5c-8c	4	Mayana	50	S. Azócar	15
2275	H. Cisternas	8-9-10	5	Tucumano	53	C. Ojeda	3
1777	H. Cisternas	reaparece	6	Pretil	49	H. Olguín	12
2037	A. Petit	reaparece	7	Silfo	53	L. Yáñez	10
2270	R. Bernal G.	1	8	Exacto	52	D. Muñoz	13
2228	H. Miranda	7	9	Hello Liddy	52	J. Amestelly	7
2026	E. Beuzenberg	reaparece	10	Tía Tali	52	L. Caroca	2
2277	J. Castro R.	2-5-1	11	Nonita	51	C. Leighton	14
2275	J. Melero	4-3	12	Cabot	50	J. Salinas	9
2228	O. Mora	6-11	13	Mazzini	50	G. Fernández	8
2037	N. Peralta	reaparece	14	Luminar	49	N. N.	1
2228	Alv. Abarca	3c-3	15	Rocky	49	J. M. Aravena	6

DECIMOPRIMERA CARRERA 1.400 mts. Handicap a las 20,40 hrs. Indice 7 al 0 SEGUNDA VALIDA PARA LA TRIPLE N° 4

2273	L. Gajardo	1-10	1	Cucusita	55	N. Urrutia	5
2005	J. Nicoli	reaparece	2	Chingay	54	N N	11
1922	M. Muscatt	reaparece	3	Pelucón	54	D. Muñoz	14
2279	Alv. Abarca	7c	4	Petite	54	L. Toro	15
2273	A. Donati	5	5	Charcot	53	C. Díaz	3
2221	J. Cavieres A.	6	6	Makat	53	J. M. Aravena	12
2283	C. García V.	15c	7	Corregidor	52	E. Suárez	10
2273	D. Torres	6	8	Porine	51	L. Caroca	13
2218	H. Gazmuri	3	9	Vieil Amour	51	G. Farfán	7
2218	R. Carvajal	5	10	Terete	50	G. Pinto	2
2273	M. Murillo	4	11	Violoncello	50	L. Murillo	14
2265	L. Rodríguez R.	11	12	Porto Rico	48	N N	9
2006	S. Fuentes	0c	13	Silba	48	M. Pereira	8
2253	D. Sandoval	4-5	14	Stork	48	J. Miño	1
2218	P. Polanco	6	15	Waikiki	48	N N	6

DECIMOSEGUNDA CARRERA 1.400 mts. a las 21,15 hrs. Handicap (Indice 17 al 14) TERCERA VALIDA PARA LA TRIPLE N° 4 SE CORRERA CON LUZ ARTIFICIAL.

2278	A. Donati	12-13	1	Aulen	54	J. Pacheco	5
2221	A. Gutiérrez	1	2	Changaral	54	D. Muñoz	11
2226	R. Quiroz F.	5	3	Selénico	54	V. Bravo	4
2091	A. Abarca	reaparece	4	Spider	54	A. Poblete	15
2274	J. B. Castro	10	5	Bonnela	53	G. Fernández	3
2181	R. López	1-11	6	Cubby	53	N N	12
2274	O. Lizama	5-6	7	Sir Richard	53	H. Olguín	10
2230	A. Carreño	2-2	8	Artigas	52	S. Vásquez	13
2274	J. Muñoz R.	6-9	9	Bolognese	52	L. Murillo	16
2226	G. Pérez	5c-8	10	Eloisa V.	52	J. Salinas	7
1905	J. Santos	reaparece	11	Kalista	52	P. Salinas	2
2259	Fdo. Castro	1	12	Miss Greenhill	52	V. Rojas	14
2256	Alv. Breque	1	13	Bisoña	51	S. Azócar	9
2255	J. Nicoli	1	14	Embrocada	51	P. Cerón	8
2224	A. Sepúlveda	8-rodó	15	Preparante	51	C. Leighton	1
1920	A. Vodanovic	reaparece	16	Sibelina	51	J. M. Aravena	6

DECIMOTERCERA CARRERA 1.400 mts. a las 21,50 hrs. Handicap (Indice 21 al 18) SERA CORRIDA CON LUZ ARTIFICIAL.

1736	M. Araneda	reaparece	1	Corajudo	55	L. Hevia	5
2227	O. Silva	6-11	2	Picaron	55	C. Pezoa	11
2277	J. Zúñiga	7-13	3	Valedero	55	L. Cifuentes	4
2224	P. Polanco	4-2	4	Emilio	54	N N	3
1924	H. Jara	reaparece	5	Pipers	54	D. Muñoz	12
2278	L. Toledo	3	6	Rechiflado	54	R. Claveria	10
2231	H. Gazmuri	2-2	7	Lujol	53	G. Farfán	13
2278	A. Donati	11-14	8	Aspen	52	D. Basoalto	7
2181	L. Alvarez B.	7	9	Horquilla	52	V. Ubilla	2
2278	E. Beuzenberg	9	10	Kao Ky	52	P. Cerón	14
2278	E. Vidal	4-5	11	Miss Elastic	52	J. Amestelly	9
2132	J. Castro R.	3	12	Rey de Bastos	52	S. Azócar	8
2224	J. B. Castro	2-3	13	Theodosia	52	P. Castillo	1
2231	M. Murillo	3	14	Tres Fort	52	L. Murillo	6

DECIMOCUARTA CARRERA 1.400 mts. a las 10,20 hrs. Handicap (Indice: 29 al 22) SERA CORRIDA CON LUZ ARTIFICIAL.

2261	J. Cavieres	5-9	1	Fontina	56	P. Ulloa	5
2116	O. Silva	reaparece	2	Atacante	55	C. Leighton	11
2277	L. Toledo	2	3	Destinado	54	L. Caroca	4
2275	L. Toledo	4-6	4	Mense	53	J. Amestelly	15
2297	E. Vidal	5v-6v-4v	5	Facisnero	54	C. González	3
2277	P. Inda	4	6	Pililun	53	L. Gutiérrez	12
2277	P. Valderrama	6-11	7	Desafío	52	L. Cifuentes	10
2229	J. Melero	3-6	8	Molfeta	52	J. Salinas	13
2277	H. González	5-6	9	Opulento	52	G. Farfán	7
1859	R. Bernal	reaparece	10	Yagan	51	S. Azócar	2
2278	P. Medina	3c-2	11	Don Lucas	50	C. Leighton	14
2270	H. Cisternas	8	12	Antifaz	49	H. Olguín	9
2277	Fco. Castro	3-4-5	13	Aristóteles	49	L. Murillo	8
2227	P. Polanco	7	14	Lucero	49	N N	1
2080	A. Breque E.	reaparece	15	Pufayod	49	J. M. Aravena	6

EL INDICADO, EL DATO Y EL GOLPE

Hipódromo Chile

1
EL INDICADO: Mundi
EL DATO: Fortunin
GOLPE: Pío Baroja

2
EL INDICADO: Jubilada
EL DATO: Bogadora
GOLPE: Principessa

3
EL INDICADO: Loco Chico
EL DATO: Vivazo
GOLPE: Los Carpatos

4
EL INDICADO: Pajarito
EL DATO: Liszt
GOLPE: Platinado

5
EL INDICADO: Tapalapa
EL DATO: Bendito
GOLPE: Paladión

6
EL INDICADO: Figurón
EL DATO: Mediatore
GOLPE: Libelo

7
EL INDICADO: General
EL DATO: Phashima
GOLPE: Bofetón

8
EL INDICADO: Candidato
EL DATO: Gaucho Veloz
GOLPE: Black Queen

9
EL INDICADO: Albarracín
EL DATO: Rey Moro
GOLPE: Beam Gold

10
EL INDICADO: Exacto
EL DATO: Esterel
GOPE: Luminar

11
EL INDICADO: Waikiki
EL DATO: Makat
GOLPE: Cucusita

12
EL INDICADO: Changaral
EL DATO: Bisoña
GOLPE: Kalista

13
EL INDICADO: Luigi
EL DATO: Theodosia
GOLPE: Kao Ky

14
EL INDICADO: Aristóteles
EL DATO: Facisnero
GOLPE: Fontina

Club Hípico

1
EL INDICADO: Embelesada
EL DATO: Pilila
GOLPE: Ponsard

2
EL INDICADO: Norteño
EL DATO: Excelente
GOLPE: Chez Henry

3
EL INDICADO: Faustino
EL DATO: Callaqui
GOLPE: Trebolar

4
EL INDICADO: Incá
EL DATO: Seldom
GOLPE: Boliche

5
EL INDICADO: Lepanto
EL DATO: Uroz
GOLPE: Mefisto

6
EL INDICADO: Seducteur
EL DATO: Teherán
GOLPE: Quinchilca

7
EL INDICADO: Destello
EL DATO: Moon River
GOLPE: Frisón

8
EL INDICADO: Dingo
EL DATO: Stand In
GOLPE: Vidrioso

9
EL INDICADO: Merci
EL DATO: Ponte Vecchio
GOLPE: Gangocho

10
EL INDICADO: Litorio
EL DATO: Toro Lobo
GOLPE: Dolondón

11
EL INDICADO: La Gabacha
EL DATO: Bigama
GOLPE: Fonestorbo

Club Hípico — Domingo 12 de Diciembre de 1971

PRIMERA CARRERA A LAS 15.00 Hrs. 1.200 Mts. HANDICAP 8a. Serie Ind 14 al 4. PR. URSUS (1a. Válida para la Apuesta Triple N° 1).

2120	M. Valenzuela	15-14-9	1	Ponsard	55	N N	8
2279	E. Inda S.	4-3-6	2	Eslava	54	H. Ulloa	4
1813	R. Quiroz F.	reaparece	3	Piloto Núñez	54	P. Cerón	1
2279	S. González	10-13-3	4	Pétalo Rojo	53	J. Sepúlveda	9
2279	A. Breque V.	13-4-11	5	Correo Real	52	N. Urrutia	7
2279	José Melero	5-2	6	Embelesada	52	J. Miño	5
2140	M. Rodríguez	14	7	Bambú	49	F. Carvajal	10
2253	A. Quiroz	10-14-9	8	Malloco	52	V. Rojas	3
2206	S. Fuentes	12-12-nt	9	La Pitilla	48	M. Pereira	2
2279	S. Fuentes	4-5-5	10	Pilila	48	J. Trujillo	6

CORRALES 6 con 7 y 9 con 10

SEGUNDA CARRERA A LAS 16.35 Hrs. 2.200 Mts. HANDICAP 4a Serie Ind. 26 al 29 (2a. Válida para la Apuesta Triple N° 1, con las combinaciones de la Dupla Exacta). SOLO JUEGO A DUPLA EXACTA (PISTA COMBINADA).

2213	G. Urquidi	2	1	Chez Henry	51	L. Toro	4
2190	L. Contreras A.	3-2-6	2	La Diabla	51	C. Leighton	1
2285	J. Zúñiga	6-7	3	Catedrático	50	J. Miño	5
2223	R. Pardo	5-4-1	4	Excelente	48	N N	3
2191	G. Julián	1-1-2	5	Norteño	48	S. Azócar	2

TERCERA CARRERA A las 16.05 Hrs. 1.000 Mts. CONDICIONAL. (3a. Válida para la Apuesta Triple N° 1).

1715	O. Silva	reaparece	1	Barbecho	55	C. Leighton	11
2280	C. Covarrubias	2-2-2	2	Callaqui	55	V. Ubilla	8
2269	L. Santos	14-10-5	3	Canelo	55	E. Guajardo	4
1555	L. Santos	reaparece	4	Racimo	55	A. Poblete	1
2281	J. B. Castro	10-3-11	5	Cántico	55	P. Castillo	9
2234	A. Carreño	7-11-5	6	Chatillon	55	M. Ramírez	12
2280	A. Carreño	6-8-4	7	Trigo Limpio	55	N N	7
2281	J. M. Baeza	2-3	8	Faustino	55	N N	5
2281	G. Melej	5-6-6	9	High Speed	55	G. Jorquera	10
2269	C. Tapia	14	10	Preciso	55	N N	3
2268	C. Tapia	4-9	11	Trebolar	55	N N	13
2096	A. Breque V.	reaparece	12	Reco	55	N. Urrutia	2
—	A. Bullezú	—	13	Soler	55	J. Pérez	6
2268	J. Bernal	10-8	14	Titao	55	N N	14

CORRALES 3 con 4 y 6 con 7 y 10 con 11

CUARTA CARRERA A LAS 16.35 hrs. 1.500 Mts. CONDICIONAL. (1a. Válida para la Apuesta Triple N° 2). (PISTA COMBINADA)

2268	J. M. Baeza	12-4-7	1	Boliche	55	C. Pezoa	8
2254	E. Inda S.	5-8	2	Cautivo	55	H. Ulloa	4
2281	M. Rodríguez	10-7	3	Corchetero	55	L. Cifuentes	1
2141	O. González	9-7	4	Hindostán	55	L. Yáñez	9
2280	A. Bullezú	5-12-3	5	Inca	55	J. Pérez	7
1911	A. Bullezú	reaparece	6	Marcao	55	P. Ulloa	5
2220	A. Breque	9-16	7	Púgil	55	A. Trujillo	10
2254	H. Miranda	5-4-2	8	Seldom	55	J. Amestelly	3
2254	L. Gajardo	6-6-7	9	Silbato	55	N. Urrutia	2
2281	G. Julián	17-8	10	Tránsfuga	55	R. Claveria	6

Corral: 5 con 6

QUINTA CARRERA A LAS 17.05 Hrs. 1.200 Mts. HANDICAP 4a. Serie Ind. 28 al 39. (2a. Válida Para la Apuesta Triple N° 2).

2284	O. Silva	12-7	1	Bantú	60	P. Ulloa	8
2284	O. González	4-9-4	2	Nudista	59	N N	4
2237	E. Inda	3-4-3	3	Listercito	55	C. Pezoa	1
2213	A. Bagú	2-12-10	4	Uroz	53	N N	7
2261	A. Abarca	8-4	5	Atentado	52	S. Vásquez	5
2132	J. Inda	2-2	6	Lepanto	51	J. Salinas	3
1980	H. Jara	reaparece	7	Príncipe Negro	50	C. Leighton	2
1654	S. Fuentes	reaparece	8	Mefisto	49	R. Sagardía	6

SEXTA CARRERA A LAS 17.35 Hrs. 1.100 metros. CLASICO "EJERCITO DE CHILE". TERCERA VALIDA PARA LA APUESTA TRIPLE N° 2 (Juego a ganador y Dupla exacta).

1961	M. Valarde	Reaparece	1	Garrote	56	M. Ramírez	4
2214	L. Contreras A.	2-1-1	2	Maldito	56	O. López	1
2212	T. Jacial	4-13-2	3	Preferente	56	C. Pezoa	5
2284	J. B. Argajo	1-1	4	Seducteur	56	P. Ulloa	3
2222	O. Silva	1-1-4	5	Teherán	56	S. Vásquez	2
2144	Alv. Breque	1-1	6	Quinchilca	53	S. Azócar	6

SEPTIMA CARRERA A 18,10 Hrs. 1.500 metros Serie. Ind. 20 al 26. PRIMERA VALIDA PARA LA APUESTA QUINTUPLE.

2241	L. Contreras A.	5-6-1	1	Terciopelo	54	C. Pezoa	3
2285	O. González	6-5-8	2	Touché	54	L. Yáñez	5
2277	A. Proschle	4-9-14	3	Borona	53	C. Ocampo	6
2148	P. Polanco	8-3-1	4	Destello	52	N N	7
2193	A. Bullezú	3-8-5	5	Eneas	52	E. Guajardo	10
1979	A. Bullezú	reaparece	6	Alarmista	50	C. Leighton	2
2210	G. Urquidi	2-2	7	Satisfecho	51	J. M. Aravena	8
2239	V. Ramírez	6-3-1	8	Reclamación	50	L. Toro	9
2285	E. Inda	6-5-5	9	Frisón	49	M. Pereira	1
2287	J. B. Argagnon	3-4-1	10	Moon River	49	S. Azócar	4
2277	P. Medina	2-10	11	Mamma Mía	48	E. Suárez	11

Corral: 5 con 6

OCTAVA CARRERA, a las 18 hrs. 1.500 metros. 6a Serie. Ind. 13 al 18. SEGUNDA VALIDA PARA LA APUESTA QUINTUPLE.

2278	A. Breque V.	2-14-12	1	Francesito (D.)	54	L. Cifuentes	5
2217	J. Cavieres A.	5-10	2	Kalima	54	Jgr. Sepúlveda	1
2287	J. Castro A.	4-4-7	3	Vidrioso	54	N N	8
2287	A. Voldanovic	5-8	4	Ionio	52	J. M. Aravena	4
2210	J. B. Argagnon	2-5-7	5	Minervá	52	S. Vásquez	7
2223	P. Inda	3-4-9	6	Pata Conejo	52	L. Gutiérrez	9
2287	G. Julián	3-1-3	7	Stand In	51	C. Pereira	2
2287	O. González	5-5-4	8	Graciette	50	S. Azócar	1
2216	J. Jara	6-10-10	9	Brunelleschi	49	R. Claveria	10
2283	J. Inda	7-10-4	10	Dingo	49	L. Toro	3
2274	G. Melej	5-1-11	11	La Tormenta	49	A. Pereira	11

NOVENA CARRERA A las 19 horas. 1.200 metros. 6a Serie. Indice 14 al 20. TERCERA VALIDA APUESTA QUINTUPLE.

2288	G. Sarmiento	9-12-2	1	P. Vecchio	55	E. Guajardo	5
2286	E. Pinochet	9-8-10	2	Sagitario	55	E. Navarrete	1
2286	O. González	6-13-7	3	Laureanus	54	L. Yáñez	9
2288	O. González	8-6-13	4	Exaltada	52	C. Leighton	7
2286	G. Julián	2-7-6	5	Bella Genio	53	E. Guajardo	4
2280	J. Inda	4-4-1	6	Merci	53	C. Pezoa	2
2288	P. Medina	5-1-11	7	Gangocho	52	N. Urrutia	3
2283	P. Valderrama	7-4-1	8	Metropolit

Pedro Polanco:

EN LA HUELLA SEÑALADA

Es nieto e hijo de entrenadores. Su apellido se vincula a la hípica directamente. Tiene sólo 23 años de edad y a la fecha ha ganado 40 competencias desde que decidió seguir la carrera de sus padres. En suma, dos años en la actividad y una buena performance, lo que unido a su entusiasmo y juventud le abren halagüeñas perspectivas para el futuro.

Para Pedro Polanco, la Hípica no tiene secretos, y lo curioso es que el público opina lo mismo. Lo siguen, lo buscan y cuando se da el caso de un animal de Polanco, montado por Alberto Rodríguez, los aficionados corren, preguntan y quieren saber las probabilidades del "pingo".

—Yo no sé porque sucede todo esto. Mis animales siempre van a ganar lo que puedan. No ganan todas las reuniones, porque son caballos, es decir, ejemplares de calidad. Sin embargo, el público, que cree ver debajo del caballo, atribuye intenciones y crea expectativas.

—¿Cuál es su impresión de la hípica en el Club Hípico?

—Creo que se lucha por mejorar. Poco a poco me parece que se van haciendo cosas que pueden dar resultados. Ya ve el aumento de premios, si bien no se compara con La Palma, ya resultando más atractivo. Nosotros confiamos que las carreras nocturnas sean la solución.

—¿Nunca pensó en seguir otra actividad?

—Nunca. Me formé junto a mi padre y desde muy niño quise entrenar. Era un "mocoso" y estaba todos los días en la cancha. Vi grandes jinetes y mejores entrenadores. Todo eso me llevó a continuar la ruta de la familia.

—¿Qué nombres recuerda en la hípica?

—De todo lo que he visto como entrenador me quedo con D. Augusto Breque. Es un hombre que sabe mucho de su oficio.

—¿Cuál ha sido su día más feliz en la hípica?

—Cuando me faltaba una carrera para obtener mi licencia de primera y en vez de una carrera gané dos el mismo día.

—¿Dónde prefiere inscribir sus efectivos, aquí en el Club o en La Palma?

—Por simpatía me siento más a gusto en esta cancha. Es mi casa, por así decir, pero voy frecuentemente al Hipódromo, y gano. Este año tengo nueve carreras ganadas en la arena.

—¿Qué piensa del veterinario en la mantención de un caballo?

—Indispensable. Haya hechos y molestias de los animales que uno no percibe o no sabe ver. Ellos son imprescindibles cuando se quiere tener una buena caballada y en condiciones de ganar.

—¿Qué hace fuera de la hípica?

—Leo mucho. Procuro aprender de todo un poco. Los deportes también me atraen y a veces asisto a diversos espectáculos. Pero, lo esencial para mí, es la hípica, tratar de saber cada día más y tratar de progresar. Esa es mi meta.

Con 23 años, Pedro Polanco ya muestra condiciones en este oficio. Tiene a quien salir. Es de esperar que en el futuro pueda llegar donde se merece.

PEDRO POLANCO: uno que tiene futuro.

SEDUCTEUR: CLASICO EN PUERTA

Excelente training y grandes posibilidades para su compromiso del domingo mostró Seducteur al pasar 800 metros en 35 segundos con la monta de P. Silva. Otros cotejos en el Club Hípico.

800 metros

Belondon, M. Ramírez 23 4/5
Sambara, E. Suárez 24

Ponderado, R. Claveria, 24 4/5
Uroz, aprendiz 24, 2/5
Director, J. M. Aravena, 23 2/5
Zorro Rojo, J. Salinas, 25 repitió 500 en 29 4/5
La Selva, L. Carvajal 24
Piraña, J. Trujillo 25

500 metros

Nudista, A. Pereira, 30 2/5

Marupara, J. Toro, 31 2/5
Salteador, C. Pezoa 31 1/5
Bella Genio, J. Toro, 30 2/5
Francesito, aprendiz, 31 repitió en 31
Pililun, L. Gutiérrez, 30 1/5
Satisfecho, J. M. Aravena, 30 2/5

600 metros

Touche, J. Sepúlveda 36
Chez Henry, J. M. Aravena, 38
Fonestorbo, L. Cifuentes, 36
Cucusita, N. Urrutia, 36 2/5
Faustino, S. Vásquez, 26 3/5

700 metros

Raphael, J. Miño 42 2/5
Transfuga, R. Claveria 42, 4/5
Corchetero, L. Cifuentes, 42 2/5
Helvio, J. M. Aravena 42 4/5
Mercurio, J. Salinas, 43
Kuriñe, R. Claveria, 43 3/5
Alarmista, C. Leighton 42 2/5
Eneas, J. Miño 44
Seigniory, S. Vásquez 42 2/5

800 metros

Mikonos, S. Vásquez, 49 3/5
Mau Mau, J. Toro, 49 1/5
Norteño, S. Azócar 48
Floreo, C. Leighton, y Camarón J. Peérez, en 50
Cumba, R. Claveria, 49
Minerva, R. Jaque, 49 2/5
Moon River, S. Azócar 47 3/5
Boliche, N. Urrutia, 50 2/5

1.200 metros

Príncipe, L. Cifuentes 1.17 2/5
Anodio, N. Urrutia, 1.15 2/5

Sporting Club

Domingo 12 de Diciembre de 1971

PRIMERA CARRERA. 1.300 metros. A las 14,00 horas.

(Primera Triple Numero Uno.).

244	U. Bravo	----8	1	Areta	53	N. N.	12
199	U. Bravo	--5-5	2	Passiflora	53	D. Pérez	8
243	E. Bravo	-5-10	3	Cabellera	53	P. Herrera	6
243	O. Martínez	----8	4	Captura	53	J. Maira	14
299	E. 2. Guajardo	7-4-2	5	Carola F.	53	R. Araya	7
243	E. 2. Guajardo	12-12	6	Farisa	53	J. González	11
	J. H. Medina	Debuta	7	Corazonada	53	S. Leal	4
179	R. Saavedra	Reaparece	8	Dulciana	53	P. Aliaga	13
199	H. Navarro	--2-4	9	Floreat	53	O. Escobar	2
299	G. Avila	-11--6	10	Najalka	53	J. Beiza	10
173	G. Avila	-10-8	11	Pública	53	Pardo	1
199	J. Jara	12ch	12	Partidista	53	H. Barraza	9
243	L. Alvarez	----8	13	Petaca	53	E. Rojas	5
	D. Alvarez	----7	14	Universidad	53	D. Muñoz	3

Corral 1 coc 2ª-5 co 6 y 10 coc 11

SEGUNDA CARRERA 1.300 metros. A las 14,35 horas.

(Segunda Triple Numero uno Condicional).

244	E. 2. Guajardo	--3-3	1	Argizón	56	J. González	8
	H. Medina Ch.	Debuta	2	Cider	56	J. Barraza	6
	L. Alvarez	----6	3	Chilectron	56	E. Rojas	7
	E. Vidal	Reaparece	4	Eino	56	N. N.	4
244	D. Alvarez	--4-4	5	Mar del Plata	56	D. Muñoz	2
230	D. Alvarez	----8	6	Rexenor	56	E. Romero	1
	J. H. Medina	--7-9	7	Que jumbroso	56	J. Bórquez	1
244	L. Romero	----5	8	Villanicco	56	S. Arellano	9
244	H. Navarro	---9	9	Vincit	56	J. Tapia	5

Corral 5 coc 6

TERCERA CARRERA 1.300 metros. A las 15,05 horas. 2ª Serie Ilnd. 30-46.

(Tercera Triple Numero uno).

	O. Aliaga	--7-9	1	Afán	62	S. Arellano	8
	O. Aliaga	--6-7	2	Archibaldo	61	P. Aliaga	6
	O. Aliaga	--3c	3	Jazz Band	49	M. Pardo	7
	O. Martínez	--3-9	4	Westlandia	57	J. Maira	4
	G. Pombo	--2-2	5	Alto Mando	55	J. Barraza	2
	H. Vera	--1-4	6	Juan Pueblo	53	J. Bórquez	1
	G. Avila	--7-7	7	Bisnaga	50	A. Marchant	5
	L. Romero	----4	8	Anuke	49	E. Rojas	3

CUARTA CARRERA 1.300 metros. A las 15,45 horas. 6ª Serie Ind. 2-7.

(Primera Triple numero dos).

	L. Bernal	2-2-4	1	Estrella del Mar	54	D. Muñoz	12
	A. Araya	--5	2	Látigo	54	C. González	8
	E. Vidal	-4-6	3	Massenet	54	N. N.	6
	J. Abarzúa	--8	4	Adorado	53	J. Tapia	14
	G. Avila	-7-13	5	Albana	53	J. Moya	7
	U. Bravo	--9	6	Flor de Cactus	52	S. Campos	11
	H. Vera	--6	7	Cheziret	52	J. Bórquez	4
	R. Carvajal	--13	8	Playa Negra	52	S. Leal	13
	C. Urbina	--1-5	9	Como Lance	51	O. Escobar	2
	E. Bravo	10-11	10	Coronel	51	M. Matta	10
	A. Saavedra	--9-7	11	Maicolpue	50	J. Villalón	1
	G. Mancilla	8-6-6	12	Marianta	50	A. Marchant	9
	J. M. Medina	--14	13	Anderson	49	B. Parra	5
	D. López	5-2-5	14	Katerina	49	Jorquera	3

Corral 1 coc 2 y 3

QUINTA CARRERA 1.700 metros. A las 16.20 horas. (Segunda triple número dos). Condicional.

	A. Padovani	7-9-6	1	Amarillo	56	M. Matta	6
	E. 2. Guajardo	2-3-2	2	Arrojo	56	R. Araya	7
	A. Martínez	8-4	3	Mandobie	56	C. González	4
	D. Alvarez	2-2	4	Pretoriano	56	D. Muñoz	2
	C. Silva	7-5	5	Suspendido	56	E. Frías	1
	M. Quesada	4-10	6	Zorro Mejicano	56	J. Bórquez	5
	N. Bravo	3-6-4	7	Taquila	53	D. Pérez	3

SEXTA CARRERA. 1.500 metros. A las 16,55 horas. (Tercera triple número dos). Condicional.

	L. Romero	Reaparece	1	Arpia	53	E. Romero	8
	A. Martínez	1	2	Boniclaire	53	D. Muñoz	6
	G. Pombo	reaparece	3	Caazapa	53	J. Barraza	7
	N. Vera	1-11	4	La Rosa	54	J. Bórquez	4
	J. Bernal	8ch	5	Mariette	53	N. N.	2
	O. Aliaga	Reaparece	6	Miss Verito	53	M. Prado	10
	L. Alvarez	2	7	Mamuri	53	E. Rojas	1
	J. Jara	7-1	8	Que Me Importa	53	D. Ahumad	9
	R. Carvajal	4-1	9	Vira Vira	53	N. N.	5
	G. Mancilla	2	10	Virna Lisi	53	A. Marchant	3

SEPTIMA CARRERA. 1.300 metros. A las 17,35 horas. 5a. serie. Ind. 11-17. (Tercera Triple Numero tres).

2291	D. Alvarez	11-9	1	Alarido	55	E. Romero	12
2021	L. Alvarez	reaparece	2	Flor Campestre	56	M. Matta	6
2249	A. Araya	7	3	Torelancia	54	C. González	14
2249	A. Araya	5-5	4	Anatómico	53	J. Barraza	7
2298	J. M. Medina	8-4	5	Apia	52	O. Pérez	11
2108	R. Carvajal	reaparece	6	La Mia	52	B. Parra	4
2291	U. Bravo	2-6	7	Petit Amiral	52	J. Maira	13
2292	R. Pérez	3-1	8	Textual	51	J. Bórquez	2
2246	H. Vera	6-1	9	Borla Roja	51	J. Burto	10
2252	H. Medina Ch.	9-12	10	Seráfico	51	N. N.	1
1974	E. Núñez	16ch	11	Tanilvoro	51	O. Escobar	9
2001	G. Pombo	reaparece	12	Vaclav	49	C. Jórquera	5
2252	A. Martínez	11c-4	13	Cyclone	49	C. Pinto	3
2252	R. Pérez	3-3	14	Escoba			

OCTAVA CARRERA. 1.300 metros. A las 18,10 Especial. Segunda Triple Numero tres).

2296	H. Jara	2	1	Azulado	61	N. N.	6
2296	G. Pombo	6	2	Radulesco	61	J. Barraza	7
2157	O. Castillo	1	3	Percal	53	O. Escobar	4
2247	E. Bravo	5-6	4	Gold Fox	50	P. Herrera	2
	A. Padovani	5c	5	Mont Thabor	50	M. Matta	1
2247	L. Romero	2-3	6	La Lore	48	J. Burto	5
2293	R. Saavedra	2-1	7	Volada	48	L. Carvajal	3

NOVENA CARRERA 1.300 metros. A las 1,50 horas. 5a. serie. Ind 7-13

2249	A. Padovani	--3-8	1	Contaco	55	O. Escobar	12
2252	J. Abarzúa	-12-6	2	Real Madrid	55	E. Romero	8
2252	L. Vasquez	--2-7	3	Californiano	53	D. Muñoz	6
2252	O. Aliaga	-10-5	4	Don Lolito	52	M. Pardo	14
1714	C. Pombo	Reaparece	5	Repulsa	52	J. Barraza	7
2246	M. Maira	--1-2	6	Selectiva	52	J. Maira	11
2295	R. Pérez	--5-3	7	Diana Rigg	51	R. Araya	4
2252	D. Alvarez	--14	8	Half Day	51	J. Burto	13
2241	A. Martínez	--9-7-7	9	Jandalesca	51	C. Jorquera	2
2252	C. Mancilla	--9-8	10	Cuisi	50	J. Beiza	10
2246	G. Mancilla	---5	11	Yanqui	49	A. Marchant	1
2295	R. Saavedra	--9-6	12	Dundee	50	E. Wastavino	9
2295	E. 2. Guajardo	--8-5	13	Capricio	49	G. Pinto	5
2246	A. Araya	--10	14	Yantar	49	M. Matta	3

Corral 10 coc 11

DECIMA CARRERA. 1.300 Metros. A las 19,35 horas. 4a. serie Ind. 18-25

2251	R. Pérez	--3-3	1	La Serenense	57	R. Araya	12
2251	L. Vasquez	--4-4	2	Per Bene	57	S. Leal	8
2251	A. Martínez	--6	3	Clepia	55	P. Herrera	6
2241	O. Aliaga	--7c	4	Pitagoras	55	M. Pardo	14
2205	O. Castillo	----1	5	Campanil	54	O. Escobar	7
2111	J. Abarzúa	Reaparece	6	Narisan	54	E. Romero	11
1797	C. Silva	Reaparece	7	Great Deal	53	C. Jorquera	4
2249	D. Alvarez	--3-2	8	Sencillo	53	D. Muñoz	13
2112	C. Urbina	Reaparece	9	Natural	52	S. Arellano	2
1773	D. Bernal	Reaparece	10	Okey	52	E. Rojas	10
2291	E. Vidal	--1-4	11	Prometeo	52	N. N.	1
2159	G. Pombo	--1	12	Plátano	51	J. Barraza	9
2291	H. Jara	--2	13	Cátula	50	J. Burto	5
2249	H. Vera	--13	14	Mora	50	A. Marchant	3

arriba y abajo

Hay profesionales que demuestran una eficiencia realmente extraordinaria.

Si uno examina las estadísticas de los últimos años, siempre verá a Oscar Silva, Enrique Vidal Augusto Breque o Jorge Inda en los primeros lugares. No bajan de los primeros diez puestos. Lo mismo sucede entre los jinetes.

Hay un látigo del que quisiéramos decir algo en esta columna. Se llama Carlos Pezoa. No sabemos cuántos años ha ganado la estadística del Club Hípico. Creemos que son más de diez veces. Y nunca ha sido esta victoria por dos o tres puntos, sino que por muchos más. ¿Qué es lo que pasa con Pezoa en la pista del Club Hípico? Creemos que es el de mejor eficiencia, el que conoce mejor la cancha, el que siempre se da maña para saber encontrar el mejor potrillo y la mejor potranca y a veces puede permitirse el lujo de regodearse...

Este año, que va a terminar dentro de algunos días, va a significar para Pezoa una satisfacción muy grande. Ganará (ya la ganó y nadie le quita el primer puesto) la estadística del Club Hípico, está a punto de ganar la estadística general y se llevó "El Ensayo" y el Paddock Stakes, esos dos grandes clásicos que le habían sido esquivos. Como si fuese poco, en la silla de Figurón (el mejor tres años) venció en la Polla y en el Nacional, con registros como nunca se vieron en nuestro medio.

Un gran año para un gran profesional.

Una excelente campaña para quien peinando ya canas no abandona una sonrisa eterna. Vale la pena consignarlo porque encontrar a alguien con buen humor o sonriente en un medio de caras agrias y gestos hoscos como es el de la hípica resulta realmente difícil. Sólo lo puede superar Castrito, Jorge Castro, para quien no existen las penas...

VIÑAMARINAS...

Se rumoreó que habría una apuesta a "caballo perdido" entre Manzanero y Azulado, y todo quedó en nada.

Ganó Manzanero de punta a punta, corrido como un angel por Oscar Escobar. A Azulado lo dirigió D. Muñoz, quien viajó especialmente desde la capital, seguramente a "comerse" un triunfo que necesita mucho, porque sus pretensiones a ganar la estadística estan absolutamente vigentes.

Queríamos destacar esa carrera, porque se vienen notando en el Valparaíso Sporting Club un ambiente hípico que pareciera haberse perdido en nuestro medio. Además, ya hay asomos de temporada grande. En la próxima semana empezarán a llegar los "grandes" de Santiago y el hermoso hipódromo de la ciudad jardín vivirá sus mejores días.

Creemos que la próxima temporada será una gran oportunidad para que el Sporting Club demuestre su capacidad de organización, sus progresos, su atracción. Ojalá haya mejores premios para estimular la competencia. Estamos seguros que así será. ¡Hasta el viernes!

Don Samuel

SE GANA Y SE PIERDE

Once carreras en la programación dominical que puede resultar de interes, ya que hay algunas competencias de esas que gustan al publico, por el incentivo de un buen sport. Veamos.

PRIMERA CARRERA.— Malitos y sin vuelta. Embelesada debe ser la favorita. Esa Píldora puede hacer la avería lo mismo que Ponsard ya en lotes increíbles para sus medios. Todo depende de la orden.

SEGUNDA CARRERA.— Es difícil que Norteño pierda en este grupo. Su enemigo hay que buscarlo entre Excelente y Chez Henry.

TERCERA CARRERA.— Entre Faustino y Callaqui debe ser el duelo. Uno que puede y paga es Trebolar.

CUARTA CARRERA.— Inca y Seldon tendrán los boletos. El tal Boliche puede amargarles el resultado, ya que ahora va bien montado.

QUINTA CARRERA. — Lepanto sobresale entre estos rivales. Uroz es enemigo de mucho cuidado aunque hay que averiguar primero. Uno que paga: Mefisto.

SEXTA CARRERA. — Aunque corren pocos va a ser una bonita carrera, ya que Seducteur, Tehéran y Quinchilca se merecen ampliamente. Otro de cuidado es Preferente.

SEPTIMA CARRERA. — Destello puede repetir su anterior ganancia, está en muy buen estado. Reclamación es es enemiga de riesgo y Moon River no se puede dejar de lado. Uno que va muy bien handicapeado, es Frison.

OCTAVA CARRERA.— Dingo debía ser decreto en esta compañía. Stand In ha mejorado y puede salir. El sport, estaría a cargo de Vidrioso que ha estado corriendo sugestivamente.

NOVENA CARRERA.— No pudo caer mejor Merci en esta carrera. Los peligrosos son Ponte Vecchio, que soltó las amarras en su anterior, y Gangocho, elemento tenido por bueno en su corral.

DECIMA CARRERA.— Malitos y seguramente el ganador saldrá de donde menos se piense. Toro Lobo, es línea. Litorio va bien montado y el golpe puede ser Dolondon, que suele mejorar repentinamente.

UNDECIMA CARRERA.— Por ahí dicen que Fonestorbo sigue en la onda. Sería otra vez excelente sport. La Gabachita será de las preferidas. Un golpe con posibilidades, es Bigama.

PRONOSTICOS

1a EMBELESADA, Píldora, Ponsard.
2a NORTEÑO, Excelente, Chez Henry.
3a FAUSTINO, Callaqui, Trebolar.
4a INCA, Seldom, Boliche.
5a LEPANTO, Uroz, Mefisto.
6a SEDUCTEUR, Tehéran, Quinchilca.
7a DESTELLO, Moon River, Frison.
8a DINGO, Stand In, Vidrioso.
9a Merci, Ponte Vecchio, Gangocho.
10a LITORIO, Toro Lobo, Dolondon.
11a BIGAMA, La Gabachita, Fonestorbo.

Fernando Jacial:

FALTAN PESEBRERAS...

Se termina el año y aparentemente poco es lo positivo que va quedando en la antigua institución de calle Blanco. Se han intentado cambios, se han introducido algunas novedades, pero el fondo del asunto sigue igual y las sumas jugadas por reunión en muchos casos no alcanzan a cubrir deudas que esa misma reunión genera. Sin embargo, el ánimo de los entrenadores es el mejor. Todos confían en que haya una mejoría el próximo año y cifran sus esperanzas básicamente en la iluminación de la cancha. Naturalmente hay otros problemas que merecen atención y uno de ellos, es considerado grave por Fernando Jacial.

Jacial: que nos den corrales.

—Las programaciones han ido perdiendo interés y el público se ha alejado, pero esto resulta lógico si se piensa que la población caballar en training se reduce notablemente a partir de Septiembre. Hay muchos entrenadores que tienen pesebreras pequeñas. Albergan una cantidad limitada de caballos y cuando llegan los remates es necesario desocupar las pesebreras para los potrillos que empezarán a correr el año siguiente. Se da así el caso que muchos animales en condiciones de correr y animar algunas series, aunque ellas sean bajas, deban emigrar. Yo me he visto obligado a enviar al haras a yeguas que estaban haciendo campaña. Se ha debido vender a hipódromos de provincias muchos ejemplares que podrían nutrir una programación. En la actualidad la mayoría de los entrenadores del Club Hípico tenemos las pesebreras abarrotadas de caballos, pero son los que recién comienzan a correr en Enero y que sólo a mediados de año dan realmente animación a una reunión. Para mí, es imprescindible una ampliación de pesebreras.

—¿Una villa hípica?

—Ese sería el ideal. No hay que olvidar que siempre tenemos pendiente el viejo problema del desalojo de los corrales. Ya se debía haber estudiado una medida definitiva que nos diera tranquilidad a los profesionales y que al mismo tiempo permitiera un alto número de caballos. Así solamente mejorarán las programaciones.

Es un punto de vista interesante y hay que tener en cuenta la opinión de un hombre que conoce la hípica en varios países de América. Pero en todo caso, ésta no es la solución definitiva. Sólo se llegará a una situación normal cuando concurran muchos factores, los mismos que se han ido perdiendo con el correr del tiempo y que hoy han relegado el Club Hípico de Santiago, a un plano de segundo orden.

MALDITO HIZO TEMBLAR LOS RELOJES

Muy movida se vio la pista de trabajos del Hipódromo Chile. Maldito fue quien más destacó. Bajo la dirección de Orlando López apronto 400 metros a la mano del Club Hípico, empleando 22 segundos clavados. Otros cotejos controlados por nuestro cronometrador José Olmos fueron los siguientes.

PISTA N°2

1000 metros

LA DIABLA, O. López en 1.02.1/5 ultimos 500 en 32

800 metros

MARCIAL, C. Ojeda en 50
MARRON, P. Herrera en 51

700 metros

EXACTO, E. Cabrera en 41 3/5 últimos 300 en 11,4/5
SEDICIOSO, P. Cerón en 44

600 metros

MASCARRILLA, P. Cerón y BOLDO, L. Rivera en 36, últimos 200 en 12, iguales
VIVAZO, L. Caroca en 36, últimos 200 en 12, de bajada
HUICANO, P. Cerón y CHINGAY, L. Yáñez en 36, últimos 200 en 12, muy fácil Huicano
REY DE ORO, D. Basoalto en 35.2/5, últimos 200 en 11.3/5
VIDRIOSO, J. Amestelly en 37.2/5, ultimos 200 en 12.3/5
MICHEL, J. Amestelly en 37.2/5 ultimos 200 en 12.3/5
ANTIFAZ, G. Fernandez en 34.3/5, ultimos 200 en 12.1/5 de bajada

500 metros

JANIN, C. Amestelly en 30
TONIO, H. Olguín en 31
ALAMETA, H. Olguín en 30.2/5
Moratin, H. Olguín en 33.3/5, a voluntad
MOLOC, L. Yáñez en 30
GLENWOOD, A. Parra en 30.3/5, mano del Club
ESTEREL, P. Castillo en 32, a voluntad
POLO, E. Soto en 31
BOLOGNESE, C. Amestelly en 30.3/5
THEODOSIA, P. Castillo en 31.2/5

400 metros

RAMSES, L. Yáñez en 25
TRONANTE, L. Yáñez en 24.1/5
MALDITO, O. López en 22, mano del Club
YAGAN, H. Olguín y LAS PALMAS, L. Caroca en 22, 2/5, de bajada, iguales
TEOLOGO, C. Ojeda en 25
ALCALINADA, S. Alcaide en 26
ZACA, H. Olguín en 25, mano del Club
DIESTRO, L. Murillo en 26, a voluntad
ENTRADA, L. Caroca en 25
ARMONIOSO, C. Amestelly en 25
PENNY LANE, C. Amestelly en 25, 1/5

400 metros del partidor

ARRIERO, J. Amestelly en 22
LOCO CHICO, E. Sepúlveda en 22.2/5
ALIFAR, J. Amestelly en 22
TELESCOPICA, P. Salinas en 23
TEXAS GIRL, A. Salas en 22.2/5
CALAVERON, G. Fernández en 23

A las 21 horas en el Estadio Nacional:

COLO COLO JUEGA CON CONCEPCION... Y LA COPA

Luego de "farrearse" el campeonato, el instituto albo lucha desesperadamente por conseguir la segunda ubicación

"MUCHACHOS, la verdad de las cosas es que hemos metido las dos extremidades inferiores hasta la rodilla. Pero creo que todavía es tiempo de salvarse: ganen esta noche a Concepción, ojalá por goleada y quedaremos como "principitos" frente a la aficion colocolina y listos para la Copa Libertadores"... Pancho Hormazabal, en el último entrenamiento colocolino.

"Esta noche en el Estadio Nacional, a las 21 horas, comienza otro acto del "drama" colocolino. En efecto, para las pretensiones del instituto albo, el partido frente a los lilas de Concepción tiene suma importancia, toda vez que el cuadro de Pancho Hormazábal ha fijado su mente, en el vice campeonato.

El "drama" de que hablamos se deriva de la desazón que produjo en las filas albas el fracaso del cuadro en la fase final del torneo.

Cuando todo hacía suponer que Colo Colo empezaba a tomar la onda para repetir la performance del año pasado, cuando fue campeón en una final de nervio y guerra, el equipo bajó inexplicablemente, al extremo de hacer creer que problemas económicos influían en el rendimiento de la oncena alba. Deportes La Serena, que empató con Colo Colo en Santiago, en una igualdad que fue muy mal recibida por los parciales colocolinos, marcó el comienzo de una decadencia que hasta la fecha ha sido difícil de remediar.

Por eso decimos que lo de esta noche puede ser otro acto del "drama" colocolino. Una llegada en el segundo lugar, vendría a ser como la solución o la minimización de una crisis que se acentúo en plena tierra derecha del torneo. El triunfo es una obligación que no tiene reemplazos para la idea fija de ser vice campeón del fútbol profesional chileno que tiene Colo Colo. Esta noche, la ganancia es cosa de vida o muerte, y para eso los albos saldrán a jugarse enteros por los dos puntos. Hay conciencia de que se "farrearon" el torneo y de la misma manera todos conocen el peligro que encierra ceder terreno frente a Concepción esta noche.

En cuanto a los lilas de la ciudad penquista, entran esta noche en una actitud tranquila. Su situación frente a la tabla de posiciones no lo inquieta mayormente. Si bien es cierto que nada tiene que ver con la cabeza de la tabla, tampoco la sombra de la "cola" lo amenaza. Es decir, la tranquilidad será su mejor aliado, encima de que ganarle a Colo Colo siempre es un honor para cualquier equipo, sobre todo si se puede hacer en Santiago.

En resumen, esta noche en el Estadio Nacional, a las 21 horas, Colo Colo, que aspira a la segunda clasificación, con Deportes Concepción, que prácticamente ya terminó su recorrido.

Torneo "Seis y Seis":

SPORTIVA EN BUSCA DE OTRO TRIUNFO ANTE UNION

El elenco porteño ganó el anterior encuentro 57-54. Ahora Juan Ostoic, entrenador de Unión, anticipa que su cuadro ganará por más de 15 puntos

Union Española y Sportiva Italiana definen esta noche en el Gimnasio Nataniel el título de campeón del Torneo "Seis y Seis". En la confrontación anterior entre estos mismos rivales, se impuso el cuadro porteño por 57 puntos contra 53 y mostró un rendimiento que sorprendió tanto a la afición como a los "entendidos". En esa ocasión Sportiva, conducido en magnífica forma por el internacional Oscar Fornoni, hizo prevalecer su juego veloz, excelente marcación y buena conversión en media distancia.

El cuadro capitalino, que entrena Juan Ostoic, no quedó conforme con su rendimiento en el anterior encuentro y esta autocrítica nace de errores que, en verdad, Unión Española cometió. Por ejemplo, plantró una marcación (zonal) que fue rota por los porteños mediante lanzamientos de distancia por parte de Pietrantoni y Aveggio. Además, Bute y Miller estuvieron muy bajos en el tablero ofensivo. Sólo Anizmendi y Thompson mantuvieron un rendimiento acorde con su real capacidad.

Esta noche veremos un verdadero duelo entre los mejores basquetbolistas que hay en Chile en la actualidad!. Por Sportiva actuarán: Fornoni, Sanino, Pietrantoni, Aste, Villela y Aveggio. Este último jugador fue el goleador en el anterior encuentro con 21 puntos. Unión formará con su alineación titular. Vale decir: Anizmendi, De la Rivera, Bute, Thompson, Miller. Además de Torres, Figueroa, Sibilla y otros.

El partido comienza a las 21.30 horas.

UNA ESCENA QUE, seguramente, volveremos a ver esta noche. Miller trata de lanzar por sobre la marca de Oscar Fornoni. Unión Española culpa de su anterior derrota al arbitraje...

¿PRIETO A COLO COLO?

NOTICIAS que no han sido confirmadas, hablan de cambio de entrenador en Colo Colo, como consecuencia de la campaña que no satisface en lo más mínimo a los dirigentes e hinchas. Para la banca, se anuncia el retorno de Andrés Prieto. En el día de ayer, para confirmar la información procuramos entrevistar al presidente Héctor Galvez, pero se nos informó que se encontraba en Coltauco.

Prieto, en estos momentos está sin club en Buenos Aires, y en reiteradas oportunidades ha manifestado su entrañable deseo de volver a Chile para dirigir un club grande, que probablemente sería Colo Colo.

Por otra parte, cabe destacar lo dicho hace unos días por el presidente albo, referente al técnico, de cuyo puesto dijo que **"no ha habido tiempo de conversar nada"**, y que Francisco Hormázabal tenía contrato hasta diciembre de 1972.

Sin embargo, en aquella oportunidad, también señaló que sería materia de esperar el término de la competencia y ocurre que si las cosas siguen igual en Colo Colo, podría incluso terminar cuarto, es decir, una de las actuaciones más bajas del cuadro popular, en los últimos años, lo que apresuraría el cambio de entrenador.

Equitación:

RENE VARAS, OTRA VEZ

Primero en la Prueba Novicios montando a "Mineral" y tercero en "Grillo", primero en la Prueba "A la Americana" en "Canelo" y segundo en "Estaño" y ganador de la principal competencia disputada en el jardín de saltos del Club San Cristóbal, montando a "Quintral". Todos estos fueron los triunfos logrados por Rene Varas de la Escuela de Carabineros, en el Concurso Hípico Oficial que se realizó en el instituto sancristobalino.

La actuación del destacado centauro confirma una vez más el buen momento por el que atraviesa. Prácticamente, en las pruebas de ayer no tuvo rivales. Su seguidilla de triunfos comenzó en la mañana, en la competencia para novicios. Y finalizó en la noche adjudicándose en gran forma la "Copa San Cristóbal". En la oportunidad condujo a "Quintral". Pasó el oxer en 1.90 metro; el salto en 2 metros y el foso en 4.80 metros.

El segundo lugar lo ocupó el equitador de Universidad Católica Américo Simonetti, montando a "Don Matías".

RENE VARAS mostró toda su destreza en el Concurso Hípico ficial que se disputó en el jardín de saltos del Club San Cristóbal. Ganó la prueba novicios, "A la Americana" y "Copa San Cristóbal"...

TELEFONOS DE URGENCIA

POSTAS INFANTILES	
Hosp. Roberto del Río	377333
Hosp. Manuel Arriarán	52681
Hosp. Calvo Mackenna	492323
POSTAS ADULTOS	
CASA CENTRAL	382244
Posta 2 Area Sur	50061
Posta 3 Area Poniente	91011
Posta 4 Area Oriente	43360
La Cisterna	561454
Providencia-Las Condes	257216
San Miguel	561454
Inst. Traumatológico	83271
Hospital Siquiátrico	371031
INVESTIGACIONES	
Radiopatrullas	715584
	715765
	64764
CARABINEROS	
Prefectura General	60151
Radiopatrullas	62261
BOMBEROS	
Santiago	61171 y 60141
La Cisterna	581122
Conchalí	370793
Maipú	571212
Ñuñoa	40052
Quinta Normal	732222
San Miguel	53020

URUGUAY GRAFIGNA, uno de los puntales del elenco sanfelipeño, ensaya puntería al arco. Señaló que haría un gol en el partido con Lota. Este plantel aconcagüino se encuentra en perfecto estado.

Dicen que será el domingo ante Lota:

SAN FELIPE, LISTO PARA COGER SU PRIMERA ESTRELLA

Los aconcagüinos enfrentan al colista del certamen. Les basta el empate para asegurar el título. Locura en San Felipe por conseguir una entrada para asistir a la celebración del campeonato

Por Carlos Araya.

Fotos de Jorge Arroyo.

(Enviados especiales),

El empate de Universidad de Chile ante Green Gross, en Temuco, fue recibido con alegría en la ciudad sanfelipeña. Todos esperaban que los universitarios perdieran ante uno de los colistas del certamen, como lo es el equipo de la Cruz Verde. Sin embargo, la "U" consiguió el empate en los minutos finales, y con ello dejó al elenco de San Felipe con el título de campeón prácticamente en el bolsillo.

Para que el cuadro que adiestra Luis Santibáñez pierda el galardón de la presente temporada tienen que conjugarse varios resultados. Primero que nada, la "U" debe ganar sus dos partidos, es decir, frente a Rangers en Talca, y luego ante Audax Italiano. Eso por una parte. Además, San Felipe tendría que perder ambos compromisos. Vale decir, el que tiene el domingo con el "colista" Lota Schwager, en el recinto aconcagüino, y el de la semana venidera, cuando se mida con Unión Española en Santiago.

Aún más, si llegaran a concretarse ambas posibilidades, en cuyo caso llegarían Universidad de Chile y Unión San Felipe en igualdad de puntaje al término de la competencia, el título de campeón tendría que definirse en la cancha. Matemáticamente los sanfelipeños aún no consiguen la primera estrella, en el fútbol rentado para su ciudad, pero les basta conseguir un solo punto para clasificarse campeón de la temporada 1971.

A estadio lleno.

Todo San Felipe se apronta celebrar la victoria de su equipo. Y los hinchas lo harán en su propio reducto, en su ciudad, con todo el sabor provinciano. El partido del domingo frente a Lota Schwager ocupa el interés de todos los habitantes de la ciudad. En la plaza, en los bares, restaurantes, en las casa, la charla obligada es la actuación del equipo en su penúltimo partido de la competencia.

Las entradas se pusieron a la venta el martes y rápidamente comenzaron a agotarse. Los directivos de la institución sanfelipeña señalaron que esta vez esperaban récord de asistencia para el partido con los carboneros. El público que asistirá al Estadio Municipal superará las doce mil personas. Para ello se han tomado las medidas necesarias de seguridad.

El teléfono no dejaba de sonar en la sede del club, para pedir detalles acerca de la venta de entradas y pormenores del equipo.

EN EL CAMPO FISCAL.

Los entrenamientos del equipo blanquirrojo se han realizado en el campo fiscal, un recinto con las adecuadas instalaciones para desarrollar un cómodo trabajo.

Todo el plantel se encuentra en perfectas condiciones. El ex-Olmos se encuentra totalmente recuperado del desgarro que lo mantuvo al margen del equipo durante las últimas fechas. Sin embargo, la idea de Luis Santibáñez es la de mantener el mismo equipo que consiguió vencer la semana pasada a Deportes Concepción. La única duda radica en "Cocoa" Villarroel, que podría ser suspendido por el Tribunal de Penalidades a raíz de su expulsión en el encuentro con los penquistas (Anoche se supo su caso!). En su reemplazo entraría Jaime Ramírez o Víctor Díaz. También se reintegró a la práctica Rafael Henríquez.

Gimnasia suave, algunos minutos de fútbol jugado, pizarrón y zambullidas en la piscina del recinto deportivo han caracterizado los entrenamientos del equipo aconcagüino.

UN RIVAL DIFICIL.

Comentando el compromiso de su equipo, Luis Santibáñez señaló que Lota Schwager es un rival sumamente difícil, en cuanto se estaba jugando la desesperación la posibilidad de permanecer en el fútbol rentado Primera.

—"Pero también hay que recordar que mi equipo se juega la posibilidad de celebrar el título aquí, en su casa, con su público. Será un partido brava, a jugarlo con los dientes apretados. Así como los ha jugado siempre Unión San Felipe. No me problemas de lesiones, solamente me preocupa el asunto de la sanción a Villarroel. Si es castigado, será reemplazado por Ramírez o Díaz.

Luis Santibáñez, uno de los artífices de la campaña sanfelipeña, señaló que el domingo celebrarían el título en su cancha.

ALFONSO INOSTROZA, presidente del Banco Central, dio amplias garantías al Director de Deportes del Estado, sobre la cuota de dólares que necesita este organismo para sus planes deportivos.

ASEGURADA CUOTA DE DOLARES PARA EL DEPORTE NACIONAL

Una importante entrevista sostuvo el Director General de Deportes con el Presidente del Banco Central

Una positiva reunión sostuvo en el día de ayer el Director General de Deportes del Estado, Sabino Aguad, con el presidente del Banco Central, Alfonso Inostroza, en relación a la cuota de dólares que necesita esta institución para financiar sus diferentes programas deportivos.

En esta ocasión, Sabino Aguad presentó una nómina de cincos puntos en los cuales resumía la inquietud de su departamento ante las medidas tomadas por el gobierno en su política financiera.

Sin embargo, todos quedaron en claro, ya que Alfonso Inostroza dio amplias garantías sobre la cuota de 500 mil dólares que le corresponden a la DIGEDER para los fines masivos, los que serán cursados en los días correspondientes para casos. Lo mismo quedó con los 200.000 mil dólares otorgados por el Consejo Nacional de Deportes para las inversiones de las diferentes Federaciones.

En cuanto a los cambios de dólares al ingreso al país en los aeropuertos y puertos, los pasajes de delegaciones oficiales estos serán estudiados en forma especiales y solicitadas cursadas con el V° B° del Director de Deportes.

Por su parte el dólar turístico oficial de viaje para delegaciones oficiales al extranjero, serán sujetas a su número, lo que obligará a un mayor presupuesto de dólares para poder cubrir diferencias que se originan respecto.

También quedó bien finiquitado, que toda adquisición de dólares de sus fines nacionales transferidos al extranjero por chilenos profesionales chilenos, tendrán que hacerse por intermedio del Banco Central.

Torneo de Rayuela:

"OSCAR GUTIERREZ" CON PULSO DE CAMPEON

En el torneo oficial de rayuela de la Asociación Nuñoa, "Oscar Gutiérrez" y Lo Encalada todavía luchan por el cetro de 1971, ya cumplida la 5ª fecha de esta segunda rueda, porque el primero pese a ser el líder está todavía amagado seriamente por Lo Encalada, que lo sigue a muy corta distancia y que esta fecha no jugó, quedó bye.

Los resultados de esta etapa fueron como sigue: Los Condores ganó a Lucero, de Los Guindos 119 rayas contra 89.20 de ventaja. Unión y Democracia aventajó a Lo Hermida 117 por 86 y Oscar Gutiérrez se impuso a Estrella de Peñalolén 132 contra 80 rayas.

EN SANTIAGO UN SOLO LIDER: MANUEL ASTORGA

Al perder los equipos de Franklin Rojas y 3 Enero sus compromisos de la penúltima fecha del torneo en la Asociación Santiago de rayuela, estos dejaron de acompañar al Manuel Astorga como estaban ya que este último fue el único de los tres punteros que ganó su partido ante 3 de Enero precisamente, en lucha de líderes.

De esta forma Manuel Astorga y cuando todavía le restan por jugar tres encuentros en la penúltima fecha de la competencia ha quedado de puntero absoluto con 20 puntos, siguiéndole Franklin Rojas y 3 de Enero con 2 menos en segundo lugar. Ferrovarios y Carlos Ibáñez en quinto puesto con 14 puntos cada uno. Bima de Lo Espejo con 8 a continuación en la cola Inseparables y Hermanos Osorio con 4 y 2 puntos, respectivamente.

Los resultados de esta penultima fecha del torneo son como sigue: Inseparables ganó a hermanos Osorio 134 rayas contra 80. Ferroviarios a Franklin Rojas 156 contra 92. Manuel Astorga a 3 de Enero 151 a 75 y Bima de Los Espejo a Carlos Ibáñez por 150 contra 125 rayas.

Del 18 al 21:

NACIONAL DE PENTATLON VIAJA A QUILLOTA

Según lo acordado por la Federación Chilena de Pentatlón, en unos días más, entre el 18 y el 21 del presente, se llevará a cabo en nuestra capital el torneo nacional de este deporte, competencia que debe iniciarse en la Escuela de Caballería de Quillota con un novedoso trazado en la prueba ecuestre y que va a finalizar con el tradicional Cross Country a correrse en los terrenos de la Escuela Militar de Las Condes.

Para el torneo de este año se han preparado numerosos equipos tanto de Ejército como de Carabineros en gran forma y la lucha se prevee sumamente reñida y pareja, esperándose buenas performances. En efecto, la Escuela de Carabineros llevará figuras tan notables como el vicecampeón de 1970, Maximiliano Muñoz, los aspirantes y nuevos valores José Valdes y Jordan, el Cabo Luis Cerda de muy buena y larga trayectoria en estas competencias y el Subteniente Torres, buen elemento tambien.

Por su parte, la Escuela Militar entrenada por ellas de esta actividad, Hernán Fuentes presenta este año un conjunto muy peligroso y capaz de ganar el título, tanto individual como colectivo, ya lo integran los hermanos Voop, Rodrigo Carmona y Manuel Salas. Otros equipos como la Escuela de Suboficiales del Ejército, con Luis Melgarejo y el Centro de Perfeccionamiento de Suboficiales de Carabineros también con buenos valores, la misma Escuela de Caballería, etc., están entrenando buenos elementos que serán gratas sorpresas del torneo de este año y que a lo mejor arrojan muy buenas performances finales.

Golf:

ORELLANA Y TAVERNE EN TORNEO DE CONCEPCION

En la mañana de hoy se comenzará a disputar en los links del Club de Campo "La Posada" el 10º Campeonato Abierto de Golf de Concepción, torneo en el cual estará en juego una vez más la valiosa "COPA AIR FRANCE" que sirve de estímulo para esta competencia desde que fuera instituida en 1962. Desde aquella fecha a la época el viñamarino Jaime Vergara ha logrado anotar su nombre cuatro veces en el trofeo, en tanto que Van der Valk ha conseguido dos títulos y Barrolbet, Orellana y Soto han sido campeones uno cada vez.

Cabe destacar el mérito de los triunfos de Jaime Vergara que logró el título durante tres años consecutivos en 1962-63 y 64.

La versión 71 de la COPA AIR FRANCE en Concepción reunirá nuevamente a los más destacados del golf nacional. Tradicionalmente los mejores players acuden a "La Posada" aun antes de que esta competencia contara para el ranking nacional. Esta vez se trata del último campeonato válido para el puntaje individual y por cierto que esto interesa también a los golfistas, aparte del natural interés de jugar en una escenario de tantas dificultades como es "La Posada".

En la zona sur hay especial interés por ver las actuaciones de Ricardo Orellana y Felipe Taverne, cuyos rendimientos en la competencia sudamericana de la Copa Andes fueron relevantes, al pasoque el triunfo posterior en la "Copa América" fue algo simplemente extraordinario, ya que allí consiguieron un título de categoría mundial frente a los mejores golfistas aficionados de las tres Américas y jugadores de Europa.

El Campeonato Abierto de Concepción se jugará a 54 hoyos Medal Paly en tres etapas con intervención de damas y varones. Aparte de la concurrencia de una nutrida delegación metropolitana, estarán presentes representantes de Valparaíso, centro y sur.

Fútbol uruguayo:

PEÑAROL Y NACIONAL NO SE DAN TREGUA

MONTEVIDEO, (UPI). Con dos encuentros quedó completada anoche otra etapa de la rueda final del torneo uruguayo de fútbol, en que se disputan el título de Campeón y el descenso.

LOS RESULTADOS FUERON:

River Plate 3, Defensor 1; Huracán Buceo 2, Bella Vista 2;

POSICIONES POR EL TITULO:

1º Peñarol y Nacional 36 puntos. 3º Liverpool 30; 4º Bella Vista 28; 5º Danubio 26; 6º Huracán Buceo 18;

POR EL DESCENSO:

1º Cerro y River Plate 23; 3º Defensor 22; 4º Central 17; 5º Sud América 16.

Para 1.200 personas:

GIMNASIO TECHADO PARA SAN ANTONIO

En el Bosque del Puerto San Antonio tendrá dentro de poco su Gimnasio Cubierto para más de 1.200 personas. El local lo construirá el Departamento de Arquitectura del Ministerio de Obras Públicas, en terrenos donados por la Cooperativa Habitacional "Monte Mar" y que se encuentran ubicados entre las calles Independencia y Tomás de Figueroa.

La ceremonia simbólica de las obras del mencionado Gimnasio se celebrará mañana, a las 11 horas, en que el Ministro de Obras Públicas, Pascual Barraza Barraza, colocará la primera piedra.

Este acto ha sido organizado por el Consejo Local de Deportes de San Antonio que preside el Sargento de Ejército José Rojas Zamora, conjuntamente con los Consejos Locales de la provincia de Santiago, los cuales aprovecharán la presencia del Ministro Barraza, para rendirle un significativo homenaje por servicios distinguidos prestados al deporte.

Han sido especialmente invitados a esta ceremonia el Director General de Deportes y Recreación, Sabino Aguad Kunkar y al Gerente de la Corporación de Construcción Deportivas de la DIGEDER, Eugenio Gutierrez.

SELECCION CHECA JUEGA EN ECUADOR

QUITO (ANSA). La Asociación de fútbol de Checoslovaquia se enfrentará a equipo América de Quito, vicecampeón, el próximo domingo en el estado olímpico Atahualpa. [illegible] partido [illegible] de [illegible] que Checoslovaquia, [illegible] título de vicecampeón mundial por dos ocasiones, [illegible] ubicamos olímpicos.

Se juega hoy:

CLASICO DE VOLEIBOL: U.C.-MANUEL DE SALAS

El equipo de damas de Viejos Estandartes dio la sorpresa en la jornada voleibolística del miércoles, al vencer estrechamente al sexteto de Universidad Católica por 3-2 puntos contra 3-0. Los sets se definieron 15-13, 9-15 y 15-8.

En el encuentro preliminar de la reunión realizada en el gimnasio del Liceo Manuel de Salas, Universidad de Chile obtuvo una aplastante victoria sobre Universidad Técnica del Estado por 45 a 14. El elenco de la "U" se adjudicó todos los juegos en forma amplia. El primer set lo ganó 15-1, 15-5, el segundo, 15-8 el tercero.

El Campeonato de Clausura del vóleibol metropolitano continúa esta noche en dos escenarios: a las 19.30 horas, en el gimnasio Manuel de Salas se enfrenta el sexteto local ante Universidad Católica; a las 20.30 horas, Viejos Estandartes - Universidad Técnica, y en el encuentro de fondo, a las 21.30 horas, UTE "B" juega con Viejos Estandartes (Los dos partidos nombrados en primer término pertenecen a la categoría damas y el tercero a varones). Mientras tanto, en el gimnasio Maccabi se miden Universidad de Chile y Vida Sana, en damas, y Universidad de Chile con Manuel de Salas, en varones. La reunión se inicia a las 21.30 horas.

CUATRO TRIUNFOS, seis empates y sólo una derrota han llevado al gran maestro René Letelier, al primer lugar del torneo de Ajedrez de Chile.

Ajedrez:

RENE LETELIER PUNTEA CAMPEONATO DE CHILE

El Gran Maestro René Letelier puntea el Campeonato Nacional de Ajedrez, con 7 puntos luego de cumplirse la decimaprimera rueda en la que derrotó a Luis Fernandois en 32 movidas de una Defensa Francesa. El actual campeón, Pedro Donoso, suspendió su partida con Ruperto Schroeder en la jugada 41 de una India del Rey. Donoso, que conduce las negras, tiene ventaja posicional ya que mantiene una fuerte presión sobre el flanco rey con sus torres conectadas sobre la columna torre.

SILVA — GODOY

En una posición muy equilibrada, ninguno de los dos rivales se atrevió a romper. Declararon tablas en la movida número 14 de una Benoni. Godoy y Silva son los únicos invictos del torneo. El primero de los nombrados tiene 6 y medio puntos y Silva, 6.

CARVALLO — VELASQUEZ

Su cuarta derrota recibió Mauricio Carvallo en el actual campeonato. Conduciendo las piezas blancas sacrificó un alfil por dos peones para romper el flanco rey. Cabe señalar que Velásquez sacrificó un peón en la apertura. En el pimpón final, cuando la posición era equilibrada, el blanco se excedió en el tiempo, en la movida 38.

MELHUISH — JAUREGUI

Jáuregui planteó mal la explotación del peón dama y su rival, que conducía las negras, usó muy bien un caballo bien centralizado y volcó el partido. Jáuregui rindió en la movida 42 de una India del Rey.

BORG — ADER

Suspendieron en la jugada 48 (Reti). Walter Ader tiene mayores posibilidades de ganar el punto. Posee mejor ataque por la buena posición en que tiene ubicadas ambas torres.

Por su parte, BELMONTE-LARRAIN suspendieron en la movida 41 de una Apertura Inglesa, con ligeras ventajas para Eugenio Larrain, que lleva las negras.

Esta noche se disputa la decimasegunda rueda con los siguientes encuentros: Velásquez-Godoy; Belmonte-Silva; Donoso-Larrain; Ader-Schroeder; Montero-Borg; Fernandois-Román; Jáuregui-Letelier y Carvallo-Rosa.

La ubicación de los participantes fue la siguiente: 1º René Letelier, 7 puntos; 2º Pedro Donoso y David Godoy, 6,5; 4º Walter Ader y Eugenio Larrain, 6; César Velásquez, 5,5; 7º Juan Belmonte, Leonardo Borg y Carlos Silva con 5; 10º Carlos Jáuregui, 4; 11º Fernando Rosa y Angel Román, 13º Mauricio Carvallo y José Melhuish, 3; 15º César Montero, 16º Ruperto Schroeder y 17º Luis Fernandois 1,5 puntos.

VILLASMIL, DE Católica, queda a salvo en la primera base y curiosamente montado, el player de Indinas contempla impotente como se pierde la pelota y la posibilidad de una buena jugada para su equipo.

Preolímpico de Fútbol:

TODOS JUGARON A NO PERDER

BOGOTA 9 (UPI). En su afán de no perder, los diez países que intervinieron en el torneo preolímpico de fútbol sudamericano utilizaron fuertes sistemas defensivos, situación que de persistir en las actuaciones de los dos finalistas que vayan a los juegos olímpicos de Munich, podrían perjudicar el fútbol de esta parte del mundo.

Expertos y aficionados han rechazado el juego excesivamente conservador que se notó en los dos grupos de eliminación en que se dividió el torneo y que continuó manifestándose en los encuentros de los cuatro clasificados a la etapa final.

La máxima futbolística de que no hay mejor defensa que un buen ataque fue dejada de lado por los entrenadores, que prefirieron agrupar a sus hombres en las proximidades del arco antes que distribuirlos, al estilo clásico, por todos los sectores de la cancha.

El deseo de que no les hagan goles o la ambición de conservar una escuálida ventaja, ha determinado algunos cuadros recurran hasta a un 4-4-2 como fue el caso de Colombia a poco de ponerse en ventaja por uno contra cero sobre el Brasil.

El entrenador yugoslavo Toza Veselinovic ordenó a sus jugadores que se replegaran y sólo dejó a dos adelantados, que también acudían en ayuda de la defensa en caso de apuro.

Colombia no pudo hacer así más goles y tanto insistieron los brasileños, con gran parte del campo a su disposición, que al final consiguieron el empate.

Según los colombianos, la igualdad sólo fue posible porque el árbitro dejó sin cobrar una falta de los brasileños, cuando Roberto Carlos tomó la pelota con la mano, en la jugada previa al gol, pero de cualquier manera el replegue local pareció ser decisivo en el resultado final.

Los brasileños se ciñe a un 4-3-3 mientras que los peruanos se ajustan a un 4-2-4 que también se convierte en un 4-3-3 cuando el contrario ataca. Algo similar ocurre con el cuarto clasificado argentino.

En el caso de los argentinos, la aplicación del sistema defensivo tuvo importancia vital en su encuentro con Chile durante la serie eliminatoria. El árbitro expulsó a tres rioplatenses, y así todo, pudieron defenderse y ganar el encuentro.

Sin embargo, es notorio que los argentinos viven sus mejores momentos cuando se deciden a ir al ataque, con Berta y Di Meola empeñados en perforar las redes contrarias.

La actitud conservadora de los sudamericanos podría convertirse en ventaja para los europeos durante el campeonato olímpico de Munich, según dicen los expertos.

Los equipos europeos también aplican cerrados sistemas defensivos. Ellos los crearon y los pusieron de moda a partir del Campeonato Mundial de Fútbol de 1962, en Santiago de Chile, pero la capacidad física de los jugadores de una y otra región es diferente.

Mientras ingleses, alemanes soviéticos, italianos tienen fuerzas para ir adelante y atrás durante los 90 minutos, no sucede lo mismo con los sudamericanos, por bien preparados que esté, según lo ha demostrado la experiencia.

Héctor Gálvez:

COLO COLO NO PUEDE DEPENDER DE UN TITULO

Sinceras declaraciones, analizando la actual situación del club albo, hizo a "La Nación" el titular de Colo Colo.

HECTOR GALVEZ A. tres años en el cargo de presidente de Colo Colo. Hoy enfoca el momento que atraviesa el equipo popular.

—¿Colo Colo regaló el campeonato?

—¡Que se vaya Pancho Hormazábal, hasta cuándo lo soporta!

—¿Esos jugadores de Colo Colo no sirven para nada?

—La reacción de la hinchada alba el domingo en la noche y el lunes en la mañana, luego de la derrota en Antofagasta, fue brava. Porque la hinchada de los albos es así, no tiene términos medios. O sigue al equipo hasta la muerte, cuando va ganando o lo trata de hundir cuando pierde. No hay calma, no hay un minuto de paz. Se ataca, se grita, se dice todo lo que se siente en la euforia y en el desengaño.

Ser presidente de Colo Colo no es fácil.

Se necesita tener el corazón blanco como lo tiene Héctor Gálvez Aravena para seguir bregando y luchando sin detenerse en una derrota. La Nación conversó el lunes en la noche con el titular albo. Prestigioso comerciante, 58 años de edad. Por lo menos, 50 cerca de la tribuna alba. De hablar calmado, de voz delgada, pero profundamente tesonero. Llegó a la presidencia hace 2 años y 11 meses. Va a cumplir tres años en el timón de este barco que se sacude en las grandes tempestades, pero que siempre sale adelante. Gálvez es hombre ideal para entrevistar. Basta solo una pregunta y responde todo. Muchas veces más de lo que los propios periodistas desearían saber. No esconde nada, porque según su lema: "En Colo Colo no hay nada que esconder".

—¿Qué pasó presidente, que regalaron el título?

—No sólo lo regalamos en Antofagasta, sino que lo hemos regalado como diez veces. Pero Colo Colo no puede vivir de una institución que dependa de un título. Hemos llegado a conseguir una posición sólida en el nivel deportivo, hemos conseguido formalizar todo el rodaje del club, hemos logrado el respeto de las autoridades, estamos empeñados en sacar adelante nuestro Estadio, es decir, ya no solo vivimos de lo que haga el cuadro de Honor, también tenemos otras ramas que cuidar y levantar.

—¿Pero es que el fútbol, el cuadro de honor es el rostro de Colo Colo?

—No lo niego y tampoco niego que se hayan cometido errores que tenemos y debemos corregir. De eso estamos conscientes. Todos tenemos culpa, los jugadores el entrenador y los dirigentes porque una institución es un todo del cual nadie puede escapar en la hora de la verdad, o del resumen final, sea este favorable o desfavorable.

¿Todos culpa al entrenador Hormazábal?

Es injusta la justicia echarle toda la culpa a Pancho, también la tiene los jugadores. Yo hablé con Hormazábal, para señalarle que tenía todo el respaldo de la directiva. Que él era el responsable y que pusiera al que creyera que era el mejor. Pero al deber como presidente del club, era exponerle las quejas de nuestros socios, señalarle que había disconformidad con la marginación de algunos jugadores que, o estaban bien, que hicieran los cambios que quisiera en busca de un rendimiento superior. Quizás esa sea la culpa y la responsabilidad del técnico, en este caso Hormazábal.

—¿Hay cambios en la banca?

—No, sería un acto de irresponsabilidad cambiar ahora cuando faltan dos fechas para el término del torneo. No hemos perdido la calma. Hormazábal tiene contrato hasta fines de 1972.

—¿Conversaron con Hormazábal?

—No ha habido tiempo. Llegamos el lunes en la noche desde Antofagasta. Esperamos hacerlo el jueves antes del partido con Concepción.

—¿Qué pasa con Toro?

—Absolutamente nada. Desmentí en la forma más categórica que hubiera alguna dificultad con Toro. Estuvo enfermo y jugó medio tiempo en Antofagasta. No lo hizo en forma normal porque venía saliendo de una enfermedad. Pero con Toro no hay nada especial, como no lo hay con ningún de los jugadores. Lo único cierto de lo que se ha informado es que yo hablé con Koscina para señalarle que nos alegrábamos de su comportamiento y que ojalá lo mantuviera, pero nada más. La próxima semana nos abocaremos al problema de contratos, sin olvidar nuestro enfoque en lo económico. Colo Colo no pagará más de lo que puede pagar, es decir, mantendremos una planilla tal cual se hizo este año y enmarcado en un enfoque práctico y real. Si hemos llegado a conseguir este nivel económico lucharemos por mantenerlo, ya que ahora viene el esfuerzo por sacar nuestro Estadio adelante.

Pelea 10 rounds con Roberto Gálvez:

ESTA NOCHE DEBUTA ARACENA EN ÑUÑOA

ESTA noche se cumple en el gimnasio "Manuel Plaza" la reunión de boxeo profesional que se aplazó la semana pasada con motivo del toque de queda.

Eduardo Aracena, el porteño que hace su primera presentación como profesional en Santiago, medirá fuerzas con el santiaguino Roberto Gálvez, que se ha venido preparando con especial dedicación para reaparecer en el boxeo capitalino.

Servirá de semifondo de la reunión el match entre los pesos gallos Rolando Trujillo y Nelson Muñoz, quienes pelearán a ocho rounds.

PROGRAMA COMPLETO

Para esta noche, está confeccionado el siguiente programa:

MOSCA: Luis Medina, Municipal con Hernán Flores, San Antonio tres rounds, aficionados.

LIVIANO: Pedro Medina, Municipal, con Carlos Castro, San Antonio, tres rounds, aficionados.

MEDIANO: Walter Rodlmenod, Municipal con Fernando Zegers, San Antonio, tres rounds aficionados.

GALLO: Elismo Alarcón, Municipal con J. Carlos Maltas.

PROFESIONALES: Gallo Rolando Trujillo con Nelson Muñoz, ocho rounds.

MEDIOMEDIANO: Roberto Gálvez, Santiago con Eduardo Aracena, que debuta, 10 rounds.

ROBERTO GALVEZ le toma exámen a Eduardo Aracena, esta noche en Ñuñoa.

Béisbol Metropolitano:

YMCA Y U. CATOLICA "B" FUERON LOS GANADORES

Los de la YMCA aplicaron un poco de técnica y... ganaron fácil.

Con dos partidos continuó el béisbol metropolitano que se está jugando en el diamante del Estadio Nacional. A primera hora se midieron los conjuntos de U. Católica "B" contra los gringos de Indians y los puntos se los llevó la Católica al vencer inobjetablemente por 11 carreras a 2. El partido mostró una intensa actividad solo en los primeros episodios, ya que a esas alturas permanecía la cuenta en empate, hasta que llegó el momento que el lanzador de los Indians aflojó su brazo, ocasión que la aprovecharon los cruzados para alcanzar las almohadillas y empujar las carreras, que finalmente le dieron la victoria. En resumen, un partido que sólo pudo más la experiencia y juventud de los cruzados que, aplicando una sencilla técnica de bateo suave, le arrancaron los valiosos puntos a Indians que muy apagado se presentó a estos juegos.

En el otro partido de la jornada, correspondió animarlo a las novenas de YMCA y U. Española, partidos que sin lugar a dudas, fue de gusto de una nutrida concurrencia que llegó al Diamante. La victoria de YMCA por 16 bombachos a 5 refleja ampliamente lo que sucedió en el juego, aunque a decir verdad, los primeros episodios fueron los más duros, para los vencedores, ya que no podían contrarrestar la buena labor que cumplía el lanzador hispano Villasmil, que se prodigó muy bien hasta el tercer episodio, momentos en que los cañoneros de YMCA abrieron fuego a los jardineros mediantes violentos "hits". La "grúa" de los hispanos funcionó en aquel momento que decaía el lanzador Villasmil y colocó a su mejor serpentinero Roly Parada, quien viene cumpliendo una meritoria labor, pero que en esta oportunidad no pudo contrarrestar el ímpetu de los jóvenes de YMCA, de tal modo que en los cinco episodios que lanzó su mejor brazo permitió que le entraran 12 carreras legítimas que se obtuvieron mediante seguidillas de palos que coparon todo el cuadro de la colonia. La labor de la defensa de YMCA también rayó a gran altura, lo que aseguró más el triunfo y es así como bajo las órdenes del manager Jorge Parada se pudo poner en práctica activa el "Eje de oro", de tal modo que el lanzador Mario Allende mediante un pequeño truco pudo dirigir los batazos de los contrarios hacia el terreno del jardín central, lugar que fue cubierto extraordinariamente por Aldo Picozzi y los infilders Jorge Larach y Tomás Ojeda. En resumen, un partido que en los primeros episodios no se podía decidir quien era el de los puntos y que a partir del tercer inning se empezó a ver un solo vencedor y que a la postre brindó un espectáculo muy grato, ya que motivó la técnica de juego de sus players que tanto en ataque como en defensa respondieron justamente a la altura como lo señalan las cifras.

PROXIMA FECHA

Este fin de semana continuará el programa del Campeonato Metropolitano de Béisbol consultándose los siguientes partidos: Sábado 11, División Infantil, 16.30 hrs.

S. S. C. C. con YMCA.

División juvenil, 14.30 hrs.

U. Católica con Nido de Aguilas, YMCA con San Gaspar.

Domingo 12, Primera división, 10 Hrs. U. Católica "A" con U. Española.

YMCA con Indian.

Todos estos encuentros se efectuarán en el Diamante de Ñuñoa y como siempre la entrada es gratuita.

Tiro al Blanco:

"PISTOLEROS" DISPUTAN CAMPEONATO DE CHILE

La Federación de Tiro al Blanco de Chile programó para el próximo domingo la realización del Campeonato Nacional para pistola de precisión. El torneo se efectuará en el Polígono Sausalito, en Viña del Mar. Y el motivo de que este evento no se dispute en Santiago se debe a que la capital carece, en estos momentos, de canchas de tiro donde realizarlo.

Se calcula que alrededor de 25 pistoleros concurrirá a la magna competencia que clasificará al campeón de Chile de esta especialidad. Por su parte, el actual campeón Bernardo Cisterna, estará presente. Y junto a él Rigoberto Fott, Héctor Villalobos, Luis Neuenecke, Abilio Garibaldi, Luis Meneses, Francisco Giroles, Patricio Vial, Sidney Ojeda, Patricio Ochoa, Serafín Cuevas y el talquino Boettiger y otros.

El reunio realizada el martes pasado, la Federación también determinó que el Campeonato de Chile en la modalidad Carabina Match Olímpico se llevará a efecto durante el mes de enero. Es posible que también se haga como escenario al Polígono Sausalito.

AVISOS ECONOMICOS AVISOS ECONOMICOS AVISOS ECONOMICOS AVISOS

1 BICICLETAS

GRAN liquidación de Triciclos de reparto, repuestos importados, grandes facilidades y reparaciones. Liquidacion total, traiga dinero. San Diego 1317 Fono 551117, Matucana 26-C. Importadora Cycles Victoria.

6 JUDICIALES Y LEGALES

SE EXTRAVIO Libreta N° 76 542-045 Seguro a nombre de Manuel Reyes Campos. Ruego devolver a Vicuña Rozas 6416 Quinta Normal.

A 10 6

POR EXTRAVIO quedan nulos cheques Serie S.A. N° 1229470 al 1229475 Banco Talca Central.

A 10 6

POR EXTRAVIO de Cheque Serie 822-1 N° 994427 Bco. Trabajo. Queda nulo.

A 10 6

HABIENDOSE extraviado Libreta N° 859796 Banco del Estado perteneciente a Hugo René Madrid Torres, queda nula por aviso.

A-10-6

TERCER Juzgado Civil — Concedió posesión efectiva Demetrio Sclabos Behetto, a Kosmas, Basiliki, María, Helene y Kiparicia Sclabos Protopsaltis, sin perjuicio derechos cónyuge, Cleanthy Protopsaltis.

A-9-10-11-6

TERCER Juzgado Civil Concedió posesión efectiva Federico Orlando Cáceres Muñoz, a María Gloria, Federico Pablo, y Gonzalo Edmundo Cáceres Schanze, Alfredo Orlando Cáceres Valenzuela, sin perjuicio derechos cónyuge María Carlota Schanze. Preacticaré inventario solemne catorce actual, once horas.

A-9-10-11-6

CUARTO Juzgado concedió posesión efectiva Luis Pérez Nogues a Dolores del Carmen Pérez Farías, sin perjuicio derechos cónyuge, Carmen Farías Muñoz.

A-9-10-11-6

EXTRACTO. Juzgado de Letras de Puente Alto concedió posesión efectiva Roberto de la Rosa Fuentes a su hijo Roberto Germán Fuentes Acuña, sin perjuicio de los derechos de su cónyuge sobreviviente Higinia Acuña Gallardo. Puente Alto, 24 de septiembre de 1971. Rol N° 11 965.

Z-7-9-10-6

NULO extravío cheque 189324 Israelita Bandera cuenta 302240.

A-12-6

BANCO Nacional del Trabajo cheque BZK-1 N° 110125 nulo por extravío.

A-12-6

POR HABERSE extraviado queda nulo el cheque fiscal N° 4164804 de la Cta. Cte. N° 49007-8 Talleres Fiscales de Prisiones - extendido el 4 de Agosto de 1971, a la orden de Raúl Muñoz Negrete por la cantidad de E° 26,55.

A-12-6

Por resolución de poder veinticuatro de noviembre de mil novecientos setenta y uno, el Sexto Juzgado Civil de Mayor Cuantía concedió la posesión efectiva de la herencia quedada al fallecimiento de don Augusto Echeñique Molina, a su cónyuge sobreviviente doña Adelina Inés Polanco Munita.

Z-10-11-13-6

QUIEBRA. Sociedad Galfano y Alamos Limitada. Séptimo Juzgado Civil de Mayor Cuantía de Santiago. Resolución de fecha 1° de Diciembre de 1971 tuvo por presentada nómina de créditos reconocidos, con el crédito valista de don José Antonio Lecaros Izquierdo por E° 55.000.00. Créditos valistas: impugnados, no hubieron. Créditos preferentes reconocidos, no hubieron. Créditos preferentes impugnados no hubieron. Secretario.

C-7-9-10-6

EN autos rol 6403, posesión efectiva Carlos Avendaño Gutiérrez que se tramita ante el Primer Juzgado Civil de Mayor Cuantía del Departamento Pedro Aguirre Cerda, se ha decretado la facción de inventario solemne por la Secretaria del Tribunal y se señaló al efecto el día 14 de Diciembre próximo a las once hrs. Secretaria.

C-7-9-10-6

QUIEBRA. Weir Scott S. A. C. 2° Juzgado Civil Mayor Cuantía. Resoluciones de 19 de noviembre de 1971 tuvo por verificado extraordinariamente los siguientes créditos. Eduardo Muñoz, E° 2.885,26; Mario López Bahamondes, E° 2.582,23; Fucondo Carrasco, B E° 5.391,86; Victoria Deleveau, E° 851,35; Idilia Díaz E° 2.270,26; Tulio Paredes A. E° 4.027,85. Resolución 16 de diciembre de 1971, tuvo por verificado extraordinariamente crédito de Mario Clementi González E° 2.989,74. Resolución 5 octubre 1971 tuvo por verificado extraordinariamente crédito Carlos Enríquez Villarroel por E° 2.270,26. Todos preferentes arts. 2472, N° 4 C.C. Secretaria.

C-11-6

QUINTO Juzgado Civil concedió posesión efectiva herencia Arnoldo Olivares Mundaca a Carmela Olivares Paredes y a cónyuge María Evangelina Paredes Rodríguez, sin perjuicio sus derechos.

A 7-9-10-6

QUINTO Juzgado Civil concedió posesión efectiva herencia Zoila Tapia Meneses a Rosa Eduardo Astorga Tapia.

A 7-9-10-6

QUINTO Juzgado Civil concedió posesión efectiva Ana Gaez Alvarado a cónyuge Ricardo Barbieri Bonacino, sin perjuicio sus derechos.

A 7-9-10-6

QUINTO Juzgado Civil concedió posesión efectiva herencia Jorge René Palomera Carrasco, a Jorge Héctor Palomera Alarcón, Petronila del Carmen, Rosario del Pilar, Eliana de las Mercedes y Patricia Blanca Palomera Vergara, sin perjuicio derechos cónyuge Celinda Alarcón Basay. Inventario solemne practicaré 7 actual 10 horas.

A 7-9-10-6

QUINTO Juzgado Civil concedió posesión efectiva herencia Ernesto Kausel Schneider a Ernst Wolfgan, Edgar Guido Heinz Werner y Erhard Augusto Teodor Florus Kausel Vecchiola.

A 7-9-10-6

QUINTO Juzgado Civil concedió posesión efectiva herencia Jaime Félix Eduardo Ortiz Arriaza a Pamela Luz y Claudia Cecilia Ortiz Zamorano sin perjuicio derechos cónyuge Daniela Meli Zamorano Osorio. Inventario solemne practicaré 7 diciembre 10 horas.

A 7-9-10-6

QUINTO Juzgado Civil concedió posesión efectiva herencia Ignacio Orellana Orellana a Gustavo Ignacio y Luis Eduardo Orellana Muñoz, sin perjuicio derechos cónyuge Ema Luisa Muñoz Araya.

A 7-9-10-6

QUINTO Juzgado Civil concedió posesión efectiva herencia Carmen Adela de las Mercedes Morales Pérez, a Eulogio Segundo Morales Pérez.

A 7-9-10-6

Renovación Directiva. Con fecha 6-12-71, ante presencia del Inspector del Trabajo se llevó a cabo elección de nueva directiva del Sindicato Profesional OO.EE. de "Loncoleche S.A.", quedando constituida de la siguiente manera: Presidente Héctor Jara Meneses; Secretario Pedro Castillo Barraza; Tesorero Francisco Cuevas Moraga; Directores René Venegas Muñoz, Hamed Rojas Briones. Se hace la presente publicación conforme a la ley. La Directiva.

A-10-6

NOTIFICACION. Ante Quinto Juzgado Civil Mayor Cuantía Santiago, presentóse Raúl Varela Morgan en representación Banco Continental, Agustinas 1127, solicitando se cite a Sara Valdivieso Tagle, labores casa, cuyo domicilio ignora, fin confiese adeudar a dicho Banco E° 292.891,34 más intereses 24% anual y costas y reconozca su firma puesta en carta fianza que se le exhibirá y en la que se constituye fiadora y codeudora solidaria de deudas directas e indirectas que Sociedad Productora Sur Limitada Tuviere con Banco Continental, todo bajo apercibimiento legal. Tribunal proveyó demanda y citó a demandada audiencia quinto día hábil después su notificación o siguiente hábil sin fuere sábado, a 15 horas o 10 si Tribunal funcionare en la mañana. Resolución 23 noviembre último, decretó notificar demanda mediante avisos diarios La Nación y La Prensa, más correspondiente publicación Diario Oficial. En consecuencia notifico presente demanda y proveído a Sara Valdivieso Tagle. Secretario.

A-11-6

ANTE el Sexto Juzgado Civil de Mayor Cuantía de Santiago. Rol 2373-71. Corporación de Mejoramiento Urbano ha expropiado a Sociedad Chilena de Rentas S.A. representada por su Gerente don Carlos Salgado Vargas. Inmueble situado en calle Agustinas 1127 de la comuna de Santiago, Departamento y Provincia de Santiago. Superficie aproximada de 2.774 m2. y siguientes deslindes según plano protocolizado con el N° 1 al 6, del mes de mayo del año 1963 en el Conservador de Bienes Raíces de Santiago: al Norte, con predio de la Cooperativa Vitalicia; al Sur, con calle Agustinas; al Este, con calle Bandera; al Oeste con predio de la Organización Kappés. Inscripción de dominio predio expropiado se encuentra inscrito a fs. 5066 N° 10128 del año 1947 en el Registro de Propiedades del Conservador de Bienes Raíces de Santiago. Indemnización de común acuerdo fijada en la suma de E° 8.200.000 pagándose de contado E° 2.300.000 suma depositada cuenta corriente este Juzgado, ordenándose presente publicación para que terceros interesados hagan valer sus derechos conforme art. 30 Ley 5.604. El Secretario.

A 7-9-10-6

QUINTO Juzgado Civil concedió posesión efectiva herencia José Luzardo Vallejos a Marta Angélica Angélica Luzardo Aguilera, sin perjuicio derechos cónyuge Margarita del Carmen Aguilera Leiva. Inventario solemne practicaré 13 actual, 10 horas.

A-11-6

QUINTO Juzgado Civil concedió posesión efectiva herencia David González Barjacoba a María Cristina, Juan Francisco, David Manuel y Ricardo Domingo González Olave, sin perjuicio derechos cónyuge Olga Olave Zangroniz. Inventario solemne practicaré 13 actual, 10 horas.

A-11-6

QUINTO Juzgado Civil concedió posesión efectiva herencia Leopoldo Palma Sepúlveda a Victoria Eduviges y Víctor Leopoldo Palma Jaña; Leopoldina Julia del Carmen y Douglas Osvaldo Palma Martínez, sin perjuicio derechos cónyuge Tulia Mercedes Martínez Cornejo. Posesión efectiva esta última concediose a Pedro Antonio Torres Martínez, Leopoldina Julia del Carmen y Douglas Osvaldo Torres Martínez.

A-11-6

QUINTO Juzgado Civil concedió posesión efectiva herencia Tomasa Belarmina Henríquez Aguirre a Jadille, José Alejandro, Amed Emilio, Fatme Isabel, Brahim, Jalil, Mariam, Mustafá y Llamile Usen Henríquez.

A-11-6

QUINTO Juzgado Civil concedió posesión efectiva herencia Laura Cleofe Vergara Faúndez a José Abdón Midez Vergara.

A-11-6

QUINTO Juzgado Civil concedió posesión efectiva herencia Julio Albornoz Toledo a Julia Elsa, Mirella Leoncia, Mario Hugo, Alicia, Edita Romualda y Jaime Arturo Albornoz García, sin perjuicio derechos cónyuge Leoncia García de la Llana.

A-11-6

QUINTO Juzgado Civil concedió posesión efectiva herencia Lautaro Adolfo Espinoza Espinoza a Elvira Rosa, Georgina de las Mercedes, Ludomila Inés, Jorge Fernando, Lautaro Adolfo, María Yolanda, Roberto Antonio, Claudio Martín y Hortensia del Carmen Espinoza Navarro, sin perjuicio derechos cónyuge María Navarro Espinoza.

A-11-6

QUINTO Juzgado Civil concedió posesión efectiva herencia Osvaldo Urrutia Aguirre a María Teresa, Osvaldo, José Gabriel y Amelia Urrutia González y cónyuge Aurelia de las Mercedes González Angulo, Beneficios Ley 16.271.

A-10-6

SEXTO Juzgado concedió posesión efectiva herencias intestada Guillermo Blásquez Gil, Guillermo Blásquez García, sobrina y prima respectivamente Isabel Aretio Blásquez.

A-11-6

TERCER Juzgado Civil concedió posesión efectiva Paulino Ernesto González Ibáñes, Ana Luisa, Olga Catalina y Alejandrina Inés González Díaz, sin perjuicio derechos cónyuge, Olga Díaz Rojas.

A-9-10-11-6

CUARTO Juzgado concedió posesión efectiva José Aníbal Aguilera Valenzuela a José Ernesto, Manuel Rosendo, Segundo Wenceslao, Regina del Carmen, María Esmeralda, José Aníbal, María Teresa y Washington del Carmen Aguilera Lagos, sin perjuicio derechos cónyuge, Berta del Carmen Lagos. Practicaré inventario solemne catorce Diciembre, diez horas. Secretaria.

A-9-10-11-6

NOTIFICACION — Tercer Juzgado Civil Mayor Cuantía Santiago. Presentose Mario Gilberto Angulo Gamboa, Empleado, Agustinas 975, Santiago, solicitando lo principal, nulidad matrimonio con Ana Beatriz Araya Cordero, verificado 24 de noviembre 1954 Oficial Civil Pozo Almonte. Inscripción 125, razón incompetencia funcionario. Primer otrosí acompaña documentos, segundo, notificación avisos, tercero, patrocinio poder. I. Corte designó Tercer Juzgado Tribunal proveyó Santiago, primero octubre 1971. Lo principal, por interpuesta demanda, traslado, al primero y segundo otrosíes, como se pide previo los oficios de rigor, tercero, téngase presente. Rol 2017-71. Papel E°3,35. Eduardo Avello, Juez. María Cristina San Martín, Secretario Subrogante. Cumplidas diligencias Juzgado resolvió Santiago, treinta noviembre 1971. como se pide y háganse las publicaciones en los diarios "La Tercera", "La Nación" y correspondiente Diario Oficial. Eduardo Avello — Juez. Yáñez, Secretaria. Consecuencia notifico demanda providencias insertas a Ana Beatriz Araya Carrasco, bajo apercibimiento. — Secretaria.

A-9-10-11-6

TERCER Juzgado Civil — Amplió posesión efectiva Lorenzo Segundo Cerda Pantoja, a Sonia Cerda Riffo.

A-9-10-11-6

TERCER Juzgado Civil — Concedió posesión efectiva Franco Casali Pezzini, a cesionario Fernando Osorio Pérez.

A-9-10-11-6

TERCER Juzgado Civil — Concedió posesión efectiva Lucinda Rojas Fuenzalida, a Juan Arturo — Armando Julio —, Raúl, María Eliana Riveros Rojas, Vivian Elizabeth, Juan Alex y Manuel Enrique Reinberg Riveros, sin perjuicio derechos cónyuge, Juan de Dios Riveros. Practicaré inventario solemne quince actual, doce horas.

A-9-10-11-6

SEGUNDO Juzgado concedió posesión efectiva Alejandro Araya Moreno y Delfina Arenas Muñoz a Berta y Matilde Araya Arenas.

A-9-10-11-6

POR RESOLUCION Primer Juzgado Civil, trece diciembre 1971, quince horas, procederé a modificar inventario solemne bienes causante don Nandor Weinberger Klein, Secretaria Juzgado, Bandera 342, Secretario.

A-9-10-11-6

EN SANTIAGO a 6 de diciembre de 1971, ante la presencia del Inspector del Trabajo Sr. Gerardo Hernández R. se constituyó el Sindicato Profesional Nacional de Empleados y Obreros de la Empresa Nacional de Semillas S.A.C. cuyo Directorio quedó formado de la siguiente manera: Presidente Eduardo Hurtado Calvo; Secretaria Victoria Wiedmaier Burgos; Tesorero Fernando Undurraga Mackenna; Director Eugenio de Marchena Guzmán; Director Juan Leiva Cruces. Se hace la presente publicación, en conformidad al Art. 378 del Código del Trabajo. La Directiva.

A-9-10-11-6

SEXTO Juzgado Civil Mayor Cuantía Santiago, juicio Christen, Elfriede con Bustamante del Campo, Sergio, rematará 16 de diciembre 1971, diez horas, propiedad del demandado en Avenida Cristóbal Colón 6607 esquina Hernando de Magallanes 1042, Las Condes. Precio mínimo 370.990 pagadero con E° 80.000 contado y dos cuotas de E° 145.495 a seis y doce meses con intereses del 15% y 18% en caso de mora. Bases y antecedentes en juicio indicado. Secretaria.

A-9-10-11-13-7

QUIEBRA: Sociedad Industrial Del Ave Ltda.- Quinto Juzgado Civil Mayor Cuantía.- Por resolución fecha 29 de octubre de 1971 se declaró quiebra Sociedad Industrial del Ave Ltda., sociedad comercial, representada por Antonio Santos Innocenti, domiciliados en Arturo Prat 2069. Las personas que tengan papeles o bienes pertenecientes a la fallida deben entregarlos dentro de tercero día, bajo pena de ser tenidos por encubridores o cómplices de la quiebra, al Síndico de Quiebras de Santiago. Adviértese al público que no debe hacer pagos entrega de mercaderías a la sociedad fallida bajo pena de nulidad de las mismas. Los acreedores residentes en el territorio de la República deben verificar sus créditos y preferencias dentro de 30 días bajo apercibimiento legal. Las notificaciones legales se efectuarán en el diario La Nación.

C. 6-7-9-10-11/6

QUIEBRA. Jorge Ibarra Moore. Séptimo Juzgado Civil Mayor Cuantía. Por resolución fecha 5 noviembre 1971 se declaró quiebra Jorge Ibarra Moore, comerciante, domiciliado en Arturo Prat N° 76. Las personas que tengan papeles o bienes pertenecientes al fallido deben entregarlos dentro de tercero día al Síndico de Quiebras, bajo pena de ser tenidos por encubridores y cómplices de la quiebra. Adviértese al público que no debe hacer pagos ni entrega de mercaderías al fallido bajo pena de nulidad de las mismas. Los acreedores residentes en el territorio de la República deben verificar sus créditos y preferencias dentro de 30 días bajo apercibimiento legal. Las notificaciones legales se efectuarán en el diario La Nación.

C. 6-7-9-10-11/6

QUIEBRA. Sociedad Agrícola Avicola España Ltda. Quinto Juzgado Civil Mayor Cuantía, por resolución fecha 29 octubre 1971, se declaró quiebra Sociedad Agrícola Avicola España, sociedad civil, representada por Antonio Santos Innocenti, domiciliados en Arturo Prat 2069. Las personas que tengan papeles o bienes pertenecientes a la fallida deben entregarlos dentro de tercero día al Síndico de Quiebras, bajo pena de ser tenidos por encubridores o cómplices de la quiebra. Adviértese al público que no debe hacer pagos ni entrega de mercaderías a la sociedad fallida bajo pena de nulidad de las mismas. Los acreedores residentes en el territorio de la República deben verificar sus créditos y preferencias dentro de 30 días bajo apercibimiento legal. Las notificaciones legales se efectuarán en el diario La Nación.

C. 6-7-9-10-11/6

SEGUNDO Juzgado concedió posesión efectiva Oscar Inostroza León a María Olate Aguayo y Osvaldo Inostroza León, sin perjuicio derechos primera como cónyuge.

A-11-6

SEGUNDO Juzgado concedió posesión efectiva Zoila Meza Salas a Rosita Gómez Meza, sin perjuicio derechos cónyuge Antonio Gómez Zúñiga.

A-11-6

HABIENDOSE extraviado cheques 0144329 - 0144330, Serie SA, Banco de Concepción, ex Banco Francés e Italiano, quedan nulos por darse el aviso respectivo.

A-11-6

QUINTO Juzgado Civil concedió posesión efectiva herencia Pedro José Godoy García y Fidelicia Saavedra García a Pedro Antonio, Oscar Juan Andrés, Olga de las Mercedes, Marino Teobaldo, Margarita Rita, José Luis, Brígida del Carmen y Tomás Fidel Godoy Saavedra.

A-11-6

QUINTO Juzgado Civil concedió posesión efectiva herencia María Cecilia Ovalle Undurraga a María Cecilia de las Mercedes, Rafael Patricio, Adriana Elena, Juan Agustín, Sebastián, María Magdalena Cristina Francisco y Jorge Nicolás Vial Ovalle, sin perjuicio derechos cónyuge Rafael Vial Urrejola. Inventario solemne practicaré 13 actual 10 horas.

A-11-6

QUINTO Juzgado Civil concedió posesión efectiva herencia Amador Esteban Espinoza Martínez a Miguel Esteban y Alejandro Florentigo Espinoza Fuentes, sin perjuicio derechos cónyuge Ema Rosa Fuentes Figueroa.

A-11-6

QUINTO Juzgado Civil concedió posesión efectiva herencia Josefina del Tránsito Lillo Briones a cónyuge Ramón Antonio Fuentes Rojas, sin perjuicio sus derechos.

A-11-6

QUINTO Juzgado Civil concedió posesión efectiva herencia Ramón Corail Valenzuela a Ramón Augusto y María Adela Filomena Corail Cadieux, sin perjuicio derechos cónyuge Rosario Cadieux González.

A-11-6

QUINTO Juzgado Civil concedió posesión efectiva herencia Amadora Alvarado Vera y Pablino Díaz Vera a María Elsa, Ernesto Rubén, María Fidela, Luis Segundo Roberto, Aída Amadora y María Ira Díaz Alvarado.

A-11-6

QUINTO Juzgado Civil concedió posesión efectiva herencia Nolberto León Benavides a Marta Eugenia, Yani Samoyan y María Victoria León Saavedra.

A-11-6

QUINTO Juzgado Civil concedió posesión efectiva herencia María Claudina Candelaria Galaz Corrales a Antonio 2. Galaz Corrales.

A-11-6

ELECCION de Directiva. Ante el Inspector del Trabajo, Sr. Raúl Flores Aravena, se efectuó la elección de la nueva Directiva del Sindicato de EE. y OO. M. Gleisner S.A.C. e I., Santiago, el pasado viernes 3 del Pte. a las 18.30 hrs., quedando compuesta como sigue: Leopoldo Contreras Muñoz, Presidente; Pedro Zepeda Fábrega, Secretario; José Jaña Olivares, Tesorero; Aldo Garro Aimo'etti, Director; Eduardo Pino Alarcón, Director. Se hace la presente publicación en cumplimiento de disposiciones legales vigentes.

A 10 6

QUIEBRA Sociedad Textiles Jourlen Limitada. Quinto Juzgado Civil, resolución 25 noviembre, tuvo por verificado extraordinariamente crédito ascendente a E° 226.811,37, de Miguel Saidel Weinstein, Marta Leiva, Silvia Yáñez, Clara Donoso, Mercedes Valladares, María Osorio, Carmen Cerpa, Irma Guzmán Muñoz, Amalia Hernández Villagrán, Sonia Fuentes Gatica, Ana Muñoz Cáceres, Ana Cerpa Campusano, Fernando Pinilla Molina, Fernando Ortega Lillo, Graciela Seguel Seguel, Eliana Yáñez Cárdenas, Silvia Parra Guerrero, Norma Pinilla Molina, Cecilia Venegas Muñoz, Isabel Viedman Antillero, Elcira Riquelme Maldonado, Ana Gutiérrez Jara, Gladys y Enrique Pinilla Molina, Cristina Villagra Villagra y Raquel González Gutiérrez, proveniente de sentencia ejecutoria del Cuarto Juzgado Trabajo. Secretario.

A-11-6

Por extravío se deja sin efecto el cheque N° 0076482, Serie A-18, por E° 500.- del Banco de Crédito e Inversiones.

A-11-6

TERCER Juzgado Civil. Concedió posesión efectiva Mercedes de las Nieves Lamilla Montero, a Luis Rosendo y Juan Eduardo Urra Lamilla, sin perjuicio derechos cónyuge, Luis Alberto Urra Urra.

A-9-10-11-6

TERCER Juzgado Civil — Concedió posesión efectiva Joaquina Mussons Palet, testamentaria, a Guillermo Vicente — Juan Bosco Jaime Huberto Jofré Mussons y Guillermo Jofré González, sin perjicio derechos calidad cónyuge.

A-9-10-11-6

TRECE presente, quince horas, practicaré inventario solemne. Secretaría Segundo Juzgado Civil Mayor Cuantía Santiago, bienes Alejandro Araya Moreno y Delfina Arenas Muñoz. Secretaria.

A-11-6

SEGUNDO Juzgado concedió posesión efectiva Manuel Gonzalez Lyonch y Manuela Tapia Espinoza a Cipriano, Blanca Adela y Alicia González Tapia.

A-11-6

SEGUNDO Juzgado concedió posesión efectiva Micaela O'Ryan Carrasco a Juan Salazar Sáez.

A-11-6

SEGUNDO Juzgado concedió posesión efectiva Agustín Oddone Silvagno y Margarita Cabanna Vercellino a Gerolamo Odofine Cavarna. Practicaré inventario solemne, Secretaría trece presente, quince horas. Secretaria.

A-11-6

SEGUNDO Juzgado concedió posesión efectiva Rosario Malleas Velásquez a María Anabalón Malleas.

A-11-6

SEGUNDO Juzgado Concedió posesión efectiva Josefina Cofre Palma a Humberto Bustamante Labrín.

A-11-6

SEGUNDO Juzgado concedió posesión efectiva Francisco Turu Casas a Alberto Turu Vilardebó, por sí y como cesionario Jaime y Andrés Turú Vilarberdé, sin perjuicio derechos conyuge, Concepción Vilarderbe.

A-11-6

SEGUNDO Juzgado concedió posesión efectiva Pabla Bastías Chacón a Marta, Fanny, Manuel y Felicinda Neira Bastías. Tramitase artículos 33°37 Ley 16271.

A-11-6

SEPTIMO Juzgado Civil concedió posesión efectiva herencia intestada de Alfonso Zuazagoitia de la Sotta a hijo legítimo Carlos Zuazagoitia Miranda. Secretario.

A-11-6

SEGUNDO Juzgado concedió posesión efectiva Enrique Loyola Guichard a Enrique, Luz y Adriana Loyola Larrazábal, Elsa González Mejías, Enrique, María Cristina, Francisco y Luis Loyola Bravo. Practicaré inventario solemne. Secretaría trece presente, quince horas. Secretaria.

A-11-6

CONSTITUCION SINDICATO. En Santiago, a 7 de Diciembre de 1971, en Avda. Sur N° 3955 - Block 3-Dto. 426 -, ante la presencia de la Inspectora del Trabajo Srta. Sonia Tapia Boero, se constituyó el Sindicato Profesional de EE. y OO. de Fábrica de Baterías Metropolitan Ltda. quedando la mesa directiva integrada por las siguientes personas: Presidente: Antonio Conti Muñoz, Tesorero: Blas O'Ghigliotto Cuevas, Secretaria: Silvia Jordan Morales; Directores: Carlos Silva Padilla y José Rodríguez Lagos. Se hace la presente publicación de acuerdo al Artículo N° 378 del Código del Trabajo.

A-11-6

Ante el Sexto Juzgado Civil de Mayor Cuantía de Santiago, Rol 241571 Corporación de Mejoramiento Urbano ha expropiado a Sociedad Granja Avícola San Clemente Ltda. representada por Sergio de la Maza Riveros y otros. Inmueble ubicado entre las calles Manzo, Los Carreras, Hurtado y Correa, de la comuna de Melipilla del Departamento de Melipilla de la Provincia de Santiago. Superficie aproximada de 29.300 m2. y siguientes deslindes según plano de levantamiento topográfico N° 2084 elaborado por la expropiante: al Norte, con Canal Puangue, que lo separa de otros propietarios; al Sur, con calle los Carreras; al Oeste con calle Correa; al Este, con calle Hurtado. Inscripción dominio de predio expropiado se encuentra inscrito a Fs. 36 y 388 N°s. 42 y 429 de 1955 y 1956 en el Registro de Propiedades del Conservador de Bienes Raíces de Melipilla. Indemnización de común acuerdo fijada en la suma E° 350.000, pagándose de contado E° 175.000 - suma depositada cuenta corriente este Juzgado ordenándose presente publicación para que terceros interesados hagan valer sus derechos conforme Art. 30 Ley 5.604. El Secretario.

A-11-6

TERCER Juzgado Civil. Concedió posesión efectiva Sra. Abad Salazar a sus hijos naturales Mirth del Rosario, Segundo y Mónica del Rosario Salazar Seguel, representados por su madre natural y nombrada doña Corina Seguel Jara.

C-11-6

QUIEBRA. Eduardo Campos. 3° Juzgado Civil. Resolución 1° Diciembre 1971 tuvo por propuesta venta propiedad calle Chillán N° 2... en E°237.621 temándose por aprobada si no fuere objetada dentro plazo citado. Secretario.

C-11-6

QUIEBRA. Sociedad Industrial Nacional de Pretensados y Construcciones Ltda. Tercer Juzgado Civil. Resolución 2 Noviembre 1971, tuvo por presentada nómina de créditos reconocidos con los siguientes créditos: Preferente Fisco, arts. 2472 N° 6 C. Civil Valista: Sfeir Marinovic E°28.18... Alumco E°94.431,40; Colombo Campbell E°2.471... Secretario.

C-11-6

SEGUNDO Juzgado concedió posesión efectiva Charles Lund a Pablo y Ximena Lund Muñoz, sin perjuicio derechos cónyuge, Gloria Muñoz. Practicaré inventario solemne Secretaría, trece presente, quince horas. Secretaria.

A-11-6

Por haberse extraviado Libreta Ahorro N° 1263010 del Banco Estado, queda nula por haberse dado el aviso correspondiente.

A-11-6

POR hurto queda nulo cheque Serie O — B N° 5280576 Banco Chile girado por Pinturas Arena S. A. al portador.

A10-11-6

SEGUNDO Juzgado concedió posesión efectiva Gabriel Alfredo Mejías a Daniel Alfredo Solis y Gabriela Mejías Lagos. Tramitase artículos 33°37 Ley 16271.

A-11-6

TERCER Juzgado Civil de Mayor Cuantía. Por auto de cinco diciembre de 1971, se concedió la posesión efectiva de la herencia intestada quedada al fallecimiento de don Gaviero Contreras Arándea, a sus hijos legítimos Hernán Esteban Valentina del Carmen, María Gavino, Ana María y Margarita Eugenia, todos de apellidos Contreras Pinto, sin perjuicio la cónyuge sobreviviente doña Hilda Valentina Pinto Cáceres.

Z-10-11-13-6

Con fecha 6 diciembre 1971 ante la presencia del Inspector del Trabajo señor Miguel Cortino, se constituyó por el período 1971-1972 El Sindicato Profesional de choferes de Condes. Quinta Normal, salieron elegidos los siguientes: Presidente Juan Herrera Sánchez; secretario Hugo Miranda Ferro, tesorero Clodomiro Lastra, Directores Adán Alegría Donoso y Modesto Vergara Salinas. Se hace presente publicación conforme al artículo 378 del Código del Trabajo. El Secretario.

A-11-6

SINDICATO Nacional Profesional de Servidores y Distribuidores de vehículos. En Reunión celebrada el jueves 2 de diciembre de 1971, en Alameda 3... ante la Inspectora del Trabajo señora Victoria Medina se constituyó el Sindicato Nacional Profesional de Servidores Distribuidores de vehículos, aprobándose sus estatutos y eligiéndose el siguiente Directorio provisorio: Presidente Juan Goñi, Secretario Eduardo Ferrill, Tesorero, Gastón Contreras, Primer Director Manuel Portugués, Segundo Director Rodolfo Cruciani. Se hace la presente publicación en conformidad al art. 378 del Código del Trabajo.

A-10-11-6

CON fecha 7 de Diciembre 1971, ante la presencia del Inspector del Trabajo don Hugo Parra Zamorano se constituyó el Sindicato Profesional Choferes de Dueños de Carros de Embotelladora Andina S.A. y se procedió a una nueva elección de directiva provisoria quedando constituida de la siguiente manera: Presidente don Mario Sánchez Acuña, Secretario don Ramón Pinto Sáez, Tesorero don Tulio Morales Soto, Directores Srs. Emilio Díaz Parga y Carlos Vergara Sotomayor. Se hace la presente publicación conforme al artículo 378 del Código del Trabajo. El Secretario.

A-11-6

SOCIEDAD Cooperativa de Edificación de Viviendas Garcia Ltda. Alameda 3... Avda. España. Citación conformidad con lo dispuesto en los Estatutos Sociales y acordado por el Consejo de Administración en la última sesión, citase a Ud. a Junta General Ordinaria y Extraordinaria de Socios para el día 15 de Diciembre próximo, en el local ubicado en Santiago, Alameda 3... esq. Avda. España, a las 20.30 horas en primera citación y 21 horas en segunda con el objeto de tratar la siguiente tabla: Junta Ordinaria: Presentación del Balance, Memoria, 2) Elección total Consejo de Administración, 3) Cuenta de Vigilancia, 3) Asuntos varios. Junta Extraordinaria: celebrará a continuación de la Junta Ordinaria: 1) Disolución y liquidación de la Cooperativa. Se ruega encarecidamente su asistencia a esta Junta. Presidente del Consejo de Administración.

A-11-6

GUIA PROFESIONAL

MEDICOS

Dr. NORBERTO SAINZ RECIO
Medicina Interna. Corazón. Hígado. Riñón. Estómago. Obesidad.
San Antonio 427 Of. 715
Horas de atención de 5-7
Teléfono N° 35361

Dr. JOSE FROIMOVICH
Especialista en vejez
Avenida Bulnes 377, Departamento 605
Teléfono N° 67176

VARICES
DOCTOR OYANEDEL
Trata sin reposo, eczemas y úlceras varicosas, crónicas.
Huérfanos 1022, Depto. 706
Teléfono N° 83964

Dr. SERGIO PUENTE GARCIA
Cirugía General. Vías Biliares, Páncreas.
Martes y Viernes de 5 a 7 P. M.
Mac Iver 142, 2° piso, Oficina 204
Teléfono N° 716973

Dr. HERNAN DEL PINO
Enfermedades de niños. Rayos X
Consultas de 14 a 16 horas
Mac Iver 142, 2° piso, Oficina 204
Teléfono N° 393601
Pedir hora. Lunes, Miércoles, y Viernes.
Domicilio Fono N° 496745

OCULISTAS

DOCTORA TOBAR
Moneda 1040, Oficina 1204. Teléfono N° 64837
Consulta de 18 a 19.30 horas
Sábado de 12 a 13 horas

PRACTICANTES

LUIS ALDUNATE
Edificio Waldorf, Ahumada 131, Depto. 916
Teléfono N° 60828
Atiende prescripciones médicas en vías urinarias.
Atención Domiciliaria

ABOGADOS

RAUL PELLICER
Agustinas 975, Oficina 310

ECONOMICOS

6 JUDICIALES Y LEGALES

ANTE el Sexto Juzgado Civil de Mayor Cuantía Rol 2372-71 la Corporación de Mejoramiento Urbano ha expropiado a la Sociedad Enrique Elsaca Ltda. inmueble de B.O'Higgins 281, rol 9-3 comuna departamentao Santiago, con superficie de 475 m2 y siguiente deslindes según plano levantamiento topográfico N° 1078 elaborado expropiante: Norte, con rol 9-39 Sur, con Av. B. O'Higgins, Este con predios rol 9-39 y 9-2 y Oeste, con rol 9-4. Inscripción dominio, expropiado a fs. 21.905, N° 28.551, año 1970 del Conservador de Bienes Raíces de Santiago. Indemnización fijada de común acuerdo en E° 550.000, y depositado en la cuenta corriente este Juzgado E° 275.000 ordenándose presente publicación para que terceros interesados hagan valer sus derechos conforme art. 30 Ley 5.604. El Secretario.

A-10-11-13-6

SEGUNDO Juzgado Civil Mayor Cuantía Santiago. Expediente 41753 "Weir Scott Compañía Limitada Quiebra". En verificación crédito de Héctor Ramos Quezada por E° 82.164,04, proveniente letra cambio aceptada por fallida por E° 79.966,73, protestada, proveyóse: Santiago, 17 noviembre 1971. A lo principal, por verificado el crédito, notifíquese en forma legal; al primer otrosí, como se pide y al segundo, téngase presente. Alvarez. Elia Osorio. Lo que notifico a interesados. Secretaria.

A. 10-11-13/6

QUINTO Juzgado Civil de Mayor Cuantía de Santiago. Por resolución de veintidós de noviembre de mil novecientos setenta y uno, se concedió la posesión efectiva de la herencia intestada de doña Elisa Filomena Bravo Herrera, a su hermana legítima doña Florencia Margarita del Tránsito Bravo Herrera. Tramítese con los beneficios de la ley 16.271. Protocolícese el Inventario. Publíquese El Secretario.

C. 11/6

QUINTO Juzgado Civil de Mayor Cuantía de Santiago. Por resolución de veintinueve de Noviembre de mil novecientos setenta y uno, se concedió la posesión efectiva de la herencia intestada de doña Lucinda Gajardo Donoso, a su hija legítima doña Adriana Aurora Uribe Gajardo, sin perjuicio de los derechos del cónyuge sobreviviente don Abelino Franco Pedraza. Tramítese con los beneficios de la ley 16.271. Protocolícese el inventario. Publíquese. El Secretario.

C. 11/6

SEGUNDO Juzgado concedió posesión efectiva Victoria Martínez Martín y Vicente Giménez Martín a Carmen, Adriana, Galo, María Angélica y María Isabel Giménez Martínez.

A. 10-11-13/6

SEGUNDO Juzgado concedió posesión efectiva Ana Orrego Casali a Patricio, Juan y Jorge Leiva Orrego, sin perjuicio derechos cónyuge Patricio Leiva Ortega. Practicaré inventario solemne, Secretaria, catorce presente, diez horas. Secretaria.

A. 10-11-13/6

SEGUNDO Juzgado concedió posesión efectiva Eucarpio Parra de la Fuente a Alfonso, Julio, Luis, René, Mario, Etelvina y Alejandro Parra Osores, sin perjuicio derechos cónyuge Regina Osores. Practicaré inventario solemne, Secretaría, catorce presente, diez horas. Secretaria.

A. 10-11-13/6

SEGUNDO Juzgado concedió posesión efectiva Enrique Montero Riveros a Flor Montero Arias, sin perjuicio derechos cónyuge Blanca Arias Saravia. Practicaré inventario solemne, Secretaría, catorce presente, diez horas. Secretaria.

A. 10-11-13/6

SEGUNDO Juzgado concedió posesión efectiva Baldomero Ramírez Acevedo y Teresa Madrid Madrid a Ana, Delfina, Alamiro, Luis Humberto, María y Luis Enrique Ramírez Acevedo.

A. 10-11-13/6

NOTIFICACION. Ante Primer Juzgado Civil Mayor Cuantía Santiago, presentóse Guillermo Gavino Concha Vergara, deduciendo demanda nulidad matrimonio contra Leonor Barrios Avalos, celebrado cinco junio 1944 ante Oficial Civil Circunscripción Segunda Portales, Departamento Santiago, inscripción 630, fundado en que contrayentes no tenían domicilio ni residencia dentro esa Circunscripción. Primer Otrosí: Documentos. Segundo: Patrocinio. Poder. Proveyóse: Santiago, veintinueve julio 1970. A lo principal, traslado; primer otrosí, téngase por acompañados con citación; segundo, téngase presente Papel E° 2.47. Rol 49.866 Araya Contreras. Posteriormente ordenóse notificar por avisos extractados en "La Nación", "La Tercera", correspondiente "Diario Oficial". Notifico a Leonor Barrios Avalos: demanda, providencia inserta. Secretario.

A. 10-11-13/6

7 REMATES

REMATE 20 presente, 15 horas, saldrá remate, ante Segundo Juzgado Civil Mayor Cuantía Santiago, Parcela 8, San Juan de Viluco o Hijuela Larga, Linderos, Buin inscrita Fs. 168 vta. N° 314 año 1948. Registro Propiedad Conservador Maipo. Mínimo E° 134.585, pagaderos contado saldo 6 meses, más 18% anual quedando hipotecado. Boleta 10% mínimo. Bases antecedentes juicio Ejecutivo N° 39.361 "Escudero - Lecaros". Secretario.

A. 10-7

8 CITACIONES

CLUB de Pesca y Caza "Pillanco". Cita a reunión general extraordinaria para el día 14 del presente en 2ª citación a las 20.30 horas TABLA: Aprobación de Estatutos. El Secretario.

Z-10-8

PUBLICACION Cooperativa de Vivienda "Villa Los Maquis". La Cooperativa de Vivienda y Servicios Habitacionales "Villa Los Maquis" Ltda. de Talca, cita a sus socios a Junta General Extraordinaria para el día viernes 17 de diciembre 1971, a las 19.30 y 20 horas en primera y segunda citación respectivamente: rin calle 2 Oriente N° 1068 - Talca para tratar la siguiente tabla: 1.- Lectura del acta anterior. 2.-Sorteo de Sitios 3.-Varios. El Consejo de Administración.

A-10-8

18 MAQUINAS DE ESCRIBIR

COMPRO máquinas de escribir, portátiles y grandes, sumadoras calculadoras. Teléfonos 85479 - 89927 - 497288

A-9-7

CARTELERA DE CINES

NORMANDIE. Alameda 139. Tel. 392749. Desde las 14 Hrs. Sabes tú quién viene a cenar. Sin un adiós.

SECTOR NUÑOA - PROVIDENCIA - VITACURA

CALIFORNIA. Irarrázaval 1568. Tel. 498061. A las 17; 21.30 Hrs. La Hija de Ryan.

DANTE. Washington 26. Tel. 494359. Cerrado por reparaciones.

ANDES. (232792). Desde a 14 hr. Bajo el planeta de los simios. La profecía. El Clan Siciliano.

EGAÑA. (271026) Desde las 13 hrs. La princesa hippie, Laura Puñales.

EL GOLF. Apoquindo 3368. Tel. 480046. A las 16.30; 19 y 22 Hrs. Las Fresas de la Amargura. May. de 18.

HOLLYWOOD. Irarrázaval 2900. Tel. 42389. Desde las 13 Hrs. Furor de Juventud. Sansón y Dalila. Trampa 22.

LAS CONDES. Apoquindo-Noruega. Tel. 484067. A las 16.30; 18.45 y 22 Hrs. "La Caja Siniestra". May. de 18.

LAS LILAS. E. Yáñez J. de d. Vial Tel. 431160. A las 15.15; 19.15; y 22.15. Hrs. Cloco para el infierno. May de 18.

LO CASTILLO. Vitacura Tel. 481981. A las 16, 19 y 22 Hrs. La Primavera de una solterona. May. de 21.

MARCONI. Manuel Montt 032. Tel. 42867. A las 16; 19 y 22 Hrs. Amor sublime amor. May. de 18.

MACUL. (213181) Desde hoy.

LIBERTAD.- Desde las 14 hrs. Muchacho.

ORIENTE. (413411) 16.30, 19 y 22 hr. Ultima.

IMPERIAL. San Diego 1344 Tel. 561112. Desde las 14 hrs. Pasajero de la lluvia. La Prisionera, Asalto al banco de Inglaterra.

P. DE VALDIVIA. P. de Valdivia - Bilbao. Tel. 43948. A las 16, 19 y 22 hrs. Simón El Bribón. May de 18.

VERDI. P. de Valdivia 5273. Tel. 499704. Desde las 14 hrs. Programa triple.

10 DE JULIO - FRANKLIN-AVDA MATTA - GRAN AVENIDA

ALHUE Desde las 14 hrs. Verdugo a destajo, Balada del desierto, Monty Walsh.

AMERICA. (-2443) Desde a 14 hr. Noche en fin. Amos del espacio. La Historia de Cristina.

ESMERALDA. San Diego 1035. Tel. 64303. Desde las 13 hrs. Sansón y Dalila. Trampa 22. Furor de Juventud.

GRAN AVENIDA. Gran Avenida 4830. Tel. 52163. Desde las 14 hrs. No se mande Profe. May de 14.

LIRA. (511704) Desde las 14 hrs. El tigre del Pussica. Los valientes. La ventana del éxito.

SAN MIGUEL. Avda. Euclides 1202. Tel. 51263. Desde las 14 hrs. La Loba. Solitaria. Los Guerrilleros.

PORTUGAL. 10 de Julio 242. Tel. 34816. Desde las 14 hrs. Programa Triple.

PRAT Desde las 13 hrs. Verdugo a destajo, Monty Walsh. Balada del desierto.

MISTRAL. San Diego 279. Tel. 63994. Desde las 14 hrs. Cristina Guzmán, Detectives y Ladrones. Lucio Vásquez.

MODERNO. Gran Avenida 6544. Tel. 581782. Desde las 14 hrs. Invasión Siniestra. Perdidos en el desierto. El Sheriff Atrapado.

ROMA. San Diego 230. Tel. 67258. Desde las 14 hrs. La Ultima Aventura. Esa mujer. El chacal de Nahueltoro.

MONACO. 10 de Julio-A. Prat. Tel. 382845. Desde las 13 hrs. Cuando es preciso ser hombre. Sed de Crimen. Pistoleros de Texas.

SAN DIEGO. San Diego 612. Tel. 81093. Desde las 14 hrs. La Loba. Solitaria. Los Guerreros.

SUR. San Diego 935 (61254). Desde las 13 hrs. Una virgen para un príncipe. Casino Royale. Vírgenes impacientes.

SECTOR QUINTA NORMAL

IDEAL CINEMA. Mapocho 4117. Tel. 713384. Desde las 14 hrs. Mujeres Apasionadas. Qué se le dice a una Dama. Desnuda. Perdidos en la noche.

MAIPO. Desde las 14 hrs. Monty Walsh, Balada del desierto, Verdugo a destajo.

SECTOR SAN PABLO ALAMEDA - ESTACION-BRASIL

O'HIGGINS. (86929) Desde las 13 hrs. Zeta, Shalako. Voy lo mato y regreso.

COLON. (733146) Desde a 14 hr. Bajo el planeta de los simios. Luna 0'2. Jeff.

ALCAZAR. (80122) Desde a 14 hr. El arreglo. La profecía. Jeff.

BLANCO ENCALADA. Blanco Encalada 2820. Tel. 91787. Desde las 14 hrs. Pasajero de la Lluvia. La Prisionera. Asalto al banco de Inglaterra.

ALESSANDRI. Alameda 2987. Tel. 86848. Desde las 11 hrs. Las tres caras del Amor. May de 21.

cines del CENTRO

ASTOR. Estado 257 (392112) Desde las 10.30 hrs. 5 para el infierno.

BANDERA Bandera 76 (714403) Desde las 10 hrs. "El Fulgurante Sol del Desierto".

CITY Agustinas 1022 (66687) Huelga Legal.

CENTRAL. (33[illegible]) Desde a 11 hr. Ultima.

CERVANTES. (381894) Desde a 11 hora. Morir todo una hora.

CINELANDIA. Puente 540. Tel. 67932. Desde las 13 hrs. El Hambre nuestro de cada día. Los que nunca se amaron.-

CAPRI. Monjitas 825. Tel. 392414. Desde las 10 hrs. Los testigos. Te matará por un dólar.-

CONTINENTAL. Plaza Bulnes 41. Tel. 60735. Desde las 14 hrs. Los Muchachos de mi barrio, Menores.

DUCAL. Agustinas 777. Tel. 35375. Desde las 10.55 hrs. "Monja de Monza". May. de 21.

ESPAÑA. Estado 337. Tel. 398488. A las 13.45, 15.45, 17.45, 19.45, y 22 horas. La Primavera de una Solterona. May. de 21.

FLORIDA. (34289) Desde a 11 hr. "La Fidelidad".

GRAN PALACE.- Huérfanos 1176 (60082) 15, 18.45 y 22 hrs. "Khartoum".

HUELEN (31603) Desde las 11 hrs. DIAS DE IRA.

HUERFANOS. (36707) Desde a 11 hr. Sexy Moneda por un lado.

IMPERIO. Estado 215. Tel. 397960. Desde las 10 hrs. Girls, una nena fatal. May. de 21.

KING. Huérfanos 840. Tel. 32838. Desde las 10 hrs. El Extraño de pelo Largo. May. y menores.

LIDO. Huérfanos 680. Tel. 34366. A las 10.30 hrs. "Un Extraño Amor". May de 21.

LUXOR. Bandera 236 (84688). Desde las 13 horas. Muchacho.

MAYO. Monjitas 879. Tel. 391201. Desde las 10 hrs. Un Loco en órbita. Menores.

METRO. (n1-70[illegible]) Desde a 11 hr. Quinotto Profesor.

NILO. Monjitas 879. Tel. 392078. Desde las 10 hrs. "La Furia del Vengador". May de 18.

PACIFICO. Huérfanos 1147. Tel. 62921. Desde las 10.30 hrs. "Reflejos en tus ojos dorados". May de 21.

PLAZA. Compañía 1068. Tel. 34714. Desde las 10 horas. Las tres caras del Amor. May de 21.

REAL. Compañía 1068. Tel. 65555. Desde las 11 hrs. Los Muchachos de mi barrio. Menores.

REX. Huérfanos 735. Tel. 31144. Desde las 11 hrs. "Simón el bribón". May de 18.

RIO. Monjitas 743. Tel. 33550. Desde las 11 hrs. Sabata vienen a matar. Yo soy la Ley.

RITZ. (380613) Desde a 11 hr. E. Sánchez.

RIVIERA. D. Cervantes 802. Tel. 36093. Desde las 13 hrs. Qué hacías cuando se fue la luz. El Hombre, la mujer y el dinero.-

ROXY. Huérfanos 1055. Tel. 80809. Desde las 10 hrs. Los Testigos. Te matará por un dólar.

SAN MARTIN Desde las 11 hrs. Más fuerte que el amor. Eva, la senda del amor.

SANTA LUCIA. A. B. O'Higgins-San Isidro. Tel. 64718. A las 15; 18.30 y 22 Hrs. "Tora, Tora, Tora". Menores.

SANTIAGO. Merced 829. Tel. 32888. Desde las 11 Hrs. La caja siniestra. May. de 18.

SAO PAULO. Merced 772. Tel. 394976. Desde las 11 Hrs. Sandro en Muchacho. Menores.

TIVOLI. Huérfanos 757. Tel. 30611. Desde las 10.30 Hrs. Las nuevas aventuras de los incomparables.

TOESCA. Huérfanos 1313. Tel. 711562. Desde las 13 Hrs. La batalla de Neretva. La Fiaca.

VICTORIA. (30021) Desde a 11 hr. La Cuenta a Drácula.

WINDSOR. Moneda 1035. Tel. 89761. Desde las 10.55 Hrs. Los desvíos del sexo. May. de 21.

YORK. Ahumada 166. Tel. 66687. Huelga Legal.

CARRERA. Desde las 13 hrs. Pistoleros de Texas. Cuando es preciso ser hombre. Sed de crimen.

ALAMEDA. Alameda 2987. Tel. 91254. Desde las 12.30 hrs. El Chacal de Nahueltoro. La Ultima Aventura. Esa Mujer.

MINERVA San Pablo 3230. Tel. 733342. Desde las 13 hrs. La Vuelta del Mexicano. María Isabel. La Venganza de Gabino Barrera.

MONUMENTAL (791345) Descanso.

SECTOR INDEPENDENCIA - VIVACETA - EL SALTO

VALENCIA. Desde las 14 hrs. Esa mujer. El chacal de Nahueltoro. La última aventura.

LA PALMILLA. (773185) Desde las 14 hrs.- El amargo fin. 7 hombres y un destino. La noche es para matar.

NACIONAL. Independencia 801. T. 370594. Desde las 13 hrs. Alfredo el Grande. Acusado en falso. Mientras la ciudad duerme.

CINES COMUNALES

MAIPU. (Maipú). Desde las 15 hrs. Cupido motorizado. Bobby, rey de su raza.

DIANA. (Cartagena). Desde a[illegible]

VICTORIA (San Antonio). Desde las 15 hrs. Algunas chicas lo hacen. Los 7 proscritos.

SANTIAGO (San Bernardo). Desde las 14 hrs. La espada y la rosa. Cuando la locura es pura.

PLAZA (Talagante). Descanso.

teatros

ANTONIO VARAS.- Morande 25 (61200) Dpto. del teatro de la U. de Chile. 19.15 hrs. "La Madre" de Gorki-Brecht.

CAFE CONCIERTO NAHUEL CLUB. Agustinas 640. Grupo Pincheira. 23 hrs. "Luna llena" de Markos Cvitanic.

CARLOS CARIOLA. San Diego 246 (89350) Cía de Silvia Piñeiro. 19.15 y 22.15 hrs. "Como en la gran ciudad" de Hernán Letelier y Fco. Flores.

EL TUNEL. Merced 341. Mimos de Noisvander 20 hrs. "Adio papa" de E. Noisvander y Carlos A. Cornejo. El Túnel 23 hr. "Hagamos el amor" de Edmundo Villarroel.

LA COMEDIA Merced 349 (391323) Ictus. Descanso.

MARU Huérfanos 786 397907) Cía de Lucho Córdoba y Olvido Leguía. 19.15 y 22.15 hrs. "Simplemente Marido" de Lucho Córdoba.

MONEDA. Moneda 920 (715451) Cía de Americo Vargas y Pury Durante. 19.15 hrs. "Deliciosamente infeliz" de Francoise Dorin.

TEATRO MUNICIPAL DE LAS CONDES. Av. Apoquindo 3384 (480531). Cía Ferrada-Romo. Estreno 22.15 hrs. "Réquiem para un viernes por la noche" de Germán N. Rozenmacher.

OPERA. Huérfanos 837 (30176) Cía de revistas Bim Bam Bum. 19; 21.40 y 23.15 hrs. "¡Cómeme perro!".

PICARESQUE Recoleta 343 (776883). 20 y 23 Cía. de Revistas Strip Tease.

PETIT REX Huérfanos 735 (41143) Cía de los Cuatro. 19.15 hrs. "25 años después" de Pedro Viona.

TEATRO DEL ANGEL. San Antonio 255 (33605) Teatro del Angel. 19.30 y 22.15 hrs. "El botín" de Joe Orton.

A BENEFICIO DEL PERSONAL

HOY CINE REX

"OTRA VEZ"

Sammy Davis Jr. y Peter Lawford

UNICO DIA

MIRAFLORES 631 2° Piso • SAN DIEGO 905

ROBERTO GOTTLIEB S.A.C.

Citación a Junta General Extraordinaria de Accionistas

Por acuerdo del Directorio, citase a Junta General Extraordinaria de Accionistas para el día 23 de Diciembre en curso a las 11 horas, en Catedral N° 1159, a objeto de tratar las siguientes materias:

1 - Cambio de Nombre de la Sociedad.
2 - Adaptación de los Estatutos al texto de la Ley N° 17.308.

Con motivo de la celebración de esta Junta, el Registro de Accionistas permanecerá cerrado desde el 20 al 23 de Diciembre en curso, ambas fechas inclusive.

EL PRESIDENTE

ESTE DOMINGO 12... NO PELEANDO ALCANZA PA' TODOS

¡A ARREGLARSE LOS BIGOTES

MONTON DE ARTISTAS en el GRAN SHOW DE ENTREGA DEL "CAUPOLICAN DE ORO" a BIGOTE ARROCET, declarado por la Empresa Chilena Cóndor como el HUMORISTA, Nº UNO de CHILE.

¡ARREGLARSE LOS BIGOTES
Nadie se quedará en su casa... LA COSA SERA EN GRANDE
HOY compre su platea baja numerada... en el Segundo Piso Platea alta E° 15 - quince general.

DOMINGO 12 en vermut 6,40 y noche 9,40
La Princesa de la Canción
GLORIA SIMONETTI Y SU GRAN ORQUESTA

Las figuras estelares PATRICIO "PATO" RENAN, VERONICA HURTADO, VILLADIEGO
Musicales "LOS MOSTACHOS" coléricos "LOS DISTINTOS"
TOMMY DAVIES MAGO SANDERS y un Montón de Artistas favoritos del público del Caupolicán.

¡¡ASI SE HACE PATRIA!!

CHITO FARO

LOS ALBENIZ

PEÑA FOLKLORICA "SI VAS PARA CHILE"

FUENTE DE TRABAJO DE LOS ARTISTAS CRIOLLOS

MATUCANA 520, casi esquina de Catedral

NOTA:
SOLAMENTE EN ESTA PEÑA ESCUCHA UD. AL AUTOR DE LA MUNDIALMENTE FAMOSA CANCION "SI VAS PARA CHILE", EN PERSONA Y CANTANDO JUNTO AL PUBLICO

ADEMAS:
CONJUNTO FOLKLORICO "TRADICIONES DE CHILE Y LOS LABRIEGOS"
ANGELITO SILVA Y TITO MANRIQUEZ
"LOS ALBENIZ"
JACKIE COHAN Y SU ORQUESTA CHILENA
CANTA CARLOS MORAN
CHITO FARO Y SUS CANCIONES PARA EL MUNDO
CONJUNTO BALLET FOLKLÓRICO "FANTASIA"
ARTISTAS INVITADOS
COMIDAS CRIOLLAS; TRAGOS ESPECIALES Y CHILENAZOS. LLEGUE TEMPRANO

DESDE HOY CELEBRAMOS LA PASCUA Y EL AÑO NUEVO CAMPESINO

PEÑA FOLKLORICA "SI VAS PARA CHILE"
MATUCANA 520, CASI ESQUINA DE CATEDRAL
EL PALACIO DEL FOLKLORE AUTENTICO

TARIFA DE SUSCRIPCIONES
Anual ..... E° 530.-
Semestral 290.-
Trimestral 155.-

LA NACION

SANTIAGO, VIERNES 10 DE DICIEMBRE DE 1971

Presidente del Consejo y Director: Oscar Weiss Baud
Director reemplazante: Renán Andrade Martínez
Representante Legal: Jorge Arratia Urzúa
Propietario: EMPRESA "LA NACION" S.A.
Todos domiciliados en Agustinas 1269, Santiago.

MERCEDES SOSA CANTA EL PROXIMO DOMINGO EN EL ESTADIO CHILE

La excelente intérprete del cantar americano viene a nuestro país, invitada especialmente por el programa "Chile Ríe y Canta", que premia el próximo domingo a "Lo Mejor del Año".

Mercedes Sosa

MERCEDES SOSA estará este fin de semana en nuestro país.

La oportunidad de ver a la Gran Figura del canto argentino, la da el programa "Chile, Ríe y Canta" que este domingo, en el Estadio Chile, hará entrega de sus distinciones a "LO MEJOR DEL AÑO".

La gran reunión, decimos gran reunión porque tendrá lo mejor del momento en el escenario, se iniciará a las 7 de la tarde y anuncia la actuación del excelente Ballet "Pucará" premiado en Perú, el ballet folklórico del agro "Kuru-Vun", los grupos de canto y danza Ancahual, Rauquén y Del Alba. No faltará la revelación de estos últimos meses: Tito Fernández "El Temucano" con su canto del folklore urbano que ha impactado en nuestro medio. Roberto Parada y el grupo "Inti Illimani", ofrecerán su versión para "Defensa de Violeta Parra". La pajarera ganadora del Festival de la Patagonia, el compositor Nano Acevedo y el grupo "Quilmay". Desde Valparaíso viene "Tiempo Nuevo", el grupo que quemó la epidermis de los "momios" en el último Festival de Viña del Mar y no faltará el famoso conjunto Quilapayún, recientes triunfadores de Argentina en su presentación para el programa "El Canto Une a Los Pueblos".

Junto a toda esa gran constelación de estrellas nacionales, invitada especialmente por el programa "Chile, Ríe y Canta", se presentará la excelente intérprete del canto, argentino y latinoamericano, ese que duele en su tierra a las "perfeccionistas" como ella los llama, Mercedes Sosa, gran figura, en este momento, del canto americano.

La fiesta del próximo domingo en el Estadio Chile, será una verdadera expresión de lo mejor de nuestro canto, y la mejor figura del canto de América.

LUZ ELIANA EN "LA GUINDA"

Enorme confianza tiene Lucy Mohor en el tema que presenta al Festival de La Guinda. La compositora escribió "Nada Diré", especialmente para este evento.

La responsabilidad de defender el tema estará a cargo de Luz Eliana. La intérprete vuelve a participar en este tipo de evento musical. Luz Eliana tiene experiencia en Festivales. Ya ganó, en una oportunidad, el certamen canoro que se disputa año a año en Viña del Mar, por eso, esta vez, su presencia en El Romeral será un valioso aporte para el festival mismo.

Luz Eliana, que tuvo en un tiempo gran aceptación dentro de la juventud musical, había desaparecido de los medios artísticos. Se decía que nunca más subiría a un escenario. Durante su ausencia realizó estudios de vocalización y sus actuaciones ahora tienen una mayor personalidad interpretativa.

NUEVO ESTRENO DE FERRADA-ROMO

A las 22.30 horas se estrena en el Teatro Municipal de las Condes la obra del dramaturgo argentino German Rozenmacher, "REQUIEM PARA UN VIERNES EN LA NOCHE", por la Compañía Ferrada, Romo.

Esta compañía hizo con esta pieza una innovación dentro del teatro; aunque no la primera, sí fuera de lo común, y es la de mostrar la obra un día antes por televisión. Es así como Canal 9 presentó esta misma obra en su programa "Los 9 en el 9".

La Compañía Ferrada Romo, que tantos éxitos ha acumulado a lo largo de su vida teatral, incluyen esta nueva pieza en su repertorio la que estará en cartelera en este teatro hasta el 31 de enero en funciones de jueves a domingo a las 22 horas.

Luego de esta corta temporada en el Teatro de Las Condes Tennyson Ferrada y Marcelo Romo, además de su elenco el cual se ha integrado María Canepa, viajarán a Viña del Mar con esta pieza y "El Sabueso".

Luego se suspenderán las funciones, ya que ambos actores deberán interpretar papeles protagónicos en una película que se comenzará a rodar en los primeros meses del próximo año sobre la vida de Manuel Rodríguez.

Ferrada-Romo, ven también la posibilidad de hacer una extensa gira al sur de Chile con estas dos obras a las que se le sumará otra que aún está por verse.

Recién en mayo del próximo año volverían al Teatro de Las Condes, iniciando así la temporada oficial para el año 72 con nuevas puestas en escena.

MANGUARE Y TERRICON DIERON UN RECITAL DE PELICULA

La Discoteca del Cantar Popular ofreció ayer en el Teatro Municipal un grandioso recital con dos conjuntos extranjeros. Uno, "TERRICON", grupo electrónico soviético, formado por siete estudiantes de Ingeniería Industrial de la Universidad de Ucrania, Unión Soviética.

Este conjunto, además de tocar todo tipo de instrumentos electrónicos modernos, interpreta con maestría todos aquellos instrumentos típicos de su región.

El grupo hará también una extensa gira al norte y sur del país bajo los auspicios de DICAP y la Secretaría Nacional de Extensión y Comunicación de la Universidad Técnica del Estado. Además, ofrecerán una presentación en la UTE y grabarán videos para Televisión Nacional.

El otro conjunto que hizo vibrar de entusiasmo al público presente en el Teatro Municipal fue el grupo Manguaré, integrado por un grupo de estudiantes cubanos que se encuentran en nuestro país aprendiendo música en la Universidad de Chile.

Estos muchachos han contado con la ayuda y asesoría de conjuntos nacionales, como es el caso de Inti Illimani y Quilapayún.

Bien se puede decir que este recital resultó un completo éxito por la calidad interpretativa de ambos conjuntos. Además, el hecho de juntar dos tipos de ritmos absolutamente diferentes y representativos de dos países completamente lejanos geográficamente resultó ser una novedad.

Buena organización, excelentes conjuntos, un magnífico recital.

Carlos Alegría

Carlos Contreras

HOY LLEGAN TRIUNFADORES EN EL EXTERIOR

Los triunfadores en el extranjero comienzan a llegar.

Para el día de hoy está anunciado el arribo de tres de nuestras figuras que salieron últimamente al exterior y que resultaron distinguidos en sus respectivas actuaciones.

Desde Tokio, donde se presentó con mucho éxito, vuelve Antonio Zabaleta, quien resultó distinguido con uno de los mejores intérpretes del evento. Zabaleta viajó a Tokio, ocupando el lugar de José Alfredo Fuentes quien, por razones de salud, debió quedarse en Chile.

En el día de hoy, por noticias que nos llegan desde Lima, arriban también, a nuestra capital, en el vuelo de Braniff de las 15 horas, los baladistas Carlos Alegría y Carlos Contreras, ambos triunfadores en el Festival de Trujillo y que luego de sus actuaciones en ese certamen debieron quedarse en la capital peruana cumpliendo presentaciones en televisión y centros nocturnos.

Carlos Alegría, junto a Marcelo, ganaron el rubro vals en el certamen recientemente disputado en el país del norte. Carlos Contreras fue finalista y compartió honores en el primer lugar de la gran finalísima en el mismo evento.

En Festival de Cine UC:

FILM PROTAGONIZADO POR JEAN PAUL BELMONDO

Continuando con el Festival de Clásicos del Cine que se desarrolla en el Salón de Honor de la Universidad Católica y organizado por la Vicerrectoría de Comunicaciones, se proyectará mañana y pasado el film de Jean Luc Godart, "PIERRE EL LOCO".

Esta película, dirigida por Godart, tiene en sus papeles protagónicos a dos actores de fama internacional como es el caso de Jean Paul Belmondo y Anna Karina. Este film se realizó el año 1965.

ROMANTICISMO.

Una simple entrega propia de una novela negra sirve a Godart para construir un film considerado en sí una antología de la obra del autor.

Sus temas predilectos y hallazgos estilísticos se ven reunidos en él. La insólita libertad de la puesta en escena, (que rompe con todo vestigio de continuidad dramática tradicional), el uso de variados recursos técnicos (ruptura de tonos), la deliberada oscilación entre la comedia, la tragedia y el musical, la utilización de elementos propios del "pop art" (citas, frases, invitaciones, cómics, dibujos y colores), tiende a crear un universo poético autónomo a la manera del "happening".

El resultado, un viaje sentimental al sur, la búsqueda de la felicidad imposible, la crónica desesperada de la inadaptación de un hombre al mundo.

El film constituye un material bello e inquietante de un exacerbado romanticismo y de un carácter febril similar al de Jean Vigo.

FRESIA SOTO DEBUTA HOY EN EL BBB

Hoy debuta en el Bim Bam Bum Fresia Soto en la última revista del año que lleva el sugerente título de "Cómeme, Perro".

Los directores del teatro prepararon un cuadro especial para la cantante, con la colaboración del coreógrafo Paco Marrena.

La cantante ha dicho: "Esta será una nueva prueba para mi carrera artística". Después de haber actuado en Radio, teatro, realizado giras, festivales, televisión y disco, prueba en un campo nuevo.

"Aquí han sido todos gentiles conmigo. Desde los directores hasta los acomodadores, pasando por los músicos, los cómicos, las vedettes y las chicas del coro que son todas muy buenas compañeras".

Actuarán también "Los Patricios", el joven humorista Coco Legrand, el dúo cómico "Los Morisquetos" y todo el batallón de niñas ligeras de ropa.

TV CHILE

13.30 APERTURA con Bicho y Mané
13.40 ESTUDIO DOS A LAS DOS
14.30 CHILE A LA VISTA con Mario Céspedes
14.35 NOTICIERO
14.50 CABEZA DE ESTOPA
15.20 ESPECIAL
15.50 GENTE
16.05 ESPECIAL
17.00 SATURNINO Y KIRI
17.30 PIN PON
18.00 MUSICA LIBRE
18.25 LARGOMETRAJE: "El tren de las 3.10 a Yuma" con Glenn Ford y Van Heflin
19.40 RAICES DEL CANTO
20.10 TAMBIEN SUCEDE
20.15 EUGENIA DE MONTIJO
20.40 PATRULLA JUVENIL
21.30 PAGINA LIBRE
21.55 TV TIEMPO WELLA
22.00 NOTICIERO
22.30 PREMIER MADEMSA: "Senderos de obscuridad" con Julie Harris y Tony Perkins

Canal 9

17.30 NOTICIARIO
Lee: Justo Camacho
7.40 EL VOLANTIN
Hoy: Cuentos Chilenos
Folklore
Dibujos animados
18.40 EL LLANERO SOLITARIO
19.05 MUSICAL
19.30 JAQUE MATE
20.00 NOTICIARIO
Lee: Justo Camacho
20.07 SIMPLEMENTE MARIA
con: Saby Kamalich, Elvira Travesi, Ricardo Blume, Braulio Castillo
21.00 EL TORNILLO
21.30 NUEVE DIARIO 71
22.10 EL MEJOR CINE
0.30 NOTICIARIO
Lee: Alejandro Fortuño
0.37 CIERRE

TV 13

14.00 PASADO MERIDIANO
16.55 Los Picapiedras
17.27 RIN TIN TIN
18.00 MAVERICK
18.55 JUVENTUD MAYORIA
19.25 TELESERIE: "Rosas para Verónica"
20.20 IRONSIDE
21.13 EL LIBRO
21.22 EL SAPO Y LA CULEBRA
21.30 TELETRECE con Pepe Abad y Pepe Guixe. Comentarios de Marina de Navasal.
22.15 LA GRAN JORNADA
22.35 CINE COMO EN EL CINE: "Fusileros de Bengala con Rock Hudson y Arlene Dahl

a través de Chile

AREAS INDUSTRIALES de San Antonio y Llolleo. Con el fin de acelerar los trámites para la construcción de áreas industriales y artesanales en el puerto de San Antonio y Llolleo, la comisión encargada por los pequeños industriales de ese Departamento de la provincia de Santiago se entrevistó con el Gerente General del Servicio Cooperación Técnica, Carlos Contreras M.

Los dirigentes Oscar Cartagena, Pablo Fuentes Fernando Orueta, manifestaron que la reunión "había sido plenamente positiva ya que el Gerente General del SCT comprometió el más amplio apoyo del Sector para impulsar el área industrial artesanal".

Actualmente, la Asociación de Pequeños Industriales de San Antonio y Llolleo cuenta con un centenar de socios, la mayoría de los cuales tienen serios problemas para la localización de sus empresas.

Antofagasta:

CONORTE PASARA A INTEGRAR ODEPLAN

De acuerdo a lo dispuesto en el artículo 30 de la ley 17.564, que crea las Corporaciones de Desarrollo y establece normas para la reconstrucción de las zonas afectadas por los sismos del 8 de julio de 1971, publicada en el Diario Oficial del 23 de noviembre de 1971, las funciones de la Comisión Coordinadora para la Zona Norte (CONORTE) serán ejercidas, a contar del 1° de enero de 1972, por la Oficina de Planificación Nacional (ODEPLAN).

Así pasa a integrarse CONORTE a ODEPLAN, siguiendo la política del Gobierno Popular en orden a eliminar la duplicidad de funciones que significa mantener organismos para un mismo objetivo, lo cual, obviamente, contribuye a una efectiva desburocratización y a hacer más ágil, económica y directa la acción planificadora del Estado.

En el transcurso del año 1971, CONORTE ha cumplido en toda la zona con las funciones de coordinación y otras que le correspondían por mandato de la ley, habiendo también, en estrecho contacto con ODEPLAN y los ORPLANES Zonales, trabajando intensamente en el estudio y elaboración del Plan Sexenal de Desarrollo para las provincias de Atacama y Coquimbo y en los respectivos planes para 1972, en las mismas provincias.

Dos importantes realizaciones de CONORTE han sido la celebración del Seminario de Planificación Agropecuaria para la provincia de Coquimbo, en La Serena, los días 24 y 25 de junio de 1971, y, en conjunto con OPLAMI (Oficina de Planificación del Ministerio de Minería), el ENCUENTRO MINERO DE LA ZONA NORTE, celebrado recientemente en Copiapó entre los días 17 y 20 de noviembre de 1971.

Otras actividades de CONORTE, en la zona, dignas de mención, son un completo estudio (el primero que se ha hecho en esta forma) sobre las comunidades de la provincia de Coquimbo; impulsó la realización de un Seminario de Aguas, como consecuencia del Seminario de Planificación Agropecuaria de la provincia de Coquimbo; participó en el Seminario Internacional de Zonas Áridas celebrado en Arica; y en las reuniones sobre Integración Subregional Andina.

Por otra parte, CONORTE también se ha preocupado de promover Consejos Mineros, Regionales y Locales; de la creación de comités de empresa, administración, producción y vigilancia en plantas y yacimientos mineros estatizados; de la dictación de cursos de capacitación a los dirigentes laborales de los sectores minero y pesquero, y de tomar conocimiento del funcionamiento de cooperativas mineras.

En el campo de las investigaciones, CONORTE ha concertado los siguientes convenios:

— Con IREN: Estudio del clima de Atacama y Coquimbo.

— Con el profesor [illegible] Baraona: Investigación de efectos sociales y económicos de la Sequía en la provincia de Coquimbo.

Con egresados de la Escuela de Geografía de la U de Chile: Evaluación de Recursos Naturales del Norte Chico; capacidad de absorción de mano de obra.

CONORTE participa activamente en la formación de los museos, uno del Salitre en Antofagasta, en la Oficina Chacabuco, y el otro, enfocado hacia las luchas de la clase obrera chilena, especialmente de los obreros del salitre, para el cual se ha escogido las oficinas salitreras Humberstone y Santa Laura, ubicadas en la provincia de Tarapacá.

COQUIMBO:

NUMEROSO público se hizo presente en la calle Aldunate, de Coquimbo, para presenciar la tradicional Maratón de los garzones. Salió vencedor de esta prueba Luis Pinto, del Restaurante "Stanka", de esta ciudad.

SE EXTIENDE RED DE AGUA POTABLE A DOS BALNEARIOS

Una suma superior al millón de escudos invertirá la Dirección General de Obras Públicas, a través de obras Sanitarias, para extender por varias calles, redes de agua potable en los balnearios de El Quisco y Algarrobo.

Estos trabajos, que entregarán tranquilidad a miles de veraneantes que actualmente deben abastecerse de agua mediante pozos aculíferos, caseríos o norias y también mediante camiones algibes, son factibles de ser realizados ahora luego que Obras Públicas mejoró las aducciones que extraen agua de la planta de San Juan de Llo Lleo, para conducirla por nuevas cañerías de grueso diámetro hasta El Quisco y Algarrobo.

La gran matriz de sur a norte y a lo largo del camino costero esta también nutriendo otra localidades de recreo junto al mar, como San Sebastián, La Cruces, El Tabo, La Negra y otros, todos los cuales se abastecían mediante norias y camiones algibes, repartidores que cobran alto precio por cada litro. También Obras Públicas, a través de su Dirección de Obras Sanitarias, ha construido varios estanques elevados de almacenamiento y regulación del vital líquido en el sector.

Se estudia en la mencionada repartición ampliar la planta de agua potable en San Juan de Llo Lleo, con mejores captaciones en el río Maipo.

Para la actual fase de extensión de redes en las calles de Algarrobo y de El Quisco, Obras Públicas está llamando a propuestas. Las propuestas de los interesados se recibirán en el Departamento de Construcciones de Obras Sanitarias —Morande 59, 4 piso— hasta el día 24 del mes en curso.

Coquimbo:

TEMPORADA VERANIEGA

El 10 del presente la Municipalidad de Coquimbo abrirá las propuestas públicas para la concesión del Balneario Popular de La Herradura.

Miles de bañistas se desplazarán el último sábado y domingo a las playas de Peñuelas, Herradura, Totoralillo, Guanaqueros, con el fin de aprovechar el magnífico día de sol. Por su parte la Municipalidad está tomando todas las medidas del caso, con el fin de dar a los bañistas, de las diferentes playas de la comuna máximas condiciones de seguridad.

GRAN IMPULSO A PAVIMENTACION DE CAMINOS RURALES

La pavimentación de [illegible] kilómetros de caminos es el principal resultado de la labor de la Dirección General de Obras Públicas en el rubro de vialidad. La inversión hasta el año pasado llegó a un total de [illegible] millones de escudos —472.000.000 escudos— en construcción de caminos a través de contratistas y [illegible] millones de escudos en conservación de vías.

Así lo dio a conocer el Director de Vialidad, Pedro [illegible] mismo tiempo que sostuvo que la política del organismo tiende a: **"El desarrollo de la infraestructura del país en materia de vialidad, ser orientado en forma de dar a dar bienestar a la comunidad, permitiendo el desarrollo de los pueblos y pequeños poblados y pequeños productores. Por esta razón se está dando un gran impulso al Plan de Caminos Alimentadores para las provincias comprendidas entre Coquimbo y Chiloé. En segundo lugar, y sin abandonar su primera gran importancia, la mantención de la red se hace con trabajos que se llevan a cabo esencialmente bajo administración directa".**

Añadió Varela que con la inversión mencionada ha sido posible hacer los estudios para [illegible] kilómetros de caminos secundarios y construir 40 kilómetros de ellos.

También se llevó a cabo el ensanchamiento para el asfaltamiento de la Carretera Longitudinal Austral, con un costo de E° 15.000.000.

Otra obra de largo aliento se encuentra muy avanzada: el túnel Chacabuco, cuyo costo ha sido de 22 millones de escudos, al mismo tiempo que se destinaron E° 50.000.000 a un plan de ripiaduras en caminos interiores en las provincias.