

La Nación

Santiago de Chile, Viernes 27 de Noviembre de 1987 Año LXXI — N° 23.169 — 2ª Edición — Virgilio — \$ 80; Regiones I y II, \$ 90; XI y XII, \$ 100

por un valor de 70 mil dólares

Soiza entregó alimentos en 13 poblaciones

La familia cumplió así la segunda condición propuesta por el FMR para liberar al comandante Carlos Carreño, secuestrado hace 87 días. "Un paquete no vale una vida" señalaron pobladores al rechazar la ayuda por considerarla mala habida."

Vecinos de La Victoria, La Faena y La Legua tomaron por asalto los camiones con ayuda.

Fiscal Torres destacó actitud de la ciudadanía y firmó que la investigación del secuestro está avanzadísima."

Habitantes de 13 poblaciones de Gran Santiago recibieron el día de ayer la ayuda por un valor de 70 mil dólares en alimentos, enseres, materiales de construcción, ropa y muebles, conforme a lo convenido por el sacerdote Alfredo Piñeyro con el FMR. Así cumplió la segunda de las condiciones impuestas a los secuestradores para li-

berar en las próximas 24 horas al comandante Carlos Carreño.

Durante la mañana de ayer se efectuó esta acción en las poblaciones Yungay, La Bandera, La Legua, El Pinar, Campamento Fresno y otras, en tanto que la repartición en los restantes sectores de la capital se completó durante la tarde. Incluyó cinco

...25

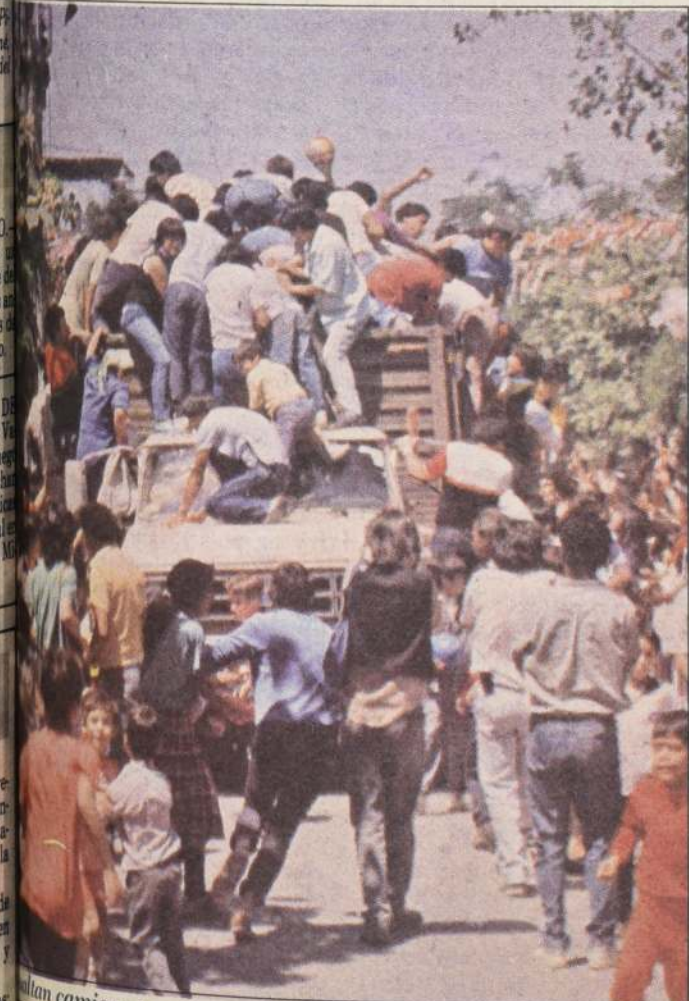

...tan camiones con ayuda. — Vecinos de La Victoria tomaron por asalto uno de los camiones con alimentos y enseres que debían ser repartidos en la población, según estaba contemplado como condición para liberar al comandante Carlos Carreño. Hechos similares se produjeron ayer en otros sectores.



Multitudinaria recepción a S.E. — Miles de ariqueños se dieron cita en el aeropuerto de Chacalluta, de Arica, y en el trayecto a la ciudad para brindar un apoteósico recibimiento al Presidente de la República, Capitán General Augusto Pinochet Ugarte. El Primer Mandatario inició ayer una gira de seis días a la I Región. En la foto, recibe el caluroso afecto de los norfinos. (Inf. Pág. 5).

El más alto de los últimos 28 años

Ahorro del país será un 22,8% del producto

■ Ministro de Hacienda, Hernán Büchi, reseñó las principales políticas económicas implementadas por el Gobierno, al intervenir en el III Congreso Latinoamericano de Leasing.

■ Señaló que el ahorro nacional pasó de 1,6% en 1982 a 11,8% este año. Pág. 17

El ahorro geográfico ha alcanzado un 22,8 por ciento, sobre el PGB, lo que representa el nivel más alto de los últimos 28 años, de acuerdo a lo destacado por el Ministro de Hacienda,

Hernán Büchi, al intervenir ayer en la inauguración del Tercer Congreso Latinoamericano de Leasing.

...17

Clubes aceptaron reestructuración del fútbol

Aprobado por unanimidad el proyecto de la Digeder

■ Las próximas elecciones de la ANFP y la Federación se efectuarán entre el 5 y el 12 de diciembre. La nueva directiva revisará la iniciativa para introducir los ajustes necesarios.

El Consejo de Presidentes de la Asociación Nacional de Fútbol Profesional aprobó anoche por unanimidad el proyecto de reestructuración elaborado por la Digeder.

El acuerdo se logró en la parte final de la reunión realizada en el Complejo "Juan Pinto Durán", donde además con el voto en contra de ocho instituciones de Primera División y tres de Ascenso, se aceptó el balance

del año '86 de la ANFP.

En la misma asamblea se entregó al presidente Miguel Nasur la responsabilidad de fijar entre el 5 y 14 de diciembre, la fecha del Consejo donde se elegirá a los nuevos dirigentes del fútbol nacional, los que tendrán la misión fundamental de reformular el proyecto en la base estatutaria que regirá a este deporte a partir de 1988. (Más Inf. Pág. 21).

Hoy en La Nación

Comentarios de:

Juan Antonio Widow
Lamberto Pérez
Guillermo Bruna

363 MUERTOS deja tifón "Nina" al azotar las costas de Filipinas. (Pág. 19)

NOMBRADOS nuevos decanos en Facultades de Ciencias Físicas y Matemáticas y Ciencias Químicas y Farmacéuticas, de la U. de Chile. (Pág. 11)

EL RECIENTE "derrumbe" bursátil mundial provocará positivos efectos para la economía chilena, dijo director del FMI. (Pág. 15)

EN 8,14% se incrementaron las ventas del comercio durante el mes de octubre en relación a igual periodo del año 1986. (Pág. 16)

Exija

Mundo de la Hípica

El Inicio de la Segunda Guerra Mundial

Exactamente hace 50 años podía darse como decidido el desencadenamiento de la Segunda Guerra Mundial.

Precisamente en el mes de noviembre del año 1937 Adolfo Hitler, desde hacía ya cuatro años y medio en el poder, tenía una reunión secreta con los comandantes en jefe de las tres ramas de las Fuerzas Armadas y los ministros de Defensa y Relaciones Exteriores. En ella fríamente daba a conocer su decisión de ir a la guerra a más tardar en un plazo de 7 a 8 años. En la Cancillería del Reich, donde tuvo lugar el encuentro, se encontraba también presente un oficial de menor graduación, el coronel Hossbach, quien tomó nota de lo que allí se dijo.

Este es el "Protocolo Hossbach", uno de los más importantes documentos para determinar responsabilidades en lo que se refiere al estallido de la Segunda Guerra Mundial.

Hacia el año 1937 Hitler había logrado ya dominar completamente a Alemania. Los alemanes vivían en pleno lo que conocemos como el totalitarismo.

Hasta la última posibilidad de divergencia con el régimen había desaparecido. Tras la "Gleichschaltung" (puesta en línea) prácticamente en todos los ámbitos de la vida alemana campeaba la cruz gamada, cual gigantesca araña que deshacía entre sus garras la libertad. Las SS y los campos de concentración ya eran los claros dominadores.

La preponderancia absoluta del Partido Nacional Socialista, ya hacia fines del año 1935, no merecía ninguna duda. Al mismo tiempo en lo económico, con una activa política estatal —construcción de autopistas y rearme— Alemania superaba la crisis, llevando Hitler la cesantía desde los seis millones a prácticamente 0.

Sobre estas firmes bases se vuelca a partir de 1935 hacia la política exterior. Rearme, servicio militar obligatorio, ocupación de la zona desmilitarizada de Renania, etc., todos choques directos contra las cláusulas del Tratado de Versalles por el que se había humillado a Alemania tras la Primera Guerra Mun-

dial. Y todo esto sin que se produjera ninguna oposición seria de parte de las potencias signatarias de dicho tratado. Se creía ingenuamente —en un mundo en el que dominaba el pacifismo— que debía cederse ante las pretensiones "legítimas" de Alemania, sin entender que las ambiciones de Hitler iban mucho más allá que el liberar a Alemania de las trabas de Versalles.

Esta política de "apaciguamiento" de las potencias occidentales tiene como resultado sólo el envalentonar al Führer y hacerlo despreciar a las "decadentes" democracias occidentales.

En 1937 se siente fuerte y está decidido a dar el golpe definitivo. Se encuentra ya vigente el Pacto Anti-Komintern que lo une al Japón e Italia —una de las alianzas de la guerra que se avecina— y ha renunciado a la posibilidad de un entendimiento con Inglaterra (sobre la base de un reparto del mundo: Europa continental para Alemania —imperio colonial para Inglaterra) en la que todavía

creía en 1926 cuando escribía "Mi Lucha". El resto de los planes esbozados en dicha obra estaban en cambio tan maduros como para pensar en llevarlos a la práctica.

En noviembre de 1937 podía así Hitler decir ante los conductores del aparato bélico alemán: "El fin de la política alemana es la seguridad y conservación de la masa de su población y su aumento. Se trata así de un problema de espacio".

Alemania está superpoblada por lo que requiere más espacio —"espacio vital"— para desarrollarse plenamente como raza superior que es, sostenía Hitler. Y estos terrenos debían conseguirse en Europa. Por lo tanto "la solución de la cuestión alemana sólo puede darse a través del uso de la fuerza". La guerra estaba decidida. Y ésta, agregaba Hitler, debía darse a más tardar hacia 1943-45, pues en los años anteriores Alemania habría llegado a la cúspide de su poderío militar, corriendo luego el peligro de perder esa situación de supremacía.

Las primeras "víctimas", según el protocolo —las notas tomadas por el coronel Hossbach— debían ser Austria y Checoslovaquia. De hecho ambos países caerían incontinentemente en las manos del nacionalsocialismo durante los años 1938 y 1939. Quienes cedían ante el Führer pretendían salvar la paz mundial —desconociendo la decisión irrevocable por la guerra tomada por Hitler el año 37— no hacían sino dar más fuerza a éste a costa del sacrificio de esos pequeños estados.

La reacción sólo vendría en septiembre del año 1939 luego del ataque alemán contra Polonia. Ya era muy tarde para detener a Hitler. La Segunda Guerra Mundial había comenzado. Pero, como sabemos, desde noviembre de 1937 era ya algo decidido y todas las negociaciones posteriores no fueron más que un burdo engaño. Con los totalitarismos no se puede negociar.

Viento del Este y del Oeste

En Pekín se celebró el decimotercer congreso del Partido Comunista, que deberá asegurar también cara al futuro la política reformista del anciano Teng Hsiao Ping. También las solemnidades en Moscú con motivo del septuagésimo aniversario de la Revolución de Octubre llevan la impronta de las reformas económicas. Una mirada retrospectiva evidencia el dramatismo de la evolución. En octubre de 1957, el entonces primer ministro chino Mao Tse-Tung, pronunció un discurso con motivo de la Revolución de Octubre en el que sustentaba que la superioridad del comunismo mundial es un "hito histórico": "El viento del Este se impone al viento del Oeste".

1957 fue un año de especial importancia para el comunismo. Los soviéticos, bajo Nikita Khrushchev, habían desafiado a la potencia mundial norteamericana en su propio terreno, siendo los primeros en colocar en órbita un satélite, el Sputnik. Revelaron a los chinos el secreto de la bomba atómica. Pero simultáneamente comenzó a perfilarse el conflicto ideológico entre las dos potencias comunistas; porque, políticamente Mao abogaba por la violencia frente al capitalismo, mientras que Khrushchev, deseaba la coexistencia. En la China bajo Mao, la ideología y la lucha de clases gozaba de primacía sobre la economía, mientras que en la Unión Soviética se iniciaba un primer intento pragmático de reforma.

Ambos caminos debían conducir al mismo objetivo. China y la Unión Soviética deseaban superar su atraso económico, alcanzando no sólo al Oeste capitalista, sino incluso superándolo. Los chinos anunciaban en 1958 su "gran salto al frente". Debía acelerarse el proceso de industrialización, entre otros con ayuda de las nuevas comunas populares y los "pequeños altos hornos". De esta manera, China se proponía superar en tan sólo quince años la produc-

ción de Inglaterra. Khrushchev prometía a su vez en aquel entonces: "Los pueblos de la Unión Soviética alcanzarán en 1970 el más elevado nivel de vida del mundo".

Ni chinos ni soviéticos han alcanzado sus objetivos, a pesar de perceptibles progresos. Con un rendimiento económico de entre 300 y 400 dólares, China se halla todavía muy lejos de las entradas per cápita de los países industrializados, que según datos del Banco Mundial oscilan en torno a los 12.000 dólares. Incluso es demasiado grande la desventaja frente a países tales como Taiwán (3.000 dólares) o Corea del Sur (2.000). Tampoco la Unión Soviética hace muy buena figura en tales comparaciones. Su rendimiento económico per cápita es calculado en torno a los 5.000 dólares, semejante al de Hong Kong.

Tanto en China como en la Unión Soviética se ha tenido que reconocer que con el viento del Este, como lo denominó Mao, es muy difícil de superar el retraso económico, mientras que ello podría conseguirse con el viento del Oeste. Ludwig Erhard, antiguo ministro federal de Economía y posterior Canciller federal, sustentaba ya en 1959 que la Rusia soviética no podría elevar el standard de vida al nivel occidental y, simultáneamente, mantener sus gigantescos gastos armamentistas. No podrá resistir este "esfuerzo en tantos frentes".

También el comunismo se enfrenta a los problemas de la industrialización. No es una casualidad histórica, sino una necesidad histórica el que las dos potencias comunistas se esfuerzan simultáneamente por reformas. Pero existen diferencias. En China es muy superior a la Unión Soviética el anhelo de una modificación del sistema comunista, sobre todo tras el desastre de la Revolución Cultural, que en la actualidad sigue gravitando sobre sus habitantes como una pesadilla. A dife-

rencia de la Unión Soviética, China sigue siendo todavía un país en desarrollo que, además, tampoco ha de mantener disciplinado un imperio satélite. Mientras que en la Unión Soviética siguen decidiendo la autoridad central de planificación y todo un ejército de burocratas sobre los precios y la distribución de las materias primas, en China ello sólo concierne a un par de docenas de productos. En la economía soviética, las grandes empresas estatales siguen siendo la fuerza impulsora, mientras que millones de pequeñas empresas son el fundamento económico en China. No hay que olvidar que en los chinos se halla más profundamente imbuida la mentalidad de beneficios económicos que en los rusos.

Pero la reforma en ambos Estados sigue siendo una cuestión de poder. En China es impulsada, curiosamente, por un octogenario, mientras que en la Unión Soviética se necesitó la energía de un cincuentón para ponerla en marcha. Ambos políticos intentan asegurar el futuro de sus reformas con relevos en la directiva política. En el último congreso del partido en China no se reeligió a más de la mitad de los miembros del comité central. En el actual, considerado uno de los más importantes en la historia de la República Popular, se espera un mayor rejuvenecimiento.

Lo que Pekín y Moscú han de temer por igual es la exigencia de libertad política, lo que es una consecuencia forzosa de la liberalización económica y hace peligrar el poder del partido y sus reivindicaciones de liderazgo. Por ello, Teng ha insistido repetidamente en cuatro principios fundamentales: el marxismo-leninismo-maoísmo como doctrina, el camino hacia el socialismo, la prioridad del Partido Comunista y la dictadura del proletariado. En su libro "Zeit der Ideologien" (Era de las ideologías), el historiador Karl Dietrich Brach advierte

con razón que una modernización de Estados totalitarios tendrá automáticamente la misma repercusión autodemocrática, tan pronto como la población pueda reivindicar libremente sus exigencias. Pero también puede ocurrir a la inversa.

El viento del Este no ha vencido al del Oeste, como predecía

Mao hace treinta años. Pero también es cuestionable que en el futuro sople sólo viento del Oeste en los dos gigantes imperios. La que cuenta con mayores posibilidades para ello es China, cuyos habitantes son en primer término chinos y después comunistas.

Jürgen Jeske
Tribuna Alemana

Desarrollo Verdadero

Los países del Tercer Mundo parecen haberse detenido en su ruta hacia el desarrollo. Luego de dos décadas en las cuales se han sucedido los más variados experimentos económicos, no muestran signos de progreso. La deuda externa de los países en desarrollo asciende en 1987 a la impresionante cantidad de un billón de dólares (la unidad seguida de doce ceros). El producto geográfico bruto per cápita promedio se incrementó sólo en 0,5% entre 1980 y 1985. Muchos de los 4 mil millones de habitantes del Tercer Mundo viven en peores condiciones que hace 30 años.

La propaganda izquierdista ha diseminado la idea de que Occidente es el culpable directo de la crisis económica de los países en desarrollo. Esto induce a muchos gobiernos a adoptar actitudes desafiantes ante el llamado de austeridad hecho por instituciones como el Fondo Monetario Internacional, el Banco Mundial y otros. Se toman medidas populistas de poca coherencia entre sí, que sólo contribuyen a agudizar aún más la crisis. Entonces estos gobiernos vuelven sus ojos hacia la URSS y sus aliados.

Sin embargo, la realidad es muy diferente. Los países occidentales contribuyeron en 1985 a los programas de desarrollo de las Naciones Unidas 87 veces más que el bloque soviético.

En cuanto a los programas de emergencia de la NU, Occidente aportó 485 millones de dólares ese mismo año; la Unión Soviética y sus satélites, cero. Incluso la ayuda directa a los países socialistas es encabezada por Occidente, como lo demuestra el caso de Mozambique. Esta nación recibió entre 1982 y 1985, 980 millones de dólares de Occidente; de la Unión Soviética y Europa Oriental, sólo 95 millones.

Frente a esta adversa realidad, y ante el fracaso inevitable de las políticas populistas las naciones en desarrollo —e incluso países comunistas— deciden calladamente acudir a instituciones como el FMI. Así se someten a las más elementales reglas de cordura económica, llevando a cabo programas de ajuste para restablecer los equilibrios macroeconómicos internos, mejorar la disciplina fiscal y ofrecer garantías de políticas estables y coherentes.

Por el camino más duro, los países del Tercer Mundo deben comprender que su desarrollo depende de la estabilidad económica junto a la confianza que ofrezcan a las naciones desarrolladas, pues la cooperación conjunta entre aquellos y las naciones más avanzadas es la única solución real.

Jorge Küllmer M.
Boletín de la Escuela
de Negocios de Valparaíso

cerca de alternativas

Caos: No

En un reciente discurso el Presidente Pinochet dijo que las alternativas que se le presentaban a la ciudadanía en el plebiscito serían, por una parte, votar No y dar con ello continuidad al régimen, proyectando la obra construida y señalada definitivamente las bases de una democracia estable, o, por otra parte, votar Sí y sumergir al país en un caos de imprevisibles consecuencias, con la destrucción de los sectores opo-

significa rechazar al candidato propuesto por los comandantes en jefe de las Fuerzas Armadas y Carabineros, sino que el comienzo de una ofensiva revolucionaria y violentista destinada a destruir toda la obra institucionalizadora realizada.

Para la oposición, por dichos de sus propios dirigentes, un eventual triunfo del No sería el inicio de una aventura socialista cuyo fracaso rotundo ya conoció el país, significaría volver a poner en peligro la estabilidad y el respeto por la propiedad privada, significaría promover asonadas violentistas en el campo y la ciudad; en definitiva, significaría caos y destrucción del orden jurídico, político, social y económico, construido a través de estos años con el respaldo —expreso y tácito— de las grandes mayorías.

Así, pues, quienes crean ver en el partidismo opositor algún asomo de respeto por las reglas del juego democrático, a la luz de las últimas declaraciones y discursos de sus dirigentes deben tener muy en claro que lo único que motiva su acción es el ánimo de revancha y los anhelos revolucionarios.

Una vez más, el Jefe del Estado ha tenido la razón. Votar Sí es asegurar el afianzamiento de una democracia estable y duradera en nuestra patria, junto a la proyección fecunda de la obra de estos años. Votar No es el caos.

cultural

EL EMBAJADOR DE USA DICE QUE COMPARTIENDO CULTURA LOS PUEBLOS SE ENRIQUECEN...

Y LA DEUDA... ¿SERÁ PARTE DE LA CULTURA...?

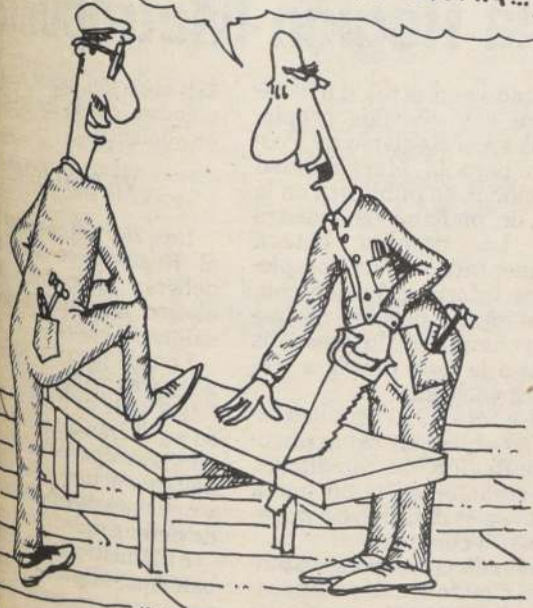

Editorial

Los Referentes de Papel

El Ministro Secretario General de Gobierno, Orlando Poblete, sostuvo en reciente conferencia de prensa que las entidades opositoras son verdaderas empresas de papel cuya efectividad es casi tan nula como su respaldo. La historia de los referentes, reconocámoslo, es larga, tediosa y complicada, porque se caracterizan por ser un conjunto de instancias de convergencia donde, por diversos motivos, se entrecruzan los mismos partidos y organizaciones sociales, cambiando solamente el número de los adherentes y las siglas que los cobijan.

El más lejano de estos referentes es el Proyecto de Desarrollo Nacional, o PRODEN, y que, por supuesto, nada tuvo que ver con ninguna iniciativa de desarrollo social, sino con la organización de paros y concentraciones opositoras. A ellos han seguido fundamentalmente los referentes "sociales" (Asamblea de la Civilidad) y los "políticos" ("Acuerdo Nacional"), distanciados unos de otros a causa de sus pugnas por la dirigencia del movimiento opositor. Bien sabido es que nunca han dejado de aflorar en su seno luchas como aquellas que rodearon el auge y caída de Rodolfo Seguel, desahuciado, finalmente, por intentar el protagonismo político.

Desde fines de la década del 70 la oposición no ha hecho más que levantar nuevos referentes, acumulando una serie de proposiciones, estrategias y tácticas en exótica cohabitación. De ese modo, sin perturbarse siquiera, el demócratacristiano Juan Hamilton ha podido ufanas de que su colectividad firmara y participara en la Alianza Democrática, el Acuerdo Nacional, las Bases

de Sustentación y la Asamblea de la Civilidad, entre otros. Es decir, ha participado como "partido" en el Acuerdo Nacional excluyendo a los marxistas y ha participado como "instancia social" en la Asamblea de la Civilidad, que incluye fervorosamente la participación de los marxistas.

No bastándole tales contradicciones, Hamilton aseguró que podría haber "otras formas de concertación" que podrían ser muy útiles sin precisar ni cuáles, ni cuántas, ni por qué. La última de esas tentativas la lanzó el médico González cuando, como orador principal del acto del Parque O'Higgins, pidió crear una coordinación entre los comités por las elecciones libres y la Alianza de la Civilidad. Todavía, empero, no se resolvía la situación —ya evidentemente fracasada a estas alturas— del referente Partido por la Democracia, en el que no estará la democracia cristiana.

Si alguien desconoce las razones que llevaron a la junta directiva de la democracia cristiana a tal decisión, no le será difícil imaginar la incomodidad práctica que implica un lugar paritario dentro de una nebulosa confederación donde partidos como el Radical fracción Luengo o el Liberal tendrían el mismo peso que el Partido Humanista o el Demócrata Cristiano. Y como la realidad se impone, ni siquiera la suprema entidad de papel que es el Partido por la Democracia puede convencer de sus bondades a quienes saben por experiencia propia que un referente es básicamente una rotativa de personajes y colectividades, sin repercusión alguna.

Balastrada



Pastoral de lo Finito

En lugar de una orientación evangélica que busque iluminar con los horizontes infinitos las oscuridades de lo finito, se anuncia la preparación de una pastoral que, al modo norteamericano y siguiendo el moderno sistema de las encuestas, abundará hasta los más mínimos de-

talles de lo finito que nos circunda.

Además, y como para ahogarnos definitivamente en la desesperanza, la lista de cuestiones finitas acerca de las cuales nos consultarán los expertos, no contempla ni un solo signo positivo por el cual pudiera pensar-

se, siquiera por casualidad, en la remota eventualidad de elevar una acción de gracias al cielo.

¿Por qué se extrañan luego los obispos de que tantos católicos se afilien a otras denominaciones religiosas?

Francisco Lainez

SENDOS

El 23 de noviembre de 1977 el Primer Mandatario promulgó el decreto ley N° 2.050, mediante el cual se creó el Servicio Nacional de Obras Sanitarias, SENDOS, institución nacida por la necesidad de coordinar la dispersión de recursos humanos y financieros y la duplicidad de funciones que había entre diversos organismos. En la materia tenían injerencia el Ministerio de Obras Públicas, el desaparecido Servicio Nacional de Salud y la ex Corporación de la Reforma Agraria. Junto a SENDOS se crearon, con una jurisdicción limitada, la Empresa Metropolitana de Obras Sanitarias y la Empresa de Obras Sanitarias de la V Región, todas dependientes del Ministerio de Obras Públicas.

La labor de SENDOS en estos diez años ha modificado notablemente la cobertura de los servicios de agua potable y alcantarillado en el territorio na-

cional. Actualmente el 97 por ciento de la población urbana cuenta con agua potable, cifra que contrasta con el 66 por ciento de 1973. Más espectacular ha sido el crecimiento en los sectores rurales: ese año sólo el 34,8 por ciento de los hogares tenía agua potable, y ahora es el 70,3 por ciento.

Las obras de alcantarillado han tenido, asimismo, un notable crecimiento. En 1973 sólo el 36,5 por ciento de la población urbana contaba con este servicio, y hoy un 77,4 por ciento.

Para concretar sus proyectos SENDOS ha elaborado diversos planes con recursos provenientes del cobro de los servicios que otorga y préstamos del Banco Interamericano de Desarrollo. El programa de infraestructura urbana tiene como objetivo beneficiar con agua potable a 45 pueblos y con alcantarillado a otros 17, favorecien-

do a 2.400.000 y 700 mil personas, respectivamente. Actualmente se desarrolla un programa nacional de agua potable rural, que va en su cuarta etapa. El propósito de este plan es abastecer de agua potable a una población de 114.300 habitantes distribuidos en 240 localidades a lo largo del país; además, el plan mejorará o ampliará la capacidad operativa de 130 servicios que operan en zonas rurales. El costo de este programa es de US\$ 30 millones, se comenzó en 1986 y concluirá en 1990; permitirá elevar la cobertura de la población rural con acceso a los servicios de agua potable, al 82 por ciento de la población.

En fin, gracias a los avances logrados por el Servicio Nacional de Obras Sanitarias, nuestro país ocupa, en agua potable y alcantarillado, uno de los primeros lugares en el ámbito hispanoamericano.

Procurador general de la República

"El terrorismo es un peligro permanente para América latina"

Como una forma concreta de hacer presente a la ciudadanía "el problema latente del terrorismo en el continente", fue editado el libro "Latinoamérica frente al terrorismo", que resume todas las intervenciones efectuadas por los expertos en la materia, durante el seminario internacional realizado en el mes de agosto en nuestro país y que contó con la participación,

entre otros personeros, de Juan María Bordaberry, ex Presidente de Uruguay, y Luis Cisneros, general de división del Ejército peruano.

El texto fue presentado a la prensa por el procurador general de la república y organizador de dicho seminario, Ambrosio Rodríguez, quien señaló que el terrorismo es una amenaza "que oscurece el futuro de gran

parte del mundo occidental y, por ende, de América latina".

Indicó que el seminario permitió realizar un "estudio objetivo y realista de los peligros tanto reales como potenciales que se visualizan en su futuro no muy lejano, si no se disipa la ceguera de quienes tienen en sus manos la defensa de los valores de nuestros principios cristianos, occidentales y democráticos", todo lo cual está reseñado en el texto.

Dijo asimismo, que el libro constituye una voz de alerta "respecto al peligro del terrorismo y la forma en que debe ser orientada la ciudadanía para prevenir este flagelo".

Más adelante, explicó que el terrorismo constituye un atentado en contra de los derechos humanos y contraviene las bases de la institucionalidad siendo una forma de agresión marxista.

Destacó que "la defensa en contra del terrorismo es algo que supera la simple discrepancia con el gobierno, quien está en contra del terrorismo —dijo—, está defendiendo los valores básicos de nuestra institucionalidad y afirmando la vigencia plena de los derechos humanos".



CONGRESISTAS LEASING JUNTO A S.E. Antes de iniciar su gira de seis días a la I Región, el Presidente de la República, Capitán General Augusto Pinochet Ugarte, recibió en La Monda a los principales participantes del III Congreso Latinoamericano de Leasing en Santiago. En la fotografía, junto al Mandatario, se observa a Enrique de Campos, presidente de la Federación Latinoamericana, quien le da a conocer los aspectos relevantes del seminario.



Los Castigos de Dios

Juan Antonio WIDOW

Antaño era común encontrar en los sacerdotes una cultura, aun en temas profanos, que los hacía sobresalir sobre el hombre corriente. Se acudía al cura también para encontrar respuesta a cuestiones de letras, de filosofía o de historia. No era sólo el pastor, el administrador de sacramentos o el juez en cosas de moral o del espíritu, sino también el sabio o, por lo menos, el letrado.

Era común, desde luego, que dominase los latines. Y no únicamente los de sus manuales escolásticos o los de las oraciones litúrgicas. No era raro encontrar al sacerdote que conociera y apreciara a Virgilio o a Cicerón, o que acostumbrase a escribir en un latín sin ripios.

Y, siendo sólida su cultura en estas materias, también lo era en los temas más suyos: la Sagrada Escritura, los Padres, la teología. Recuerdo no pocos casos de viejos sacerdotes —ya idos en su mayoría— cuyo dominio de la Escritura hacía vislumbrar los largos desvelos dedicados a su reverente lectura y meditación. No siempre eran eruditos, pero sabían (verbo éste cuyo significado real escapa al mero erudito).

Esta añoranza de la cultura de los viejos sacerdotes viene a cuento a propósito de una información leída hace poco. Un cura —que no era de esos viejos— sostenía que no debía conside-

rarse a la epidemia del SIDA como un castigo divino, pues Dios no castiga a los inocentes y a muchos de éstos llega, en efecto, esa terrible enfermedad.

Con este dictamen quedan borrados, de un plumazo, casi todo el Antiguo Testamento y el Apocalipsis. Cae la más violenta censura sobre las plagas de Egipto, o sobre los flagelos simbolizados por los terribles cuatro jinetes. Queda reprobado Dios por haber propuesto a la elección de David lo que debían padecer los pueblos de Judá y de Israel por haber ordenado él que se realizara el censo: "¿Qué quieres: tres años de hambre sobre la Tierra, tres meses de derrotas ante los enemigos que te persigan o tres días de peste en toda la Tierra?" (II Sam. 24, 13).

Cuando se pierde de vista que el fin al cual Dios destina al hombre es la vida eterna, y no los bienes que puedan tenerse en este mundo, se hace imposible conciliar al Dios terrible, que castiga a pueblos enteros, con el Dios de la misericordia y el consuelo. Y entonces se les separa. Y resulta así que los dones de esa misericordia divina terminan siendo tan mezquinos y pobres como los bienes y la felicidad que se pueden gozar en la vida temporal. El Dios del Amor queda transformado en un dios del almibar y de la sonrisa boba.

San Juan es el autor de esa carta admirable en que dice que Dios es caridad, y también es el autor del Apocalipsis. Quien lo lee sabe que el Dios de la caridad es el mismo Dios que es terrible en su justicia, pues ese amor no es el de medidas humanas.

Si Dios castiga a los pueblos y a las sociedades enteras, es porque merecen el castigo. Cuando una sociedad tolera que se ofenda a Dios, las consecuencias de esa ofensa caen sobre ella: siempre ha sido así. Hay una misteriosa relación —casi se podría decir que es natural— entre las culpas y las penas. Además, se puede descubrir también en la Escritura que los castigos que Dios impone durante la vida temporal no son necesariamente personales, pues no son nunca castigos definitivos. Son penas que siempre pueden ser redentoras para el hombre, y ahí radica su más profundo sentido.

Por esto, los castigos divinos como el SIDA son padecidos también por los inocentes. Hay una culpa que corroe a la sociedad y que ofende directamente al Creador. Nadie puede permanecer indiferente ante esa ofensa. La indiferencia es la falta de amor, es decir, es la condenación. Para que no permanezcamos en ella, Dios regala, aún a los inocentes, el sufrimiento.



Ambrosio Rodríguez firma el libro "Latinoamérica frente al terrorismo" al padre Bruno Richlowsky, columnista de nuestro diario.

Explican retiro de resolución contra México

"Chile busca alertar a ONU sobre los derechos humanos"

La misión diplomática chilena en las Naciones Unidas lleva a cabo "una estrategia global", que se inició con la presentación y luego retiro del proyecto de resolución en contra de México, con el objeto de traer al tapete "el problema de los derechos humanos de ese país".

La información fue proporcionada ayer por el portavoz de la Cancillería, Carlos Ducci, quien explicó que "nadie antes se había atrevido a plantear a nivel mundial la situación que aflige a México, con lo cual se cumple con el primer gran objetivo".

Al ser consultado sobre cuáles son los pasos siguientes dentro de la "estrategia global" promocionada por Chile, el diplomático declinó proporcionar mayores detalles al respecto, debido a la naturaleza del tema.

Carlos Ducci enfatizó que "hemos tratado de destacar y poner en evidencia la tremenda contradicción interna mexicana

na, que por un lado tiene un triste record en la observación de los derechos humanos y a la vez, por otra, en erigirse en juez acusador de otros países por las mismas razones".

Dijo que este "primer gran objetivo" ha sido cumplido. Cuando presentamos la resolución fue a debate".

Señaló que nuestro país "no es ningún otro conoce la discriminación, la politización, y la falta de objetividad que existe en estos debates. Al retirar nuestro proyecto de resolución antes de la votación, hemos tratado de impedir que se desvirtue el fin inicial nuestro".

Indicó que esto es una primera etapa, "que se inserta en una estrategia de trabajo más global", que, agregó, "en este momento no puedo discutir".

Finalmente, indicó que existe un clima de politización en los debates de la ONU. "Chile participa porque es su fundador que no desea marginarse", ante una consulta formulada por la prensa.

Listado aparece mañana

Casas para 6.678 familias en la Región Metropolitana

El listado con otros 6.678 favorecidos con vivienda propia, inscritos en el Registro de Postulación para la Marginalidad Habitacional, se publicará en la edición de mañana de nuestro diario. La nómina estará complementada con un completo set de información que contiene la nueva normativa que deberán cumplir los interesados en optar a la casa propia a través de este sistema.

De este total, 916 familias favorecidas vivían en campamentos de la Región Metropolitana, las que serán erradicadas hasta sus nuevos y definitivos hogares en las 13 comunas.

Los beneficiados serán atendidos en cuatro locales dispuestos por el SERVIU para estos efectos, los que estarán ubicados en Vicuña Mackenna 179; Alameda 980; Melipilla y Talagante y que comenzarán a pres-

tar atención desde el 14 de diciembre, desde las nueve horas en adelante.

VARIACIONES

Los 250 mil inscritos en el Registro de Marginalidad deberán abrir una libreta de ahorro para la vivienda con exigencia básica.

Los allí inscritos tendrán plazo para realizar esta gestión hasta el 31 de diciembre de este año y deberán estar actualizando su ahorro periódicamente a fin de tener actualizados sus datos y opciones de adquirir la vivienda definitiva.

El Ministro de Vivienda y Urbanismo, Miguel Ángel Poblete, anunciará con mayores detalles las últimas disposiciones al respecto, en una conferencia de prensa que ofrecerá hoy a Iquique.

Categorica afirmación del Primer Mandatario

"Jamás aceptaremos intromisión en nuestros asuntos internos"

■ Enfatizó que Chile necesita de un Gobierno fuerte para ser un país sin extrema pobreza, y no de títeres como desean algunos allá en el norte, en clara alusión a una potencia que no es sudamericana

ARICA (por Ximena Misle, fotos de Humberto Guerra, enviados especiales).— El Presidente Augusto Pinochet afirmó esta madrugada que para lograr un país sin extrema pobreza se requiere tener un gobierno fuerte y no de títeres "que es lo que desean algunos allá en el norte", enfatizando que Chile no aceptará jamás que vengan a intervenir en nuestros asuntos internos, porque eso es falta de patriotismo.

Hablando ante representantes de la comunidad ariqueña durante una cena en los salones del casino municipal, el Primer Mandatario expresó que "buscan por todos los medios causar problemas. Tengan la seguridad ustedes que este plebiscito va a ser muy costoso en la parte esfuerzo para nosotros y dinero para ellos, y van a pagar varios miles de pesos por las cosas. Por suerte, nuestra gente no es tonta y recibe la plata pero vota por el que quiere".

UNIDAD NACIONAL

En un discurso improvisado, el Jefe del Estado recordó el ca-

Expresó Ministro de Educación en Arica

"Gobierno cumple con anhelo de un pueblo que quiere progreso en paz"

■ Secretario de Estado intervino durante la ceremonia en que el Presidente Augusto Pinochet inauguró el Liceo "11 de Septiembre" de la nortina ciudad

ARICA (Por Ximena Misle; fotos de Humberto Guerra, enviados especiales).— El Ministro de Educación, Juan Antonio Guzmán, señaló ayer que el Gobierno ha trabajado en forma concienzuda y laboriosa por el mejor desarrollo del país, sin promesas demagógicas.

El Secretario de Estado expresó que las actuales autoridades no prometen, sino que cumplen las legítimas aspiraciones de un pueblo que aspira a desarrollarse en paz. "Es por ello —dijo— que la ciudadanía ha respondido y estamos ciertos que responderá mayoritariamente frente al desafío de la proyección de la obra de libertad y progreso".

NUEVO LICEO

Guzmán intervino durante la ceremonia en que el Presidente de la República, Capitán General Augusto Pinochet Ugarte, inauguró el Liceo 11 de Septiembre, ubicado en el sector norte de la ciudad. Explicó que el establecimiento tuvo un costo de 100 millones de pesos, financiados por el Fondo Nacional de Desarrollo Regional y cuenta con cuatro mil metros cuadrados de construcción. Tiene 24 salas que albergarán a más de 2.100 alumnos.

El Ministro de Educación destacó que Arica es una ciudad que dispone de establecimientos para todos sus niños y jóvenes y que este inmueble busca descongestionar los actuales liceos, para entregar un mejor proceso formativo, más

os vivo antes del 11 de septiembre de 1973 y los esfuerzos realizados para salir adelante. En este sentido señaló que el tiempo transcurre y lleva al país a un hecho que debe ser resuelto por la ciudadanía, refiriéndose al plebiscito. Indicó que para ello nuevamente se requiere de la unidad.

Asimismo, hizo referencia a un dirigente de izquierda que recientemente envió una carta a Fidel Castro y manifestó: "se dirige al mismo personaje que ayudó, entregó e impulsó el ingreso de las armas a Chile. Es la traición más grande que se puede hacer en un país. El mismo individuo que preparó a los que estaban destinados a asesinarlo".

Sobre el autor de la citada carta manifestó "este malandrin no hace otra cosa que estar vendiendo a la patria, olvidando que en Chile hay un grupo que no lo acepta y lo repudia de corazón porque son verdaderos patriotas y no traidores como él".

También hizo referencia a un dirigente que el 11 de enero pasado, en una entrevista a un

diario capitalino, señaló "que él como marxista utiliza los elementos del marxismo para entender y analizar la realidad, pero él se siente demócrata a pesar de ser marxista" y añadió que "ser marxista es ser comunista, porque quiere decir que acepta el manifiesto de 1848 y quien acepta ese manifiesto es porque está aceptando sus postulados, es decir, es comunista".

PROYECCIONES

Del mismo modo, el Presidente Pinochet afirmó que Chile debe entrar al siglo XXI como un país desarrollado y lo primero que hay que hacer es eliminar la extrema pobreza. Enfatizó que Chile precisa de un gobierno que sea capaz de proyectarse, dejando en claro que en un plazo breve la ciudadanía conocerá dichas proyecciones. Destacó que éstas se basan en el respeto a la propiedad privada y en la libertad más absoluta en la parte económica y social, haciendo hincapié en que no hay que confundir esta última relación con el libertinaje.

sarrollo de la región. Dijo que la zona presenta significativos avances y se encuentra en una etapa de desarrollo muy importante.

Por otra parte, se señaló que el Jefe del Estado expresó su interés por lograr avances en obras de pavimentación, de cobertura telefónica y correos, en la situación de Arica después del sismo, el movimiento de la Zona Franca de Iquique y los proyectos de inversión. Dispuso también que el subsecretario de Hacienda, Dante Santoni, busque soluciones concretas a algunas de las inquietudes planteadas.

Asimismo, se mostró particularmente preocupado por resolver los problemas de marginalidad habitacional y extrema pobreza. Dispuso mayores fondos para Radio Nacional de Antofagasta, con el objeto de que aumente la potencia de sus transmisiones.

CON AGRICULTORES

Posteriormente, el Primer Mandatario se dirigió a una planta de empaque de productos agrícolas, ubicada en el Valle de Azapa. En este lugar observó el proceso de embalaje de la producción de tomates para la exportación.

También dialogó con un grupo de agricultores de la zona, quienes le mostraron sus frutas y hortalizas, las que son cultivadas empleando modernos métodos productivos para aprovechar al máximo las ventajas del clima y la escasez de agua.

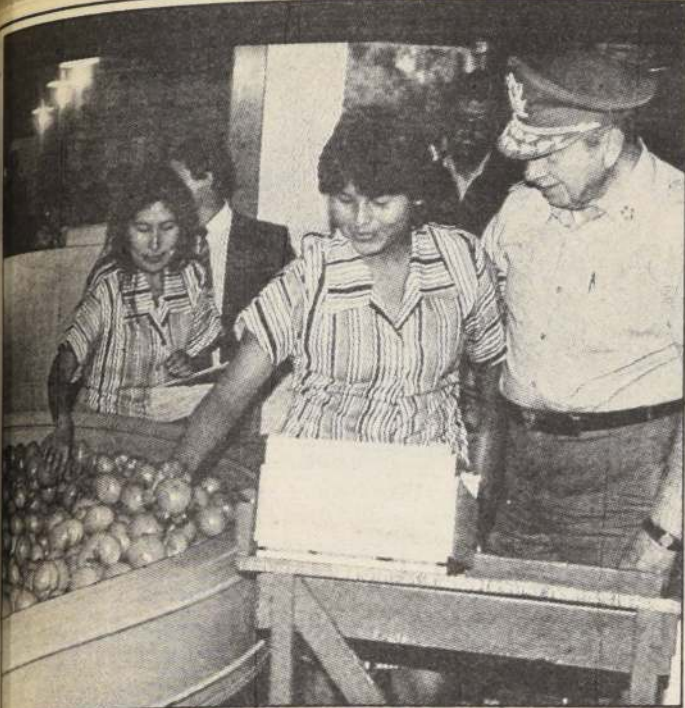

El Presidente Pinochet dialoga con trabajadoras durante su visita a una planta de empaque de productos agrícolas, ubicada en el Valle de Azapa. (Telefoto, vía UNIFAX).

Jefe del Estado inició gira por la I Región

Arica recibió a Pinochet con banderas y pancartas

ARICA, (Ximena Misle y Humberto Guerra, enviados especiales).— Una cálida recepción brindó ayer la comunidad de esta ciudad al Presidente de la República, Capitán General Augusto Pinochet Ugarte, quien inició una visita de seis días a la I Región de Tarapacá. El Primer Mandatario llegó a las 12.40 horas al aeropuerto de Chacabuta, en un avión de la Fuerza Aérea de Chile, y fue saludado por las más altas autoridades regionales, provinciales, municipales, encabezadas por el intendente regional, mayor general Julio Bravo Valdés.

Tras recibir los honores correspondientes por parte de un destacamento del Regimiento "Rancagua" de esta ciudad, el Jefe del Estado se dirigió al edificio terminal, donde fue ob-

to de un entusiasta recibimiento por parte de centenares de representantes de diversas organizaciones laborales, juveniles, femeninas, deportivas, entre otras. En la oportunidad, el conjunto folclórico de la Universidad de Tarapacá le brindó un es-

pectáculo con bailes típicos de la zona altiplánica chilena, mientras la multitud agitaba banderas nacionales, afiches con la imagen del Presidente Pinochet y pancartas en las que expresaban su adhesión a su gestión de Gobierno. En algunos carteles, se leían frases como: "Arica, Sí a Pinochet"; "Sí

al 89"; "Sí, Chile tarea de todos".

En un día parcialmente nublado y con una temperatura que alcanzaba a los 22 grados, la comitiva presidencial se dirigió luego hasta el Motel Azapa Inn, donde sostuvo un almuerzo privado con las autoridades locales. En el trayecto, el Presidente de la República fue saludado por gran cantidad de personas que se apostaron a la orilla de la carretera, en tanto que al llegar a Arica se observó un embanderamiento general, como un signo de bienvenida al Mandatario.

El Jefe del Estado, quien desarrollará un intenso programa de actividades en la zona, llegó acompañado de los Ministros de Economía, brigadier general Manuel Concha; de Educación, Juan Antonio Guzmán; de Bienes Nacionales, general inspector de Carabineros Jorge Velozo; de Minería, Samuel Lira; de Vivienda y Urbanismo, Miguel Angel Poduje; Ministro presidente de la Comisión Nacional de Energía, teniente general Herman Brady; subsecretario de Desarrollo Regional y Administrativo, brigadier general Patricio Serre; Subsecretario de Hacienda, teniente coronel Dante Santoni; subsecretario general de Gobierno, coronel Alfonso Rivas; y el director de Organizaciones Civiles, teniente coronel Hernán Núñez.

Embajador Délano presentó credenciales en G. Bretaña

LONDRES, 26 (EFE).— El nuevo embajador chileno en el Reino Unido, Juan Carlos Délano, presentó hoy sus credenciales a la Reina Isabel II, en una breve ceremonia celebrada en el Palacio de Buckingham.

Délano fue Ministro de Economía entre 1985 y junio del año pasado, cuando abandonó el cargo y fue designado embajador en el Reino Unido.

El nuevo embajador sustituye en el cargo a Mario Silva Concha, un diplomático de carrera que ha representado a su país en Londres durante dos años y medio.

Además, de sus años en el Gobierno chileno, Délano tiene gran experiencia como empresario, entre la que destaca la presidencia de la Cámara de Comercio y de otras organizaciones empresariales y financieras.

En marzo, anunció Ministro Giaconi

Culmina el traspaso de postas y consultorios a municipalidades

■ Dio a conocer su visión sobre los programas de salud y advirtió que la Contraloría decidirá sobre entrega de leche para afiliados a Isapres

La culminación del proceso de traspaso de los establecimientos de salud primaria a las municipalidades en marzo próximo, la modificación de las plantas esquemáticas del SNSS y mayores beneficios para la población de más alto riesgo, anunció el Ministro de Salud, doctor Juan Giaconi, en una conferencia que dio a los asistentes a las VII Jornadas de Salud Pública.

El Secretario de Estado hizo en esta ocasión una exposición sobre su visión de los programas de salud en estos momentos, enfatizando en el aspecto de la salud pública, tomando en cuenta los planteamientos de la OMS y OPS en este sentido.

Aunque precisó que los programas de salud no han cambiado en los últimos 30 años, se ha apreciado una tendencia a elevar la vigilancia epidemiológica en todos los frentes, especialmente en los programas materno-infantiles, incorporando las auditorías individuales con énfasis en las muertes maternas y, desde 1981 en las que ocurren en menores de un año y dentro de ellas en las que afectan a los menores de un mes.

El Ministro Giaconi destacó también, que los programas de salud en la actualidad consignan el concepto de riesgo y anunció que a contar de enero de 1988, el formulario de programación del Ministerio de Salud ofrecerá más atenciones para la población con mayor riesgo.

En cuanto a los logros conseguidos con la coordinación de otros sectores, destacó la labor desarrollada por SENDOS y las comisiones mixtas de salud-educación, concretamente en la cobertura de vacunaciones. Preciso también que se está abordando el proceso tendiente a conseguir el necesario e indispensable equilibrio entre los distintos niveles de salud.

"Estoy de acuerdo —dijo— en que destinar la mayor atención al nivel primario es una buena política, pero también es indispensable proyectarlo al secundario y terciario, porque las acciones destinadas al primero inevitablemente derivarán a los otros dos".

En relación a los programas del adulto, el Ministro señaló que falta incentivar los programas orientados a los hipertensos, las acciones preventivas

para las enfermedades cardiovasculares y los tumores malignos.

Con respecto a la salud mental, señaló que es urgente la coordinación multisectorial para abordar el problema del alcoholismo.

El titular de Salud se refirió también a los aspectos organizativos, de recursos humanos y financieros. En torno al primero explicó que se ha tratado de seguir al máximo las recomendaciones de la OMS y OPS en torno a la descentralización, la que se refleja aquí en la existencia de 13 seremis, 27 servicios de Salud autónomos, en la municipalización y en la existencia de las Isapres.

En materia de recursos humanos advirtió que se perfeccionará el actual modelo de postgrado en beneficio de las enfermeras universitarias, matronas y tecnólogos médicos.

Preciso también que todas las madres tienen derecho a exigir la leche para sus hijos y las atenciones hasta los ocho años de acuerdo al programa materno-infantil diseñado por el Gobierno.

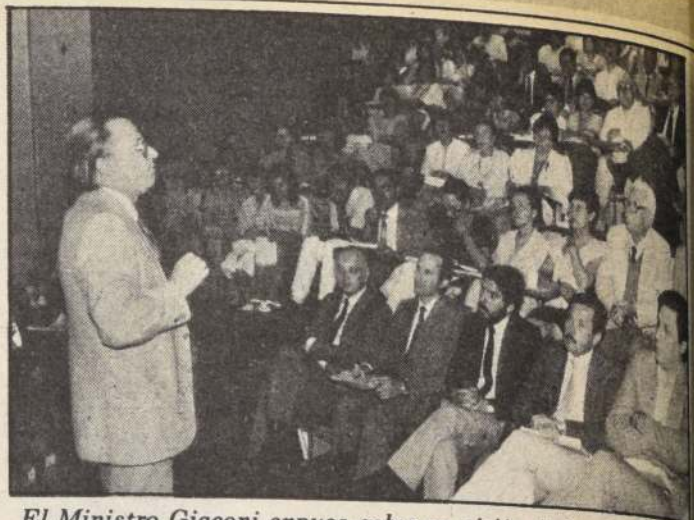

El Ministro Giaconi expuso sobre su visión de los programas de salud en las VII Jornadas de Salud Pública.

Coloquio en la U.C.

Pensadores americanos tras la identidad del continente

■ Académicos tratan de desentrañar orígenes y proyección de la cultura del nuevo mundo, en el marco de la celebración del V centenario del descubrimiento

"La historia lleva a una gran realidad: los pueblos luchan por lograr su propia autosuficiencia, fortaleciendo sus raíces americanas", señaló Diógenes Cebeno-Cenci, director de la Universidad de Panamá, al intervenir en el coloquio "América en el pensar de sus hombres", que concluye hoy en la Universidad Católica.

El académico destacó que "América debe proyectarse en base a sus raíces cristianas, porque debe su desarrollo a lo que el cristianismo le ha dado", desde el descubrimiento del nuevo mundo.

Cebeno-Cenci sostuvo también que se debe reconocer la influencia de los grupos étnicos provenientes de África, que como en el caso de los negros efectuaron su aporte al desarrollo de las culturas en algunas naciones de América.

Al celebrar el V centenario de América, dijo, nos encontramos con un continente que enfrenta los embates del mundo materialista, utilizando la capacidad que posee para ello. "América es llamada la esperanza del mundo y eso se logrará fortaleciendo las raíces hispánicas".

Gonzalo Annes, por su parte, sostuvo que entre los pueblos bajo dominio de la corona de España, se nota una gran diferencia con aquellos que fueron colonizados por Inglaterra y Portugal. Especialmente en el desarrollo de la economía y el bienestar.

El profesor de la Universidad de Buenos Aires, Mariano Grandona, al intervenir efectuó una comparación entre los conceptos de patria y república aplicados a los países de Europa y América.



Reforma a la Nueva Previsión (V)

Lamberto PEREZ NAVARRO

JUBILACIONES ANTICIPADAS

Señalaba que una de las grandes aspiraciones laborales es jubilar anticipadamente ya sea porque el trabajador desea realizarse en forma independiente o por las difíciles condiciones de trabajo en que se desarrolla a veces su vida laboral, y agregaba que hasta la fecha, esta posibilidad había sido bastante incierta.

En la legislación actualmente vigente está permitido hacerlo, para lo cual se permiten las cotizaciones adicionales en la Cuenta de Ahorro Individual de las A.F.P. Pero esta facultad, en la práctica está reservada sólo a muy pocos sectores.

Con la reforma que se está realizando a la legislación previsional, esta aspiración general se hace más cercana ya que se introducen diversas modificaciones tendientes a facilitar esa jubilación anticipada.

El cambio de criterio ha sido significativo y podemos reseñarlo de la siguiente manera:

1.— En primer lugar, se eliminan tácitamente las edades tope para jubilar establecidas por el D.L. 3.500, de 1980, de 65 años los hombres y 60 años las mujeres, al permitirse acumular un mayor fondo de pensiones para que, llegados a ciertos niveles, cualquier trabajador pueda jubilar dentro del nuevo sistema sin sujeción a esos límites que, hasta ahora, eran prácticamente inamovibles.

2.— El legislador ha entendido que se debe flexibilizar el sistema de jubilaciones dentro de las A.F.P., para lo cual permite, a contar del próximo 1° de enero de 1988, que el capital para determinar las pensiones se incremente con:

a) La incorporación del Bono de

Reconocimiento para el cálculo antes de que los imponentes cumplan los 65 o los 60 años de edad en aquellos casos contemplados por el D.L. 2.448, de 1979.

b) El capital que se acumule por cotizaciones adicionales a la Cuenta de Ahorro Previsional.

c) El capital que se logre acumular en la Cuenta de Ahorro Voluntario, con las características favorables que vimos en artículos anteriores.

3.— Adicionalmente al retiro programado y renta vitalicia, se crea una nueva modalidad para calcular la jubilación, que facilitará sin duda la posibilidad de jubilar anticipadamente a los trabajadores dependientes e independientes adheridos al nuevo sistema, que es la renta temporal con una renta vitalicia diferida.

4.— Se rebajan de un 70% a un 50% del promedio de la renta imponible, los tope mínimos permitidos para jubilar. Esta rebaja tiene injerencia importante en el cálculo que se hará de la pensión final y su utilización dependerá de la voluntad del propio trabajador que acepte jubilar anticipadamente en estas condiciones.

De acuerdo con estas modificaciones, es posible llegar a calcular los siguientes promedios normales de jubilación:

Por ejemplo, A.F.P. Protección S.A. entregó entre septiembre de 1986 y agosto de 1987, una rentabilidad del 10% (Boletín N° 72 S.A.F.P.) para el fondo que administra. Si consideramos la situación de un trabajador con 36 años de impositivos en el nuevo sistema y una renta imponible de \$32.000 que es el promedio actual del sistema, este trabajador podrá adelantar de la siguiente manera su jubila-

ción, conforme a las facilidades que regirán a contar del próximo año y considerando solamente para el cálculo la expectativa de vida del afiliado:

a) Si su ahorro previsional gana una rentabilidad de U.F. más 4% (que es la tasa mínima que garantiza la ley para el Bono de Reconocimiento) tendría una pensión aproximada de \$16.400 a los 61 años de edad.

b) Si su ahorro previsional gana una rentabilidad de U.F. más 5,8% que es la rentabilidad promedio de las administradoras entre septiembre de 1986 a agosto de 1987 (Boletín N° 72 S.A.F.P.), tendría una pensión de \$22.000 a los 60 años de edad.

c) Si su ahorro previsional gana una rentabilidad de U.F. más 8%, tendría una pensión de \$30.000, a los 60 años de edad y de \$20.400 a los 55 años de edad.

A las alternativas anteriores se debe sumar la incidencia que tendrá en el cálculo final de la pensión el Bono de Reconocimiento, en el caso de los trabajadores que provienen del antiguo sistema, y agregar además, las conquistas adicionales que las organizaciones sindicales deban lograr a través de las negociaciones colectivas, para quienes trabajan en ambientes tóxicos y faenas pesadas, con lo cual el adelanto de la pensión para esos sectores laborales podrá ser aún mayor.

Así hoy día es posible decir que estamos entrando en una etapa importante dentro del nuevo sistema previsional, donde la gran aspiración actual de jubilar anticipadamente dependerá fundamentalmente del ahorro previsional que logren estructurar los propios trabajadores, y para lo cual se han allanado bastante los caminos.

DIRECTOR
Pablo Sáenz de Santa María M.

EDITOR GENERAL
Andrés Sánchez Arriagada

EDITOR NACIONAL
Alejandro Darío Molina

JEFE DE REDACCION
Carlos Iturra Herrera

EDITOR DE DEPORTES
Aldo Schiappacasse

CRONICA: Jorge Provencs (jefe), Flor Ayala, Adolfo Schweitzer, Ximena Misse, Marilú Correa, Leticia Soto, Mario Vielma, Hernán Collao, Marisol Freire, Viviana Rojas, Juan Carlos Maya, Héctor Figueroa, Cristina Prudent, POLITICA: Manuel José Gamonal y Amelia Miranda; ECONOMIA: Viviana Apud (editora), Sandra Ulloa, René Lillo y Luis Díaz; INTERNACIONAL: Eliana Fellenberg y Luis Gómez; POLICIA: Guillermo Villar, Ernesto Zelada y Hernán Vergara; ESPECTACULOS: Nury Constenla (jefa), Ximena Gattas y David Abuhadba; EDICION NOCTURNA: Raúl Santiz, Fernando Salinas, Hugo Camus y Hugo Ferrando; DEPORTES: Juan Carlos Cordero (subjefe), Julio Salviat, Florindo Maulén, Igor Ochoa, Tito Paris, José González, Juan Esteban Lastra, Ramón Reyes, José Antonio Prieto, Antonio Albuquerque, Julio Reyes, Carlos Lorca, Benito Ruiz, Héctor Astorga y Carlos Baeza; HIP-CA: Ramón Chacón (jefe), Julio Cervellino y Marcos Solís; REDACCION: Alicia Reyes y Sergio Villarino; COLUMNISTAS: Neville Blanc, Jaime Bulnes, Guillermo Bruna, Agustín Bravo Alcántara, Andrés Benavente, Juan de Dios Carmona, Tomás Casena, Modesto Collados, Juan Antonio Longueira, Sara dero, Carlos Cruz-Coke, Juraj Domic, Hernán Leigh, Pablo Longueira, Sara Navas, Lamberto Pérez, María Prieto Sanfuentes, Gonzalo Rojas, R. P. Bruno Rychlowski, Tomás Solar, Felipe Vigaux, Juan Antonio Widow y Eduardo von Klausen; COLABORADORES ESPECIALES: Yolanda Montecinos, Carmen Bravo, Nena Ossa y Edith Phillips; REGIONES: Jaime Ureta, Juan Gálvez, Ilores Rogers; CORRESPONSALES: Valparaíso: Marta Ureta, Juan Gálvez, Gabriel Solar y Andrés Boubet Concepción; Remigio Chamorro, Yolanda Arias, Exequiel Ramírez y César Arroyo. Arica: Juan Cuevas, Iquique: Andrés Leyton, Antofagasta: Rigoberto Vega, Talca: Hernán Cisternas, Chillán: Carlos Carrasco, Valdivia: Adolfo Pineda Armstrong, Puerto Montt: Donald Bello, Coihaique: Valentín Álvarez, Punta Arenas: Germán Fabio, PO-TOGRAFIA: Guillermo Gómez (editor), Emilio Goujon (jefe), Gastón Guerra, Marcela Bustamante, Patricio Fuentes, Humberto Guerra, Roberto Guerrero, David Lillo, Ignacio Mella, Esteban Meneses, Marco A. Muga, Helmut Rosa, René Zúñiga, Víctor Calzadillas, Hugo Adonis y Regina Bezares; DIAGRAMACION DIARIO: Susana González (jefa), Jaime Clavería, Leonardo González, Franklin Mancilla y Jaime Téllez; DIAGRAMACION SUPLEMENTOS: Alejandro Román (jefe), Alexis Humares, Patricio Garay y Cecilia Acuña; DI- BUJO HUMORISTICO: Javier Quezada (Jota Q'cosas); DOCUMENTA- CION: Angela Flores y Lidia Pérez; SECRETARIAS: Patricia Urzúa y Mimi Pacheco.

EDITORES
Empresa Periodística LA NACION S.A.
Agustinas 1269 casilla 81-D Santiago
Fono 6982222 Télex Nacional
VTR 341236 "ELANA"
VTR Internacional 340290 "ELANA"

GERENTE GENERAL Y REPRESENTANTE LEGAL
Carlos Gómez Droggett

Lo analizó en una reunión ampliada de dirigentes

Estivales: "Aprobación del pliego del cobre sería una brutalidad"

■ Vicepresidente de la Confederación, Héctor Fernández, señaló que se impulsará un movimiento masivo para la inscripción en registros electorales

El presidente de la zonal andina de Codelco-Chile, Hugo Estivales, afirmó ayer que el análisis y una eventual aprobación del denominado "Pliego del Cobre" "es una brutalidad", por cuanto es imposible que las divisiones negocien y pidan las mismas cosas que en otros yacimientos, ya que hay diferencias sustanciales entre la realidad de cada zonal.

El dirigente hizo estas declaraciones al inicio de una reunión ampliada de la Confederación de Trabajadores del Cobre, CTC, en la que participan los principales sindicatos del cobre, más los 15 miembros del Consejo Directivo Nacional y los presidentes de las cuatro zonales. En total se encontraban presentes ayer en el Hotel Panamericano, donde se realiza la reunión, 44 dirigentes de la gran minería.

Estivales dijo que había concurrido a este encuentro con un mandato de las bases de rechazar cualquier intento por darle un uso político a la reunión o de estudiar la posibilidad de eventuales paros ilegales.

"En ese aspecto la asamblea de mi sindicato (el N° 2 de Andina) fue categórica de que no aceptaremos paros, huelgas, mítines, ni agitación en los yacimientos, porque ese no es el camino para encontrar soluciones a los problemas que tienen los trabajadores", dijo el dirigente.

Precisó que los acuerdos políticos que se adopten en este sentido, "carecen de toda relevancia y demuestran una vez más la enorme confusión en que se debaten las cúpulas sindicales, por cuanto apoyan la inscripción en los registros electorales y las elecciones libres, pero no se manifiestan si su posición va a ser un no o si van a participar en el plebiscito. Allí hay una enorme indefinición propia de los sectores opositores que no han ofrecido nada al país en los últimos años.

Estivales dijo que la idea de los dirigentes de izquierda de la CTC es crear un ambiente de agitación que "creo sinceramente va a fracasar, porque ya existen dolorosas experiencias al respecto".

LUCHAR DESDE ADENTRO

Estivales dijo que su sindicato había entregado el mandato de retirarse de la Confederación del Cobre por el aprovechamiento político que se estaba haciendo de esta organización, "pero nosotros los dirigentes sabemos que las peleas se dan adentro y creo que primó este criterio". Con respecto a la decisión de la CTC en un bono de 50 mil pesos, Estivales indicó que si ellos logran aumentar el beneficio otorgado de 20 mil pesos, por el cual hemos recibido ya muchas críticas bienvenido sea, pero que sería bastante difícil.

Reiteró que el bono fue gestionado por primera vez por él en agosto junto con otros dirigentes y luego formalizado en una carta con fecha 4 de septiembre al general Ramos. Añadió que la fecha dicha por Medina que según él la habría pedido en marzo, creo que se le pasó el tejo por cuanto en ese tiempo el



En el Hotel Panamericano de Santiago comenzó ayer la reunión ampliada de dirigentes de la Confederación de Trabajadores del Cobre que analizarán diversos aspectos que preocupan a los mineros. En la fotografía, aparecen en primer plano Hugo Estivales, Manuel Sánchez, Omar Tapia, Nicanor Araya (presidente) y Eduardo Ramírez.

precio del metal rojo estaba por los suelos.

POSICIÓN DE LA CTC

Por su parte, el vicepresidente de la CTC, Héctor Fernández, informó que ayer se analizó el tema de la privatización de algunos yacimientos de Codelco (El Hueso y El Inca) "ante lo cual los dirigentes están por que se termine e incorporar a los trabajadores contratistas a los roles de pago. Indicó también que enviarán notas a todas las embajadas y a los países

donde hay empresarios interesados en invertir en Chile, a fin de comunicarles que en un futuro gobierno si ellos han comprado yacimientos de cobre les serán expropiados.

Agregó que en la parte política está por la inscripción masiva en los registros electorales y respaldan la campaña por elecciones abiertas.

Reiteró que de no prosperar el freno a la privatización continuarán con el "plan de agitación" en los yacimientos.

Primera vicepresidencia

CTC exigirá alto cargo al interior del comando

■ La reestructuración causará escozor en algunas organizaciones que detentan actualmente estas posiciones dentro del conglomerado

El vicepresidente de la Confederación de Trabajadores del Cobre, Héctor Fernández, adelantó ayer en un encuentro de dirigentes de bases que el organismo exigirá al Comando Nacional de Trabajadores, que preside Manuel Bustos, la primera vicepresidencia de ese conglomerado multisindical. Cabe recordar que actualmente la ocupa el secretario general de la CEPCH, Federico Mujica, y la tercera vicepresidencia la ostenta Humberto Soto, presi-

dente del Frente Unitario de Trabajadores (FUT).

Ello correspondería a una anunciada reestructuración de cuadros de dirigentes que hasta hace poco hizo peligrar la presidencia de Manuel Bustos, ya que se dijo insistentemente que a Nicanor Araya le correspondería por un acuerdo suscrito en la formación del Comando de Trabajadores, que las presidencias serán de la CTC, por ser la organización sindical más poderosa del país.

Ayer fue firmado convenio

U. Católica se incorporó a la Red Nacional de Información

Un convenio que incorpora el sistema de bibliotecas de la Universidad Católica de Chile a la Red Nacional de Información Bibliográfica fue firmado ayer en la sala Ercilla, de la Biblioteca Nacional, entre la Pontificia Universidad y la Dirección de Bibliotecas, Archivos y Museos.

El convenio fue firmado por el rector de la Universidad Católica, Juan de Dios Vial Correa, y por el director de la Dirección de Bibliotecas, Archivos y Mu-

seos, Mario Arnello.

Este establece la participación de la UC como miembro activo del RENIB, Red Nacional de Información Bibliográfica, organización sin fines de lucro formada voluntariamente por bibliotecas, centros y servicios de información los que cooperativamente contribuyen a formar las bases de datos bibliográficos de libros, revistas, resúmenes, mapas, música, material audiovisual, autoridades, programas legibles por máquina y otros.



Gerente general de Chilectra, José Yuraszck, saluda al alcalde de Nuñoa, Luis Navarrete, durante la ceremonia de entrega de libros completos bibliotecas para escolares de esa comuna.

para colegios municipalizados

Chilectra donó cuatro bibliotecas a Nuñoa

Alcalde Luis Navarrete recibió los textos y aprovechó la ocasión para despedirse de la comunidad al saludar a su sucesor, Pedro Sabat, luego de su renuncia al cargo

Los alumnos de cuatro colegios municipalizados de Nuñoa recibirán con completas dotaciones de textos gracias a la donación efectuada por Chilectra Metropolitana, entidad que se suma de este modo al esfuerzo desarrollado por el empresariado nacional para dotar de bibliotecas a todas las escuelas de Chile.

La ceremonia de entrega de libros se realizó al mediodía en el Centro Comunal de Hiriart y contó con la presencia del alcalde Luis Navarrete y del gerente general de Chilectra, José Yuraszck, quien explicó que entregas similares se han efectuado ya en Pudahuel y pronto se realizarán en Peñalolén y Maipo, hasta totalizar 22 mil libros.

Nuñoa recibió aproximadamente tres mil volúmenes que corresponden a los solicitados en programas educacionales de bajo y medio, enciclopedias, diccionarios y textos de consulta.

"ERA HORA DE CAMBIAR"

Al término de la ceremonia, el alcalde Luis Navarrete fue condecorado por la prensa sobre las razones que motivan su aleja-

Gerente Gral. de Chilectra

Seis años por 30 millones pesos dejó el apagón

Gerente general de Chilectra Metropolitana, José Yuraszck, dijo que el corte de energía eléctrica ocurrido a las 18 horas de anteaer en la zona de Maipo, dejó pérdidas por treinta millones de pesos.

En todas formas, agregó, "la empresa tiene seguros compromisos. Sin embargo, igual no pudimos venderla. Y eso son también pérdidas. Sumar la mano de obra para reparar el desperfecto y

las molestias que pasa la comunidad por la falta de energía en sus domicilios y lugares públicos".

El corte de energía eléctrica se produjo "por desperfectos en la torre cinco del arranque de línea de La Florida a la subestación de Vitacura" causados por una bomba colocada por elementos extremistas.

El ejecutivo agregó que la energía se repuso durante la noche, con trabajos de emergencia en la zona oriente de Santiago.

Fernando Maturana de Renovación Nacional

Proyecto contra Chile en la ONU es "grotesco"

El proyecto de resolución presentado en las Naciones Unidas en contra de Chile es "grotesco" y aumenta el descrédito del organismo internacional, comentó Fernando Maturana, encargado de la organización provincial del partido Renovación Nacional.

"Desgraciadamente la ONU es un organismo necesario y útil, siempre y cuando no se aboca ni resuelve ningún problema político de importancia y, cuando lo hace, sufre el descrédito de que ningún país afectado hace caso de sus indicaciones o censura", agregó.

Añadió Maturana que "en cambio se entretiene y engolosina con la guerrilla política insustancial, particularmente haciéndole el juego a las presiones de todas las naciones de la órbita soviética y las múltiples comparas comunistas".

Comentó así que "se producen estos casos increíbles de que países como Cuba y México se conviertan en los catones enjuiciadores de la libertad y democracia en naciones no marxistas y, en cambio, países como Chile aparecen perseguidos, enjuiciados y zaheridos en materias de libertad de prensa, derechos humanos y no respeto de los juicios procesales en la justi-

cia". Tales acusaciones, concluyó señalando, provienen paradójicamente de países como Cuba, dictadura feroz con tribunales populares y presos políticos de por vida y México, el país de la corrupción a toda orquesta, con abusos y tropelías increíbles".

Renovación informó, que hoy se efectuará en Maipú una reunión con simpatizantes y afiliados a la colectividad en la que estarán presentes los vicepresidentes Sergio Onofre Jarpa y Andrés Allamand. Hablarán Miguel Carrazana, coordinador de la comuna; el coordinador zonal, Angel Fantuzzi y los dos vicepresidentes. Se llevará a efecto en el club deportivo a las 19.00 horas.

También se dijo en la secretaría de Renovación que dos jóvenes de la colectividad, Carlos Zepeda Hernández y Alejandro Álvarez Aravena, viajaron a Buenos Aires para participar en el Tercer Congreso de la Unión de Juventudes Democráticas Hispanoamericanas, invitados por la Unión Centro Democrática, UCD.

El encuentro, iniciado el martes pasado, concluirá mañana sábado con asistencia de unos 200 jóvenes de Estados Unidos, América Latina y España.

William Thayer y Lamberto Pérez

Critican reunión internacional DC

Con sesiones de trabajo continuó ayer en esta capital, la reunión del Buró Político Internacional Demócrata Cristiano, en las cuales han participado los dirigentes políticos extranjeros que fueron invitados para tal ocasión.

Asimismo, el Departamento de la Mujer de la Democracia Cristiana, realizó un acto en el auditorio Don Bosco, al cual concurrieron algunos de los asistentes al encuentro internacional.

REACCIONES

La reunión de la democracia cristiana ha provocado diversas reacciones en el ámbito nacional, principalmente referido a la actitud de los participantes en el encuentro de pretender dar recetas sobre la forma en la cual debe manejarse el país o de cómo volver a la plenitud democrática.

El constitucionalista William Thayer sostuvo que la presencia en Chile de personeros internacionales de la democracia cristiana debe tomarse como "las visitas" que uno recibe en su casa, claro que todo depende cómo se comporten. Cuando uno va a una casa ajena puede conversar de muchas cosas, pero no me voy a poner a opinar sobre como está la pintura de la casa o si es propia o arrendada, es decir no me voy a poner a

opinar sobre la vida interna de quienes habitan la casa".

Aclaró que en este caso ojalá se cumpla con las normas de buena educación y no se opine sobre lo interno, pero a la vez sostuvo que "ya hay algunas declaraciones que me han hecho poner en duda sobre el acatamiento de esas exigencias del buen vivir".

Por su parte el presidente del Sindicato de Trabajadores del Banco del Estado de Chile, Lamberto Pérez, respecto a los discursos de la sesión inaugural de la IDC, donde criticaron las políticas de Gobierno, sostuvo que "me parece típica e histórica esa actitud en la democracia cristiana, el querer demostrar que no tienen ningún compromiso con el país, sino que se deben a directrices del organismo internacional al cual pertenecen".

Más adelante Lamberto Pérez declaró que coincidía plenamente con las personalidades chilenas que han criticado la presencia de extranjeros en nuestro país que vienen a dar

recetas o a proponer esquemas gastados de democracia. Lo que para él era "nefasta la presencia en Chile del ex Presidente de Venezuela Luis Herrera Campins, porque este personaje ha permitido condecorar en algunos líderes políticos locales chilenos que no pueden mostrar ninguna obra real en favor de los trabajadores, que lo retrata de cuerpo entero que sus principios y valores lo están basados en la demagogia".

Destacó el hecho de que un chileno me duele que exista tanta fanatismo en ese sector de opinión. Yo creo que le parece increíble que sacar dividendos políticos a nivel internacional no sea ningún "descaro" en nuestro país".

La asamblea de la IDC, que mañana con una conferencia de prensa donde se dará cuenta de los resultados y conclusiones a que llegó este encuentro tres días.

Anunció Benjamín Matte

"La próxima semana se inscribe Avanzada"

La próxima semana el partido Avanzada Nacional se inscribirá en nueve regiones del país. Así lo informó ayer, Benjamín Matte, presidente de la colectividad.

Dijo que están llegando a la sede central de la institución los libros con las fichas de los militantes inscritos desde las distintas regiones conforme lo dispone la ley de Partidos Políticos.

El 28 de diciembre se cumple el plazo de los siete meses que establece dicha norma de Avanzada para completar el número mínimo de 33.500 militantes inscritos en los registros electo-

rales y con el carné de identidad al día.

"Ahora inscribiremos todo en nueve regiones y que se venza el plazo, contemos la totalidad de todo el territorio del país", dijo Matte.

Añadió que con motivo de su viaje a Santiago de los regionales, se efectuará un nario interno de análisis y comentario político al tiempo que "iniciará la segunda etapa de la vida del partido una vez criticado, por lo que se darán rectrices y las tareas para ellas a los dirigentes base".

Afirma vicepresidente del sector juvenil del P

Hay incongruencias entre juventudes de partidos

"Hay problemas de incongruencia entre las 14 juventudes de partidos políticos" que dialogan al margen de las colectividades que respaldan la acción del Gobierno. La afirmación corresponde al vicepresidente de la juventud del Partido Nacional, Julián Goñi.

Lo afirmó durante una conferencia de prensa ofrecida para dar cuenta del ingreso de tres dirigentes estudiantiles a la colectividad y referirse al artículo octavo de la Constitución y a su ley complementaria.

Según Goñi, la disposición constitucional "sanciona ideas y no conductas" pues, como explicó, "resulta muy difícil determinar lo que es una conducta", afirmando que el Tribunal Constitucional carecería de independencia.

En la declaración dada a co-

nocer, se dice que "el totalitario tiene diferentes interpretaciones y conductas según sea el sector que le interesa". Y añaden, en contraposición con lo asegurado por el vicepresidente, que "las conductas hechas objetivos y por lo evaluables no requieren aplicación de un criterio interpretativo sino la constatación de los hechos".

Añaden los jóvenes que les que llamar a la violencia "una conducta ética y moralmente reprochable que quiere de complejas interpretaciones para ser sancionadas". Destacando la "ayuda dada por la iglesia a la violencia", enfatizó en la necesidad que la justicia debe seguir investigando para establecer sanciones que merecen los responsables y aplicar las penas correspondientes".



Guillermo BRUNA CONTRERAS

Olvidémonos de la Oposición

Me extraña leer y escuchar con demasiada frecuencia hablar de la oposición al Gobierno. Autoridades, como ministros, subsecretarios o alcaldes, por ejemplo, se refieren a ella en más oportunidades que las que merece. Comentaristas y columnistas incurren en el mismo hecho.

No es raro que los periodistas informen sobre las actividades y grupos de oposición, porque su misión es informar. Pero me extraña en quienes deben ser guías de la opinión pública.

Creo, después de haber visto las fotos sobre la última concentración de la oposición en el Parque O'Higgins, después de haber oído y leído opiniones y discursos de sus personeros, que por su número y por la ausencia de originalidad en sus proposiciones, no vale la pena preocuparse de ella.

Me permito, pues, sugerir a las autoridades de Gobierno y a los comentaristas, que guardemos las proporciones y demos a la oposición la importancia muy escasa que le pertenece.

Así como al terrorismo le es de vital necesidad que se hable y se escriba mucho de sus actos, porque así llegan a la opinión pública, y los medios de comunicación se convierten en sus cómplices al ayudarlos en

este propósito, a la oposición le sucede lo mismo —lo que no significa que yo quiera equiparar al terrorismo con la oposición, por cierto. Si los políticos que se oponen al Gobierno sólo usan de sus propios medios masivos de comunicación, su acceso a la opinión pública sería, por supuesto, muy pobre. En el hecho los diarios, revistas y otros medios independientes o de Gobierno se transforman en cajas de resonancia de la oposición, dándole una mayor presencia y significación que la que intrínsecamente tiene y que por sus propios medios no podrían lograr.

El Gobierno y sus partidarios tenemos otro deber, cual es dar a conocer sus obras y proyectarlo, a través de la difusión de sus principios y valores contenidos en la Constitución y en sus modernizaciones sociales y económicas. Esto al margen de lo que la oposición diga o haga. Nuestra meta inmediata es ganar el próximo plebiscito y eso se logra llegando a la gente, al pueblo, no en lucha contra un enemigo menor, sino en forma positiva destacando los logros del Gobierno, haciendo ver el profundo cambio experimentado en Chile en los últimos catorce años, la nueva organización del país, la recuperación de va-

lores, el orden, la implantación de un sistema económico sano, vigoroso y realista, la desburocratización de la administración, la probidad de sus funcionarios, la erradicación de la extrema pobreza y de las viviendas miserables, la transformación fantástica de la actividad agraria, el mejoramiento del standard de vida, la privatización de empresas, de educación, de salud, de previsión, etc.

Si uno conversa o recorre el país, alejándose de Santiago, se olvida de toda la palabrería política, y contempla el desarrollo de la minería, de la pesca, de la fruticultura, de la ganadería, de los bosques y de muchas otras expresiones del trabajo y del capital. Ese es el Chile verdadero, esa es la realidad, eso es lo que debe preocuparnos. Seguir interesando al inversionista chileno o extranjero, al grande, mediano o pequeño empresario o artesano, para que este país se siga construyendo y no sólo se siga hablando de él.

Pongamos las cosas en su lugar y hoy, no mañana, sigamos haciendo a Chile, y dejemos a los otros hablar, que cuando tuvieron oportunidad de hacer cosas no las hicieron. Este es el tiempo del Gobierno y de sus partidarios. No lo perdamos en discusiones inútiles.

positores molestos con ambigüedad de la DC

Formarán partido único en democracia cristiana

Nuevamente la ambigüedad de la democracia cristiana, pro-
paga el malestar en el ámbito poli-
tico. Esta vez le tocó el turno a
los integrantes de algunos par-
tidos de izquierda y otros de
centro, que desean formar un
partido denominado Partido
por la Democracia.

algunos tenían la certeza que
"pasaría esto y la DC no daría
respuesta".

Lo anterior, motivó que deci-
dieran formalizar el denomina-
do Partido por la Democracia y
en declaración hecha llegar a
medios de comunicación, anun-
cian que se constituirán como
un nuevo partido político.

Los grupos políticos que in-
tegrarán este nuevo partido
son: Democrático Nacional
(PADENA), Liberal; Radical de
Silva Cimma; Republicano; So-
cialista de Núñez; Socialistas
de Mandujano y la Unión So-
cialista Popular (USOPO).

80 por ciento del alumnado no participó

La abstención triunfó en la U. de Santiago

En el penúltimo escrutinio se contabilizaron al-
rededor de dos mil votos, de un universo de 12 mil
800 estudiantes

La abstención fue la gran ga-
nadora de las elecciones de la
Federación de Estudiantes de
la Universidad de Santiago,
Feusach, que se realizó en ese
plantel durante los días 25 y 26
del presente. Los alumnos no
concurrieron hasta las mesas
receptoras de sufragio en la
cantidad que los convocantes
esperaban, según señaló un es-
tudiante que declinó identi-
ficarse para evitar "futuras
represalias de parte de mis com-
pañeros de izquierda", dijo.

La lista que llevaba ventaja
hasta pasadas las 22.00 horas
de la noche, era la 5, que repre-
sentó a la Izquierda Unida. No
obstante, hay que destacar que
sólo se habían escrutado alrede-
dor de 2 mil votos de un univer-
so de 12 mil 800 estudiantes.

Hasta el cierre de esta edi-
ción, el Tribunal Calificador de
Elecciones (TRICEL), no entre-
gaba el cómputo oficial de los
votos emitidos. De acuerdo a lo
que informaron estudiantes de
ese plantel —se debía a la gran
abstención registrada—, que
según los cálculos llegará a un
80 por ciento, lo que refleja el
poco interés de los estudiantes
por participar en este proceso,
sobre todo porque están a doce
días de finalizar su año acadé-
mico.

La Feusach, es una entidad

no reconocida por las autorida-
des de la universidad, lo que
constituye otro motivo por el
cual la gran mayoría de los es-
tudiantes permanecieron aje-
nos a este proceso.

CAMPAÑA

Lo que llamó la atención a ob-
servadores de este proceso, fue
la gran cantidad de dinero que
se gastó en la campaña por par-
te de algunas listas participan-
tes. Cabe recordar que a la fede-
ración postularon cinco listas:
N° 1, Trotskistas; N° 2 Unidad
Universitaria; N° 3, DC; N° 4,
Extrema Izquierda y N° 5 Iz-
quierda Unida.

Las paredes de la universidad
fueron rayadas y empapeladas
con consignas de grupos iz-
quierdistas y democristianos,
asimismo, se desplegaron gigan-
tescos lienzos y pancartas, lo
cual no constituyó en nada a
que los estudiantes se deci-
dieran a participar en el proce-
so, observándose una apatía ge-
neral.

La actual directiva de la fede-
ración de estudiantes, es de
oposición y el escaso número de
alumnos que sufragó hace pen-
sar que de una u otra forma los
alumnos rechazaron el manejo
de la Feusach que —hace un
año—, dice representar al alum-
nado.

Declaración de directiva sobre versión de prensa

Renovación desmiente que prohíba apoyar al Gobierno

■ En la comisión política se teme que continúe el pronunciamiento de las
bases regionales, "sobrepasando a los dirigentes", de votar por el Sí

La directiva central del parti-
do Renovación Nacional des-
mintió una información apare-
cida ayer —no en LA
NACION— en el sentido de que
los militantes de la colectividad
están "sujetos a restricciones o
pautas disciplinarias en la par-
ticipación en actos de apoyo al
Gobierno".

La nota que firman el presi-
dente, los tres vicepresidentes
y el secretario general de RN,
dice que "Renovación Nacional
ha señalado oficialmente su
concordancia básica con la obra
del actual régimen, tanto res-
pecto de sus realizaciones mo-
dernizadoras en lo económico-
social, como su tarea de institu-
cionalización jurídico-política".

Agrega que "por lo tanto
frente a antojadizas y falsas
versiones periodísticas al res-
pecto, la directiva central de
Renovación Nacional desmiente
que la participación de sus
afiliados en actos de apoyo al
Gobierno, esté sujeta a restric-
ciones o pautas disciplinarias".

"La directiva central confía
en el ejercicio que sus miembros
hagan de sus responsabilidades
cívicas, dentro del marco de los
principios y acuerdos funda-
mentales". "Sin perjuicio de lo
anterior, la directiva central
reitera que las definiciones poli-
ticas que comprometan oficial-
mente al partido serán adopta-
das siempre oportunamente
con la participación organizada
de los afiliados a la colectivi-
dad, ateniéndose a las normas
estatutarias internas y a las
disposiciones legales que regla-
mentan la materia".

SOBREPASAN DIRECTIVA

Los hechos que motivaron esta
declaración se inscriben en el
peligro denunciado en la comi-
sión política de RN —martes de
esta semana— que las bases
puedan "sobrepasar" a la direc-
tiva ante el paso del tiempo sin
que haya una definición sobre
la postura de RN en torno al
plebiscito.

A raíz de la manifestación —a
la hora de once— ofrecida por la
directiva y las bases de Renova-
ción de Antofagasta al Presi-
dente de la República, General
Augusto Pinochet, en su gira
reciente a esa ciudad nortina, la
directiva central tomó contacto

con Alfredo Chellev, presidente
del partido en esa zona. Previo
a la celebración del acto, se co-
noció el texto del discurso que
éste pronunciaría y no se le en-
contró objeción alguna.

Durante la reunión del mar-
tes, el tema se trató ampliamen-
te al punto que quedó pendiente
para la próxima sesión del mar-
tes 1° de diciembre en que se-
guirá siendo discutido. Se plan-
tearon dos posiciones: los que
reconocen que las bases del par-
tido, especialmente en regiones,
son abiertamente partidarias
de votar por el Sí y respaldar la
persona del Presidente Pi-
nochet para encabezar la pro-
yección de la obra en marcha; y
aquellos que no coinciden con
dicha apreciación. Entre estos
últimos surgieron voces apelan-
do a la disciplina interna y
eventuales citaciones a Chellev
y otros dirigentes, incluidos los
de Talca. En esa ciudad sureña,
Renovación desfiló ante el Ge-
neral Pinochet con banderas y
símbolos partidarios.

Tanto para la reunión de la di-
rectiva central del próximo lue-
nes 30 como para la sesión de la
comisión política del martes, se
ha incluido también analizar las
declaraciones de Aníbal Rodrí-
guez, presidente de Renovación
Nacional de la región del Maule,
quien afirmó que los militantes
de ese partido, "están y estarán
en el futuro" con el Presidente
Pinochet.

En la sesión del martes pasa-
do, se debatió también el riesgo
que constituye que al manifes-
tarse las bases regionales parti-
darias del plebiscito como me-
canismo legítimo para la suce-

sión presidencial, de votar por
el Sí en él y de proponer que sea
la persona del General Augusto
Pinochet quien sea el candi-
dato, las medidas disciplinarias
que contienen los estatutos in-
ternos pierdan eficacia, ya que
la eventual expulsión abarcaría
a todos los militantes del parti-
do, con la excepción de quienes
han propuesto dichas determi-
naciones.

El tema se ha complicado a
raíz que, por el procedimiento
de inscripción de RN como par-
tido con el respaldo de unas 58
mil firmas de militantes en el
Servicio Electoral que con-
templa un período que podría
concluir en marzo con las con-
venciones distritales y regiona-
les, la reunión nacional con dele-
gados de todo el país no podría
hacerse antes de marzo próxi-
mo, oportunidad en que se de-
berá resolver la posición de Re-
novación respecto del plebiscito,
del Sí y del General Pi-
nochet.

"Y eso es muy complejo ya
que se trata de un plazo dema-
siado largo cuando falta tan po-
co para el plebiscito, y ya ve-
mos que las bases regionales es-
tán manifestando su parecer
sobre un asunto tan fundamen-
tal como es esto", indicaron
fuentes de Renovación Na-
cional.

Por lo pronto, en la reunión
del próximo lunes de la direc-
tiva central, se resolverá acerca
del día y la hora en que se le-
varán al Servicio Electoral las
fichas con la inscripción de mi-
litantes como lo establece la ley.
El plazo a Renovación le vence
el 8 de diciembre.

Dirigentes intervendrán en foro en Valparaíso

Políticos se pronunciarán sobre traslado de Congreso

VIÑA DEL MAR (Marta
Ureta).— Representantes de di-
versas corrientes políticas da-
rán a conocer su posición con
respecto a la iniciativa presi-
dencial para trasladar la sede
del Congreso Nacional al prin-
cipal puerto de la República, en
un foro-panel que se efectuará
en el Hotel O'Higgins de esta
ciudad.

Así lo informó ayer, en confe-
rencia de prensa, Arturo Cas-
tillo Chacón, presidente de la
comisión proconstrucción del
Congreso en Valparaíso, mani-
festando que en este encuentro
que se realizará el próximo
jueves 3 de diciembre, entre las
16 y 19 horas, en el Hotel
O'Higgins.

En el foro-panel "las corrien-
tes políticas frente al Congreso
Nacional" participarán Ricardo
Lagos, Juan Hamilton, Jaime
Guzmán (o Herman Chadwick,
lo que está aún por ser confir-
mado), Germán Riesco, Adolfo
Ballas, René Abeliuk y José To-
más Sáez, quienes darán a co-

nocer las posiciones y plante-
amientos de sus respectivas co-
lectividades.

Arturo Castillo se refirió tam-
bién a la entrevista que sostu-
vieron el martes los represen-
tantes de la comisión que presi-
de, con el miembro de la Junta
de Gobierno y comandante en
jefe de la Fuerza Aérea, General
Fernando Matthei. En la
reunión, de carácter muy cor-
dial, plantearon las ventajas
que representa para Santiago el
traslado del Congreso.

Al respecto, señaló Arturo
Castillo, el General Matthei só-
lo manifestó algunas observa-
ciones con respecto al funcio-
namiento del Congreso alejado del
Poder Ejecutivo, pero que se-
guirá estudiando los anteceden-
tes para despejar las dudas y
establecer un sistema de coordi-
nación.

El costo de construcción de la
nueva sede en Valparaíso es de
7 mil millones de pesos, lo cual
no resulta oneroso, manifestó
Arturo Castillo.

JOTA Q' COSAS

FUEL CASTRO NO ESTA
DE ACUERDO CON UNA
ABERTURA EN CUBA.

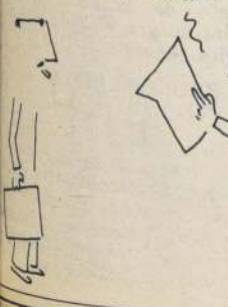

Y CLARO...



¡SE ESCAPARIAN
TODOS!



MAÑANA SABADO
DESDE LAS 14:00 HRS.

Clásico St. Legër '87

la carrera del año



Este sábado concurra
con su familia y disfrute
de este gran
espectáculo que reúne a los
mejores exponentes
de la hípica nacional.



HIPODROMO CHILE

Crónica

Proyecto de ley en trámite legislativo

El Estado bonificará en un 60% las remuneraciones de aprendices

■ Iniciativa favorecerá a diez mil jóvenes, entre los 15 y 21 años, que podrán ser contratados por el sector privado

El Estado bonificará el 60 por ciento de las remuneraciones de quienes sean contratados por el sector privado en calidad de aprendices, de acuerdo a un programa experimental que comenzará en enero próximo en 3 regiones y que beneficiará a diez mil jóvenes entre los 15 y 21 años de edad. El salario que percibirán no podrá ser inferior al mínimo.

La iniciativa está contenida en un proyecto de ley en trámite en la Junta de Gobierno, donde se modifica el decreto ley N° 1.446 de 1976 sobre el Estatuto de Capacitación y Empleo.

El director del Servicio Nacional de Capacitación y Empleo, SENCE, Ricardo Hepp, señaló que el principal objetivo de la iniciativa es facilitar el acceso de un segmento

de la población activa que no tiene posibilidades de encontrar ocupación por falta de instrucción e información, con un beneficio más extensivo del que podría dar, por ejemplo, el aumentar el monto del salario mínimo.

Manifestó que se trata de incrementar la incorporación de mano de obra al sector productivo, "pues el empresario seguramente dejará en sus puestos de trabajo a los nuevos operarios después del contrato de aprendizaje".

Entre los puntos principales que contiene el plan experimental está el que una vez aprobado por el SENCE, se establecerá un contrato de aprendizaje entre empleador y trabajador y el 60 por ciento de la remuneración no puede ser inferior al sa-

lario mínimo de 11 mil 200 pesos, será financiado por el Fisco.

Establece también que el empleador no puede reemplazar antiguos trabajadores con mayores rentas, por un nuevo operario a sueldo mínimo. Asimismo, el cupo total para los aprendices se limita al 10 por ciento de la dotación total de la empresa.

El plan de capacitación tendrá una duración de hasta 12 meses continuos. Del mismo modo, si se pone fin al contrato antes de ese período no obligará al empleador al pago de desahucio o indemnización. Del total de los salarios, el empresario puede descontar ahora hasta el 1 por ciento para capacitación, pero con el nuevo proyecto podrá sumar también la bonificación estatal.

Defunciones

Luis Armando Acevedo Ramirez
Guillermo Benavente Zañartu
Geraldina del Carmen Carrasco Barahona
Maria Magdalena Contreras Nova
Guillermo Esbir Saud
Luis Alfredo Garcia

Digna Mura Araya
Gustavo Antonio Palma Tapia
Juan Marcial Sánchez Campos
Jilberto Orlando Valenzuela Correa
Rebeca Vergara Vda. de Pinilla

†
Tenemos el sentimiento de comunicar el sensible fallecimiento de nuestro querido padre, hermano, tío, suegro y abuelito, don

**LUIS ARMANDO
ACEVEDO RAMIREZ**
(Q.E.P.D.)

Sus funerales se efectuarán hoy en el Cementerio General (Avda. La Paz), saliendo el cortejo a las 12 hrs. desde la Parroquia Lo Negrete (Fermin Vivaceta 2770).

La familia

†
Ha fallecido nuestro querido esposo, padre, suegro, abuelito y bisabuelito, don

**GUILLERMO BENAVENTE
ZANARTU**
(Q.E.P.D.)

Sus funerales se efectuarán hoy en el Cementerio General por Av. La Paz, después de una misa que se oficiará a las 9.30 horas en la Parroquia Transfiguración del Señor (Apoquindo N° 7228).

La familia

†
Ha dejado de existir nuestra querida hermana, esposa, cuñada, tía y tía abuela, Sra.

**GERALDINA DEL CARMEN
CARRASCO BARAHONA**
(Q.E.P.D.)

Sus funerales se efectuarán hoy, partiendo el cortejo de la Parroquia Santa Cruz donde se le oficiará una misa a las 15.00 hrs. (Carrera Pinto con A. Varas) hacia el Cementerio General.

La familia

†
Tenemos el sentimiento de comunicar el sensible fallecimiento de nuestra querida hermana, tía y cuñada, Sra.

**MARIA MAGDALENA
CONTRERAS NOVA**
(Q.E.P.D.)

Sus funerales se efectuarán hoy en el Cementerio de Maipú, partiendo el cortejo a las 15 hrs. desde su casa ubicada en pasaje Etna 3258 de la Villa El Vivero de Maipú.

La familia

†
Tenemos el sentimiento de comunicar el sensible fallecimiento de nuestro querido familiar, Sr.

**GUILLERMO ESBIR
SAUD**
(Q.E.P.D.)

Sus funerales se efectuarán hoy en el Cementerio General por Recoleta, saliendo el cortejo después de un responso que se oficiará a las 10.00 horas en la Capilla de la Clínica El Carmen, ubicada en Avda. Quilín 3679, Macul.

La familia

†
Tenemos el sentimiento de comunicar el sensible fallecimiento de nuestro querido padre, suegro, abuelito y bisabuelito, Sr.

**LUIS ALFREDO
GARCIA**
(Q.E.P.D.)

Sus funerales se efectuarán hoy en el Cementerio General (por Valdivieso), después de una santa misa que se oficiará a las 12.00 horas en la Parroquia San Andrés, ubicada en Avenida Matta N° 230.

La familia

†
Ha dejado de existir nuestra querida hija, esposa, madre, Sra.

**DIGNA MURA
ARAYA**
(Q.E.P.D.)

Sus funerales se efectuarán hoy partiendo el cortejo de la Iglesia Evangélica (Avda. Río Claro 1498), a las 15.00 hrs. hacia el Cementerio General.

La familia

†
Tenemos el sentimiento de comunicar el sensible fallecimiento de nuestro querido e inolvidable esposo, padre, suegro y abuelito, señor

**GUSTAVO ANTONIO
PALMA TAPIA**
(Q.E.P.D.)

Sus funerales se efectuarán hoy en el Cementerio General por Recoleta, saliendo el cortejo

a las 12.30 horas desde Parroquia Cristo Crucificado, ubicada en Salomón Sack con Enrique Soro, después de una misa que se oficiará a las 12 horas.

La familia

†
Tenemos el sentimiento de comunicar el sensible fallecimiento de nuestro querido e inolvidable padre, suegro y abuelito, señor

**JUAN MARCIAL
SANCHEZ CAMPOS**
(Q.E.P.D.)

Sus funerales se efectuarán hoy en el Cementerio General por Recoleta, saliendo el cortejo a las 14.30 horas desde Parroquia San José del Pequeño Colongo, ubicado en Don Orione 7325 - Maipú.

La familia

†
Tenemos el sentimiento de comunicar el sensible fallecimiento de nuestro querido e inolvidable esposo, padre, suegro y abuelito, señor

**JILBERTO ORLANDO
VALENZUELA CORREA**
(Q.E.P.D.)

Sus funerales se efectuarán hoy en el Cementerio Parque del Recuerdo, saliendo el cortejo a las 11 horas desde Parroquia Nuestra Sra. del Carmen de Nuñoa, ubicada en Plaza Nuñoa - Santiago, después de una misa que se oficiará a las 10.30 horas.

La familia

†
Tenemos el sentimiento de comunicar el sensible fallecimiento de nuestra querida madre, suegra, abuelita y bisabuelita, señora

**REBECA VERGARA
VDA. DE PINILLA**
(Q.E.P.D.)

Sus funerales se efectuarán hoy en el Cementerio Metropolitano, después de una misa que se oficiará a las 9 horas en la Basílica de San Alfonso (Blanco Encalada con Conferencia).

La familia

En proceso de normalización de la U.

El rector Vial Larraín designó nuevos decanos en dos facultades

Atilano Lamana Pola y Mario Sapag-Hagar quedaron como titulares en Ciencias Físicas y Matemáticas y en Ciencias Químicas y Farmacéuticas, respectivamente

Los profesores titulares Atilano Lamana Pola y Mario Sapag-Hagar fueron designados decanos de las facultades de Ciencias Físicas y Matemáticas y de Ciencias Químicas y Farmacéuticas, respectivamente, por el rector de la Universidad de Chile, Juan de Dios Vial Larraín, dentro del proceso de normalización y constitución de las autoridades colegiadas al interior de esa corporación.

Atilano Lamana ha sido director del Instituto de Investigaciones y Ensayos de Materiales, IDIEM, y es académico de la cátedra de Tecnología del Hormigón en esa facultad. Como ingeniero del IDIEM ha realizado o participado en trabajos de asesoría e investigación en múltiples obras de gran envergadura e importancia para el país. Ha participado en congresos, seminarios y simpo-

sios tanto en Chile como en el exterior y es autor de publicaciones nacionales e internacionales.

El profesor Sapag-Hagar es doctor en Farmacia de la Universidad de Madrid y el área de su especialidad es la química fisiológica y patológica. Desde 1985 ocupaba el cargo de vicedecano en la Facultad de Ciencias Químicas. Es autor de numerosas investigaciones y ha presentado sus trabajos en congresos y jornadas en el país y en el exterior. Ha sido invitado como académico a universidades de España e Inglaterra y pertenece a diversas sociedades científicas en Chile y en el extranjero.

Atilano Lamana desempeña el cargo de decano desde 1985 y había dejado de servirlo el 30 de septiembre, luego de que se declarara vacante por decisión de la Rectoría.

Al ser confirmado en el cargo por el rector Juan de Dios Vial Larraín, señaló a LA NACIÓN que el nombramiento "implica una responsabilidad más, pero que hay que mirar el interés de la facultad para terminar la labor empezada hace dos años. La unidad académica queda tranquila porque yo fui elegido en el cargo. Toda la inquietud se va a calmar y vamos a realizar investigaciones, una mejor labor docente, los alumnos volverán a estudiar y tomaremos el ritmo en que estábamos y espero mejorar mucho más nuestra acción".



La directora del Servicio Nacional de Turismo, Margarita Ducci, hace la presentación oficial de la guía de turismo de Chile, "Turistel '87", en ceremonia efectuada ayer en el Hotel Sheraton.

Entablará la Dirección del Trabajo

Querrela criminal contra empresario W. Michelson

La Dirección del Trabajo, por orden del Ministro Alfonso Martínez de la Plata presentará ante los tribunales de justicia una querrela criminal por apropiación indebida de fondos de los trabajadores del Laboratorio Norgine por parte del propietario de la empresa, Winston Michelson.

El empresario no ha cancelado hace tres meses los sueldos a los trabajadores, no ha depositado las cotizaciones previsionales ni las referidas a la desahogada a la caja de compensación, ni otros beneficios pactados en el contrato colectivo, por largo período.

Dirigentes del sindicato hicieron esta denuncia al Ministerio del Trabajo, quien se mostró muy preocupado por el problema disponiendo inme-

diatamente las acciones legales pertinentes.

Guillermo Rubens, presidente del Sindicato N° 2 de Norgine, indicó que lo más increíble del caso es que el asesor del empleador es el ex presidente de los abogados laboristas Joaquín Nasch.

Precisan que informaron al Secretario de Estado sobre todas las gestiones hechas para terminar con las irregularidades de Michelson, haciéndole ver la inmensa preocupación que existe en el sector laboral por los eventuales despedidos que se han anunciado. Informaron que le pidieron formalmente al titular del Trabajo que dicha empresa, dedicada a la elaboración de fármacos (especialmente contra el cáncer) sea transformada en unidad productiva.

"Turistel 87" abarca completo panorama nacional

Lanzamiento oficial de guía de turismo chileno

En una ceremonia que contó con la asistencia del intendente de la Región Metropolitana, mayor general Sergio Badiola, la directora del servicio Nacional de Turismo, Margarita Ducci, y el gerente general de la Compañía de Teléfonos de Chile, Jerson Echavarría, además de representantes de empresas turísticas, fue presentada ayer la guía de turismo "Turistel '87".

La publicación, a cargo de la Compañía de Teléfonos de Chile, y la impresora y comercial Publicitas S.A., muestra en su

tercera edición un completo panorama de lo que ofrece Chile al turismo, tanto nacional como extranjero.

Contempla en su totalidad el territorio chileno, es decir, desde Arica hasta la Antártida, mostrando de manera especializada, caminos, rutas, hospedajes y todo tipo de atracciones turísticas.

Turistel contiene 448 páginas con 164 planos de ciudades, 54 gráficos, 134 dibujos y 55 páginas de cartas de ruta, lo que en total suma más de 400 ilustraciones.



PRESENTADO LIBRO DE ENRIQUE BERNSTEIN.— En la Academia Diplomática de Chile fue presentado ayer el nuevo libro de Enrique Bernstein "Memorias de un diplomático", el cual relata la misión del embajador en la Francia del General de Gaulle. Fernando Zegers, presidente de la Academia, al referirse a la obra, expresó: "Si en el primer tomo nos habló de sus mocedades diplomáticas y en el segundo trató de su madurez, asistimos en este relato a la culminación de su carrera. Vuelve Enrique Bernstein a la Francia que lo nutrió en la ciencia política y diplomática, que lo vio ministro consejero de la Embajada, como embajador de su país, en los tiempos de quien, al decir del historiador inglés Paul Johnson, ha sido el mayor estadista de este siglo". Por su parte, Bernstein recordó su época de embajador en el país galo.



SOCIEDAD ABASTECEDORA DE LA INDUSTRIA METALURGICA S.A.

Sociedad Anónima Abierta
Inscrita en el Registro de Valores con el N° 0244

OPCION PREFERENTE

1) En Junta Extraordinaria de Accionistas de esta sociedad, celebrada el 14 de septiembre de 1987 se acordó aumentar el capital de la sociedad de \$ 100.000.000 dividido en 10.000.000 de acciones, a \$ 794.160.000 dividido en 21.566.720 acciones, sin valor nominal, mediante la emisión de 11.566.720 acciones de pago.

El acta de dicha Junta se redujo a escritura pública con fecha 21 de septiembre de 1987, ante el notario de Santiago don Aliro Veloso Muñoz y un extracto de la misma se inscribió a fojas 20.812 N° 12.288 del Registro de Comercio del Conservador de Bienes Raíces de Santiago, correspondiente al año 1987, con fecha 2 de octubre de 1987 y se publicó en el Diario Oficial de 30 de septiembre de 1987 y rectificado en el Diario Oficial de 7 de octubre de 1987.

2) El Directorio de la sociedad en sesión N° 60 de fecha 30 de septiembre de mil novecientos ochenta y siete, acordó emitir con cargo al referido aumento de capital las expresadas 11.566.720 acciones de pago; emisión que se encuentra registrada con el N° 117 en la Superintendencia de Valores y Seguros.

3) La sociedad ofrece preferentemente y por una sola vez, la opción para suscribir dichas acciones a aquellos accionistas inscritos en el Registro de Accionistas al 21 de noviembre de 1987.

El precio de cada acción será de \$ 36.8233545, pudiendo los accionistas suscribir las en la proporción de 1,1566720 acciones nuevas por cada una que tuvieron registradas a su nombre en la fecha indicada.

La opción podrá ejercerse únicamente entre los días 27 de noviembre y 27 de diciembre de 1987, ambas fechas inclusive.

El presente aviso señala, en consecuencia, el comienzo del período de opción preferente.

4) Se informa a los accionistas que el aviso dispuesto por el artículo 104 del Reglamento de la Ley sobre Sociedades Anónimas, se publicó en los diarios El Mercurio de Santiago y LA NACIÓN el día 21 de noviembre de 1987. En ese aviso se contiene la información detallada relativa a esta emisión de acciones de pago.

Mayores antecedentes podrán consultarse en las oficinas de la sociedad.

IMETAL

**GALVANOS - LLAVEROS
INSIGNIAS - COPAS
DISTINTIVOS MILITARES
TROFEOS - TIMBRES DE GOMA**

**SAN DIEGO 119 LOC. 24 FONO 6963561
SANTIAGO**

Ayer se realizó plenario de las Uniones Comunes

Dirigentes vecinales analizaron los problemas de la comunidad

Ayer se realizó en la Municipalidad de Santiago el primer plenario de la Federación Metropolitana de Uniones Comunes de Juntas de Vecinos, presidido por el intendente mayor general Sergio Badiola, el alcalde de Santiago, Gustavo Alessandri y el presidente de esa federación, Fernando Valdés.

En la reunión participaron representantes de las 42 comunas de la Región Metropolitana

con el objeto de buscar soluciones concretas a los principales problemas de los pobladores.

Fernando Valdés dijo que la finalidad de esta federación es "servir de enlace entre los vecinos y la autoridad para darle solución a los problemas de la comunidad".

Entre los problemas mencionó la contaminación, el tránsito, vivienda y deudas SERVIU UF.

El alcalde Gustavo Alessandri se dirigió a los participantes en el plenario señalando que "a ustedes corresponde el diagnóstico de las necesidades sentidas de sus respectivas poblaciones, y luego, la búsqueda coherente y sistematizada de sus soluciones".

El mayor general Sergio Badiola destacó la importancia de este plenario y desmintió los rumores que lo calificaban como un acto político.

Armada contabilizó 69 unidades

Barcos rusos y cubanos frente a costa chilena

■ La información la proporcionó el comandante en jefe de la Segunda Zona Naval, quien precisó que éstos navegan fuera de aguas jurisdiccionales

TALCAHUANO (por Remigio Chamorro R.).— Más de sesenta barcos pesqueros soviéticos y 9 unidades cubanas de la misma naturaleza han estado y se encuentran en estos días frente a las costas chilenas, más allá de las doscientas millas marítimas jurisdiccionales, siendo el caso de varios de ellos con una ubicación frente a esta área.

La información la proporcionó el comandante en jefe de la Segunda Zona Naval, contralmirante Eduardo Alvay Fuentes, al ser requerido y referirse al tema del alto número de marinos soviéticos que durante este año han llegado enfermos o lesionados hasta el Puerto de Talcahuano para recibir asistencia médica aquí.

En lo que va de 1987 son ocho los barcos, casi todos buques factorías, que luego de solicitar los correspondientes permisos, han debido trasladarse hasta las proximidades de la bahía penquista, para dejar aquí a tripulantes enfermos, los que son atendidos en el hospital del Instituto de Seguridad del Trabajo.

El último se registró esta semana. Fue el buque factoría "Wladimir Simokov", que trajo al marino Kardash Stedán Viesielevich, de 26 años de edad, quien quedó internado el martes pasado en el citado establecimiento, aquejado de un absceso en el ojo izquierdo calificado como grave por los médicos.

Usualmente los tripulantes de la URSS luego de recibir atención, se trasladan a Lima para viajar desde allí a su país por "Aeroflot", durante su estancia aquí, además del habitual registro, funciona un servicio de custodia del Servicio de Extranjería de Investigaciones.

Consultado su comentario por la habitualidad de estas situaciones, el contralmirante Eduardo Alvay expresó: "hemos verificado caso por caso, porque en realidad, e indudablemente, a uno esto le llama la atención. Situación por situación hemos investigado de que se trata de casos reales, de personas que han sufrido accidentes serios y que es necesario traerlos". Añadió asimismo que "Investigaciones han supervigilado cada uno de los casos de tripulantes soviéticos enfermos que han llegado yafortunadamente hasta ahora no hay mayores problemas".

En cuanto a si tras su permanencia aquí representantes soviéticos expresaban algún tipo de reconocimiento por la asistencia que se prestaba a los pacientes dijo "que yo sepa, no".

"Por nuestra parte se trata de una buena convivencia internacional. No podemos negar el auxilio a cualquier marino, persona, naufrago que estén en aprietos, sea cual sea su color político o nacionalidad. El que entren acá (las naves soviéticas), a nuestras aguas territoriales, significan que están afuera".

Especificó enseguida "y afuera hay, en estos momentos, más de 60 pesqueros soviéticos que están pescando en aguas internacionales, lo que se nos traduce en un esfuerzo bastante grande para poder controlar nuestro mar territorial".

"Ese esfuerzo se realiza a través de los medios con que contamos en la Segunda Zona Naval, la Armada, Gobernación Marítima, con envío de buques a verificar si realmente están o no dentro de la zona".

FONDO DE CAPITAL DE RIESGO CORFO-SERCOTEC

SEÑOR EMPRESARIO Invierta en su futuro con riesgo compartido

El fondo de capital de riesgo, CORFO-SERCOTEC, creado recientemente, sale a su encuentro para el desarrollo de su empresa.

Apoyo Financiero

- Se financia hasta el 40% de la inversión, (máximo US\$ 200.000) con un aporte directo al capital social de la empresa.
- La inversión es minoritaria, sin garantías ni intereses; la administración permanece en el empresario.
- La inversión es temporal y la permanencia no excede de los 5 años.

Apoyo Técnico

- Se entrega apoyo técnico en el desarrollo de su iniciativa empresarial, para convertirla en proyecto.

Requisitos para Optar

- Pequeñas o medianas empresas industriales o manufactureras, con activos no superiores a US\$ 750.000.
- Proyectos innovadores y de alta rentabilidad.
- Contar con el 60% del capital necesario para la inversión.

Apoyo a la Gestión

- Como socio de la empresa participada, ponemos a su servicio, experiencia y capacidad.

Si éste es su caso, tráiganos un resumen de su iniciativa:

Servicio de Cooperación Técnica

Departamento de Fomento Unidad de Capital de Riesgo
Huérfanos 1117, 9º Piso y oficinas regionales de Corfo y Sercotec

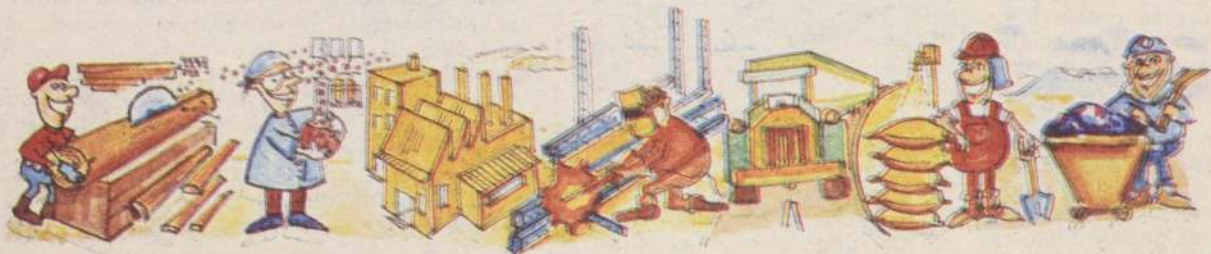

CORFO

IMPULSA EL DESARROLLO DE CHILE

**"US\$ 3 mil millones sumará
reducción de la deuda en 1988"**

La reducción de la deuda externa sumará tres mil millones de dólares en 1988, gracias al "efecto pagarés", se lo afirmó ayer el gerente general de Géminis Limitada, Ramón Carrasco, durante su intervención en el seminario "El Crédito Económico 1988", organizado por esa sociedad de estudios profesionales.

El consejero económico afirmó que si se aceptan estas tesis como pronóstico de la economía mundial para los próximos dos años, "las perspectivas para la economía chilena no deberían ser significativamente distintas a las que existían con anterioridad al mes de octubre".

Agregó que la tasa de crecimiento debería oscilar entre un cuatro y cinco por ciento en 1988, aunque la situación para el '89 se ve "bastante apretada".

"No hay duda —dijo— de que cabe ser cauteloso sobre el futuro, pero lo cierto es que hasta ahora Chile ha resultado favorecido con la situación mundial reciente". Mencionó la baja experimentada por la tasa LIBOR, luego de la crisis bursátil, lo que podría favorecer la fijación de los pagos de intereses para 1989. Destacó también el buen nivel del precio del cobre, el cual no ha sido afectado por la situación internacional. "Es perfectamente posible, en consecuencia, que los efectos netos de una eventual recesión (moderada) en Estados Unidos sean positivos para Chile en el horizonte de los próximos dos años. Las variables más pertinentes —explicó Bardón— para nuestro sector externo no están necesariamente correlacionadas con el nivel de actividad global que se registra en USA. Si predominan tasas de interés más bajas —agregó—, si se produce una nueva reducción en el precio del petróleo, si el dólar se

ración del crecimiento nacional, en relación al primer periodo del año, pero a pesar de ello éste alcanzará entre un 5,3 y un 5,5 por ciento, mientras que el '88, debido a la situación política que enfrentará el país, el crecimiento sólo llegará a un 4,5 por ciento aproximadamente.

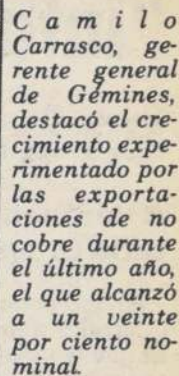

SORTEO DE LETRAS HIPOTECARIAS

En cumplimiento a lo dispuesto por el Artículo N° 93 de Ley General de Bancos que dispone la realización de Sorteo en los casos de pagos anticipados de deudas, fueron sorteadas el día 13 de Noviembre de 1987 en presencia del Notario Público de Santiago, Sra. Elba Sanhueza Muñoz, las siguientes Letras Hipotecarias emitidas por el Banco Sud Americano.

SERIE A EMISION 01.09.81 por 500 UF VIVIENDA

CORTE DE 500 UF N° 1106

SERIE A EMISION 01.06.82 por 2.520 UF FINES GENERALES

| | |
|-----------------|------------------------|
| CORTE DE 20 UF | Nº 2038 |
| CORTE DE 100 UF | Nº 1928 |
| CORTE DE 400 UF | Nº 742 |
| CORTE DE 500 UF | Nº 1328-1329-1330-1333 |

SERIE I EMISION 01.06.81 por 620 UF VIVIENDA

CORTE DE 620 UF N° 103

SERIE I EMISION 01.06.82 por 3.690 UF VIVIENDA

| | |
|-----------------|-------------------------|
| CORTE DE 20 UF | Nº 280-281 |
| CORTE DE 50 UF | Nº 68 |
| CORTE DE 100 UF | Nº 216-217-218 |
| CORTE DE 400 UF | Nº 78-79-80-81-82-83-84 |
| CORTE DE 500 UF | Nº 377 |

SERIE K EMISION 01.06.81 por 1.000 UF VIVIENDA

CORTE DE 500 UF N° 177-187

SERIE ADO8012-A EMISION 01.12.85 por 510 UF FINES GENERALES
"EX SERIE A"

| | |
|-----------------|--------------------|
| CORTE DE 20 UF | Nº 130-131-132 |
| CORTE DE 50 UF | Nº 32 |
| CORTE DE 100 UF | Nº 154-155-156-157 |

Los poseedores de las Letras Hipotecarias podrán hacer efectivo los cobros a partir del día 1° de Diciembre de 1987 en las oficinas del Banco. El Banco ofrece a los poseedores de las Letras Hipotecarias la posibilidad de reinvertir la suma rescatada.

DEPARTAMENTO OPERATIVO
DE CREDITOS HIPOTECARIOS

Morandé 226 - Santiago



Consejero económico, Alvaro Bardón.

Alfonso Serrano

"Inflación comenzará a ceder en transcurso de próximos meses"

■ Puntualizó que el Banco Central continuará aplicando una política monetaria compatible con la tasa inflacionaria

El vicepresidente del Banco Central, Alfonso Serrano, precisó que la inflación comenzará a ceder en el transcurso de los próximos meses, a la vez que enfatizó que la política cambiaria, seguirá la misma línea que ha tenido hasta el momento.

El ejecutivo sostuvo ayer una reunión de trabajo con el Ministro de Hacienda, Hernán Büchi, al término de la cual formuló declaraciones en torno a diversos aspectos de la marcha de la economía del país.

Respecto a las conversaciones que se han mantenido con la misión del Fondo Monetario Internacional que visita el país, dijo que, actualmente se está trabajando, a la vez que se analiza lo ocurrido en el presente año, para proyectar lo que deberá suceder en 1988.

Puntualizó que ya se va a entrar en el último período del programa de facilidad ampliada, con el FMI, el que debe finalizar en el mes de junio de 1988.

Consultado si, al término de ese programa, es necesario renovarlo por otro, indicó que "esto depende de la voluntad de las partes. Si se ve como conveniencia analizaremos la posibilidad de iniciar otro programa con el Fondo, o de lo contrario seguiríamos como miembros y con las visitas habituales que ellos hacen para analizar la marcha de la economía".

Precisó que el programa de facilidades ampliadas es por 750 millones de dólares.



Banco Central continuará aplicando la misma línea en la política monetaria.

FONDOS DEL FMI

Respecto a si se van a requerir nuevos recursos del FMI para los años próximos, indicó que "ello depende de si se requiere de más liquidez en sus reservas y de cómo se espera va a evolucionar la economía en el futuro".

Frente a la preocupación que existe en estos momentos, por una menor actividad en Estados Unidos y que ella pueda tener repercusión en los países endeudados, o se tomará en cuenta para las metas que se han establecido para 1988, señaló: "bueno, indudablemente que para las metas del país uno tiene que hacer algunos supuestos sobre las variables claves: los precios de los productos de

exportación y lo que sucede con las tasas de interés afuera".

Agregó que "la verdad es que no nos estamos poniendo en un escenario catastrófico, ni mucho menos. La verdad es que esa es la opinión de consenso de que este crash de la bolsa de Estados Unidos ha sido más bien una advertencia y un aviso para que las políticas macroeconómicas de los países desarrollados funcionen mejor, se adopten las medidas necesarias para que funcionen todas más coordinadas".

TASAS DE INTERES

En cuanto a la baja de las tasas de interés y al aumento del precio del cobre y a cómo ven los empresarios la actividad para 1988, indicó que "podría que la estimación que ellos hacen esté vinculada con lo que está sucediendo en los países industrializados, cuyas economías crecerán a un ritmo más moderado y están pensando que, también, las exportaciones chilenas podrían estarse realizando a un precio más moderado que este año. Sin embargo, en esas proyecciones no he visto pesimismo, sino más bien, un poco de cautela".

Finalmente respecto a lo que se espera para el próximo año en materia de crecimiento e inflación, señaló que, en el caso de la política cambiaria, el interés es que continúe siendo la misma y que siga lo más de cerca posible la evolución que tienen los precios de los bienes, tanto de los que se importan como de los que se exportan.

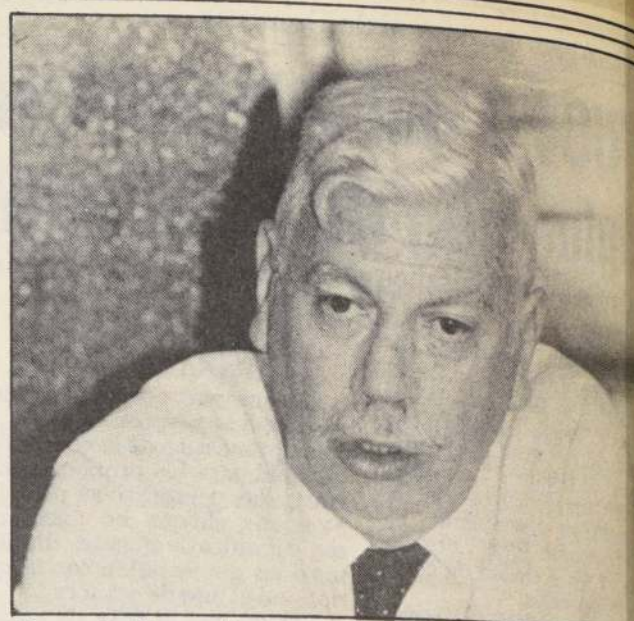

Eugenio Blanco: "nuevo aniversario sorprende a la bolsa en su de solvencia y bien implementada".

Eugenio Blanco

"Mantenemos esperanzas de que el oro retorne a la Bolsa"

En lo inmediato, la Bolsa de Comercio de Santiago incorporará a sus actuales operaciones los mercados a futuro, sin perder "las esperanzas de que el oro se vuelva a transar en el mercado bursátil".

En esos términos se refirió a los planes de su entidad, Eugenio Blanco, al hacer alusión a los 94 años de existencia de la única y principal entidad bursátil que actualmente opera en el país.

Puntualizó que estos "94 años nos sorprenden en momentos muy difíciles, como consecuencia de lo ocurrido en Estados Unidos, lo que se ha reflejado en las principales bolsas, así como también en las pequeñas".

Indicó que en este mal momento "se ha reaccionado de muy buena forma, ya que los grandes inversionistas no han liquidado valores y los pequeños, en algunos casos lo han hecho y en otros no. Al respecto, nosotros hemos llamado continuamente a mantener una tranquilidad respecto a la in-

versión, porque creemos ella, en la bolsa chilena está paladada por una empresa que está floreciente, y ha tenido buenos balances".

PLANES A FUTURO

Blanco señaló que a futuro la bolsa "continuará por el mismo camino que ha estado siguiendo, tratando de captar el número de instrumentos, mejorando la calidad de la oferta, derivando que ya se cuenta una amplia gama. Asimismo, está pensando en una serie de funcionamientos de orden técnico, como es crear un índice de índices, las operaciones de futuro y ampliar la actuación actualmente tiene la bolsa respecto a las opciones y a sechamos nuestra lucha nueva por que el oro vuelva a la bolsa, ya que se trata de un momento necesario, que da limpieza a las operaciones de esta materia".

Finalmente, resaltó que el hecho que actualmente la Bolsa de Comercio de Santiago se debe, fundamentalmente a su staff.



SERVICIO NACIONAL DE ADUANAS DIRECCION NACIONAL SECCION COMERCIALIZACION

GRAN REMATE EXTRAORDINARIO EN LA DIRECCION REGIONAL ADUANA DE ANTOFAGASTA

INCLUYENDO MERCANCIAS DE ADUANAS DE ARICA, IQUIQUE Y CHAÑARAL

El día domingo 6 de diciembre de 1987, desde las 10.00 horas, en el Almacén N° 2 de la Dirección Regional Aduana de Antofagasta, ubicado en Pasaje Sargento Aldea s/n, ANTOFAGASTA.

EXHIBICION: En los recintos de depósito de las Direcciones Regionales de las Aduanas de Antofagasta e Iquique y en las Administraciones de las Aduanas de Arica y Chañaral y otros detallados en catálogo, entre los días 28 de noviembre y 5 de diciembre de 1987, inclusive, de 09.00 a 12.00 y de 15.00 a 18.00 horas, excepto el día 29 de noviembre en que no habrá exhibición. La exhibición de los días sábados será de 09.00 a 12.00 horas.

MERCANCIAS QUE SE DESTACAN: Varios vehículos automóviles de diferentes marcas y modelos; motocicletas; bicicletas; relojes pulsera, murales y despertadores; cuchillería, vajilla de mesa; juguetes; ropa de adultos y niños; ropa de cama; sal de fruta Eno; herramientas; aceite comestible; ají de color; cigarrillos; radios; amplificadores; minicomponentes; tocacasetes; televisores; película fotográfica virgen; casetes vírgenes; video casete; afeitadoras eléctricas y manuales; zinc en polvo; llaveros de bolsillo de metal antimonio; zapatillas; jabón para lavar; juegos de luces para Navidad; calculadoras de bolsillo; esfignomanómetros, etc., en lotes especiales para particulares, pequeños comerciantes e industriales, destacándose los bajos montos iniciales.

CATALOGOS: A disposición del público en las Aduanas de Antofagasta, Arica, Iquique y Chañaral; en Sección Comercialización de la Aduana Metropolitana, ubicada en Aeropuerto Comodoro Arturo Merino B., Santiago; Dirección General del Crédito Prendario, ubicada en San Antonio N° 427, 5° Piso, Santiago, y en la Sección Comercialización de la Dirección Nacional de Aduanas, ubicada en Plaza Sotomayor N° 60, Valparaíso.

GARANTIAS: 50% sobre el valor de adjudicación, a cancelar en dinero efectivo o vale vista bancario de la plaza, según modalidades en catálogo.

INFORMACIONES: FONOS: 221132 ANTOFAGASTA; 31840 ARICA; 23269 IQUIQUE; 80064 CHAÑARAL; 719504 SANTIAGO y 217911, Anexo 171, VALPARAISO.

El Remate será practicado por Martilleros de la Dirección General del Crédito Prendario.



PROPUESTA PUBLICA PIMO

Se invita a todas las Empresas Constructoras inscritas en el Registro Nacional de Contratistas del MINVU, rubro B2, 1°, 2°, 3° y 4° categoría a participar en la propuesta:

"PAVIMENTO DE CALZADA EN H.C.V. AVDA. LAS INDUSTRIAS"

VENTA DE BASES: A partir del día 1° de diciembre de 1987 hasta el día 7 de diciembre de 1987, de 09.00 a 12.00 horas, en D.O.M. Avda. Santa Rosa N° 2606, 2° piso.

RECEPCION DE CONSULTAS: Hasta el día 10 de diciembre de 1987, a las 12.00 horas, en D.O.M.

ENTREGA DE ACLARACIONES Y/O RECTIFICACIONES: El día 14 de diciembre de 1987, a las 12.00 horas, en D.O.M.

APERTURA DE LA PROPUESTA: El día 16 de diciembre de 1987, a las 12.00 horas, en D.O.M.

VALOR DE LAS BASES: \$ 2.500 IVA incluido.

FINANCIAMIENTO: Fondos Regionales y Municipales.

MODALIDAD DE CONTRATO: Suma alzada, sin reajuste, con anticipo (30%), Estados de Pago Mensuales.

EL ALCALDE

I. MUNICIPALIDAD DE SAN JOAQUÍN

Director del Fondo Monetario Internacional

"Caída bursátil mundial tendrá positivo efecto en la economía"

■ Chileno que representa a los países del Cono Sur en la entidad dijo que baja en valor del dólar y menor tasa de interés provocará una clara mejoría en el intercambio
 ■ Redefinición de políticas fiscales monetarias y cambiarias en el mundo favorecerá situación del país

"Existe una gran probabilidad que la caída mundial en los precios de las acciones tenga un efecto positivo sobre la economía chilena por la baja en el valor del dólar y de una menor tasa de interés real", declaró ayer el director del Fondo Monetario Internacional por los países del Cono Sur, Alvaro Donoso.

En una charla ofrecida en el Centro de Estudios Públicos —que posteriormente originó un breve intercambio de impresiones con los asistentes— Donoso comentó los efectos del "derrumbe bursátil" ocurrido el lunes 19 de octubre.

Sobre el particular señaló que se ha enfatizado que la caída en los precios de acciones en las bolsas de Estados Unidos, Alemania, Japón e Inglaterra (entre otras) disminuye la riqueza de los consumidores en esos países y por esa vía afecta negativamente el gasto en consumo en forma directa y el gasto en inversión en forma indirecta. Esto reduciría el crecimiento en los países industrializados. El menor crecimiento en estas naciones afectaría negativamente el crecimiento de los países en desarrollo y en particular el de Chile.

Dijo Donoso que "a mi juicio, este análisis es válido pero incompleto".

Añadió que "no se ha discutido suficientemente lo que es quizás la principal consecuencia de los fenómenos bursátiles recientes. Esta es la redefinición de políticas fiscales monetarias y cambiarias en los países industriales. Y esta redefinición conduce a una menor tasa de interés real y a un menor valor del dólar".

Destacó que "esta situación tiene efectos positivos para Chile a través de mejores precios de bienes de exportación y mediante mejores términos de intercambio".

Precisó Donoso que "un análisis más completo resulta en que, con gran probabilidad, el efecto positivo sobre economías como la chilena de una caída en el valor del dólar y de una menor tasa de interés real, supera el efecto negativo del menor crecimiento en los países industriales".

"En términos económicos —dijo— y por la vía de menor tasa de interés real, mejores precios de exportaciones y posible mejoramiento en términos de intercambio, las caídas dramáticas en precios de acciones en los principales mercados bursátiles parecen haber abierto un capítulo positivo para la economía chilena".

DETERIORO

Precisó que las políticas crisis bursátiles —según los convenios del Louvre alcanzados en febrero de este año— buscaban sostener el valor del dólar descansando en políticas monetarias restrictivas, estaban conduciendo al deterioro en el precio de los bienes de exportación, a alzas en las tasas de interés y a una recesión, primero en los países industriales y luego en las naciones en desarrollo.

"De esta manera —añadió el economista— se estaba repitiendo, aunque en distinto grado, el conjunto de políticas aplicadas a partir de 1980 en el mundo industrial que tuvieron las peores consecuencias para

la economía chilena, entre otras".

Alvaro Donoso manifestó que "después de la crisis bursátil, es posible esperar que el mundo se encamine hacia políticas más sanas y sostenibles. En esa evolución los efectos de nuevas políticas en las áreas cambiaria y monetaria —en especial en Estados Unidos— son positivos para Chile muy probablemente más fuertes que los efectos negativos de la pérdida de riqueza accionaria".

Sin embargo advirtió que "así como los efectos económicos parecen ser positivos para Chile, el cambio de políticas a través de una mayor inflación en el mundo podría, potencialmente, traer problemas financieros para el país. Podría caer la tasa de interés real, al mismo tiempo que sube la tasa de interés nominal".

FINANCIAMIENTO

Puntualizó que de ocurrir así el país podría —eventualmente— requerir más financiamiento para mantener un mismo ritmo de disminución real de la deuda. En todo caso, esto afectaría a partir de 1990 como consecuencia del "retiming". Y hay razones para esperar que esto no sea problema. Primero: es posible que no se dé tal inflación y alza en las tasas de interés; en segundo lugar, si hubiera alza en intereses puede haber también un cambio en las disponibilidades de financiamiento que signifiquen mayor acceso a recursos para refinanciar esos montos mayores; en tercer término, ese monto a refinanciar puede no ser tan alto si se continúa disminuyendo (vía recompras de títulos de deuda externa) la base sobre la cual afectarían los intereses mayores.

"Finalmente —y además de todo lo anterior— es fundamental considerar que el país tiene hoy activos internacionales que permitirían financiar vía disminución de reservas internacionales un alza en la cuenta de interés por varios años. Si algo concreto se ha observado después del problema en las bolsas internacionales es una tendencia al mejoramiento en el nivel de reservas de nuestro país".

EFFECTO ECONOMICO

Expresó que "el análisis más completo de las consecuencias de la crisis de las bolsas accionarias mundiales indica un probable efecto económico positivo para Chile. Un eventual efecto financiero negativo en el largo plazo (suponiendo que hay inflación externa y sin considerar recompra de deuda externa del país o recuperación del acceso a financiamiento externo en los próximos tres años) ameritaría utilizar reservas internacionales a partir de 1990. El país tiene tales reservas internacionales y puede —incluso— acrecentarlas".



Mejores precios de bienes de exportación y favorables términos de intercambio serán las consecuencias más positivas del "derrumbe" bursátil mundial, sostuvo el director del FMI, Alvaro Donoso.

INDUSTRIA DE RADIO Y TELEVISION IRT

Sociedad Anónima Cerrada

JUNTA GENERAL

EXTRAORDINARIA DE ACCIONISTAS

Por acuerdo del Directorio, citase a los accionistas de Industria de Radio y Televisión S.A., IRT, a Junta General Extraordinaria de Accionistas a celebrarse el día 10 de Diciembre de 1987, a las 16.00 hrs., la que tendrá lugar en las oficinas de la Sociedad ubicadas en Av. Vicuña Mackenna N° 3333, con el objeto de tratar las siguientes materias:

- 1.— Absorción de pérdidas acumuladas de ejercicios anteriores con cargo a fondos de revalorización de capital propio y a capital.
- 2.— Disminución del capital social como consecuencia de la absorción de pérdidas que se acuerde.
- 3.— Aumento del capital Social.
- 4.— Modificar, incorporar y substituir los artículos permanentes y/o transitorios que sean necesarios en relación con las materias precedentemente señaladas.
- 5.— Adoptar los demás acuerdos que sean necesarios para legalizar y hacer efectivas las reformas enunciadas.

Podrán participar en la Junta los titulares de acciones inscritas en el Registro de Accionistas hasta el día 3 de diciembre de 1987, inclusive.

La calificación de poderes, si procede, se efectuará el mismo día de la Junta convocada, en el lugar de su celebración, a la hora en que ésta deba iniciarse.

EL DIRECTORIO

Informó Alvaro Donoso

Misión del FMI cumplió primera etapa de trabajo

El director del FMI por los países del Cono Sur, Alvaro Donoso, señaló que la misión de esa entidad que actualmente se encuentra en Santiago "ya ha concluido la etapa de estudio de los diversos índices económicos del país presentados a la fecha".

Donoso —quien llegó al país a fines de la semana pasada— dijo que "en esta materia ha existido toda una etapa de diagnóstico de lo que ha ocurrido, revisión de cifras y acceso a otros antecedentes de tipo monetario y financiero".

Explicó que "existen algunos detalles que requieren un mayor examen y en eso se ha estado trabajando en los últimos días".

Puntualizó que "se ha avanzado mucho en la primera etapa, que es revisar todas las cifras, actualizar el diagnóstico de tal forma de poder discutir políticas sobre la base de cifras

y estadísticas bien concretas. Eso está prácticamente terminado".

Consultado por LA NACION añadió que "ahora comenzamos a discutir políticas y lineamientos generales para saber si el programa tal como se ha definido y en la forma en que ha evolucionado sigue siendo el mejor para el país. Ese es el objetivo de la misión del Fondo Monetario Internacional".

La misión del Fondo Monetario Internacional se encuentra en el país desde hace aproximadamente tres semanas. En este tiempo, ha sostenido diversas entrevistas con las máximas autoridades económicas y también con representantes del sector privado.

La delegación, que encabeza Michael Hardy, ha destacado el comportamiento que registra la economía chilena y los logros de las metas previstas en el programa acordado con esa entidad.



SOCIEDAD QUIMICA Y MINERA DE CHILE S.A.

S.Q.M. rematará el día Viernes 18 de Diciembre de 1987, en sus oficinas de Antofagasta, Aníbal Pinto 3228, a las 12.00 horas, sus propiedades mineras de oro, denominadas PALERMO y EUREKA, ubicadas en Sierra Guanaco, Distrito Guanaco, comuna y provincia de Taltal.

Interesados podrán adquirir bases de remate y antecedentes en las oficinas de Santiago, Monda 970, piso 15, y Antofagasta, Aníbal Pinto 3228.

Valor Bases: \$ 7.000 más IVA

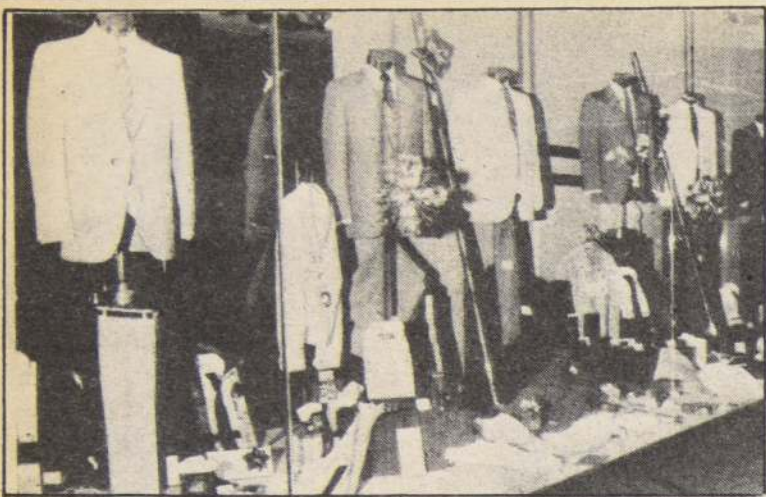

El sector vestuario muestra un comportamiento más positivo que el resto de los rubros, ya que ha tenido un crecimiento sostenido durante todo el año, según el informe de la Cámara Nacional de Comercio.

En relación a igual período del año '86

Ventas del comercio crecieron un 8,14 por ciento durante octubre

Un incremento del 8,14 por ciento experimentaron las ventas del comercio durante el pasado mes de octubre en relación a igual período de 1986, en tanto aumentaron en un 6,26 por ciento respecto de septiembre último.

La información la dio a conocer la Cámara Nacional de Comercio, a través de su informe

mensual. El organismo sostiene que en lo que va acumulado del año el sector ha visto incrementadas sus ventas en un 14,83 por ciento, en relación al mismo lapso del '86.

De acuerdo con la entidad comercial esta última cifra refleja, sin embargo, una "clara tendencia de disminución en la tasa de crecimiento de las ventas,

lo que ha venido manifestándose desde el mes de junio del presente año".

El informe explica que al observar el comportamiento de los distintos rubros durante octubre último, es posible descubrir que el sector calzado disminuyó sus ventas en un 7,98 por ciento respecto del mismo período del '86, situación que llama particularmente la atención, puesto que, según la Cámara, durante todo el curso de este año presentó cifras positivas de crecimiento.

LA BOLSA

RESUMEN DE ACCIONES TRANSADAS

| ACCIONES | UNIDADES | TOTAL TRANSADO (\$) | MEDIO | PRECIOS (\$) | CIERRE | VARIACION DIARIA (%) | RENTAB. % AÑO 87 | PRESEN % AÑO 87 |
|-----------------|------------|---------------------|----------|--------------|--------|----------------------|------------------|-----------------|
| ANDINA | 8.000 | 119.200 | 14,90 | 14,90 | T | - 0,67 | + 130,99 | 67,10 |
| CAP | 70.167 | 9.869.246 | 140,65 | 140,00 | T | - 1,41 | + 50,60 | 100,00 |
| CAROLINA | 13.686 | 205.290 | 15,00 | 15,00 | T | - 0,00 | + 14,73 | 84,80 |
| CARTONES | 10.604 | 3.976.500 | 375,00 | 375,00 | T | + 2,74 | + 15,50 | 100,00 |
| CCT | 7.245 | 2.535.750 | 350,00 | 350,00 | T | - 2,78 | + 15,20 | 80,89 |
| CEMENTOS | 1.500 | 345.000 | 230,00 | 230,00 | T | - 0,00 | + 71,00 | 74,20 |
| CERVEZAS | 21.643 | 1.124.311 | 51,95 | 51,00 | T | - 3,77 | ESP | 98,67 |
| CHILE-B | 125.500 | 282.375 | 2,25 | 2,25 | T | - 0,00 | + 18,91 | 64,44 |
| CHILGENER | 13.141 | 9.609.930 | 731,29 | 730,00 | T | - 0,00 | + 16,53 | 100,00 |
| CHILMETRO | 40.713 | 5.502.455 | 135,15 | 135,00 | TOD | - 0,07 | + 70,51 | 100,00 |
| CHILQUINTA | 288 | 460.800 | 1.600,00 | 1.600,00 | T | - 0,12 | + 71,14 | 84,00 |
| CHOLGUAN | 7.383 | 131.252 | 17,78 | 17,50 | T | - 13,37 | + 59,35 | 85,70 |
| COLOSO | 19.444 | 2.819.380 | 145,00 | 145,00 | T | - 0,00 | + 107,43 | 98,67 |
| (A-B-C) | | | | | | | | |
| CONCHATORO | 153.000 | 1.759.500 | 11,50 | 11,50 | T | - 0,00 | + 12,53 | 86,67 |
| COPEC | 71.265 | 9.447.722 | 132,57 | 132,50 | T | - 2,57 | + 66,46 | 100,00 |
| CTI | 348.554 | 275.358 | 0,79 | 0,79 | T | - 1,25 | + 22,48 | 99,11 |
| ELECTRICID | 15.000 | 840.000 | 56,00 | 56,00 | T | - 0,00 | + 22,25 | 94,67 |
| ENDESA | 262.240 | 3.815.592 | 14,55 | 14,55 | T | - 0,34 | + 17,85 | 83,11 |
| ENTEL | 13.675 | 5.337.550 | 390,31 | 390,00 | T | - 1,27 | + 56,01 | 99,56 |
| EPERVA-A | 8.410 | 2.364.300 | 281,13 | 280,00 | T | - 1,75 | + 63,16 | 98,22 |
| ESPAÑOL-B | 4.000 | 1.792.000 | 448,00 | 448,00 | T | - 0,00 | + 17,59 | 46,20 |
| GAS STGO | 4.500 | 333.000 | 74,00 | 74,00 | T | - 1,33 | + 17,18 | 80,40 |
| HORNOS | 14.261 | 21.392 | 1,50 | 1,50 | N | - 0,00 | + 114,88 | 19,10 |
| IANSA | 232.479 | 552.020 | 2,37 | 2,37 | T | - 3,27 | + 67,89 | 99,11 |
| INDIVER | 32.000 | 246.400 | 7,70 | 7,70 | T | - 0,00 | + 30,36 | 75,10 |
| INDO-A | 1.645 | 230.300 | 140,00 | 140,00 | T | - 0,00 | + 68,85 | 99,11 |
| INDUGAS | 52.644 | 152.668 | 2,90 | 2,90 | TOD | - 0,00 | + 70,70 | 61,78 |
| INDUS | 3.712.112 | 445.405 | 0,12 | 0,12 | TOD | - 0,00 | + 41,84 | 100,00 |
| INFORSA | 255.743 | 2.301.087 | 9,00 | 9,00 | T | - 0,00 | + 72,85 | 89,78 |
| LABCHILE | 605 | 5.203 | 8,60 | 8,60 | N | - 0,00 | + 33,55 | 98,22 |
| LUCCHETTI | 100.000 | 900.000 | 9,00 | 9,00 | T | - 0,00 | + 19,96 | 71,10 |
| MADECO | 512 | 194.228 | 379,35 | 380,00 | TOD | - 2,56 | + 9,13 | 89,33 |
| MADERAS | 9.620 | 134.680 | 14,00 | 14,00 | T | - 0,00 | + 27,39 | 85,78 |
| MARINSA | 5.572 | 61.292 | 11,00 | 11,00 | TOD | - 0,00 | + 21,42 | 84,44 |
| MASISA | 186.144 | 2.233.728 | 12,00 | 12,00 | T | - 0,00 | + 166,67 | 20,89 |
| MINERA | 280 | 50.400 | 180,00 | 180,00 | T | - 0,00 | + 18,28 | 71,56 |
| PASUR | 6.400 | 806.400 | 126,00 | 126,00 | T | - 0,00 | + 13,25 | 76,89 |
| PIZARREÑO | 47 | 1.692 | 36,00 | 50,00 | V | - 3,85 | + 4,18 | 77,78 |
| PROFOR | 6.300 | 661.500 | 105,00 | 105,00 | T | - 0,00 | + 15,85 | 24,44 |
| PUERTO | 739 | 18.475 | 25,00 | 25,00 | N | - 0,00 | + 75,73 | 82,80 |
| SCHWAGER | 331.000 | 1.886.700 | 5,70 | 5,70 | T | - 1,72 | + 27,37 | 80,89 |
| SINTEX | 252 | 60.480 | 240,00 | 240,00 | T | - 0,00 | + 54,20 | 65,70 |
| SIPSA | 26.104 | 3.514.371 | 134,63 | 133,00 | T | + 2,31 | + 25,87 | 45,33 |
| SOCOESA-B | 14.834.000 | 1.038.380 | 0,07 | 0,07 | T | - 0,00 | ESP | 84,44 |
| SOQUIMICH | 25.882 | 8.297.440 | 320,59 | 320,00 | T | - 0,00 | + 78,10 | 100,00 |
| SOQUINA | 97.372 | 223.956 | 2,30 | 2,30 | T | + 15,00 | + 144,68 | 12,40 |
| SUDAMER-A | 200.000 | 960.000 | 4,80 | 4,80 | TR | - 0,00 | + 1,40 | 11,50 |
| TARAPACA | 2.000.000 | 360.000 | 0,18 | 0,16 | V | - 11,11 | ESP | 21,30 |
| TELEFONOS (A-B) | 22.318 | 3.578.441 | 160,34 | 160,00 | T | - 1,23 | + 69,47 | 100,00 |
| TOCOPILLA | 43.890 | 140.448 | 3,20 | 3,20 | T | - 8,57 | ESP | — |
| VAPORES | 9.487 | 251.406 | 26,50 | 26,50 | T | - 0,00 | + 16,01 | 91,11 |
| VOLCAN | 21.320 | 1.066.000 | 50,00 | 50,00 | T | - 0,00 | + 59,76 | 25,70 |

| | | |
|---------------------------------|----|---------------|
| Total Acciones | \$ | 93.341.003 |
| Total Renta Fija | \$ | 712.699.343 |
| Total Intermediación Financiera | \$ | 918.974.162 |
| Total General Transado | \$ | 1.748.240.359 |

I = Acción componente del Índice de Precios Selectivo de Acciones, conformado por las 40 acciones de mayor presencia bursátil.

Rentab. % = Es el mayor valor de la inversión en una acción en el período señalado, suponiendo

que se adquiere al principio del período y se vende al final, considerando las emisiones de pago, la reinversión de dividendos y repartos y la variación del precio en el período.

ESP = Sociedad en situación especial. (Patrimonio negativo y/o en cesación de pagos y/o en

liquidación.)

Presen % = Número de días que registraron transacciones expresado como porcentaje del número de días hábiles bursátiles del año 1987. (Considera aquellas presencias cuyo valor es igual o superior al 10%).

OTROS SECTORES

En cuanto al rubro de línea blanca, experimentó una notable recuperación, tras cuatro meses de baja sostenida en sus ventas, alcanzando un incremento del 27,4 por ciento respecto de septiembre pasado. En igual período el rubro vestuario aumentó en un 19,34 por ciento, en tanto en el sector de distribución de materiales de construcción las cifras se muestran más moderadas.

Si se compara octubre de este año con igual mes del '86 se observa en este último rubro un crecimiento de sólo 1,06 por ciento, mientras que al comparar las ventas con septiembre pasado, es posible detectar una baja de un 6,64 por ciento.

DOLAR OFICIAL

| | |
|--------|-----------|
| Ayer | \$ 230,69 |
| Hoy | \$ 230,77 |
| Mañana | \$ 230,84 |

U.E.

| | |
|--------|-------------|
| Ayer | \$ 3.949,57 |
| Hoy | \$ 3.952,70 |
| Mañana | \$ 3.955,82 |

IVP

| | |
|--------|-------------|
| Ayer | \$ 3.921,91 |
| Hoy | \$ 3.923,95 |
| Mañana | \$ 3.925,99 |

DOLAR PARALELO

| | |
|-----------|-----------|
| Comprador | \$ 245,50 |
| Vendedor | \$ 247,50 |

OTROS

| | |
|-----------|----------------------|
| IPC | \$ 2,4% |
| Octubre | UNIDAD TRIBUTARIA |
| Noviembre | \$ 6,837 |
| Noviembre | UNIDAD REAJUSTABLE |
| Noviembre | \$ 37,57 |
| | PRECIO DEL COBRE |
| Ayer | \$ 126,328 ctv. US\$ |

| | INDICE DIA 26-11-87 | DIA ANTERIOR | VARIACION (%) RESPECTO A: | SEMANA ANTERIOR | MES ANTERIOR | 30-12-86 |
|------|---------------------|--------------|---------------------------|-----------------|--------------|----------|
| IGPA | 328,57 | - 0,55 | - 0,23 | - 6,21 | + 25,33 | |
| IPSA | 145,68 | - 0,89 | - 0,56 | - 7,14 | + 45,68 | |

Shihiko Miyauchi

Leasing: Un medio eficaz para fomentar inversiones

Presidente de la Asociación Asiática de Empresas de Leasing, destacó rol de este sistema en las economías internas

La industria de leasing está llamada a ocupar un importante lugar en las economías internas, puesto que se convertirá en un elemento indispensable de recaudación de capital para el fomento de las inversiones. La afirmación corresponde al presidente de la Asociación Asiática de Empresas de Leasing, Yoshihiko Miyauchi, durante su intervención en el III Congreso Latinoamericano de Leasing.

En la oportunidad el ejecutivo japonés indicó que a medida que mejoran las condiciones económicas y entran en juego estructuras tributarias que incentivan la inversión, "crece cada vez se confiará más en el leasing como medio para financiar inversiones en bienes e instalaciones, lo que contribuirá a una mayor expansión de la industria del leasing".

Este sistema, consiste en que el cliente selecciona el bien que quiere comprar, el que es, normalmente, adquirido por la empresa destinada a prestar este servicio, la que lo presta al solicitante por cuotas mensuales fijas, con una opción de compra implícita.

El plazo de arrendamiento, oscila entre 3 y 5 años, al término de los cuales tiene la opción de comprar el bien, renovar el contrato o devolverlo.

Miyauchi sostuvo que espera que la experiencia asiática en leasing, sirva como modelo útil para fomentar el mayor desarrollo de la industria en los países latinoamericanos, añadiendo que el leasing, también, tiene objetivos económicos y puede generar flujos de recursos, desde las ganancias de altos ingresos, hasta la necesidad de hacer inversiones de capital.

Explicó, además, que la primera empresa de leasing, fue creada en Japón en 1963 y que en 1986, los contratos de leasing, en la nación nipona, totalizaron 30,9 mil millones de dólares, estando dirigidos principalmente, a computadores, equipos periféricos y automatización de oficinas.

Entre 1990 y 1995, se espera que la industria crezca a 90,9 billones de dólares.

Un informe de prensa, sostiene que este año, se cumple en nuestro país, una década de la creación de la primera empresa de leasing la cual en los últimos años, ha crecido a tasas anuales promedio del 30 por ciento, esperando un crecimiento de un 25 por ciento para 1988.

Durante 1986, se importaron maquinarias y equipos por 668 millones de dólares, las que aumentarán a 1.000 millones de dólares este año.

Esto ha permitido, se afirmó, financiar diálisis; el 25 por ciento de todos los computadores; 150 mil aparatos de la Compañía de Teléfonos; la pala hidráulica más grande del mundo para Codelco-Chuquicamata y 150 camionetas para ENAP-Punta Arenas, entre otros.

Las empresas de leasing han sido autorizadas para emitir bonos con lo cual se transformarán en canalizadores del ahorro nacional del mediano plazo, compañías de seguros y AFP, hacia la formación de capital producto físico.

También se informó que el Banco Mundial, está evaluando la inclusión en el próximo crédito de ajuste estructural Sal-3, financiamiento para maquinarias y equipos que pueda ser canalizado a través de las empresas leasing.

Ahorro... (Viene de la 1ª. Pág.)

En la misma oportunidad intervinieron el presidente de la Federación Latinoamericana de Empresas de Leasing y Máximo Pacheco, Presidente de la Asociación Chilena de Empresas de Leasing.

Büchi, destacó asimismo, que junto al crecimiento experimentado por la tasa de ahorro geográfico, sobre el PGB, el ahorro nacional ha manifestado una importante recuperación, proyectándose para el presente año, que sea de un 14,6 por ciento del producto, en pesos de 1977 y de un 11,8 por ciento, en pesos del año, lo que es comparable, positivamente, con el bajo nivel de un 1,6 por ciento, también en pesos de 1977, existente en el año 1982.

El Secretario de Estado, indicó que tales antecedentes "son una clara demostración de la capacidad de ahorro de la economía nacional cuando se le estimula con políticas adecuadas".

LA INVERSION

Refiriéndose a las perspectivas de inversión, indicó, que "los frutos también son destacables. La inversión total sobre el producto se proyecta que alcance durante el presente año a un 17,7 por ciento del PGB, en pesos de 1977, nivel similar al promedio que las cuentas nacionales registran para el período 1980-1986 y de un 17 por ciento en moneda de 1987".

Añadió, que sólo en los últimos 4 años, la inversión se elevó en 7 puntos porcentuales del PGB. Puntualizó, seguidamente, que un claro indicador del proceso de liderazgo que la inversión está teniendo en el crecimiento de la producción y el empleo, lo constituye el incremento de un 52 por ciento experimentado por las importaciones de bienes de capital, durante los primeros nueve meses del presente año.

Señaló, en ese contexto, el rol destacado que están ejerciendo en este proceso las empresas de leasing "ya que se han constituido en una alternativa relevante para el financiamiento de la inversión, especialmente de maquinaria y equipo".

Indicó que los volúmenes que

en la actualidad se financian en el país bajo esta modalidad, alcanzan cifras que superan ya los 100 millones de dólares como stock y de 50 millones de dólares, en flujos para este año.

CONJUNTO DE POLITICAS

El Ministro Büchi puntualizó que los objetivos logrados, han requerido del Gobierno la definición y posterior persecución de un conjunto de políticas.

En primer lugar, en forma prioritaria, se ha debido "proveer un marco global claro y estable y, por lo tanto, propicio para el ahorro y la inversión. Se suma a esto el accionar austero y eficiente del sector público, no atentando en contra del desarrollo cabal del sector privado; la utilización de incentivos apropiados, como el sistema de precios libres, la mantención de un tipo de cambio real alto y la existencia de mecanismos de mercado en la determinación de las tasas de interés".

También está el incentivo al ahorro y a la inversión de las empresas y personas y el establecimiento de tasas de impuesto apropiadas para las empresas.

En cuarto lugar destacó el establecimiento de políticas que han permitido contar con un mercado de capitales desarrollado, en relación al tamaño de la economía y, finalmente, la existencia de un nuevo sistema previsional, que habiéndose establecido hace seis años, hoy tiene la virtud "de entregar un amplio espacio de decisión individual a los trabajadores, constituyéndose en uno de los prin-

cipales canalizadores de los ahorros de las personas, además de ser una fuente principal de recursos para el financiamiento de la inversión, especialmente por el carácter de largo plazo de los ahorros que capta".

DESARROLLOS RECIENTES

Señaló también que recientemente se han impulsado diversas iniciativas tendientes a lograr los objetivos de "ahorro, inversión e incorporación tecnológica. En especial, se ha establecido una institucionalidad moderna tendiente a enfatizar el carácter privado y competitivo del mercado de capitales".

Destacó, asimismo, que el marco más adecuado para permitir el desarrollo que el país se ha impuesto es "el de una economía social de mercado que otorga un rol primordial al sector privado y que orienta el crecimiento hacia el exterior, mediante la apertura comercial y financiera".

Agregó que "un complemento necesario de dicha estrategia económica es el énfasis especial en el desarrollo social, priorizando el gasto en los sectores que permiten mejorar el capital humano nacional, especialmente entre los sectores más necesitados".

AHORRO NACIONAL

Por su parte, Máximo Pacheco, presidente de la Asociación Chilena de Empresas de Leasing, destacó que el sistema se ha constituido en un canal eficiente para el ahorro nacional, siendo su principal desafío el aumentar, tanto el ahorro como la inversión nacional.

PUBLICACION DE TARIFAS DE LA EMPRESA ELECTRICA COQUIMBO S.A.

(Sociedad Anónima Abierta)

En conformidad con lo dispuesto en el artículo 114 del N° 1 de 1982 del Ministerio de Minería y en virtud de los decretos N° 272 de 1984 y 321 de 1987, ambos del Ministerio de Economía, Fomento y Reconstrucción. La empresa concesionaria de servicio público eléctrico de distribución que suscribe, informa las tarifas de sus áreas territoriales que rigen a contar del 1 de diciembre de 1987. Las denominaciones empleadas y las condiciones de aplicación de las tarifas son las mismas establecidas en el decreto N° 272 antes citado.

| | | A R E A | |
|-------------------|--|------------|------------|
| | | COQUIMBO | LA LIGUA |
| BT1 | CARGO FIJO (\$/MES) | 302,6040 | 259,2720 |
| | CARGO POR ENERGIA BASE (\$/KWH) | 21,9972 | 22,2384 |
| | CARGO POR ENERGIA ADICIONAL DE INVIERNO (\$/KWH) | 45,1872 | 47,5032 |
| BT2 | CARGO FIJO (\$/MES) | 302,6040 | 259,2720 |
| | CARGO MENSUAL POR POTENCIA CONTRATADA (\$/KW/MES): | | |
| | A) CONSUMOS PARCIALMENTE PRESENTES EN PUNTA | 2.108,1600 | 2.353,0800 |
| | B) CONSUMOS PRESENTES EN PUNTA | 3.162,2400 | 3.529,6800 |
| | CARGO POR ENERGIA (\$/KWH) | 11,4564 | 9,8544 |
| BT3 | CARGO FIJO (\$/MES) | 481,6200 | 449,4840 |
| | CARGO MENSUAL POR DEMANDA MAXIMA LEIDA (\$/KW/MES): | | |
| | A) CONSUMOS PARCIALMENTE PRESENTES EN PUNTA | 2.108,1600 | 2.353,0800 |
| | B) CONSUMOS PRESENTES EN PUNTA | 3.162,2400 | 3.529,6800 |
| | CARGO POR ENERGIA (\$/KWH) | 11,4564 | 9,8544 |
| BT4.1-BT4.2-BT4.3 | CARGO FIJO (\$/MES) | 705,3960 | 656,9520 |
| | CARGO MENSUAL POR DEMANDA MAXIMA DE POTENCIA EN HORAS DE PUNTA DE INVIERNO (\$/KW/MES) | 2.537,6400 | 2.770,5600 |
| | CARGO MENSUAL POR POTENCIA CONTRATADA O SUMINISTRADA (\$/KW/MES) | 624,6000 | 759,0000 |
| | CARGO POR ENERGIA (\$/KWH) | 11,4564 | 9,8544 |
| AT2 | CARGO FIJO (\$/MES) | 302,6040 | 259,2720 |
| | CARGO MENSUAL POR POTENCIA CONTRATADA (\$/KW/MES): | | |
| | A) CONSUMOS PARCIALMENTE PRESENTES EN PUNTA | 1.296,1200 | 1.443,9600 |
| | B) CONSUMOS PRESENTES EN PUNTA | 1.836,2400 | 2.045,6400 |
| | CARGO POR ENERGIA (\$/KWH) | 10,0404 | 8,8620 |
| AT3 | CARGO FIJO (\$/MES) | 481,6200 | 449,4840 |
| | CARGO MENSUAL POR DEMANDA MAXIMA LEIDA (\$/KW/MES): | | |
| | A) CONSUMOS PARCIALMENTE PRESENTES EN PUNTA | 1.296,1200 | 1.443,9600 |
| | B) CONSUMOS PRESENTES EN PUNTA | 1.836,2400 | 2.045,6400 |
| | CARGO POR ENERGIA (\$/KWH) | 10,0404 | 8,8620 |
| AT4.1-AT4.2-AT4.3 | CARGO FIJO (\$/MES) | 705,3960 | 656,9520 |
| | CARGO MENSUAL POR DEMANDA MAXIMA DE POTENCIA EN HORAS DE PUNTA DE INVIERNO (\$/KW/MES) | 1.576,2000 | 1.685,0400 |
| | CARGO MENSUAL POR POTENCIA CONTRATADA O SUMINISTRADA (\$/KW/MES) | 260,0400 | 360,6000 |
| | CARGO POR ENERGIA (\$/KWH) | 10,0404 | 8,8620 |

En conformidad a lo dispuesto en el Ord. N° 1.083 del 14 de mayo de 1986 del Sr. Director Nacional de Industria y Comercio. Estos valores incluyen el Impuesto al Valor Agregado.

EMPRESA ELECTRICA COQUIMBO S.A. (EMEC S.A.)

POR TRASLADO VENDO

(Sólo este fin de semana)

Amoblados living sofas, 5, 4 y 2 cuerpos. Sillones • Mesa de centro y laterales • Lámparas sobremesa • Cantidad de alfombras Belgas • Pinturas quiteñas y otras • Adornos plaque y bronce • Tallados de madera, Cristal y Estaño • Arriño caoba • Escritorio • Amoblado Comedor 14 Sillones Españoles • Mesa Biliar • Gran cantidad de loza y cristalería • Rack Kenwood con control remoto compact disc equalizadores, reverberador, tornamesa y amplificador de 250 watts 4 parlantes • Reel Akai • Video cassette National y Sony • TV. color Sony y JVC 23" 14" c/remoto • Organo radio cassette Cassio • Trínche Antiguo colonial • Máquinas de escribir IBM • Refrigerador 16 pies y Freezer vertical 14 pies • Microonda National • Horno Phillips y artículos eléctricos de cocina • Cama King Size • Juego de ollas de cobre, gran cantidad de juguetes • Plantas • Ropa de hombre y mujer • Disfraces de animales de Walt Disney • Autos: Oldsmobile Brougham Cutlass Supreme 79, Toyota 1.6 Corolla: 80 •

Ver de 10°° a 20°° Hrs. en Waterloo 1389
(por camino el alba altura del 900 Los Dominicos).

ADRIANA M. DE BENAR.

Mientras prosiguen las negociaciones

Otros 40 prisioneros amotinados se entregan en cárcel de Atlanta

■ Las autoridades piensan que la rebelión penitenciaria concluirá con la rendición de todos los presos

ATLANTA, 26 (REUTER).— Cuarenta reclusos de la prisión de Atlanta donde prisioneros cubanos tienen a 118 rehenes como parte de su protesta contra los planes para deportarlos se rindieron hoy a las autoridades.

El funcionario Thomas Stewart, del Departamento de Justicia expresó a los periodistas la creencia de que el "juego para ganar tiempo" que están protagonizando los internos que tomaron la cárcel el lunes, acabará con la eventual rendición de todos los presos.

Los 39 cubanos y un norteamericano que se rindieron fueron conducidos en un autobús desde la prisión hasta un cercano campamento del Ejército, donde quedarán alojados hasta su transferencia a otras prisiones.

Su rendición elevó a 449 el número de prisioneros que se han entregado desde que comenzó el amotinamiento el lunes sobre una población penitenciaria total de 1.900. Hasta ahora se han rendido unos 177 norteamericanos y 272 cubanos.

OPTIMISMO

NUEVA YORK, 26 (ANSA).— Las autoridades federales norteamericanas son "optimistas" por las tratativas que llevan a cabo con representantes de más de dos mil detenidos cubanos que tomaron el control de dos cárceles en Georgia y Louisiana, según lo declaró hoy el director del ente Federal de Prisiones, Michael Quinlan, durante una conferencia de prensa.

Quinlan, que dado lo "delicado" de la situación, se negó a responder gran parte de las preguntas que se le hicieron, confirmó que "las comunicaciones" mejoraron considerablemente, principalmente en Oakdale, Louisiana, gracias al hecho que los detenidos lograron designar a un líder capaz de representar a los revoltosos.

ENTREVISTA

MIAMI, EE.UU., 26 (EFE).— El obispo auxiliar de Miami, Agustín Román, propuesto por los líderes del exilio cubano como mediador en los grandes motines de dos cárceles estadounidenses, se entrevistó hoy en Washington con el secretario de Justicia, Edwin Meese, aunque aparentemente sin llegar a ningún acuerdo.

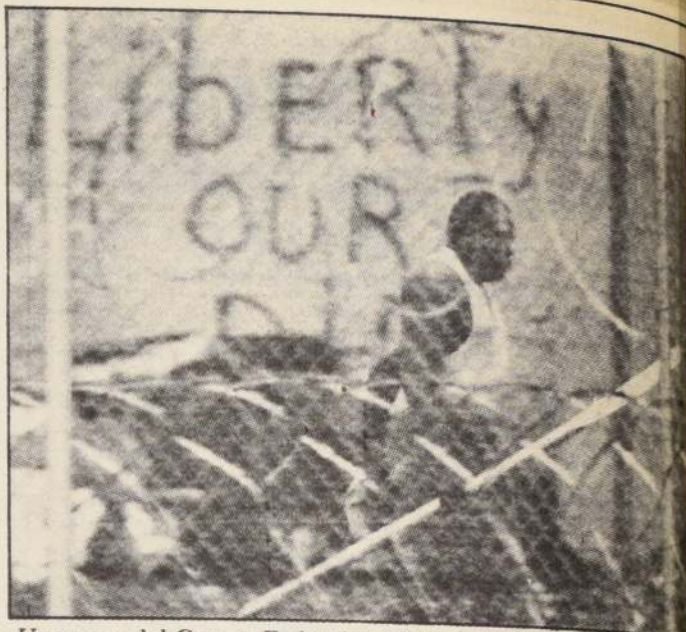

Un preso del Centro Federal de Detención de Oakdale, Louisiana, patrulla detrás de una reja, armado con una lanza improvisada.

Fuentes de la Arquidiócesis de Miami informaron de la reunión entre Román y Meese y señalaron que el obispo católico, el más alto prelado de origen cubano de esta Arquidiócesis, regresará hoy mismo a Miami, donde ha convocado a una rueda de prensa.

REZAN POR LIBERACION

OAKDALE, EE.UU., 26 (UPI).— Las familias de los presos cubanos y de los rehenes aislados por seis días en una cárcel de esta ciudad de Louisiana, asistieron hoy a servicios religiosos para rezar por la seguridad de sus seres queridos.

El reverendo James Stovall, director ejecutivo de la Conferencia Interclerical de Louisiana, condujo un servicio informal en una iglesia de Oakdale adornada con cintas amarillas.

El procurador general, Edwin Meese, le aseguró hoy a familiares de los rehenes que están en poder de reclusos cubanos amotinados en dos instituciones penitenciarias que no descansará hasta que la situación tenga un pacífico final.

Meese también les dijo que "al mismo tiempo, estamos preparados y tomaremos todas las precauciones necesarias para proteger las vidas de ellos si alguna seria amenaza se produjera".

Denuncia diario soviético

Sanos internados en clínicas psiquiátricas

MOSCU, 26 (ANSA).— El diario Komsomolskaia Pravda denunció la complicidad de funcionarios, policías y psiquiatras en la internación forzada en clínicas mentales de personas completamente sanas, tanto elementos críticos molestos a sus superiores como delincuentes dispuestos a liberarse de una pena de cárcel a cambio de sobornos.

El órgano de las juventudes comunistas tituló "Tema prohibido" su artículo en el cual se admite la existencia de des-

control en la psiquiatría en la Unión Soviética, añadiendo que "altas e impenetrables verjas han protegido durante años de la glasnost a la ciencia y a la práctica psiquiátrica. Tras esas verjas tiene lugar la ilegalidad".

Komsomolskaia Pravda no dio cifras sobre los abusos de la psiquiatría aunque señaló que "son muchos los casos" en los que "el interés por los sistemas filosóficos, la religión y el arte" son cuestiones susceptibles de ser utilizadas para diagnosticar una enfermedad mental.

En Perú

Médicos huelguistas atenderán en carpas

LIMA, 26 (REUTER).— Médicos y auxiliares de salud peruanos, en huelga desde hace 16 días, decidieron hoy instalar carpas en la vía pública para atender a pacientes hasta que el gobierno resuelva sus reclamos salariales y laborales, dijo un sindicalista.

"Nosotros no queremos perjudicar la salud del pueblo, por eso instalaremos consultorios populares", declaró a la prensa Efrén Pomajambo, delegado de

la Coordinadora Nacional de Salud.

El diario oficial publicó hoy la dimisión del coordinador general de la huelga, médico Carlos Tapia, quien denunció "actos de crueldad extrema" que han cometido los huelguistas "contra pacientes hospitalizados".

Tapia, en su carta-renuncia, argumenta que "los médicos más deben olvidar" que se deben a los enfermos.

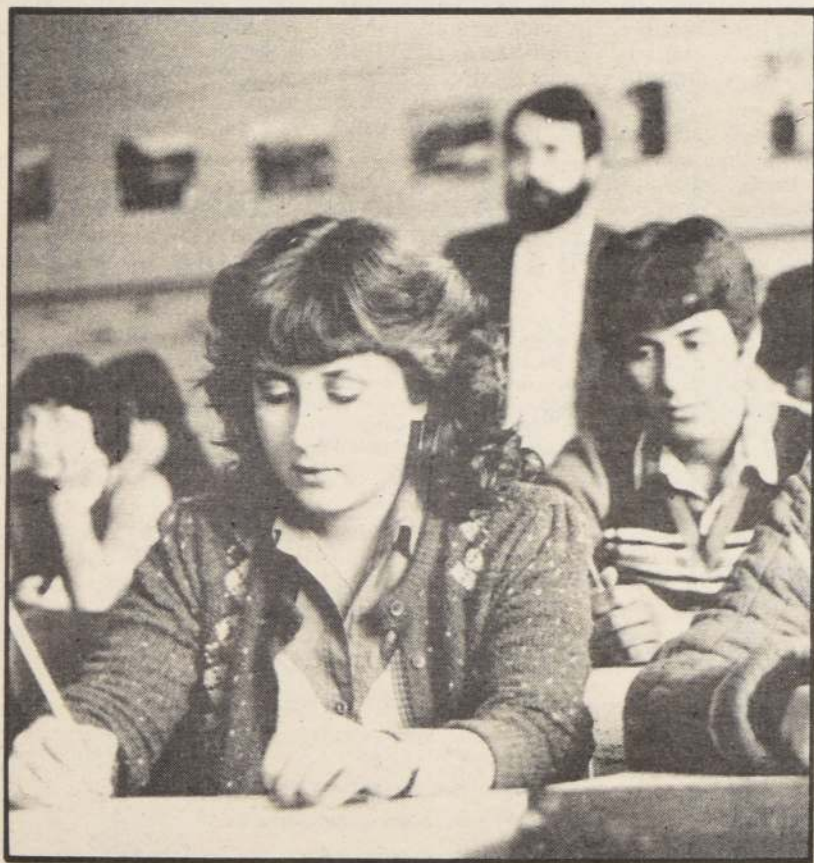

Diario LA NACION publicará el próximo JUEVES 3 de Diciembre el Facsímil Oficial de la Prueba de Aptitud Académica rendida en 1986. Prepárate a rendir la P.A.A. con este documento OFICIAL y evalúa tus conocimientos

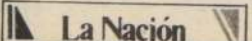
Otro aporte a la educación de tu diario 

Facsímil Oficial P.A.A. '86

Es el más devastador de los últimos seis años

363 muertos dejó violento tifón en archipiélago de las Filipinas

MANILA, 26 (UPI).— El tifón Nina, el más poderoso en las Filipinas en seis años, causó la muerte de por lo menos 363 personas y obligó a más de 100.000 habitantes a buscar refugio en tierras altas, mientras el vendaval azotaba el sur de Manila, informaron las autoridades.

El alcalde de Matnog, Emil Obando dijo que se habían recuperado 275 cadáveres en diez comunidades costeras en su pueblo, a 400 kilómetros al suroeste de Manila.

"Estoy seguro que hay más víctimas, porque hay muchos pescadores sorprendidos en la mar por el tifón", añadió.

La Presidenta Corazón Aquino declaró un estado de emergencia en las provincias arrasadas por el Nina con vientos de 205 kilómetros por hora. La medida permite que las autoridades dispongan de los bienes esenciales para el socorro e impidan el acaparamiento de artículos.

El mayor número de víctimas fatales se registró en el pueblo de Matnog, en la provincia de Sorsogon, donde el tifón envió enormes olas contra la población costera durante la noche, matando a 200 residentes, dijo Renato Arévalo, funcionario del Centro de Coordinación Nacional para Desastres, de las Fuerzas Armadas.

Los cadáveres estaban apila-

dos en el templo del pueblo 400 kilómetros al sudeste de Manila, dijo Arévalo en conversación telefónica con United Press International.

"A los residentes se les dio aviso con antelación suficiente, pero como en la región ocurren tifones casi cada mes, no hicieron mucho caso", dijo. "La tempestad se desató en forma tan repentina que no tuvieron tiempo de evacuar la zona rápidamente".

Las líneas de comunicación con Sorsogon fueron derribadas por el viento, pero Arévalo dijo que él pudo comunicarse mediante un operador de radio de aficionados, quien confirmó los 200 muertos.

El capitán Anselmo Cabigan, de la oficina de Información Pública de las Fuerzas Armadas, dijo que un breve informe del terreno daba cuenta de otros 70 muertos en la provincia de Albay, sitio del famoso volcán Mayon, 320 kilómetros al sudeste de la capital.

Los informes combinados de las entidades de socorro indicaban que 18 personas habían muerto en otras cuatro provincias, en su mayoría golpeadas por árboles derribados y escombros. Cinco de las víctimas fueron pescadores que se ahogaron después que su embarcación capotó en el mar embravecido.

OLAS GIGANTES

MANILA, 26 (EFE).— El paso del tifón "Nina" por el sur de la isla de Luzón y varias regiones del centro y sur de Filipinas causó graves pérdidas humanas y materiales, estimándose provisionalmente en más de 200 el número de muertos, cifra que a las 16.00 hora local (08.00 GMT) no han confirmado ni la Cruz Roja ni la oficina de Defensa Civil.

Sin embargo, el padre Gerald Vesa, director de radio DZGN, de la cadena "Veritas" en la provincia de Sorsogon, a unos 370 kms. al sur de Manila, confirmó a EFE la citada cifra de muertos, añadiendo que un importante número de personas, hasta ahora sin identificar, se dan por desaparecidas en la zona.

El padre Vesa añadió que un 75 por ciento de las víctimas son menores residentes en las zonas costeras, posiblemente la mayoría pescadores y sus hijos, que fueron envueltos por olas gigantes durante el paso del tifón con lluvias torrenciales y vientos huracanados con una velocidad de hasta 180 kms. por hora.

"Carecemos de suficiente formol y ataúdes, así como de medicinas y ropas", añadió el sacerdote filipino.

Turcos y búlgaros acusados

Piden absolución total por atentado al Papa

ROMA, 26 (REUTER).— Un ingeniero turco regresó hoy a un tribunal de Roma para demandar una absolución plena de las acusaciones de que conspiró, con un grupo de turcos y búlgaros, para asesinar al Papa Juan Pablo II en 1981.

El ingeniero Musa Serdar Celibi, otros dos turcos y tres búlgaros han sido acusados de conspirar con el turco Mehmet Ali Agca, que ya está cumpliendo una condena a prisión perpetua como el autor de los disparos contra el Papa, en el marco de un presunto complot del bloque comunista.

Fueron absueltos por falta de suficientes evidencias en 1986, un veredicto que dejó dudas sobre su inocencia.

Sus abogados presentaron recurso de apelación, pidiendo un dictamen de absolución total.

Celibi, quien trabaja en Alemania Federal, fue el único de los seis acusados originales que se presentó hoy al tribunal.

Funcionarios del tribunal estimaron que Celibi, que hoy se mostró sonriente, ataviado con un elegante ambo azul, podría ser interrogado mañana viernes.

Había sido acusado de proporcionar a Agca apoyo logístico para el atentado a través de la organización extremista turca "Los Lobos Grises".

Celibi manifestó a los periodistas: "He vuelto voluntariamente porque quiero demostrar que no tengo absolutamente nada que ver con este asunto y quiero ser declarado completamente inocente de las acusaciones en mi contra".

Agca, el principal testigo de la Fiscalía, no concurrió hoy al tribunal.

En Madrid

Arrestan a 12 miembros de ETA

MADRID, 26 (AP).— En una barrida antiterrorista desarrollada en el país vasco, la policía arrestó a 12 presuntos miembros del grupo separatista ETA y se incautó gran cantidad de armas y explosivos, dijo hoy la Radio Nacional Española (RNE).

La versión dijo que, según fuentes policiales, entre los detenidos figura Antonio López Ruiz, de 34 años y quien según

cree la policía era jefe de dos comandos del ETA responsable de por lo menos siete asesinatos.

Entre las muertes a las que la policía vincula a López Ruiz, figuran las del gobernador militar de la provincia de Guipúzcoa, general Rafael Garrido, de su esposa e hijo, así como la de un transeúnte portugués, ocurridas en octubre de 1986, dijo RNE.

Tel Aviv responsabilizó a Siria del ataque

Misión suicida árabe causa la muerte de 6 soldados israelíes

KIRYAT SHMONA, Israel, 26 (Reuters).— Israel acusó hoy a Siria de un ataque suicida cometido por un guerrillero palestino que incursionó dentro del país a bordo de un planeador motorizado de tipo Ala Delta y mató a seis soldados israelíes.

Advirtió al movimiento al cual pertenecía que será pasible de represalias.

El primer ministro Yitzhak Shamir visitó el campamento militar sobre el cual el individuo aterrizó su artefacto y dijo: "Resulta claro que las organizaciones que admiten haber intentado esos asesinatos no pueden haberlo hecho sin la protección y ayuda de Siria".

Ocho soldados israelíes resultaron heridos durante una batalla de 10 minutos librada anoche antes que el agresor cayera ultimado.

Casi 11 horas más tarde, tropas israelíes mataron a un segundo guerrillero en la vecindad de un planeador similar justo dentro del territorio libanés.

En Damasco el prosirio Frente Popular para la Liberación (FPLP-CG) liderado por Ahmed Gibril se declaró responsable del ataque.

El subjefe del estado mayor de Israel, general Ehud Barak, dijo a los periodistas: "Resulta claro que Jibril es responsable del evento y que su organiza-

ción deberá pagar el precio correspondiente a su debido tiempo".

Se trató del ataque más sangriento dentro de Israel en casi una década y la primera vez que guerrilleros aerotransportados provocan bajas.

Barak dijo que las fuerzas israelíes avistaron a los planeadores varias veces cuando sobrevolaban la zona de seguridad proclamada por Israel en el sur del Líbano y dejaron de responder adecuadamente a pesar de unos 30 minutos de advertencia.

SOLICITA PERMISO PARA EFECTUAR EXTENSIONES PROVISORIAS DE LINEAS ELECTRICAS FUERA DE SU ZONA DE CONCESION

La Empresa Eléctrica de Magallanes S.A. (EDEL-MAG S.A.) está solicitando de la Superintendencia de Electricidad y Combustibles que, en conformidad a lo establecido en el artículo 29° del D.F.L. N° 1, de 1982, del Ministerio de Minería, se le otorgue permiso para efectuar extensiones provisorias de sus líneas fuera de la zona de concesión que actualmente tiene, con el propósito de dar servicio público de distribución de energía eléctrica a la Población Pedro Aguirre Cerda, Tercera Etapa, ubicada en la comuna de Punta Arenas, provincia y Región de Magallanes.

Las líneas de distribución, debidamente detalladas en el plano EEMG-35/87, sólo ocuparán bienes nacionales de uso público.

Se hace la presente publicación en conformidad con lo establecido en el D.F.L. N° 1, ya citado.

En lo principal, solicita derecho de aprovechamiento que indica, en el otro, acompaña memoria explicativa y personería.

Señor Director General de Aguas

Hiram Peña Hernández, ingeniero civil, domiciliado en Santiago, calle Santa Rosa 76, como Gerente General y en representación, según se acreditará, de la Empresa Nacional de Electricidad S.A., empresa eléctrica de mi mismo domicilio, al señor Director General de Aguas respetuosamente digo:

Con el objeto de abastecer los futuros requerimientos del Sistema Interconectado Aisen, mi representada está desarrollando el proyecto de la Central Hidroeléctrica La Paloma, de una potencia de 3.900 Kw y que aprovechará las aguas que fluyen de la laguna Monreal.

Para este objeto, vengo en solicitar para mi representada un derecho de aprovechamiento de carácter no consuntivo, de ejercicio permanente y continuo sobre aguas corrientes, superficiales y detenidas de la laguna Monreal, por un caudal medio anual de 0,84 m3/seg. y por un caudal medio diario máximo de 2,1 m3/seg.

La laguna Monreal se encuentra ubicada en la comuna y provincia de Coihaique, XI Región.

Las aguas se captarán gravitacionalmente en el estero que desagua la laguna Monreal en un punto ubicado a unos 340 metros aguas abajo del desagüe, medidos según el curso del estero, o a unos 240 metros medidos en línea recta desde el desagüe, e inmediatamente aguas arriba del puente existente sobre este desagüe.

Los caudales captados se entregarán a un canal de aducción de unos 500 metros de longitud, que terminará en una pequeña cámara de carga. Desde aquí nace la tubería de presión, que tendrá una longitud de 880 metros hasta llegar a la Casa de Máquinas, que se ubicará en una planicie a la cota 360 m.s.n.m., desde donde serán restituidas al cauce del estero de desagüe, en un punto que se ubica a 1.200 metros aguas abajo medidos en línea recta desde la ubicación de la bocanoma o 1.010 metros medidos desde el lago La Paloma, también en línea recta.

El desnivel entre los puntos de captación y restitución es de 247 metros. No existen derechos conocidos en este cauce.

Por tanto,

Ruego al señor Director General de Aguas se sirva conceder a mi representada el derecho solicitado.

Otrosí.— Acompaño memoria explicativa y copia de mi personería.

En los momentos en que superpotencias llegan a acuerdo de desarme

Francia ampliará fuerza nuclear

PARIS, 26 (REUTER).— Francia ha adoptado un presupuesto de defensa para 1988 que ampliará su fuerza nuclear de ataque en los precisos momentos que las superpotencias se aprestan a firmar un tratado que eliminará de Europa sus misiles atómicos de alcance intermedio.

La Cámara Alta del Parlamento francés aprobó el presupuesto de defensa 1988 presentado por el gobierno de centro derecha que contempla una importante modernización de la fuerza nacional de ataque.

Al presentar este proyecto, el ministro de Defensa Andre Giraud manifestó.

"Tenemos que consignar que el acuerdo sobre los misiles nucleares de alcance intermedio debilitará la capacidad de la OTAN para responder frente a las superiores fuerzas convencionales y químicas del Pacto de Varsovia".

Bajo un tratado a ser firmado por el Presidente estadounidense Ronald Reagan y el líder soviético Mikail Gorbachev durante su conferencia cumbre en

Washington el mes próximo, todos los misiles nucleares de las superpotencias con un radio de acción de entre 500 y 5.000 kilómetros serán eliminados.

Pero Francia y Gran Bretaña han rehusado discutir la inclusión de sus fuerzas nucleares nacionales en las negociaciones entre las superpotencias.

El ministerio francés de Relaciones Exteriores expresó beneplácito por el acuerdo, pero Giraud señaló que el documento preocupa a algunos europeos occidentales y dijo que Francia debe mantener la credibilidad de su fuerza nuclear.

El gobierno centro derechista del Primer Ministro Jacques Chirac lanzó en abril un plan militar quinquenal que contempla gastar 474.000 millones de francos (77.500 millones de dólares) en armas, suma de la cual el 32 por ciento estaría destinado a armas atómicas.

El acuerdo concertado por Washington y Moscú incluye la eliminación de misiles estadounidenses Pershing-2 y de Crucero emplazados en bases europeas occidentales.

Pero en 1988 comenzarán los trabajos de desarrollo de un nuevo misil nuclear francés, lanzable desde tierra, con un alcance de más de 3.500 kilómetros.

El misil S-4 que remplazará al obsoleto S-3 ha sido descrito por un miembro gubernamental del Comité Parlamentario de Defensa como "una especie de Pershing francés".

Los gastos de desarrollo del S-4 sumarán 558 millones de francos (96 millones de dólares) en 1988 y los costos finales rondarán los 20.000 millones de francos (3.500 millones de dólares) hasta su emplazamiento en 1996.

Entre otros programas importantes incluidos en el presupuesto están una nueva generación de submarinos estratégicos así como un nuevo misil de ojivas múltiples lanzable desde submarinos, el M-5.

Se prevé que los gastos militares aumentarán el año próximo 4,42 por ciento, llegando a 176.680 millones de francos (3.300 millones de dólares).



NUBE DE PAJAROS.— Un residente de la localidad francesa de Saint-Maudan, observa una nube de pájaros que sobrevuela el área. Las aves han estado allí por más de una semana y los habitantes no hallan qué hacer al respecto. (REUTER).

Vistazo al mundo

Seis niños mueren en incendio

SEAT PLEASANT, EE.UU., 26 (UPI).— Seis niños murieron y media docena de adultos resultaron heridos hoy en un incendio en una casa, en el Día de Acción de Gracias, en esta localidad del estado de Maryland, informaron las autoridades.

Lluvias inundan calles de Roma

ROMA, 26 (UPI).— Una tormenta de lluvia y granizo se desató hoy sobre Roma, inundando las calles, paralizando el tráfico y forzando a que se cerrara el aeropuerto Leonardo Da Vinci. Fue el tercer día consecutivo de lluvias en Italia. No se ha informado de muertes por el temporal.

Guerrilleros matan a gobernador

HUARAZ, PERU, 26 (REUTER).— Guerrilleros maoístas asesinaron hoy a balazos al gobernador de Llecca y dirigente del partido oficialista en esa comunidad andina, informó la policía.

Reunión de ministros de transportes

LA PAZ, 26 (DPA).— Con la asistencia de delegaciones de Argentina, Brasil, Perú, Uruguay, Chile y Paraguay quedó hoy inaugurada en La Paz la XIV Reunión de Ministros de Transportes del Cono Sur.

Piden dismantelar bases en Nicaragua

SAN SALVADOR, 26 (EFE).— El gobierno de El Salvador exigió hoy al de Nicaragua "adoptar la decisión" de dismantelar la infraestructura logística de la guerrilla salvadoreña en ese país, en cumplimiento de los acuerdos de "Esquipulas II".

Reunión cumbre en Acapulco

ACAPULCO, 26 (DPA).— Los protagonistas de la Primera Reunión Cumbre del Mecanismo de Concertación Política (MCP), más conocido como "Grupo de los Ocho", llegaron hoy al centro turístico mexicano de Acapulco, escenario de su histórico encuentro.

Desarrollan corazón artificial

BEIJING, (AP).— Un científico de Shanghai ha desarrollado el primer corazón artificial de China, un dispositivo eléctrico que pesa la mitad de un corazón real, según informa hoy el diario del pueblo, órgano del Partido Comunista.

Vietnam retira soldados de Camboya

BATTAMBANG, CAMBOYA, 26 (UPI).— Unos 10.000 soldados vietnamitas se retiraron hoy de la estratégica provincia de Battambang en el oeste de Camboya, y retornaron a su país como parte de la sexta retirada parcial de tropas desde que Vietnam invadió Camboya en 1978.

Afirman que Managua no cumplirá acuerdo

TEGUCIGALPA, (Reuter).— El jefe de las Fuerzas Armadas de Honduras, general Humberto Regalado Hernández, dijo hoy que no cree que Nicaragua vaya a cumplir con un acuerdo para cesar las hostilidades en América Central.

SUBSIDIO HABITACIONAL SABADO 28 DE NOVIEMBRE 1987 EN

La Nación

6.768 postulantes seleccionados a Vivienda Básica en la Región Metropolitana.

Las comunas en donde se ubican las viviendas son las siguientes:

- | | | |
|--------------|---------------|-------------|
| -La Florida | -Cerro Navia | -Talagante |
| -Renca | -San Bernardo | -La Pintana |
| -Puente Alto | -Colina | -La Granja |
| -La Cisterna | -Melipilla | -Quilicura |
| | | -Maipú |

SUBSIDIO HABITACIONAL SABADO 28 DE
NOVIEMBRE CON SU DIARIO La Nación



Unanimidad en Consejo de Presidentes

Clubes aprobaron proyecto elaborado por la Digeder

La totalidad de las instituciones, con la salvedad de Universidad Católica, se inclinaron favorablemente por la nueva estrategia de desarrollo del fútbol chileno.

Después de un breve debate y con una celeridad inesperada, el Consejo de Presidentes de la ANFP aprobó anoche por unanimidad el proyecto de reestructuración del fútbol chileno propuesto por la Digeder, en la reunión que se realizó en el Complejo "Juan Pinto Durán".

La totalidad de los clubes de Primera y Segunda División, con la excepción de Universidad Católica cuyo representante se retiró antes de la votación, se inclinó favorablemente por el estudio elaborado por la Dirección General de Deportes y Recreación en su papel de mediador, estableciéndose que será el punto de sustentación de las nuevas bases estatutarias que regirán a este deporte en nuestro país.

Cumplido con el trámite de la aprobación, el consejo pidió al presidente, Miguel Nasur, fijar la fecha, entre el 5 y 14 de diciembre, para llamar a una reunión donde se elegirán a los nuevos dirigentes del fútbol nacional. Estos directivos tendrán como misión fundamental, proceder a la reformulación del proyecto en los estatutos y reglamentos que se dará a esta actividad a contar de 1988. Una vez que concluya tal estudio, que se estima en un

plazo cercano a los dos meses, se citará a otro consejo para aprobar o rechazar lo obrado al respecto. Una vez que el panorama esté claramente definido sobre la estructuración organizativa, financiera y de las competencias, los nuevos directivos del fútbol nacional procederán al inicio de su mandato, concluyéndose así la gestión en la ANFP del directorio encabezado por Miguel Nasur.

Terminado el consejo, el presidente de la ANFP entregó un juicio sobre la determinación de los clubes de aprobar un proyecto propuesto por Digeder.

"Es una satisfacción tremenda al ver un consejo tremendamente positivo. Se debatieron tareas muy importantes. La aprobación del proyecto es la culminación de un proceso increíble del fútbol nacional. Creo que es el paso más trascendental que se ha dado, gracias a la sabiduría de los consejeros, los que se decidieron por el camino más positivo para el fútbol chileno. Siempre he dicho que tenemos dirigentes de alta categoría y que limando las asperezas que han existido en los últimos años se está formando un consenso que nos puede encauzar por la senda del desarrollo y progreso que todos

anhelamos".

En tanto, el vicepresidente de Colo Colo, Eduardo Menichetti también entregó su parecer sobre lo sucedido anoche en el consejo de la ANFP.

"Nuestro club acogió el proyecto de Digeder en el entendido que tal como lo dice es una estrategia futura a seguir en el fútbol y que será el nuevo directorio el que propondrá cada una de las modificaciones reglamentarias, las que serán votadas en un nuevo consejo en forma separada. En cuanto a la reunión de hoy, pienso que ha sido bastante distinta a las demás, con una altura de miras bastante importante y se ha demostrado que esto no es una lucha de personas, sino que todos queremos contribuir a la mejor solución de los problemas del fútbol. Y esta ha sido la resolución que se ha tomado en definitiva al aprobar el proyecto propuesto por Digeder".

CASO RANGERS

Antes que se procediera al debate sobre el proyecto, el presidente de Rangers de Talca, Miguel Donoso, solicitó a la mesa la autorización para explicar a los consejeros la situación que ha vivido esa entidad luego que quince de sus jugadores profesionales se negaran a asistir a un compromiso con Naval de Talcahuano, al argumentar que se encontraban impagos en sus sueldos del mes de octubre.

Donoso explicó que luego de gestionarse un acuerdo con los jugadores, a través de la cancelación de un 60 por ciento de las rentas, que no fue aceptado por los futbolistas, se procedió a la caducidad de sus contratos y cancelación de sus registros en la ANFP, quedando cesantes. Esto obligará al cuadro talquino a afrontar el resto del torneo con juveniles. Ante esta situación, el presidente de Cobreloa, Luis Gómez, propuso realizar una excepción a las bases del torneo, permitiendo que tanto Rangers como Cobreandino —afectado hace un tiempo por un problema similar— pudieran inscribir nuevos jugadores, los que serían facilitados por los restantes clubes. La moción quedó en el aire, toda vez que para ser considerada se necesita un estudio previo de la comisión jurídica de la ANFP.



Waldo Greene y Guillermo Weinstein, de Universidad de Chile, en primer plano, durante la celebración del Consejo de Presidentes de la ANFP en el que se aprobó el proyecto de reestructuración presentado por Digeder.

Pese a oposición de 11 clubes

Visto bueno al balance

Con la oposición de ocho clubes de Primera División —entre ellos Colo Colo, Universidad de Chile y Universidad Católica— y tres de segunda, el Consejo de Presidentes aprobó el balance financiero correspondiente al año 1986, presentado por la ANFP a los clubes chilenos.

El documento quedó pendiente del anterior consejo debido, principalmente, a la oposición de Colo Colo, club que rechazó tres aspectos financieros del mismo. El primero tiene relación con la deuda que Universidad de Chile mantiene con la Asociación Central de Fútbol. Dentro del activo de la ANFP aparecen alrededor de 500 millones de pesos correspondientes a intereses de la deuda global de la "U". Sin embargo, según Colo Colo, de acuerdo a un anterior Consejo, se repactó dicha deuda con un interés del 0,25% anual, a 15 años plazo. De esta forma, el activo aparece "inflado" en alrededor de 500 millones de pesos.

A este respecto, el miembro de la Comisión Finanzas de la ANFP, Luis Ipinza, señaló que la deuda histórica debe tomarse como un activo de la ANFP, según dictaminó la Comisión Revisora de Cuentas nombrada por el mismo Consejo y aprobada por auditoría externa, según consta en el documento entregado.

La segunda duda de Colo Colo nace del balance arrojado por los Juegos Odesur. Un prebalance indicaba un superávit de \$ 1.681.831. En el actual, sin embargo, se presenta un déficit de \$ 6.814.653, más un aporte de la Federación de Fútbol que ascendió a los \$ 4.936.000. En total, un déficit de 11 millones 750.653 pesos. En relación a esto, Ipinza señaló que el prebalance incluía como activo 6 millones de pesos, por conceptos de dos spots televisivos que no se han comercializado, por lo

que están incluidos en el pasivo en el actual balance. Además, tienen que añadirse 4 millones por ingresos y 6 millones de gasto del seleccionado, cifras que explican la diferencia de \$ 13.432.484 entre el prebalance y el presentado ahora por la ANFP.

Por último, en el pasivo aparecen más de 14 millones de pesos, que representa el pago de años de servicio a antiguos funcionarios de la Asociación Central de Fútbol. A esta situación se respondió que el gasto efectivo ascendía a más de 30 millones de pesos y de ahí nacía la confusión.

Aclarados estos puntos, se nombró una comisión que estudiará cuánto es lo que debe cada club a la ANFP y la forma en que se distribuirá el pago de los intereses de dichas deudas. El monto aproximado es de 895 millones de pesos, cifra adeudada por los clubes a la ACF y a la ANFP. Fueron elegidos Pablo Hoffman, de Cobresal; Mario Tornero, de Universidad Católica; Humberto Gattini, de Naval; y Nelson King, de Provincial Osorno.

Posteriormente se llevó a efecto la votación —a viva voz— para aprobar o rechazar el balance de la gestión 1986. Por el rechazo estuvieron Cobreloa, Cobresal, Colo Colo, Concepción, Fernández Vial, Palestino, Universidad Católica y Universidad de Chile, por la Primera División; y Cobreandino, Curicó y O'Higgins por la Segunda.

Aprobaron el balance, y dieron mayoría en la decisión Huachipato, Iquique, Naval, Rangers, San Luis, Unión Española, Lota Schwager y Everton, este último por intermedio de un télex, pues sus representantes no concurren a Juan Pinto Durán. Por Segunda, aprobaron los restantes clubes, con la excepción de Valdivia, club que no se hizo presente.

Copa Digeder

Dirigentes tienen dudas

Un ánimo conciliatorio se vivió al término del Consejo de Presidentes de la ANFP efectuado en el Complejo Deportivo Juan Pinto Durán. También era consensual la crítica a la Copa Digeder. "Aprobamos el proyecto porque pensamos que es el comienzo de un camino que será muy exitoso para todo el fútbol chileno. Es cierto que hay detalles que afinar, como la realización de la Copa Digeder, pero sólo falta aclarar algunos conceptos", señaló el representante de Cobresal, Paulo Hoffmann.

"A Universidad de Chile le preocupa la estructura de competencias que se ha propuesto. La Copa Digeder creemos que no beneficiará a nadie y merece un análisis más profundo. En cuanto al resto de las reformas estatutarias no son demasiado profundas, pues el eje sigue en

el Consejo de Presidentes", Guillermo Weinstein de la "U".

"El proyecto presentado por Digeder es el planteamiento más profundo realizado hasta el momento. Nos indica cuales pueden ser las vías para salir del pozo en que nos encontramos", Vicente Fernández, de Unión Española.

"Hay varios puntos que se pueden mejorar. Uno fundamental es la Copa Digeder, pues por un problema de borde —al jugar con equipos de Segunda— no podríamos mantener los planteles que financiamos en la actualidad. La idea es mejorar el fútbol y este es un intento serio. Lo más importante es que será el Consejo de Presidentes el que tomará las determinaciones finales". Peter Dragicevic, presidente de Colo Colo.

El Deporte es tuyo

DIGEDER

está organizando para ti diferentes actividades en esta primavera. Serán dirigidas por Profesores de Educación Física e implementadas

con arcos, redes, balones y todos los elementos necesarios para que disfrutes plenamente tu deporte favorito, además de entretenidos juegos recreativos.

Cerro Navia
Lo Prado
Pudahuel

San Ramón
San Miguel
La Florida

Peñalolén
Conchalí
Renca

La Cisterna
La Pintana
La Granja

Participa

Ver
participa con tu
deporte favorito en esta
Primavera '87
Digeder

Deportes

Ayer nominaron a 7 de Cobresal y 4 de Cobreloa

Jugadores de Colo Colo y la UC a la selección

Marcelo Ramírez y Jaime Pizarro, de Colo Colo; Roberto Reyner y Patricio Reyes, de Universidad de Chile; y Osvaldo Hurtado, de Universidad Católica, serían llamados por el técnico Manuel Rodríguez a la selección nacional que jugará contra Brasil el próximo 9 de diciembre, en Uberlandia, estado de Minas Gerais.

La información se conoció extraoficialmente ayer, poco antes de iniciarse el Consejo de Presidentes de clubes, en Juan Pinto Durán. Previamente, Hernán Gárate, jefe subrogan-

te de la Unidad Técnica Nacional (UTN), dio a conocer una nómina de once jugadores —siete de Cobresal y cuatro de Cobreloa— que tendrán la responsabilidad de defender a Chile en el encuentro amistoso. Los futbolistas oficialmente convocados por Manuel Rodríguez son los siguientes: Carlos Jeria, Juan Rivera, Manuel Pedreros, Julio Suazo, Iván Zamorano, Sergio Salgado y Rubén Martínez, de Cobresal. Y Mario Osbén, Claudio Tello, Armando Alarcón y Juan Carlos Letelier, de Cobreloa.

Respecto a la nominación de estos últimos, el presidente de la institución Ioina, Luis Gómez, fue enfático en señalar que serán cedidos "solamente si el combinado se convierte en selección. Vale decir, si son incluidos futbolistas santiaguinos en el equipo que jugará contra Brasil. De otra forma, nuestros jugadores continuarán en Calama, pues no podríamos avalar un conjunto formado en la improvisación".

La comunicación hecha por Hernán Gárate se adelantó a la nominación oficial que hoy realizará el presidente de la ANFP, Miguel Nasur, con la anuencia del entrenador Manuel Rodríguez, situación que no dejó de molestar a Nasur, quien, sin embargo, no realizó declaraciones oficiales al respecto.

En cuanto a la posible convocatoria de los citados futbolistas de las universidades y Colo Colo, la información no fue oficializada por ningún dirigente. Asimismo, en forma extraoficial se informó que para completar el cupo de 17 futbolistas que viajarán a Uberlandia, se llamará a la defensa central de Cobreandino Hugo Cortez, quien recientemente capitaneó la selección juvenil nacional que obtuvo el cuarto lugar en el Mundial de la categoría.



El quinteto de Universidad Católica fue mucho más que sus rivales de Malta Morenita al apabullarlos por 106-63.

De la Dimayor

Católica se acerca al título

■ Bata, campeón del torneo femenino de baloncesto. Demanda contra Andrés Maas

El quinteto de Universidad Católica venció sin apelación a Malta Morenita por 106-63, cumpliendo así con este compromiso que había sido suspendido en el gimnasio Manuel Plaza al quebrarse uno de los tableros. Con este triunfo la UC se encamina rápidamente al título de la Dimayor al quedar segunda en la tabla de posiciones con 46 puntos, detrás de Petrox que tiene 48. Tercero y cuarto, también con 46 puntos, están Ancud y Español de Temuco y quinto, con 45, Malta Morenita.

El conjunto campeón esperará el encuentro final del equipo que gane la liguilla, donde jugarán los cuatro equipos que le precedan. El campeonato Dimayor terminará este fin de semana con los dos últimos cotejos.

Por su parte, Bata de Pe-

ñaflor, se tituló campeón del Campeonato Liga Superior Femenino de Básquetbol al ganar sorpresivamente a la UC de Talca cuando restaban tres minutos para concluir el partido, en circunstancias que hasta ese momento vencían las cruzadas. El primer periodo acabó a favor de la UC, 34-22.

Mientras se disputaba el partido entre las damas, frente al gimnasio Nataniel, se hizo presente el interventor de la Federación de Básquetbol designado por el COCH, Walter Arriaza, quien no pudo ingresar a la oficina asignada, ya que horas antes el presidente destituido por los organismos deportivos, Andrés Maas, puso llave a la oficina. Por este hecho, el COCH realizará una acción judicial contra Maas por desacato.

Síntesis

MUNDIAL DE BOCHAS.— Seis equipos sudamericanos, entre ellos Chile, más Italia y Suiza —actuales campeones y subcampeones— se clasificaron para la ronda final del III Torneo Mundial de Bochas que se disputa en el estadio Luna Park de Buenos Aires, Argentina. En el grupo 1 clasificaron Italia y Paraguay; en el grupo 2, Suiza y Perú; en el grupo 3, Chile y Uruguay, y en el 4, Argentina y Brasil. En la última ronda Chile venció a Uruguay 2-1.

MUNDIAL DE AJEDREZ.— El campeón Gary Kasparov y su desafiante Anatoli Karpov, acordaron tablas luego de 46 movidas de la 17ª partida aplazada el miércoles. Cada uno tiene ahora 8,5 puntos.

TENIS EN ITAPARICA.— El argentino Martín Jaite venció 6-2, 6-2 a Tore Mainecke de Alemania Federal y avanzó a semifinales del torneo abierto de tenis de Brasil que reparte 516 mil dólares. Por su parte Andrés Gómez, de Ecuador cayó sorpresivamente 7-6, (8-6), 7-6 (8-6), ante el checoslovaco Tomas Smid.

FORMULA TRES.— Hoy a las 14.00 horas se iniciarán las tandas de clasificación de la undécima fecha del Campeonato Nacional de Fórmula Tres que se disputará por el circuito de 1.609 metros del autódromo Las Vizcachas, prueba que se correrá mañana a las 15.00 horas. Hoy también se sabrá oficialmente sobre las sanciones que se les aplicarán a los pilotos Martín Ferrer y Clemente Gimeno.



Osvaldo "Arica" Hurtado, goleador del torneo y de la UC, sería uno de los jugadores que viajarán a jugar contra Brasil.

En el pleito de los albos ante Naval

Hugo González reemplaza a Rojas

■ En la práctica de ayer se vio bastante recuperado Arturo Jáuregui, pero se resintió de una lesión meniscal el lateral Williams Alarcón. Salah confirmó a Hugo Rubio en el cuadro titular

De dulce y de grasa fue la práctica que realizó ayer en Pedreros el plantel de Colo Colo. Por un lado se pudo apreciar la recuperación del volante Arturo Jáuregui, quien seguramente estará en el cuadro titular que enfrentará a Naval el próximo domingo en el Estadio Nacional. Lo negativo corrió por cuenta del buen lateral William Alarcón, quien se resintió de la lesión a su rodilla derecha.

Al respecto el técnico Arturo Salah manifestó que "tenemos que lamentar el recrudecimiento de la lesión de Willy, creo que cometimos un error, nos equivocamos, él mismo tenía

muchas ganas de jugar pero, bueno, una dolencia a los meniscos es así y hoy nuevamente sufre el problema".

El doctor Pablo Rodríguez, por su parte, precisó que al jugador le hará un estudio radiológico del menisco para determinar los pasos definitivos a seguir. En todo caso el facultativo no mencionó la posibilidad de una operación.

Sobre Arturo Jáuregui indicó que en el entrenamiento se sintió bastante bien y que sólo por precaución intervino en una mitad del trabajo futbolístico. En cuanto a Hugo Rubio, éste adujo la torcedura de un tobillo pero el médico luego de exami-

narlo determinó que no hay signos de una lesión más delicada.

Arturo Salah dispuso de cincuenta minutos de fútbol, donde se pudo apreciar que Hugo González reemplazará al suspendido Oscar Rojas. El resto de la alineación será la misma que igualó a 1 con Universidad Católica, incluyendo al atacante Hugo Rubio. "Es un jugador titular, desequilibrante, el otro día salió no porque jugó mal sino para buscar variantes en un partido que estaba muy complicado y donde quedaban quince minutos para tratar de darle vuelta. En ese sentido a cualquier elemento le puede corresponder salir en el transcurso de un pleito", apuntó el técnico.

TODOS LOS VIERNES EN LA MISMA PISTA DE

El Derby



El fin de semana en Viña se inicia en el Sporting

Los Maitenes, Carretera del Cobre. Primera victoria norteamericana en la Vuelta. El chileno Tormen no suelta la malla de líder

Tom Resh derrotó a los "escarabajos"

LOS MAITENES, RANCAGUA.— El norteamericano Tom Resh, sindicado por su DT como hombre base para la montaña del equipo de Estados Unidos, ganó ayer la novena etapa de la Vuelta Ciclista a Chile. Pero el corredor Peter Tormen, de Pilsener Cristal continúa encabezando la admirable expresión de coraje y capacidad, de fuerza física y mental, la clasificación general cuando restan sólo cuatro jornadas para la conclusión de la tradicional ronda.

La ruta de ayer fue la expresión más contundente que la montaña es el escenario ideal para provocar las sorpresas en eventos pedaleados. Siete ciclistas provocaron atrayente espectáculo luego de los diez giros en San Fernando cuando la etapa se inició a las 09.15 horas en demanda de la ciudad de Rancagua. César Silva y Freddy Aquea, Mario Bretti, Antonio Silvestre, Manuel Aravena, Lino Aquea y Tom Resh marcaron la marcha buscando las ventajas vitales para comenzar a escalar la ruta de el Cobre. Pero la cacería no tardó en llegar cuando se cumplía los 10 km. de competencia, la llamada etapa de: "la verdad" fue solamente eso. Nadie quiso prever el ataque, la fuga, el estar en bloque para soslayar el dolor que significaba subir 14 km. con un fuerte sol en las escaladas.

Por la localidad de El Guincho, en plena trepada a Machali, la diferencia era de 1 minuto 11 seg. todo el grupo perseguidor generaba el pedaleo más sostenido para alcanzar el éxito en llegar a los siete fugados, pero el suspenso se aumentó con la etapa que ofrecieron Resh y Aravena, quienes al desprenderse en ataque hacia arriba cuando se alcanzó el sector de

"Tierra Blanda" los dos fugados disputaron el premio de montaña que ganó Resh seguido de Aravena y tercero el colombiano Fabio Acevedo, que ya había con admirable elasticidad provocar un contundente ataque que desplazó a quienes lo antecedían. Fabio Acevedo con admirable facilidad buscó el contacto, pero tuvo un relativo éxito. Anuló a los dos fugados y quiso ser líder absoluto, pero un error de distancia y el uso de la multiplicación lo ahogaron perdiendo coordinación para ser nuevamente sobrepasado por Aravena-Resh, atrás los corredores de Pilsener Cristal en dramática demanda de control de la prueba laboraron sin pausas por acortar distancias. Tom Resh exhibió sus notables condiciones de trepador, para luego, en el pleno descenso a la recta final, con el uso de 9,35 metros por pedaleada, logró marcar una diferencia de tiempo con el colombiano.

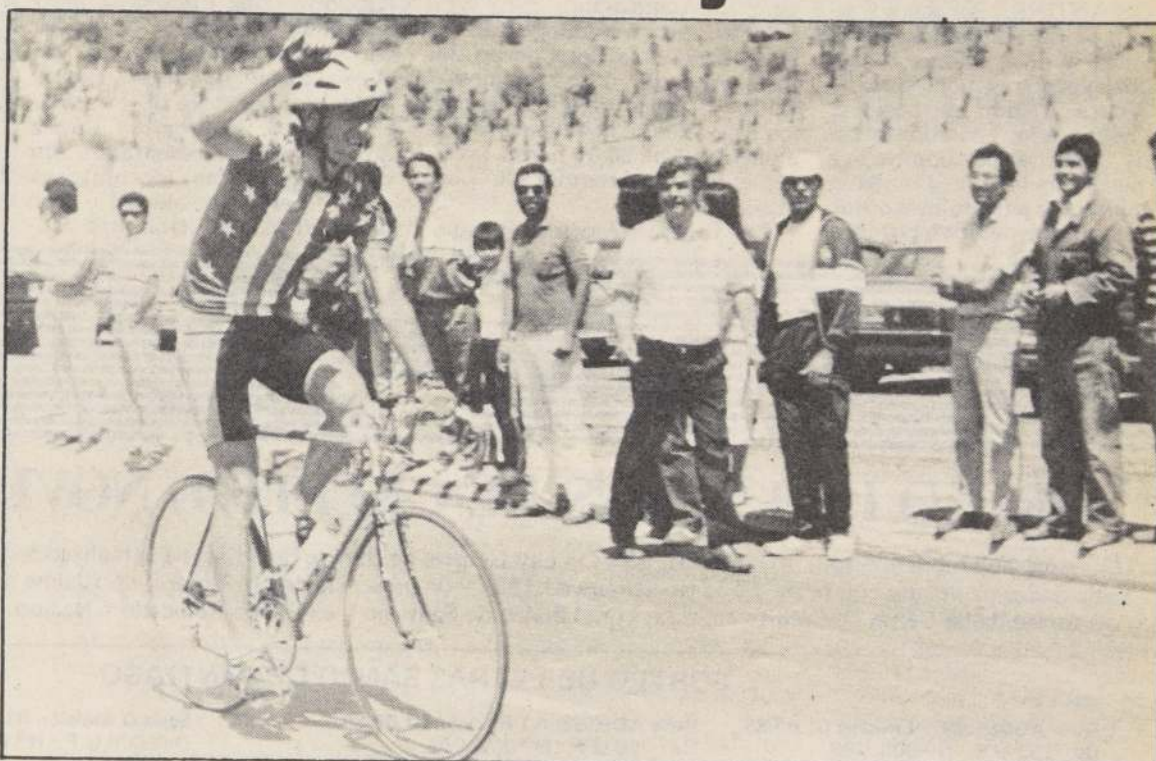

El extraordinario y sorprendente Tom Resh, alza su brazo como vencedor de la escalada de Alto Maitenes en la Carretera del Cobre en Rancagua. Le escoltó el chileno Manuel Aravena de Comtel-A.



La Nación

Tito Paris, Florindo Maulén y Patricio Fuentes, enviados especiales.

Clasificaciones generales

CLASIFICACION GRAL. CUMPLIDAS NUEVE ETAPAS

1.- Peter Tormen - Pilsener Cristal B con 34 hrs. 10 min. 47 seg. 2.- Carlos Neira - Multimarket Concepción a 00.43. 3.- Fabio Acevedo - Colombia a 01.14. 4.- Oscar Ortiz - Cia. Teléfono a 01.43. 5.- Roberto Escalante - Argentina a 01.46. 6.- Peter Davis - Estados Unidos a 02.11. 7.- Manuel Aravena - Cia. Teléfonos a 03.29. 8.- Mario Hurtado - Cia. Teléfonos a 04.05. 9.- Miguel Droguett - Pilsener Cristal a 05.19. 10.- José Dario Hernández -

CLASIFICACION SAN FERNANDO— MAITENES

1.- Tom Resh - Estados Unidos con 2 hrs. 44 min. 48 seg. (bonificado) para los 115 km. promedio 41.805. 2.- Manuel Aravena - Cia. Teléfonos a 00.07. 3.- Fabio Acevedo - Colombia a 00.18. 4.- Eduardo Cuevas - ENTEL Chile a 02.45. 5.- Peter Davis - Estados Unidos a 00.52. 6.- Peter Tormen - Pilsener Cristal a 00.52. 7.-

CLASIFICACION POR EQUIPO

1.- Estados Unidos 102.40.04. 2.- Cia Telefonos-A a 03.31.3. Colombia a 09.08. 4.- Pilsener Cristal-A a 03.57. 5.- Cia. Teléfonos-B a 14.57. 6.- San Miguel a 22.18. 7.- Uruguay a 25.54. 8.- Pilsener Cristal-B a 26.26. 9.- Argentina a 27.14. 10.- Multimarket Chile a 28.56

PREMIO MONTAÑA

1.- Peter Davis - Estados Unidos 12 puntos. 2.- Anton Renard - Teka España 11. 3.- Carlos Neira - Multimarket 10 puntos. 4.- Tom Resh - Estados Unidos 8. 5.- Gregg Valenzuela - Estados Unidos 6. Manuel Aravena - Cia. Teléfonos 6. 7.- Oscar Ortiz - Cia. Teléfonos 5. Fabio Acevedo - Colombia 5.

METAS VOLANTES RADIO AGRICULTURA

1.- Agustín Herrera - Cia Teléfonos 12 puntos. 2.- César Silva - ENTEL Chile 10. 3.- Freddy Aquea - Pilsener Cristal 9. Gregg Valenzuela - Estados Unidos 9. 5.- Juan J. Martínez - Teka España 8. 6.- Mario Hurtado - Cia. Teléfonos 5. 7.- Jaime Bretti, Mario Bretti - Oxford, Cerro Navia - Luis Moyano - Argentina, Carlos Neira - Multimarket y Juan Acuña - San Miguel 4 puntos.

ETAPA DE HOY.— Tramo contra reloj individual Carretera El Cobre 08.30 hrs. y el recorrido de 16 km. se largará desde Carretera El Cobre para llegar hasta Campo Lindo frente a Machali regresando por la misma Carretera El Cobre hasta el punto de meta que estará ubicada frente a la FUSAT.

En la tarde prueba en grupo Rancagua- Santiago hora salida 14.30 hrs. recorrido 122 km. meta Velódromo de Estadio Nacional aproximadamente 17.35 hrs.

Dijo el chileno líder

Tormen: "Ya pasó lo peor"

LOS MAITENES, RANCAGUA.— Llegó desfalleciente. Había realizado el esfuerzo más exigente en lo que va corrido de la Vuelta, y ese sacrificio le permitió conservar la preciada tricota de líder.

Con Peter Tormen del equipo de Pilsener Cristal-B, LA NACION dialogó en los contrafuertes cordilleranos de Los Maitenes, para conocer su participación que tuvo caracteres de proeza.

"Fue demasiado brusco el esfuerzo y terminé desfalleciente. Se subió a un ritmo endemoniado. Pero ya pasó lo peor, sigo con la tricota que tanto me ha costado y tanto quiero".

Tormen que rubricó su gran estado físico y especialmente anímico agregó: "Tengo confianza en seguir respondiendo a la posibilidad de un triunfo, que lo deseo íntimamente, como también todo el país. Pero quiero resaltar el apoyo de mis compañeros, especialmente hoy Fernando Vera en el llano".

A consulta de LA NACION, a quién le ofrecía su exitosa participación contestó: "Para quien dicen que está muerto, mi hermano Sergio Tormen, y el otro que está muy enfermo, don Isaac Froimovich".

Lo que se dijo

"Defendimos la malla que luce Peter Tormen con habilidad y la conciencia que se requería para anular el despegue del americano Resh y el ataque del colombiano Mario Acevedo. Estoy seguro que Santiago vamos a continuar como líder pero además ganando la etapa en la pista de Nuñoa" (Miguel Droguett).

Lo que no se dijo

Resulta altamente lamentable la disposición que une a tres equipos para defender y apoyar el ataque de los escarabajos. Se sabe que están unidos Colombia, Brasil y Bélgica para anular los ataques de Estados Unidos y de los chilenos".

Hubo desinformación entre San Fernando y los organizadores de la Vuelta que pudo provocar un atraso considerable en la salida de la caravana desde Curicó a San Fernando. A las 08.00 hrs. no llegaron a Curicó los buses que tenía comprometido San Fernando para el transporte de los pedaleadores a dicha ciudad teniendo que salir al paso para solucionar el problema Armando Bucarey ex campeón nacional y uno de los pioneros de la actividad que hoy luce "Curicó".



RADIO AGRICULTURA YA GANO LA VUELTA!

Siga en directo, todas las alternativas de la XII VUELTA CICLISTA A CHILE por CB 57 AM. o por cualquiera de las emisoras que conforman la Red Nacional de AGRICULTURA



CB 57
RADIO
AGRICULTURA



Percieron en el río Aconcagua

Los Andes despide a sus 4 bomberos mártires

LOS ANDES. (Por Juan Gálvez G.).— La ciudadanía de la provincia y delegaciones de todos los cuerpos de bomberos de la Quinta Región despidrán, esta noche, a los cuatro infortunados voluntarios bomberiles que perdieron la vida la mañana del miércoles pasado luego que la balsa que tripulaban zozobró

en el río Aconcagua,

De acuerdo a lo informado en la comandancia del Cuerpo de Bomberos de "Los Andes", tanto el oficio religioso como los funerales se llevarán a cabo, a partir de las 20.00 horas, en el cementerio parroquial de Los Andes.

Los funerales corresponden a

Gregorio Díaz Flores, 34 años de edad, casado, 2 hijos; Guillermo Muñoz Rojas, 28 años, casado, un hijo, Andrés Améstica Herrera, de 19 años, y Carlos Rombado López quienes fueron rescatados sin vida desde las corrientes de aguas del "Aconcagua", por personal de la brigada especiali-

zada "GOPE" de Carabineros.

La tragedia golpeó profundamente en las autoridades, Bomberos de la Quinta Región y población en general, determinando que el alcalde de la ciudad, Luis Santelices Barreira, decretara el mismo día de los hechos, duelo comunal, el que se prolongará hasta las 24.00 horas de hoy.

De delitos

Carabineros inicia plan de prevención

Carabineros inicia hoy en todo el país un amplio plan de acción preventiva de accidentes y delincuencia. En esta labor participarán dos mil quinientos efectivos durante 13 meses.

Bajo el lema de "Un amigo... siempre" la iniciativa tiene como objetivo lograr una activa cooperación de la comunidad de manera de poder reducir los índices de hechos delictuales y accidentes que tantas víctimas ocasionan durante el año.

El anuncio oficial sobre la campaña preventiva lo realizará hoy el General Director de Carabineros, Rodolfo Stange, en dependencias de la escuela institucional. A la ceremonia asistirán todos los alcaldes de la Región Metropolitana, presidentes de las Juntas de Vecinos y directores educacionales de las respectivas municipalidades.

SORTEO DE LETRAS DE CREDITO / NOVIEMBRE 1987

En cumplimiento a lo dispuesto en el Art. 93 de la Ley General de Bancos que dispone la realización de sorteos en caso de pagos anticipados de deudas con fecha 13 de Noviembre de 1987 y en presencia del Sr. Notario don Jaime Morandé Orrego, se procedió a sorteo de las Letras de Crédito emitidas por el Banco de Santiago y ex Banco Colocadora Nacional de Valores de las series:

SORTEO DE LETRAS BANCO DE SANTIAGO

Serie AD05505A1 Emisión 01.09.86.
De 100 U.F.: N° 0000006
De 50 U.F.: N° 0000012
De 10 U.F.: N° 0000008

Serie AD05505A1 Emisión 01.12.86.
De 200 U.F.: N° 0000049 0000052
De 20 U.F.: N° 0000048 0000051

Serie AD05505A1 Emisión 01.03.87.
De 10 U.F.: N° 0000027

Serie AD05508A1 Emisión 01.09.86.
De 500 U.F.: N° 0000026
De 100 U.F.: N° 0000022
De 20 U.F.: N° 0000039

Serie AD05508A1 Emisión 01.12.86.
De 500 U.F.: N° 0000096
De 200 U.F.: N° 0000120
De 100 U.F.: N° 0000062
De 50 U.F.: N° 0000085
De 10 U.F.: N° 0000075

Serie AD05508A1 Emisión 01.03.87.
De 50 U.F.: N° 0000100
De 20 U.F.: N° 0000142
De 10 U.F.: N° 0000086

Serie AD05512A1 Emisión 01.09.86.
De 500 U.F.: N° 0000031

Serie AD05512A1 Emisión 01.12.86.
De 50 U.F.: N° 0000091

Serie AD05512A1 Emisión 01.03.87.
De 20 U.F.: N° 0000164

Serie AD05512A1 Emisión 01.06.87.
De 200 U.F.: N° 0000206
De 50 U.F.: N° 0000126

Serie AD05515A1 Emisión 01.09.86.
De 500 U.F.: N° 0000016

Serie AD05520A1 Emisión 01.09.86.
De 50 U.F.: N° 0000007
De 20 U.F.: N° 0000015 0000018

Serie AD05520A1 Emisión 01.06.87.
De 500 U.F.: N° 0000085
De 200 U.F.: N° 0000089
De 20 U.F.: N° 0000090

Serie AD08020A Emisión 01.12.83.
De 1000 U.F.: N° 0000043 0000045 0000048
0000049 0000052 0000053
0000054 0001136 0001137
0001138 0001140 0001142
0001143 0001145 0001146
0001148 0001149 0001151
0001153 0001154 0001155
0001158 0001160 0001162
0001163 0001164 0001166
0001167 0001170 0001171
0001172 0001173 0001174
0001175 0001176 0001177
0001178 0001179 0001180
0001181 0001182 0001183
0001184 0001185 0001186
0001159 0001150 0001152
0001157

De 500 U.F.: N° 0000007
De 50 U.F.: N° 0000004
De 10 U.F.: N° 0000036

Serie AD08020A Emisión 01.09.83.
De 1000 U.F.: N° 0001464 0001465 0001466
0001467
De 500 U.F.: N° 0000512
De 100 U.F.: N° 0000097 0000098
De 10 U.F.: N° 0000098 0000101 0000103
0000105

Serie O Emisión 01.03.81.
De 500 U.F.: N° 0000132
De 100 U.F.: N° 0000106
De 20 U.F.: N° 0000154 0000198

Serie O Emisión 01.06.81.
De 1000 U.F.: N° 0000507 0000510 0000621
0000624
De 500 U.F.: N° 0000439
De 200 U.F.: N° 0000587
De 50 U.F.: N° 0000328
De 10 U.F.: N° 0000214

Serie O Emisión 01.09.81.
De 500 U.F.: N° 0000652
De 200 U.F.: N° 0000901
De 50 U.F.: N° 0000483
De 20 U.F.: N° 0000738

Serie O Emisión 01.12.82.
De 1000 U.F.: N° 0001120
De 200 U.F.: N° 0000986 0000989
De 20 U.F.: N° 0000809
De 10 U.F.: N° 0000398

Serie P Emisión 01.03.81.
De 500 U.F.: N° 0000106 0000109 0000111
0000113 0000117 0000122
0000126 0000143 0000154
De 50 U.F.: N° 0000075
De 10 U.F.: N° 0000062

Serie P Emisión 01.06.81.
De 1000 U.F.: N° 0000441 0000444 0000449
0000452 0000456 0000460
De 500 U.F.: N° 0000496
De 50 U.F.: N° 0000341
De 10 U.F.: N° 0000248

Serie P Emisión 01.09.81.
De 500 U.F.: N° 0000674 0000675
De 200 U.F.: N° 0001107 0001113

Serie P Emisión 01.12.81.
De 500 U.F.: N° 0000704
De 200 U.F.: N° 0001262 0001266
De 50 U.F.: N° 0000653

SORTEO DE LETRAS EX COLOCADORA NACIONAL DE VALORES

Serie A Emisión 01.09.82.
De 500 U.F.: N° 0000811 0000813
De 100 U.F.: N° 0000611 0000612 0000614
0000615
De 20 U.F.: N° 0000507 0000508

Serie AD08012A Emisión 01.03.86.
De 100 U.F.: N° 0002305
De 50 U.F.: N° 0000819

Serie AD08015A Emisión 01.03.86.
De 500 U.F.: N° 0000295
De 100 U.F.: N° 0000605 0000606

Serie G Emisión 01.03.80.
De 500 U.F.: N° 0000071 0000077 0000078
0000079
De 200 U.F.: N° 0000204

Serie G Emisión 01.06.80.
De 200 U.F.: N° 0000574 0000575 0000576
0000577 0000578 0000579
0000580 0000581 0000582
0000583 0000584 0000585
0000586 0000587 0000588

Serie I Emisión 01.06.81.
De 500 U.F.: N° 0000109 0000330 0000331
0000332 0000336 0000337
De 200 U.F.: N° 0000213 0000214
De 20 U.F.: N° 0000018 0000019

Los poseedores de las Letras de Crédito sorteadas podrán hacer efectivo su cobro a partir del 01 de Diciembre de 1987, en las oficinas del Banco de Santiago, Depto. Préstamos Hipotecarios, Moneda 975-Piso 9º-Fonos: 728072-727038 Santiago.



Banco de Santiago

Síntesis

Decomisan cocaína

CALAMA.— Dos mujeres de nacionalidad boliviana fueron detenidas por personal de Carabineros del OS-7 transportando 500 gramos de clorhidrato de cocaína, cuya comercialización está avaluada en 20 millones de pesos. Las traficantes fueron identificadas como Rulinda Ramos Muñoz, soltera, 36 años, domiciliada en Uyuni y Leonor da Castro, de 47, comerciante, domiciliada en Uyuni. Ambas mujeres llevaban el producto en medio de las botas y la detención se realizó en las calles La Torre con Félix Hoyos.

Chocó ambulancia

La conductora de un automóvil y una enfermera resultaron con lesiones menos graves al chocar ayer una ambulancia de la Unidad Coronaria Móvil y un vehículo particular, en la esquina de Manquehue con Apoquindo. Las lesionadas son Blanca Marle Cuevas, quien era trasladada en la ambulancia y Gladys María Magal, conductora del auto patente GR-6744, que fue impactada por la ambulancia matrícula HN-6727, guiada por Enrique Podalíro.

Detenidos 10 delincuentes

Un total de 10 antisociales fueron detenidos, en diligencias separadas, por efectivos de la Cuarta Comisaría de Investigaciones Plaza Almagro, recuperándose especies por más de 350 mil pesos. En una primera pesquisa fue aprehendido Rodolfo Bustos quien violentaba vidrios y chapas de vehículos estacionados en la vía pública. El producto de los delitos lo vendía a Rosendo Cabello, Luis Fernando Farías y Omar Araya, todos arrestados. En una ronda preventiva, los detectives detuvieron a seis delincuentes. Se trata de Luis Hartley, Juvenal Lautaro Godoy, Manuel Orlando Allende, Juan Carlos Baeza, Pedro Rolando Astorga y Eleodoro Rivas.

"Nuestro pueblo es orgulloso y de mente sana", dijo

Fiscal Torres: Chile no está para sobornos de terroristas

■ Sostuvo que las negociaciones que realiza la familia del comandante Carlos Carreño son "de carácter particular y no afectan a las investigaciones judiciales"

El fiscal Fernando Torres Silva destacó ayer la actitud de la ciudadanía de rechazar los sobornos terroristas del FMR al referirse a la oposición asumida por los pobladores de Yungay y de La Victoria de no aceptar los viveres que la familia del oficial secuestrado tuvo que entregar como una de las condiciones de su rescate.

El magistrado enfatizó que el nuestro "es un pueblo orgulloso, de mente sana, que condena un delito que por naturaleza es la violación que tiene toda persona a vivir en paz y tranquilidad".

Al ser consultado al respecto, Torres Silva sostuvo que la acciones que está realizando la fa-

milia del comandante Carlos Carreño, ayudada por el provicario de la zona oriente Alfredo Soiza-Piñeyro, son "negociaciones de carácter particular que no afectan a las investigaciones judiciales. Las conversaciones como la acción de la Fiscalía van a seguir exactamente igual, sea cual fuere el resultado".

Los conceptos los vertió el fiscal Fernando Torres durante la ceremonia de lanzamiento del libro "Latinoamérica Frente al Terrorismo", realizada en el Salón Villarrica del Hotel Carrera.

"SI ES DEVUELTO..."

Rodeado de cámaras de televisión y grabadoras de los periodistas, como ya es habitual ante la presencia del fiscal, enfatizó que si el comandante Carlos Carreño "es devuelto o encontrado en buenas condiciones, no cabe la menor duda que la penalidad (de los secuestradores) baja. Si el resultado es otro, la penalidad sube en forma considerable".

¿Se habla de dos detenidos más en relación al proceso, además de Karin Eitel y otros dos declarados reos?

— No he señalado el número de detenidos que hay. Se pueden hablar muchas cosas. Las investigaciones siguen y

hay órdenes de detención que han aumentado en el curso de esta última semana. No es de extrañar que el comandante Carreño aparezca hoy, o mañana, como el resultado de estas negociaciones particulares o como resultado de la acción investigadora que se lleva a cabo. No cabe la menor duda que la investigación está avanzadísima, pero le vuelvo a decir que es difícil predecir si estamos a uno o dos días. Eso puede darse en cualquier momento.

¿Ha tenido algún contacto con el padre Alfredo Soiza?

— No. Sólo he leído lo que él ha sostenido en sus encuentros con la prensa.

¿No cree usted que un encuentro contribuiría a la investigación?

— En lo inmediato no pienso conversar ni citar al vicario Soiza para no entorpecer la gestión que él está haciendo.

¿No descarta la posibilidad de reunirse?

— No, nunca descarto nada.

Al referirse luego a la acción de algunos vándalos en las poblaciones que han asaltado y saqueado a los cargamentos de viveres que la familia Carreño se vio obligada a repartir para la liberación del comandante, dijo que la investigación de aquellos actos no le competía a la Fiscalía Militar.

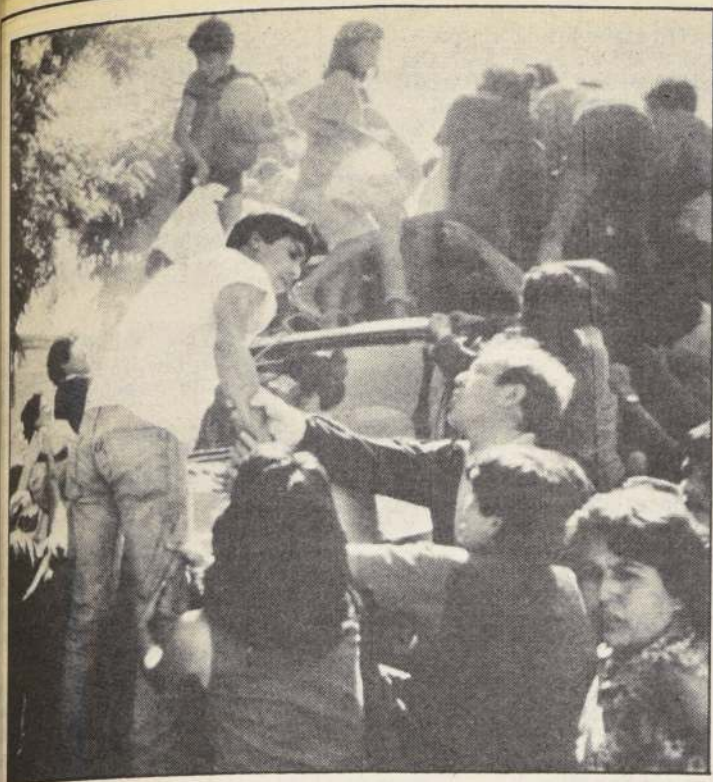

El provicario de la zona oriente, Alfredo Soiza Piñeyro, trata infructuosamente de calmar a los pobladores que en varias poblaciones asaltaron a los camiones repartidores con lo exigido por el FMR.

Soiza... (Viene de la 1ª. Pág.)

paquetes con ropa por población y 800 bolsas familiares de mercadería, que contemplaban azúcar, arroz, tallarines, harina, aceite, porotos, etc., de acuerdo a una descripción que hizo el padre Alfredo Soiza Piñeyro, quien encabezó esta gestión con miras a la liberación del oficial y presidió la repartición.

El sacerdote expresó que continuaba "plenamente en la entrega del oficial secuestrado en 24 horas a partir de finalizada la repartición por un monto de 70 mil dólares. Se efectuará de la forma más clara que se pueda imaginar porque el diálogo ha sido muy franco y sincero. El Frente Manuel Rodríguez dijo que cumplidas estas dos exigencias (la entrega de la proclama a los medios de comunicación y la distribución de mercaderías a 13 poblaciones de la capital) en 24 horas ellos liberarían al comandante Carreño, con vida y a buen resguardo".

Asimismo, desmintió los rumores de que el alto oficial estaría ya en algún lugar o parroquia perteneciente a la Iglesia, señalando que "se han hecho gestiones en este sentido, se ha conversado como entregarlo, pero como yo ya he dicho, obviamente no lo van a entregar en una esquina".

Indicó que en cuanto a la ropa, alimentos, materiales de construcción y juguetes, se pudieron obtener por un monto aproximado a los 70 mil dólares y que en algunos casos los elementos fueron almacenados en las parroquias para su posterior distribución.

Consultado el prelado por el incidente ocurrido en La Victoria, luego que pobladores asaltaron el camión que transportaba la mercadería, el padre señaló que lo lamentaba "tal vez fue falta de organización; lo siento mucho".

El camión, que pretendía llevar a la parroquia de dicha zona un grupo que no lo dejó llegar a su destino.

Los vecinos, no todos pobladores de La Victoria, según testimonios de lugareños, hicieron parar el camión y co-

menzaron a bajar violentamente los materiales. Una señora que esperaba recibir alimentos y ropas, fue herida en la cabeza, lo cual causó su inmediato traslado a un puesto de emergencia.

Carlos Gutiérrez, poblador de La Bandera, señaló a LA NACIÓN que era absurdo lo que estaba sucediendo. "Se supone que todo iba a ser repartido equitativamente. Pero que la mayoría de los que se encuentran arriba del camión no pertenecen a este lugar".

Otra vecina, que no quiso dar su nombre, indicó que era "realmente un asalto, no demuestran que quieren el bien para todos. No sé por qué se están comportando así, no es lo que habíamos combinado. Sé que el padre ha querido hacerlo lo mejor posible, pero a ellos no les importa eso".

FRUTO DEL MAL

El provicario de la zona oriente, Alfredo Soiza Piñeyro, dijo ayer que el origen de la mercadería entregada en las diferentes poblaciones "no es una obra de amor social que está desinteresadamente entregada sino que es un fruto un mal... No olvidemos que esto es fruto de un secuestro y el secuestro ha sido condenado por todos los estamentos habidos y por haber en Chile".

El sacerdote formuló estas declaraciones una vez concluida la entrega de los viveres en la parroquia San Roque, en Los Guindos 5751, donde también se pudo apreciar una serie de desmanes por lograr la mayor cantidad de paquetes entre el público ávido y desordenado que prácticamente asaltó un vehículo de Caritas Chile que cumplía con la etapa final de la gestión del provicario Soiza.

Justificó, sin embargo, la actitud de la gente diciendo que: "cuando los pobladores ven que llegan los camiones y la mercadería es fruto de un secuestro, de una plata mal habida, se producen estos desórdenes".

El sacerdote informó que a partir de ese mismo minuto (las 17.30 horas de ayer) comenzaban a correr las 24 horas para

que el teniente coronel Carreño sea liberado.

Señaló que su misión culminó en el mismo momento en que se hizo la repartición de alimentos y ropas y que "ahora sólo le toca al Frente Manuel Rodríguez cumplir con lo suyo... Ahora el reloj empieza a correr para ellos", enfatizó.

El sacerdote puntualizó también que desconocía cómo se podría enterar la opinión pública de la liberación del comandante Carreño, agregando que "ni yo mismo sé si podré ver a Carlos. No creo que a mí me lo den. Yo seguramente también tenga que enterarme a través de algún comunicado o por intermedio de las noticias. Yo no sé si a Carlos Carreño lo voy a ver".

OTRO CAMION ASALTADO

Cerca de las 19 horas de ayer una poblada asaltó al camión patente GI-1060, en la intersección de las calles Los Guindos con Los Molineros, en la población La Faena, cuando el vehículo se dirigía a dejar alimentos, juguetes y elementos de construcción a la iglesia San Roque.

Al ingresar a Los Guindos, un grupo de pobladores se abalanzó sobre el camión y comenzó a arrojar las bolsas que contenían alimentos.

En medio de los gritos, el conductor sacó el camión del sector para resguardarse en una estación de servicios.

Con las manos en la cabeza, al bajarse señaló: "el vandalismo grande... casi han destruido tres camiones en las diversas poblaciones. En La Legua me asaltaron y me quedé sentado mientras sacaban todo".

ULTIMA HORA

Según despachos cursados anoche por agencias informativas internacionales, el Frente Manuel Rodríguez divulgó un comunicado señalando que el comandante Carreño "no será liberado dentro de las siguientes 24 horas, como estaba convenido, sino en los próximos diez días". De acuerdo al mismo comunicado, la decisión del FMR habría sido adoptada debido a la "excesiva" vigilancia que existiría en los diferentes sectores de Santiago.

"Un paquete no vale una vida", señalaron

Pobladores no aceptan ayuda por su origen "mal habido"

■ Algunos trabajadores entrevistados la calificaron de soborno

Pobladores del sector sur de las comunas de Santiago rechazaron ayer en forma mayoritaria la ayuda llevada por el provicario de la Zona Oriente, Alfredo Soiza Piñeyro, por considerarla mal habida, producto de la acción de elementos terroristas.

El presbítero llegó en la mañana de ayer hasta una parroquia ubicada en Avenida Central 6280, para iniciar el reparto de diversas especies como una forma de cumplir con la segunda de las cláusulas impuestas por el movimiento extremista Frente Manuel Rodríguez y liberar al teniente coronel de Ejército Carlos Carreño Barrera, encontrándose con el sentimiento mayoritario de repudio a la forma en que se obtuvo esa ayuda.

"Un paquete no vale una vida", indicó Maritza González, pobladora del sector, agregando que "yo tengo familia y no me gustaría que en un momento determinado se transara su vida por la de un paquete de alimentos, por mucha que sea nuestra necesidad", dijo.

En tanto, el padre Alfredo Soiza Piñeyro señaló que tanto el comando de pobladores de La

Victoria, como las comunidades cristianas han rechazado la entrega de esta ayuda por considerarla que "proviene de dineros mal habidos, por el uso de la violencia".

El prebistero rechazó también el uso de la violencia, como el secuestro, señalando que éstos "a nadie enriquecen".

Observada la actitud de repudio y rechazo mayoritario de los pobladores a esta acción de carácter subversivo, "dolorosa y terrible para quienes en estos momentos la sufren", precisó Carlos Gutiérrez, vecino de la populosa población La Victoria, el sacerdote Soiza Piñeyro informó que en algunos casos la mercadería será depositada en las parroquias para su posterior distribución y, en otros, se entregará de inmediato a los pobladores.

"Por mucha necesidad que sea..."

En el sector de la población Yungay, cercano a Santa Rosa, cientos de vecinos manifestaron su repudio a la forma y el fondo de la entrega de mercaderías.

1 JUDICIALES Y LEGALES

SE deja nulo por extravío cheque N° 2969 girado contra Marine Midland Bank, New York por Banco Urquijo de Chile a favor de EDISA por US\$ 34,00.

25-26-27

POR extravío queda nulo y sin valor legal cheque serie A-1 N° 3070004 contra Banco Continental, Central, cta. cte. 00-373214 por \$ 400.000. Se dieron los avisos correspondientes.

25-26-27

EXTRACTO. Vigésimo Octavo Juzgado Civil de Santiago concedió posesión efectiva de la herencia intestada de don Eduardo Salinas Bravo a su hijo legítimo Ricardo Salinas Rossel. Rol N° 258-87.

25-26-27

POR extravío queda nulo certificado de subsidio habitacional a nombre de Juan Ramón Pizarro Vázquez, provincia de Curicó, comuna de Hualañé localidad Barba Rubia 7° Región del Maule. N° J-0844 monto subsidio 69 U.F. 10° llamado.

25-26-27

POR extravío quedan nulos títulos N° 45 y N° 91 de Unión Técnica Automotriz S.A.C. por 386 y 89 acciones respectivamente a nombre del Sr. Alejandro Crichton Iglesias.

25-26-27

POR extravío queda nulo subsidio habitacional tradicional serie E-4738 a nombre de Mario Enrique Mella Becerra.

25-26-27

PRIMER Juzgado concedió posesión efectiva de Corina Miranda Farías a Octavio del Carmen, Douglas Galvarino, Enilda del Carmen, Belarmino Segundo y Rosa Iris Díaz Miranda.

25-26-27

PRIMER Juzgado concedió posesión efectiva de Isabel Valverde Aguilar a Aristides, Germán Mario y José Luis Cerpa Valverde, sin perjuicio derechos José Aristides Cerpa Rojas.

25-26-27

PRIMER Juzgado concedió posesión efectiva de Mara Amelia Jiménez García a Alfredo René Jiménez García, Carlos Alberto y Julia Apolonia Jiménez Silva y a Mauricio Orlando Jiménez Cerón.

25-26-27

18° Juzgado Civil de Santiago, concedió posesión efectiva de Marta Lastenia Adelaida Sepúlveda Contreras a Martha Laura Avilés Sepúlveda.

25-26-27

POR extravío quedan nulos los títulos de acciones N° 3639.- 4754.- 4815 y 4884 de la Fábrica Nacional de Sacos S.A.

25-26-27

SOLICITUD

ARNOLDO VAN WEEZEL BAKX, Rut 2.336.292-9, domiciliado en Temuco calle Pedro de Valdivia N° 0881, al señor Director General de Aguas solicita le conceda los siguientes derechos de aprovechamiento de aguas del estero sin nombre o Quilales afluente del estero Boroa, el cual tiene su curso en la comuna de Freire, provincia Cautín, siendo sus aguas superficiales y corrientes.

Se solicitan:
5 litros/segundo de uso consuntivo, de ejercicio permanente y continuo
40 litros/segundo de uso consuntivo de ejercicio eventual y continuo.
50 litros/segundo de uso no consuntivo de ejercicio permanente y continuo.

La captación para los tres derechos será gravitacional en la ribera derecha del estero 3.000 metros aguas arriba de su confluencia con el estero Boroa.

La restitución del derecho no consuntivo será 600 metros aguas abajo de la captación con un desnivel de 3 metros.

NOTIFICACION: Ante 21° Juzgado Civil Santiago, Agustinas 1127, 2° piso presentose Isaac Frenkel Rosmberg, representación Saab Scania Do Brasil S.A., domiciliados Tenderini 82, piso 7°. Solicita: Declaración de quiebra de Santiago Zamarín Zucchini, transportista, domiciliado en Vicuña Mackenna 6456, Santiago. Funda petición en 7 letras de cambio aceptadas por deudor por total de US\$ 16.570,16 equivalentes moneda nacional \$ 3.214.611,04 con vencimientos comprendidos entre 11/4/80 y 11/4/85, ninguna pagada a su vencimiento. Solicita declaración de acuerdo a artículos 254 y 434 N° 4 del C.P.C., y 1, 29, 40, 41, 43, 44, 45, 52 y demás pertinentes Ley 18.175. Otrosies: 1° Acompaña documentos en forma legal; 2° Se traiga a la vista expediente con documentos que indica; 3° Acompaña vale vista a la orden del tribunal; 4° Nmina de Síndicos; 5° Acredita personería; 6° Certificado de equivalencia; 7° Patrocinio y poder. Proveyose 24/7/86: A lo principal, traslado; al primer otrosi, por acompañadas dos letras de cambio, guardense en custodia; al tercero, estése al mérito de lo proveído precedentemente; al cuarto, se resolverá oportunamente; al quinto, por acreditada personería, agréguese la escritura a los autos; al sexto, por acompañado el documento; al séptimo, téngase presente; al segundo, como se pide oficiesse al efecto. Firmado Juez y Secretario Titulares. Ante imposibilidad de determinar domicilio de demandado, actor solicita notificación conforme artículo 54 Código de Procedimiento Civil, previos oficios. Habiéndose recepcionado oficios, proveyose 14 de agosto 1987. Como se pide, notifíquese por medio 3 avisos diario La Nación y una vez Diario oficial, días 1° o 15 de cada mes. Lo que notifica a Santiago Zamarín Zucchini, fines legales pertinentes. Rol: 15.484. C. Cuantía \$ 3.214.611,04 equivalentes al 28-05-86 a US\$ 16.570,16. Luis Arriagada San Martín, Juez titular; Jorge Mena Soto, Secretario titular.

PRIMER Juzgado concedió posesión efectiva de José Luis Guzmán González a Silvana Nataly, José Luis y Raúl Alexis Guzmán Ortega, sin perjuicio derechos Mariana del Carmen Ortega Muñoz. 25-26-27

POR extravío nulo cheque 0595557 serie A-87 Cta. Cte. 11462876, \$ 30.000 Banco Crédito e Inversiones San Bernardo. 25-26-27

POR robo nulo cheque 0430479 serie B-87 Cta. Cte. 11956640 \$ 53.945 Banco de Crédito e Inversiones San Miguel. 25-26-27

POR robo nulo cheques 0531433 al 0531456 serie A-87 Cta. Cte. 13304178 en blanco Banco de Crédito e Inversiones Plaza Baquedano. 25-26-27

POR extravío nulo cheque 147593 serie B-87 Cta. Cte. 31002854 en blanco, Banco de Crédito e Inversiones Buin. 25-26-27

POR extravío nulo cheque 0328397 serie A-87 Cta. Cte. 84005211 \$ 6.600 Banco de Crédito e Inversiones Once de Septiembre. 25-26-27

POR pérdida de cheque, disponer el no pago de cheques de la cuenta corriente N° 901.672-4 N° 1295696 Bco. del Estado. 25-26-27

BESA AUTOMOTORA S.A.

Junta Extraordinaria de Accionistas

Por acuerdo del Directorio citase a Junta Extraordinaria de Accionistas para el día 11 de diciembre de 1987, a las 19 horas, en Av. L. B. O'Higgins 1486, Santiago, para tratar lo siguiente:

—Otorgamiento de caución solidaria u obtención y traspaso de préstamo a sociedad filial.

GERENTE GENERAL

ORDEN no pago Citibank Huérfanos II Cta. Cte. 0-656708-01-8 cheque serie EZ-0506258 por extravío. 26-27-28

POR extravío queda nula libreta de Ahorro Banco Osorno N° 1350008256. 26-27-28

PRIMER Juzgado Civil Santiago concedió posesión efectiva de José Eulogio o Eulogio Donoso Macaya a hijos Ema de las Marias, José Eulogio, Orfelina Emperatriz, Rosa Elena, Raúl Francisco, Carlos Manuel y Verónica María Donoso Carvajal sin perjuicio derechos cónyuge sobreviviente Diamantina Carvajal Cortés. Secretaria. 25-26-27

NOTIFICACION. En causa rol N° 8695 por autorización para adoptar menor Guerrero Conte, Jessica Alejandra del Séptimo Juzgado de Letras de Menores de Santiago, citase a audiencia de parientes de la menor y solicitante para el quinto día hábil después de la última publicación a las 10.00 horas o al sexto si el quinto fuere sábado a las 16.00 hrs. Alicia Melo Anchich, Secretaria titular. 25-26-27

POR robo orden de no pago cheque Serie CC N° 1261249 Cuenta N° 22-065678 Banco Edwards, Moneda. 26-27-28

QUEDA nulo cheque Serie ESE N° 58169 entregado al Sr. Ricardo Araya por \$ 100.000, por incumplimiento de contrato. 26-27-28

EL 16 del presente ha sido robado el título de Secretaria Ejecutiva Bilingüe a nombre de María José Melo Calvo otorgado por Esane, por lo que éste queda inutilizado. 26-27-28

POR extravío quedan nulas las facturas N° 19 a la 30, de Pablo Delbes Labbé y otro, Rut. 50.327.570-8. 26-11-87. 27-28-29

EXTRACTO. Octavo Juzgado Civil Santiago concedió posesión efectiva de la herencia intestada de doña Luisa Petronila Venegas García a su hija legítima Elizabeth Rosa Riquelme Venegas sin perjuicio de los derechos del cónyuge sobreviviente don Aldo Riquelme González. Secretaria. 25-26-27

POR incumplimiento de contrato quedan nulos cheques 2719130-2749059-2749052-2713233-2713234-2713235 del Banco de Chile Sucursal Moneda cta. cte 169-00014-01. 27-28-29

SEGUNDO Juzgado de Letras de San Bernardo concedió posesión efectiva a doña Aida Godoy Miranda a sus hijos legítimos doña Silvia del Carmen, Dario Fernando, Emilio Rolando, Laura Ernestina y Elena Padilla Godoy. El secretario. 25-26-27

QUINTO Juzgado Civil de Santiago, por auto de 13 de octubre de 1987 concedió posesiones efectivas de Cirilo Erazo Alfaro y María Mercedes Zúñiga Vidal a doña Amandina de las Mercedes Gálvez Vargas. 25-26-27

QUINTO Juzgado Civil Santiago, por auto de 13 de octubre de 1987, concedió posesión efectiva de Dionisio Ramiro Sotelo Ramírez y de Margarita del Carmen Madrid Jaña a Juan Dionisio, Margarita del Carmen, Clara del Tránsito, Amelia de las Mercedes, Elisa Catalina, Luis Alberto y Orfelina Leonor, todos Sotelo Madrid. 25-26-27

MANGANESOS ATACAMA S.A.

(Sociedad Anónima Cerrada)

JUNTA EXTRAORDINARIA DE ACCIONISTAS

Por acuerdo del Directorio, citase a Junta Extraordinaria de Accionistas de MANGANESOS ATACAMA S.A., para el día lunes 14 de diciembre de 1987, a las 11.30 horas, en las oficinas de la Empresa, ubicadas en Agustinas N° 1022 Oficina 920, Santiago, con el objeto de pronunciarse sobre la proposición del Directorio, consistente en modificar la remuneración mensual por concepto de dieta de directores, a contar del mes de diciembre de 1987.

Podrán participar en la Junta los titulares de acciones inscritas en el Registro de Accionistas con cinco días de anticipación a la fecha de la Junta.

EL PRESIDENTE

POR extravío nulo cheque 3728563 al 3728568. Serie A-87 Cta. Cte. 10222863 en blancos. Banco de Crédito e Inversiones, Central. 26-27-28

POR robo nulo cheque 4434142. Serie B-87 Cta. Cte. 10101128, \$ 12.727.- Banco de Crédito e Inversiones, Central. 26-27-28

POR robo queda nulo cheque del Banco Español Chile of. Suc. San Diego N° 58453 Cta. Cte. N° 17-5700036-8. 27-28-29

POR extravío nulo cheque 220437. Serie B-87 Cta. Cte. 82001383, \$ 40.000.- Banco de Crédito e Inversiones Galerías Nacionales. 26-27-28

POR extravío nulo cheque 220433. Serie B-87 Cta. Cte. 82001383, \$ 57.500.- Banco de Crédito e Inversiones Galerías Nacionales. 26-27-28

POR extravío nulo cheque 461303. Serie B-87 Cta. Cte. 11967188, \$ 15.000.- Banco de Crédito e Inversiones San Miguel. 26-27-28

POR extravío nulo cheque 0595555 serie A-87 Cta. Cte. 11462876, \$ 60.000 Banco Crédito e Inversiones San Bernardo. 25-26-27

DEJESE nulo subsidio Saf Serie A- N° 3-1202, por extravío María Elena Morales Arriagada. 26-27-28

POR extravío, quedan nulos cheques Serie SBD de los N°s 905904 al 905925 de la Cuenta Corriente N° 336785 del Banco O'Higgins, Casa Matriz. 26-27-28

EL PALQUI 16 septiembre de 1987. Solicitudo Carlos Adolfo Jofré Montero, agricultor carnet, N° 5.233.156-0 de Ovalle, con domicilio en la calle Monte Rey N° 5 del pueblo del El Palqui, comuna de Monte Patria provincia Limari, solicita, al señor Director General de Aguas, respetuosamente expone. A.- Solicito: Una regularización de las aguas de la vertiente sin nombre, que esta ubicada casi en la cumbre del cerro Huatulumbe, que nace esta vertiente en la quebrada y muere en la misma quebrada, que baja al norte del pueblo de Somita de la comuna de Monte Patria. B.- La solicitud, de regularización de las aguas de esta vertiente, es de un caudal de un litro a un litro y medio por segundo de aguas de regadío, para regar mi propiedad lote N° 1 de la estancia de La Higuera El Palqui, de 70 hectáreas de tierras cultivables en el Palqui Alto. C.- El aprovechamiento de esta vertiente se encuentra en la estancia de Semita, sin un aprovechamiento de ninguna persona, ni sitios, que sus aguas corren y mueren en la misma quebrada. D.- El aprovechamiento de estas aguas de esta vertiente, será por intermedio de cañería y de una distancia de unos 5.000 metros de largo, hasta llegar al Parrón de Uva de exportación, de mi propiedad. E.- Con una aprovechamiento de agua permanente y continuo de uso consuntivo para el regadío del predio en referencia de Carlos Adolfo Jofré Montero. Señor Director de la Dirección General de Aguas Ministerio de Obras Públicas, Santiago, Carlos A. Jofré Montero, Correo El Palqui. 27

PRIMER Juzgado rectificó auto posesión efectiva de Josefina del Carmen Cancino Garrido, excluyendo a Irma Flores Matamala y concediéndola a Inés y Margarita del Carmen Contreras Matamala. 26-27-28

NULO cheque cta. cte. N° 9009680 Gendarmería de Chile 637904 serie A Bco. del Estado de Chile oficina principal. 25-26-27

NULOS por extravío cheques 1966318 al 1966325 Banco de Santiago cuenta corriente 06-00520-9. 25-26-27

POR robo quedan nulos cheques N° 1436782 al 1436800 ambos inclusive cta. cte. N° 680194009 Citibank N.A. 25-26-27

EXTRAVIO quedan nulos cheques 2637647 al 2637650 Bco. Estado Renca cta. 5915074. 27-28-29

QUINTO Juzgado Civil de Santiago, por auto de 16 de noviembre de 1987 concedió posesión efectiva de don Pedro Ignacio San Martín Gutiérrez a Miguel Antonio, Ana María, Carlos Daniel, todos San Martín Figueroa sin perjuicio derechos María Filomena Figueroa Quezada en calidad de cónyuge sobreviviente. 25-26-27

POR extravío anulase credencial N° 60.442 EMOS. 25-26-27

DECIMO Noveno Juzgado Civil Santiago, concedió posesión efectiva a José del Carmen Urrea Parada para hijos legítimos Sergio Galvarino, Eliana Guacolda y Elsa Patricia Cecilia Urrea Muñoz. La Secretaria. 26-27-28

VIGESIMO Juzgado Civil Santiago concedió posesión efectiva de Jorge Domingo Latrille Cornejo, a hijos legítimos Jorge Fernando y Jaime Gonzalo Latrille Niembro, sin perjuicio derechos de cónyuge sobreviviente. Secretaria. 26-27-28

18° Juzgado Civil de Santiago, concedió posesión efectiva de José Víctor Morán Montenegro a Guillermo Héctor y Hernán Morán Sarce. Además se concedió posesión efectiva de Guillermo Héctor Morán Sarce a su cónyuge sobreviviente Alicia del Carmen Núñez y a su hermano legítimo Hernán Morán Sarce. 26-27-28

18° Juzgado Civil de Santiago, concedió posesión efectiva de María Elisa Ruiz Díaz a María Antonieta Elisa y Enrique Arturo Rowe Ruiz, sin perjuicio cónyuge sobreviviente Enrique Rowe Martínez. 26-27-28

POR extravío queda nula libreta ahorro 11769-7 Centro Banco Ahumada. Saldo 57.464. Apertura 19-08-81. 27

NULO por extravío timbre colegio contadores registro 6795-9 de Víctor Contreras Hormazabal. 27

EXTRACTO Juzgado Letras Talagante, 25 noviembre 1987, concedió posesión efectiva herencia intestada Juan Rafael Romero Vera, a su madre legítima María Mercedes Vera Vera. Secretaria subrogante. 27-28

QUEDAN nulos por extravíos los siguientes cheques, todos serie A-G N° 1288572 por \$ 154.420; Serie A-G N° 1321424 por \$ 59.800; Serie A-G N° 1321406 por \$ 60.500; Serie A-G N° 1321397 por \$ 59.600; Serie A-G N° 1321398 por \$ 58.400 del Banco de Santiago, sucursal Morandé, Cuenta N° 08-02410-3. 26-27-28

QUINTO Juzgado Civil de Santiago por auto de 13 de octubre de 1987 concedió posesión efectiva de Alejandro Díaz Araya a Alejandro Iván; Raúl; Héctor Mario; Rodolfo Iván; Nancy Cecilia y Estela de las Nieves, todos Díaz Ugarte, sin perjuicio derechos cónyuge sobreviviente Olga Ugarte Berrios. 25-26-27

JUDICIALES Y LEGALES

PRIMER Juzgado concedió posesión efectiva 1) de Jorge Dieter Hertlein a Mark Philipp Niemeyer, sin perjuicio de derechos de María Eugenia Niemeyer y 2) de Mark Philipp Suiter Niemeyer a María Eugenia Niemeyer. 27-28-30

DERECHO de Aprovechamiento de Aguas en Comuna de Algarrobo. Al señor Director General de Aguas: Francisco Raúl Jiménez Pérez, comerciante, RUT 145.732-9, domiciliado en la comuna de Santiago, calle Avenida N° 1210, Torre 1, Depto. 151, en representación de la "Comunidad Representativa de la Veraniga Algarrobo Norte Parcela N° 9" y de los comuneros de la misma cuya nómina se encuentra detallada en el Plano N° V-454-SU del Ministerio de Bienes Nacionales. División de Catastro Nacional y Nómina Complementaria que se adjuntan a la presente, solicita derecho de aprovechamiento consuntivo de ejercicio permanente y continuo por 2,5 litros de agua subterránea, que se captarán del lecho de la quebrada o estero de Yugo, mediante una malla de mallas, compuesta por dos o más mallas captantes interconectados. La ubicación de la captación es la siguiente: En el relleno permeable de la mencionada quebrada y en la zona que enfrenta la prolongación de la calle Uno Poniente, tal como se indica en el plano que se acompaña. Las aguas se extraerán por elevación mecánica y serán utilizadas en la provisión de agua potable para las viviendas emplazadas o que se emplacen en el lote de la Parcela 9, de la Comunidad Veraniga Algarrobo Norte, Sector Mirasol, Rol N° 273-57, de la Comuna de Algarrobo. Se acompaña a la presente solicitud el plano de loteo y de ubicación de la Parcela 9, con la ubicación de la reja de captación, y las nóminas de comuneros ya indicadas. Por tanto, ruego al señor Director General de Aguas, se sirva acoger esta petición y otorgar el derecho ya referido a la comunidad y miembros de la misma que represento. No. 27-28-30

Juzgado Civil Santiago concedió posesión efectiva herencia intestada Ovidio de la Cruz Paredes a Onofre Paredes Escobar Amanda del Carmen Salgado, sin perjuicio derechos cónyuge sobreviviente Naida Susana Arroyo. Secretaria. 27-28-30

PRIMER Juzgado concedió posesión efectiva de Digna Rosa Méndez Antúnez (o María Adela de Jesús) a la Congregación de las religiosas Mercedarias Francesas. 27-28-30

DECIMO Noveno Juzgado Civil Santiago, concedió posesión efectiva a María Elena Santis Cornejo para la Eulalia de las Mercedes Lazo, sin perjuicio derechos cónyuge Leopoldo Clorindo Lazo. Secretaria. 27-28-30

SEBIENDOSE hurtado facturas de despacho giro agrícola N° 239 al 250, 730 al 750 y 589 al 600, respectivamente, del contribuyente Jorge Figueroa Yávar, RUT 145.675-6 Eastman 3320 Olmué, se nulas por haberse dado el correspondiente. 27-28-29

NULASE por extravío talonario de boleto N° 901 al 1.000, en blanco, a nombre de Nancy Eleanor Mancilla, RUT: 10.019.122-9. 27-28-29

NULO por extravío título de CO-RO N° 600180 a nombre de Jaqueline Herrera Aguirre, por 1.500 cc. 27-28-29

PRIMER Juzgado Civil Santiago, concedió posesión efectiva a José Miguel Acevedo Zamorano a Eleodora Fresia Acevedo. Sin perjuicio derechos cónyuge sobreviviente Yolanda del Carmen Catalán Pino. La Secretaria. 27-28-30

PRIMER Juzgado Civil Santiago, concedió posesión efectiva a José Miguel Acevedo Zamorano a Eleodora Fresia Acevedo. Sin perjuicio derechos cónyuge sobreviviente Yolanda del Carmen Catalán Pino. La Secretaria. 27-28-30

PRIMER Juzgado Civil Santiago, concedió posesión efectiva a José Miguel Acevedo Zamorano a Eleodora Fresia Acevedo. Sin perjuicio derechos cónyuge sobreviviente Yolanda del Carmen Catalán Pino. La Secretaria. 27-28-30

PRIMER Juzgado Civil Santiago, concedió posesión efectiva a José Miguel Acevedo Zamorano a Eleodora Fresia Acevedo. Sin perjuicio derechos cónyuge sobreviviente Yolanda del Carmen Catalán Pino. La Secretaria. 27-28-30

CUARTO Juzgado Civil San Miguel ordenó notificar a doña Mercedes Bazán Callejón Lo Ovalle 1835 solicitud nombramiento curador de su cónyuge Juan Alberto Carvajal Manríquez objeto hacer valer derecho preferencial nombramiento plazo aceptación ocho días. 27-28-30

25° Juzgado Civil Santiago concedió posesión efectiva herencia intestada María del Rosario Vergara Espinoza y Luis Martiniano Picón Picón a hijos legítimos: Carlos Enrique, Doris del Carmen Luis del Rosario y Jeanette Arari Picón Vergara. Secretario. 27-28-30

NOTIFICACION: Tercer Juzgado Civil de Santiago, expediente reconstituido rol 1806-86, Banco Nacional con Aenishanslins Trincado Andrés Miguel, sobre requerimiento. A fojas 24 a petición banco demandante se ordenó publicar avisos resolución ordena remate inmueble hipotecado y provee al primer y segundo otrosi de fojas 23, en cuanto a liquidar crédito y tasar costas, se resolverá en su oportunidad. La Secretaria. Eugenia Yáñez Romero. Secretaria titular. 27-28-30

25° Juzgado Civil Santiago concedió posesión efectiva de herencia intestada José Manuel Salinas Requena y Audolis del Carmen González Cerpa a hija legítima: Margarita Salinas González, calidad heredera universal. Secretaria. 27-28-30

18° Juzgado Civil concedió posesión efectiva de José Guillermo Castro Soto a María Aurelia, Juan Guillermo, Luisa del Carmen y Sergio Humberto Castro Henríquez, sin perjuicio derechos cónyuge sobreviviente Gerarda María Henríquez Aldana. Inventario solemnemente día siguiente última publicación a las 10.00 horas. 27-28-30

DECIMO Noveno Juzgado Civil Santiago, concedió posesión efectiva herencia intestada "Ramón Chain Taha, para Fesal, Nayip Oscar, Same, Matilde, Yamile y Niyne Chain Taha. Ley 16.271. La Secretaria. 27-28-30

POR extravío queda nulo credencial 0190 acceso lugar trabajo Enrique Gómez Mora y cheques N°s 1581019 al 1581025 cuenta 1810626 Banco Estado. 27-28-30

POR extravío queda nulo cheque N° 1038234 serie DY 87 por \$ 10.142. Banco Chile, sucursal Los Héroes Cta. 170-25593-10. 27-28-29

CUARTO Juzgado Civil San Miguel concedió posesión efectiva herencia intestada de Mario Enrique Pérez Ponce a hijos Elena de las Mercedes, Magdalena Magaly, Isabel del Pilar, Luis Antonio y Mario Enrique Pérez Toledo. 27-28-30

POR robo queda nulo cheque N° 2.600 cta. cte. N° 0031367. Banco de Boston. 27-28-29

POR extravío queda nulo el cheque N° A403572 de la cuenta N° 28-01073-7 del Banco de Santiago. 27-28-29

NULA por extravío Libreta de Ahorro Vivienda N° 2014017708-4 BHIF. 27-28-29

NULO por extravío subsidio serie L N° 1782 de Carlos H. Castro Rodríguez. 27-28-29

POR extravío nulo cheque 0404010 al 0404012. Serie A-87 Cta. Cte. 11769823, \$ 68.000 cada uno. Banco de Crédito e Inversiones, Diez de Julio. 27-28-29

POR robo nulo cheque 026624 serie E-86 Cta. Cte. 10202862 \$ 2.185 Banco de Crédito e Inversiones Central. 27-28-29

POR extravío nulo cheque 3723152 serie A-87 Cta. Cte. 10215395 \$ 81.559 Banco de Crédito e Inversiones Central. 27-28-29

2

CITACIONES

SE cita a los socios de la Sociedad Cooperativa Edificación Nuñoa Ltda. a Junta General Extraordinaria

para el domingo 6 de diciembre de 1987 a las 10.00 y 10.30 horas en primera y segunda citación, ésta se efectuará en Calle Dos N° 6208 ex-sede social, Peñalolén para tratar la siguiente: Tabla; 1.- Lectura Acta anterior y correspondencia. 2.- Presupuesto Pavimentación Calle Departamental. 3.- Cuenta Administrativa Gerencia. 4.- Cuenta Junta de Vigilancia. 5.- Socios Morosos. 6.- Sitios Asignados en uso y goce desocupados. 7.- Varios. Acuerdos. El consejo de administración. Peñalolén, noviembre 16 de 1987. 27

LA Cooperativa de Recreación Descanso y Servicios "Loma Linda" Ltda. cita a todos sus socios a junta general ordinaria para el día 28 de noviembre de 1987 a las 15 hrs. primera citación y en segunda citación a las 15.30 hrs. en el Colegio Parroquial Gran Avenida 3548. Tabla: 1.- Lectura acta anterior. 2.- Memoria y balance general al 31 de diciembre de 1986. 3.- Elección de miembros del consejo de administración. 4.- Elección de junta de vigilancia y comité de educación. 5.- Exclusión socios morosos. 6.- Varios. Para los efectos legales, se publica nómina socios morosos. Hugo Román Gálvez; César Acuña Guajardo; Daniel Aliaga Mestre; Fernando Contreras Aedo; Inés de la Fuente; Berta Rojas Barranti; Daniel Aguilera Castro; Clemente Valdivia Sánchez; José Fuentes Durán; Ismael Rivera Garrido; Manuel Caamaño Higuera; Reinaldo Chacón Saldaña; Jorge Shield Henríquez; Francisco Díaz Hidalgo; Aliro Sandoval Bustos; Luis Araya Baeza; Gerardo Ferrada González; Daniel Aguilera Sepúlveda; Raúl Barraza Céspedes; José Lezaeta L.; Mario Aliaga Soto; Oziel Severino Mauna; Fernando Jeria Pérez; Héctor Jeria Lizama; Mónica Vázquez; Manuel Gálvez L.; Jorge Inostroza Robert; José Orellana; Omer Williamson Rossna Díaz; José Lara; Leonidas García; Víctor Abarca Parra. El gerente. 26-27-28

AVISO. La Coop. de Viviendas Presidente Nixon Ltda. cita a junta general extraordinaria de socios para el 5 de diciembre de 1987 a las 11 y 11.30 en primera y segunda citación para tratar la siguiente tabla: 1. Lectura acta asamblea anterior. 2. Asignación y adjudicación de lotes. 3. Varios. Por la importancia de la tabla se encarece su asistencia. El Consejo. 27

AVISO. la Asociación Nacional de Importadores A.G., cita a asamblea general ordinaria de socios para el día 3 de diciembre de 1987, en la sede de la institución, calle Santa Lucía 302 - 5° piso, a las 17:30 horas. Materia: Memoria período 1986-1987. Balance 1° de enero al 31 de diciembre de 1986. Gonzalo Serrano Lyon, presidente. José Antonio Oyarzún, gerente. 20-27-2 Dic. 27

COOPERATIVA de Trabajadores Transporte Arica-Puerto Montt Limitada Contrarimontt Ltda.- Citación.- Junta General Ordinaria de Socios.- El Consejo de Administración de la Cooperativa de Trabajadores Transporte Arica-Puerto Montt Limitada Contrarimontt Ltda., cita a todos los señores socios, a la Asamblea General Ordinaria de Socios, para el día sábado 5 de diciembre de 1987, a las 9.30 horas y a las 10 horas, en primera y segunda citación respectivamente, a celebrarse en la ciudad de Santiago, calle Curicó N° 88.- Tabla: La tabla de materias a tratar es la siguiente: 1.- Lectura y aprobación del acta de la última sesión ordinaria de la Junta General Ordinaria de Socios. 2.- Aprobación del balance correspondiente al año 1986. 3.- Proyecto de distribución del remanente respecto de ese balance. 4.- Elección de miembros del Consejo de Administración y elección de miembros de la Junta de Vigilancia. 5.- Aprobación de Memoria Anual del Consejo de Administración y Plan de Trabajo de la Cooperativa.- El Consejo de Administración. 27

COMPANIA Salitrera de Tarapacá y Antofagasta (en liquidación). En cumplimiento de lo dispuesto en el artículo segundo transitorio de los estatutos reformados en Junta Extraordinaria de Accionistas celebrada el 31 de marzo de 1987, ante el Notario de Santiago, Gustavo Bopp, se cita a los accionistas de Compañía Salitrera de Tarapacá y Antofagasta (en liquidación), a canjear los títulos de las acciones al portador emitidos por la sociedad, por acciones nominativas, dentro del plazo de 30 días corridos a contar de esta publicación. Los accionistas deberán concurrir, de lunes a viernes, a las oficinas ubicadas en París 789, Of. 101, de 10 a 13 y de 15 a 18 horas, portando los títulos de las acciones que canjearán. Comisión Liquidadora. 26-27

3

REMATES

REMATE. Duodécimo Juzgado Civil Santiago. Compañía 1213, tercer piso, se rematará 18 diciembre 1987, 11 horas, propiedad ubicada calle Nagoya 1241, que corresponde al Sitio 58, Villa Tokio, La Florida, Santiago, inscrita a fojas 44.226 N° 51.855 Registro Propiedad Conservador Bienes Raíces Santiago, año 1982. Mínimo posturas \$ 5.810.000, pagadero contado. Interesados deberán presentar dinero efectivo o vale vista por equivalente 10% mínimo. Demás bases y antecedentes juicio requerimiento "Asociación Nacional de Ahorro y Préstamo con Guaita, David", rol 28.848. Secretaria. 27-28-29-30

REMATE. Ante Décimo Octavo Juzgado Civil de Santiago, Agustinas 1127, 2° piso, se rematará el día 21 de diciembre de 1987, a las 16.00 horas la propiedad ubicada en calle Abedul N° 5389, Departamento Pedro Aguirre Cerda, comuna San Miguel, inscrita a nombre demandado a fs. 936 N° 1367 Conservador Bienes Raíces San Miguel, año 1975. El mínimo posturas será la suma de \$ 7.060.000. Interesados en participar en subasta, deberán acompañar dinero efectivo, o vale vista, equivalente al 10% del mínimo fijado. La propiedad se vende como cuerpocierzo, en estado que se encuentra. Bases y demás antecedentes en autos sobre requerimiento judicial. Rol N° 10.931-85, caratulados "Asociación Nacional de Ahorro y Préstamo con Armijo Orellana, Norma Rosa". Secretaria. 27-28-29-30

REMATE. Ante Vigésimo Juzgado Civil Santiago, Agustinas 1127, 2° piso, se rematará 10 diciembre 1987, 10 horas, propiedad denominada Fondo San Guillermo, antes El Arenal, ubicado Rivadavia, comuna Pehuano, departamento Viña, inscrita fojas 648 número 610 Registro Propiedad Conservador Bienes Raíces Vicuña, año 1980. Mínimo posturas \$ 3.500.000.- Excluidos derechos aguas. Interesados deberán acompañar garantía 10% mínimo, mediante consignación judicial, vale vista plaza o boleto bancaria garantía. Pago contado dentro treinta días desde fecha remate. Demás bases y antecedentes expediente "Banco de Santiago con Rojas, Rosa", rol 21.521. Secretaria. 24-25-26-27

REMATE. Ante el Vigésimo Segundo Juzgado Civil de Santiago, Agustinas 1127, 2° piso, remátase en Secretaria día 18 diciembre 1987, a las 10 horas, inmueble ubicado Departamento Valparaíso, comuna Quilpué, calle Los Naranjos 633, correspondiente lote 23, Bello Norte, Quilpué, inscrita a fs. 577 vta. N° 758, del Registro Propiedad del año 1982 del Conservador de Bienes Raíces de Santiago. Mínimo posturas \$ 4.108.599. Precio remate pagadero contado dentro quinto día. Interesados participar subasta deberán presentar vale vista por cantidad equivalente al 10% del mínimo fijado. Demás bases y antecedentes, juicio rol 1625-86. Asociación Nacional de Ahorro y Préstamo con Barahona Silva María Amanda. La secretaria. 26-27-28-29

REMATE. Ante Duodécimo Juzgado Civil Santiago. Compañía 1213, tercer piso, se rematará 17 diciembre 1987, 11 horas, propiedad ubicada calle Llavería 1824, Las Condes, Santiago, inscrita a fojas 16.497 N° 19.865 Registro Propiedad Conservador Bienes Raíces Santiago, año 1974. Mínimo posturas \$ 11.853.177 más las costas tasadas en autos, pagadero contado. Interesados deberán presentar vale vista orden Tribunal o boleto consignación cuenta corriente Juzgado equivalente 10% mínimo. Demás bases y antecedentes juicio requerimiento "Asociación Nacional de Ahorro y Préstamo con Zanartu, Mario", rol 24.159. Secretaria. 26-27-28-29

REMATE. Décimo Tercer Juzgado Civil Santiago, Compañía 1213 fijó audiencia 12 Enero 1988, diez horas remate departamento Rol 20 hoy N° 1122-B del edificio colectivo N° 1 con acceso por calle Mapocho N° 2845, población Mapocho, inscrito fs. 29.144 N° 35632 del Registro de Propiedad del Conservador de Bienes Raíces de Santiago año 1983. Mínimo posturas: \$ 800.000. Pago contado dentro quinto día efectuado remate. Subastadores deberán presentar vale vista orden Tribunal o depósito cuenta corriente mismo 10% mínimo. Gastos cuenta exclusiva subastador escritura definitiva deberá extenderse dentro plazo 40 días hábiles efectuado remate. Bases y demás antecedentes Secretaria Tribunal autos "Banco del Estado de Chile con Acosta Rosa". Rol N° 29-87.- Requerimiento. 26-27

REMATE. Ante Décimo Sexto Juzgado Civil Santiago, Agustinas 1127, tercer piso, 12 diciembre de 1987; 11.00 horas se rematará propiedad situada calle 2 N° 011, Población Villa Armat, Villa Alemana, inscrita fs. 426 bis, N° 851 bis, Registro Propiedad año 1982, Conservador Bienes Raíces Villa Alemana. Mínimo posturas: \$ 4.323.824. Precio pagadero contado, dentro 5° día siguiente remate. Postores deberán acompañar dinero efectivo o vale vista, equivalente 10% del mínimo. Gastos generales de cargo subastador. Mayores antecedentes autos "Asociación Nacional Ahorro y Préstamo con Valenzuela Urrutia Ricardo". Rol 573-85. Secretaria. 25-26-27-28

REMATE. Vigésimo Quinto Juzgado Civil Santiago rematará 18 diciembre a 10.00 horas, propiedad ubicada Pasaje Crepúsculo N° 9714, Las Condes, Santiago inscrita nombre deudor fs. 9583 N° 11.710 Registro de Propiedad año 1981 Conservador Bienes Raíces Santiago. Mínimo: 3.145 Unidades Fomento equivalente moneda nacional día subasta más \$ 53.200 de costas, contado. Interesados acompañar dinero efectivo, vale vista o consignación cuenta corriente Tribunal, equivalente al 10% del mínimo. Bases y antecedentes "Banco Colocadora Nacional de Valores con Escala Araya Francisco Alvaro", Rol 5958-85. Requerimiento. Secretaria. 25-26-27-28

4

COMPRA-VENTA PROPIEDADES

VENDO 2 propiedades en El Quisco y en El Tabo. Tratar en Salvador Gutiérrez 4933. 22 al 28

33

VARIOS

SE vende Bicicross Mongose \$ 40.000. Acepto ofertas llamar al fono: 377283. 25-30

34

ACCION DE GRACIAS

SANTA Clara gracias por favor concedido. 27

SANTA Clara gracias por favor concedido. 27

Servicios

ITINERARIO DE TRENES

| SALIDAS DE ESTACION CENTRAL | | | |
|-----------------------------|-----------------------------|--------------|------------|
| Salida | Destino | Categoría | Frecuencia |
| 8.30 | Concepción (5) | Aut. Salón | Diario |
| 9.00 | Concepción | Aut. Expreso | Diario |
| 12.00 | Concepción (5) | Aut. Salón | Diario |
| 14.00 | Concepción (5) | Aut. Salón | Diario |
| 15.00 | Chillán | Aut. Expreso | Diario |
| 17.30 | Concepción (5) | Aut. Salón | Diario |
| 19.30 | P. Montt (2) | T. Rápido | Diario |
| | "El Rápido de Puerto Montt" | | |
| 20.30 | P. Montt (3) | T. Expreso | Diario |
| 23.00 | Concepción (4),(5) | Aut. Salón | Diario |

- (1) Lleva clase económica.
- (2) Lleva dormitorio, salón, comedor, video-bar, clase económica y "autotren". Combina en Mariquina con bus a Valdivia, y en Osorno con bus a Puerto Montt.
- (3) Lleva coches de 1º y 2º clase, y comedor. Dormitorio y autotren a Temuco. Combina en Mariquina con bus a Valdivia.
- (4) Lleva dormitorio.
- (5) Lleva clase económica. Combina en Cabrero a Concepción, en bus.

| LLEGADAS A ESTACION CENTRAL | | | |
|-----------------------------|--------------------|--------------|------------|
| Llegada | Procedencia | Categoría | Frecuencia |
| 7.00 | Concepción (4),(3) | Aut. Salón | Diario |
| 8.15 | P. Montt (1) | T. Expreso | Diario |
| 9.00 | P. Montt (2) | T. Rápido | Diario |
| 13.00 | Chillán | Aut. Expreso | Diario |
| 13.30 | Concepción (3) | Aut. Salón | Diario |
| 17.45 | Concepción | Aut. Expreso | Diario |
| 18.00 | Concepción (3) | Aut. Salón | Diario |
| 20.15 | Concepción (3) | Aut. Salón | Diario |
| 22.00 | Concepción (3) | Aut. Salón | Diario |

- (1) Trae coches 1º y 2º clase y comedor. Dormitorio y autotren de Temuco. Combinación en bus de Valdivia.
- (2) Trae dormitorio, salón, comedor, video-bar, clase económica, "autotren". Sector: Puerto Montt, Osorno y Valdivia-Mariquina, en bus.
- (3) Trae clase económica. Sector: Concepción-Cabrero, en bus.
- (4) Trae dormitorio.

INFORMACIONES Y VENTAS DE PASAJES - Of. Central (Alameda 853): 330746-391818. Estación Central: 92157-91882. Metro Esc. Militar: 2282983. RESERVAS TELEFONICAS: 91682-91825-95199-95401-95718; de 07.00 a 22.30 hrs.

PUZZLE

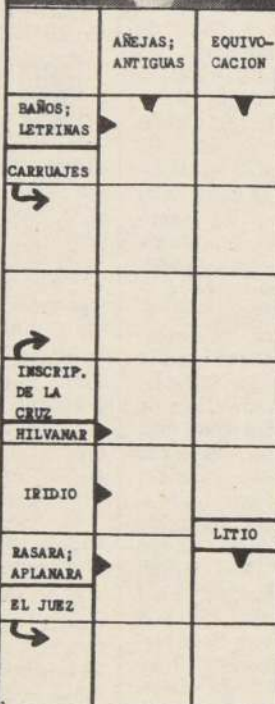

SOLUCION



MOVIMIENTO DE AVIONES

VIERNES AEROPUERTO COMODORO ARTURO MERINO BENITEZ

MOVIMIENTO INTERNACIONAL

| LLEGAN: | | | |
|--------------------------------|-------|------------|-------|
| PROCEDECIA | VUELO | COMPANIAS | HORA |
| N. York, Lima | 143 | LAN Chile | 07.50 |
| N. York, Miami, Buenos Aires | 027 | Eastern | 10.23 |
| Buenos Aires, Mendoza | 204 | Aerolineas | 11.25 |
| N. York, Miami, Bs. Aires | 463 | Panam | 12.05 |
| Montevideo | 401 | Pluma | 12.20 |
| San Francisco, Los Angeles | 209 | Panam | 12.35 |
| Rio de Janeiro, Porto Alegre | 824 | Varig | 13.00 |
| Miami, Panamá, Guayaquil, Lima | 695 | AeroPerú | 13.30 |
| Los Angeles, N. York, Miami | 043 | Escuadrera | 16.30 |
| Panamá, Quito, Guayaquil | 119 | LAN Chile | 17.45 |
| La Paz, Arica, Iquique | 696 | AeroPerú | 19.35 |
| Bs. Aires | 131 | LADECO | 21.05 |
| Rio de Janeiro, Sao Paulo | 124 | LAN Chile | 22.00 |
| Bs. Aires | | | |

| SALEN: | | | |
|--------|------------|-------|-------------------------------------|
| HORA | COMPANIAS | VUELO | DESTINOS |
| 08.00 | LAN Chile | 116 | Iquique, Arica, La Paz |
| 08.00 | LADECO | 110 | Aurición, Sao Paulo, Rio de Janeiro |
| 08.30 | LADECO | 300 | Guayaquil, Bogotá, Miami |
| 12.05 | Aerolineas | 227 | Mendoza, Córdoba, Buenos Aires |
| 13.20 | Pluma | 402 | Montevideo, Rio, Madrid |
| 14.05 | Panam | 209 | Buenos Aires |
| 14.15 | Varig | 825 | Porto Alegre, Rio de Janeiro |
| 14.20 | AeroPerú | 695 | Buenos Aires |
| 17.15 | Escuadrera | 043 | Buenos Aires |
| 17.30 | LAN Chile | 125 | Buenos Aires |
| 17.55 | Panam | 454 | Buenos Aires, Miami, N. York |
| 18.40 | Eastern | 022 | Buenos Aires, Miami, Los Angeles |
| 20.25 | AeroPerú | 696 | Lima, Guayaquil, Panamá, Miami |
| 22.00 | LADECO | 200 | Mendoza |
| 22.30 | LAN Chile | 190 | Miami, N. York, Montreal |

MOVIMIENTO NACIONAL

| LLEGAN: | | | |
|-----------------------------|-------|-----------|-------|
| PROCEDECIA | VUELO | COMPANIAS | HORA |
| Concepción | 002 | LADECO | 09.55 |
| Punta Arenas, Puerto Montt | 070 | LADECO | 13.10 |
| Arica, Iquique, Antofagasta | 081 | LADECO | 15.55 |
| Pta. Arenas, Pto. Montt | 084 | LAN Chile | 16.40 |
| Arica, Iquique | 085 | LAN Chile | 17.45 |
| Concepción | 006 | LADECO | 18.00 |
| Calama, Antofagasta | 023 | LADECO | 20.25 |
| Calama, Antofagasta | 083 | LAN Chile | 20.40 |
| Concepción | 020 | LAN Chile | 20.50 |

| SALEN: | | | |
|--------|-----------|-------|---------------------------|
| HORA | COMPANIA | VUELO | DESTINO |
| 08.00 | LAN Chile | 084 | Iquique, Arica |
| 08.00 | LADECO | 003 | Concepción |
| 08.10 | LADECO | 080 | Antofagasta, Iquique |
| 08.10 | LAN Chile | 085 | Pto. Montt, Pta. Arenas |
| 08.45 | LAN Chile | 023 | Concepción |
| 15.00 | LADECO | 022 | Antofagasta, Calama |
| 15.45 | LAN Chile | 082 | Antofagasta, Calama |
| 16.30 | LADECO | 007 | Concepción |
| 18.00 | LADECO | 071 | Puerto Montt, Pta. Arenas |

TURNO DE FARMACIAS

SEMANA COMPRENDIDA ENTRE EL 21 Y EL 27 DE NOVIEMBRE 1987

SECTOR METROPOLITANO CENTRAL

AHUMADA, San Antonio 88; KENNEDY, Las Rejas 573; PUDA- HUEL, Avda. Lib. Bdo. O'Higgins 6036; ECUADOR, San Pablo 1261; BELEN, Nataniel 936; CELTA, San Diego 101; SILVA, Avda. Matía 1538; DEL INDIO, 21 de Mayo 586.

SECTOR NORTE

Pio Nono, Avda. Santa María, Carretera Panamericana Norte, comunas Conchalí, Quilicura, Colina

SANTA MARTA, Gamero 2448-D; PANEL N° 2, Avda. Independencia 3998; CAPRICORNIO, José María Caro 1464; LA EMERGENCIA, Avda. Independencia 2197; VAISMAN, Recoleta 2110.

SECTOR SUDORIENTE

Comunas Puente Alto, Pirque, San José de Maipo, La Florida, La Granja, La Pintana, San Ramón

GRUPO "A": SANTOS, Concha y Toro 106; Puente Alto. GRUPO "B": PAULA, Santa Rosa 12786; ANDRADE, Vicuña Mackenna 6837; SAN RAMON, Fernández Albano 8105; LOS CANELOS, Los Canelos 28.

SECTOR OCCIDENTE

Comunas Renca, Pudahuel, Cerro Navia, Lo Prado, Quinta Normal, Santiago Oeste

GRUPO "B": OTERO, Brasil 99; CRISTAL, San Pablo 7203-A; MENDOZA, Carrascal 4319; WINTER, Serrano 1336; Pudahuel: FOSTER, San Pablo 2808; CARLA N° 1, Manuel Rodríguez 1522; SANTA GEMITA, San Pablo 4295; ENO N° 2, Avda. Lib. Bdo. O'Higgins 2803.

CUARTO SECTOR

Providencia, Vitacura, Apoquindo, Las Condes, Bilbao

GRUPO "B": PUNTO BLANCO N° 2, Avda. Pedro de Valdivia 87; CANTA GALLO, Avda. Las Condes 12269; COLOMBO, Manuel Montt 30; MARBELLA, Pucuro 3091; VITACURA, Avda. Vitacura 5342; TOMAS MORO, Alonso de Córdova 1030; LAS TRANQUERAS, Las Tranqueras 1056; LAR, Avda. Vitacura 3990; SANTOS, Avda. Manquehue Sur 31; DEL INDIO, Avda. Vitacura 7785; LAS CONDES, Avda. Las Condes 7484.

QUINTO SECTOR

Avda. Irarrázaval, Bilbao, Avda. Bustamante, La Reina, Macul

GRUPO "B": EL PINAR, Avda. Vicuña Mackenna 4106; MAXI-FARM, Avda. Irarrázaval 3486; ONIX, Avda. Grecia 3251; MONTENEGRO, Montenegro 1764-A; REX, Avda. Príncipe de Gales 7251; LOS INDUSTRIALES, Los Industriales 2645; BABEL, Simón Bolívar 3751-A; ANDRADE, Avda. José Pedro Alessandri 6; KAREN, Avda. José Pedro Alessandri 5105; OKSEN N° 3, Avda. Irarrázaval 5352; AYMAR, Avda. Irarrázaval 1082; LARCO-DE- PORTE, Avda. Irarrázaval 2135.

COMUNAS DE SAN MIGUEL Y LA CISTERNA

CASTRO, Gran Avenida José Miguel Carrera 5250; MARTINEZ ACURA, Gran Avenida José Miguel Carrera 9303; LIBERTADOR N° 3, Pintor Cicarelli 492; NUEVA ECUADOR, Avda. Nueva Ecuador 899; EPSILON N° 2, Sebastopol 421; SAN JUAN, Ureta Cox 206.

COMUNA DE SAN BERNARDO

SANTOS, Eyzaguirre 567-569; LEIVA N° 3, Balmaceda 889.

COMUNA DE BUIN

EL SOL: J. M. Balmaceda 112.

COMUNA DE PAINE

ARTURO PRAT, General Baquedano 988.

FARMACIAS DE URGENCIA

AHUMADA, Portugal 155; DIECISIETE Y MEDIO, Avda. Vicuña Mackenna 8430; SUIZA, Gran Avenida José Miguel Carrera 3052; LOS PORTALES, Monseñor Edwards 1170; AHUMADA- ESTADIO ITALIANO, Avda. Las Condes 6737; ANDRADE, Avda. Lib. Bdo. O'Higgins 2902; GIL N° 2, Avda. Cuarto Centenario 999; AHUMADA, Avda. Vitacura 4224; FARMACIA DE URGEN- CIA, Avda. Ramón Freire 2475, Maipú.

ASTROSUERTE



ARIES (21 marzo al 21 de abril). Distinga a las amistades que deben mantenerse apartadas de los negocios. Conviene que modifique cierto plan para adecuarlo mejor a las circunstancias. Bien los estudios de perfeccionamiento.



TAURO (22 de abril al 21 de mayo) Su cónyuge puede mostrarse impredecible. Cuide su imagen frente a personas influyentes. Buenas perspectivas en negocios asociados. Riesgos calculados en las tareas con público.



GEMINIS (22 de mayo al 21 de junio) Persona de menor relieve intentará desviarle de sus propósitos con argumentos poco éticos. Bien para reanudar lazos con amistades no vistas recientemente. Estudios favorecidos.



CANCER (22 de junio al 21 de julio) Evite gastar mucho en cosas que no tengan beneficios de retorno. La tarde es mejor para tratar con personas influyentes. Aciertos tanto en su trabajo como en la vida social.



LEO (22 de julio al 21 de agosto) Antiguos contactos le abran nuevas perspectivas económicas. Competidores le obligarán a tomar decisiones que favorecerán su trabajo. Bien los asuntos administrativos y judiciales.



VIRGO (22 de agosto al 22 de septiembre) Puede cometer una indiscreción que perjudicará a su esposo (a). Bien para ordenar asuntos de oficina y hogar pendientes. Con cierto esfuerzo conseguirá una información útil.



LIBRA (23 de septiembre al 22 de octubre) Querrá darse un gusto aunque desajuste su presupuesto. Bien para compartir esparcimientos con su cónyuge o los hijos en las horas libres. Novedades bastante alentadoras.



ESCORPION (22 de diciembre al 19 de enero) Decisión amorosa que tome hoy comprometerá positivamente su futuro. Los momentos de aislamiento favorecerán su creatividad. Agrados para miembros de sociedades espirituales.



SAGITARIO (22 de noviembre al 21 de diciembre). Mantenga sus negocios fuera de los riesgos excesivos. Algunos contrarán la forma de obtener dinero extra comercializando uno de sus talentos escondidos. Alegrías íntimas.



CAPRICORNIO (22 de diciembre al 19 de enero). Satisfacción en las reuniones con amistades íntimas. En el círculo familiar deberá mostrarse más conciliador(a). Parientes políticos ayudarán a cumplir un deseo.



ACUARIO (20 de enero al 18 de febrero) Los cambios en el ambiente le renovarán espiritualmente. Hoy conviene evitar las actividades sociales de tipo formal, dentro de lo posible. Amistades mayores le beneficiarán de alguna manera.



PISCIS (19 de febrero al 20 de marzo) Póngase de acuerdo con su esposa (o) o socios respecto a lo que dirá o no en cierta acción confidencial. Recuerde que sólo una meta definida le dirá si está programando o se mantiene estancado (o).

Para su fin de semana...

Exposicion

OLEOS DE JULIAN SAN VICENTE: Hasta este domingo permanecerá abierta la exposición de óleos del maestro Julián San Vicente en el Instituto "Alonso de Ercilla" (Santo Domingo 2145). La muestra se compone de 30 cuadros entre los que el pintor ha incluido dos obras de sus hijos, Mariela y José Antonio, que se titulan "Detalle de la balsa de la medusa" y "Síndrome". La exposición se puede visitar hoy entre las 10:00 y 20:00 horas y el sábado y domingo entre las 10:00 y 13:00 horas.



Este es uno de los óleos del maestro Julián San Vicente.

Teatro

SANTIAGO-BAUHAUS 1987: Para este sábado a las 19.30 horas se ha programado la última función de la obra Santiago-Bauhaus 1987 en un montaje de Ramón Griffero y con la actuación de Soledad Alonso, Nuri Gutes, Elsa Poblete, Francisco Moraga y Octavio Meneses. Esta obra se presenta en el Goethe-Institut ubicado en Esmeralda 650 y la entrada es liberada.

Recitales

CHARLY GARCIA. — El rockero argentino dará hoy y mañana, a las 21.30 horas, dos recitales en el estadio Chile. Charly, en esta nueva visita a nuestro país, viene acompañado de 18 personas y 2 mil 500 kilos de carga, para entregar de la mejor manera todo su potencial musical. El domingo estará en "La Tortuga" de Talcahuano en el mismo horario.



Coco Legrand se despide con su humor reflexivo.

"CON LA CAMISETA PUESTA": Este domingo, a las 19.00 horas, Coco Legrand realizará la última presentación de su espectáculo "Con la camiseta puesta", en el teatro "Providencia". Además están programadas funciones para hoy y mañana a las 22.00 horas.

Especiales F.M. (Domingo)



Cyndi Louper en... TIEMPO (95.9)

12:00 — Cyndi Louper in Paris en Vivo
18:00 — "Música a otro nivel" presentará en su último programa para este ciclo 1987 Exodus y su álbum "Pleasures of the flesh"
19:00 — "Alta frecuencia" presentará a Derek and Dominos, Mike Bloomfield and Al Kooper, Fleetwood, Yes, Génesis y M.C.S.
22:00 — "Tiempo contemporáneo" tendrá Mike Oldfield y la Obra Tubular Bells, grabada en 1973.

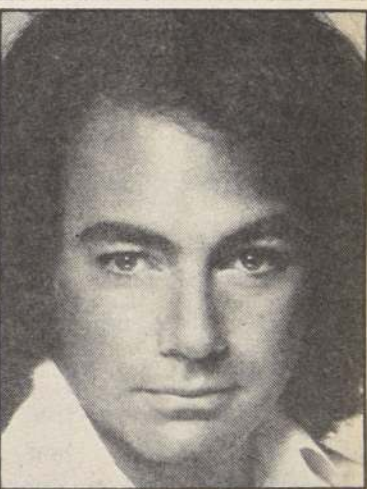

Neil Diamond en... INFINITA (100.1)

14:00 — "Recuerdos en Infinita" con los éxitos de ayer en versiones de hoy
16:00 — Neil Diamond en vivo y su recital "Noche cálida de agosto II"
19:00 — Cat Stevens y sus éxitos en compact disc.

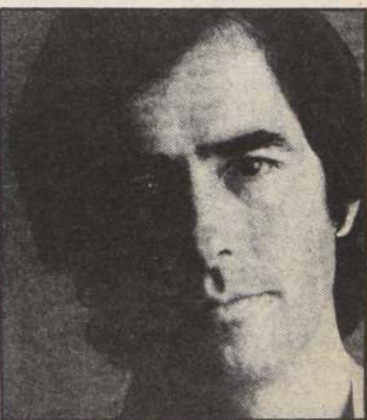

Serrat en... PUDAHUEL (90.5)

12.00 — "Ranking de Pudahuel" con los doce temas más solicitados
19.00 — Un especial dedicado exclusivamente a Joan Manuel Serrat, donde se incluirán sus dos elepé titulados "El sur también existe" y "Bienaventurados"

Coma y baile viernes y sábados de amanecida

LA PIEDRA RESTAURANT

DISFRUTE DE SUS ACOGEDORES RESERVADOS SIN RECARGO



Parrilladas para 2 personas comen 3 incluye ensaladas \$ 1.600

MENU

PISCO SOUR Y VAINA, ARROLLADO, PAPAS MAYO O PATA REINA, PLATEADA CON AGREGADO, HELADO O TORTA, 1/2 VINO, CAFE \$ 1.680

- ESPECIALIDADES EN CARNE A LA PARRILLA
- POLLO AL CONAC PARA 4 PERSONAS EN OLLA DE GREDAS \$ 1.800
- ROTELLA DE PISCO CON 4 BEBIDAS \$ 1.990
- PLATEADA CON AGREGADO \$ 690
- CHANCHO EN PIEDRA Y BAJATIVO POR CUENTA DE LA CASA
- ESTACIONAMIENTO PROPIO

Atención a empresas y todo tipo de manifestaciones estacionamiento propio



RESERVAS FONO: 2225011 VICUÑA MACKENNA 319

Videos



EDUCANDO A RITA
Distribuidor: LK-Tel video
Censura: mayores de 14 años

Frank (Michael Caine) es un profesor, cinico y adicto al whisky. Rita (Julie Walters) es una peluquera, un tanto inocente, quien posee un ansia desesperada por aprender. Y es, precisamente a Frank, a quien elige para que la introduzca en la cultura. El, asustado, pero a la vez cautivado, pronto descubre...

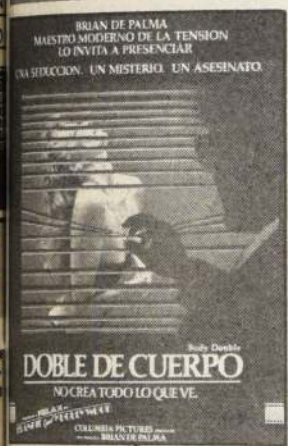

DOBLE DE CUERPO
Distribuidor: LK-Tel video
Censura: mayores de 21 años

Cada noche, en su fabulosa residencia de Hollywood, una bella joven satisface sus deseos eróticos efectuando seductores striptease desde su ventana. Un joven actor la observa encantado desde una casa cercana, atraído por su obsesión. Sin quererlo, se convierte en el inocente testigo de su salvaje muerte y...



DON QUIJOTE DE LA MANCHA (4)
Distribuidor: VEA editores
Censura: apta para todo espectador

En cierto lugar de La Mancha cuyo nombre no quiero acordarme... Esta es una gran obra literaria de todos los tiempos. Este Quijote es la primera versión para la televisión de dibujos animados, donde se usa un lenguaje simple, pero muy expresivo, que respeta la veracidad literaria de esta famosa obra de Cervantes.

Espectáculos

Teleprogramas



Canal 5

- 11.00 LA BOLSA DE COMERCIO A SUS ORDENES. La actividad bursátil del día.
13.00 CIERRE.
17.30 TELEMANIA. Un programa juvenil diferente con mucho humor y canciones.
18.00 HOLA NIÑOS. Programa infantil.
18.10 MERRIE MELODIES. Dibujos animados.
18.30 PIPIRIPAO '87. Espacio infantil.
18.50 JOSEMIEL. Dibujos animados.
19.15 FANTASMA.
19.30 LOS SECRETOS DE JULIE. Dibujos animados.
20.00 ROBERTO NICOLINI.
20.30 LOS CATEDRATICOS DEL RITMO. Dibujos animados.
21.05 HORIZONTE REGIONAL.
21.30 SUCESOS MUSICALES. Especial con el cantante de actualidad y un reportaje especial en un programa hecho especialmente para gente joven, con la conducción de Sergio "Pirinchio" Cárcamo.
22.30 VEAMOS CINE. "El poder". Con Vic Morrow, Bob Neill. Para realizar una difícil misión contra una banda de maleantes, una agencia secreta gubernamental recurre a un hombre dotado de poderes extraordinarios. (1977).
00.15 UN MENSAJE PARA EL NUEVO DIA. Comentario cristiano.
00.20 ITALIA HOY.



Canal 7

- 09.30 EL CLUB 700.
10.15 EL MINISTERIO DE JIMMY SWAGGART.
10.45 LA COCINA DE MONICA.
10.50 DIBUJOS ANIMADOS.
11.45 FESTIVAL DE LA UNA.
14.00 EDICION UNO. Noticias.
14.20 EL CAMINO SECRETO. Teleserie mexicana.
15.00 CRISTAL. Teleserie venezolana con Lupita Ferrer.
15.45 MATT HOUSTON "Mariposa" 2ª parte.
16.45 DIBUJOS ANIMADOS.
17.30 TARDES DE CINE. "Espérame en la fiesta". Con Diana Lynn, Hugh O'Brien.
19.20 LA TORRE 10. Teleserie nacional.
20.30 SESENTA MINUTOS. Noticias.
21.30 NOCHE DE PELICULAS. "Pueblo sin hombres", con Lisa Welch, Joan Collins, Priscilla Barnes. Durante la Guerra de Secesión, el Ejército enrola a todos los hombres de un tranquilo pueblo dejando a las mujeres solas, suscitando preocupantes situaciones.
23.35 EDICION DOS. Noticias.
00.00 CINE NOCTURNO. "Sangre de la tumba de la momia". Con Valeria Leon, Andrew Keir. Una expedición de arqueólogos encuentra la tumba de una mujer inmolada en el antiguo Egipto; luego la mujer del jefe muere, dejándole su hija recién nacida, la cual es poseída por la momia.



Canal 12

- 17.45 CARTA DE AJUSTE.
18.00 MAS MUJERES. Programa femenino conducido por Gabriela Velasco.
19.00 DIBUJOS ANIMADOS. "Meteoro Robin Hood" y "Marco".
20.00 CINE EN EL NUEVE. Película dirigida por Marvin Chomsky y protagonizada por Telly Savalas, Anne Francis, Joe Don Baker, Sally Field, Martin Sheen. Un terrible hampón vuelve a su ciudad, después de cinco años de ausencia, y en el transcurso de ese tiempo, su hermano, no sólo se apoderó de sus bienes, sino también de su mujer.
21.30 LA TIERRA EN QUE VIVIMOS. "En busca del Milodón".
22.30 NOTICIAS.
23.00 COMENTARIOS DE MARIANO SILVA.
23.05 CIERRE DE LAS TRANSMISIONES.



Canal 11

- 07.00 PANORAMA AL DESPERTAR. Noticias.
08.00 CANAL 11 AL DESPERTAR.
11.30 PATIO PLUM.
13.00 MASAMIGOS.
14.00 PREMIOS NACIONALES.
14.05 TU MUNDO Y EL MIO. Teleserie.
15.00 PANORAMA HORA 3. Noticias.
15.30 MASAMIGOS.
16.30 PATIO PLUM.
18.00 EXTRA JOVENES. Conduce Katherine Salosny.
19.05 PREMIOS NACIONALES. Documental.
19.30 ENCUENTRESE CON... Conduce Carmen Gardeweg.
20.30 PANORAMA. Noticias.
21.30 EL SHOW DE BENNY HILL.
22.00 TRES SON MULTITUD. "Se necesita un amigo". Un amigo de Jack que se desempeña como Chef en un restaurante, le pide que lo reemplace por una noche. Pero, el dueño decide despedir al amigo y dejar a Jack...
22.35 NEWHART. "Algunos nacidos escritores".
23.00 ESA CHICA. "La otra mujer". A casa de Ann Marie, llega sorpresivamente su madre, quien le comunica que ha decidido separarse debido a que su esposo la engaña con una famosa actriz de televisión.
23.30 PANORAMA MARTINI AL CIERRE. Noticias.



Canal 13

- 10.30 UNIVERSO. "Los doctores brujos".
11.00 FESTIVAL INFANTIL. Los gemelos Edison; Aventuras del cachorro Pitty.
12.00 EXITO.
13.30 ALMORZANDO EN EL 13. "¿Cuál es el límite de la velocidad del hombre?".
14.30 TELETARDE. Noticias.
15.00 NINA MOZA. Teleserie brasileña.
16.00 LA HECHIZADA.
16.30 MISTER T. Dibujos animados.
17.00 CINE EN SU CASA. "Enemigos del rey". Anthony Quinn, Anthony Dexter. Las andanzas de un guardia real marroquí, quien aprovecha su parecido físico con el rey para salvarse de un cargo de asesinato.
19.20 LA ULTIMA CRUZ. Teleserie nacional.
20.30 TELETRECE. Noticias.
21.30 PELICULA DEL VIERNES. "La limosina a la orden". Con Susan Dey, John Ritter. Un comediante abandonado por irresponsable, debe probar a su novia que es capaz de ganar dinero y arreglárselas solo, circunstancia que lo lleva a convertirse en chofer de una empresa de limosinas.
23.40 TELENOCHE. Noticias.
00.00 CINE DE MEDIANOCHE. "Firebird 2015 después de Cristo". Con Darren McGavin, Barbara Williams.

Cines y teatros

- ALESSANDRI. Alameda 2879 (96848) Desde las 11 Hrs. "Comportamiento sexual de una adolescente" y "Réquiem para un Gringo" (21) \$ 140.
ALFIL Alameda 776 (335357) Desde las 11.30 Hrs. "Enfermera de día" y "Violencia y seducción" (21) \$ 200.
APOQUINDO Apoquindo 3383 (2313560) A las 16 y 19 Hrs. "Cocodrilo Dundee" (TE) \$ 350.
ASTOR. Estado y Huérfanos (392100) Desde las 11.15 hrs. "Las 9 muertes del Ninja" (18) \$ 300.
AUTOCINE VIZCACHAS. Camino El Volcán (8500931) Desde las 20.30 hrs. "Pelotón" y "Desaparecido en acción II" (18) \$ 250.
BANDERA Bandera 76 (714403) Desde las 11 Hrs. "Cocodrilo Dundee" (TE) \$ 230.
BIOGRAFO. J. V. Lastarria 181 (334435) 15.30, 19 y 21.45 Hrs. "La estación del regreso" (18) \$ 300 Est. \$ 200.
CAPRI. Monjitas 825 (392414) Desde las 10 Hrs. "El destructor", "Revolución" y "Los nuevos bastardos" (18) \$ 150.
CENTRAL 1. Huérfanos 930 (333555) Desde las 11.30 Hrs. "El devorador" (18) \$ 300. L. a V. may. 65 años \$ 200.
CENTRAL 2. Huérfanos 930 (333555) Desde las 11.30 Hrs. "Los cuerpos presentan violencia carnal" (21) \$ 300. May. 65 años L. a V. \$ 200.
CERVANTES. M. Cousiño 134 (381894) Desde las 11 Hrs. "El nombre de la rosa" (18) \$ 250.
CINELANDIA. Puente 540 (6967532) Desde las 11 hrs. Apocalipsis ahora y Caligula. (21) \$ 170.
CITY. Agustinas 1022 (6966687) Desde las 11 Hrs. "Guerreras del Amazonas" (21) \$ 200.
CONTINENTAL. Plaza Bulnes 57 (6960735) Desde las 11 Hrs. "Pelotón" (18) \$ 170.
DUCAL Agustinas 777 (335375) Desde las 11 Hrs. "Jardines de piedra" (14) \$ 300.
EL GOLF. Apoquindo 3368 (2313485) 16, 19.30 y 22 Hrs. "Tiempo de amar" \$ 350.
ESPACIOCAL. C. Goyenechea 3820 (2421326) 16, 19.30 22 y 24

- hrs. "Dos veces en la vida" (18) \$ 380 Estud. \$ 340.
FLORIDA. Estado 226 (380578) Desde las 11.30 Hrs. "Siete mujeres pecadores" y "El bien dotado" (21) \$ 230.
GRAN PALACE. Huérfanos 1178 (6960082) Desde las 11 Hrs. "Robocop" (21) \$ 300.
HUELEN. Huérfanos 779 (331603). Desde las 11.30 Hrs. "Alicia en el país de las maravillas" y "Blancanieves y los 7 enanitos" (men.) \$ 250.
HUERFANOS. Huérfanos 930 (336707). Desde las 11.30 Hrs. "Tiempo de amar" (18) \$ 300. L. a V. may. 65 años \$ 200.
IMPERIO. Estado 235 (397960). Desde las 11 Hrs. "Robocop" (21) \$ 300.
KING. Huérfanos 840 (332838). Desde las 11 Hrs. "Depredador" (14) \$ 200.
LAS CONDES. Apoquindo y Noruega (2208816). 16, 19.15 y 22 Hrs. "Un detective suelto en Hollywood II" (14) \$ 350 y \$ 400.
LAS LILAS. E. Yáñez y J. de Dios V. (2317156) 16, 19 y 22 Hrs. "Robocop" (21) \$ 350 y \$ 400.
LIDO. Huérfanos 680 (330797). Desde las 11.30 Hrs. "Un detective suelto en Hollywood II" (14) \$ 300.
LO CASTILLO. C. Goyenechea 3820 (2321345). 16, 19.15 y 21.45 Hrs. "La familia" (14) \$ 350 y \$ 400.
MAIPO. San Pablo 4251 (731982). Desde las 14 Hrs. "Campamento infernal", "Esperando la carroza" y "Ninja Terminator" (21) \$ 130.
MAYO. Monjitas 879 (391201). Desde las 10 Hrs. "Infidelidad", "Deliciosamente deseada" y "Bellitas, rubias y eróticas" (21) \$ 150.
MODEKNO. Gran Avenida 6544 (5212721). Desde las 14 Hrs. "Pecado sin nombre", "Cortocircuito" y "Echale la culpa a Río" (21) \$ 130.
MONTECARLO. Huérfanos 869 (398488). Desde las 10.45 Hrs. "Las últimas americanas virgenes" (21) \$ 300.
NILO. Monjitas 879 (391201). Desde las 10.00 Hrs. "La ardiente pasajera", "El violador" y "Fo-

- tos prohibidas de una señora respetable" (21) \$ 180.
NORMANDIE. Alameda 139 (392749) 15.30, 18.30 y 21.30 hrs. "Nosferatu" (14). 24 hrs. "Flash point" (18) \$ 250 Estud. \$ 170.
ORIENTE P. de Valdivia 099 (2317151) 16.30, 19.30 y 22 Hrs. "El devorador" (18) \$ 350 y \$ 400.
PEDRO DE VALDIVIA. P. de Valdivia 1719 (2238546). 15.30, 19.15 y 22.00 Hrs. "Los intocables" (18) \$ 350 y \$ 400.
PLAZA. Compañía 1068 (6984714). Desde las 10.00 Hrs. "El super ninja" y "El festín del terror" (21) \$ 230.
PRAT. San Diego 2119 (5550754). Desde las 14.00 Hrs. "Las virgenes guerreras", "Mas allá de la gloria" y "Betty Blue" (21) \$ 140.
PROVIDENCIA M. Montt 032 (42867) 16 y 19 Hrs. "El nombre de la rosa" (18) \$ 350.
REAL. Compañía 1040 (6965555). Desde las 11.45 Hrs. El día de la luna negra" y "El hechizo del diablo" (18) \$ 230.
REX 1. Huérfanos 735 (331144). Desde las 10.45 Hrs. "Los intocables" (18) \$ 300.
REX 2. Huérfanos 735 (331144). Desde las 11.15 Hrs. "Vicios privados, virtudes públicas" (21) \$ 300.
REX 3. Huérfanos 735 (331144). Desde las 11 Hrs. "Pecado de familia" (21) \$ 250.
RIO Monjitas 743 (333550) Desde las 11 Hrs. "3 hombres y un biberón", "Mil veces adios" y "La inocencia del primer amor" (14) \$ 180.
RITZ San Antonio 50 (380613) Desde las 10 Hrs. "El beso de la mujer araña", "Amor que mata" y "Ardiente Emmanuelle" (21) \$ 150.
ROXY Huérfanos 1055 (6980809) Desde las 10 Hrs. "Laura, la fiebre del placer", "Amores de una adolescente" y "Mimi un amor imposible" (21) \$ 180.
SALA LILA Vitacura 6780 (2242466) 16, 19.15 y 22 Hrs. "Jardines de piedra" (18) \$ 350 y \$ 400.
SANTA LUCIA Alameda y San

- Isidro (336666) 15.30, 18.30 y 21.30 Hrs. "Woodstock" (14) \$ 300.
YORK Agustinas 1022 (6966687) Desde las 11 Hrs. "Nueve semanas y media" (21) \$ 200.
TEATROS
ABRIL. Huérfanos 786 (335932) 20 hrs. "Hay que deshacer la casa" de S. Jonyent. \$ 1.00 Estud. \$ 500.
APOQUINDO. Apoquindo 3384 (2313560) 19.30 hrs. "La familia de Marta Mardones" de F. Cuadra. \$ 1.000 Estud. \$ 400. Últimas funciones.
CASA CONSTITUCION Constitución 275 (771685) 19.30 Hrs. "El Señor Presidente" de M. A. Asturias \$ 600 Estud. \$ 300.
DEL ANGEL San Antonio 255 (333605) 19.30 Hrs. "Su lado flaco", de R. Hurtado \$ 1.200 Estud. \$ 400.
DE LAS AMERICAS. Providencia 2563 (2315001) 19.30 hrs. "Sarah Bernhardt" de J. Murrel. Cia. El Surco. \$ 800, \$ 600 y \$ 400.
GALPON DE LOS LEONES Los Leones 238 (231099) 20 Hrs. "La secreta obscenidad de cada día" de Marco A. de la Parra \$ 800 Estud. \$ 400.
LA COMEDIA Merced 349 (391523) 19.30 Hrs. "Residencia en las nubes" Grupo Ictus \$ 900.
LA FERIA C. Exeter 0250 (377371) 20 Hrs. "El hombre, la bestia y la virtud" de L. Pirandello \$ 700 Estud. \$ 300.
LA CASTAFIORI. Loreto 460 (370679) 20 hrs. "Klaus Klub Klown". Cia. Teatro Escuela Imagen. \$ 200 Estud. \$ 100.
UC 1. Washington 26 (465652) 19.30 hrs. "Esperando la carroza" de J. Langsner. \$ 1.000 Estud. \$ 400.
SHOWS, REVISTAS Y CAFE CONCERT
CALIFORNIA. Irrazaval 1564 (2230976) 20.30 y 22.15 hrs. "Siempre tango". \$ 1.500, \$ 1.200 y \$ 1.000.
EL BURLITZER. Providencia 2124 (2318899) 22 hrs. "¡El que sea valiente... que me siga!" con

- Cristián García Huidobro. \$ 1.200 Incluye champagne.
FABIANO ROSSI Providencia 705. 00.30 Hrs. "Estrellas en Providencia". Los Indolatinos, Tatiana Merino.
HUMORESQUE San Ignacio 1249 (5567669) 20.30 y 22.30 Hrs. "Suavecito... pero nunca tanto".
PICARESQUE. Recoleta 345 (776883) 20.30 y 22.30 Hrs. "Por culpa del palo no entraron las pelotas".
PROVIDENCIA. M. Montt 032 (42867) 22 hrs. "Con la camiseta puesta" con Coco Legrand. \$ 1.000 P. Alta \$ 600. Últimas funciones.
PARRILLADA PUDAHUEL Coetado aeropuerto internacional. "Concert musical de primavera". Marco Aurelio, Gino del Solar. Bailables.
POSADA TARAPACA. Av. España 91 (6961752) "Bailando en Primavera", Humor, folclor, bailables.
SALAS Y EXPOSICIONES
INST. CHILENO NORTEAMERICANO. Moneda 1467 (6963215) 13, 16 y 19 hrs. Cine: "Escape imposible" de A. Konchalowsky. (18). Adhesiones.
INST. CHILENO ALEMAN. Esmeralda 650 (383185) 19 hrs. Música: Alberto Harms, flauta; y Manuel Jiménez, arpa. Entrada libre.
ISIDORA ZEGERS. Compañía 1264. 19 hrs. Concierto: Alumno de profesora Mercedes Veglia. Entrada libre.
MUNICIPAL. Agustinas 794 (712900) 19 hrs. Concierto: Orquesta Filarmónica de Santiago, dirigida por Francisco Rettig. \$ 300 hasta \$ 2.000.
PLANETARIO USACH. Alameda 3349 (762624) 19 hrs. "Hijos del sol". \$ 250 Niños \$ 100.
ESPACIOCAL. C. Goyenechea 3820 (2421326). Exposición: Oleos de Irene Salas.

Crítica de danza

Sartre y Cocteau en el idioma de la danza teatro



Por Yolanda MONTECINOS

Clos" de Sartre. Así el proceso de clarificación del mensaje de cada una de ellas queda en elocuente evidencia y es este significado el que sacude al espectador y, a la vez, justifica todo el proceso, elección y lenguaje, encontrados por Tedat.

EL ESTILO

Cada creador sea cual sea su dirección e intenciones, intenta encontrar su propio sello o estilo. "Tedat" comprende que en nuestro mundo, altamente audiovisual, las imágenes, la multimedia, el acoplamiento de artes son naturales cuando están al servicio de la expresión.

Tanto como lo es la pasión comunicada, en igual dimensión, la angustia, los procesos interiores psicológicos y aún ontológicos y existenciales. Criaturas de su tiempo y dentro de su mundo, artistas de vanguardia, cultores de la danza-teatro, realizan sacrificios físicos —más allá de la técnica convencional— y enfrentan desafíos de entrega cada vez más violentos. Magaly Rivano, en su visión de "La voz humana" lleva su impotencia, su furor solitario, más su total sujeción al ser amado, al delirio. Debe jugar con emociones en la más amplia gama, proyectarlas y detenerlas pauteando a veces y en otras, alcanzando estados de paroxismo.

La importante trayectoria de esta varias veces premiada bailarina es un evidente soporte

para su actual labor. Su carrera en el terreno de la danza clásica, luego sus contactos con lo contemporáneo, la TV y ahora, su propio equipo de Danza-Teatro, han sido las bases que explican su solidez, la fuerza y el dominio, que conserva casi intacto, de su cuerpo como instrumento expresivo, más los que el teatro, aliado aún no del todo bien aprovechado, le permite.

Su tarea en la dirección coreográfica implica aciertos en especial en las escenas de grupo y en la definición de personajes, atmósferas y sugerencias. Es posible que algunas caídas en reiteraciones y una enfatización casi constante en lo denso y obscuro desluzca y ponga tonos excesivamente sombríos a su labor. También en varios momentos, no está presente la fluidez que supone todo idioma, lenguaje o aún simple frase en cualquier forma de arte escénico.

SARTRE

No es simple abordar en teatro y con actores profesionales esta obra de Jean Paul Sartre, entregada hace varias décadas en el teatro profesional en Santiago. Rodrigo Pérez trabaja en este caso con dos integrantes más de este equipo: Maggie Marchant y Carlos Delgado que completan el trío de condenados a vivir "A puerta cerrada" en una cadena infinita de dependencias. Fuerte impacto provoca el nivel técnico expresivo alcanzado por estos dos discípulos. Aún cayendo en la visión de cierta esteriotipia, Estelle se encadena al trío en su urgencia de existir a través de la admiración reflejada en otros ojos y a cualquier precio. Sus compañeros de juego macabro, siguen idéntico proceso por urgencias igualmente reales.

El infierno interior, la inexistencia angustiada se dan bien definidas y a través de un rico y

María T. Bermúdez asumirá el 1° de diciembre

Nueva jefa de Relaciones Públicas en Canal Once

El próximo 1° de diciembre, asumirá como jefe de Relaciones Públicas de la Corporación de Televisión de la Universidad de Chile la periodista María Teresa Bermúdez Pérez, quien reemplazará en el cargo a

la ex directora de comunicaciones, Gloria Leiva.

María Teresa Bermúdez se desempeñaba al momento de su designación como periodista del Departamento de Prensa de la Corporación.

Con una comitiva de 12 personas

Llegó Charly García

El rockero actuará hoy y mañana en el Estadio Chile

Con dos mil kilos en equipos llegó el rockero argentino Charly García quien actuará en el Estadio Chile para continuar viaje el domingo a Perú, donde cumplirá una serie de presentaciones retornando al país la próxima semana para hacer una serie de recitales en el norte y sur chileno.

En el terminal aéreo no hubo presencia del denominado grupo Teocráticos quienes han manifestado su malestar con la presencia del artista en San-

tiago por estimarlo "inadecuado" para la moralidad juvenil.

Charly García, al ser consultado al respecto, negó conocer de la existencia del grupo afirmando que "hay que saber respetar la libertad de los demás".

Informó García, quien acompañado de una comitiva de 12 personas, seis de ellos músicos, que la vocalista que lo acompaña en sus conciertos, Fabiana Cantillo, arribará en horas de hoy a Chile.

original idioma dancístico. En este caso, la fusión danza-teatro nos parece más natural y recíproca, trabajada también en paroxismo algo agobiante, pero de comunicación fácil con un público bien dispuesto para este tipo de esfuerzos y logros. Sin duda, este es otro respetable aporte de un grupo independiente que busca su sello propio y representa una actitud seria y sin desvíos. Buen marco

plástico es el proporcionado por Nury González, de línea con toda evidencia teatral y realista, adecuado el aporte de iluminación de Alejandro Cohen.

Expresiones como éstas implican revitalizar la danza, inquietar al espectador bien dispuesto y siempre, señalan la presencia, esfuerzo y talento de una personalidad fuerte y creativa como es en Tedat, Magaly Rivano.

MAXIM

SUPER ESPECTACULAR



ULTIMA SEMANA

PACHUCO Y LA CUBANACAN HUMOR

ORQUESTA BAHAMA SHOW • LOS BANANA 5 •
DUO GONZALEZ MOGLIA • BALLET AMANECER •
MARGARITA ALARCON •
GRUPO PASCUENSE RAPA-ITI •

ATENCION

LUNES 30 DE NOVIEMBRE

"LA GRAN NOCHE DEL FOLKLORE"

AV. MATTY Y CARMEN

RESERVAS 2227946

Abierto todos los días



PISCINA Ponderosa

COLINA

•AREAS DE PIC-NIC
•MINI ZOOLOGICO
•BOTES SPLASH
•PARQUE DE ENTRETENCIONES

Precios especiales a colegios e instituciones
Informaciones en Stgo.:
383616-8441338
COLINA: 8441502

VALOR ENTRADA PISCINA
Lunes a viernes \$ 300
Estudiantes \$ 200
Sábado, dgos. y festivos \$ 400
niños \$ 350





La Nación

32

Santiago de Chile, Viernes 27 de Noviembre de 1987

Municipio y vecinos de Maipú adquirieron colegio

Educación gratis para 2 mil niños

Los vecinos e industriales de Maipú, en conjunto con la Municipalidad, adquirieron ayer el colegio Alcázar, ubicado en la ciudad satélite "Los Parques de Maipú", con el objeto de brindar educación gratuita a los dos mil niños que habitan en ese sector.

La compra se efectuó a través de la corporación privada sin fines de lucro, Codeduc, integrada por la Corporación de In-

dustriales de esa comuna, por la Unión Comunal de Juntas de Vecinos y por el municipio, como socios activos, teniendo como objetivo primario mejorar la calidad de la enseñanza que reciben los pequeños de esa jurisdicción, a través del proceso de educación municipalizada.

En este contexto, se firmó ayer la escritura de compraventa de dicho colegio, en ceremonia que contó con la asistencia

de los subsecretarios de Educación y Economía, René Salamé y Norman Bull, respectivamente, además del alcalde de la comuna, Alberto Krumm Valencia.

El plantel fue adquirido a la Inmobiliaria "Los Parques de Maipú", que construye el complejo habitacional del mismo nombre y que contará con cinco mil 200 viviendas, en las cuales residirá un promedio de 30 mil personas.

La adquisición del colegio Alcázar demandó un costo de 27 mil 278 UF, de las cuales la empresa vendedora donó cinco mil 434, es decir alrededor del 20% de su costo, que equivale a unos 22 millones de pesos.

El establecimiento, que iniciará sus funciones en marzo próximo, tendrá 23 salas de clases para educación prebásica y básica, desde kinder a octavo. El edificio se construye en el kilómetro 26 de la Ruta 78 y está emplazado en cuatro mil 500 metros cuadrados de terreno, con una construcción que alcanza a los dos mil 250 metros cuadrados. Cuenta con biblioteca, multicancha y patios techados.



Los niños, pese a que aún no han entrado a clases, celebraron la adquisición del colegio Alcázar con bailes y presentaciones artísticas.



REPARACION DE LA ESMERALDA. — En el dique seco de ASMAR se encuentra en estos instantes el buque escuela Esmeralda luego de su crucero de instrucción por Europa, donde se encuentra sometido a reparaciones.

El tiempo

Nublado matinal variando a despejado, con temperaturas extremas probables de 12 y 26 grados, anuncia para hoy en la Región Metropolitana, la Dirección Meteorológica de la FACH.

La temperatura mínima de ayer fue de 12,6 grados y se registró a las 06:30 horas, en tanto que la máxima alcanzó a los 26,4 grados y se anotó a las 15:00 horas.

Perspectivas para mañana sábado: despejado y caluroso. Valparaíso: Nublado variando a nubosidad parcial, con temperaturas extremas probables de 13 y 17 grados.

RESTRICCIÓN
VEHICULAR

HOY

1-3

1
DE CADA
4
PARTICIPANTES
SALE PREMIADO

NO DEJE PARA MAÑANA LO QUE PUEDE TENER HOY

ESTE PRODUCTO PUEDE SER SUYO AHORA

Nueva y extraordinaria forma de comprar equipos Fisher de audio, televisión y video: COMPREBIEN CON FINCO. Una gran oportunidad para obtener bienes de avanzada tecnología con el estímulo de ventajosos premios. COMPREBIEN CON FINCO contempla dos alternativas: FINCO CLUB y FINCO CLAN. Ambos de objetiva conveniencia. Compruébelo.



SISTEMA DE ENTREGA INMEDIATA

1. Ud. adquiere el equipo que le interesa cancelando al contado o con un crédito individual de hasta 24 meses.
2. FINCO CLUB forma grupos de 24 personas que adquieran un producto similar.
3. Una vez constituido el grupo, Ud. se lleva su equipo.
4. Al cancelar la primera cuota de su crédito, Ud. participará en un sorteo ante notario junto al resto de su grupo.
5. En caso de salir sorteado, le serán condonadas 11 de las 24 cuotas que debía cancelar.
6. Si no salió sorteado en la primera oportunidad, la suerte puede favorecerle en los sorteos siguientes, a los 6, 12 y 18 meses. En tales ocasiones podrá ganar respectivamente la condonación de 9, 6 y 6 cuotas. Al mes 24 un nuevo sorteo determinará dos nuevos ganadores, a cada uno de los cuales le serán devueltas 12 cuotas que hayan pagado.
7. IMPORTANTE: las cuotas son fijas y en pesos, con el interés más bajo del mercado.



SISTEMA DE ENTREGA PROGRAMADA

1. Ud. elige el equipo que le interesa comprar y se compromete a cancelarlo en 24 meses.
2. FINCO CLAN forma un grupo con 48 personas en su misma situación.
3. Durante todos los meses impares de vigencia del plan, se efectuará un sorteo donde el favorecido se adjudicará su equipo de inmediato.
4. Por otra parte, durante los meses pares, dos participantes podrán ofertar el 50% de las cuotas adeudadas para llevarse el equipo elegido.
5. Adicionalmente, los meses 1, 6, 12 y 18 se realizarán sorteos especiales para elegir a dos nuevos favorecidos en cada oportunidad con condonaciones de 11, 9, 6 y 6 cuotas, respectivamente.
6. El último mes —mes 24— un sorteo final determinará el nombre de los 4 participantes a quienes les serán devueltas 12 cuotas que hayan pagado.
7. En FINCO CLAN también las cuotas son fijas y en pesos y, además, no tienen intereses reales.



SYSTEM 8703 FISHER. Fino Rack con Tornamesa. Ecualizador 5 bandas. Amplificador 50 RMS mínimo, AM/FM estéreo. Memoria. Doble casetera. Copia alta velocidad. 2 parlantes. Control remoto inalámbrico. Precio lista público \$ 294.900.



24 cuotas fijas
\$ 19.089
Total financiado CLUB \$ 458.136



24 cuotas fijas
\$ 15.237
Total financiado CLAN \$ 380.925

OBTENGA AHORA MISMO
SU EQUIPO FISHER
Y COMPREBIEN CON FINCO

Aproveche esta oportunidad enviando el presente cupón a Agustinas 1269. Casilla 81-D. Santiago.

Marque las alternativas que le interesen.

☐ Requiero mayor información y solicito la visita de un representante.

☐ Deseo ingresar a COMPREBIEN CON FINCO para obtener

un _____ bajo el sistema ☐ FINCO CLUB ☐ FINCO CLAN

Nombre _____

Domicilio u oficina _____

Teléfono _____ Llamar entre _____ y _____

FORMAS DE PAGO: VISA/MAGNA/AMERICAN EXPRESS
DINERS (HASTA 10 MESES) MASTER (HASTA 24 MESES)
FINCO CLUB/FINCO CLAN/3 CHEQUES.



FISHER®

audio



finc

Mundo de la Hípica

Las OAKS '87 coronará a la mejor potranca del césped en una espectacular ceremonia...

¡TENDREMOS SOBERANA!!

La contundencia con que venció en su último compromiso clásico, del 22 de octubre, la dejó como una de las candidatas con mayores pergaminos para probarse la corona de LAS OAKS. En esa oportunidad, relegó por tres cuerpos y medio a Pimpirola, War Of Roses y Facundia en recorrido de 1.500 metros.

Recordamos aún cuando Elías Silva aseguró que no la exigió en lo absoluto y que en distancias mayores sus posibilidades aumentaban al doble... Asimismo, la alegría de los hermanos Hirmas, quienes en todo momento creyeron en "Huahine" como la sucesora de la exportada "Miss Brio".

Pueden ocurrir muchas cosas porque las demás tienen armas precisas para alcanzar sus objetivos. Juan Cavieres presenta a una dupla encabezada por "Facundia" y "Manon Lascaut", que la preceden actuaciones de alto nivel, las cuales podrían emplearse mejor en un recorrido de mayor extensión. Tampoco hay que olvidar a la efectiva "White Lady" que con la monta de Sergio Vásquez, más de alguna sorpresa podría entregar.



HUAHINE será sin duda la gran favorita del Clásico "Las Oaks". Le preceden tres victorias en igual número de salidas y podría coronarse como la mejor potranca de tres años del césped.

Después del St. Leger, reaparecerá el campeón GROSOR en el nuevo Grupo I palmeño de 2.000 metros

El invitado de honor

Reaparecerá también Sombreadero, quien en su última carrera, fue segundo del antes aludido en un duelo muy esperado con nuevos bríos y después de un descanso de más de un mes, el pupilo de Antonio Bullezu Melej irá con Pedro Cerón en busca de la ruta que le pueda asegurar el título del mejor en arena, ya que hasta su penúltima salida, una secuela de cinco primeros puestos lo dejaba como un serio candidato a ser el número uno.

También estará TORIL, pensionista de Gustavo Pombo que lo preceden tres primeros lugares y está a las puertas de una consagratoria actuación ante lo más granado del fondismo en arena. Viene de vencer en emotivo carrerón a "Inconcluso" en 1.500 m. junto a Danilo Salinas. De la misma manera, la experiencia de "Gran Evento" le da



GROSOR: Reaparece luego de su última participación en el Perú, donde no pudo cumplir un buen cometido. En esta ocasión lo respaldan tiempos excepcionales en los cotejos por pista de arena del Hipódromo Chile, hasta donde llegará a competir en el G.P. de Honor.

chance para continuar sus Vázquez viene de ganar en Con, el mismo conductor puede buenas actuaciones. Con Sergio 2.000 metros una justa clásica. ser rival peligroso.

Costó dos millones en las subastas

"Primicia" será la novedad

PRIMICIA y BROGAN sobresalen dentro de los debutantes de este fin de semana en la capital. La primera hará su estreno en la arena mientras que el potrillo es el único tresaño que por primera vez sale a la pista.

Segunda Carrera

JUNCADITA (Clever y Juncada por Jalón). Criada en el haras "Los Nogales". Primera cría de la yegua. No vino a las ventas.

Cuarta Carrera

ARREBATADA (Arrebatado y Parqueen por Parbury). Criada en el haras "María Paz". Primera cría de la yegua. Adquirida en 320 mil pesos.

Novena Carrera

CHIRA (Chairman Walker en Mocita Yola por Mocito Guapo). Criada en el haras "Ta-

rapacá". Primera cría de la yegua. No vino a las ventas.

PRIMICIA (Brothers Three y Progresión por Prólogo). Criada en el haras "María Pinto". Primera cría de la yegua. Subastada en 2 millones de pesos.

Undécima Carrera

SINCELEJO (Sarco y Kollumbella por Kronprinz II). Criado en el haras "María Antonieta". Hermano materno de Guatavita (Jongleur II, ganadora de 5 carreras en Concepción). Otras crías no corrieron. No vino a las ventas.

CLUB HIPICO

4ª Carrera: (2) BROGAN (Broker's Tip II y Daifa por Decano II). Criado en el haras "Tarapacá". Primera cría de la yegua. Adjudicado en 1 millón 400 mil pesos.



MARAVEDI estableció un tiempo soberbio en su último cotejo. El pupilo de Carlos Miranda bajó el minuto en el kilómetro palmeo.

Hipódromo Chile

1ª

Carrera.— 1.200 Mts.— A las 14.00 Hrs.— IND. 9 AL 4.— VENTA ANTICIPADA SEXTA CHILE.— APUESTAS DISP. GANADOR, PLACE, QUINELA Y TRIFECTA.— PRIMERA VALIDA PARA LA TRIPLE INICIAL.—

| | | | | |
|-------------------|--------|----------------|-----------------|----|
| 2719 J. Lastra | 2c-13 | 1 Picarón | 55 H. López | 5 |
| 1772 J. Lastra B. | 7v-6v | 2 Merichita | 51 C. Trejos | 6 |
| 2649 J. B. Castro | 5-2 | 3 Quintal | 55 J. Castillo | 3 |
| 2578 M. Hadweh | 15-15c | 4 Derecha Game | 54 C. Ubillo | 10 |
| 2695 O. Martínez | 14-10c | 5 Dócil | 54 J. Amestelly | 13 |
| 1951 G. Romero | 7-5 | 6 Petit Jeune | 54 O. Sánchez | 11 |
| 2284 A. Donati | 12-13 | 7 Traslucido | 54 J. Rivera | 15 |
| 1651 E. Zijl | 5-5c | 8 Bofetazo | 53 R. Toledo | 14 |
| 2530 U. Duque | 8v-12 | 9 Ramonte | 53 J. María | 4 |
| 2705 H. Jara | 7v-9v | 10 Lagolaz | 52 C. Verdugo | 12 |
| 2719 C. López | 10-10 | 11 Malvisca | 52 O. Díaz | 1 |
| 2707 H. González | 8-2 | 12 Rastro | 52 M. Santos | 9 |
| 2649 G. Aguirre | 6-7 | 13 Regodeado | 52 V. Rojas | 2 |
| 2707 B. Benito | 12c-9 | 14 Nenev | 51 J. Berrios | 8 |
| 2712 N. Hadwa | 6-10 | 15 Legado | 50 R. Soto | 7 |

CORRAL: 1 con 2.—

2ª

Carrera.— 1.200 Mts.— A las 14.25 Hrs.— COND.— VENTA ANTICIPADA SEXTA CHILE.— APUESTAS DISP. GANADOR, PLACE, QUINELA Y TRIFECTA.— SEGUNDA VALIDA PARA LA TRIPLE INICIAL VENTA DE ENGANCHE.—

| | | | | |
|-------------------|---------|----------------|-----------------|----|
| 2674 R. Maggi | 5c-10c | 1 A. Road | 53 J. Tobar | 5 |
| 2708 H. Miranda | 4-2 | 2 Alquimia | 53 D. Medina | 6 |
| 2732 E. Zijl | 10c-11c | 3 Complicación | 53 H. Plaza | 3 |
| 2725 J. Nicoli | 10c-5c | 4 Cretona | 53 Jge. Soto | 10 |
| 2727 E. Cortez | 16c-12c | 5 D. Paulina | 53 P. Plaza | 13 |
| 2588 D. López | 7v-11v | 6 Emprisse | 53 H. Durán | 11 |
| 2588 J. Heresi | 8v-12v | 7 Happy Lora | 53 E. Guzmán | 15 |
| M. Velarde | Deb. | 8 Juncadita | 53 L. A. Santos | 14 |
| 2727 M. Sepúlveda | 12c-11c | 9 Mejor Pinta | 53 C. Ubillo | 4 |
| 2515 M. Hadweh | 2-9 | 10 Michilinda | 53 I. Manriquez | 12 |
| 2725 R. Adasme | 7c-11c | 11 Moruna | 53 J. Alarcón | 1 |



SERGIO AZOCAR, su experiencia fundamenta parte de la opción de ESTE SI en la gran carrera sabatina.

3ª

Carrera.— 2.000 Mts.— A las 14.50 Hrs.— IND. 32 E INF.— VTA.— ANTICIPADA SEXTA CHILE.— APUESTAS DISP. GANADOR, PLACE, EXACTA Y TRIFECTA.— TERCERA VALIDA PARA LA TRIPLE INICIAL VENTA DE ENGANCHE.—

| | | | | |
|------------------|-----|--------------|---------------|---|
| 2417 N. Hadwa | 8-6 | 1 Rey Blanco | 56 H. López | 5 |
| 2651 A. Zamorano | 5-1 | 2 Yako | 53 O. Salas | 6 |
| 2716 J. Vélez | 8-8 | 3 Just Be | 52 J. Ubillo | 3 |
| 2651 P. Muñoz | 2-5 | 4 C. Negro | 51 C. Rojas | 4 |
| 2651 A. Bagú | 4-2 | 5 Andy | 49 J. Berrios | 1 |
| 2651 P. Baeza | 6-4 | 6 Relindo | 48 M. Aranda | 2 |

4ª

Carrera.— 1.000 Mts.— A las 15.15 Hrs.— COND.— VENTA ANTICIPADA SEXTA CHILE.— APUESTAS DISP. GANADOR, PLACE, QUINELA Y TRIFECTA.—

| | | | | |
|-----------------|---------|----------------|-----------------|----|
| 2727 J. Segovia | 14-8c | 1 A. Cristina | 53 L.A. Toro | 5 |
| C. Miranda | Deb. | 2 Arrebatada | 53 C. Ubillo | 6 |
| 1972 J. Walker | 9c-Rp. | 3 Camaricana | 53 H. Plaza | 3 |
| 2725 V. Romo | 16c-12c | 4 Cameliana | 53 I. Manriquez | 10 |
| 2030 W. Robles | 6c-10c | 5 Carchada | 53 J. Vergara | 13 |
| 2715 G. Romero | 8c-10 | 6 Chiriguana | 53 O. Sánchez | 11 |
| 1839 R. Maggi | 16 | 7 Franpeli | 53 J. Eguren | 15 |
| 2631 B. Vergara | 10c-12 | 8 Gran Kurda | 53 C. Trejos | 14 |
| 2624 G. Aguirre | 8-6 | 9 Histórica | 53 S. Azócar | 4 |
| 2631 P. Molina | 9c-16 | 10 Hoyalina | 53 H. Berrios | 12 |
| 2631 G. Aguirre | 2-5 | 11 Katmandú | 53 D. Salinas | 1 |
| 2708 L. Urbina | 10-14 | 12 L. Veladora | 53 J. Turrieta | 9 |
| 2570 N. Hadwa | 10c-12c | 13 Nuova | 53 L. Corvalán | 2 |
| 2708 P. Muñoz | 16c-4 | 14 Otra Copa | 53 J. Berrios | 8 |
| 2540 J. Nicoli | 12-11 | 15 S. Jalena | 53 Jge. Soto | 7 |

5ª

Carrera.— 1.600 Mts.— A las 15.40 Hrs.— Pº GRAN RAUL.— IND. 43 E INF.— VENTA ANTICIPADA SEXTA DEL CHILE.— APUESTAS DISPONIBLES: GANADOR, PLACE, QUINELA, TRIFECTA.—

| | | | | |
|-------------------|-----|-------------|-----------------|---|
| 2659 J. Zúñiga | 2-1 | 1 Giorgio | 56 J. Romero | 5 |
| 2713 J. Inda M. | 1-3 | 2 Set Game | 54 G. Barrera | 6 |
| 2595 R. Piombo | 3-7 | 3 Bianco | 51 A. Gutiérrez | 3 |
| 2654 R. Maggi | 1-2 | 4 Floreo | 51 C. Rojas | 4 |
| 2713 G. Georgudis | 7-2 | 5 Aurinegro | 50 M. Olguin | 1 |
| 2659 G. Romero | 2-2 | 6 Llegando | 49 O. Díaz | 2 |
| 2369 S. Romero | 3-5 | 7 Subarú | 49 J. Castillo | 7 |

6ª

Carrera.— 1.500 Mts.— A las 16.05 Hrs.— Pº GRELA.— COND.— VENTA ANTICIPADA SEXTA DEL CHILE.— APUESTAS DISPONIBLES: GANADOR, PLACE, QUINELA, TRIFECTA.—

| | | | | |
|-------------------|------|-----------------|-----------------|----|
| 2626 C. Leighthon | 6-3 | 1 Albufeira | 53 A. Miranda | 5 |
| 2667 W. Robles | 2-6c | 2 Beadle | 53 J. Vergara | 6 |
| 2626 C. Muñoz | 6v-4 | 3 Bien Viva | 53 J. Castillo | 3 |
| 2708 J. Vélez | 4-5 | 4 Birra | 53 Jn. Soto | 10 |
| 2715 P. Molina | 3-6 | 5 C. Suelta | 53 J. Turrieta | 11 |
| 2715 P. Bagú | 2 | 6 Dogmática | 53 L. Muñoz | 4 |
| 2715 J. Lastra | 7-8 | 7 Gallareta | 53 J. Amestelly | 12 |
| 2631 O. Jara | 5-7 | 8 Mairena | 53 O. Díaz | 1 |
| 2715 O. González | 7c-7 | 9 Malaquera | 53 G. Lizama | 9 |
| 2540 J. Inda M. | 7-5 | 10 Milonguita | 53 G. Barrera | 2 |
| 2708 R. Bernal | 6-6 | 11 Quintadina | 53 S. Azócar | 8 |
| 2708 M. Sepúlveda | 3-10 | 12 Soy Picarona | 53 D. Salinas | 7 |

CORRAL: 3 con 4.—

7ª

Carrera.— 1.400 Mts.— A las 16.35 Hrs.— IND.— 23 AL 14.— VENTA ANTICIPADA SEXTA DEL CHILE.— APUESTAS DISPONIBLES: GANADOR, PLACE, QUINELA, TRIFECTA.—

| | | | | |
|-------------------|---------|----------------|-----------------|---|
| 2726 J. Leiva | 1-5 | 1 Monte Bajo | 57 F. Araneda | 5 |
| 2739 E. Vidal | 9-7c | 2 Message | 56 J. Amestelly | 5 |
| 2718 D. López | 7-3 | 3 Jugoso | 55 M. Aranda | 5 |
| 1955 J. Heresi | 5-6 | 4 Mi Premio | 55 F. Díaz | 5 |
| 2690 P. Melej | 9c-11c | 5 Sucesiva | 55 J. Verdugo | 5 |
| 2718 L. Urbina | 14-11 | 6 Murat | 54 H. Berrios | 5 |
| 2735 A. López | 2c-2c | 7 Miradilla | 53 L. Toro | 5 |
| 2693 G. Peralta | 2-13c | 8 Entrerriano | 52 J. Mora | 5 |
| 2718 G. Peralta | 13-10 | 9 P. Trinidad | 52 S. Zúñiga | 5 |
| 2718 R. López | 4-5 | 10 Marginal | 51 O. Díaz | 5 |
| 2632 R. Serrano | 9-5 | 11 Cacherpeado | 49 J. C. Silva | 5 |
| 2693 H. Miranda | 11c-10c | 12 Hard Gold | 49 J. Castillo | 5 |
| 2633 H. González | 11-2 | 13 Mosquetón | 49 O. Salas | 5 |
| 2723 D. Bernal | 4-5 | 14 Apumanque | 48 R. Chamorro | 5 |
| 2660 G. Georgudis | 8-3 | 15 Gr. Clever | 48 M. Olguin | 5 |

8ª

Carrera.— 2.200 Mts.— A las 17.10 Hrs.— Pº ST LEGER.— CLASICO (GRUPO II).— VENTA ANTICIPADA SEXTA DEL CHILE.— APUESTAS DISPONIBLES: GANADOR, PLACE, QUINELA, TRIFECTA.—

| | | | | |
|--------------------|--------|---------------|---------------|---|
| 2554 F. Castro | 4-9c | 1 Azarko | 56 G. Barrera | 5 |
| 2656 P. Bagú | 1c-2 | 2 Bebedizo | 56 P. Cerón | 5 |
| 2554 A. López | 12c-3c | 3 Desquite | 56 G. Lizama | 5 |
| 2246 G. Aguirre | 2-11 | 4 Este Si | 56 S. Azócar | 5 |
| 2090 P. Medina | 1c-12c | 5 Gallito | 56 R. Pérez | 5 |
| 2554 P. Melero | 5-6c | 6 Maserati | 56 L. Muñoz | 5 |
| 2478 C. Urbina | 2-2 | 7 Pelado | 56 L. Yáñez | 5 |
| 2478 C. Benítez | 1-1 | 8 Puro Toro | 56 O. Escobar | 5 |
| 2677 R. Serrano | 7c-3c | 9 Tablero | 56 F. Díaz | 5 |
| 2656 E. Beuzenberg | 7c-1 | 10 Talhuán | 56 R. Miranda | 5 |
| 2554 R. Lorca S. | 6c-13c | 11 Tollhue | 53 M. Aranda | 5 |
| 2534 P. Baeza | 1-2 | 12 C. Tostada | | |

9ª

Carrera.— 1.200 Mts.— A las 17.45 Hrs.— COND.— APTAS. DISP. GANADOR, PLACE, QUINELA Y TRIFECTA PRIMERA ETAPA DE LA SEXTA DEL CHILE.—

| | | | | |
|---------------------|--------|-----------------|-----------------|---|
| 2725 E. Cortez | 10c-8c | 1 Arboleda | 53 P. Muñoz | 5 |
| 2715 J. Covarrubias | 9-11 | 2 Clave | 53 A. Pérez | 5 |
| 2732 G. Avila | 2c-3c | 3 Chapateada | 53 R. Miranda | 5 |
| D. López | Deb. | 4 Chira | 53 Jn. Soto | 5 |
| 2727 J. Pichara | 8-5c | 5 Distinción | 53 D. Medina | 5 |
| 2732 P. Bagú | 2c-6c | 6 Dotación | 53 L. Plaza | 5 |
| 2674 P. Melej | 2c-6c | 7 Ecóloga | 53 H. Plaza | 5 |
| 2474 R. Bernal | 14-7 | 8 G. Price | 53 M. Olguin | 5 |
| 2708 W. Robles | 2-3 | 9 Ironia | 53 J. Vergara | 5 |
| 2708 J. Romero | 14c-11 | 10 Moduña | 53 O. López | 5 |
| 2715 E. Beuzenberg | 10-12 | 11 N. Huasa | 53 G. Pinto | 5 |
| R. Maggi W. | Deb. | 12 Primicia | 53 J. Tobar | 5 |
| 2158 M. Medina | 5-8 | 13 Reina Sola | 53 I. Manriquez | 5 |
| 2708 R. Serrano | 11c-8 | 14 Rodela | 53 J. C. Silva | 5 |
| 2715 R. Maggi W. | 12-4 | 15 St. Sister | 53 J. Eguren | 5 |
| 2698 O. Martínez | 3v-8v | 16 Trasplantada | 53 J. Soto | 5 |

10ª

Carrera.— 2.000 Mts.— A las 18.15 Hrs.— Pº GRAN PREMIO DE HONOR.— CLASICO DE REGLAMEN TO (GRUPO II).— SEGUNDA ETAPA DEL CHILE.— APTAS. DISP. GANADOR, PLACE, QUINELA Y TRIFECTA.—

| | | | | |
|----------------|------|-------------|---------------|---|
| 2493 C. García | 4-2c | 1 Dragón II | 61 O. Escobar | 5 |
|----------------|------|-------------|---------------|---|

Pasó 400 metros en 21 1/5

A "Baratura" no le costó nada

BARATURA y ARABIAN PRINCE se lucieron en la pista del Hipódromo Chile. La primera pasó 400 metros en 21.1/5, mientras que el defensor del "Jockey" pasó los 600 en 33.2/5.

400 Metros
LAMAICA, P. Cerón en 1.05.4/5, últimos 200 en 12.1/5.
BARAVEDI, J. Berrios en 1.05.3/5, últimos 200 en 12.2/5 (del partidor).

400 Metros
ERENTE CUESCO, J. Turrieta en 1.05.1/5.
PODO, J. Berrios en 48.
INDIOSADO, J.R. Castillo en 45.
SANT COLOMBO, P. Cerón en 41.5.
BARU, J. Berrios en 50.3/5.
ETING BULL, M. Santos en 41.5.

400 Metros
ALTO DEL LAJA, D. Salinas en 41.5.
RAMADA, J. Amestelly en 41.5.
EY NEPTUNO, L. Yáñez en 41.5.
AIRENA, O. Díaz en 43.4/5.
IVADO, J. Eguren en 42.4/5.
TO GOGO, M. Santos en 43.

400 Metros
ABIAN PRINCE, G. Barrera en 33.2/5 (de bajada y del partidor).

CAÑA GRIS, H. Plaza en 35.1/5.
NO ME ACUERDO, H. Berrios en 36.3/5.
NEW WINNER, J. Amestelly en 36.

GRAN VINO, J. Amestelly en 35.3/5.
BIEN VIVA, J.R. Castillo en 36 al carrerón.

TOPO, A. Campos en 36.4/5.
GOLDEN GAY, R. Soto en 36.
PALCA, R. Soto en 36.3/5.
RAMONTE, R. González en 36.
MARCIALIDAD, C. Ubillo en 36.1/5.

FERTIL, G. Valencia en 36.2/5.
PIRAGUA, O. Díaz en 38.
BORINQUEN, M. Santos en 36.3/5.
MODUNITO, G. Valencia, y
SECRET MISION, J. Tobar en 36.3/5, iguales.
SET MUSIC, M. Santos en 36.

500 Metros
KAIPU, J. Berrios en 29.3/5.
MESSAGE, J. Amestelly en 30.3/5.
MONTEMAR, A. Gutiérrez en 30.
CON NICOTINA, M. Santos en 30.1/5.

TRANSITORIA, C. González en 30.
JUGOSO, L. Yáñez en 30.2/5.
OLIVE, O. Díaz en 29.4/5.
BRASILETTA, S. Vásquez en 28.2/5 de bajada.

ESTOY FURIOSO, J. Eguren en 29.3/5.
SWAMI, O. Díaz en 30.
EXTRA BROTHER, J. Tobar en 30.2/5 al carrerón.

FLOREO, G. Valencia en 31.

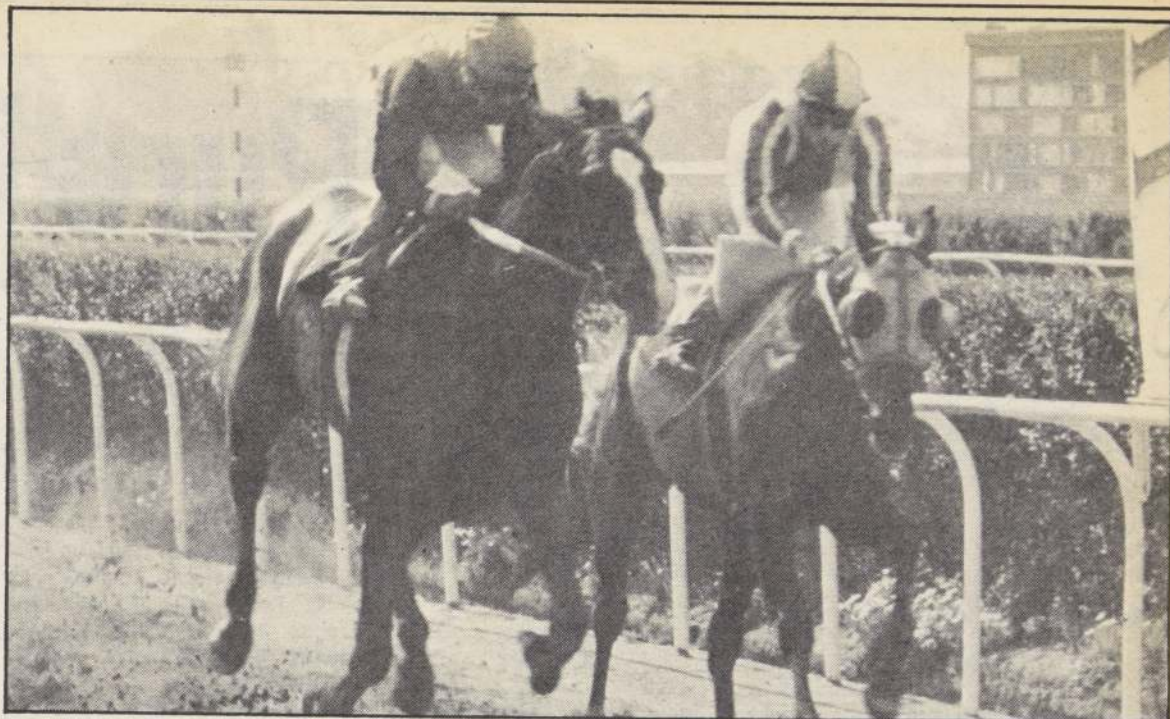

PELADO, nombre de sorpresa en el St. Leger de 1987. Su atropellada es muy efectiva.

CUESCA, R. Soto en 30.4/5.
FRANLION, C. Ubillo en 29.3/5 (Martes).
JANDALINA, R. González en 30.
DOCTORADO, R. Soto en 29.3/5.
HOLANDESA, J. Eguren en 31.2/5 al carrerón.

400 Metros de bajada del partidor
BARATURA, O. Sánchez en 21.1/5.
REY CHUTE, J. Soto en 21.3/5.
SIERRA GORDA, M. Olguin en 22.
CHIRA, J. Soto en 22.1/5.
YAJIL, R. González en 22.2/5.
MILITANTE, G. Valencia en 22.3/5.

SINCELEJO, A. Pérez en 22.2/5.
CABALGADA, C. González en 22.2/5.

DELOS, R. Chamorro en 22.2/5.
BIRRA, J. Soto en 22.1/5.
REINA GRIS, J. Eguren en 22.1/5.
JUST BE, J. Ubillo en 22.

MEGATERIO, J. Soto en 22.2/5.
PODER, M. Santos en 21.4/5.
KATMANDU, J. Soto en 21.4/5.
GALLETERO, J. Eguren en 22.1/5.

CAPITANCITO, R. González en 22.1/5.
LORD BYRON, M. Olguin en 22.1/5.
FRANPELI, J. Eguren en 21.4/5.
OTRA COPA, J. Berrios en 21.2/5.

TRANCURADO, C. Ubillo en 22.2/5.

400 Metros de subida
SUPER JALONA, J. Soto en 24.
FEBO, J. Berrios en 24.

200 Metros
CHIRIGUANA, O. Sánchez en 11.2/5, repitió 200, 11.3/5.
LIEBRE VOLADORA, C. Ubillo en 11, repitió en 11.1/5.

DISTANG SONG, aprendiz en 11.3/5.
CHAPETEADA, aprendiz en 11.1/5.
MICHILINDA, aprendiz en 11.

(Sábado 28 de noviembre de 1987)

| | | | | |
|-----------------|------|----------------|---------------|---|
| 2300 P. Medina | 1c-1 | 2 Grosor | 61 G. Barrera | 6 |
| 2301 J. Bernal | 2-1 | 3 Gran Evento | 59 S. Vásquez | 3 |
| 2302 A. Bullezu | 1-2 | 4 Sombreadero | 59 P. Cerón | 4 |
| 2303 G. Pombo | 1-1 | 5 Toril | 59 D. Salinas | 1 |
| 2304 P. Molina | 2-3 | 6 Geren Cuesco | 52 J. Berrios | 2 |

| | | | | |
|-------------------|---------|-----------------|----------------|---|
| 2735 A. Carreño | 13c-12c | 11 Paipote | 53 C. Verdugo | 9 |
| 2738 A. Carreño | 3c-15c | 12 Más | 52 O. Salas | 2 |
| 2723 O. Jara R. | 13-11 | 13 Transitoria | 53 C. González | 8 |
| 2660 M. Sepúlveda | 6-2 | 14 Con Nicotina | 51 M. Santos | 7 |

| | | | | |
|----------------|-------|--------------|-----------------|---|
| 2723 C. Bagú | 2c-7 | 15 Gran Full | 50 L. A. Santos | 8 |
| 2573 D. Bernal | 5c-4c | 16 Reposo | 50 J. Castillo | 7 |

11a Carrera.— 1.000 Mts.— A las 18.45 Hrs.— COND.— TERCERA ETAPA SEXTA DEL CHILE.— APTAS. DISP.: GANADOR, PLACE, QUINELA Y TRIFECTA.—

| | | | | |
|------------------|--------|---------------|----------------|----|
| G. Silva | Deb. | 1 Cifrado | 56 E. Guzmán | 5 |
| 200 F. Castro C. | 13-Rp. | 2 Delos | 56 R. Chamorro | 6 |
| 201 J. Pichara | 11c-4 | 3 Don Simón | 56 A. Campos | 3 |
| 202 G. Aguirre | 2-3 | 4 Galletero | 56 J. Eguren | 10 |
| 203 C. Tapia | 9-4 | 5 Gerente | 56 A. Tapia | 13 |
| 204 D. López | 3-3 | 6 Guibor | 56 O. Díaz | 11 |
| 205 H. Miranda | 5-2 | 7 Happy Boy | 56 J. Castillo | 15 |
| 206 G. Silva | 10-4c | 8 Mil Colores | 56 G. Pezoa | 14 |
| 207 J. Pichara | 15-4 | 9 M. Mexicano | 56 M. Figueroa | 4 |
| 208 O. Martínez | 16-14v | 10 Rey Chute | 56 Jge. Soto | 12 |
| 209 M. Sepúlveda | 10-11 | 11 Ritorno | 56 D. Medina | 1 |
| 210 O. Manso | Deb. | 12 Sincelajo | 56 A. Pérez | 9 |
| 211 M. Campos | 4-3c | 13 Solidario | 56 R. Soto | 2 |
| 212 G. Espinoza | 9c | 14 Trancurado | 56 C. Ubillo | 8 |
| 213 G. Georgudis | 10-5 | 15 Yajil | 56 R. González | 7 |

13a Carrera.— 1.500 Mts.— A las 19.45 Hrs.— COND.— QUINTA ETAPA SEXTA DEL CHILE.— APTAS. DISP.: GANADOR, PLACE, QUINELA Y TRIFECTA.—

| | | | | |
|-------------------|-------|------------------|-----------------|----|
| 2717 C. Miranda | 15-10 | 1 Acapulco | 56 J. Berrios | 5 |
| 1077 F. Castro C. | 2-1 | 2 Arab. Prince | 56 G. Barrera | 6 |
| 2420 R. Serrano | 2-1 | 3 Chavetito | 56 J. C. Silva | 3 |
| 2635 J. Cavieses | 1-2 | 4 Chicle | 56 F. Díaz | 10 |
| 2686 A. Abarca | 1c-9c | 5 Chillán | 56 J. Vergara | 13 |
| 2717 R. Maggi W. | 7-6 | 6 E. Brother | 56 J. Tobar | 11 |
| 2710 E. Vidal | 6-2 | 7 Gran Vito | 56 J. Amestelly | 4 |
| 2710 J. Melero | 1c-11 | 8 Intrepido | 56 J. Barraza | 12 |
| 2644 D. Bernal | 2v-5v | 9 Magañal | 56 J. Maira | 1 |
| 2635 J. Inda G. | 9-4 | 10 P. Cisnes | 56 H. Plaza | 9 |
| 2598 D. Bernal | 3-1 | 11 Rey Neptuno | 56 P. Santos | 2 |
| 2593 M. Sepúlveda | 2-1 | 12 Sal. del Laja | 56 D. Salinas | 8 |
| 2717 P. Melej | 1-7 | 13 Toro Lobo | 56 I. Manriquez | 7 |

16a Carrera.— 1.400 Mts.— A las 21.15 Hrs.— IND: 40 AL 26.— 1a. SERIE.— APUESTAS DISP.: GANADOR, PLACE, QUINELA Y TRIFECTA.— 3a. VAL. TRIPLE DESQ.—

| | | | | |
|-------------------|--------|--------------|-----------------|----|
| 2733 D. Bernal | 5c-3c | 1 Capeletti | 61 J. Castillo | 5 |
| 2654 J. Zúñiga | 4c-6 | 2 Troquel | 57 O. Escobar | 6 |
| 2659 H. Miranda | 2-4 | 3 Brasiletta | 56 S. Vásquez | 3 |
| 2702 P. Campos | 3v-1v | 4 Pitufar | 55 J. Turrieta | 10 |
| 2619 O. González | 3c-7v | 5 Garib. Pum | 52 R. Pérez | 13 |
| 2721 P. Muñoz | 9-7 | 6 Sar. Wind | 52 H. Berrios | 11 |
| 2480 H. Miranda | 1-7 | 7 Set Music | 52 M. Santos | 15 |
| 2659 C. Miranda | 3-6 | 8 Apodo | 51 J. Berrios | 14 |
| 2716 J. Inda M. | 3-7 | 9 Fans Club | 51 C. Delgado | 4 |
| 2604 R. Lorca | 9c-11 | 10 Salteador | 51 J. Vergara | 12 |
| 2721 G. Georgudis | 5-5 | 11 S. Gorda | 51 M. Olguin | 1 |
| 2694 R. Adasme | 11-12c | 12 Good Moon | 50 I. Manriquez | 9 |
| 2662 R. Gálvez | 4-1 | 13 Katril | 50 R. Soto | 2 |
| 2721 J. Vélez | 12-8 | 14 Sobretudo | 50 Jn. Soto | 8 |
| 2716 F. Castro C. | 1-6 | 15 Run Up | 49 R. Chamorro | 7 |

12a Carrera.— 1.200 Mts.— A las 19.15 Hrs.— IND: 16 AL 13.— CUARTA ETAPA SEXTA DEL CHILE.— APTAS. DISP.: GANADOR, PLACE, QUINELA Y TRIFECTA.—

| | | | | |
|------------------|--------|---------------|-----------------|----|
| R. Jaque | 12-9c | 1 Pachorro | 54 G. Valencia | 5 |
| 200 F. Castro C. | 15-3 | 2 Torresinha | 54 R. Chamorro | 6 |
| 201 H. Hadwa | 6-13 | 3 Franlim | 53 H. López | 3 |
| 202 J. Vélez | 11-5 | 4 Gemido | 53 L. A. Santos | 10 |
| 203 J. Vélez | 10-13 | 5 Milonguera | 53 J. Ubillo | 13 |
| 204 R. López | 6-10 | 6 Escarapelo | 52 C. Rojas | 11 |
| 205 D. Bernal | 9-1 | 7 K. Charles | 53 H. Berrios | 14 |
| 206 J. Walker | 9c-8 | 8 Marcialidad | 53 C. Ubillo | 4 |
| 207 D. López | 3c-12c | 9 Negligente | 53 J. Verdugo | 12 |
| | 5-9 | 10 Olive | 53 O. Díaz | 1 |

14a Carrera.— 1.200 Mts.— A las 20.15 Hrs.— IND: 13 AL 9.— SEXTA ETAPA SEXTA DEL CHILE.— APTAS. DISP.: GANADOR, PLACE, QUINELA Y TRIFECTA.— 1a. VALIDA PARA LA TRIPLE DESQUITE.—

| | | | | |
|-------------------|--------|---------------|-----------------|----|
| 2704 J. Bernal | 8v-10v | 1 Maitencillo | 55 S. Pérez | 5 |
| 2665 L. Herrera | 10c | 2 Reina Flor | 55 L. Salinas | 6 |
| 2723 O. Manso | 13-6 | 3 S. Germain | 55 C. Rojas | 3 |
| 2709 C. Muñoz | 5-4 | 4 Ferrol | 54 P. Santos | 10 |
| 2535 C. Bagú | 11-1 | 5 Macaña | 54 L. A. Santos | 13 |
| 2134 R. Jaque | 3-8 | 6 Sextante | 54 J. Orellana | 11 |
| 2137 G. Georgudis | 9-10 | 7 Capitancito | 53 M. Olguin | 15 |
| 2622 D. Contreras | 9c-16c | 8 Franlio | 53 C. Ubillo | 14 |
| 2719 C. Urbina | 15-4 | 9 Miopatia | 53 J. Turrieta | 16 |
| 2719 F. Pinochet | 10c-11 | 10 Puigua | 53 G. Lizama | 4 |
| 2737 M. Sepúlveda | 2c-3c | 11 Borromeo | 52 H. Berrios | 12 |
| 2719 J. Lastas | 4-8 | 12 Salón | 52 J. Castillo | 1 |
| 2738 F. Olave | 6-11c | 13 Atractivo | 51 J. Berrios | 9 |
| 2634 M. Rodríguez | 8-13 | 14 Esgrima | 51 C. Verdugo | 2 |
| 2660 L. Toledo | 12-15 | 15 Exit Rose | 51 H. Galaz | 8 |
| 2660 R. Maggi W. | 8-10 | 16 Fértil | 51 G. Valencia | 7 |

17a Carrera.— 1.200 Mts.— A las 21.45 Hrs.— IND: 25 AL 21.— APUESTAS DISPONIBLES: GANADOR, PLACE, QUINELA Y TRIFECTA.—

| | | | | |
|-------------------|--------|-----------------|------------------|----|
| 2722 L. Urbina | 3-10 | 1 Apicultura | 55 M. Olguin | 5 |
| 2658 A. Bagú | 3-6 | 2 Joyuela | 55 M. Aranda | 6 |
| 2722 M. Sepúlveda | 15-14 | 3 Mozo Rojo | 55 J. Castillo | 3 |
| 2718 A. González | 6-6 | 4 Atari | 54 J. Mora | 10 |
| 2047 C. Tapia | 1-6 | 5 Domenech | 54 P. Plaza | 13 |
| 2686 E. Vidal | 5-7c | 6 Micifú de Oro | 54 J. Amestelly | 11 |
| 2664 R. Gálvez | 2-2 | 7 Prendor | 54 H. Berrios | 15 |
| 2720 R. Gálvez | 5-3 | 8 Pequen | 53 C. Valenzuela | 14 |
| 2659 O. González | 3-10 | 9 Choroy | 53 C. Rojas | 16 |
| 2720 J. Vélez | 12-9 | 10 Tio Rey | 53 J. Ubillo | 4 |
| 2659 J. Romero | 2-9 | 11 Carabes | 52 J. C. Silva | 12 |
| 2571 C. Muñoz | 9-6c | 12 Poder | 52 M. Santos | 1 |
| 2720 S. Romero | 7-7 | 13 Distant Song | 52 E. Silva | 9 |
| 2678 S. Escalante | 8-12c | 14 Donostierr | 52 L. A. Toro | 2 |
| 2462 M. Segura | 12c-11 | 15 Golden Gay | 52 R. Soto | 8 |
| 2718 C. Miranda | 3-4 | 16 Reading | 52 L. Rivera | 7 |

18a Carrera.— 1.200 Mts.— A las 22.15 Hrs.— IND: 38 AL 26.— APUESTAS DISPONIBLES: GANADOR, PLACE, QUINELA Y TRIFECTA.—

| | | | | |
|-------------------|-------|-----------------|------------------|----|
| 2721 S. Romero | 4-10 | 1 No Me Acuerdo | 59 H. Berrios | 5 |
| 2733 F. Pinochet | 3c-5c | 2 Fortino | 58 G. Lizama | 6 |
| 2722 R. Serrano | 2-1 | 3 Ikabará | 56 J. C. Silva | 3 |
| 2721 G. Romero | 1-9 | 4 Gran Danny | 53 A. Campos | 10 |
| 2722 R. Lorca | 11-4 | 5 Chacno | 52 R. Miranda | 13 |
| 2722 P. Muñoz | 2c-8 | 6 Chuteador | 52 M. Aranda | 11 |
| 1564 A. Donati | 13-11 | 7 King Henry | 51 L. Rivera | 15 |
| 2722 D. López | 9-6 | 8 Litio | 51 O. Díaz | 14 |
| 2520 O. González | 7-11 | 9 Silent Chap | 51 C. Rojas | 16 |
| 2720 C. Tapia | 6-1 | 10 Crescente | 50 R. Chamorro | 4 |
| 1845 G. Georgudis | 8-15 | 11 Lord Byron | 50 M. Olguin | 12 |
| 2722 J. Vélez | 1-15 | 12 Tiarina | 50 P. Santos | 1 |
| 2659 R. Gálvez | 1-11 | 13 Donado | 49 J. Romero | 9 |
| 2722 A. González | 4-7 | 14 R. Game | 49 L. Marin | 2 |
| | | 15 Sucesivo | 48 O. Valenzuela | 8 |
| | | 16 Tamal Game | 48 J. Mora | 7 |



URO MEDINA. Estará presente con dos pupilos en las zonas centrales del Hipódromo Chile. "Grosor" y "Papelito" son sus cartas. El grabado lo muestra junto a los propietarios del potrillo tresaño.

Valparaíso Sporting Club

(Viernes, 27 de noviembre de 1987)

1ª CARRERA. — A las 17.00 horas. — 1.400 metros. — Premio "ROBERTO AVENDAÑO IPINZA". — 5ª serie. Índice 6 al 1. Para todo caballo. Handicap. — (1ª de la Triple N° 1).

| | | | | | | |
|--------------|------------|----|----|--------|------------|-------|
| 1 ALLENTOWN | R.Miranda | 56 | 5 | 2707ch | O.Urbina | Rp. |
| 2 CHALLAY | C.Vega | 56 | 9 | 2705 | G.Reyes | 6-13 |
| 3 LILLO | S.Pérez | 56 | 4 | 2705 | L.A.Bernal | 10-11 |
| 4 PICUNCHE | F.Carvajal | 56 | 2 | 267 | R.F.Bernal | A. 2 |
| 5 PEQUENUELA | A.Pérez | 55 | 3 | 2697 | M.Muscatt | 11-8 |
| 6 PORTALERA | N.N. | 55 | 1 | 2372c | H.Urrea | Rp. |
| 7 BRAMIDO | R.Durán | 52 | 6 | 2463 | S.Salah | Rp. |
| 8 ITIHUE | V.Cáceres | 52 | 11 | 2697 | G.Pombo | 10-6 |
| 9 LACTINA | M.Guajardo | 52 | 7 | 2463 | P.Guzmán | Rp. |
| 10 ANTONIA | C.Verdugo | 51 | 10 | 2681c | O.Fecker | Rp. |
| 11 CONCON | A.Palma | 51 | 8 | 2639 | H.Urrea | 9-12 |

JINETES DE TURNO

ALBINO PALMA 48 kilos
JUAN NAVARRETE 53 kilos

2ª CARRERA. — A las 17.35 horas. — 1.300 metros. — Premio "REX LYON". — Condicional. Para potrancas de 4 años y más no ganadoras. Peso: 58 kilos. Descargo de un kilo por carrera perdida en el V. S. C. Este descargo no excederá de 6 kilos. — (2ª de la Triple N° 1). — Venta de Enganches.

| | | | | | | |
|----------------------|---------------|----|----|-------|-------------|------|
| 1 ABOCADA | (4)E.Morales | 58 | 5 | 2669c | F.Pinochet | Rp. |
| 2 María Stella (Imp) | (1)N.Vera | 57 | 9 | 2697 | G.Silva | 12 |
| 3 JACARENA | (4)J.Eguren | 56 | 13 | 2640 | W.Robles | 5 |
| 4 PLANILLA | H.Galaz | 56 | 4 | 2701 | C.Vásquez | 4-7 |
| 5 MARAGRIA | (4)H.Durán | 54 | 2 | 2642 | J.Melero | 9-10 |
| 6 POROTITA | (2)M.Guajardo | 53 | 12 | 2701 | J.Walker | 6-12 |
| 7 ENOJADA | (2)A.Pérez | 52 | 3 | 2701 | M.Muscatt | 3-5 |
| 8 JOY UP | N.N. | 52 | 1 | 2324c | M.Rodríguez | Rp. |
| 9 MENORCA | (2)C.Vega | 52 | 6 | 2640 | G.Reyes | 7-6 |
| 10 PACARA | J.Hernández | 52 | 11 | 2701 | L.Rojas | 10-9 |
| 11 POCHOCHA | R.Soto | 52 | 7 | 2294 | R.Rojas | Rp. |
| 12 SHIKOKU | (2)L.Azócar | 52 | 10 | 2640 | A.M.Santos | 3-2 |
| 13 Cleverness (D) | (2)R.Reyes | 52 | 8 | 2640 | R.Vera | 10 |

DESCARTADA: CLEVERNESS

3ª CARRERA. — A las 18.10 horas. — 1.700 metros. — Premio "GUSTAVO THIERMAN I". — 3ª serie. Índice 21 al 11. Para caballos cuyo índice sea 21 e inferiores. — (3ª de la Triple N° 1). — Venta de Enganches.

| | | | | | | |
|-------------------|------------|----|----|-------|-------------|--------|
| 1 NIARCHO | F.Díaz | 58 | 5 | 2675c | J.Cavieses | Rp. |
| 2 UZKUDUN | J.Castillo | 57 | 9 | 2470 | G.Sarmien | Rp. |
| 3 JUPITER | J.Pérez | 56 | 4 | 2702 | L.A.Bernal | 1-9 |
| 4 REY DEL SUR | J.Poblete | 56 | 2 | 2675c | A.Bagú | Rp. |
| 5 Blanc de Blancs | R.Ahumada | 54 | 3 | 2587 | F.Hernández | 10-5 |
| 6 KOKELO | M.Guajardo | 51 | 1 | 2641 | M.Oyaneder | 1-4 |
| 7 ESQUINADO | R.Miranda | 50 | 6 | 2470 | A.Bullezu | M. Rp. |
| 8 SECRETERO | S.Pérez | 50 | 7 | 2641 | J.Bernal | 6-7 |
| 9 MAYACAN | C.Verdugo | 49 | 10 | 2470 | G.Pombo | Rp. |
| 10 MOCITA JOVEN | R.Soto | 48 | 8 | 2587 | A.Breque | 7 |

4ª CARRERA. — A las 18.45 horas. — 1.300 metros. — Premio "ELEODORO TORO MAZOTE". — Condicional. Para caballos de 4 años y más no ganadores. Peso: 61 kilos. Descargo de un kilo por carrera perdida en el V. S. C. Este descargo no excederá de 6 kilos. —

| | | | | | | |
|----------------|---------------|----|----|-------|-------------|------|
| 1 PLINIUS | (2)V.Vásquez | 61 | 5 | 2669c | A.Padov.E. | Rp. |
| 2 MASTER GOOSE | R.Miranda | 60 | 9 | 2701 | C.Tapia | 13 |
| 3 ALO | (2)M.Guajardo | 59 | 13 | 2701 | F.Pinochet | 3-4 |
| 4 MOMIO | (2)R.Reyes | 59 | 4 | 2701 | O.Bagú | 6-3 |
| 5 MISTER YA | (4)G.Pezoa | 58 | 14 | 2701 | O.L.Silva | 5-10 |
| 6 BRESLER | (2)C.Vega | 56 | 2 | 2701 | J.Heresi | 8-8 |
| 7 MATEO | (4)L.Rojas | 56 | 12 | 2642 | W.Robles | 13 |
| 8 ABORIGEN | F.Araneda | 55 | 3 | 2642 | J.Leiva | 3 |
| 9 ESPERANZATO | R.Durán | 55 | 1 | 2576c | G.Reyes | Rp. |
| 10 MIRA RIOS | (1)O.Muñoz | 55 | 6 | 2581 | R.Jaque | 6 |
| 11 NECTARINO | H.Berrios | 55 | 11 | 2701 | F.Hernández | 2 |
| 12 RECLARITO | F.Carvajal | 55 | 7 | 2642 | O.Martínez | 3-4 |
| 13 WAIT FOR ME | (4)J.Eguren | 55 | 10 | 2642 | A.Bullezu | 10-2 |
| 14 TELO (D) | R.Ahumada | 59 | 3 | 2642 | F.Hernández | 11 |

NOTA: El N° 14 TELO correrá descartado para los efectos de las Apuestas Mutuas.

5ª CARRERA. — A las 19.25 horas. — 1.500 metros. — Premio "AUGUSTO OUVARD HOFFMAN". — Condicional. — Para potrillos de 3 años no ganadores. Peso: 55 kilos. — (1ª de la Triple del Desquite).

| | | | | | | |
|------------------|---------------|----|----|--------|-------------|------|
| 1 AUTENTICO | H.Mena | 55 | 5 | 2628ch | F.Gazmuri | Rp. |
| 2 BLUE SKY | H.Berrios | 55 | 9 | 2700 | O.Urbina | 5 |
| 3 DEPORTE | J.Castillo | 55 | 13 | 2646 | O.Bagú | 5-10 |
| 4 DESPISTADO | (2)M.Guajardo | 55 | 4 | 2586 | J.Bernal | G. 7 |
| 5 FELIPITO | J.Navarrete | 55 | 14 | 2060 | J.Leiva | Rp. |
| 6 GORDO | E.Guzmán | 55 | 2 | 2646 | A.Bullezu | 8-8 |
| 7 INSTANTANEO | J.Aliaga | 55 | 12 | 2292 | J.Thomsen | Rp. |
| 8 MANIZALES | (1)O.Muñoz | 55 | 3 | 2649 | F.Gazmuri | 13 |
| 9 Marito Mediano | R.Miranda | 55 | 1 | 2700 | J.Vélez | 4-2 |
| 10 MAZORQUERO | F.Carvajal | 55 | 6 | 2646 | O.Urbina | 9 |
| 11 PETRIN | V.Cáceres | 55 | 11 | 2412 | O.Martínez | Rp. |
| 12 SOBRESEGURO | (2)C.Vega | 55 | 7 | 2646 | V.Goldzweig | 2-3 |

St. Leger

Puro Toro quiere,

■ El defensor de Carlos Alberto Benítez es el actor principal de la importante justa sabatina y único aspirante a los millones de la Triple Corona

■ AZARKO, TALHUAN y BEBEDIZO encabezan a los contendores del actual campeón de los tresañeros en la arena

La hípica chilena vivirá en las próximas 24 horas la emoción del St. Leger, una de las tres pruebas más importantes de la bitácora nacional junto a El Ensayo y El Derby.

Un escogido conjunto —al que únicamente habría que sumar a los exportados Flecco y Mocito Fogoso y a las potrancas consagradas (Bethia y Set Blue) para que fuera completo— rivalizará en los 2.200 metros de la prueba cumbre del calendario selectivo del Hipódromo Chile y que es precisamente la segunda Joya de la Triple Corona del Turf y también segunda del circuito creado por el directorio de Mauricio Serrano.

En el reducto palmeño hace ya bastantes días que únicamente se habla de la contienda de mañana. Es el tema obligado de las jornadas matinales de cotejos y es la competencia que a todos llama a aventurar un pronóstico. Lo ha sido con mayor fuerza

desde el domingo pasado, oportunidad en que varios de los principales animadores de la justa completaron su preparación en largo. La sesión, como lo comentáramos en el momento era determinante porque únicamente allí se podría calibrar el estado del primer actor del St. Leger 87 y amplio favorito.

PURO TORO

Al excelente Puro Toro pareciera perseguirlo el infortunio en la víspera de cada una de sus presentaciones. Tuvo problemas antes del "Tanteo de Potrillos" y también los tuvo en los días inmediatamente anteriores al Gran Criterium. Sin embargo las dificultades previas han acrecentado la figura del defensor de Carlos Alberto Benítez porque éste ha salido avanti ratificando con ello que le sobra clase.

Para el St. Leger no fue diferente la historia, el hijo de Nijinsky

Model inició tardíamente sus aprestos hecho que obligó a un training acelerado al que felizmente Puro Toro ha respondido con eso que le sobra: clase.

En la sesión de cotejos del domingo 22 Sergio Vázquez, latigo del tresañero, reconoció que a su conducido le faltaba, pero que no era tan grande la diferencia con sus mejores días y que por ello al St. Leger arribaría casi al ciento por ciento. Los responsables del campeón descubrieron además un problema de herrajes, se corrigió y de inmediato se notaron los resultados.

TRIPLE CORONA PALMEÑA

Por su victoria en el "Gran Criterium" PURO TORO es el único aspirante a los millonarios e históricos premios de la Triple Corona Palmeña. Si consigue lo que la mayoría espera, un triunfo en el St. Leger, sólo le faltaría por abordar el desafío del Gran Premio Hipódromo Chile, cita en la que debe batirse con los mejores exponentes de generaciones mayores. "Contra lo que mucha gente cree, al Hipódromo Chile le gustaría que un potrillo —en este caso Puro Toro— venciera en las tres etapas", señaló Mauricio Serrano durante la ceremonia del sorteo de partidas.

El circuito indiscutiblemente que es un gran aliciente, aunque en el rincón del favorito se alienta más la idea de proyectar lo más arriba posible al pingo. Ambas motivaciones se han conjugado, tanto, que incluso Sergio Vázquez varias veces fue sorprendido observando los galopes de Puro Toro.

PROTAGONISTAS

El nieto de Faraway Son es el



PURO TORO, el mejor potrillo de la generación tresañera en el Hipódromo Chile espera revalidar su título con una victoria en el St. Leger de 1987. Es lo que anhelan sus responsables encabezados por Carlos Alberto Benítez y también los aficionados. El purasangre es favorito.

Dieciocho ya están en la historia

■ Desde 1969 la carrera comenzó a disputarse en la pista del Hipódromo Chile, año en que venció AROMA

| Año | Distancia | Ejemplar | Jinete | Peso | Tiempo | Preparador |
|------|------------|-----------|-----------|------|----------|-------------|
| 1970 | 2.400 mts. | BURNAKOFF | P.Ulloa | 56 | 2.29 2/5 | J.Inda G |
| 1971 | 2.400 mts. | MARCUS | D.Muñoz | 56 | 2.32 | O.González |
| 1972 | 2.400 mts. | EL REY | S.Vásquez | 56 | 2.31 2/5 | A.Breque E. |
| 1973 | 2.400 mts. | PERALEN | S.Azócar | 56 | 2.33 2/5 | D.Bernal G. |
| 1974 | 2.400 mts. | MARACAIBO | G.Lizama | 56 | 2.37 4/5 | E.Vidal |
| 1975 | 2.800 mts. | PIDUCO | J.Barraza | 56 | 3.01 3/5 | J.Melero |
| 1976 | 3.000 mts. | HALVALLIS | C.Rivera | 56 | 3.13 1/5 | C.Tapia |
| 1977 | 3.000 mts. | MECONERO | S.Vásquez | 56 | 3.11 3/5 | G.Pombo |
| 1978 | 3.000 mts. | RACINE | C.Leighon | 56 | 3.15 | P.Polanco |
| 1979 | 3.000 mts. | CAYAQUI | S.Vera | 56 | 3.13 4/5 | L.Alvarez |
| 1980 | 3.000 mts. | BONGIORNO | S.Azócar | 56 | 3.18 3/5 | O.Martínez |
| 1981 | 3.000 mts. | PANCHICUY | S.Vera | 56 | 3.10 4/5 | M.Baeza G. |
| 1982 | 2.650 mts. | MAPALO | P.Cerón | 56 | 2.49 4/5 | J.Zúñiga U. |
| 1983 | 2.650 mts. | JOLIMENT | S.Vera | 56 | 2.48 2/5 | J.Castro A. |
| 1983 | 2.200 mts. | MOMENTO | P.Cerón | 56 | 2.18 1/5 | S.Romero C. |
| 1984 | 2.200 mts. | GEOLOGO | S.Vásquez | 56 | 2.18 2/5 | S.Romero C. |
| 1985 | 2.200 mts. | BAALBEK | M.Santos | 56 | 2.17 4/5 | F.Castro C. |

Toro puede...

la consagra-
batina, pero
stros once pu-
tenden la glo-
pesos.

el resto de pos-
que asoman
y mejores
ARKO, TAL
BIDIZO.

oció en las
fue cuarto de
Criterium con
y noveno en
ista de maña-
s sobresa-
tanza del me-
dirigirá Gus-
profesional que
plementarse
defensor del

ganador de
dos clá-
tercero de
"Gran Crite-
mentación más
le preceden
destacada op-
de Enrique
ará con la di-
ando Díaz, láti-
y bien al des-
gator.

trunfo en el
y después,
arena, sucum-
mente ante-
miento "Guiller-
Herrera". El
Pedro Bagú
ca ocasión y no
que nueva-
anda de Pedro
lees final.

ente
nque
o se
ectar
por su segun-
ro Toro en el
Tostada, la
e su excelente
ta entre las
lo los

DEL
ER

guará la ver-
che que nació
siglo XVIII,
el Hipódromo
ad encomiable
mucho más la
la elabora-
los 100 años
le.

ó en JOSE
TILLO, pe-
rigurosidad,
ordinario co-
ó una faena

AS

1987 se dispu-
la tarde con
octava com-
cartilla de
inaugurará a

as, a contar
poco queda
gran espec-



ST. LEGER DE 1986. — La última edición de la importante competencia palmeña fue espectacular y también polémica. SET FOOL derrotó apretadamente a PALM FORREST y su jockey para conseguirlo utilizó todos los recursos. El hijo de Settlement Day conservó el invicto y estableció para la contienda el mejor tiempo.

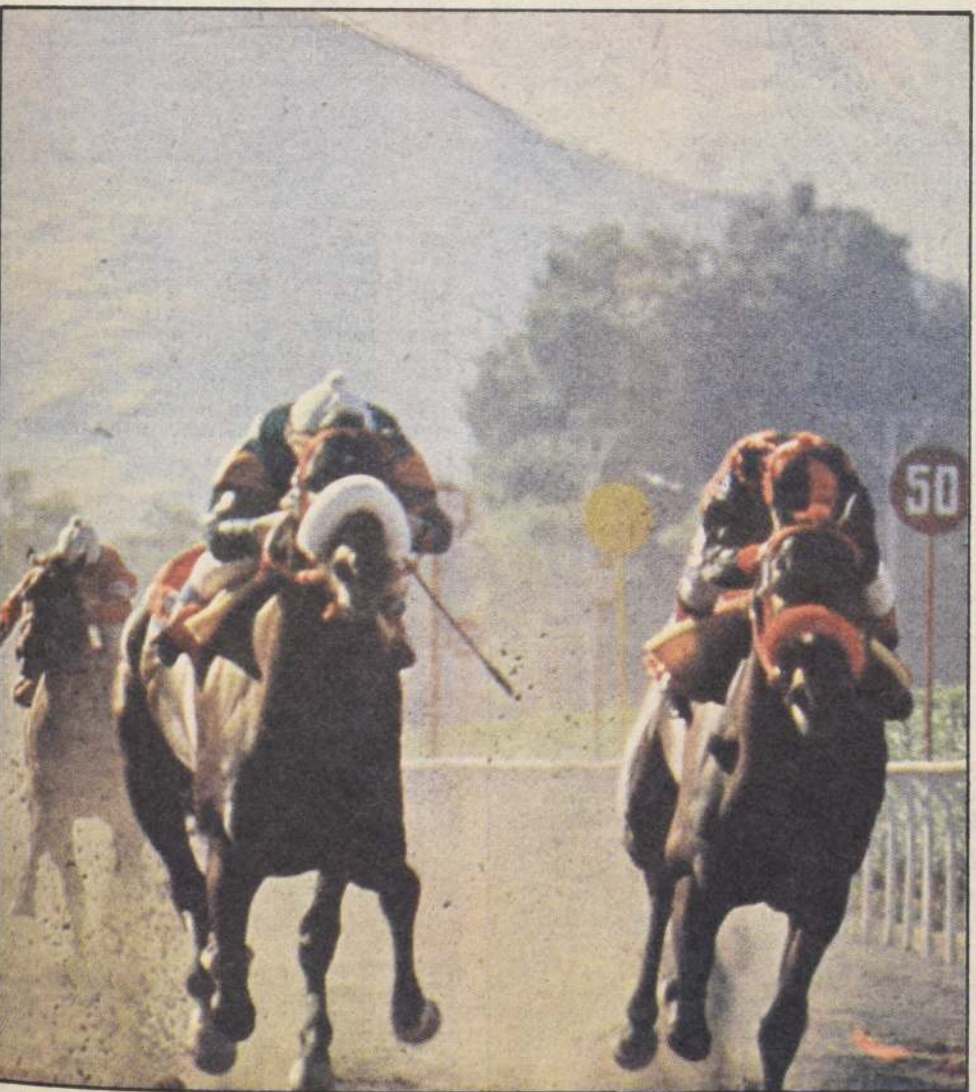

TALHUAN, por fuera, y BEBEDIZO son dos de los tres mayores escollos (el otro es AZARKO) que deberá salvar PURO TORO en la gran carrera sabatina. Los dos llegan en perfecta condición y con toda la fe de sus respectivos corrales.

| | | | | | | | |
|----|----------|-----------|----|----|------|--------------|-----|
| 13 | SONIDO | F.Araneda | 55 | 10 | 2700 | R.Gálvez | 4 |
| 14 | UPPERCUT | F.Díaz | 55 | 8 | 2646 | J.CavielesA. | 5-5 |

EJEMPLARES SUPLENTE

| | | | | | | |
|----|-----------|--------------|----|-------|------------|-----|
| 15 | MIG | C.Verdugo | 55 | 2691c | G.Silva | Rp. |
| 16 | PASCUENSE | (2)J.Poblete | 55 | — | O.Martínez | Db. |

6ª CARRERA. — A las 20.00 horas. — 1.500 metros. — Premio "ARTURO ARCE GALLO". — Condicional. Para potrancas de 3 años no ganadoras. — Peso: 53 kilos. (2ª de la Triple del Desquite). — Venta de Enganches.

| | | | | | | | |
|----|---------------|--------------|----|----|--------|------------|-------|
| 1 | BAGUALITA | (2)M.Guaj. | 53 | 5 | 2698 | F.Hernánd. | 5 |
| 2 | CONFUSION | (4)J.Eguren | 53 | 9 | 2698 | F.Hernán. | 10-10 |
| 3 | CHAIR MOON | (2)J.Poblete | 53 | 13 | 2588 | A.Bagú | 8 |
| 4 | DISPLICENCIA | J.Castillo | 53 | 4 | 2533ch | O.Bagú | Rp. |
| 5 | ENGASOSA | (2)Cl.Vega | 53 | 14 | 2245ch | J.Leiva | Rp. |
| 6 | GRAN ESTIMA | J.Verdugo | 53 | 2 | 2698 | P.Guzmán | 7-4 |
| 7 | INVASORITA | R.Miranda | 53 | 12 | 2643 | R.BernalB. | 3-4 |
| 8 | LUZ BRILLANTE | J.Maira | 53 | 3 | 2643 | R.BernalB. | 2-8 |
| 9 | MAZOLA | J.Aliaga | 53 | 1 | 2698 | P.Muñoz | 6-11 |
| 10 | NICE QUEEN | C.Verdugo | 53 | 6 | 2643 | H.Jara | 5-6 |
| 11 | PAMPA NEGRA | (4)G.Pezoa | 53 | 11 | 2700 | R.Serrano | 3 |
| 12 | PUNQUITA | H.Berrios | 53 | 7 | 2698 | O.Martínez | 6 |
| 13 | SINGLE | (4)J.Soto | 53 | 10 | 2700 | O.Martínez | 11-7 |
| 14 | YA VOY | (2)A.Pérez | 53 | 8 | 2643 | H.Inda | 13-10 |

7ª CARRERA. — A las 20.35 horas. — 1.300 metros. — Premio "CARLOS RABY W.". — Clásico. Para todo caballo. Handicap. — (3ª de la Triple del Desquite). — Venta de Enganches. — Se correrá con luz artificial.

| | | | | | | | |
|---|----------------|--------------|----|---|-------|-------------|-----|
| 1 | HORST | F.Carvajal | 60 | 5 | 2699 | A.Pichara | 1-3 |
| 2 | SYLVESTER | E.Guzmán | 59 | 9 | 2525 | A.BullezúM. | 6 |
| 3 | REZONGUERO | F.Díaz | 55 | 4 | 2676c | J.Cavieles | Rp. |
| 4 | SACRIFICIO | C.Verdugo | 55 | 2 | 2699 | E.2ºGuaj. | 7-5 |
| 5 | Chamantero | M.Guajardo | 54 | 3 | 2699 | E.2ºGuaj. | 2-2 |
| 6 | LA MINUCA | J.Pailamilla | 53 | 1 | 2676c | J.Walker | Rp. |
| 7 | LANCASHIRE | J.Verdugo | 53 | 6 | 2566c | P.Bagú | Rp. |
| 8 | PEATON | J.Castillo | 51 | 7 | 2699 | J.Bernal | 4-4 |
| 9 | JUSTO A TIEMPO | O.Díaz | 48 | 8 | 2647 | D.López | 2-1 |

ARTICULO 15º REGLAMENTO HANDICAP

| | |
|-----------|----|
| HORST | —1 |
| SYLVESTER | —1 |

8ª CARRERA. — A las 21.15 horas. — 1.400 metros. — Premio "LUIS CASTELLY ALVARADO". — 4.a serie. Indice 13 al 7. Para todo caballo. Handicap. — (1ª de la Doble del Zafe). — Se correrá con luz artificial.

| | | | | | | | |
|----|---------------|------------|----|----|-------|------------|------|
| 1 | MASCAREL | J.Verdugo | 56 | 5 | 2648 | L.Santos | 1-3 |
| 2 | RUBIRALTA | L.Valencia | 56 | 9 | 2704 | A.Padov.E. | 7-8 |
| 3 | HUMORADO | S.Pérez | 55 | 13 | 2528 | L.A.Bernal | 1-9 |
| 4 | AVERILL | F.Carvajal | 54 | 4 | 2704 | R.F.Bernal | 9 |
| 5 | CASTAÑERA | M.Guajardo | 54 | 14 | 2705 | E.2ºGuaj. | 3-2 |
| 6 | CUENTO CHINO | J.Maira | 54 | 2 | 2639 | R.BernalB. | 5-1 |
| 7 | Avanti Limeño | J.Hernánd. | 53 | 12 | 2529 | C.Vásquez | 12-7 |
| 8 | LINCHACO | H.Berrios | 52 | 3 | 2704 | O.Martínez | 2-7 |
| 9 | ALTIPLANO | G.Pezoa | 51 | 1 | 1995c | J.Heresi | Rp. |
| 10 | BRUNELA | O.Muñoz | 51 | 6 | 2561c | G.Sarmien | Rp. |
| 11 | COPALLO | C.Verdugo | 51 | 11 | 2705 | U.Duque | 11-7 |
| 12 | PICHIDANGUI | V.Cáceres | 51 | 7 | 2705 | O.Martínez | 8-5 |
| 13 | MAKITA MEN | C.Vega | 50 | 10 | 2705 | J.Walker | 5-10 |
| 14 | OLIVER | R.Reyes | 50 | 8 | 2697 | M.Hernánd. | 1 |

9ª CARRERA. — A las 21.50 horas. — 1.400 metros. — Premio "DICK VOLLER". — 2ª serie. Indice 31 al 21. Para todo caballo. Handicap. — (2ª de la Doble del zafe). — Venta de Enganches. — Se correrá con luz artificial.

| | | | | | | | |
|----|------------------|------------|----|----|--------|------------|------|
| 1 | Gavilán Colorado | J.Verdugo | 60 | 5 | 2604ch | P.Bagú | Rp. |
| 2 | MALIKI | M.Guajardo | 58 | 9 | 2703 | P.Guzmán | 6-3 |
| 3 | ANTIVERO | R.Miranda | 56 | 4 | 2527 | H.Vera | 6 |
| 4 | TAURIA | F.Díaz | 56 | 2 | 2143c | J.Cavieles | Rp. |
| 5 | Correcto Game | H.Berrios | 54 | 12 | 2706 | D.López | 4-1 |
| 6 | PALUJO | C.Vega | 53 | 3 | 2646 | J.Bernal | 4-1 |
| 7 | SATANAS | R.Durán | 53 | 1 | 2133ch | J.Leiva | Rp. |
| 8 | Crescent Drive | C.Verdugo | 52 | 6 | 2703 | A.Padov.E. | 4 |
| 9 | RAY BAN | V.Cáceres | 52 | 11 | 2703 | O.Martínez | 10-9 |
| 10 | x CIENCIA | J.Castillo | 51 | 7 | 2645 | D.López | 3 |
| 11 | x CHINO | O.Díaz | 51 | 10 | 2702 | D.López | 8 |
| 12 | TROYANUS | N.N. | 51 | 8 | 2645 | J.Bernal | 9-2 |

10ª CARRERA. — A las 22.30 horas. — 1.400 metros. — Premio "JAMES T. CUMMINGS". — 3ª serie. Indice 18 al 13. Para todo caballo. Handicap. — Se correrá con luz artificial.

| | | | | | | | |
|----|---------------|------------|----|----|-------|------------|------|
| 1 | CABANELA | R.Ahumada | 55 | 5 | 2706 | F.Hernánd | 9 |
| 2 | MEDIANA | R.Miranda | 55 | 9 | 2706 | J.Walker | 1-5 |
| 3 | MONARQUIA | M.Guajar | 55 | 13 | 2706 | P.Guzmán | 1-4 |
| 4 | MOUSO | V.Cáceres | 55 | 4 | 2706 | O.Martínez | 7 |
| 5 | PAKIK | J.Castillo | 55 | 14 | 2704 | O.Bagú | 1-1 |
| 6 | AUTOBIOGRAFIA | N.N. | 53 | 2 | 2706 | L.A.Bernal | 6-3 |
| 7 | CASTANERO | F.Araneda | 53 | 12 | 2706 | J.Leiva | 13-8 |
| 8 | EXOTIC KING | V.Vásquez | 53 | 3 | 2706 | A.Padov.E. | 2-2 |
| 9 | FLOPY | J.Eguren | 53 | 1 | 2645 | A.Bullezú | 9-10 |
| 10 | PALQUIN | C.Vega | 53 | 6 | 2690c | M.Oyaneder | Rp. |
| 11 | MECURIO REAL | Jr.Soto | 52 | 11 | 2645 | O.Martínez | 10-9 |
| 12 | SET SUN | H.Galaz | 51 | 7 | 2706 | C.Vásquez | 11 |
| 13 | BEGOÑITA | A.Palma | 50 | 10 | 2705 | P.Muñoz | 9-1 |
| 14 | CARRASQUERO | C.Verdugo | 50 | 8 | 2701 | H.Jara | 9-1 |

Será rival de "Huahine" en Las Oaks

"White Lady" dio en el blanco...

Excelente trabajo realizó la potranca WHITE LADY en los 1.000 metros por pista de arena en el Club Hípico de Santiago. La hembra es rival de mucho cuidado de la favorita "Huahine" en Las Oaks. Muy bueno, asimismo fue el registro de SOMBREADERO, quien cronometró los 700 metros en 41 segundos y cuatro quintos con Pedro Cerón en la montura. El pupilo de Antonio Bullezu correrá en el Gran Premio de Honor, segunda justa de trascendencia luego del Saint Leger palmeño.

Detalles de los demás tiempos registrados en la sesión de aprontes de Blanco Encalada.

2.060 Metros
SOON, G. Barrera, en 2.19 3/5 con 13 1/5

1.860 Metros
DOMINICANO, E. Silva, en 2.05 4/5 con 13
TRANQUE, R. Chamorro, en 2.05 2/5 con 12 5/5

1.200 Metros
DRAMATURGA, H. Mellado, en 1.22 con 13 2/5
VICTORIA PARK, C. Rojas, en 1.16 con 12 3/5

ESPLIN II, A. Poblete, en 1.17 2/5 con 12 2/5
DRAGON II, O. Escobar, en 1.13 4/5 con 12 3/5
OVALLE, F. Díaz en 1.15 2/5 con 12 3/5
DOSEL, L. Muñoz, en 1.16 4/5 con 13 1/5
SET BLUE, G. Barrera, en 1.18 con 12 2/5
PILIN, J. Barraza, en 1.18 con 13 1/5

1.000 Metros
RUFIANA, E. Silva, en 1.04 con 13
DOMINGO, M. Aranda, en 1.04 con 11 4/5
PALMIO, F. Díaz, en 1.05 2/5 con 13 2/5
DIVERGENCIA, M. Aranda, en 1.05 con 13
SANTELMO, P. Muñoz, en 1.04 1/5 con 12 2/5
WHITE LADY, S. Vázquez, en 1.02 1/5 con 13
JARRITA, I. Manríquez, en 1.05 con 13 3/5

800 Metros
WARRIOR, O. Escobar, en 47 4/5
BIBLICO, A. González, en 50
BANISTAN, A. Miranda, en 48 2/5

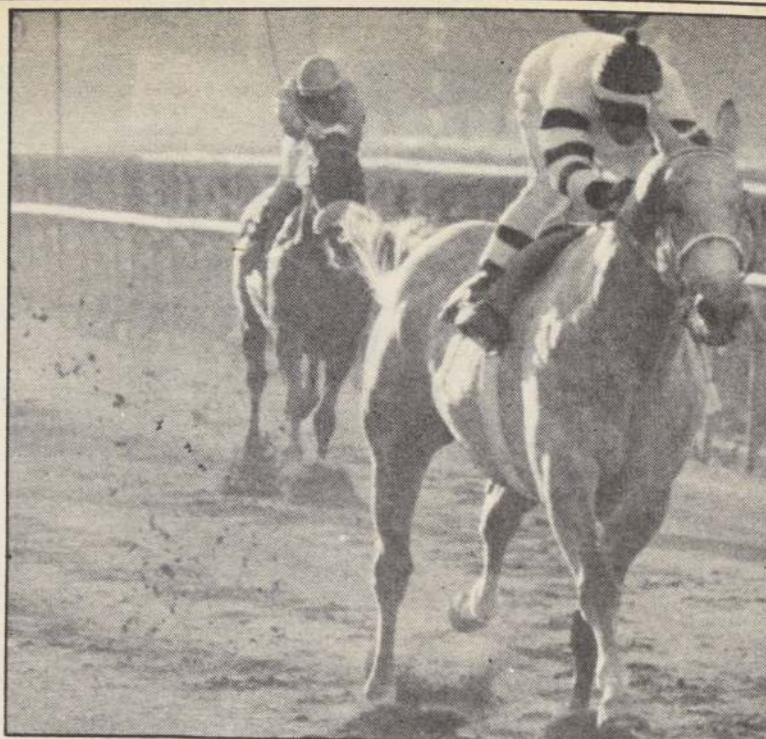

SOMBREADERO: Se presentará en óptimo estado locomotivo a la prueba clásica de Grupo I de 2.000 metros G.P. de Honor, constituyéndose en el rival de mayor riesgo para el favorito "Grosor". Con Pedro Cerón pasó los 700 metros en 41.4/5.

ENCUCIJADA, L. Toro, en 51 1/5
TACAZO, L. Muñoz, en 48 4/5
JUNTERA, L. Muñoz, en 48 1/5
SANCHO, H. Plaza, en 48 1/5
GALAICO, F. Díaz, en 48
WINDITIVE, M. Aranda, en 49 1/5
MANTA ROJA, A. González, en 51 2/5
QUITATE, R. Miranda, en 48 4/5
NAPIER, J. Pérez, en 47 3/5

700 Metros
JAVIERA, R. Pérez, en 42
MONTESORI, L. Muñoz, en 44
SOMBREADERO, P. Cerón, en 41 4/5
VEGUINO, R. Toledo, en 41 3/5
ROSALVA, P. Santos, en 42 1/5
PRIMORDIAL, S. Vázquez, en 42 1/5
PUERTO CISNE, H. Plaza, en 43 3/5
WAGER'S DELIGHT, L. Muñoz, en 41 4/5

600 Metros
PRE PAGO, M. Aranda, en 37 3/5
JAIME, L. Muñoz, en 35 4/5
MIGHT BE, L. Marin, en 35 2/5
SOLIDO, J. Muñoz, en 36 1/5
BELLA ALTA, L. Marin, en 38
AL CORRER, R. Vergara, en 38
WAPETING, L. Muñoz, en 35
LICANCAUR, A. Miranda en 36 3/5
BLACK HAWK, E. Silva, en 37
BATIENTE, J. Vergara, en 37
ARDOROSO, R. Toledo, en 38
PORT SAID, R. Pérez, en 36
MAGNETO, L. Muñoz, en 36 3/5
TABLE TRICK, E. Silva, en 36 2/5
STANDING OVATION, M. Aranda, en 37
READY, H. Plaza, en 37 3/5

500 Metros
MONADITA, L. Marin, en 31 2/5
TICA, L. Muñoz, en 30
GIGANTINA, P. Muñoz, en 32

400 Metros del partidito
LA MINUCA, R. Miranda, en 23
PINTADOR, L. A. Toro, en 23
CHOROY, C. Rojas, en 24
CHICAGO NEVER, M. Fuentes, en 24
GERENTE, A. Tapia, en 23 4/5
MACIZO, M. Aranda, en 24
DOMENECH, P. Plaza, en 24
SET GOLD, J. Pérez, en 22 3/5

Club Hípico

1ª CARRERA.— 1.200 metros a las 14.00 horas.— IND: 7 AL 1. (1ª TRIPLE N° 1). TRIFECTA Y QUINELA.

| | | | | |
|-------------------|-------|------------------|-----------------|----|
| 2623 M. Velarde | 9h | 1 Pi Wi | 56 L. Ramos | 13 |
| 2737 B. Vergara | 12h-5 | 2 Moustache | 56 C. Trejos | 16 |
| 2679 J. Castro | 3-5 | 3 Repuntada | 56 J. Castillo | 7 |
| 2679 S. Escalante | 3-10 | 4 Sanseverino | 56 J. Pérez | 6 |
| 2642 O. Mora | 12v | 5 Militante | 56 G. Valencia | 1 |
| 2331 J. Cavieres | 13-t | 6 Novelada | 56 F. Díaz | 15 |
| 2737 E. Cortez | 4-11 | 7 A Que No | 54 R. Chamorro | 12 |
| 2707 M. Oyaneder | 5-4h | 8 Bailonguero | 54 R. Miranda | 8 |
| 2669 G. Peralta | 6-9 | 9 Enrisha | 54 E. Zúñiga | 9 |
| 2639 E. Ziji | 13v | 10 Jacobo | 54 Cla. Barrera | 14 |
| 2692 R. Serrano | 9-6 | 11 Abacot | 53 C. Verdugo | 2 |
| 2707 S. Escalante | 14h | 12 Llacato | 51 J. Alarcón | 10 |
| 2737 M. Medina | 8h-9 | 13 Smotty | 51 I. Manríquez | 4 |
| 2546 S. Escalante | 7-10 | 14 Copetina | 50 L.A. Toro | 11 |
| 2737 M. Velarde | 13 | 15 Prendedor (D) | 53 Jn. Soto | 5 |
| 2621 O. González | 16 | 16 Sixilia (D) | 50 N.N. | 3 |

2ª CARRERA.— 1.200 metros a las 14.30 horas.— CONDICIONAL MACHOS 3 AÑOS NO GANADORES. (2ª TRIPLE N° 1, ENGANCHE). TRIFECTA Y QUINELA.

| | | | | |
|-----------------|------|---------------|---------------|----|
| 2734 A. Carreño | 7-7 | 1 Alfettino | 56 M. Vargas | 7 |
| 2691 P. Bagú | 6-3 | 2 Camarlengo | 56 L. Muñoz | 6 |
| 2531 G. Romero | 8h | 3 Comodin | 56 M. Santos | 1 |
| 2687 J. Walker | 15-7 | 4 Charongo | 56 O. Escobar | 8 |
| 2652 J. Castro | 6h | 5 Dogma | 56 J. Barraza | 9 |
| 2682 G. Melej | 7-9 | 6 Grandioso | 56 M. Vergara | 2 |
| 2682 P. Melero | 12 | 7 Masacrólogo | 56 H. Plaza | 10 |
| 2734 O. Silva | 6-2 | 8 P. de Acero | 56 J. Pérez | 4 |
| 2323 P. Baeza | 3-5 | 9 Sebastiano | 56 R. Miranda | 11 |
| 2734 C. Miranda | 15 | 10 Solinus | 56 C. Trejos | 5 |
| 2598 O. Bagú | 16h | 11 Toronjil | 56 N.N. | 3 |

3ª CARRERA.— 1.500 metros a las 14.55 horas.— IND: 28 AL 20. (3ª TRIPLE N° 1, ENGANCHE). TRIFECTA Y QUINELA. (1ª ETAPA DEL POLLON DE ORO).

| | | | | |
|------------------|-----|---------------|---------------|---|
| 2672 P. Bagú | 9-3 | 1 Biondina | 56 L. Muñoz | 7 |
| 2555 R. Serrano | 4-8 | 2 Nasarino | 56 R. Pérez | 6 |
| 2523 G. Silva | 2v | 3 B. Muchacho | 55 J. Muñoz | 1 |
| 2672 P. Ulloa | 2-2 | 4 Kadeschka | 54 O. Escobar | 2 |
| 2672 P. Baeza | 6-7 | 5 Strand | 53 R. Miranda | 4 |
| 2556 O. González | 4-1 | 6 Tambara | 53 M. Aranda | 5 |
| 2662 G. Melej | 5h | 7 Barón Rojo | 48 M. Vergara | 3 |

GRUPOS: 1 (1 al 3); 2 (4 al 5); 3 (6 al 7).

4ª CARRERA.— 1.200 metros a las 15.20 horas.— CONDICIONAL MACHOS 3 AÑOS NO GANADORES. (2ª ETAPA DEL POLLON DE ORO). TRIFECTA Y QUINELA.

| | | | | |
|-----------------|------|-----------|---------------|----|
| 2734 C. Tapia | 9-10 | 1 A. Real | 56 P. Plaza | 13 |
| J. Cavieres | Deb. | 2 Brogán | 56 F. Díaz | 7 |
| 2687 A. Bullezu | 3-8 | 3 Ciao | 56 G. Barrera | 6 |

| | | | | |
|------------------|------|--------------|-----------------|----|
| 2684 J. Allende | 4-4 | 4 Denodado | 56 L. Muñoz | 1 |
| 2655 P. Baeza | 15h | 5 Drake | 56 R. Miranda | 12 |
| 2684 F. Castro | 8 | 6 Imperativo | 56 G. Valencia | 8 |
| 2691 O. González | 3-5 | 7 Laico | 56 C. Rojas | 9 |
| 2572 O. Espinoza | 13 | 8 Macizo | 56 A. Miranda | 2 |
| 2650 A. López | 14h | 9 Mío Tatán | 56 P. Santos | 10 |
| 2684 P. Bagú | 2-2 | 10 No Cap | 56 H. Plaza | 4 |
| 2687 G. Melej | 9 | 11 Polymelón | 56 M. Vergara | 11 |
| 2687 M. Campos | 4-6 | 12 Topo | 56 D. Salinas | 5 |
| 2684 A. Carreño | 8-15 | 13 Yaquilino | 56 C. Maldonado | 3 |

5ª CARRERA.— 1.200 metros a las 15.45 horas.— CONDICIONAL HEMBRAS 4 AÑOS Y MAS GANADORAS. (3ª ETAPA POLLON DE ORO). TRIFECTA Y QUINELA.

| | | | | |
|------------------|------|--------------|----------------|---|
| 2739 J. Heresi | 8-9 | 1 Masadera | 63 L. Salinas | 7 |
| 2525 G. Silva | 5v | 2 Caudillera | 57 F. Díaz | 6 |
| 2627 C. Muñoz | 4h | 3 Balta | 54 J. Castillo | 1 |
| 2566 E. Vidal | 3-2 | 4 Caña Gris | 54 H. Plaza | 8 |
| 2680 O. González | 4-8 | 5 Bella Alta | 51 G. Lizama | 9 |
| 2692 P. Molina | 3-4 | 6 Memencha | 51 M. Santos | 2 |
| 2563 J. Allende | 15 | 7 Refrescada | 51 O. Salas | 4 |
| 2345 A. Valdés | 8-13 | 8 E. Real | 48 J. Mora | 5 |
| 2374 G. Silva | 10-6 | 9 Set Honey | 48 G. Pezoa | 3 |

GRUPOS: 1 (1 al 3); 2 (4 al 5); 3 (6 al 9).

6ª CARRERA.— 1.200 metros a las 16.10 horas.— CONDICIONAL MACHOS 3 AÑOS NO GANADORES. (4ª ETAPA POLLON DE ORO). TRIFECTA Y QUINELA.

| | | | | |
|------------------|-----|-------------------|---------------|---|
| 2684 C. García | 6 | 1 Cytrisso (Imp.) | 59 A. Miranda | 7 |
| 2687 O. González | 2-4 | 2 Black Hawk | 56 E. Silva | 6 |
| 2687 P. Melej | 2-3 | 3 Cautivante | 56 S. Vázquez | 1 |



BUEN MUCHACHO reaparece en el Club Hípico después de buena campaña en el Sporting. Anima la tercera dominical.

7ª CARRERA.— 2.400 metros a las 16.40 horas.— CLASICO LAS OAKS. GRUPO I. (5ª ETAPA POLLON DE ORO). TRIFECTA Y QUINELA.

| | | | | |
|------------------|------|---------------|---------------|----|
| 2653 P. Baeza | 7h | 1 Amapala | 53 M. Aranda | 7 |
| 2554 J. Inda | 9-11 | 2 Etapa | 53 G. Lizama | 6 |
| 2558 J. Cavieres | 4-3 | 3 Facundia | 53 F. Díaz | 1 |
| 2677 O. Silva | 4-2 | 4 M. Lescaut | 54 P. Santos | 8 |
| 2451 A. Bullezu | 1-1 | 5 Huahine | 53 E. Silva | 2 |
| 2548 E. Inda R. | 2-1 | 6 Nestacar | 52 P. Cerón | 9 |
| 2612 A. López | 3-4 | 7 Pintosa | 53 J. Vergara | 10 |
| 2653 J. Inda M. | 2h | 8 Set Story | 53 G. Barrera | 4 |
| 2558 P. Melero | 1-5 | 9 V. Park | 53 C. Rojas | 5 |
| 2534 S. Fuentes | 4-3h | 10 White Lady | 53 S. Vázquez | 3 |

GRUPOS: 1 (1 al 4); 2 (5 al 6); 3 (7 al 10). CORRAL: 3 con 4.

8ª CARRERA.— 1.200 metros a las 17.10 horas.— IND: 38 AL 26. (6ª ETAPA POLLON DE ORO). TRIFECTA Y QUINELA.

| | | | | |
|-----------------|------|---------------|----------------|----|
| 2676 M. Velarde | 12-8 | 1 Brinquito | 59 R. Toledo | 7 |
| 2694 C. Tapia | 7-5 | 2 Irineo | 56 P. Plaza | 6 |
| 2733 A. Carreño | 5-4 | 3 Resuelto | 55 M. Santos | 1 |
| 2617 J. Melero | 5-1 | 4 Macarao | 52 L. Ramos | 8 |
| 2694 P. Melej | 10-6 | 5 Moza Pilla | 52 L. Toro | 9 |
| 2739 E. Inda S. | 4-3 | 6 Valladolid | 51 R. Miranda | 2 |
| 2678 P. Melero | 4-1 | 7 St. Ovation | 50 M. Aranda | 10 |
| 2739 C. Bagú | 8-1 | 8 Rucamanqui | 49 L. Marin | 4 |
| 2726 W. Robles | 1-1 | 9 Imperial | 48 J. Vergara | 5 |
| 2739 A. Bullezu | 4-12 | 10 Proud | 48 R. Chamorro | 3 |

GRUPOS: 1 (1 al 4); 2 (5 al 8); 3 (9 al 10).

9ª CARRERA.— 1.300 metros a las 17.40 horas.— CONDICIONAL MACHOS 3 AÑOS GANADORES (7ª ETAPA POLLON DE ORO). TRIFECTA Y QUINELA.

| | | | | |
|--------------------|-------|----------------|-----------------|----|
| 2694 P. Bagú | 4-3 | 1 Winthrop | 59 C. Maldonado | 7 |
| 2686 D. Bernal | 8-2 | 2 Primordial | 56 S. Vázquez | 6 |
| 2710 F. Gazmuri | 8h | 3 Boy George | 53 C. Henríquez | 1 |
| 2687 D. Bernal | 4-1 | 4 Del Rio | 53 F. Díaz | 8 |
| 2717 M. Segura | 8h | 5 Escapo | 53 J. Barraza | 2 |
| 2710 E. Beuzenberg | 9h | 6 Kaipú | 53 C. Rojas | 10 |
| 2686 O. González | 13-4 | 7 Mambolento | 53 M. Santos | 4 |
| 2572 S. Romero | 2-1 | 8 Nasty Jack | 53 E. Silva | 11 |
| 2635 E. Inda R. | 1h-5h | 9 Pardusco | 53 O. Escobar | 5 |
| 2686 C. Bagú | 5-5 | 10 Querencioso | 53 G. Barrera | 3 |
| 2689 A. Bagú | 1-4 | 11 Tenequén | | |

GRUPOS: 1 (1 al 2); 2 (3 al 8); 4 (9 al 11).

El Selección de Padrillos, L. Aldunate y el Verano

Referencias para el Latinoamericano

Las autoridades del Club Hípico de Santiago acordaron dejar como clásicos de referencia para el Gran Premio Latinoamericano de Jockeys Clubes tres notables pruebas que permitirán conformar el equipo de titulares y suplentes para la magna justa del 13 de marzo de 1988 en el césped de Blanco Encalada de 2.000 metros y una bolsa de 150 mil dólares.

Para tal efecto los premios SELECCIÓN DE PADRILLOS, a correrse el 27 de diciembre próximo, sobre 2.000 metros, machos y hembras de tres años, es el primero. Asimismo el Clásico "Luis Alduna-

te", 2.000 metros, Carrera Listada, reglamentario para tres años y más, a disputarse el 29 de enero de 1988. Y el clásico Verano, de dos kilómetros también, Grupo II, a correrse el 22 de febrero del '88.

PROYECCION

Es de conocimiento el plan de proyección internacional que está realizando el Club Hípico de Santiago hacia los países del continente, permitiendo todo tipo de facilidades para que vengan los mejores exponentes de los diversos Jockeys Clubes. Se espera de la misma for-

ma a los ganadores del Pellegrini de este año, para que formen parte de la delegación argentina. Los peruanos han hecho una petición formal en el sentido de estar viajando con anticipación a Chile, de tal forma de adaptar a sus representantes a la mano y terreno del escenario.

En lo que compete a la proyección informativa, ya se está confeccionando la Revista del VIII Latinoamericano, que estará conformada por diversos temas que atañan directamente al Club Hípico y una breve reseña de lo que han sido hasta la fecha las versiones pasadas del Clásico en cuestión.

A Viña los pronósticos

Detallamos nuestras preferencias para la jornada de esta tarde en el Valparaíso Sporting Club:

- 1ª. Carrera: PICUNCHE y Allentown
- 2ª. Carrera: JACARENA y Shikolu
- 3ª. Carrera: ESQUINADO y Niarcho
- 4ª. Carrera: NECTARINO y Reclarito
- 5ª. Carrera: BLUE SKY y Uppercut
- 6ª. Carrera: PAMPA NEGRA y Gran Estima
- 7ª. Carrera: JUSTO A TIEMPO y Horst
- 8ª. Carrera: LINCHACO y Cuento Chino
- 9ª. Carrera: CIENCIA y Correcto Game
- 10ª. Carrera: MOUSO y Parik



del Chile: DQTACION, TORIL, MIL COLORES, TORRESINHA, GRAN VIÑO y CAPITANCITO.

En la triple del desquite a la oreja la datearon con la siguiente fórmula: BORROMEO REPOSO y SIERRA GORDA.

BLANCO ENCALADA

En la primera combinada nos vamos con PI WI, SEBASTIANO y BIONDINA.

Buen Muchacho es la cubierta en la fase final.

Una trífeta en la cuarta: TOPO, BROGAN y DENODADO.

Una Quinela en la siguiente: SET HONEY con BALTA

Y otra en la Sexta: CHARLO con BLACK HAWK.

En la séptima todos los dólares a WHITE LADY. Una alternativa: VICTORIA PARK.

En la novena ojo con KAIPU.

Y en la décima, arriba con QUITATE.

En la undécima dicen que no pierde CONGREGADO. La contra se la damos con TORCUATO.

En la triple número dos: CHINA CREEK, ARRABAL y ABANICO.

Dos datos: BAILANTA y QUIETA.

Buena suerte, buenas ganancias.

LA PALMA

Los candidatos en la primera triple: DOCIL, ABBY ROAD y REY BLANCO.

Relindo es la alternativa en el remate.

Una trífeta en la cuarta: LIEBRE VOLADORA, OTRA COPA y FRANPELI.

Una Quinela en la sexta: BIEN VIVA y MAIRENA

En la séptima ojo con MI PREMIO.

Y en el clásico la Trífeta puede ser con PURO TORO, BEBEDIZO y CARITA TOSTADA.

Seguiditos nos vamos con los candidatos de la Sexta

(Domingo 29 de noviembre de 1987)

10ª CARRERA.— 2.000 metros a las 18.10 horas.— IND.: 23 AL 16 (8ª ETAPA POLLON DE ORO). TRIFECTA Y QUINELA.

| | | | | |
|------------------|------|----------------|----------------|----|
| 6290 J. Melero | 5h-1 | 1 N. Letter | 55 J. Barraza | 13 |
| 2677 G. Silva | 10-5 | 2 Quilales | 55 G. Barrera | 7 |
| 2731 E. Carreño | 3-3 | 3 Abajo | 53 C. Rojas | 6 |
| 2672 A. Bagú | 5-8 | 4 Chafarillo | 53 E. Silva | 1 |
| 2614 P. Guzmán | 3-4 | 5 Monte Bravo | 53 G. Lizama | 12 |
| 3890 A. Bullezu | 12-4 | 6 Rabel | 53 O. Escobar | 8 |
| 2629 O. González | 2h | 7 Alicó | 52 L. Marín | 9 |
| 2685 E. Pinochet | 7h-1 | 8 Banderillero | 52 J. Vergara | 14 |
| 2675 P. Baeza | 2-6 | 9 Prendadita | 52 M. Aranda | 2 |
| 2566 O. Becker | 6-10 | 10 Quitate | 52 R. Miranda | 10 |
| 2675 A. Bullezu | 1-5 | 11 Island | 50 R. Chamorro | 4 |
| 2296 M. Campos | 11h | 12 Palca | 50 R. Soto | 11 |
| 2675 O. Espinoza | 1-7 | 13 Salvaje | 49 J. Muñoz | 5 |
| 2675 P. Ulloa | 5-4 | 14 Pepino | 48 H. Reyes | 3 |

11ª CARRERA.— 1.300 metros a las 18.40 horas.— CONDICIONAL. MACHOS 3 AÑOS GANADORES (9ª ETAPA POLLON DE ORO). TRIFECTA Y QUINELA.

| | | | | |
|------------------|-------|----------------|---------------|----|
| 2686 P. Bagú | 1-3 | 1 Congregado | 56 N.N. | 7 |
| 2686 G. Silva | 13h-6 | 2 Aymalén | 53 S. Vázquez | 6 |
| 2681 A. Bullezu | 2-1 | 3 Danés | 53 G. Barrera | 1 |
| 2689 O. Silva | 3-5 | 4 Doquier | 53 E. Silva | 12 |
| 2644 J. Heresi | 1v-9v | 5 Esfuerzo | 53 E. Guzmán | 8 |
| 2735 A. Abarca | 10-6 | 6 Kekiko | 53 J. Vergara | 9 |
| 2547 E. Pinochet | 2-1 | 7 Manolo | 53 A. Miranda | 2 |
| 2686 J. Melero | 1-8 | 8 Monte Patria | 53 L. Toro | 4 |
| 2677 G. Melej | 13 | 9 Parburo | 53 R. Pérez | 11 |
| 2689 D. Bernal | 4-7 | 10 Port Said | 53 H. Plaza | 5 |
| 2689 A. Valdés | 1-3 | 11 Rocambor | | |



VICTORIA PARK, por fuera, complica la elección en la versión de 1987 de Las Oaks.

Santiago de Chile, Viernes 27 de Noviembre de 1987

12ª CARRERA.— 1.200 metros a las 19.10 horas.— IND.: 20 AL 16. (1ª TRIPLE N° 2) TRIFECTA Y QUINELA. (10ª ETAPA POLLON DE ORO).

| | | | | |
|---|-------|----------------|---------------|----|
| 2696 J. Walker | 3-3 | 12 Torcuato | 54 F. Díaz | 3 |
| GRUPOS: 1 (1 al 3); 2 (4 al 9); 3 (10 al 12). | | | | |
| 2690 A. Abarca | 3h-6 | 1 Poligala | 55 J. Vergara | 13 |
| 2617 A. Bullezu | 3-7 | 2 Slugh | 55 G. Barrera | 7 |
| 2720 F. Pinochet | 1-14h | 3 Soy Asi | 55 O. Salas | 6 |
| 2696 M. Segura | 15 | 4 Ball Harbort | 54 V. Rojas | 1 |
| 2674 P. Bagú | 2-1 | 5 Juana | 54 L. Muñoz | 12 |
| 2735 E. Inda S. | 1-8 | 6 Ramita | 54 R. Miranda | 8 |
| 2736 O. González | 15-8 | 7 Carnavalada | 53 J. Muñoz | 9 |
| 2738 R. Serrano | 4-1 | 8 Colihuacho | 53 L. Marín | 14 |
| 2518 A. Zamorano | 13h | 9 China Creek | 53 R. Vergara | 2 |
| 2690 G. Peralta | 11-2 | 10 Reginald | 53 P. Muñoz | 10 |
| 2673 P. Melej | 14h-4 | 11 Tailhead | 53 S. Vázquez | 4 |
| 1927 L. Díaz | 9h | 12 Tulipana | 52 M. Aranda | 11 |
| 2693 R. Jaque | 6-11 | 13 Alcalde | 51 G. Lizama | 5 |
| 2696 E. Zijl | 11-17 | 14 Apatusa (D) | 55 C. Donoso | 3 |

GRUPOS: 1 (1 al 4); 2 (5 al 8); 3 (9 al 13) DESCARTADO EL N° 14 APATUSCA

13ª CARRERA.— 1.600 metros a las 19.40 horas.— INDICE: 15 E INFS. 2ª TRIPLE N° 2. ENGANCHE. TRIFECTA Y QUINELA. 11ª ETAPA POLLON DE ORO.

| | | | | |
|------------------|-------|------------------|-----------------|----|
| 2735 A. López | 1-4 | 1 Arrabal | 56 J. Mora | 13 |
| 2693 J. Heresi | 1-5 | 2 Estribillo | 55 E. Guzmán | 7 |
| 2324 O. Silva | 2-11 | 3 M. Simpático | 55 M. Aranda | 6 |
| 2712 O. Martínez | 3h | 4 Abogado | 54 J. Castillo | 1 |
| 2564 F. Solar | 11-4 | 5 Nipana | 54 R. Jaquez | 12 |
| 2642 A. López | 6v-1v | 6 Santelmo | 54 P. Muñoz | 8 |
| 2615 P. Guzmán | 12h-7 | 7 Dos de Trébol | 52 G. Lizama | 9 |
| 2633 F. Olave | 12h | 8 Marinello | 52 G. Valencia | 14 |
| 2685 O. Espinoza | 3-10 | 9 Solido | 52 J. Muñoz | 2 |
| 2698 R. Serrano | 6h-3 | 10 Genuino | 51 L. Marín | 10 |
| 2712 J. Melero | 6h | 11 Parlamentaria | 50 R. Chamorro | 4 |
| 2712 A. González | 9h | 12 Plateaux | 50 Ch. Rojas | 11 |
| 2685 A. Zamorano | 8-11 | 13 Batiente | 48 J. Vergara | 5 |
| 2692 A. Bagú | 6-5 | 14 Clasificada | 48 I. Manriquez | 3 |

GRUPOS: 1 (1 al 3); 2 (4 al 8); 3 (9 al 14).

14ª CARRERA.— 1.200 metros a las 20.10 horas.— INDICE: 12 AL 8. 3ª VALIDA DE LA TRIPLE N° 2. ENGANCHE. TRIFECTA Y QUINELA. 12ª ETAPA POLLON DE ORO.

| | | | | |
|--------------------|-------|-----------------|--------------------|----|
| 2730 A. González | 7 | 1 D. Love | 55 J. Mora | 13 |
| 2680 A. Bullezu | 6-7 | 2 Renegociado | 55 O. Escobar | 7 |
| 2680 E. Beuzenberg | 3-1 | 3 Cucione | 54 F. Díaz | 6 |
| 2335 O. Silva | 5-6 | 4 Mentalidad | 54 J. Vergara | 1 |
| 2738 E. Inda S. | 13 | 5 Zampatorras | 54 R. Jaquez | 15 |
| 2738 A. González | 7-5 | 6 Abonado | 53 Ch. Rojas | 12 |
| 2649 R. Bernal | 9h-1h | 7 Agotada | 53 M. Olguin | 8 |
| 2738 A. Carreño | 14 | 8 Gr. con Chico | 53 A. Tapia | 9 |
| 2620 H. González | 4-6 | 9 Abánico | 52 J. Barraza | 14 |
| 2695 M. Velarde | 11 | 10 Esmerado | 52 C. Galleguillos | 2 |
| 2719 J. Lastra | 13h | 11 Picarón | 52 H. López | 10 |
| 2681 R. Adasme | 12-5 | 12 G. del Mar | 51 I. Manriquez | 4 |
| 2649 S. Romero | 13h | 13 Implicita | 51 J. Silva | 11 |
| 2738 M. Velarde | 10-12 | 14 Piedemonte | 51 Jn. Soto | 5 |
| 2737 E. Inda S. | 9-4 | 15 Torrentero | 51 J. Duarte | 3 |

GRUPOS: 1 (1 al 5); 2 (6 al 9); 3 (10 al 15)



CAUDILLERA, gusto de muchos en la quinta.

15ª CARRERA.— 1.200 metros a las 20.40 horas.— INDICE: 15 AL 12. TRIFECTA Y QUINELA. 13ª ETAPA POLLON DE ORO.

| | | | | |
|-------------------|-------|-----------------|----------------|----|
| 2693 M. Campos | 5-7 | 1 Bailanta | 55 R. Soto | 13 |
| 2590 A. López | 7h-9 | 2 Estético | 44 Jr. Mora | 16 |
| 2735 A. Carreño | 12 | 3 Paipote | 55 J. Castillo | 7 |
| 2735 V. Romo | 13-13 | 4 Bomvallet | 54 O. Escobar | 6 |
| 2679 P. Melej | 9h-2 | 5 Carta Nueva | 54 O. Díaz | 1 |
| 2638 J. Bravo | 12h | 6 Christopher | 54 D. Medina | 15 |
| 2665 J. Melero | 3-8 | 7 Gárgola | 54 J. Barraza | 12 |
| 2723 M. Hadwah | 1-4h | 8 Otrora | 54 O. Silva | 8 |
| 2723 L. Severino | 15h | 9 Tropical Lady | 54 C. Delgado | 9 |
| 2695 S. Escalante | 12-7 | 10 Dama Fiel | 53 J. Alarcón | 14 |
| 2723 J. Pichara | C. | 11 Santónico | 53 M. Figueroa | 2 |
| 2738 G. Melej | 2-10 | 12 S. Princess | 53 L. Toro | 10 |
| 2738 O. González | 1-3 | 13 Abanicada | 52 C. Paredes | 4 |
| 2633 J. Lastra | 13h | 14 Adela María | 52 H. López | 11 |
| 2738 J. Walker | 8-6 | 15 Convincente | 52 J. Verdugo | 5 |
| 2738 A. Carreño | 3-15 | 16 Más (D) | 54 C. Verdugo | 3 |

GRUPOS: 1 (1 al 5); 2 (6 al 10); 3 (10 al 15).

16ª CARRERA.— 1.200 metros a las 21.10 horas.— INDICE: 25 AL 21. TRIFECTA Y QUINELA.

| | | | | |
|------------------|-------|----------------|-----------------|----|
| 2716 O. Silva | 2h-4h | 1 Guardacarpas | 55 J. Romero | 13 |
| 2735 M. Velarde | 3-1 | 2 Pemehue | 55 M. Santos | 7 |
| 2739 M. Velarde | 4-3 | 3 Regalo | 55 N.N. | 6 |
| 2722 J. Leiva | 16h | 4 Revuelto | 55 F. Aranea | |
| 2678 A. Bullezu | 2-3 | 5 Claudino | 54 R. Pérez | 15 |
| 2739 A. Bullezu | 7-5 | 6 Gatopardo | 54 E. Guzmán | 12 |
| 2696 J. Melero | 1-13 | 7 Hobbit | 54 L. Ramos | 8 |
| 2696 P. Ulloa | 7-4 | 8 Athanasia | 53 A. González | 9 |
| 2734 P. Bagú | 11h-1 | 9 Diseño | 53 J. Verdugo | 14 |
| 2559 O. González | 5h-9 | 10 Anteon | 52 J. Muñoz | 2 |
| 2720 F. Pinochet | 4-4h | 11 Chaval | 52 Jge. Vergara | 10 |
| 2739 R. Serrano | 16h-8 | 12 Quieta | 52 P. Vega | 4 |
| 2739 A. Bullezu | 9-10 | 13 Chiporrito | 51 R. Chamorro | 11 |
| 2717 J. Walker | 9h | 14 Palomino | 51 C. Verdugo | 5 |
| 2696 G. Melej | 1-2 | 15 Pangara | 51 P. Miranda | 3 |

Don Pepe y su nueva joya...

Partiendo por la impresión, se trata de una obra muy hermosa. Ahora si a eso agregamos la amena redacción del escritor y periodista hípico, JOSÉ SALINAS CASTILLO, el libro recientemente editado, "100 años del Clásico St. Leger en Chile", es sin dudas una de sus mejores creaciones.

El martes en el Casino Jardín del Hipódromo Chile, la prensa capitalina comentó gratamente la calidad del impreso, hecho muy bien captado por su redactor, quien estuvo largo rato dedicando con palabras de afecto a los poseedores de éste.

LA HIPICA CHILENA

Don José ha sido el "juglar" de nuestro turf, porque a través de sus trabajos de investigaciones que han durado años, ha podido recopilar como ningún otro, todas las ricas historias de los grandes corredores que ha tenido nuestro elevage y el proceso de cambio que ha ido experimentando nuestro turf a través de los años. El relato en un estilo muy suyo, de los grandes clásicos de cada uno de los hi-

pódromos centrales, permite que esta biblioteca viviente pueda decir ¡¡Misión cumplida!!

RECONOCIMIENTO

Las obras de Salinas no sólo datan de carreras e historias, sino que se ha abocado a temas específicos —todos versados sobre el finasangre de carrera— como un libro de genética que editó hace algunos años y el pintoresco "Miradas al Turf" que echa un vistazo a lo más representativo de cada hipódromo importante del mundo, sus principales carreras y peculiaridades. Asimismo en el plano de la investigación mundial está su tomo "Historia de cincuenta caballos importantes", reconocido en el mundo entero como un gran aporte y base de muchos estudios posteriores acerca de los mejores finasangres del orbe.

Sabemos que la salud no acompaña a don Pepe y por ello que ésta su nueva obra pareciera ser la última según propias palabras, pues su trabajo ha sido más que fructífero por más de cuarenta años.



"100 AÑOS DEL CLASICO ST. LEGER EN CHILE: José Salinas Castillo, periodista hípico y escritor, muestra su última obra, lanzada el martes en el Hipódromo Chile con motivo del sorteo de las partidas de la justa que se correrá mañana. (Foto. M. Muga).

Sin duda que "100 años del Clásico St. Leger en Chile" será otra de las ricas herencias que don José nos legará como una de sus más preciadas joyas.



Favoritos

HIPODROMO CHILE

Primera carrera: QUINTAL fue segundo en su reaparición. Ahora tiene que estar más arriba. Segunda carrera: ALQUIMIA, muy poco le faltó en su más reciente. Super Sureña es la collera. Tercera carrera: RELINDO, cerca de la meta lo pasaron de largo. Livianito es muy peligroso. Cuarta carrera: OTRA COPA, la distancia precisa y con cotejos estupendos. Katmandú es la pelea. Quinta carrera: Giorgio, su victoria resultó muy contundente. Repite. Sexta carrera: DOGMATICA, le contrataron monta para asegurar. Séptima carrera: HARD GOLD, reaparece en su cancha. Jugoso es la contra. Octava carrera: PURO TORO, es crack y le sobra clase. Talhuán es el enemigo. Novena carrera: PRIMICIA, costó millones en las subastas. Dotación es el cuco. Décima carrera: GROSOR es el gran campeón y aquí debe lucirse. Undécima carrera: GALLETERO es el de mejores figuraciones y va favorecido por el descargo de su jockey. Duodécima carrera: OLIVE, trabajó para ganar. Torresinha lo puede sorprender. Decimotercera carrera: ARABIAN PRINCE, lo tienen por campeón. Sus aprontes han sido de película. Chicle es el cuco. Decimocuarta carrera: FERROL, tratará de venir de un viaje. Saint Germain ya se compuso. Ojo con él. Decimoquinta carrera: NOMINAL, reapareció con una victoria por 8 cuerpos. Es fijo. Decimosexta carrera: APODO, le faltaba el "apretón". Ahora está listo. Run Up cuenta con una peligrosa atropellada. Decimoséptima carrera: JOYUELA, en el handicap los tresañeros van favorecidos. Decimooctava carrera: CHUTEADOR, el jinete preciso y en un índice cómodo. Tamal Game puede sorprender.

CLUB HIPICO

Primera carrera: REPUNTADA es la de mejores figuraciones. Pi Wi es la alternativa. Segunda carrera: SEBASTIANO reaparece en excelente postura. Camarleno es el enemigo. Tercera carrera: BIONDINA, le contrataron excelente monta. Cuarta carrera: DENODADO, muchos problemas tuvo en su más reciente. Brogan es la collera. Quinta carrera: CAÑA GRIS, apretadamente la postergó New Snow. Caudillera reaparece en gran condición. Sexta carrera: TOLOLO, le faltó "la carrera" en su retorno. Ahora no pierde. Séptima carrera: WHITE LADY, es más canchera, es ganadora clásica y lleva la mejor monta. Huahine es el cuco. Octava carrera: DAMASCO IMPERIAL tiene victorias repetidas. Va livianito. Novena carrera: WHINTHROP coteja para "robar", pero siempre le falta algo. Con primordial es la pelea. Décima carrera: QUILALES, los aprontes que le preceden son extraordinarios. Lo tienen por muy bueno. Undécima carrera: CONGREGADO se cargó en su más reciente y ello posibilitó que lo adelantaran. Duodécima carrera: TAILHEAD, le contrataron a Sergio Vásquez y eso da la pauta. Decimotercera carrera: GENUINO, en esta distancia lució tiempo atrás. Mozo Simpático va por un desquite. Decimocuarta carrera: ABANICO, buenas presentaciones y un cotejo de gran factura. Decimoquinta carrera: CARTA NUEVA, le faltó un pedacito así para llegar ganadora en su última. Bailanta puede sorprenderla. Decimosexta carrera: PANGARA, atropelló con tardanza y fue segundo en una serie similar. Gatopardo es siempre peligroso.

En onda ganadora

DAMASCO IMPERIAL: Está realizando una excelente campaña, luego de sus dos triunfos consecutivos que lo muestran como un gran velocista. Este domingo el pupilo de Wilson Robles corre en el Club con ciertas posibilidades de aumentar en tres sus ganancias desde que reapareció. Mérito sin dudas es de su trainer, el aludido profesional, que ha demostrado con ello su eficacia.



CHRISTIAN ROJAS: El nóvel jinete ha sido uno de los profesionales que más carreras ha ganado en estos últimos tiempos. Con mucho temperamento el penquista sigue en alza en su mejor trayectoria desde que se trasladó desde Medio Camino. Está esperando concretar un sueño que dentro de poco puede ser realidad, como es el ir a Estados Unidos, donde tiene todo muy avanzado. En los dos hipódromos santiaguinos, Christian es sinónimo de garantía para muchos Studs y preparadores que le han confiado sus mejores montas.



CARLOS BAGU: El joven trainer ha iniciado un alza que se refleja en los últimos cuatro meses, en donde sus pensionistas están atravesando constantemente la meta y en otras ocasiones disputando palmo a palmo la opción de los favoritos.