DOMINGO 10 DE AGOSTO DE 1947
EDICION EN TRES SECCIONES.—PRECIO $ 2.—

LA NACION

TIEMPO PROBABLE PARA SANTIAGO
HOY: BUENO

ARRIERAJE

Por Augusto Mario Ayora

(ECUATORIANO)

EN el claroscuro del amanecer, don Pedro Costa, mayordomo de la hacienda, despabila con un sonoro bostezo sus adormilados miembros, mientras contempla cómo el campo, inyectándose de vida, tirita helado por el pinchazo agudo de la madrugada. Los cañaverales, con la brisa que pasa, sacuden sus cabelleras brillantes. Empiezan a menudear los gallos, respondiéndose a través de las campiñas, y, una a una, las últimas estrellas van ocultándose tras las lomas oscuras.

Comienza a animarse la hacienda. Las paredes de la cocina se han dorado; las gallinas bajan aleteando del gallinero y la clueca pasa con su prole saludando a la mañana. Sobre la cara negra del paisaje ha llovido y todavía suenan en las hojas de los árboles las gotas de agua; las palomas zurean y los llanganches —reloj del campesino— cantan. En el trapiche, donde se cocina el guarapo, borracha de leña y bagazo vomita humo la chimenea, mientras el sol, por encima del cerro, da a la campiña su primer baño de luz. Verdes y bulliciosas bandadas de pericos pasan hacia las chachas; los matorrales desgajan raudales de arpegios; en los corrales los ordeñadores estrujan las tetas de las vacas y en la inverna óyese el bramido de un toro.

* * *

El día, encendido de sol, avanza por las colinas, en tanto que don Pedro paséase furioso a lo largo del corredor de la casa, mascullando quién sabe cuántas y terribles maldiciones. Alto y rechoncho, pliega sus cejas pobladas en pretenso juramento de venganza. A ratos murmura, sordo:

—Estos son capaces de sacarle los ojos a uno pobre. Si esto de tratar con brutos es para morirse de rabia...

De una patada abrió una puerta y oteó el patio; de la tierra negra ascendía un vaho ardiente. Los cañaverales ondeaban sus cimeros verdes. Algunos "chazos" humildes se acurrucaban en los rincones, mirándose con la tristeza muda de los animales enfermos. Gritó, sin dirigirse a nadie en particular:

— Ha d'iaber volar... Venir a mentir que no dizque si'han dado cuenta del burro quia cojido pa otro lado con la carga del trago...

Y miraba hacia la playa del río, donde un burro bamboleaba su cola a los lados del cuerpo inmóvil espantándose las obstinadas moscas que le hostigaban.

Y proseguía iracundo:

—Maletas... Mantas miadas... Huesos... Los tres arrieros juntos no pudieron cuidar... cuidar...

Mientras tanto la peonada continúa llegando. En el trapiche, tardos bueyes repasan en la "rueda", donde la caña pasa lenta, crepitando sus masas. Cuando cesa de hablar el mayordomo, se oye el grito de un muchacho que azuza a los toros.

* * *

Aunque la mañana ya comienza a quemar, no es como para destilar sudor. Sin embargo, don Pedro se pasa la manga de la camisa por la cara encendida y húmeda.

Y es que don Pedro mientras contemplaba la rijosa eclosión del despertar campesino, sobresaltado divisó, en la playa del río, un burro ensillado que parecía de la hacienda. Apresuradamente fué al despacho del patrón y sacó el anteojo de larga vista para distinguir mejor, cerciorándose de que era una de las bestias del cargamento de aguardiente que fué a Loja. De ahí su mal genio y los gritos de angustia con que llamó al hortelano y a su mujer:

—Joséee... Juana... Veni veris lo qués...

Creció todavía su mal humor cuando uno de los peones que hacen el arreo del cargamento llegó a decirle que no se habían dado cuenta sino cuando bajaban al Andangui, porque detuvieron la recua para acomodar los barriles de aguardiente y los sudaderos de algunos animales.

* * *

Por el camino donde la tierra quema los pies desnudos, camina Teodosio Granda, asustando, a su paso, a las palomas que bajo los porotillos sombrean y a los chivos que golosamente comen el faique del seto.

Entretanto, un azul intenso va adormeciendo la mañana; no corre la más suave brisa, ni oscila la más ligera paja, y sólo de vez en cuándo se oye el sordo zumbido de las abejas. No pasa una sola nube por el azul; sólo el calor aumenta, haciendo titilar el aire en el paisaje.

—Güenos días de Dios, señor— saluda Teodosio.

—Nuay cómo tratar con ustedes; se los manda a llamar y se tardan— le increpa don Pedro.

Teodosio mira temeroso al mayordomo. Sus llamadas durante el trabajo siempre son para censurar algo que cree estar mal hecho.

—Tienes que ver la manera de encontrar la carga de aguardiente que tus hijos han hecho perder — le dice—. Esta mañana vino tu hijo, que se ha regresado del camino, a mentir que no se han dado cuenta de la pérdida...

Quiso Teodosio decir algo, pero las palabras trabaron su lengua...

—Andate pronto — continúa el mayordomo—. Ya vua mandar al hortelano pa que ayude a moler a tus muchachos.

A Teodosio si le advirtió su comadre Petronila que era peligroso hacerse cargo del transporte de aguardiente a la ciudad.

—Veya, compadrito —le hubo dicho—, yo sé lo que le digo, no se haga cargo deso, porque si se le pierde alguna carga, le hacen pagar. O si algún animal de esos mañosos corcovea y rompe los barriles, dicen que el arriero tiene la culpa.

—No siaga cargo, compadre, no siaga cargo.....

Más él no hizo caso. Qué agradable era aquello de ganarse seis sucres, por cada

(Pasa a la pág. 4)

Conversacion con las ardillas del CENTRAL PARK

Por Rosamel del Valle

(Especial para "LA NACION")

LA mañana estaba radiante sobre el Central Park. Y entré en sus bosques y jardines como un sonámbulo. El Times Square nocturno bullía en mi alma todavía. La noche del sábado había sido una noche grandiosa y el cuerpo se me negaba a obedecer a otro hechizo que a los recuerdos. Pero ahí estaba el mágico Central Park: tres lagunas, jardín de plantas, conservatorio de flores, campos de sport, zoo, bosques, senderos, pequeñas colinas, encinas, robles, hierba, etc. Y empecé a despertar súbitamente.

¿Caminar? Casi imposible a esa hora y con el sol al hombro. Y me dejo llevar en un coche, en una calesa más bien, cuyo cochero de librea, guantes blancos y sombrero de copa, parece arrancado a una de las tantas novelas americanas que evocan los primeros días de Nueva York. Paso a paso. Eso es. No hay que apurarse. La vida amaneció vestida de cochero antiguo y los árboles frondosos tiemblan como la música de Debussy en las hojas recién llovidas. Sólo que ahora son gotas de sol las que se estremecen en ese verdor implacable.

Miss Berthe sonríe. Se burla, sin duda, de mi "pose" algo extravagante dentro de la calesa y por la manera de asombrarme ante el paisaje del parque. Ella no sabe. Ella ve las cosas y sonríe. Pero yo me espanto. El césped mismo me causa movimientos de estupor. Y luego que mis pensamientos deben hacer ruido. A veces evoco al Parque Cousiño y pienso con angustia en lo que no ha podido ser ese, a pesar de todo, bello paraíso chileno. Otras veces cometo la torpeza de comparar, de dolerme por lo que pudo hacerse allá y que no se ha hecho ni se hará jamás mientras se siga creyendo en las místicas Juntas de Hombres Buenos a cargo del progreso urbanístico, juntas que me parecen incapaces hasta de embellecer los parques de sus propias residencias. Problemas. Sí, miss Berthe, problemas. Y ella parece decirme que el sol me aturde, me sofoca, me extravía en extraños pensamientos en vez de gozar de lo que veo. Es posible. Pero a la media hora empiezo a contemplar a las ardillas. Bajan rápidamente de los árboles, saltan por los senderos y llegan hasta el camino de los vehículos donde se alzan en sus pequeñas patas para vernos pasar. "Quieren "peanuts", dice miss Berthe. Y a pocos minutos convenzo a mi acompañante que siga ella sola el paseo en calesa, pues yo quiero ir a conversar con las ardillas. Ella se encoje de hombros y sonríe de nuevo. Me sabe niño. Me sabe loco. Me sabe, en una palabra, sudamericano. Y me deja hacer. Lo que agradezco con alegría. Allá ella, por ahora, con sus americanos sentimientos controlados. Yo no puedo fingir. Yo me abro delante de todo, como el recién nacido. Y las ardillas domesticadas son algo nuevo para mí. Y me voy hacia ellas. "Búsqueme en algún sitio", le digo. "All right", responde. Y oigo alejarse el trictrac de la pareja de caballos blancos con el cochero que no es sino un maniquí escapado de la sala de historia del Museo Metropolitano.

El "maní" es la llave para abrir la puerta de la mansión de las ardillas. Empiezo a buscar amistad, a hacerme simpático, a practicar la confraternidad pública con esos pequeños relámpagos grises que llenan el parque. Al principio me miran, levantan la bella cola y se alejan. Pero luego me tiendo en el césped y consigo, al fin, que se acerquen. Y a los diez minutos hay media docena de ardillas sobre mi cuerpo.

"Dear squirrels", les digo, "en mi tierra se les persigue a ustedes. Son algo así como gentes que atentan contra la seguridad del orden público. Hay quienes las aman también, es cierto. Pero es para mantenerlas encerradas en algo que ellos llaman "criaderos". Las alimentan muy bien y las hacen dormir en cajones como colmenas, confundiéndolas lamentablemente con los conejos. Y cuando ya han crecido, y la piel les empieza a brillar con ese sol entre gris y sepia, he ahí que las condenan a muerte. Eso es irremediable, queridas. Porque es necesario que nuestras mujeres las lleven a ustedes sobre los hombros. Se ven tan monas. Aunque no más inteligentes, por supuesto. Esa es la suerte de ustedes, de todas ustedes, en mi país. Claro que aquí también hacen los mismo. Pero ustedes nacieron bajo una buena estrella y fueron destinadas a adornar los hombros de los parques americanos. ¿Qué les parece?"

Y una de ellas se sube a mi pecho y me mira con los ojos fijos y con el largo bigote estirado como un ratón olfatea el queso, que, como el maní en mí, debe haber en algún lugar de la casa. No sé si esa es una respuesta, una demostración de simpatía o una especie de predisposición a continuar la charla.

"Por otra parte, las ardillas que yo he conocido no se acercaban jamás a una persona. Apenas sienten ruido huyen a esconderse. Y ahora comprendo que eso es muy natural. Mis gentes las cogerían en el acto. Lo digo con vergüenza, pero en mi tierra no podemos ver un conejo, un pájaro o cualquier animalito sin que nos salga el viejo cazador que llevamos dentro. Un terrible cazador de fieras muy incapaz de batirse contra el destino, pero horriblemente certero para atrapar una liebre, una ardilla, un conejo o derribar un pájaro de una pedrada. Por eso en nuestros parques urbanos no hay sino gorriones. El gorrión ha logrado imponerse, ignoro el porqué. Y hasta se gasta el lujo de embadurnar los trajes nuevos los domingos, en nuestra Plaza de Armas de Santiago. A veces los pichones suelen también gozar del afecto ciudadano. Pero a ciertas horas más de alguno los atrapará de cualquier manera sobre los tejados para la cena del sábado. ¿Qué les parece?

Viene otra ardilla y se para en mi mano. ¿Ha entendido? Tal vez no. Quiere maní. Es natural. Ellas son como ciertos políticos americanos, y no quieren problemas.

¿Que hay uno? Una ley. La votación decidirá. Buena o mala la ley, el problema está resuelto. Y a vivir. Las ardillas no tienen para qué obscurecerse la vida con mis ideas negras. Ellas son ciudadanas libres de una república libre. Ellas viven su vida natural entre los árboles, el césped y las gentes que las acarician. Yo les soy un ser extraño. Siempre evocando, comparando, angustiándose. Lo mismo hacen las gentes. Cuando les hablo de que ciertas leyes, de que ciertas ideas, de que ciertas actitudes americanas ocasionan esto o lo otro, sonríen compadeciéndome. Y les encuentro razón. Todo el mundo quiere despreciarlos, pero todo el mundo los llama a gritos en cuanto los necesitan. "Viven de nosotros", dicen. "Y todavía quieren que hagamos las cosas, no como creemos que resultarían de alguna utilidad, sino como ellos quieren. Es imposible". Tal vez. Yo no entiendo de ciertas cosas. Pero soy capaz de reconocer la verdad, aunque eso me duela un poco. "Viven de nosotros". Es fuerte. Pero casi estoy por decir que todo el mundo quiere seguir en ese terreno.

"Toda mi vida he soñado con un parque así — prosigo con las ardillas, con las otras — y en mi ciudad hay tantos bellos sitios para tener uno como éste. Hay algunos, y el césped es todavía más verde y brillante que éste. Pero nadie puede entrar allí. Nadie puede tenderse ni tocarlo, menos pisarlo con los pies desnudos. Aun más, recuerdo que en un tiempo alguien, alguna autoridad, hizo colocar alambrados de púa alrededor de los parques de césped. Magnífica idea, pues esos parques estaban destinados para los niños. Estupendo. Aquí, al contrario, niños y adultos se tienden en el césped.

Juegan, duermen, sueñan. Y cuando el pasto ha sido destruido, se siembra de nuevo. Para eso es el césped y para eso hay un personal pagado por el Gobierno y que debe cuidar de renovar el césped. ¿Cómo entenderlo? ¿Lo entienden ustedes?", pregunto a los pequeños relámpagos grises.

Aspecto del Central Park. Aparecen los edificios del Sherry - Netherland y Savoy - Plaza.

Pero ellas responden dando saltos, haciendo leves carreras, trepándose en mi cuerpo como a un árbol caído. Y como a veces me aburre el monólogo — somos los poetas del "monólogo" —, opto por dejarlas, justamente cuando la calesa de miss Berthe se detiene en el sendero próximo.

Y nos vamos a las lagunas donde los botes, lanchas, barcas, se deslizan como en sueños. Y luego al jardín de plantas, a la glorificación de las orquídeas fantásticas y de las rosas y de los lirios que nadie toca ni se lleva, ni de noche. He ahí el joven corazón abierto de la primavera en el Central Park. Canta soberbiamente como en medio de un paraíso. Las plantas arden al sol. Los "pensamientos" rojos y negros son como los pensamientos que uno ha perdido en los parques de la infancia. Los tulipanes y los narcisos se estremecen en un coro donde la parte del ballet lo hacen las mariposas. La creación del mundo floral. La sinfonía de los colores, el reencuentro del hombre con lo órfico, el sobresalto de los sentidos. Y el hombre obscuro que hay en mí siente que le tiembla la vieja lámpara en las manos. Quisiera dejarla caer, reintegrarse, salir a la iluminación temporal del mundo. Y lo siento huir cuerpo adentro, con la lámpara apretada entre las manos como un tesoro terrible.

Vuelvo en mí delante de la Aguja de Cleopatra, el monolito fantástico que recorrió con sus secretos y con su magia el viejo mundo oriental. La Aguja de Cleopatra fué eregida en Heliópolis en el año 1600 A. C. Removida a Alejandría en el año 12 A. C., por los romanos y presentada, al fin, a la ciudad de Nueva York por el Khedive de Egipto, el 22 de febrero de 1881. Y luego, gracias a Vanderbilt, erigida en una pequeña colina del Central Park. Es un cono de piedra y lleno de jeroglíficos que mi alma trata en vano de descifrar, pero cuyo secreto hace dar gritos de triunfo al lampárero que va en mí y que acaba de huir a la vista de la primavera desbordada.

Y vuelvo hacia las ardillas. Y soy reconocido por ellas. Muy fácilmente, por lo demás, y aunque me duela, gracias al maní. Y reanudo mi curiosa conversación. Y ahora sí que me responden. Y por ellas sé por qué Nueva York no tiene jardines ni árboles: por qué existen grandes parques en los alrededores; por qué todo el mundo cuida de los prados como algo propio; por qué las autoridades se preocupan del constante embellecimiento de

(Pasa a la pág. 4)

PINTORES ECUATORIANOS

Indios en el paisaje.— Eduardo Kigman

LA COSECHA *(Oleo)*.— Camilo Egas

CRONICA LITERARIA por Ricardo Latcham

"PRELUDIO A LA MUERTE", POR ELIZABETH MULDER

(Editorial Apolo, Barcelona, 1946)

LA novela psicológica, de categoría artística no ha sido muy rica en España, en los años más recientes. Sin embargo, han brotado diversas muestras de un cambio radical en la concepción del relato, provocadas quizá por el sentido evasivo de los escritores actuales. Muchos hablan de la decadencia total de las corrientes intelectuales en la Península, pero tal afirmación es relativa. Camilo José Cela, Juan Antonio de Zunzunegui, Ignacio Agustí, Carmen Laforet y ahora Elizabeth Mulder, demuestran la consistencia de un grupo novelístico, dueño de recursos fértiles y abierto a zonas inexploradas por los antecesores en el género, sin exceptuar al excepcional don Pío Baroja, todavía fecundo, y productivo, como puede verse en **El Hotel del Cisne**, publicado en 1946. El sistema actual ha ensombrecido el ambiente, pero siempre el arte busca derroteros expresivos y carga las baterías de una afanosa inquietud. Elizabeth Mulder obtuvo gran éxito por su novela **El hombre que acabó en las islas** y asienta su reputación en **Preludio a la Muerte**, maduro fruto de plenitud introspectiva. Nada de realismo se percibe en las tersas páginas de tan sencilla narración. Simple el argumento, espléndida su culminación desde que se inicia el drama hasta el final, indicador de maestría técnica. No hay ningún antecedente en la novelística española que sirva para ubicar a Elizabeth Mulder, de cuya vida tenemos escasas noticias. Habría que buscar influencias o procedimientos similares en fuentes extranjeras; algo del primor proustiano, un poco de la delicada sensibilidad de Katherine Mansfield y cierto cálido flujo nórdico. El novelista español se detiene, por lo general, en las zonas íntimas y, por lo común, no se complace en reproducirlas del modo aquí transparentado. Los místicos fueron maestros en el análisis de las pasiones del alma y buscaron para su prosa delgadeces y formas espirales que hoy no se conocen: Hariamos tal vez una excepción con Gabriel Miró, soberbio entre los mejores cuando se adentra en las sutilezas psicológicas y gustador de los descubrimientos metafóricos. Elizabeth Mulder inicia su novela con una pintura de un internado de señoritas en que aparecen, por vez primera, las dos heroínas de un intenso episodio amoroso: Verónica y Marion. Ambos tipos no se olvidan; de inmediato palpamos su presencia física y moral, a través de breves trazos. Son caracteres femeninos, contrapuestos, no con esa rotundidad de los novelistas románticos (el ángel y el demonio), sino con graduadas tintas y rasgos en que se descomponen las reacciones de sus protagonistas hasta constituir un nítido retrato de su psiquis. Marion es la hembra moderna, atrevida, dominadora de hombres y conquistadora de situaciones, rangos y ambientes sociales. Verónica es una sentimental, culta, amadora de un solo individuo, al cual se entrega totalmente con ciega dulzura. Nos quedamos con la fisonomía moral de la última, pero nos hechizamos bastante con la primera. Marion procede con su sola presencia imperiosa y Elizabeth Mulder la describe así, en el comienzo de la obra: "Marion se acercó a la ventana y aspiró la noche como un gato salvaje, como una flor" Y más adelante: "Y es que Marion da a cuanto la rodea este incomprensible aspecto de esplendor. Su belleza se disgrega en infinitas bellezas invasoras que dominan todo aquello donde ella está". El medio no está descrito con minuciosidad, sino insinuado, con toque de gran poesía: "El aire tiene un ritmo de pulso calenturiento y huele a flores de pétalos pulposos: magnolias, gardenias. La noche es rezumante, porosa, como un rumoreo de élitros y rastrear de pasos fantasmales; las sombras son aterciopeladas, los colores crudos; es una noche del trópico." (Página 78).

ELIZABETH MULDER

Verónica se enamora de Claudio, escritor de poco carácter, se casa con él y, con la lógica de su hermosura, Marion se lo arrebata en la primera oportunidad presentada, surgida a raíz de una visita hecha por ella a casa de la primera. Claudio es un vacilante, poblado de demonios interiores; los del arte, de la falta de personalidad para aferrarse a un cariño puro y enterizo. Marion lo seduce, lo envuelve, lo enreda, lo estruja y lo deja, para liarse luego con Rudy, amigo elegante y mundólogo.

Todo esto sería una novela como hay tantas, si no hubiera, además, un gran estilo, una substancia transparente y lúcida, parecida a un flúido, que envuelve el escenario y lo saca de la temporalidad para llevarlo a un plano inusitado y desconocido en la literatura española contemporánea. Elizabeth Mulder, con menor violencia que Carmen Laforet, la autora de **Nada**, usa, pero no abusa de su conocimiento del corazón femenino e indica una superioridad en los tonos suaves, en los matices analíticos. Los tipos masculinos resultan de inferior calibre psicológico, y Claudio se pinta bien cuando dice lo siguiente: "Yo no soy ni un crítico ni un narciso intelectual. No sé siquiera si soy artista... — yo hice un gesto de estupor y de protesta.—Quiero decir, Verónica, que ante todo necesito vivir, como otros artistas ante todo necesitan crear. Y, en general, no vivo mis libros: escribo mi vida, aunque jamás haya trasladado a las cuartillas una experiencia personal." Luego se retrata como un ser contradictorio, como todo ser que vive plenamente, que es vivir sin sistema. (Página 74).

Claudio ama a Verónica y jamás deja de recibir su influjo, construído de suaves emanaciones, de finos estímulos, pero se entrega a Marion. Es el intelectual perfecto, que siente con el corazón y el cerebro una cosa, pero al cual la sensualidad lo incita a meterse en otra dimensión de experiencia y goce. La escena en que Claudio explica a Verónica, mujer tallada en un solo bloque, recio y humano por sus virtudes éticas, femeninamente delicioso también, es de un vigor cabal: "Lo que me ocurre a mí, mi situación sentimental, es una cosa terrible y al mismo tiempo una cosa vulgar: amo a otra mujer sin haberte dejado de amar a ti. Te amaré siempre. Por diversas razones amorosas **y por otras que están más allá del amor.** Porque eres la evocación permanente de todo lo esencial de mi vida, como si en ti se encerrase cuanto yo siento, admiro, respeto y amo: mi raza, mi patria, mi forma de expresión, que es el lenguaje que tú hablas. Tu belleza, que tan bien refleja, no pierde nunca la capacidad de emocionarme, y amo en ella, además de ella misma, lo que amo en ti: esa dignidad, esa nobleza y esa dulzura innata, racial. Me atraes, Verónica, tú lo sabes. Hacia ti voy con un impulso espontáneo de todo mi ser. Lo demás..., todo lo demás, me arrastra." (Página 142). Verónica, mujer de una pieza, al cabo, prefiere la muerte, y luego de hablar por última vez con su versátil marido, se abandona a su fatalismo destino. La obra deja, al concluir, un amargo regusto, conseguido por la utilización sabia de lo trágico, sin aspavientos efectistas, sin lirismo exagerado. Verónica representa una actitud cerrada, un verticalismo amoroso; Marion es la hembra opulenta y promisoria, la tentación hecha carne y colocada en la vera de un camino en que Claudio cosechará, también, pronto su desengaño.

La novela de Elizabeth Mulder transcurre en un medio de alta burguesía, sin problemas económicos, en un espacio marginal de las graves inquietudes contemporáneas. Es un testimonio y un documento, menos erizado de dificultades, promovidas por el hambre, la miseria y la anormalidad patológica, que en el punzante libro de Carmen Laforet. Señala, por otros derroteros, un afán de superación respecto a los más selectos escritores insulares. Por otra parte, contribuye a exteriorizar limitaciones impuestas a una época que no ha logrado extinguir lozanía, vigor de la raza española, ro que desvía su impetu subterráneas vías. La novelística ibérica la ha logrado arrancar de los motivos tivados por la generación 1898: el criticismo negativo, el color local, el análisis cológico de tipos populares, el ensayismo traspasado a narrativo, como puede servarse en Baroja y en rez de Ayala. Elizabeth Mulder ha erigido una obra propia, de gran calidad y tilísima introspección que ha vertido en novelas ejemplares, entre las cuales **Preludio a la Muerte** conquista singular contorno de forma.

R. A. L.

Libros recibidos:

Eugenio Orrego Vicuña. O'Higgins, Vida y Tiempo. Editorial Losada, Buenos Aires, 1946.

Frank Harris. El Hombre Shakespeare y su vida trágica. Editorial Losada, Buenos Aires 1947.

Alfonso Demaria. Paraguay heroico y romántico. Santiago de Chile, 1947.

Pablo Neruda. Viajes al corazón de Quevedo y Por las costas del mundo. Ediciones de la Sociedad de Escritores de Chile, Otoño, 1947.

Zilahy Lajos. Algo se lleva el río. Zig Zag, Santiago, 1947.

Victor Troncoso M. y Dante Navea A. Chile reconstruye su educación. Santiago, 1947.

Veit Valentin. Historia de Alemania Para Los Pueblos De Habla Española. Editorial Sudamericana, Buenos Aires, 1947.

Revista Chilena de Historia y Geografía. Enero-Junio 1947. N.o 109. (Trae este número dos curiosos artículos polémicos acerca de la Historia de Chile, de don Francisco Encina).

Un dramaturgo eminente

EUGENIO O'NEIL

Por BOYCE LOVING

Agregado de Prensa de la Embajada de los EE. UU.

EL Teatro de los Estados Unidos debe su posición de prominencia mundial al más grande de sus dramaturgos, Eugene O'Neil. Su valentía para romper con los viejos y caducos moldes teatrales dió alas a nuestros dramaturgos para que se lanzaran a escribir sin trabas de ninguna especie; es así cómo Kaufman, Maxwell Anderson, Odets, Elmer Rice, Channing Pollock y muchos otros siguieron la ruta que abriera O'Neil.

En 1912, en vísperas de Navidad, el joven O'Neil, que contaba con sólo 25 años, se siente atacado de tuberculosis y debe ingresar a un sanatorio; y allí, sin saber a qué dedicar sus largas horas de ocio, comienza a escribir sus primeras piezas teatrales. En el breve plazo de un año escribe once dramas basados en las aventuras e inquietudes de su primera juventud. En ellos revivimos sus andanzas por los muelles y bodegas de Buenos Aires, del Africa Oriental Portuguesa y de Nueva York, en compañía de marineros, aventureros y fogoneros. Es esta experiencia la que le permite escribir las siete piezas en un acto que componen la serie del **Largo Viaje de Vuelta**, todas ellas de tema marino, y **El Hombre Mono**, en el que predominan el elemento poético y la imaginación.

En 1916, en compañía de un grupo de jóvenes artistas, se traslada a Provincetwon, Massachusetts, y ese año se lleva a escena su primer drama: **Bound East for Cardiff**, siendo el modesto escenario un bodegón cercano a los muelles.

El primer drama de Eugene O'Neil que se presenta en Broadway es **Más allá del Horizonte**, obra que produjo verdadera sensación. Esta vez también son los Provincetown Players quienes estrenan la pieza, en el callejón de MacDougal, en Greenwich Village. No obstante lo sensacional de la obra, los círculos teatrales de Broadway vacilan en aceptar al nuevo dramaturgo, pero no pueden menos que darse cuenta de que ha aparecido en la escena americana un dramaturgo serio y ya en plena madurez artística. Esto ocurre en 1920; luego el público y la crítica no pueden menos que aclamar calurosamente al autor de **El Emperador Jones**, obra estrenada en 1921, y su entusiasmo crece con **Anna Christie**, en 1922; con **El Hombre Mono**, estrenada el mismo año; con **Deseo Bajo los Olmos**, en 1924; **El Gran Dios Brown**—, en 1925, y **Extraño Interludio**—, en 1927.

Este último drama es la historia de una mujer neurótica en la que O'Neil emplea la vieja técnica de soliloquios dirigidos al público y ajenos a la escena misma. Aunque este medio era bastante conocido en el siglo diecinueve y fué empleado muy a menudo por los dramaturgos de esa época, la forma que le dió O'Neil se diferencia, sin embargo, de las experiencias anteriores.

Extraño Interludio provocó agrias discusiones y motivó una controversia moral y literaria en los Estados Unidos. Su éxito fué genuino e inmediato en Nueva York, pero en Boston no fué permitida su representación. Aunque el renombrado crítico de Nueva York Broks Atkinson calificó **Strange Interlude** como "nueve actos de furia psicopática", este drama fué ampliamente conocido en el extranjero, habiendo sido representado en Londres, Dublín, Viena, Estocolmo, Melbourne, Budapest, París y Moscú.

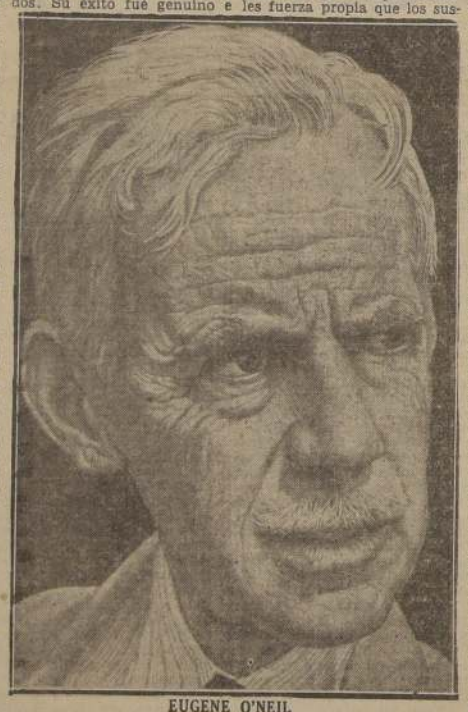

EUGENE O'NEIL

El Hombre Mono fué otro drama que estableció un precedente teatral no usado antes por nuestros dramaturgos; en él O'Neil empleó la máscara por primera vez. **El Gran Dios Brown**, la obra favorita de quien escribe estas líneas, constituyó una introducción a las formas simbólicas y **"All Gods chillun got wings"** también fué una obra de desafío.

O'Neil ha tenido el talento de elegir siempre temas controversiales y de dar a sus carácteres un tratamiento iconoclasta. Se ríe de las limitaciones dramáticas. Sus obras tienen diversas formas, desde el realismo más elemental hasta el más obscuro simbolismo.

Es muy posible que aquellos que no están familiarizados con el drama encuentren los medios de expresión de O'Neil altamente originales. En realidad, él sólo reproduce y renueva recursos técnicos empleados en la antigüedad, pero imprimiéndoles fuerza propia que los sustrae a las formas ortodojas.

En una ocasión, O'Neil manifestó: "He de confesar que nunca he estado del todo satisfecho con lo que he escrito y constantemente estoy corrigiendo y pulliendo mis obras hasta el instante mismo de su producción. Es entonces cuando veo detalles que lamento no haber tomado en cuenta, y muy a menudo siento el que sea demasiado tarde para introducir cambios". O'Neil siempre ha confesado que trabaja con lentitud, no tiene ninguna facilidad para escribir a máquina y no puede dictarle a una secretaria. Todas sus obras son escritas a mano.

Quince de las obras de O'Neil han sido llevadas a la escena, tres de ellas han obtenido el premio Pulitzer, la mayor recompensa que pueda otorgársele a un dramaturgo norteamericano, y en 1936 le fué otorgado el Premio Nobel de Literatura.

Una de las obras de mayor éxito de este dramaturgo es su comedia **Ah, Wilderness**, obra que tuve la suerte de ver representada por uno de los más grandes elencos norteamericanos, con George M. Cohan, el viejo y querido actor de las tablas americanas, encarnando el papel de padre. Esta obra se dió a conocer en 1933 y obtuvo más éxito que cualquiera obra de O'Neil. **Ah, Wilderness**, que será puesta en escena por el Teatro de Ensayo de la Universidad Católica bajo el título de **"Contigo en la Soledad"**, es una obra sentimental, simpática, humana y maravillosamente poética. Es la historia de una familia norteamericana típica. En ella, un buen número de las fantasías, extravagancias, debilidades de este tipo de personas son expuestas a lo largo de una comedia profundamente verídica, que presenta al espectador un cuadro muy representativo del ciudadano de la clase media norteamericana de hace unos veinticinco años.

Además de **The Iceman Cometh**, que fué estrenada en Nueva York en 1946, O'Neil tiene dos dramas que todavía no han sido presentados en Broadway: **A Moon for the Misbegotten** y **A touch of the Poet**. Además, ha completado ya siete dramas que formarán parte del ciclo de once obras en las que dramatizará la historia de una familia norteamericana desde 1775 hasta 1932.

No obstante los grandes éxitos obtenidos por Eugene O'Neil, nunca ha deseado figurar; por el contrario, siempre ha sido un retraído y su rasgo sobresaliente es la modestia. Es el prototipo del gran hombre que nunca se ha dejado tocar ni por el éxito ni por los honores que siempre lo han rodeado. Es por eso, precisamente, que alabo el esfuerzo de los jóvenes actores de la Universidad Católica que darán a conocer en Chile una de las piezas de más calidad humana escritas por un norteamericano, y que, además, demostrará el verdadero valor de nuestro más gran dramaturgo.

B. L.

Un día del sur en la pintura de PACHECO ALTAMIRANO

Por Francisco Coloane

PUEDE que haya alguien que sepa exactamente lo que es la pintura, la música o la poesía; yo no sé bien lo que es, fuera de la definición genérica del arte. Pero sí sé lo que es un día del Sur, un barco, una goleta o una lancha chilota. Y cuando los veo, como los he visto, en un cuadro de Arturo Pacheco Altamirano, sé que esa pintura es una tormenta que se avecina sobre las lanchas guarecidas en la bahía de Angelmó o es un tres palos que sólo en la víspera atracó a los malecones de Puerto Montt y es que en esas aguas de las lanchas ya se anuncian las luces de los relámpagos rasgando la sombra de los truenos y en ese velamen desplegado para secarse, colgando lacio de las jarcias, está todo el cansancio de ese barco que ha venido a recostarse después de una larga singladura.

Lo sé, porque he nacido y he vivido entre ellos, y muchas veces he tratado de describirlos, quedándoseme siempre la mitad adentro.

Ahora el pintor los ha sacado enteros afuera, sobre la tela de sus cuadros, y lo envidio, porque son como yo los hubiera querido describir.

LANCHAS EN ANGELMO, de la exposición que Arturo Pacheco Altamirano inaugura mañana en la Sala de Exposiciones del Banco de Chile.

Como una varazón estarán mañana en la sala de exposiciones del Banco de Chile, y quienquiera tener para siempre un día del Sur, que vaya a buscarlo en uno de esos cuadros de Arturo Pacheco Altamirano. Ha pintado barcos, yuntas de bueyes sacando lanchas entre las olas, pescadores, otras faenas de mar y playa, malecones repletos de gentes en día de feria, calles mojadas con sus casas de alerce y musgos, islas nuevas, costas recién nacidas del mar, pastos, hierbas, árboles y follajes después de la lluvia o esperando la cercanía de una nueva tormenta; pero en todos ellos hay antes que nada uno de esos días del Sur.

El Sur de Chile es agua y bosque; el cielo llueve a ratos luz y a ratos lluvia; mientras tanto, la selva, el mar, las islas, todo está naciendo constantemente como en el primer día de la creación, y las tierras, y las aguas, y las tinieblas, y la luz no están separadas del todo aún.

Arturo Pacheco Altamirano ha mojado esta vez sus pinceles en la intemperie de esos días sureños. Su pincel ha tenido que arrastrar todo eso antes de pintar una barca, un pescador o un paisaje. Y no ha podido detenerse mucho tiempo para pintar; esa misma naturaleza lo ha empujado a seguir rápido, y es así como en seis meses ha tenido que pintar como en tres años: ¡treinta y seis cuadros!

La naturaleza sureña también ha empujado de otra manera a Arturo Pacheco Altamirano:

En más de una ocasión he escuchado que Pacheco Altamirano ha pintado "por debajo de la pierna" muchos de sus cuadros y que se había comercializado un tanto para ganar el dinero que le hace falta para vivir, porque es un pintor que vive de su pintura y para su pintura.

La sociedad capitalista es muy estricta en arte: el artista debe morirse de hambre antes que "comercializarse". Y Pacheco Altamirano cuando tiene dinero lo gasta como un marinero recién desembarcado. Y es violentamente sincero: en una ocasión me regaló un velero que acababa de pintar, y como no se lo aceptara, porque sabía que alguien caban ocho o diez mil pesos para él, lo rompió de un puñetazo, en el mismo caballete.

He visto, pues, esos cuadros de sus etapas "comercializadas". Son pontones, barcos viejos o averiados que reposan sus heridas en los diques y astilleros de Valparaíso, Talcahuano, Corral o Puerto Montt. En sus cascos desarmados hay grandes parches de rojo, naranja, amarillo, verde, pero es que esos son los colores del minio y el azarcón que se usan en los varaderos; son las tintas para curar las grandes heridas corrosivas que causa el mar en años de navegación, y las puñaladas de color fresco en esas costras verdosas están contando una historia como la de un lobo de mar que se tuviera contando la suya mostrando sus tatuajes en el hospital.

Ahora, en las treinta y siete telas que se exhiben en la sala de exposiciones del Banco de Chile, no hay uno solo de esos aporreados vagabundos de los mares mostrando sus venas de azarcón. Los días de la intemperie pasados por el pintor en las costas del Sur lo han empujado hacia otro camino. ¿De superación? Creo que sí, pero, sin embargo, yo siento la nostalgia de esta exposición de esos pontones verdosos, amarillentos que decía que pintaba "por debajo de la pierna".

Por algo, el maestro de la pintura chilena, don Alfredo Francisco González, cuando vió lo que hacía un joven que asistía hace años a su academia de croquis dijo: "¡Ha nacido un pintor!". Ese pintor es hoy, en su plenitud, Arturo Pacheco Altamirano.

F. C.

4 leyendas PERUANAS

Por Arturo Jiménez Borja

EL ICHI-OLLGO

EL Ichi-ollgo vive en los molinos. El molino es una casita que tiene una piedra redonda de moler. Por debajo del molino pasa un brazo de río haciendo un ruido alegre. El eje del molejón se mueve de día y de noche.

El Ichi-ollgo es un enanito forzudo; él solo sostiene el eje del molino. Tiene una cabellera blanca como nieve que le tapa la espalda hasta bien abajo. A veces toca un tamborcito debajo del agua. Los niños están advertidos que no deben asomarse a mirar el canal por donde corre el agua; como el Ichi está metido allí, jala a los niños para jugar con ellos y ya no salen nunca.

El Ichi vive también en los puquiales y en los ríos. De noche sale del agua y se sienta sobre las piedras de la orilla a peinar su pelo blanco.

Al atardecer a veces se orina y corre por el cielo un hilo de siete colores.

LOS AUQUIS

Cada cerro es Auquis o Señor. Tienen muchos venados que les sirven como bestias de carga. Por las mañanas abren sus corrales para que bajen sus venados a pastar los huayllares.

Los Auquis pueden irritarse, pueden querer igual que los hombres. Conversan entre ellos y a veces dejan sus sitios y caminan leguas y leguas para visitar a otro Auqui. Entonces reúnen a sus venados y los cargan con plata que sacan de sus entrañas. Los venados van por delante: ellos llegan mucho antes y ofrecen los regalos. Algunos venados de tanto que han cargado plata tienen el lomo pelado.

Los cazadores de venados saben todo esto y mucho más. Por eso, cuando van a cazar, "pagan al Auqui". Suben a la cumbre del monte y allí queman hojas de coca, arrojan chicha en dirección de los cuatro vientos y piden a los Auquis, con mucho respeto, que suelten sus bestias, que abran sus corrales...

EL ENANITO MINERO

Sólo los mineros conocen a Muqui. Es el dueño de las minas. Tiene en la cabeza dos cuernos pequeñitos y relucientes.

Algunas veces ofrece a los mineros una veta fina, y mientras habla, se fija al los ojos de los cholos brillan de codicia. Según el trato, se debe ceder al enano la mitad de lo que encuentre. Muqui sabe cuál promete de buena fe.

Por las noches hunde sus duros cuernecitos en la roca. El cerro tiembla al sentir que le rompen su barriga de plata. Para aquel que ofreció con intención derecha, el enanito golpea su cabeza, una y otra vez, hasta dejar bien abierta la veta.

LA LUNA

La luna es madre de todos los indios. Ella manda la lluvia y hace que las cosechas sean buenas. La luna está siempre hilando un hilo blanco muy delgadito, de un velón que no se acaba nunca. Los ancianos enseñan a decir a los niños: Mamá Luna, Mamá Señora, dános pan...

Mediante los COHETES nos comunicaremos con otros planetas

Por Arthur C. Clarke

(Exclusivo desde Londres para "LA NACION")

DESPUES de un milenio de historia obscura y sin acontecimientos de importancia, en el espacio de sólo una década el cohete ha llegado a transformarse en el más poderoso de todos los elementos motrices, creando posibilidades de velocidad y altura que aún no hace mucho se consideraban fantásticas. La bomba cohete de gran radio de acción, perfeccionada por los alemanes para atacar a Gran Bretaña, alcanzó velocidades de 5.500 kilómetros por hora y alturas de más de 170 kilómetros; su motor podía producir casi 750.000 caballos de fuerza. Evidentemente, el mundo cuenta ahora con un instrumento de potencialidades inmensas tanto para el bien como para el mal.

La importancia del cohete surge de dos factores. En primer termino tenemos la extrema sencillez de su motor de gases, que carece de partes móviles y que produce impulsos enormes en proporción a su peso y tamaño, y en segundo lugar, es el único medio de propulsión capaz de funcionar en el vacío que hay a unas pocas decenas de kilómetros por sobre la superficie terrestre.

La capacidad de producir gran impulso con un peso muy pequeño ha permitido perfeccionar sistemas de cohetes para ayudar al despegue de los aviones. Las ventajas de este sistema son tantas que incluso podría convertirse en un elemento de utilidad general para ciertas finalidades, como ser su aplicación a los aviones de retroimpulso para despegar en aeródromos tropicales situados a grandes alturas. Aunque se han empleado ya cohetes de pólvora para ayudar al despegue, los motores de combustible líquido son más eficaces, y en algunos casos más adecuados para instalaciones fijas. Además, contrariamente a los cohetes de pólvora, los cohetes de combustibles líquidos son enteramente dirigibles. El motor típico que empleaban los alemanes pesaba unos 100 kilos y rendía 750 kilógramos de impulso durante 30 segundos. El cohete puede emplearse para aumentar la carga de los aviones en el despegue, y también permitirles sus maniobras en aeródromos a grandes alturas y utilizar canchas de despegue más cortas. La importancia del gasto de combustible, muy grande, es evidente. En su condición de primer motor, el cohete sufre la desventaja de su inmenso consumo de combustible: una bomba cohete alemana quemaba 8 toneladas en unos 60 segundos. Pero, en contraposición a esto, el cohete puede alcanzar velocidades tales, que luego queda en condiciones de planear centenares de kilómetros sin consumo alguno.

Los aviones impulsados por cohetes, de los cuales hubo algunos en la guerra última, tendrán una aplicación reducida como máquinas de combate interceptores de escaso radio de acción. La velocidad ascensional de unos 10.000 metros por minuto será enteramente posible, aparejado a lo cual habrá velocidades a nivel de 2.000 kilómetros por hora. Varios aviones cohetes en construcción en Estados Unidos prueban el grado de perfeccionamiento que se está alcanzando. Estas máquinas, sin embargo, tendrán una capacidad de vuelo de muy pocos minutos, aunque su facilidad para planear desde grandes alturas les da varios cientos de kilómetros de radio de acción.

A pesar de las limitaciones de los combustibles químicos, es de esperarse que en época no lejana tendremos utilizaciones fantásticas del cohete. Un cuerpo que pudiera viajar a 8 kilómetros por segundo, o sea, 29 mil kilómetros por hora, continuaría dando vueltas eternamente a la tierra convertido en un satélite artificial de ella, y tal velocidad puede alcanzarse mediante el sistema de cohetes múltiples. Una velocidad algo mayor — 11 kilómetros por segundo, lo que corresponde a 40.000 kilómetros por hora — permitiría al cohete escapar de la órbita de la tierra y recorrer eternamente los espacios estelares. En unos 10 o 20 años más ciertamente tendremos cohetes que hagan tales viajes llevando pequeños instrumentos de registro y de radiocomunicación, y el Cuerpo de Comunicaciones de Estados Unidos, al ponerse ya en contacto con la luna mediante el radar, demuestra que es perfectamente practicable el control y la comunicación a distancias astronómicas. Se considera que dentro de una generación será del todo posible enviar a tierra, transmisiones de televisión de los panoramas lunares. Del mismo modo será posible enviar cohetes dirigidos a las órbitas que circudan la tierra, y de este modo crear observatorios automáticos. La transmisión continua de los instrumentos situados más allá de la atmósfera, ensancharía inmensamente el campo de los conocimientos científicos, con todo lo que ello significa.

Aun cuando estos progresos son posibles con el tipo de cohetes actualmente conocidos, las limitaciones de los combustibles químicos los harán enormemente costosos y acaso prohibitivos. Sin embargo, este estado de cosas puede cambiar en forma radical si se logra utilizar la energía atómica en la propulsión de cohetes. Muchas de las personas entendidas en la materia opinan que podría crearse alguna especie de reactor nuclear, o pila nuclear, capaz de desarrollar calor para elevar a grandes temperaturas una corriente de gases, y producir de esta manera una especie de propulsión a cohete. Las dificultades principales son prácticas, y los últimos tiempos nos han demostrado que tales dificultades pueden vencerse con el tiempo. El cohete atómico podría ciertamente introducir un cambio asombroso en los sistemas de transporte, y, lo que es más importante, en la perspectiva y en la filosofía humanas. En el primer caso, viajar a velocidades de 10 o 20.000 kilómetros por hora sería ya practicable, en vez de solamente posible. Pero, esto no sería más que el comienzo. Un cohete capaz de dar vueltas a la tierra exigiría un aumento de velocidad de sólo un 40 por ciento, para poder ir hasta la luna. No es una exageración insistir en que la utilización de la energía atómica para la propulsión a cohete ha de llevar, en tiempo relativamente breve, a la realización de los viajes interplanetarios.

En fecha que aún es imposible predecir, pero que acaso esté dentro de la próxima generación, será practicable el cohete de propulsión atómica. Esto multiplicará las velocidades actuales del transporte terrestre por un factor mínimo de 10, y en pocas décadas ello dará márgen a la exploración de la luna y de los planetas vecinos. Cuando tal cosa ocurra, en la humanidad se producirá la revolución intelectual más grande conocida desde los tiempos de Copérnico, cuando este sabio destronó la teoría de que la tierra era el centro de la creación.

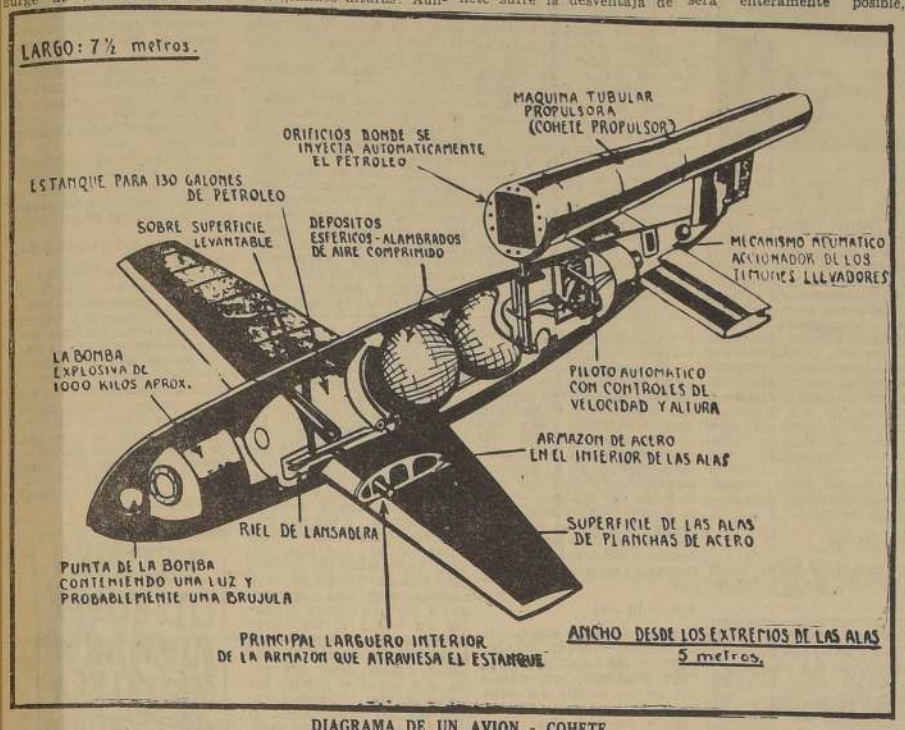

DIAGRAMA DE UN AVION - COHETE

BOLIVIA ANTIGUA

TIAHUANACU, expresión de la más alta civilizacion indígena

Por Dick Ibarra Grasso

ARQUEOLOGICAMENTE el sitio más conocido de todo Bolivia es, indudablemente, la legendaria Tiahuanaco.

Sin embargo, descubrimientos efectuados en el departamento de Potosí y en la provincia de Cinti, en Chuquisaca, han puesto de manifiesto la existencia de dos culturas diferentes. Si a ellas agregamos las otras dos ya conocidas en Potosí, la chica y la atacameña, que se continúan en el norte argentino, resulta que en el solo departamento de Potosí existen los restos de cuatro culturas indígenas preincaicas, una sola de las cuales, la atacameña, ha llegado a ser influenciada por la cultura de Tiahuanacu.

Pero el más extraordinario de los hechos revelados no hace mucho, es la existencia de una escritura jeroglífica que parece ser de remoto origen, indudablemente preincaica. Esta escritura se representa sobre papel, cuero, discos y tablones de arcilla, lo cual es un hecho nuevo en América, no conocido entre los aztecas ni los mayas, y ni tampoco en la escritura descubierta en 1925 entre los cunas de Panamá.

Las escrituras en arcilla tienen un aspecto fantástico, completamente distinto del de las tablillas babilónicas y cretenses, pues los signos, en lugar de estar grabados como en aquella, se hallan independientemente de la tablilla y luego pegados en posición vertical sobre la misma. Cada signo es como un muñequito, de unos cinco centímetros de altura, y la serie de ellos hállase dispuesta en línea espiral hacia adentro. El conjunto presenta un extraordinario aspecto de juguete de niños, algo así como los muñequitos y animalitos de un arca de Noé.

En otros descubrimientos realizados en la península de Taraco, a sólo cuatro leguas del lago Titicaca, han aparecido cerámicas de tres tipos distintos: uno de ellos es el común de Tiahuanacu desarrollado, pero los otros dos nada tienen que ver con él, presentando formas y coloraciones completamente distintas, que hacen suponer que no lejos de Tiahuanacu tiene que haber habido otro centro cultural de bastante importancia.

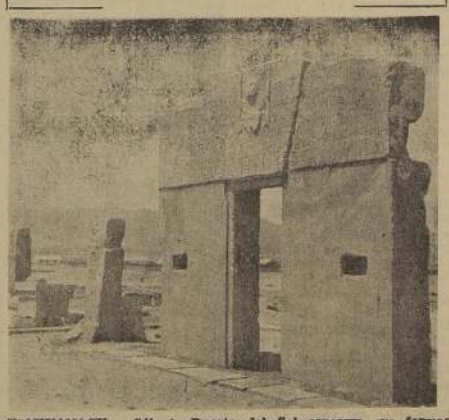

TIAHUANACU.— Sólo la Puerta del Sol conserva sus formas

Todos estos descubrimientos no hacen desmerecer en nada la importancia arqueológica de Tiahuanacu, más bien, por el contrario, contribuyen a exaltarla más. Ninguna de las otras culturas encontradas es comparable a ella en el desarrollo inmediato de la tiahuanacota.

Lo que indudablemente está sufriendo un cambio de importancia es el concepto territorial de la extensión alcanzada por la cultura de Tiahuanacu y, también, los conceptos más conocidos por el público respecto a su antigüedad, que se supone alcanza no menos de una docena de miles de años, y a la vez que desaparecida hace no menos tiempo. La verdad es que todo esto está quedando reducido a la nada, pues los objetos de cerámica de Tiahuanacu se hallan completamente mezclados con los incaicos; con lo que se revela de un modo indiscutible que Tiahuanacu existió hasta la época de la conquista incaica, si no la ciudad, al menos la cultura, y por otra parte la existencia de objetos tiahuanacotas en capas de cultura de la costa del Perú, fechadas en varios siglos después de Cristo, señalan de un modo bastante exacto que la cultura de Tiahuanacu se desarrolla recién después del siglo VI de nuestra era y dura hasta el siglo XIII aproximadamente.

Esto es una realidad, y es una realidad muy distinta a la que quieren encontrar todos los indigenistas, que creen que ser indigenista es ser partidario de los que exageran más la antigüedad y el desarrollo de las culturas indígenas.

Tiahuanacu, para la casi totalidad de los que se han ocupado del problema de la arqueología boliviana, ha sido el principio y el fin de toda ella, en tanto que hoy se nos presenta como un desarrollo mayor de una de las muchas culturas preincaicas de Bolivia, las cuales se continúan en toda la zona andina del norte argentino.

Este mayor desarrollo hizo que Tiahuanacu conquistara varias regiones del altiplano de Bolivia, y también influyera culturalmente en otros muchos pueblos, pero sin llegar a conquistarlos, probablemente por medio del comercio. Uno de los pueblos alógenes que más influenció ha sido el de los atacameños, que se extiende por un territorio dividido actualmente entre la Argentina, Bolivia y Chile.

Más al sur no hay sino alguno que otro objeto tiahuanacota introducido por el comercio. Por el lado del norte la influencia tiahuanacota se introduce algo en el Perú, pero muy pronto desaparece, y no quedan más que los objetos introducidos por el intercambio comercial, los cuales aparecen en varias zonas de la costa.

En definitiva: la importancia de Tiahuanacu como yacimiento arqueológico no ha disminuido, pues es, junto con la incaica, la cultura más alta de la Sudmericana indígena, y es justo darle su lugar correspondiente, con investigaciones serias que nos revelen la verdad, y no contentarnos con las fantásticas exageraciones de los poetas.

D. I. G.

GRAN VENTA DE LANAS

POR FIN DE TEMPORADA!

FINISIMA LANA, tela para batas y tapados, en colores de moda, incluyendo negro, café y marino. Ancho 1,45 metro. El metro

$ 155.-

KOTALORMA es un género de tejido compacto, semipeinado, para sastre y ensembles. Ancho 90 centímetros. El metro

$ 89.50

GRANOTEX, lana tejida muy retorcida y de linda caída, tacto y colores suaves, especial para batas y tapados. Ancho 1,40 metro. El metro

$ 138.—

PIEL DE DURAZNO, diseño cottelé hermoso, de pura lana, suave y liviano, colores de gran moda para tapados y abrigos. Ancho 1,40 metro. El metro

$ 169.—

9467

MELARAY Y DRESS, lana con hilado muy retorcido, artículo recomendable para abrigos, diseños liso y de fantasía, colores escogidos de última moda. Ancho 1,40. El metro

$ 268.—

FINA LANA, tejido "Crepé-Maulin", artículo muy suave y liviano, gran novedad, colorido de actualidad, especial para vestido y traje de dos piezas. Ancho 1,45 metro. El metro

$ 89.50

GRANITE, pura lana tejido retorcido liviano y de perfecta caída, tela ideal para batas, hermoso colorido. Ancho 90 centímetros. El metro

$ 34.50

ASTRACAN negro de fina calidad, artículo de pura lana. Ancho 1,50 metro. El metro

$ 269.—

SPUNELA y Fibrelina Rayón, artículo de alta fantasía y calidad, hermosos coloridos, telas y diseños especialmente para batas y faldas. Ancho 90 centímetros. El metro $ 120.— y

$ 72.—

Almacenes y Mueblería PARIS Alameda y San Antonio

SABADO ABIERTO TODO EL DIA

REEMBOLSO: CASILLA 786. — SANTIAGO

La vida en HOLLYWOOD

Por Marina Cisternas

Corresponsal de "LA NACION" en Hollywood.

Títulos prominentes

LA revista "MUSICAL COURIER" acaba de publicar la lista de los compositores que se han destacado por sus trabajos en películas exhibidas en 1946, cuyos nombres son: Miklos Rozsa, por "THE KILLERS", con su colaborador Eugene Zador; Walter Scharf, por el arreglo musical en I'VE ALWAYS LOVE YOU"; Tamara Geva, por su arte coreográfico en "SPECTRE OF THE ROSE"; Edmund Goulding, por la mejor canción en "RAZOR'S EDGE"; el violinista Louis Kaufman, como el mejor instrumentalista en "OF HUMAN BONDAGE", y Darrel Calker, por su arreglo musical en "CHOPIN MUSICAL MOMENTS".

MARY JANE HARKER, de la "Warner Brothers", una de las estrellas más rutilantes del firmamento cinematográfico.

Humphrey Bogart

El actor de "Warner Brother's" Humphrey Bogart, que acaba de celebrar su segundo aniversario matrimonial con la actriz Lauren Bacall, me dijo: "La mayor parte del éxito que he obtenido en la pantalla lo debo exclusivamente al uso del revólver... Sí, un tipo de matón que lleva oculta un arma que la saca a relucir por "quítame allá estas pajas", gusta al grueso público... ¡No se puede evitar! Es el actor opuesto al galán suave y el que generalmente dura muchísimos más años. Cuando el galán pasa de cierta edad, y ya no puede representar roles de amante, se vé supeditado por otros tan buenos mozos como él... ¡mientras que el matón, "el valentón", ese, no muere. ¡Por eso es que acabo de firmar un contrato por quince más años con mi estudio. Dígaselo así a sus lectores".

Esther Williams

Todos los toros de España y de los países de la América Latina, que gustan de ese espectáculo, estarán de plácemes cuando vean que la rival de toreros, Esther Williams, vestida con el traje de luces más maravilloso que ha salido al sol, se presenta en la arena de celuloide y "capea" a un "Miura", de aquellos que ponen los pelos de punta, con tanta perfección que es sorprendente en una chica yanqui... Los que sabemos del cine, y estamos en el secreto que pasaré a mis lectores, no nos sorprendemos... El que tarea con aquel donaire, el que se encara con el toro, no es la estrella del cinema... ¡es un doble!. Un matador español contratado ex profeso, ¡pero, cuando se requiere el rostro de la estrella de "Metro Goldwyn Meyer... sencillamente se fotografía a Esher...!

Peter Lawford

El joven actor inglés, criado en Barcelona, que ha vivido varios años en Francia y en Buenos Aires, que tiene una casa en La Habana, y que se podría decir es ciudadano internacional Peter Lawford, está filmando una producción que requiere el 'patois' francés... "¿Le será fácil acomodarse a ese papel?" le pregunté la otra tarde al visitar el "set", y Peter me respondió en el acto: "Una cosa es hablar un idioma y otra es el conocer con perfección los modismos que revelan mejor que nada el país de origen del individuo... Este "patois" me ha fastidiado: no lo puedo pronunciar".

Trucos del cine

Robert Siodmak, director de las películas "SPIRAL STAIRCASE", "THE DARK MIRROR", "THE KILLERS", etc., trabaja con grandes espejos que reflejan las imágenes en formas distintas y extraordinarias; viéndolo dirigir una producción en esa forma, le pregunté la razón de la presencia de los espejos. Siodmak me respondió: "La misma cámara capta las imágenes vivas que las reflejadas en el espejo... Sólo que el reflejo es generalmente mejor que la fotografía".

¿Cómo se llama usted?

Entre nosotros, así vengamos de España o de cualesquiera República Latino Americana, nuestro nombre y apellido refleja nuestra familia, modesta o aristocrática, pero nuestra familia. En los Estados Unidos la cosa es distinta: "¿Cómo se llama usted?", se pregunta a un señor que se firma "Ashley" o "Kelly", o muy especialmente "Smith". Resulta que la persona en cuestión viene de Polonia y se apellida Pasinski... En Argentina se acaba de pasar un decreto que prohibe tales cambios. ¿Su nombre? ¿Cómo firma usted un artículo periodístico? Tiene que ser apellido legal. Ojalá tuviéramos aquí esa ley.

"Voten por Catalina"

"R.K.O" acaba de exhibir su producción titulada en inglés, "The Farmer's Daugbter" (VOTEN POR CATALINA"), que es una película realmente encantadora, entretenida, de base política, que recomiendo a mis lectores.

Las estrellas son Loretta Young, que para representar con propiedad el papel de muchacha de ascendencia escandinava se destiñó sus negrísimos cabellos, Josepb Cotten y la famosa Ethel Barrymore. En esta obra, que se desarrolla en un ambiente político, se pone en evidencia la igualdad de oportunidades para llegar al Senado de los hombres y de las mujeres, la corrupción de ciertos electorados y la forma cómo se consiguen votos... ¡que por cierto es igual en todas partes del mundo!

Linda Darnell

Si Loretta Young tuvo que pasar molestias destiñéndose los cabellos para filmar "VOTEN POR CATALINA", mayores dolores de cabeza ha sufrido la preciosa Linda Darnell, cuyas trenzas color del ébano sencillamente "no querían dejar de ser negras", poniendo desesperación en el espíritu de los expertos en la materia que estaban obligados a transformar a Linda en "AMBER", la cortesana inglesa de la época de Carlos III de Inglaterra. Terminada la película, Linda creyó que sus trabajos habían concluído... ¡pero no! Ahora se requiere de la actriz que se mantenga rubia hasta que "PO REVER AMBER" se exhiba al público, cosa que tardará un año.

Para lograr la perfección de color, y que los cabellos se vean rubios sin mechones obscuros, Linda tiene que someterse al tratamiento de destefírselos cada dos días... Como el procedimiento es de origen químico y roba al cuero cabelludo sus aceites natuarles, la actriz debe pasar diariamente dos horas restaurándose la raíz de los cabellos, sin contar las que obligadamente debe estar ante las cámaras cinematográficas... ¡Con razón la actriz está desesperada!

M. C.

ARRIERAJE...

(De la 1.a pág.)

viaje. Llegar a la ciudad cada semana y venir comprando, más barato que por estos lados, la sal, el arroz. Regresar, después, cómodamente trepado en un burro —porque retornaba sin carga— que a él mismo le gustaba, no se diga a sus muchachos que mentían en la ciudad sus ojos curiosos por todas partes.

* * *

El día ya a su fin. Un sol extenuado agoniza al otro lado de los altos picachos, mientras los árboles sacuden sus melenas de cantos; la tarde es fresca y ya pasan soplos de viento por las pampas.

Teodosio, sentado junto al fogón, en la choza de doña Petronila cuéntale que, siguiendo los rastros todavía frescos del burro — porque conocía muy bien los cascos de las bestias de la hacienda, ya que en otros tiempos fue vaquero—, observó que el animal, desviándose de la recua, había seguido por el callejón que da acceso a la huerta de Abertano Roa; pero notó que las pisadas del burro se perdían en la "tranca" de la posesión de Roa, ya que no era posible distinguir más adelante, porque la huerta estaba cubierta de pasto.

—Sin duda — le expresó doña Petronila— el burro fué sacado de la playa por algún portillo que han de haber abierto en el cerco, ya que la posesión quedaba en las vegas de la orilla del río.

Y era de creerle, porque ella si podía saber dónde estaba escondida la carga de aguardiente y quién era el ladrón. ¡Por toda la comarca se decía que era bruja!

—Veya, compadrito, la carga está escondida en una de las vegas de Abertano. Pualá es donde se agacha la mecha de la vela que le puse a la Virgen. Vaya y busque pualá.

Teodosio, silencioso, recuerda que ha buscado por todos los lados. Si hasta recorrió todo el cañaveral.

Doña Petronila continuaba:

—Desde que supe su desgracia, he velado a la Virgen y a cada rato la llama echa pualá. ¡Busque de nuevo, compadre!

Esperanzado en las palabras de su comadre abandona la choza en medio de la algarabía de los perros que ladran en el camino real a los transeúntes. Entre tanto, hora tras hora, la noche se estremece de claridad y de frío. Un viento tenue hiere la piel. El río murmura con las piedras de la orilla [illegible] sible en la playa media [illegible] ca y los altos chirimoyos [illegible] mejan gigantes vagabundos [illegible] en pos de las estrellas. El silencio de la noche [illegible] da Teodosio hurga entre los matorrales.

* * *

Ayer, cuando el crepúsculo derramaba su oro sobre el campo, Teodosio no regresó al trapiche. Por eso [illegible] con su hermanito [illegible] tuvieron solos que desenganchar la yunta y luego [illegible] soltarla en la inverna. [illegible] poco regresó en toda la noche y hoy, nuevamente [illegible] vieron que enyugar a los bueyes y comenzar, solos, a moler la caña que estaba amontonada en los tendales del trapiche.

—Habrá ido a buscar [illegible] camino —habíales dicho el mayordomo, para calmar la inquietud a sus hijos.

Por lo que el viejo Casimiro replicó:

—Yo no creo eso. Lo [illegible] pasar por mi huerta a [illegible] primer canto de los gallos. Después, cuando ya comenzaba a aclarear, le oí gritar [illegible] el callejón.

—¿Y que fué lo que [illegible] don Casimiro?

—Le oí gritar: Abertano, sinvergüenza, no tragarás carga de trago del patrón. Ladrón, ya encontré [illegible] luas escondido. Mañana [illegible] lante del mayordomo la [illegible] caré pa llevarla a l'hacienda...

Días después de aquella [illegible] lación de don Casimiro, [illegible] encontró a Teodosio Gra[illegible] enterrado entre la hojarasca del cañaveral de Abertano, tieso ya como una caña seca.

A. M.

(De la 1.a pág.)

Conversación...

los parques; por qué en ellos se hacen caminos para vehículos, caminos para ciclistas, caminos para jinetes, caminos y senderos para peatones, cuadrados de tierra suelta para niños, etc. Y por qué particulares donan terrenos para parques. Y por qué hay grandes lagunas con miles de botes. Y por qué todo allí está perfectamente trazado, con tránsito de vehículos y peatones muy bien organizado. Y por qué hay en el centro un teatro al aire libre donde una gran orquesta sinfónica efectúa conciertos gratuitos cuatro veces por semana y donde el público escucha las más notables sinfonías sentado cómodamente y bajo los árboles. Sí, las ardillas me lo dicen. Aunque su lenguaje es algo así como los signos de la Aguja de Cleopatra y el acento de su voz es de color verde, como el césped.

Y yo las escucho. Mientras miss Berthe y el argentino Patricio Rodríguez Villafuerte, lector de André Gide y de Kafka, me sonríen plácidamente como la Sagrada Familia delante del Cordero, en un cuadro bizantino del Museo Metropolitano.

R. DEL V.

Nueva York, julio 1947.

...TAMBIÉN UD. PUEDE FORMAR SU BIBLIOTECA
Pida UN CRÉDITO
CON GRANDES FACILIDADES DE PAGO
LIBRERIA Y EDITORIAL PAX
HUERFANOS 770
CASILLA 1499 - FONO 39307

LA MODA LONDINENSE

Por JANE DORSETT

(Exclusivo desde Londres para "LA NACION")

LOS trajes de tarde que se han visto en la temporada de primavera en Londres son muy sencillos, sin só en el corte, por lo menos en el efecto. La falda con bastilla drapeada se ha ensayado en algunos modelos, pero, naturalmente, tendrá que sufrir algunas modificaciones antes que se incorpore a los estilos de moda. Por otra parte, el drapeado en las caderas en distintas formas y estilos ha llegado a ser tan conocido, que es imposible agregar nada nuevo a lo que ya se ha dicho al respecto. Es interesante observar la forma en que los diseñadores han sacado partido de este estilo en los modelos para señoras de edad ya madura cuya silueta ha dejado de ser esbelta. El modelo Mary Black que muestra una de las ilustraciones, es para una silueta que aún conserve su cintura; el drapeado de las caderas, las mangas largas y ajustadas y el escote cuadrado con su incrustación de tul, producen un excelente efecto.

En una colección presentada por otro diseñador se había sacado tan buen partido del uso del drapeado, que las modelos, que eran mujeres de más de 60 años, se veían mucho más delgadas de lo que en realidad eran. Llamó especialmente la atención un traje que tenía una banda drapeada que caía casi hasta el borde del vestido y subía por la espalda hasta la cintura, donde ambos extremos terminaban en el talle. Los colores son muy variados. Existe generalmente, la creencia de que las mujeres de cierta edad sólo deben usar colores obscuros, pero este diseñador deliberadamente vistió a sus modelos con tonos azul - piedra, verde - suave, etc.

No es ningún problema diseñar un traje para la joven debutante. Prácticamente se ven bien con cualquier cosa, pero sin duda el modelo en seda estampada con escote que deja los hombros descubiertos y caderas con armado, que contrasta con una blusa ajustada, es una de las mejores creaciones. Igualmente interesante es el modelo del mismo diseñador que lleva una amplia falda de tafetán negro, para usarlo con blusa de lana fina. Un ancho cinturón de tafetán pespuntado, completa la tenida. La blusa lleva una manga que produce el efecto de hombros redondeados por medio de un alforzado que deja un vuelo del mismo género que sirve de manga. Como variación, puede usarse con diferentes blusas.

Para un traje realmente de etiqueta Simón y Fils sugieren una bata en chifón blanco con blusa recogida y falda drapeada en la que se borda una guirnalda de hojas que da la vuelta por el cuello y hace las veces de tirante. Lleva el mismo adorno en una de las caderas. El buen complemento de este traje es el peinado alto.

J. D.

Modelo para la mujer baja creado por Susan Small de Londres. La falda de tafetán termina en un ancho cinturón del mismo material. La blusa es de fina lana negra con mangas en forma de capa y hombros alforzados.

PENSAMIENTOS

La ancianidad es, ordinariamente, la recompensa de una bella vida.
Pitágoras.

Esfuérzate para llegar a ser viejo con tiempo si deseas ser viejo durante mucho tiempo.
Cicerón.

Se espera envejecer y se teme a la vejez; en otros términos, se ama la vida y se huye de la muerte.
La Bruyere.

Retírate dentro de ti mismo, sobre todo cuando necesites compañía.
Epicuro.

Flores y CINTAS

Por Helene Humbert

(Especial desde París para "LA NACION")

EN las casas de moda ya se ven de nuevo estos signos de primavera. Los sombreros adornados de lazos, flores de colores fuertes, primeras manifestaciones de la alegría, acompañan al vestido azul marino y al traje sastre negro.

La importancia, la forma, la amplitud del sombrero dependen del gusto de la sombrerera de su estilo, de la mujer que lo lleve. En realidad todo está permitido en los cuadros de la moda; desde el sombrerito diminuto hasta el sombrero grande, pasando por el canotier, el birrete de flores, el sombrero con las alas levantadas, hasta la gran pamela. ¿Pero qué les ha pasado a estas pamelas, estos sombreritos de fieltro, y el tradicional canotier? Todos se han estirado en el sentido de la anchura. Así tratados, adquieren más ligereza. Sobre todo la pamela con su borde más corto por delante que deja descubierta la cara. A veces, este movimiento estirado se limita a un solo lado.

Las telas de pequín con fondo blanco y rayas rojas, rosadas, azul, verde y amarillas adquieren toda la importancia de los adornos para esta temporada, con las flores de mil colores.

¿De qué están hechos los sombreros? De una infinita variedad de pajas, desde las más rugosas hasta las más finas que se asemejan a telas de arañas y encajes; también de fieltro y a veces de raso. Para el de fieltro domina el color gris, para el raso, el negro, pero en lo que respecta a la paja, los colores son múltiples; desde el de la paja de Italia natural, hasta el color tila, damasco, pan dorado o pan quemado. Todos los colores del Arco Iris se aceptan, pero el gris triunfa, el blanco viene en segundo lugar. El verde y el malva se asocian en un sombrero de paja verde adornado con violetas o jacintos.

Se hacen flores artificiales tan bonitas, que uno se pregunta si la primavera lograría hacerlas tan perfectas.

Con este artículo les presentamos 7 modelos de sombreros típicamente representativos de la moda de la próxima primavera, creados por grandes modistos de París.

H. H.

Reglas Sociales

UNA de las tantas cosas que impresionan mal es juguetear con el collar, los anillos o pulseras mientras se está conversando, como si no se tuviera ocupación para las manos. Además implica una falta de atención flagrante.

Debe evitarse siempre que las despedidas resulten interminables. Hay quienes tienen el hábito de tomar las manos en ese momento, y sin soltarlas continúan conversando para no dar por finalizadas las efusiones hasta que la necesidad o un resto de pudor obligan a ponerles término sin dilación.

Ningún invitado a una cena o almuerzo debe tomar la iniciativa de ponerse en pie, ya que son los anfitriones o dueños de casa quienes indicarán cuándo ha llegado ese momento.

Por más que los balcones son para asomarse a ellos, principalmente en la época de los fuertes calores, ha de considerarse que no es correcto el exhibicionismo aparatoso que provoque la atención de los que transitan por la calle.

En toda conversación pueden defenderse las opiniones y los puntos de vista antagónicos hasta un límite que no degenere en descompuesto acaloramiento, dado que esto evidenciaría una falta de control poco dignificante.

Cuando se sale de veraneo no se envía comunicación alguna a las amistades, salvo a las más íntimas. Puede mandárseles desde el lugar elegido para las vacaciones alguna tarjeta de saludo y afectuosa recordación, pero esto depende del deseo que se tenga de mantener una correspondencia activa durante ese lapso de descanso tan anhelado por la mayoría.

TODA MUJER QUE HAYA EXPERIMENTADO LOS FAMOSOS TRATAMIENTOS DE BELLEZA DE ELIZABETH ARDEN CONOCE SUS BONDADES Y NO LOS ABANDONARA JAMAS. PRUEBE UD. TAMBIEN Y SE CONVENCERA.

Elizabeth Arden

PIDA HORA AL TELEFONO 31082, O VAYA PERSONALMENTE A SANTA LUCIA 260, DONDE TENDREMOS EL AGRADO DE ATENDERLA Y ACONSEJARLE CUALES DE NUESTROS PRODUCTOS UD. NECESITA.

CLABIN

EX CORTADOR CASA BARAYON CASIMIRES INGLESES NACIONALES RECIBO HECHURAS FINAS TRAJES SASTRES

S. PARRA O. Sastrería

HUERFANOS 1062 ENTREPISO FONO 89563

HUERFANOS 1062 ENTREPISO FONO 89563

DIPLOMADO ACADEMIAS DARROUX · PARIS y BERNARDI B. AIRES

ARRIENDO PARA SUS COMPROMISOS SOCIALES CHAQUET · FRAC SMOCKING RECIEN CONFECCIONADOS A LA ULTIMA MODA TODAS TALLAS Y TAMAÑOS

Buen Humor

—¿Qué le dices a tu mujer cuando llegas tarde a la casa?
—Ni una palabra; ella se encarga de decirlo todo.

—¡Ah! ¡Si me viera mi antiguo profesor!
—¿Tu antiguo profesor...?
—¡Claro, mi profesor de gimnasia!

LOGICA

El doctor Kurt Shoeder, ex profesor auxiliar de Lógica en la Universidad de Gotinga, descubrió que había perdido sus gruesas gafas de miope. Mas, en lugar de desesperarse, recurrió así a su especialidad:

"Veamos. No he salido de mi despacho; luego los anteojos tienen que estar aquí. A lo que veo no están sobre el escritorio o sobre la silla. Ni sobre la chimenea. Tampoco en el suelo. Ni en los bolsillos de mi bata. Ni en los estantes de la biblioteca. No los veo por parte alguna. Pero si no los veo, es que veo. Y como no veo sin anteojos es que los llevo puestos".

Y efectivamente era así.

VIVO

Cuando llegó a la otra orilla del arroyo, le dijo al curioso:

—Acabo de ganar una apuesta a un desconocido: me dijo que no era capaz de cruzar a nado este arroyo.

Y el curioso preguntó a su vez:

—¿Y quién es el desconocido?... ¿Aquel que corre con su ropa...?

CARA DURA

—¿Qué es lo que quiere usted, finalmente — exclamó el millonario—: casarse con mi hija o que yo le preste el dinero?

—Me es indiferente — repuso el aspirante a yerno— ¿Qué le es más cómodo...?

—"¿Informaciones... Dígame, señorita, ¿le habla el número 58202?".
—"Ah, entonces llegué bien a mi casa".

—Por favor, quiera un momento.

LA MEMORIA

La memoria es algo fundamental. Las gentes desmemoriadas están expuestas a toda clase de desdichas. Así, el sabio inventor de los rayos fúsquidos, se mató porque al salir de su casa creyó que tenía que subir la escalera en lugar de bajarla; y como procedió al revés, se partió la nuca. O un conocido investigador de histología que estuvo a punto de enloquecer porque durante un mes creyó haberse quedado rengo. En realidad, sólo le ocurría que, cuando iba por la calle, caminaba con un pie por encima de la vereda y el otro por la calzada.

Pero mucho más grave es lo que le ocurrió al señor H. M., director de una importante empresa comercial, el cual, al llamarle su esposa por teléfono para preguntarle si iba o no a cenar a casa, le respondió: "Hoy no puedo, tesorito, porque le he prometido a mi mujer que iría a comer a casa".

Fuerza de persuación.

—¿Qué tal? ¿Se ha divertido mucho en el cine?
—Una enormidad. Nunca en mi vida he llorado tanto.

—¡Patrón! Hay ahí un señor que desea ...
¿Qué hago?

Cuento para niños

He aquí un cuento infantil, relatado en rueda de amigos por Salvador Dalí, que ha tenido gran éxito en los Estados Unidos.

"Un guardabosque regresa a su hogar cansado de su dura jornada vigilante. Cuelga la carabina de un clavo; toma el periódico, se sienta en un sillón y comienza a leer. Su hijo, un tierno infante de tres años, de un solo zarpazo le arrebata el diario. El padre sonríe tiernamente, se agacha, recoge el periódico y recomienza la lectura. Otra vez el niño le vuelve a arrancar el diario de las manos. El guardabosque sonríe resignado, lo vuelve a recoger y prosigue la lectura. Y nuevamente la criatura repite la misma operación. Entonces el padre descuelga la carabina, se la echa a la cara y mata al niñito.

Moraleja: "De cómo los niños buenos no deben molestar a sus papás cuando leen el diario".

MOTOR LIMPIO
aumenta la impulsión

use lubricante VEEDOL Perfeccionado

Obtendrá mayor potencia con el lubricante Veedol Perfeccionado. El motor funcionará con mayor suavidad también. El Veedol Perfeccionado disminuye la oxidación y la fricción ... y los sedimentos son reducidos a un mínimo. Pida siempre Veedol Perfeccionado y proteja el motor con este lubricante económico.

PERFECCION PARA LOS AUTOMOVILES NUEVOS
PROTECCION PARA LOS AUTOMOVILES VIEJOS

VEEDOL

NOMBRE DEL DISTRIBUIDOR

ACEITE DE PENSILVANIA 100% PURO

Tarzan VISITA

POR EDGAR RICE BURROUGHS

THE PACIFIC PACKING Co. ES UNA MODERNA ORGANIZACION INDUSTRIAL QUE FABRICA EXQUISITOS PREPARADOS DE FRUTAS

Procedimientos sencillos permiten elaborar, en grandes cantidades, jugos, mieles, cremas, conservas y otros productos absolutamente puros y sin que pierdan el sabor y riqueza vitamínica de la fruta fresca

Amplio porvenir se le presenta a esta importante industria, tanto en el país como en el extranjero, la cual está ofreciendo al pueblo productos saludables y nutritivos

BREVE ENTREVISTA CON EL GERENTE DE DICHA ORGANIZACION INDUSTRIAL

No hay duda de que a la ruticultura chilena se le resenta un promisorio porenir. El creciente aumento e la población origina un ayor consumo de alimenos y, por otra parte, las faorables perspectivas que se olumbran en los nuevos ercados, tanto de los países ermanos de América como

Secretarias de la Gerencia de The Pacific Packing Co.

simismo del Viejo Mundo, ue se han interesado por nportar apreciables cantiades de las distintas clases e frutas que se están proueciendo durante el año en uestro territorio, son indisutiblemente una promesa alagadora para tan importe rama de la agricultua nacional, la cual ya cons-

n un sector de la bodega, los productos "Ramusil" están listos para ser entregados al comercio.

tuye una fuente de riqueza para nuestra Patria.

Así se explica que los hom es dedicados al cultivo de tierra, que siempre es la ás productiva, se hayan reatado de esta situación ntajosa, que no solamente ene a estimular sus labo, sino que también a inementar sus negocios. Por a razón, en los últimos

tivas, podemos ver muchos huertos, parcelas y parte de grandes fundos, en la mayoría de las provincias de la República, con extensas plantaciones de árboles frutales, explotados con los conocimientos más científicos que se conocen. Estas plantaciones, además de ser un bien cimentado exponente del progreso nacional, son vergeles de imponderable belleza que cautivan la atención de quien los visita.

Sin embargo, la fruticultura chilena no debe cifrar sus esperanzas sólo en la exportación o en el consumo interno de nuestro país, por si alguna vez llegara a presentarse el problema de la superproducción. Ahora tiene en Chile los medios para subsanar de inmediato esa posible eventualidad, y aún más, para proseguir sin temor aumentando cada año

Comprobación técnica en los Laboratorios de la Fábrica, de los distintos productos "Ramusil".

s, como un medio de resdes a las nuevas necesiles del tiempo, los peque- y grandes agricultores invertido ingentes su- de dinero en plantacio- de árbol s frutales. Hoy, cias a tan loables inicia-

su producción. Un nuevo y moderno establecimiento industrial que ha puesto en práctica los mismos procedimientos técnicos que se emplean en industrias similares en los Estados Unidos de Norte América, Canadá, Europa y Australia, está dedicado a elaborar fruta de la mejor calidad en gran escala, ya sea en bebidas, cremas o pastas, mermeladas e infinidad de preparados más, la cual se coloca en envases especiales de vidrio sin que el producto sufra ninguna alteración en cuanto a su sabor, ni disminuya su riqueza vitamínica. Este establecimiento, que está llamado a darle gran impulso a la fruticultura chilena, se denomina The Pacific Packing Company.

LOABLE INICIATIVA

Picados por la curiosidad periodística, optamos por entrevistarnos con el Gerente de esta nueva organización, con el propósito de conocer los métodos de trabajo y las proyecciones que tendrán las actividades de dicho establecimiento, ya sea en el país como, igualmente, en el extranjero. Al darse cuenta de nuestro objetivo, sin ambages y con toda cordialidad, responde a nuestras preguntas.

—¿Podría decirnos — interrogamos al señor Gerente — qué clase de productos son los que está fabricando su establecimiento y cuándo inició éste sus actividades?

—En realidad, mi contestación para satisfacer la curiosidad de ustedes debe ser tan simple, tan sencilla, como la serie de productos que elabora nuestra fábrica. Y digo simple, sencilla, porque las materias primas que empleamos en abundancia son las que a millares, muy codiciadas, apetitosas y saludables, produce por doquier esta tierra de promisión que es nuestra Patria: la fruta. Este producto, como todo el mundo lo sabe, es una verdadera bendición de la naturaleza, por que las propiedades alimenticias, vigorizantes y medicinales no son igualadas por ningún otro producto natural, ni tampoco causan tan benéficos resultados en el organismo humano. Con razón los médicos recomiendan su consumo para sanos y enfermos, debido a que "la fruta es fuente de salud y alegría".

Los habitantes de los países anglosajones, que ponen especial cuidado en su alimentación, como un medio de prolongar la vida, prescinden en gran parte de la carne y recurren a aquellos alimentos naturales ricos en vitaminas, porque han comprobado que son más sanos y dan las energías necesarias para que cada individuo realice eficientemente su labor cotidiana. Pero la fruta tiene que ser consumida en la estación del año que se produce. Sin embargo, los ingleses y norteamericanos, que sienten una verdadera adoración por la fruta, a fin de que ésta no falte en ningún momento en los hogares, cuentan con fábricas para envasarla, valiéndose de procedimientos científicos. Y ésto es lo que está haciendo hoy día en Chile The Pacific Packing Company, desde hace un año a esta parte. Mas, para que ustedes puedan formarse una concepción cabal de la elaboración de nuestros productos, debo darles una breve explicación, con el fin de confirmar lo expresado anteriormente. No recurrimos a procedimientos engorrosos ni fórmulas químicas para fabricar cada uno de nuestros preparados y depositarlos cuidadosamente en envases especiales de vidrio. Nuestra maquinaria o elementos de trabajo son sencillísimos, y muchos de éstos han sido inventados por los socios de nuestra organización y personal técnico muy seleccionado, que nos secunda en nuestras labores. De tal manera que cada uno de nuestros productos conserva viva su riqueza vitamínica en sus envases, por tiempo indefinido.

LOS PRODUCTOS

—¿Y cuál es la fruta que más emplean en la elaboración de sus productos, preguntamos nuevamente al señor Gerente?

—Son muchísimas — nos agrega nuestro interlocutor. En el año en curso le hemos dado preferencia a los tomates, a la uva, a los melones, las naranjas, limones, duraznos, guindas, paltas, cerezas, chirimoyas, ajos etc. La Salsa de Tomates (Ketchup) que fabricamos, es un producto exquisito, similar a uno norteamericano que tiene mucha demanda en los Estados Unidos e Inglaterra. Su empleo es muy variado, pues es un excelente condimento para las comidas a base de carne, pescado, marisco, legumbres y cuanto guiso se desee aderezar para agradar el paladar de los más exigentes gourmets. Otro preparado es el Jugo de Tomates o tomate con fécula, el cual se puede beber solo o con una porción de agua. Es una bebida de alto valor vitamínico, siendo la similar muy apetecida en los pueblos de habla inglesa. Este Jugo Natural de Tomates, elaborado con tomates maduros escogidos especialmente en la planta, sirve para preparar magníficos cóctels, agregándole un poco de ron, coñac o pisco. Igualmente, debo hacer mención de la miel de uva blanca y negra, que ha tenido una aceptación entre los consumidores, superior a nuestras expectativas, pudiéndose emplear como se desee o igual a la miel de palma. Asimismo, ha tenido una aceptación sin precedente el Extracto de Vainilla, usado preferentemente en los postres, en leche, quáker, flanes, sémola y panqueques. Nuestros esfuerzos están concentrándose ahora en los jugos puros de naranjas, limones, piñas, chirimoyas, y luego en los de guindas, cerezas, duraznos y ciruelas; pero lo que va a despertar vivamente la atención de nuestros clientes será la crema de palta, producto muy alimenticio y delicioso. Sin embargo, es necesario que me refiera con particular interés a la Ajalina, que es zumo de ajos crudos, empleado en toda clase de alimentos y muy recomendado para personas que tienen su presión arterial alta. Las propiedades curativas de este prodigioso vegetal han sido muy propagadas por reputados médicos y botánicos de todos los países del orbe.

—Y para terminar, ¿nos puede decir, señor Gerente, si, además de la aceptación creciente que estos productos naturales tienen en el país, son también conocidos en el extranjero?

—A pesar que hace un año que hemos iniciado nuestras actividades, la demanda de la totalidad de nuestros productos es superior a nuestra producción, razón que nos ha obligado a agrandar la fábrica con el fin de atender oportunamente los frecuentes pedidos que nos hacen nuestros clientes de Santiago y provincias, donde los Productos "Ramusil", que es la marca registrada que los distingue, están afianzando su buen nombre.

No obstante, algunas personas extranjeras vinculadas a nuestra industria nos han hecho mandar muestras de los Productos "Ramusil" a los Estados Unidos de Norte América, Brasil y Colombia, con tan buenos resultados que ya nos han solicitado los primeros pedidos, los cuales estoy estudiando con los socios de la firma para atenderlos tan pronto como nos sea posible. Es cuanto puedo decirles, nos agrega finalmente nuestro entrevistado, y ahora a la brega.

Felicitamos al señor Gerente por el acierto que ha tenido de poner en marcha, con los socios, una industria de tan amplio porvenir y tan beneficiosa para la salud del pueblo. Nos retiramos de las oficinas de The Pacific Packing Company, ubicadas en Agustinas número 1350, 7.o Piso, pensando que la firmeza en los propósitos, la iniciativa y la voluntad acerada de los hombres para encarar los problemas del vivir son los que hacen grandes, prósperos y felices a los pueblos.

Eduardo Sanhueza G.

El señor Gerente de la firma y uno de los socios conversando con el representante de LA NACION.

Una operaria del establecimiento, dedicada a etiquetar botellas

Operaria especializada en el manejo de la máquina tapadora, en su labor habitual.

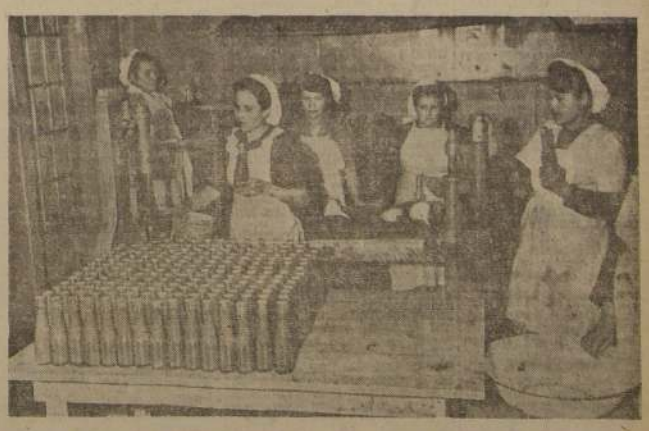

Operarias de la Sección Envase, sacando del Autoclave las botellas ya esterilizadas para envasar los productos.

EL JUGO DE TOMATES, FUENTE DE SALUD

El Jugo Natural de Tomates es una de las bebidas más saludables y apetecidas en los principales países del orbe, tanto por su exquisito sabor, gran digestibilidad y porque contiene muchas vitaminas. Por esta razón, los médicos recomiendan su consumo en forma ilimitada, no solamente para personas grandes y chicas, sino también para enfermos y convalecientes.

Aparte de estas cualidades, que hacen del jugo de tomates un elemento valioso para la salud, cabe hacer notar también que, como bebida, ya sea en forma de cóctel o combinada con otras, es sumamente apetecida por el exquisito sabor que imprime. Ya en las grandes ciudades, los batidos a base de jugo natural de tomates se hallan tan en boga que han pasado a substituir —ventajosamente, por cierto—, a muchos de los usuales alcohólicos. Las damas y caballeros hacen un consumo abundante de tales preparados, y hasta parece de buen tono el preferirlos.

EL CLASICO DE SIEMPRE: MAGALLANES-COLO COL

TRIUNFOS Y DERROTAS

El historial del "clásico" encuentro de Magallanes con Colo Colo, desde que se implantó el profesionalismo en la dirigente del fútbol metropolitano en 1933, registra el triunfo de los albicelestes en 10 oportunidades y 12 para los albos. Han empatado 6 veces.

Consignamos en seguida los datos estadísticos del principal encuentro del fútbol nacional:

1933: Magallanes (3)-Colo Colo (1).
En el torneo de este año, resultó campeón Magallanes, y vice, Colo Colo.

1934: Magallanes (5)-Colo Colo (2).
Este año fué de nuevo campeón Magallanes. Colo Colo llegó 3.o.

1935: Colo Colo (2)-Magallanes (1).
Colo Colo (3)-Magallanes (1).
Magallanes se adjudicó el campeonato por tercera vez consecutiva. Colo Colo se ubicó en el 4.o puesto.

1936: Magallanes (2)-Colo Colo (1).
Colo Colo (3)-Magallanes (1).
Los albos finalizaron en el tercer lugar y los albicelestes fueron vicecampeones.

1937: Magallanes (3)-Colo Colo (3).
Colo Colo (3)-Magallanes (1).
En este torneo resultó campeón Colo Colo, en tanto que el Magallanes se clasificó vicecampeón.

1938: Magallanes (6)-Colo Colo (2).
Colo Colo (4)-Magallanes (3).
Este fué el año de la "academia", que ocupó el puesto de privilegio, con amplia ventaja sobre su "clásico" rival.

1939: Colo Colo (9)-Magallanes (1).
Colo Colo (5)-Magallanes (1).
Colo Colo (3)-Magallanes (3).
Los albos fueron los campeones, y Magallanes entró 4.o.

1940: Magallanes (2)-Colo Colo (0).
Colo Colo (6)-Magallanes (4).
Ubicación final: 4.o Colo Colo y 6.o Magallanes.

1941: Colo Colo (5)-Magallanes (1).
Colo Colo (2)-Magallanes (2).
El primer lugar lo obtuvo Colo Colo. En el 4.o puesto llegó Magallanes.

1942: Magallanes (2)-Colo Colo (0).
Magallanes (1)-Colo Colo (1).
Vicecampeón fué Magallanes y 3.o Colo Colo.

1943: Magallanes (2)-Colo Colo (1).
Colo Colo (4)-Magallanes (1).
Vicecampeones: Colo Colo y Magallanes en igualdad de puntos.

1944: Magallanes (5)-Colo Colo (1).
Colo Colo (2)-Magallanes (1).
Por 4.a vez fué campeón Colo Colo. Magallanes entró tercero.

1945: Colo Colo (2)-Magallanes (1).
Magallanes (1)-Colo Colo (0).
En el cómputo final, Magallanes llegó 6.o y Colo Colo 11.o.

1946: Magallanes (3)-Colo Colo (3).
Magallanes (4)-Colo Colo (4).
Magallanes (2)-Colo Colo (0).
Los albicelestes fueron 1.os en las dos ruedas iniciales, y 2.o en el cómputo final. Colo Colo ocupó el 6.o puesto.

Resumen: Magallanes 4 veces campeón y 5 veces vicecampeón; Colo Colo, campeón en 4 oportunidades y vicecampeón en 2 torneos. Goles a favor de los albos: 72. A favor de los albicelestes: 63.

PARTIDOS AMISTOSOS DE FUTBOL: CLUB CALIFORNIA CON NACIONAL

NOMINA DE LOS QUE SE EFECTUARAN HOY

Señalamos en seguida nómina de partidos amistosos de fútbol que se efectuarán hoy, en canchas de Santiago y sus alrededores, entre equipos amateurs:

CLUB CALIFORNIA-DEPORTIVO NACIONAL.—Tres equipos, a las 13 horas, en la cancha Talleres.

BOCA JUNIORS-NACIONAL EL SALTO.— Cancha de estos últimos, a las 14 horas, tres conjuntos.

ESTRELLA DE BULNES-SERGIO YANCO.— Tres cuadros, a las 15 horas, cancha de los últimos nombrados.

DIEZ DE JULIO-UNION RECORD.—A las 14.30 horas, cancha ubicada en Vicuña Mackena con Franklin, tres equipos. El primer elenco del Diez de Julio formará como sigue: Serna; Silva y Muñoz; Morales, Aqueveque y Lobos; Loayza, Cuadra, Grez, Bachur y Vilches.

UNION MUJICA-DEPORTIVO ORIENTE.— Tres cuadros, a las 14 horas, cancha ubicada en el Paradero de los micros Nuñoa.

CASA DO BRASIL-UNION LA PAZ.— Dos equipos, a las 9.30 horas, cancha Norteamérica.

UNION CARMEN-DEPORTIVO O'HIGGINS. — Tres cuadros, a las 14 horas, cancha de la calle Olivos 1007. El cuadro de honor del Unión Carmen se hará integrar por: Fernández; Moreno y Cabello; González, Pérez y Ponce; Alkonz, Bravo, Palma y Jiménez.

EDUARDO CASTILLO-RACING DE ÑUÑOA. — Cancha ubicada en Avenida Irarrázaval 4777, a las 14.30 horas, tres conjuntos.

UNION SAN PABLO - SAN CRISTOBAL.— A las 14 horas, tres elencos, cancha ubicada en Avenida Inglaterra 251.

DEPORTIVO CUMBRE-CLUB PENAROL.—A las 9.30 horas, 3 elencos, cancha de los últimos.

BRISAS DE MARRUECOS-DEFENSOR VITACURA. —Tres equipos, a las 14 horas, cancha del primero.

DEFENSOR MANZANO-DEPORTIVO SANTA ELISA. — Cancha Academia de Humanidades, a las 14 horas, tres equipos. El primer team del Defensor Manzano formará como sigue: Carvallo; Rocha y Bernal; Ramírez, Fernández y Araya; Araya, Estay, Pesce, Leiva y Bustamante.

GUILLERMO BALBOA-MALTERIA DE ÑUNOA.— Cancha de estos, a las 14.30 horas, tres teams. El primer elenco del Guillermo Balboa será el siguiente: Alcayaga; Ispinzi y Silva; Carmona, Silva y Núñez; Segovia, Balboa, Gómez, Monroe e Ibarra.

ALIRO GONZALEZ-POBLACION MANUEL MONTT.—Tres conjuntos, a las 15 horas, cancha Roberto del Río. El primer team del Aliro González se hará representar por los siguientes jugadores: Duarte, Campos y Villalón; Valdés, Hernández y Silva; Sánchez, Fernández, Alcoholado, Angulo y González.

SAN JAVIER-CLUB JUPITER.— Tres elencos, a las 14 horas, cancha de la Población La Legua.

CLUB FORESTAL-CLUB LA LAGUNA.—A las 10 horas, equipos infantiles, cancha ubicada en el Paradero 5 del camino Los Pajaritos.

MIRASOL-FUNDO "LA CE". —A las 15 horas, tres conjuntos, en Calera de Tango. La delegación metropolitana partirá a las 13 horas, desde Vitacura 865, y el primer elenco formará como sigue: Arias; Páez y Sandoval; Briones, Sandoval y Tapia; González, Carrasco, Flores, Arredondo y Calderón.

LOS BOHEMIOS - CORREA MONTT. En lo Espejo a las 15 hrs. —En Lo Espejo, a las 15 horas, tres cuadros. Equipo de honor de Los Bohemios: Alegría; Carroza y Orellana; Sáez, Torrens y Molina; Díaz, Toro, Núñez, Maturana y Dinamarca.

DEPORTIVO HAYDUCK-JUVENTUD ATACAMA.— Cancha del Paradero N.o 15 de la Gran Avenida, tres elencos, a las 13.30 horas.

DEPORTIVO LACUNZA-LORD COCHRANE.— Tres equipos, a las 10 horas, cancha N.o 4 del Parque Cousiño. El primer team del Lacunza se hará integrar por los siguientes elementos: Lolic; Calquín y Vásquez; M. Gutiérrez, Cortés y Mena; Valdés, Alvarez, Miranda, Tapia y Garrido.

JUVENTUD DE MATTA-SANTOS AYBAR.—Cancha del Hospital Barros Luco, a las 15 hrs., dos elencos. Cuadro de Honor del Juventud de Matta: Garrido; Reyes y Dupre; Molina, Ponce y Molina; Silva, Ibaceta, Ragliantí, Runco y Sánchez.

ESCUELA 57 - DEPORTIVO SAMITIER.— Tres elencos, a las 9.45 horas, cancha N.o 5 del Parque Cousiño. El primer team del Club Escuela N.o 57 formará como sigue: Calderón; Becerra y Sánchez; Miranda, L. Miranda y López; Oteiza, Carrasco, Allende, Julio López y Guajardo.

SPORTS JUNIORS-ONOFRE RAMIREZ.— Tres elencos, a las 14.30 horas, en San Bernardo. Los componentes de la delegación del Sports Juniors partirán a las 13.30 horas desde Aldunate 1878.

ESTRELLA BLANCA-UNION LIRA.— Cancha Independiente, a las 8.30 horas, tres conjuntos.

DEPORTIVO O'HIGGINS-UNION CARMEN.— A las 14 horas, cancha de calle Olivos 1007, tres cuadros. El primer team del O'Higgins formará así: Jaramillo; Muñoz y Toro; Donoso, Moreno y Cárdenas; Estay, Maldonado, Solari, Sepúlveda y Medina.

DEPORTIVO MINERVA-CLUB CHACABUCO. — Tres cuadros, en Colina, a las 15 horas. La delegación metropolitana partirá a las 13 horas, desde calle Lincoyán con Julio Prado.

BANDERA ATLETICO-VISTA HERMOSA.— Cancha del Patronato San Ramón, a las 14 hrs., tres equipos.

CLUB LUMINOR-CLUB SAN JOSE.— Tres equipos, a las 14.30 horas, en Paine. La delegación del Luminor saldrá a las 12 horas, desde calle Andes 3802.

SANTA TERESITA - CLUB PLATENSE. — Tres elencos, a las 10 horas, calle Inglaterra 302.

30 DE JULIO-HOSPITAL SAN BORJA.—A las 13.30 horas, tres elencos, cancha de los últimos nombrados.

LUIS NEBOT-STAR VALPARAISO.—A las 14.30 horas, tres cuadros, en Avenida Irarrázaval 4777.

DEPORTIVO EVERMASTT-ROBERTO AGUIRRE. — Cancha ubicada en Marcoleta 105, a las 14 horas, tres equipos.

CARLOS MUÑOZ-DEPORTIVO LINCOYAN.— Tres equipos a las 14 horas, cancha del primero.

CRUZ DE LORENA-DEPORTIVO BRASIL.—A las 14.30 hrs. tres teams, en la cancha de los últimos.

VELEZ SARSFIELD-UNION FLORIDA. — Tres cuadros, a las 14 horas, cancha ubicada en Simón Bolívar con Montenegro. El primer elenco del Vélez Sarsfield se hará representar por: Díaz; Valenzuela y Juan Vargas; Desboladas, Vargas y Vergara; Rebolledo, Martínez, Núñez, Zepeda y Padilla.

SE ENCONTRARAN UNA VEZ MAS.— Domingo Pino, Florencio Barrera y Francisco Hormazábal, de Colo Colo, el primero y el último, y de Magallanes, el segundo, vuelven a encontrarse esta tarde en el match de mayor atracción del fútbol chileno. Reina innegable interés por el clásico e impera la incertidumbre con respecto al desenlace de una brega que apasiona a miles de fanáticos.

U. Católica sigue ganando

AYER SUPERO POR 2-0 A S. NATIONAL QUE JUGO BRUSCO

UN PARTIDO intensamente disputado y en el que a veces predominó la excesiva recisdumbre, fué el que ayer le ganó el conjunto de la Universidad Católica al Santiago National, por 2 a 1. Este encuentro se efectuó como semifondo del programa de fútbol profesional que tuvo por escenario la cancha de la Avenida Independencia.

Aunque a la postre la conquista de la Universidad Católica resultó categórica e incuestionable, sin embargo, durante varios pasajes del match sus posiciones peligraron bastante. Al final nadie dudó de la superioridad del ganador, por cuanto el conjunto "albitojo" cuando estuvo en desventajas por 2-0 decayó totalmente y estuvo lejos de ser el team dinámico y efectivo de los minutos anteriores. El triunfador, en consecuencia, terminó jugando con absoluta tranquilidad, como si nada hubiera pasado y como si hubiese tenido al frente a un contrincante de recursos muy limitados. Quienes presenciaron el lance en sus instantes finales, difícilmente pueden haberse imaginado que antes hubo una lucha ardua, vigorosa y donde generalmente las mejores oportunidades correspondieron a ese team que al cumplirse los 90 minutos daba la sensación de una absoluta inferioridad.

Durante el primer período, se jugó con gran velocidad y entusiasmo. Más ordenado se veía el conjunto de Livingstone y más batallador el de Arriagada, que generalmente se mantuvo durante mayor tiempo dentro de la zona de peligro de su oponente. Pero los jugadores del Santiago National cometieron un error y consistió en que sin necesidad de ninguna especie recurrieron a las intervenciones bruscas en su ánimo de parar a los contrarios cuando éstos atacaban. No tenían para qué hacerlo, pues tal como estaba desarrollándose el juego, ellos eran los que levemente destacaban mayores posibilidades. Vistosos fouls de Ibáñez —que fué expulsado— y de Calderón enardecieron los ánimos y las acciones comenzaron a tornarse irregulares y a la postre el más perjudicado fué el propio equipo que recurrió a la vehemencia como táctica predominante.

El segundo período se inició con el score en blanco y los dos cuadros integrados por diez hombres. Ibáñez había sido expulsado y Carvallo no pudo reintegrarse a causa de que un cocazo en el abdómen lo dejó imposibilitado. Durante la primera parte de esta fracción y mientras el Santiago National no acudió a las intervenciones ilícitas, volvió a contar con la mejor chance y sus delanteros dispusieron de numerosos instantes muy propicios para tomar ventaja en el marcador, inclusive un tiro penal que fué muy bien neutralizado por Livingstone. Se estaban haciendo cálculos acerca de lo difícil que se le presentaba el panorama a la Universidad Católica, cuando sorpresivamente se desprendió Riera de Arriagada y ¡gol! Esto constituyó una inyección de optimismo para los "colegiales" y una especie de balde de agua para el decano. Tal es la síntesis de las reacciones posteriores al gol. El uno mejoró ostensiblemente y el otro comenzó a declinar. Por tal razón, a nadie sorprendió el segundo punto de Monestés. Ya ahí se acabó la lucha y hasta que se cumplieron los 90' hubo en el "field" un team que hizo lo que deseó frente a otro ya resignado a su suerte y entregado a una labor desordenada y con el casi exclusivo carácter de defensiva.

No es necesario recurrir a su victoria de ayer para afirmar que el elenco de la Universidad Católica es uno de los mejores del momento. Su triunfo ante el Santiago National es un eslabón más a su serie de performances meritorias, que en el presente le significan una espectable posición en la tabla, con 14 puntos, o sea va a dos de Colo Colo, sin considerar el partido que éste debe sostener hoy con Magallanes. Hasta el momento el team de la Católica ha triunfado en seis compromisos, ha empatado dos y ha perdido sólo uno, precisamente frente al Colo Colo. La principal virtud que ha exhibido hasta el momento es su regularidad y lo firme de su defensa, que cada día exhibe mayores recursos. Con respecto a su efectividad, el cuadro podrá ser dominado y podrá atravesar por situaciones de riesgo, pero cualquiera flaqueza o indecisión del adversario, generalmente sabe aprovecharlas y de una manera concreta. Ayer sus elementos más destacados fueron Livingstone, Vidal, Almeyda y en el ataque Riera y Monestés.

Refiriéndoros ahora al Santiago National, su contraste no es motivo para modificar el concepto que ya se han formado los aficionados. Se trata de un elenco joven, batallador y dinámico. Claro está que el recurrir a las manobras excesivamente recias no es el camino más acertado para lograr una satisfacción. También llamó la atención el hecho de que sus jugadores hayan observado un decaimiento tan notorio cuando su rival tomó ventajas en el marcador. Tal como estaba el encuentro, era menester seguir bregando con igual tesón y no resignarse a lo que sucedió. Arriagada resultó el mejor del elenco, seguido en merecimientos por Jiménez y Sereño.

UNIVERSIDAD CATOLICA (2)
SANTIAGO NATIONAL (0)

ARBITRO: señor Higinio Madrid.

UNIVERSIDAD CATOLICA (blancos con franja azul): Livingstone; Vidal y Alvarez; Carvallo, Almeyda y Ciraolo; Vásquez, Monestés, Infante, Prieto y Riera (capitán).

SANTIAGO NATIONAL (albirrojos): Reyes; Arriagada y Sereño; Calderón, Ibáñez y Lira; Palacios, Villanueva, Jiménez, Maturana y Vera.

SCORERS: Riera y Monestés, de la Universidad Católica.

No hubo goles durante el primer tiempo. A los 19' Ibáñez fouleó a Prieto, en circunstancias que éste se hallaba sin la pelota. El half del Santiago National fué expulsado y el insider debió retirarse de la cancha, para volver seis minutos después.

Al comenzar la segunda etapa, la Universidad Católica se presentó sin Carvallo, que había recibido un fuerte golpe en el abdomen. A los 10', en un tole, tole fué fouleado dentro del área Jiménez. Villanueva sirvió el penal y atajó Livingstone en extraordinaria jugada. A los 19', Arriagada falló ante un despeje largo de Alvarez, lo que aprovechó RIERA para filtrarse sin contendores al frente y batir de cerca a Reyes ¡gol! Cuando se habían cumplido 30 minutos, un centro de Riera lo recogió MONESTES que con violento tiro alto y a un ángulo batió por segunda vez la resistencia de Reyes. ¡gol!

LA U. C. GANO.— Caído Vidal, Juan Jiménez, peligroso delantero del National, se dispone a rematar, pero intervendrá posteriormente Almeyda e impedirá sus pretensiones.

Juventud Atacama con Club Hayduk

EN FUTBOL

En la cancha de Sexta Avenida N.o 0250, San Miguel, se enfrentarán en fútbol, en homenaje a la República del Ecuador, los primeros conjuntos del Deportivo Hayduk con Club Atacama.

La reunión comenzará a las 14 horas, con el match de los terceros conjuntos de las mismas entidades.

Hoy

FUTBOL

TORNEO PROFESIONAL

En el Estadio Nacional, a las 15.30 horas, Magallanes con Colo Colo. En Playa Ancha (Valparaíso), a las 15.30 horas, Everton con U. Española.

TORNEO AMATEUR

División de honor: Olimpia con Unión Arauco.

Propa con Arco Iris.

Loma Blanca con Carlos Walker.

División de Ascenso: Comercio Atlético con Gimnástico Metro.

Fortín Mapocho con Tricolor Nacional.

Small Star con Carioca.

Famae con Deportivo Copal.

Copa Unión: Teniente Godoy con Apolo.

Cuatro Naciones con Everton.

Arauco de Providencia con La Cruz.

Copa República: Rangers con Estudiantes Industriales.

Libertad con Almirante Simpson.

Ipiranga con Germinal.

Walter Muller con Unión Cóndell.

BASQUETBOL

TORNEO OFICIAL

En la cancha Famae, a las 10.30 horas. Escuela Militar con Ferroviarios y Deportivo Sirio con Iberia.

RUGBY

CAMPEONATO OFICIAL

En la cancha del Stade Francais, a las 15 horas, Stade Francais con Universidad Católica.

En Viña del Mar, a las 15 horas. Badminton con Universidad de Chile.

CICLISMO

Circuito "CIC", a las 12 horas, partiendo los competidores desde Beauchef con Rondizzoni.

ESQUI

En Farellones, a las 11 horas, torneo de novicios organizado por el Club Gastón Saavedra en disputa del trofeo "Silva Piderit".

ATLETISMO

En el Estadio Nacional, a las 9.30 horas, última etapa del Campeonato para Novicios de la Asociación de Santiago.

BOCHAS

En Villa Alemana, a las 13.30 horas, se enfrentarán los equipos de Villa Alemana con Viña del Mar y a las 15.30 horas, Sociedad Sportiva con Villa Alemana.

EXTRAORDINARIO INTERES POR EL PARTIDO DE HOY

Viejos tercios también juegan

Rivales siempre, en la cancha y fuera de ella, Magallanes y Colo Colo cumplirán esta tarde en el Estadio Nacional, a las 15.30 horas, su compromiso oficial correspondiente a la décima primera fecha del torneo profesional de fútbol.

Nunca como ahora las posiciones de los conjuntos habían sido tan dispares. Mientras los albos marchan invictos en el primer puesto con 17 puntos, los albicelestes sólo han totalizado 5. Podría ser ya este un antecedente valioso como para no concederle mayor importancia al partido, pero habrá que decir que bien poco valen los antecedentes de los rivales en un encuentro en que se lucha desde el primer minuto hasta el final, y en el que se cuidan con ahinco y entusiasmo las posiciones y las ventajas. Por lo demás, nunca se había presentado al Colo Colo una oportunidad tan propicia como para obtener un triunfo amplio frente a su tradicional adversario, y este juicio es el que se desprende del examen de las capacidades de los dos conjuntos. Pero como en el deporte, y sobre todo en fútbol, no acontece siempre lo que la lógica parece indicar, es muy posible y hasta no sería extraño que los de la "academia" lograsen un triunfo. En resumen, los albos llevan las mejores posibilidades, pero desconocer el entusiasmo con que han tomado su entrenamiento los albicelestes, y los naturales deseos de obtener una victoria que les significaría una rehabilitación, les hace aparecer como rivales, si no serios, por lo menos dispuestos a brindar un buen espectáculo. Claro está que su poderío se ha visto disminuído con las ausencias obligadas de sus puntales, entre otros, de Carlos Orlandelli, Miguel Flores, Adolfo Soares y Francisco Las Heras, y de ahí entonces que Colo Colo espera con optimismo y casi hasta con seguridad su triunfo.

HOMENAJE A ECUADOR

El encuentro de fondo de la reunión se iniciará a las 15.30 horas y antes se rendirá un homenaje a la República del Ecuador con motivo de ser su aniversario patrio. Asistirán el Excmo. señor Embajador de la República hermana, el Cónsul señor Viteri y otras destacadas personalidades. El señor Viteri ha obsequiado un trofeo para el vencedor.

LOS EQUIPOS

La probable constitución de los cuadros en el match de esta tarde es la siguiente:

MAGALLANES

Pérez
Barrera Cuevas
López Aguilar Albadiz
Lorca Salinas L. López
Salamanca Zúñiga

—oOo—

López Aranda
Peñaloza Domínguez Clavero
Muñoz Hormazábal Machuca
Pino Urroz
Sabaj

COLO COLO

Dirigirá el match el Sr. Vicente Leiva, y como director de turno se desempeñará el delegado de la Unión Española, señor Fructuoso Esteban.

UN BUEN PRELIMINAR

Para completar la fiesta futbolística, se medirán a las 14 horas los equipos de "Viejos Cracks" del Magallanes, de reciente formación, y Colo Colo. Demás está señalar los méritos de ambos teams si se repara en quienes los constituirán. Todos los jugadores tuvieron sobresaliente actuación hace años y hay muchos de ellos que aún no han sido superados en calidad. Formarán como sigue:

MAGALLANES: Eugenio Soto (Polo Aguilera); Armando Riveros y Jorge Córdova; Julio Córdova, Damaceno Morales y Luis Ponce (cap.); Luis Farfán, Carlos Vidal, Guillermo Ogaz, José Avendaño y Raúl Muñoz. Suplentes: Osorio, Arturo Carmona e Inostroza.

COLO COLO: Juan Ibacache; Lizardo Piña y Eduardo Camus; Manuel Arancibia, Guillermo Saavedra (capitán) y Oscar González; Roberto Luco, Carlos Schneberger, Enrique Jaramillo, Guillermo Arellano y Tomás Rojas.

LOS PRECIOS

Regirán esta tarde para las distintas localidades, los siguientes precios: galerías, 10 pesos; tribunas sin numerar, 31 pesos; tribunas numeradas, 51 pesos.

Comentar

Hoy presenciaremos sico del fútbol nac Colo-Magallanes. Lo han estado sometido vero entrenamiento innegable que la pu ocupan en el cómpu no influye en el ánimo en el ánimo del pú un clásico el que se son Colo Colo y M los rivales. Esto bas satisface.

Se ha discutido mu el clásico universitario clásico que el que disputa. Seguramente ra ello se ha tenido ta la cantidad de en que concurren a una encuentros, pero hay cias fundamentales.

El clásico universi prácticamente repleto tadio Nacional, tiene cipal atractivo en los bufos que presentan diantes y que han reemplazar a las fiestas de la prim fútbol, propiamente atrae sino que a ciento del público; concurre a la fiesta de la sátira de los de la alegría de los es que pretendamos méritos a la calidad universitario, que aun ser mejor que el que exhiba, sino que se establecer que la riva Colo Colo y Magalla triba —desde hace en la puja de dos nes que se han esta las más genuinas rep tes del fútbol nacio que desconocemos la cia universitaria es ramiento de las co oficiales, en muchos

La rivalidad de los nistas del match de monta prácticamente 1933, y proviene de gregación de los ele Magallanes que dieron Colo Colo, como deportiva. A partir tonces se inició la la clásica rivalidad intensificando a ambos clubes hacia entusiasmo con las de un Cotroto Cárdenas Carmona, de un un "zorro" Vidal o de ce, por los albicelestes un Olguín, de un Sa un Sorrel, de un de tantos otros, por que cautivaron al pú la maestría de sus ciones. He ahí la del clásico que, d nuestro primer cam portes, por lo menos lo más connotado nacional.

Es la primera vez gallanes llega a disp partido en condiciones fiestamente inferiores Colo, que ostenta el y legitimidad su co puntero del Campeo fesional de 1947. Y más, marcha invicto.

Sabe, entonces, M que la lógica le está do cuál será o cuál su suerte. Pero esa amilana porque M sabe también que en bol la lógica suele se y se apresta, con su responsabilidad, car sus buenos t "aguerrido" para en supremo esfuerzo "academia" que fué y hela revivir. Colo Colo nora los factores que influyen en los de partidos de tanta dencia como éste y la cancha a sabiendas como es muy natural mundo desea la caída tero. Sí. Es precisa atracción básica de la caída del puntero.

La alineación chilena que ha de las directivas de ab bes, es otro de los atracción del clásico del fútbol nacional resta formular votos la clásica rivalidad será revivida, se dentro del más estric de espíritu deportivo nos deparen un encu tamente satisfactorio firme el prestigio de zan y que se haga al amplio favor que pensa el público que las emociones, que calidad y destreza, el imperio de la concepción del depo esa forma, que gana ra.

NUEV AVA
Practica personal suficiente rápida aprovech plazo.
ORDENES
Independencia 87 Tirón Prado Aguirre 3 Sazié 3 Bernal de Mercado

MUEBLES
NORMANDOS Y MODERNOS
DE ALTA CALIDAD
CREDITOS
Fábrica y Mueblería CATEDRAL
1037 - CATEDRAL - 1037
NO CONFUNDIR LA PRIMERA A LA PLAZA DE ARMAS

partidos se garán en el rque Cousiño

PROGRAMA OFICIAL

directiva de la Agrupación que Cousiño fijó para hoy siguientes encuen- ofi- de fútbol:

COPA "AGRUPACION"

ancha N.o 5.— Escuela 57 Samatier, Director de tur- Escalante. Arbitros para los partidos: señores Arancibia, inguez y Venegas.

ancha N.o 6.— Avance con to Nuevo. Director de tur- delegado del Tucapel. Ar- de los tres encuentros: res Valin, Delgado y Espar-

ancha N.o 4. — Lord Co- ne con Lacunza. Director urno: delegado de Los Cru- s. Arbitros de los tres par- s, señores Mosqueira, Sobar y Guazzotti. Director gene- señor Jenaro Muñoz.

COPA "FERNANDO GARCIA"

ancha N.o 1. — Los Ague- s con Tucapel. Director de o: delegado de la Escuela 57. Arbitros de los tres ientros, señores: Olave Pi- y Gajardo.

ancha N.o 2. — El Volga Los Cruzados. Director de o: delegado del Lord Co- ne. Arbitros de los tres lan señores Alcaino, Araya y rra.

ancha N.o 3. — Escalante Rengo-Suárez. Director de o: delegado del Puerto Nue- vo. Arbitros de los dos partidos señores Toro y López. Director general, señor Eugenio Gutiérrez.

BASQUETBOL

Por insinuación del capitán señor Leoncio Araya Castro, jefe de la tercera sección de deportes y cultura de la Dirección General de Carabineros de Chile, participa en el curso de árbitros de básquetbol un grupo numeroso de aspirantes, quienes prestarán más tarde sus servicios en los partidos oficiales de la dirigente metropolitana de este deporte.

Conforme al nuevo reglamento, los conjuntos de Carabineros de Chile se afiliarán en la próxima temporada a la Asociación Santiago, como sección, o sea, en la misma forma en que actúa actualmente el team de la Escuela Militar.

Los aspirantes adultos designados por la Superioridad de Carabineros son los siguientes:

Dirección General: cabo señor Juan H. Rivera.

Prefectura Santiago Norte: teniente señor Osvaldo Avendaño y cabo telefonista Julio San Martín.

Prefectura Santiago Central: carabineros Remigio Hernández, Javier Rubio y Elías Ugarte.

Prefectura Santiago Sur: alferez señor Juan Sulinas; vicecprimero señor Juan J. Jr sargento segundo señor Manuel Espinoza; cabo telefonista señor Carlos Cofré y carabinero Alfonso Monsalve.

Prefectura Tránsito: carabineros Germán González y Osvaldo Béiares.

Fútbol amateur habrá hoy en Conchalí, Santiago, Providencia y Quinta Normal

Las dirigentes del fútbol amateur de Santiago, Providencia, Quinta Normal, Conchalí y La Cisterna, han fijado para hoy los siguientes encuentros que corresponden a sus competencias oficiales de 1947:

ASOC. SANTIAGO — DIVISION DE HONOR:

Cancha FABRICA DE PAÑOS.—A las 14 horas: Olimpia con Unión Arauco, tres equipos.

Cancha ARCO IRIS.—A las 14 horas: Propa con Arco Iris, tres conjuntos.

Cancha FERROVIARIA N.o 2.—A las 14 horas: Loma Blanca con Carlos Walker, tres teams.

COPA UNION:

Cancha MACCABI.—A las 14 horas: Teniente Godoy con Apolo, tres elencos.

Cancha YARUR.—A las 14 horas: Cuatro Naciones con Everton, tres equipos.

Cancha PAPELERA.— A las 14 horas: Arauco de Providencia con La Cruz, tres elencos.

COPA REPUBLICA:

Cancha ENRIQUE BRAVO.— A las 14 horas: Rangers con Estudiantes Industriales, tres conjuntos.

Cancha BANFIELD.—A las 14 horas: Libertad con Almirante Simpson, tres teams.

Cancha EUGENIO MATTE.— A las 14 horas: Ipiranga con Germinal, tres conjuntos.

Cancha NORTE AMERICA.— A las 14 horas: Comercio Atlético con Gimnástico Metro, primeros equipos. A las 15.45 horas, Fortín Mapocho con Tricolor Nacional, primeros teams.

Cancha FAMAE.—A las 14 horas: Famae con Copal, tres equipos.

Cancha FABRICA DE GAS.— A las 14 horas: Walter Müller con Unión Condell, tres elencos.

Cancha SANTA FILOMENA.—A las 14 horas: Small Star con Carioca, tres conjuntos.

CAMPEONATO INFANTIL:

Estadio FERROVIARIO.— A las 10.30 horas: Unión Ferroviario con Alianza Viguera, juveniles y división especial.

Cancha FAMAE.— A las 10.30 horas: Chelsea con Famae, primera y juvenil.

Cancha FERROVIARIA.— A las 10.30 horas: Bella Juventud con Deportivo Flecha, juvenil y división especial.

Cancha EUGENIO MATTE.— A las 9.30 horas: Banfield con Libertad, 1.a y juvenil. A las 11.30 horas: Teniente Godoy con Albión, división especial.

Cancha MACCABI.— A las 10.30 horas: Liverpool Wanderers con Maccabi, juvenil y división especial.

Cancha FABRICA de PAÑOS.— A las 10.30 horas: Comercio Atlético con Nacional El Salto, juvenil y división especial.

Cancha BARROS LUCO.— A las 11.30 horas: Small Star con Estrella, división especial.

Cancha FABRICA DE GAS.—A las 9.30 horas: Gimnástico-Metro con Walter Müller, primera juvenil y división especial.

Cancha ARCO IRIS.—A las 9.30 horas: Fortín Mapocho con Arco Iris, primera juvenil y división especial.

ASOC. PROVIDENCIA:

Cancha TALLERES.— A las 13.45 horas: Nacional con California, tres equipos.

Cancha MUNICIPAL N.o 1.— A las 13.45 horas: Real Olímpico con Jorge V, tres elencos.

Cancha MUNICIPAL N.o 2.— A las 13.45 horas: Salvador Juniors con C. de Deportes Covadonga, tres conjuntos.

ASOC. CONCHALI:

Cancha UNION CONCHALI.—A las 14.15 horas: Enrique Mac Iver con Victoria Chorrillos, tres elencos.

Cancha REINA MARIA.— A las 14.15 horas: Reina María con Brisas del Maipo, tres conjuntos.

Cancha EL RAYO.—A las 14.15 horas: Monterrey Juniors con El Rayo, tres equipos.

ASOC. QUINTA NORMAL:

Cancha ZAMBRANO N.o 1.— A las 13.30 horas: Klockmann con Blue Star, dos teams. A las 16 horas: Roberto Encina con Academia, primeros teams.

Cancha ZAMBRANO N.o 2.— A las 14 horas: Roberto Encina con Academia, segundos equipos. A las 15.15 horas: Cristal con Sotomayor, dos elencos.

Cancha CAUPOLICAN.— A las 14.30 horas, Ecuador con Caupolicán, dos conjuntos.

TORNEO INFANTIL:

Cancha QUINTA NORMAL.— A las 9.30 horas: Julio Ruiz con Italo-Chileno, segunda infantil; a las 10.10 horas: Patricio Lynch con Juan Miranda, juveniles, y a las 12 horas: Caupolicán con Cristal, división especial.

ASOC. LA CISTERNA:

Cancha MUNICIPAL.— A las 13.30 horas: Manuel Plaza con Defensor, primeros equipos; a las 14.45 horas: Tovarías con Puccio, primeros elencos, y a las 16 horas: Seleccionado de La Cisterna con Seleccionado de San Miguel.

LIGA "MANUEL ATRIA":

Cancha BILBAO.— A las 14 horas: tres equipos de los clubes Exequiel Vilches con Deportivo Portugal. El primer cuadro del E. Vilches formará con: Arros; Coll y Moraga; Tapia, Martínez y Navarrete; Vásquez, Jofré, Barahona, Gutiérrez.

EL "CLASICO" ESTUDIANTIL

Las autoridades de las Universidades de Chile y Católica están completando los preparativos del festival que harán el viernes próximo, en el Estadio Nacional, cuyo número principal será el "clásico" estudiantil de fútbol, por la competencia oficial de la División de Honor.

En esta oportunidad, al igual que en las reuniones pasadas, actuarán las "barras" de ambos planteles, que se vienen preparando desde hace más de un mes. Ese mismo día, la "U" rendirá un homenaje a sus más antiguos y meritorios jugadores, en reconocimiento de su actividad cumplida en las filas del instituto universitario.

La venta de localidades numeradas empezó el lunes último, encontrándose actualmente agotadas, pues se han recibido numerosas solicitudes de las distintas filiales de provincias de ambas entidades.

LOS ARBITROS

La Asociación de Arbitros de Santiago hizo para el fútbol de hoy las siguientes designaciones oficiales:

ESTADIO NACIONAL. — 15.30 horas. ARBITRO, señor Vicente Leiva. GUARDALINEAS, señores C. Monat y G. Piña.

FERROVIARIOS.— Mañana: señores A. Ramírez y E. Núñez T. Tarde: señores J. Castro y Juan Bta. Vera.

FAMAE. — Mañana: señor C. González. Tarde: señores V. Tapia y S. Briones.

FERROVIARIOS N.o 2.— Mañana: señor Humberto Valdebenito. Tarde: señores I. Gerli y H. Ayala.

FCA. DE PAÑOS. — Mañana: señor O. Fuentes.

MACCABI.— Mañana: señores S. Ramírez y B. Ruz. Tarde: señores H. Cornejo y C. Vergara.

C. BARROS LUCO.— Mañana: señor A. Cuevas.

C. EUGENIO MATTE.— Mañana: señor O. Manaut. Tarde: señores E. Núñez M. y R. Leiva.

FCA. DE GAS.— Mañana: señores O. Pinto y B. Córdova. Tarde: señores J. Suazo y S. Pavez.

ARCO IRIS.— Mañana: señores F. Olhagaray y M. Sanhueza. Tarde: señores Edo. Ayarza y P. Puyol.

EL SALTO.— Tarde: señores M. Gutiérrez y H. Cabezas.

C. PAPELERA.— Tarde: señores Edo. Taibo y E. Rojas.

YARUR.— Tarde: señores P. Martínez y A. Lucero.

C. ENRIQUE BRAVO.— Tarde: señores R. González y O. Fuentes.

BANFIELD DE Y.— Tarde: señores L. Ayala y O. Jaraquemada.

STA. FILOMENA.— Tarde: señores M. Ayala y G. Guajardo.

NORTEAMERICA.— Tarde: señores Z. Carreño y J. Concha.

LO SAEZ.— Mañana: señor J. Chandía. Tarde señor L. Medina.

C. TALLERES.— Mañana: señor J. Banda.

CISTERNA.— Tarde: señores C. Pardo; E. Sauré y L. J. González.

PUENTE ALTO.— Tarde: señores J. Valenzuela y R. Gho.

TALAGANTE. — Tarde: señores A. Cantillana; J. Hernández y P. Ojeda.

SAN BERNARDO.— Tarde: señores B. Fernández; E. Collado y A. Pizarro.

UN FESTIVAL SE REALIZA EN CISTERNA

En ajedrez hacen faltan certámenes

(DE "JAQUE MATE")

La revista "Jaque Mate", que dirige el señor Walter Ader, en su último número, aborda el problema de la reglamentación del Torneo Mayor de Chile y expresa lo siguiente:

"El Torneo Mayor de Chile 1946, no reflejó fielmente la calidad del ajedrez nacional debido, principalmente, a la defectuosa reglamentación que lo regía. nuestro ajedrez vive una época de experimentación y es lógico, por tanto, que nos equivoquemos; pero sería un inútil empecinamiento persistir en nuestros errores.

Compartimos la opinión de que los ajedrecistas de todas las categorías deben tener la oportunidad de competir en certámenes oficiales; pero, ni aún animados del sano propósito de "democratizar" nuestro juego podemos permitir que decaiga el prestigio que debe revestir la prueba máxima del ajedrez chileno.

Por estas razones, consideramos que, paralelamente al Torneo Mayor, deben verificarse competencias destinadas a jugadores que hacen sus primeras armas, y que sólo los que consigan una buena actuación en estas tendrían derechos a alternar en aquél.

Al respecto, es interesante consignar que la FADA, en presencia del mismo problema que tiene que afrontar nuestro ajedrez, ha decidido celebrar un "Campeonato de Campeones", en el que intervendrán los mejores valores de provincias que aún no cuentan con la madurez ajedrecística necesaria para competir con un relativo éxito en el Torneo Mayor.

Actualmente, la Federación Chilena está estudiando la reglamentación de la competencia de mayor envergadura del ajedrez nacional, y no dudamos de que arribará a una solución armónica, en que, lógicamente, se tenga en cuenta la "democratización", pero sin desmedro de la calidad.

ASOCIACION DEP. DE LA CUARTA COMUNA

El campeonato especial de fútbol de la Asociación Deportiva de la Cuarta Comuna prosigue hoy con los siguientes partidos:

CANCHA N.o 2, del Santiago: Población Delicias con Población Carrera, tres equipos. Los terceros, a las 10.30 horas, y los segundos y primeros, a las 14.30 y 15.45 horas.

CANCHA IGUALDAD Y TRABAJO.— Cinto de Abril con Igualdad y Trabajo, tres conjuntos. Los terceros, a las 10.30 horas, y los segundos y primeros, a las 14.30 y 15.45 horas.

VARIAS NOTICIAS SOBRE DEPORTES

MEXICO B. C. — Está preparando los actos deportivos y sociales con que celebrará el 13.o aniversario de su fundación. El martes hará un festival boxeril en su local de calle San Pablo, y para el miércoles anuncia una reunión general de socios, a la cual concurrirán los miembros del directorio honorario de la institución.

FUTBOL.— El conjunto de división especial del Santiago, que lleva cumplida una meritoria actuación, disputa hoy su match oficial con el Audax Italiano, a las 10.30 horas, en la cancha Mademsa.

FESTIVAL DEL ORIENTAL ACACIAS. — Este instituto celebra hoy su 12.o aniversario, con un festival deportivo que realizará en su cancha, cuyo programa consta de fútbol, atletismo, y básquetbol. Finalizarán los festejos con una manifestación que ofrece el directorio del club a las autoridades del deporte de Nuñoa, el cual se efectuará, a las 20.45 horas, en el local de Avenida Ysrrazaval esquina Campos de Sports.

CLUB CICLISTA CHACABUCO. — Cumple hoy 28 años de vida esta entusiasta entidad de los registros de la Asociación Santiago de Ciclismo. Celebra este aniversario con una reunión especial que realizará, a las 10.30 horas, en su local social, a la que concurrirán los directores y socios honorarios y dirigentes de ciclismo metropolitano.

Un certamen oficial de ciclismo, que ha organizado el Club C. I. C., se hará hoy en el Parque Cousiño

ACTUARAN LOS CRACKS DE LOS CLUBES LOCALES

La directiva del Club Ciclista C. I. C., entidad ésta que le ha correspondido realizar el campeonato oficial de hoy, se ha preocupado de llenar todos los detalles del mismo, en su afán de responder con buen éxito a la misión encomendada por la dirigente local. Es el primer certamen que organiza la entidad de Avenida Beauchef, y tendrá como escenario las avenidas interiores del Parque Cousiño, en un circuito que abarcará más o menos 3.100 metros.

Se anuncia la participación en las distintas competencias, de los mejores pedaleros metropolitanos, quienes optarán a los numerosos premios instituidos por el club organizador.

El recorrido del circuito, será el siguiente: salida frente a la fábrica C. I. C., para seguir por Avenida Rondizzoni hasta la puerta de acceso al Parque, camino de la laguna, embarcadero, camino de la Elipse, paralelo a la Avenida Viel, Plaza Ercilla y Avenida Beauchef, para finalizar frente a la entrada principal de la Fábrica.

El programa se ajustará al siguiente orden:

12 horas. —Novicios, 6 vueltas al circuito (18.600 metros), con 2 embalajes, en la tercera y última vueltas.

4.a categoría, 8 vueltas al circuito (24.800 metros), con 3 embalajes en la 2.a, 6.a y 8.a vueltas.

1.a, 2.a y 3.a categorías, 32 vueltas al circuito (99.200 metros), con embalajes en la 12.a, 20.a, 26.a y 32.a vueltas.

Habrá un premio especial para el corredor que cubra los primeros 37.200 metros en menos de una hora.

BANCO CENTRAL DE CHILE

ELECCION DE DIRECTOR REPRESENTANTE DE LAS INSTITUCIONES OBRERAS

ENVIO DE ANTECEDENTES

En cumplimiento de lo dispuesto en los artículos 3.o de la Ley Orgánica del Banco, y 9 de sus estatutos, las instituciones obreras que deseen participar en la elección del representante que les corresponde en el Directorio del Banco Central de Chile, deberán justificar su derecho enviando al Secretario del Banco en Santiago, antes del 1.o de Septiembre próximo, los siguientes antecedentes:

a) Estatutos;

b) Decreto Supremo que le concedió personalidad jurídica, y

c) Lista de sus socios con sus cuotas al día de acuerdo con los libros y reglamentos de la Sociedad, lista cuya efectividad deberá certificar un notario público.

Se previene a las instituciones obreras, que sólo tienen derecho a intervenir en la elección del Director Representante Obrero, las instituciones obreras que cuenten con un mínimum de 500 socios y tengan existencia legal por lo menos durante 5 años no interrumpidos.

En la Oficina del Banco Central en Santiago y en sus diversas Agencias, se darán las informaciones que sean solicitadas por los interesados.

BANCO CENTRAL DE CHILE
SECRETARIO

MUNICIPALIDAD DE SANTIAGO

PAGO DE CONTRIBUCIONES DE PAVIMENTACION

Se avisa a los Contribuyentes de Pavimentación, que los recibos del Segundo Semestre del presente año se encuentran en cobro desde el 1.o de Julio y su pago puede efectuarse todos los días, de 13 a 17 horas, y los Sábados, de 9 a 11 de la mañana.

SE ADVIERTE QUE SE APLICARAN LAS SANCIONES QUE ESTABLECE LA LEY PARA LOS QUE NO PAGUEN ANTES DEL 15 DE AGOSTO PROXIMO

EL TESORERO MUNICIPAL

Dentaduras rotas

ARTIFICIALES

En media hora, reparaciones garantizadas. Unico Laboratorio Dental de Soldadura Eléctrica.

San Antonio 870, Oficina 303, 7.o Piso; Teléfono 30027

REPUESTOS FORD

BATERIAS HART — ACCESORIOS

BENCINA Y LUBRICANTES SHELL

ATENCION DIARIA, INCLUSO DOMINGOS, HASTA LAS 10 DE LA NOCHE

AVENIDA BLANCO ENCALADA 2765 — AL LLEGAR A BASCUÑAN

FRAZADAS

APROVECHE DE COMPRARLAS DIRECTAMENTE EN LA

FABRICA VALENCIA

A MITAD DE SU VALOR

MONEDA Nº 873

Concurso para Ayudantes de Tasadores de los Servicios de Impuestos Internos

Se hace saber a los oponentes que son empleados de la Administración Pública y que se encuentran inscritos para tomar parte en el Concurso de Ayudantes de Tasadores, que las pruebas de competencia, que fueron postergadas, se verificarán el Sábado 16 de Agosto en curso, a las 2.30 P. M. en el Instituto Superior de Comercio, Amunátegui esquina de Moneda.

DIRECTOR GENERAL DE IMPUESTOS INTERNOS

¡PROFESORADO, EMPLEADOS PUBLICOS Y PARTICULARES!

30 o|o de rebaja en nuestros precios y 25 MESES PLAZO

FABRICA DE MUEBLES "EL PORVENIR"

ISRAEL GAISINSKY

Gran surtido en lámparas de lágrimas en todos los estilos a precios de ocasión, además inmenso surtido de alfombras importadas

TELEFONO 84055 — ALAMEDA 851 — (Ex SAZIE 2450)

CASA BERCOVICH

SAN ANTONIO 37

PIELES

VESTIDOS, TRAJES SASTRE, PIEL DE OSO, PIEL DE CAMELLO ELEGANTE SURTIDO EN TODA CLASE PIELES FINAS, PATAS DE ASTRAKAN NUTRIA EN TODOS LOS COLORES, MOUTON DORE, CASTOR, CUELLOS, ZORROS, BOLEROS ETC. ETC. CURTE TIÑE Y TRANSFORMACIONES EN GENERAL

Precios Bajos

GRANDES FACILIDADES DE PAGO

10, 15 Y 20 MESES PLAZO, SIN RECARGO

Proseguirá el torneo de fútbol amateur para clubes de barrios en las dos canchas del Santiago

"EL TREBOL" CON UNION 56, EN EL MEJOR MATCH

En las canchas que el Club Santiago posee en La Pila, proseguirá hoy el torneo de fútbol amateur en el que intervienen equipos de instituciones amateurs. El programa que se cumplirá es el siguiente:

CANCHA N.o 1.— 14.30 horas: Sergio Gálvez con Saa Vial, segundos equipos; 15.30 horas: Presia con Caupolicán; 16.30 horas: Fundición Sima con Juan Figueroa. Los elencos se harán representar por los siguientes jugadores: FUNDICION SIMA: Campos; López y Lorca; Flores, Cepeda y Carrasco; Figueroa, Flores, S. Flores, Reyes y Santis. JUAN FIGUEROA: Marchant; Muñoz y Zamorano; Quinteros, Muñoz y Zamorano; Guerra, Díaz, G. Díaz, Orellana y Moreno.

CANCHA N.o 2.— 14.30 horas: "El Trébol" con Unión 56; 15.30 horas: Saa Vial con Ricardo Santa Cruz; 16.30 horas: Unión 56 con "El Trébol". Estos conjuntos se harán representar por: UNION 56: Miranda; Fernández y Osorio; Miranda, Blanco y Contreras; González, Fernández, Araya, Osses y Morales. "EL TREBOL": Bustos; Sánchez y Norambuena; Valdés, Anguita y Campos; Latorre, Oyarce, Díaz, Celaya y Bustos.

A cero igualaron ayer Defensor y R. Plate en campeonato uruguayo

Por el torneo oficial de la Asociación del Fútbol Uruguayo se efectuaron ayer los encuentros correspondientes a la octava fecha. Destacó el desarrollo del partido entre Defensor y River Plate, quienes después de disputar tesoneramente, empataron con el score en blanco.

Wanderera igualó con Cerro a dos goles, que señalaron por el primer equipo, en la etapa inicial, Magliano a los 29' y Chello, a los 44'. En el segundo, Novelli, a los 15', y Gluo, a los 20', del Cerro.

Rampla Juniors se impuso al Liverpool por 2 a 1, y por igual score Central derrotó a Miramar. Todos los encuentros se jugaron hoy, con excepción del "clásico" nacional del fútbol entre Peñarol y Nacional que se disputará hoy en el Estadio Centenario.

En rugby juegan oficialmente el Stade Francais con la U. Católica

EN VIÑA DEL MAR, BADMINTON CON LA "U"

Dos partidos por la competencia oficial de rugby se cumplirán hoy en esta capital y en Viña del Mar. Stade Francais con Universidad Católica tendrán a su cargo el match que se efectuará en la cancha de los primeros, y Badminton con Universidad de Chile, actuarán en el Sporting Club de Viña del Mar.

EN SANTIAGO

Sin restar méritos al encuentro que se librará en Viña del Mar, el partido que protagonizarán los equipos de Stade Francais y Universidad Católica en la cancha de los primeros nombrados, reviste especial interés, toda vez que el cuadro "galo" necesita vencer al elenco estudiantil, a fin de asegurar su posición definitiva en la tabla. Por este hecho es que el Stade ha venido adiestrándose durante la semana a fin de poder librar con éxito este compromiso que, aún cuando a primera vista podría resultar fácil, en ningún caso se puede desconocer la capacidad del cuadro católico, máxime cuando últimamente ofreció seria resistencia al Grange, equipo que está catalogado como profundo conocedor de la técnica de este deporte.

EN VIÑA DEL MAR

En la cancha del Sporting, de Viña del Mar, jugarán hoy los primeros elencos del Badminton de esa ciudad, y Universidad de Chile de esta capital. En este encuentro acontece algo similar, ya que es el Badminton quién lucha, a igual que el Stade y la Universidad Santa María, por adjudicarse el Campeonato. Quizás si para el cuadro viñamarino resulte más difícil su compromiso con la "U", puesto que sin desconocer el entusiasmo y gran voluntad de los universitarios católicos, la Universidad de Chile es un conjunto más parejo y de mayor rendimiento que la UC., por eso, el elenco viñamarino deberá rendir el máximo si desea mantener la expectable situación que actualmente ocupa.

CITACIONES

BORGOÑO F. C.— A sus dirigentes y jugadores, hoy a las 10 horas, en la cancha de Gran Avenida, Paradero 12, camino Departamental esquina 4.a Trasversal.

VIVACETA F. C.— A sus jugadores, hoy a las 13 horas, en su cancha.

TENIENTE GODOY F. C.— A sus jugadores, hoy a las 13 horas, en la cancha de Avenida Irarrázaval esquina Román Díaz.

DEPORTIVO ROBERTO ENCINA.— Integrantes de sus elencos infantiles, a las 10 horas, en la cancha municipal de Quinta Normal: los adultos, a las 13.30 horas, en la cancha Zambrano.

EVERTON.— A los componentes de sus elencos de fútbol, hoy a las 13.30 horas, en la cancha Yarur.

DEPORTIVO JULIO BAÑADOS. — Junta general, hoy a las 11 horas, en el local de costumbre.

DEPORTIVO APOLO.— A sus jugadores, hoy a las 13.30 horas, en la cancha Maccabi.

DIFICIL EMPATE LOGRO LA "U" ANT BADMINTON, QUE AL FINAL DEFECCION

SE ENFRENTARON EN EL ESTADIO DE INDEPENDENCIA Y EL SCORE FUE 2-2

El conjunto de la Universidad de Chile debió sobreponerse a toda clase de contingencias para conseguir un merecido empate a dos tantos frente al Badminton. Estos cuadros protagonizaron el match de fondo del programa correspondiente a la décimaprimera fecha del torneo de fútbol profesional, efectuado en la tarde de ayer en el Estadio de la Avenida Independencia. Concurrieron justamente 8.759 personas que pagaron $ 76.829.

A igual que el encuentro que sirvió de semifondo a la reunión, éste se caracterizó por su intensidad y por el derroche de energías de que hicieron gala ambos contrincantes. No obstante que el empate estuvo bien, una sensación mucho más halagadora dejó el cuadro de la "U", porque aún en inferioridad numérica de jugadores y con otros un tantos resentidos, al final no sólo se conformó con el empate, sino que también buscó con afán la victoria, en circunstancias que su rival, por estar con el equipo completo, destacaba mayores probabilidades de alcanzarla. Sin embargo, en esos instantes, en las filas de Badminton hubo rasgos que revelan falta de clase tal vez, y que consistieron en el afán de replegarse, de cuidar la igualdad y de esperar con ansiedad el pitazo que señalara el término del encuentro. En síntesis Badminton teniendo el camino expédito para atacar y buscar un punto que le proporcionara el triunfo, se sintió disminuído y se dejó llevar por los arrestos de un cuadro integrado por diez hombres y con otro —como Yori— que acusaban lesiones que le impedían una expedición normal. Desalentadora resultó esta actitud de los aurinegros, principalmente si se toma en consideración que su equipo es uno de los que están bien colocados y de los que figuran en el núcleo de postulantes al título de 1947.

Durante el primer período, pese a que la "U" sacó una rápida ventaja, fué Badminton el que controló las acciones mediante intervenciones más decididas y simples. Los halves apoyaban bien y los delanteros no pensaban dos veces para tirar al arco.

De esta manera, la "U" debió limitarse a una faena más bien defensiva y a esperar algún blanco que ofreciera la defensa adversaria para contraatacar. Uno a uno terminó esta etapa.

A los pocos instantes de haberse reiniciado el juego, volvió el conjunto de Ramírez a asumir el papel de atacante y merecidamente se situó en ventajas. Casi en seguida, Pilassi, se lesionó y abandonó el field. Planteadas las cosas así, ya pocos eran los que estimaban que el partido ofreciera otra variación que no fuera una conquista del Badminton, máxime si hacemos presente que el ataque de los azules se mostraba totalmente inoperante. El único que hacía cosas positivas era Yori. Los demás se entretenían mucho con la pelota y todo terminaba cuando surgía un back y se las arrebataba.

Sin embargo, la "U", sacando fuerzas de flaquezas se jugó el todo por el todo y se lanzó resueltamente sobre el pórtico de Quitral y sorpresivamente alcanzó el empate, mediante una hábil intervención de Yori, quien ya antes había vencido a Quitral. Nadie pensó que los estudiantes pudieran empatar y parece que los más sorprendidos fueron los jugadores de Badminton que, repetimos — contando con todo a su favor— se desconcertaron y en vez de volver a buscar ventajas, empezaron a cometer una serie de desatinos, hasta que terminaron por replegarse conformándose con defender una ventaja ante un adversario maltrecho que bregaba a base de coraje, y nada más.

Badminton dejó la impresión de ser un cuadro más parejo, pero en cambio pecó por su carencia de espíritu de lucha en los momentos precisos. Con respecto a la Universidad de Chile, volvió a exhibir una defensa de buena colocación y de recursos, pero un quinteto de ataque que sabe hacer cualquier cosa, menos disparar al arco, excepción hecha de Yori. Para los parciales de la divisa azul deben haber sido exasperantes esas intervenciones de Coll, García y Balbuena de hacerse pasesitos cortos entre ellos para avanzar dos o tres metros y terminar en nada práctico, cuando lo que se necesitaban era velocidad, simplificar las cosas y probar puntería desde cualquier posición.

Individualmente, Ramírez, Atlagich, Abate y Zamora, resultaron los más destacados del Badminton, mientras que en las filas de la "U" agradó la expedición de Sepúlveda, Ibáñez y Yori, siendo este último el mejor de todos.

Consignamos a continuación los pormenores de mayor importancia del partido:

BADMINTON (2) — UNIVERSIDAD DE CHILE (2)

Arbitro, señor Francisco Rivas.

Universidad de Chile (azules): Ibáñez; Pilassi y Baeza; Sepúlveda (capitán), Ramos y Negri, Yori, González, Coll, García y Balbuena.

Badminton (aurinegros) Quitral; Ramírez (capitán) y Caballero; Román, Atlagich y Scalamandré; Jiménez, Abate, González, Zamora y Carugatti.

Scorers: Yori (2), de la Universidad de Chile y Carugatti y Abate, del Badminton.

6 minutos: Coll le pasó adelantado a YORI, a quien Caballero había descuidado. El veloz puntero se cortó decididamente en demanda del arco y de cerca, cuando Quitral le salía al encuentro, envió un tiro bajo que tomó contacto con las redes. ¡Gol!

21 minutos: Scalamandré avanzó cierto trecho y envió por alto al centro; CARUGATTI, atento a la maniobra, recibió el balón con la cabeza y lo bajó e inmediatamente despidió un violentísimo tiro de izquierda que sorprendió a Ibáñez ¡Gol!

38 minutos: Baeza cayó acusando una lesión a la rodilla. Después de prestársele atención, se reincorporó. Dos minutos más tarde, el citado zaguero estudiantil cometió —como desquite— un violento foul en contra de González.

SEGUNDO TIEMPO

8 minutos: Carugatti sirvió un corner; tomó el balón González que de cabeza se lo entregó a ABATE, que de muy poca distancia arremetió y anuló a Ibáñez. ¡Gol!

9 minutos: Se estrellan Pilassi y Carugatti. Ambos son sacados fuera del field. El defensor de Badminton se reincorpora, después, no así el zaguero de la "U". Trató de hacerlo, pero su inferioridad era manifiesta.

23 minutos Coll, ante la presencia de varios adversarios, abrió en dirección a YORI, que en rápida filtrada dejó atrás a los que lo asediaban, despidiendo luego un lanzamiento bajo que Quitral no pudo neutralizar. ¡Gol!

24 minutos: Se lesiona Yori y debió abandonar el campo por algunos instantes.

45 minutos: Terminó el partido, Badminton (2) — Universidad de Chile (2).

TORNEO INTERNO DEL C. ATLETICO ROYAL

El Círculo Atlético Royal realizará hoy en la Quinta Normal, la segunda etapa del quinto torneo interno, por el título de campeón del club de 1947.

El programa consulta las siguientes pruebas: 00, 800 y 3.000 metros planos; salto alto, salto triple, lanzamiento del disco, lanzamiento del martillo y posta de 4 por 400.

RECIBEN EL APLAUSO DE SUS ADICTOS.— Los integrantes del conjunto de la "U" se incorporan a la cancha, con Ibáñez, Sepúlveda, González, Ramos y Negri, a la cabeza. Empataron ayer los azules, con Badminton y les convenía ganar, pues ya está muy próximo el clásico universitario.

Se pondrá término hoy a la 1.a rue del Campeonato de la Sección Cade

PROGRAMA COMPLETO DE ESTA DIRIGENTE

EN DISTINTAS canchas se cumplirá hoy la última fecha de la rueda inicial del campeonato de la Sección Cadetes, con los siguientes encuentros:

CANCHA COLO COLO—UNION ESPAÑOLA CON COLO COLO.— 9.30 horas: División Juvenil. Arbitro, señor René Leiva; 10.15 horas, División Intermedia. Arbitro, señor Rigoberto Núñez, y 11.15 horas, División Especial. Arbitro, señor Miguel Canales. Director de turno, señor Ramón Zavala.

CANCHA SANTA LAURA— COLO COLO CON UNION ESPAÑOLA. 9.45 horas: Tercera Infantil. Arbitro, señor Víctor Martínez; 10.15 horas, Segunda División. Arbitro, señor Víctor Martínez, y 11 horas, Primera Infantil. Arbitro, señor Benicio Soto. Director de turno, Green Cross.

CANCHA MADEMSA.— Audax Italiano con Santiago Morning.— 9.30 horas: División Juvenil. Arbitro, señor Hugo Caballero; 10.15 horas, División Intermedia. Arbitro, señor Julio Mondaca, y 11.15 horas, División Especial. Arbitro, señor Angel Miquel. Director de turno, S. National.

CANCHA SAN VICENTE.— Magallanes con Iberia.— 9.30 horas: División Juvenil. Arbitro, señor Julio Rivamontan; 10.15 horas, División Intermedia. Arbitro, señor Segundo Lillo, y 11.15 horas, División Especial. Arbitro, señor Manuel Ahumada. Director de turno, Badminton.

CANCHA SAN JOSE.— Magallanes con Iberia.— 9.45 horas: Tercera Infantil. Arbitro, señor Sergio Gálvez; 10.15 horas, Segunda Infantil. Arbitro, señor Sergio Almarza, y 11 horas, Primera Infantil. Arbitro, señor René Núñez. Director de turno, U. Católica.

CANCHA RODIGHIERO.— Badminton con Santiago National.— 9.30 horas: División Juvenil. Arbitro, señor Humberto Ramos; 10.15 horas, División Intermedia. Arbitro, señor Ernesto Mardones, y 11.15 horas, División Especial. Arbitro, señor Pedro Saavedra. Director de turno, Iberia.

ESTADIO NACIONAL N.o 3.— Universidad de Chile con Green Cross.— 9.30 horas, División Juvenil. Arbitro, señor Julio Villanueva; 10.15 horas, División Intermedia. Arbitro, señor Arturo Pávez, y 11.15 horas, División Especial. Arbitro, señor Joaquín Espinoza. Director de turno, Unión Española.

ESTADIO NACIONAL N.o 6.— Green Cross con Universidad de Chile.— 9.45 horas: Tercera Infantil. Arbitro, señor Carlos Valenzuela; 10.15 horas, Segunda Infantil. Arbitro, señor Carlos Valenzuela, y 11 horas, Primera Infantil. Arbitro, señor Humberto Montero. Director de turno, Audax Italiano.

ESTADIO UNIVERSIDAD CATOLICA.— Práctica de selección.—9.45 horas: Seleccionado B con Universidad Católica Juvenil.

10.45 horas. Seleccionado con Escuela de Aviación.

La asistencia de todos los jugadores llamados a selección es obligatoria, en caso que no concurran serán sancionados. Los encuentros que se habían fijado en la cancha Cementerio General, entre Audax y Santiago, han quedado suspendidos.

Escuela Militar con Ferrovi y Sirio con Iberia se enfren en la mañana en la cancha F

POR EL CERTAMEN OFICIAL DE BASQUET

En la cancha del Famae, ubicada en San Ignacio con Fr seguirá hoy en la mañana la competencia oficial de básquetbol trola la Asociación de Santiago.

Corresponderá medirse a los equipos del Deportivo Sirio y Escuela Militar con Ferroviarios, conjuntos de sólo regis en las fechas anteriores, y que están dispuestos en esta oca rarse en procura de dos puntos que mucho necesitan para posición en la tabla de posiciones.

La probable constitución de los elencos es la siguiente:

SIRIO: Fagre, Tala, Awad, Mohana y Awad.

IBERIA: Jaradiz, Tejo, Gil, Sepúlveda y Chinchóm.

ESCUELA MILITAR: Hammer, Moretti, Smith, Herrera y Clenfuegos.

FERROVIARIOS: F Maldonado, Herrera y

La reunión se inic 10.30 horas con el mate rio con Iberia.

PROXIMA FE

El martes en la noch los cuadros del Famae ción Cristiana de Jó con Barcelona.

SOCIEDAD COOPERATIVA DE CONSUMOS LIMITADA

"CARABINEROS DE CHILE"

CITACIONES

Junta General Ordinaria de Socios

En cumplimiento al artículo 19 de los estatutos, citase junta general ordinaria de socios para el Sábado 16 de Agosto de 1947, en 2.a citación, a las 10.30 horas, en el local de la Sociedad, calle Miraflores N.o 224, para tratar las siguientes materias:

1.o—Memoria y Balance General al 30 de Junio de 1947.
2.o—Elección de dos Consejeros titulares de tropa.
3.o—Elección de tres Consejeros suplentes de nombramiento supremo, y dos de tropa.
4.o—Elección de tres miembros titulares y tres miembros suplentes de la H. Junta de Vigilancia.

Junta General Extraordinaria

En cumplimiento al artículo 20 de los estatutos, citase junta general extraordinaria para el Sábado 16 de Agosto, a las 11.30 horas, en el local de la Sociedad, Miraflores 224, a fin de tratar los siguientes puntos:

1.o—Reforma de los estatutos sociales.
2.o—Autorización para vender un terreno en Valparaíso.

Por tratarse de 2.a citación, ambas juntas se efectuarán con el N.o de socios que asista. Los poderes se recibirán en la Gerencia General (Secretaría General de la Sociedad), calle Miraflores N.o 224, hasta el 14 de Agosto a las 12 horas.

EL CONSEJO ADMINISTRATIVO

ESCUELAS "DIAZ - GASCOGNE"

Ponemos en conocimiento de las interesadas, que las Escuelas Politécnicas "Díaz-Gascogne", de Santiago, han abierto la matrícula para los cursos de invierno de las siguientes materias: mecánica dental, modas (alta costura en general), "corte chic-argentino", lencería fina, moda infantil, peinados artísticos en sus diversas formas y métodos, estética femenina (belleza), manicure, sastrería, contabilidad, recuperación escolar, redacción comercial, taquigrafía Pitman, etc.

Además estos Establecimientos, cuentan con un internado económico para señoritas de provincias, en condiciones muy ventajosas y sirviéndoles de apoderado para quienes carezcan de familia en la capital.

Mayores informes, pueden solicitarse en su local Santo Domingo 670 o al teléfono 32468.

SE HA RECUPERADO LA UNION, Y PUEDE TRIUNFAR ANTE EVERTON

EN VALPARAISO SE MIDEN HOY OFICIALMENTE

Esta tarde, en el Estadio de Playa Ancha, de Valparaíso, se efectuará el match pendiente de la 4.a fecha del torneo profesional de fútbol, de los conjuntos superiores de la Unión Española y Everton.

Los viñamarinos vienen de perder ante el Audax, pero en cambio, los rojos se han recuperado de sus actuaciones tan dispares de las primeras fechas del campeonato, lo que demostraron con su amplio triunfo último sobre el Iberia y con el empate frente al puntero. En todo caso, se sabe la capacidad del equipo de Pastenes, que bien puede superarse y rendir una performance que mucho satisfaga a sus numerosos adeptos.

El encuentro será controlado por el árbitro señor René Messina y comenzará a las 15.30 horas.

HIPODROMO CHILE.-DOMINGO 10 DE AGOSTO DE 1947

...RERA A, a las 8.10 A. M.— 1.200 metros.— Premio 13.a CARRERA DE ELIMINACION.— Para todo caballo destinado a Hipódromos de Provincia.—Peso de Reglamento.— Descargo de un kilo por carrera de Eliminación perdida desde el 1.o de enero de 1947.— Premio: $ 16.000.— Jinetes aprendices sin apuestas

1 Jabali	61	6	Lohengria				
2 Veranito	61	10	Barón				
3 Chiguayhué	60	2	Danilo				
4 Diguillín	60	7	Cristal				
5 One More	59	4	Dante				
6 Dique	58	8	Salsipuedes				
7 Temeraria	58	11	Fco. Villa				
8 Harpagón	55	3	Sotileza				
9 Mis Lee	55	12	I. Benites				
10 Me Tincé	53	9	Castor				
11 Rafia	51	1	Buenaventura				
12 Vitoco	49	5	Maruxa				

...RERA CARRERA, a las 8.15 A. M.— 1.200 metros.— Premio LEONCILLO.— Serie A.— Para potrancas de tres años, nacidas en Chile, no ganadoras.— Peso: 54 kilos.— Inscripción: $ 300.— Inscripción extraordinaria: $ 300.— Premios: $ 30.000 a la primera; $ 9.000 a la segunda; $ 4.500 a la tercera y $ 1.500 a la cuarta.

1 Aixa	54	2	Darién	Altanera	Feliciana		
2 Autógena	54	14	Cateador	Valdivia	Nena		
3 Barbarita	54	16	Tarzán	Barbarina	Los Rubios		
4 Cábala	54	1	Dalcahue	Cordobesa	L. Castro		
5 Cachamba	54	4	Salerno	Ranita	Dalmacia		
6 Cortala	54	15	Tate Callaito	Jealous	A. López		
7 Coupe d'Or	54	5	P. Lucho	Correvuela	R. de Costanti		
8 Fátima	54	13	Afghan II	Falange	Marcela		
9 Holy Star	54	3	War Boy	H. Siempre	J. R. Quinteros		
10 Identidad	54	11	Stockwell II	Idéntica	El Ideal		
11 Marvel	54	6	Transcendente	Bondad	Ig. Pérez R.		
12 Pitonisa	54	9	The Font	Venezuela	Villa Prat		
13 Pura Música	54	12	My Saxofón	Day Dream	R. Rabello		
14 Running Shoes	54	10	Sandals	L. J.	Santiago Avila		
15 Siete Colores	54	8	Dalcahue	Cheery Girl	Capulín		
16 Sorprendida	54	7	Copete	Sospechosa			

...NDA CARRERA, a las 8.45 A. M.— 1.200 metros.— Premio LEONCILLO.— Serie B.—Para potrancas de tres años, nacidas en Chile, no ganadoras.— Peso: 54 kilos.— Inscripción: $ 300.— Inscripción extraordinaria: $ 300.— Premios: 30.000 a la primera; $ 9.000 a al segunda; $ 4.500 a la tercera y $ 1.500 a la cuarta.

1 Alisa	54	5	Yelmo II	Pantita	Atómico		
2 Andemilla	54	16	D'Alembert	Dionina	Gonzoli		
3 Aprilia	54	10	The Font	Florentina	Sabina		
4 Carolina	54	13	Knockem	Naftalina	Siers		
5 Casucha	54	12	The Font	Cassata	G. del Pedregal		
6 Ialola	54	7	Iago	Pilola	A. Aros		
7 Chamaquita	54	8	Durazmito	Medusa	Sue. Sigo. Mari		
8 Esquema	54	14	Canaro	Filigrana	El Parque		
9 Filiustera	54	17	Fillbustero	Falsidia	Saladino		
10 Genevieve	54	1	Mac Mahón	Capri	Gengevieve		
11 Mayonesa	54	11	Sahib	Mayólica	Fior Vial		
12 Miss Fouché	54	18	Fouché	Picarita	B. D. de Felipe		
13 Nannie	54	9	Sopete	Noailles	Capuleto		
14 Pequeña	54	2	Fouché	Humorada	Mónica		
15 Pérfida	54	4	Arghan II	Alabanza	La Cuca		
16 Reyecia	54	6	Bacardi	Redundancia	C. Negro		
17 Vasca	54	3	Trelawny	Kafilia	Rina de C.		
18 Virtuosa	54	15	Filibustero	Virginia	Los Virtuosos		

...CERA CARRERA, a las 9.15 A. M.— 1.200 metros.— Premio LIEJA.— Para potrancas de tres años ganadoras de una carrera.— Peso: 54 kilos.—Inscripción: $ 260.— Inscripción extraordinaria: $ 260.— Premios: $ 26.000 a la primera; $ 7.800 a la segunda; $ 3.900 a la tercera y $ 1.300 a la cuarta.

1 Brinfull	56	13	Ipe	La Broche	Las Termas		
2 Sarta	56	9	Ipe	Miss Sar	P. del Río		
3 Serenísima II	56	14	Serenísimo	C. Chicha	La Candelaria		
4 Hija de Tigre	54	4	Afghan II	Valerosa	L. Luco C.		
5 Ailla	54	8	Oakland	A. Hungría	Rina de C.		
6 Texas	54	5	Bacardi	Tocopilla	Rina de C.		
7 Diva	54	3	Trafalgar	Iberia	P. Méndez		
8 F. de Plata	54	10	Apple Jack	Gloriosa	Popeta		
9 Guajira	54	7	Copete	Guitarra	Vencedor		
10 Hospicia	54	2	Centurión	Hospiciana	D. 2.o Muñoz		
11 Nizarda	54	6	Cuarteto	Niza	C. Muñoz G.		
12 Pentagrama	54	1	Corn Belt	Pentápolis	Cantaclaro		
13 Soulier	54	12	Sandals	Sal y Agua	C. de la Sotta		
14 Urca	54	11	Corn Belt	Ufa	Infierno		

...RTA CARRERA, a las 9.50 A. M.— 1.200 metros.—Premio LORELEY.— 5.a Serie.— Handicap para cuatro años y más ganadores.— Inscripción: $ 180.—Inscripción extraordinaria: $ 180.— Premios: $ 18.000 al primero; $ 5.400 al segundo; $ 2.700 al tercero y $ 900 al cuarto.

1 Martincito	59	3	Martín García	Rada	V-8		
2 Kolenda	57	8	Collargol	Guantaca	J. Peña		
3 Middy	57	21	Bacardi	Middling	Felipe		
4 Tridentina	57	23	Tridente	Lumeville	J. R. Quinteros		
5 Londres	56	15	Apple Jack	Almoneda	J. D. Muñoz		
6 La Gambuza	54	9	Yelmo II	G. Nueva	Azor		
7 Luneta	54	22	Martín García	Lunaria	Kiko		
8 Miragua	53	11	Tridente	La Mirona	G. Calderón		
9 Neblina II	53	16	Foxglove	Bruma	La Hora		
10 Recelosa III	53	19	Cardenio	Reposada	Olivia		
11 Chilling	52	12	Chiste	Zozobra	N. V. v. de Q.		
12 Talega	51	19	Afghan II	One Penny	Los Lirios		
13 Capotera	50	18	Noctovisión	Caburga	Feliciana		
14 Lerda	50	2	Scaramouche	Bayela	Pirulita		
15 Golosa	49	10	Chiste	Gourmandise	Rosita		
16 Ametralladora	48	4	D'Alembert	Fontana Rosa	R. Becerra		
17 Caycay Vilú	48	17	D'Alembert	Mamá Oello	Jaime Cappó		
18 D'Or	48	7	Gin Cocktail	Royale d'Or	Blasito		
19 Francolina	48	13	Tupá	Franconia	A. Benavente		
0 Gamuza	48	6	Oackland	Gongorina	Sue. J. Moyano		
1 La Lucy	48	14	Cachafáz	Chadina	Congrito		
2 Nafta	48	1	Well Playet	N. de Tolosa	L. A. Yáñez		
3 Pasarela	48	5	Tennerife	Pinganilla	El Ideal		

...RTA CARRERA, a las 10.25 A. M.— 2.000 metros.—Premio JULIO PRADO AMOR.— Clásico.— Handicap para cuatro años y más ganadores en distancias mayores de 1.500 metros. Inscripción: $ 400.— Inscripción extraordinaria: $ 400 — Premios: $ 40.000 al primero; $ 12.000 al segundo; $ 6.000 al tercero y $ 2.000 al cuarto.

1 Colorado	60	2	Salarrón	Huilo Huilo	A. Lyon		
2 Bureo	59	8	Frigio	Slap	Suc. J. Moyano		
3 Bergante	58	6	Stark	Valentina	Dora		
4 Yek	56	1	Luisillo	Frisuda	B. Norton		
5 Mister Morgan	54	9	Iago	Malva Rica	San Jorge		
6 Chacotero	50	5	Grimsby	Chimentera	18 de Septiemb		
7 Caraboba	49	4	Schopenhauer	Carambola II	Lérida		
8 Monterrey	48	3	Iago	Malva Rica	Porthos		
9 Picasú	48	7	Diadoque	Plantita	Wanda		

...RTA CARRERA, a las 11.05 A. M.— 1.200 metros.—Premio LORELEY.— 2.a serie.— Handicap para cuatro años y más ganadores.— Inscripción: $ 210.— Inscripción extraordinaria: $ 210.— Premios: $ 21.000 al primero; $ 6.300 al segundo; $ 3.150 al tercero y $ 1.050 al cuarto.

1 Buen Amigo	56	11	Bozuloco	Cosa Bárbara	P. Brisoni		
2 Marhué	56	2	Martín García	Huesca II	Peliciana		
3 San Lorenzo	56	6	Oakland	Salpetra	Panchuelón		
4 Kalmuk	53	3	Killarney	Flor de Copas	El Ideal		
5 Orate	53	10	Trelawny	La Ponsoniere	Jorge Vial		
6 A. Indio	52	13	Amor Pagano	La Montespan	J. I. Bastarric		
7 As de Oros	52	4	Impetuoso II	Vanguardia	Tropezón		
8 Rotativa	52	8	Oakland	Rajadora	Cecor		
9 Serpentina	52	9	Brick	Suficiencia	Don Pánfilo		
10 Susana	50	5	Salerno	Hurry Up	Miguelete		
11 Radamés	49	12	Luisillo	Rada	Tutuquén		
12 Tortuga	49	7	Canigó	Hitlerista	Parral		
13 Traicionera	49	1	Impetuoso II	Kodakeana	H. Pinochet		
14 Pentalfa	48	14	Gran Emir	Pentápolis	Castor		

...TIMA CARRERA, a las 11.45 A. M.— 1.200 metros .— Premio LORELEY. — 1.a serie.— Handicap para cuatro años y más ganadores.— Inscripción: $ 220.— Inscripción extraordinaria: $ 220.— Premios: $ 22.000 al primero; $ 6.600 al segundo; $ 3.300 al tercero y $ 1.100 al cuarto.

1 Garay	59	13	D' Alembert	Sólida	J. Vial		
2 Zhukov	58	6	Stark	Alpha	Blanco Encalada		
3 El Cairo	56	10	Oakland	Emiliana	Viñamarino		
4 Porfirio	54	11	Stockwell II	Noctotoma	El Ideal		
5 Chancellor	53	7	Omer Emeth	O. Mare Char	Panamericano		
6 Franklin	53	2	Milimetro	Faldera	E. Larrain		
7 Ramsés	53	4	Rococó	Perlita	Estrella de Ch		
8 Falucho	52	8	The Font	Amón Ra	Carampangue		
9 L'Eperón	52	3	Himalaya II	Isarcharra	Ebro		
10 Cantinflas	51	15	El Ocho	Solariega	F. Fantini G.		
11 Mr. Popeta	51	1	Eton	Miss Popeta	Valenciano		
12 Oasis	51	16	Oakland	Kurichana	Vencedor		
13 C. que te Pilo	50	15	Heidelberg	Salmagundi	P. Molina		
14 Calmante	48	14	Schopenhauer	Celaje	E. Maggi		
15 Ceylán	48	9	Iturbide	Andaluza	Acapulco		
16 Curanadú	48	5	Oakland	Cantimpla	R. de Costant		

...VA CARRERA, a las 12.25 P. M.— 1.200 metros .— Premio LORELEY.— 4.a serie.— Handicap para cuatro años y más ganadores.— Inscripción: $ 190.— Inscripción extraordinaria: $ 190.— Premios: $ 19.000 al primero; $ 5.700 al segundo; $ 2.850 al tercero y $ 950 al cuarto.

1 Palomina	58	19	Puro Habano	Caoba	Nipaco		
2 Marinela	57	20	Noctovisión	Mazurka Azul	J. R. Quinteros		
3 Alá	56	15	Turquestán	Aviadora	Lucarno		
4 Etsai	54	4	D'Alembert	Gertrudis	J. Segura		
5 L. el Bote	54	14	Bucanero	Vistosita	H. Silva C.		
6 Algarada II	53	10	L'Oriflamme	La Disperata	Don Calixto		
7 Nichi Nichi	53	11	Iago	Nona	San Jorge		
8 Brochazo	52	13	Knockem	Bambina	Viena		
9 Cap'taine	52	17	Iniciador	Etruria	Flor de Loz		
10 Aguántese	51	3	Stark	Acomodada	A. López		
11 Bombazo	51	18	Pontoise	Bodas de Oro	Sublime		
12 P. de Oro	51	12	Piamonte	Puerta de Sol	Chelina		
13 Ema	50	8	D'Alembert	Harry Feet	R. de Costant		
14 T. Listo	50	2	Tupá	Pastourelle	Melita		
15 V. Amor	50	16	Amor Pagano	La Montespan	P. del Río		
16 Carriano	49	5	Tupá	Millapán	A. Salinas M.		
17 Elkington	49	3	Aretino II	Redundancia	J. Cabrera		
18 Puro Maile	49	6	Malle	Perlita Mía	Bilbao		
19 Tablón	49	1	Tapicero	Dobiona	J. D. Muñoz		
20 Amorio	48	7	Amor Pagano	Ascención	El Ideal		

PRONOSTICOS DE LA PRENSA

HIPODROMO CHILE

	1.a carrera	2.a carrera	3.a carrera	4.a carrera	5.a carrera	6.a carrera	7.a carrera	8.a carrera	9.a carrera
"LA NACION"	Siete Colores Sorprendida Autógena	Vasca Filibustera Genevieve	Hospicia Brinfull Diva	Talega Lerda Miragua	Mr. Morgan Carabobo Picasú	Serpentina Buen Amigo Marhué	Zhukov Ramsés Falucho	Elkington Ala Amorio	Compostura Solitaria Mal Humor
"TURF"	Siete Colores Sorprendida Autógena	Vasca Genevieve Aprilia	Diva H. de Tigre Texas	Talega Lerda D'Or	Colorado Mr. Morgan Carabobo	Marhué Kalmuk S. Lorenzo	Franklin Ramsés Falucho	Brochazo Cap'taine Amorio	Mal Humor C. Ráfaga Solitaria
"EXTRA"	Sorprendida Siete Colores Fátima	Chamaquita Filibustera Vasca	H. de Tigre Brinfull Texas	Talega Neblina La Gamburza	Colorado Mr. Morgan Picasú	Buen Amigo Kalmuk Orate	L'Eperón Ramsés Zhukov	Ala Brochazo Algarada	Solitaria Compostura Mal Humor

MISTER MORGAN ES NUESTRA CARTA EN EL CLASICO JULIO PRADO AMOR

EN CARABOBO Y PICASU, VEMOS SUS MAS SERIOS ENEMIGOS, A LOS QUE RECOMENDAMOS PARA ESCOLTARLO

Sobre la base del clásico "Julio Prado Amor", handicap que se extiende sobre un recorrido de 2.000 metros, se ha confeccionado una interesante cartilla en el Hipódromo de La Palma.

Las ocho carreras restantes son compromisos de velocidad, todos sobre 1.200 metros, siendo tres de ellas condicionales, handicap las cinco restantes.

Haremos nuestro acostumbrado estudio para fundamentar nuestros pronósticos sobre la base de que la cancha estará en condiciones casi normales, apropiada para todo caballo.

El clásico "Julio Prado Amor"

De mucho interés promete resultar el clásico que sirve de base al programa, atendida la circunstancia de que ninguno de los que en la prueba intervienen ha ganado en la distancia que para muchos de los anotados constituye una incógnita.

Colorado es el de más clase, pero varias veces ha fracasado en este tiro y carga un peso que debe serle un serio inconveniente. Bureo ha estado actuando muy discretamente en estos recorridos y aun mayores en el Club Hípico. Bergante remató fuera del marcador en el clásico ganado por Babilonio a Bulnes e igual cosa sucedió con Yek.

Míster Morgan tiene su última actuación en una segunda serie ganada por Botabarro a Rompecabeza en donde él remató tercero. Viene dando de día en día y baja especialmente preparado para este compromiso.

Chacotero es un discreto elemento en distancias medias. Carabobo escoltó a Agua Azul el domingo después de dispensarle muchas ventajas. Monterrey fué tercero en esa misma carrera y Picasú demostró estar sobresaliente al ganar muy fácil a Chilota, Kreisler y Opereta que si bien es cierto no entraran en handicap en este lote, no es menos cierto que no necesitó emplearse para batirlas al galope.

Muy buena idea tenemos nosotros de Míster Morgan que ha caído a un peso conveniente para su calidad y de cuyo estado tenemos los mejores informes. En la esperanza de que su jinete le saque el mayor partido posible a todas las circunstancias favorables que puedan presentársele, lo hacemos nuestro favorito.

Para escoltarlo dejamos a Carabobo, que tiene antecedentes y estampa para ser elemento de fondo, dejándole el otro lugar que paga a Picasú.

LAS PRUEBAS ORDINARIAS

Comienza la reunión con una prueba condicional sobre 1.200 metros reservada a potrancas de tres años que no hayan ganado en donde intervendrá un numeroso lote de aspirantas a cambiar de categoría.

Vemos con las primeras opciones a Autógena, Cábala, Fátima(Holy Star, Siete Colores y Sorprendida, que son las que mejores actuaciones anteriores han tenido y que deben ser las llamadas a distribuirse las preferencias del público apostador.

Decidirse entre Siete Colores y Sorprendida es más que todo, cuestión de impresión personal, gustándonos a nosotros la primera de ellas para el sitio de honor.

La tercera en discordia nos parece Autógena, a la que recomendamos para el otro lugar que paga.

Segunda carrera

De análogas bases a la anterior es la de segunda hora en donde ninguna de las anotadas sobresale, motivo por el cual nada de extrañar sería que se resolviera mediante un sorpresivo resultado.

Aprilia, Casucha, Genevieve, Filibustera, Pérfida, Mayonesa y Vasca, son los nombres que más se barajan entre los entendidos como posibles ganadoras y entre las que debe hacerse la elección final.

Como Vasca ha logrado varias figuraciones en esta cancha y es un elemento ya fogueado en estas lides, vamos a darle la preferencia para el primer lugar, dejándole los lugares siguientes a Filibustera que ha cotejado muy bien, y Genevieve cuyo training es muy satisfactorio.

Tercera carrera

Ocupa el tercer lugar del programa una prueba condicional reservada a potrancas ganadoras de una carrera en donde actuarán algunos elementos tenidos por buenos en sus respectivas caballerizas.

Brinfull es bastante corredora y cuenta con trabajos que la acreditan plenamente. Sarta ha estado corriendo mal, pero sus defecciones bien pueden atribuirse al estado pesado de la pista en que le ha tocado intervenir. Serenísima va en corral con Hija de Tigre y separadamente ambas llevan clara chance; Ailla va en corral con Texas, habiendo rematado la primera de ellas, cuarta de Ankara, Diva y Torrentera; Diva, por la citada performance debe contar con muchos partidarios; Hospicia salió de perdedores en forma muy holgada; Pentagrama y Soulier se han visto ligeras en sus cotejos y el triunfo de cualquiera de ellas no constituiría sorpresa para nadie.

Por nuestra parte, vamos a preferir a Hospicia para el primer lugar, dejándole los placées a Brinfull y Diva.

Cuarta carrera

Abierta a las expectativas de varios de los anotados es la cuarta carrera, última serie de los compromisos de velocidad.

Tanta opción tiene Tridentina, Londres o La Gamburza, como Miragua, Neblina, Talega, Lerda, Francolina o Pasarela, debiendo hacerse la elección principalmente a base de impresión personal, ya que no hay una línea que permita destacar a alguno de los anotados sobre sus restantes competidores.

Como parece que Talega se ha entregado a correr —por lo menos así lo demuestra su segundo lugar, detrás de Mal Humor en esta misma distancia— la hacemos nuestra favorita.

Lerda que allí fué tercera, nos parece su más seria enemiga, dejándole el otro lugar que paga a Miragua, que ha corrido bien con mejores.

Sexta carrrera

Muy bonita competencia es la sexta carrera, segunda serie de los compromisos de velocidad, pues varios de los anotados se han estado desempeñando muy bien últimamente, circunstancia que complica la elección.

Buen Amigo viene de ganar en muy buen estilo y ha trabajado en forma sobresaliente; Marhué ganó el domingo a Rufino, por distanciamiento, pero se vió muy superior a su enemigo; San Lorenzo, ha estado figurando con matemática regularidad; Kalmuk viene de ganar a Compostura; Orate es un caballo que por extraña coincidencia ha estado produciendo una mala performance después de un triunfo; Serpentina escoltó a Orate cuando éste obtuvo su último triunfo y finalmente Traicionera tiene trabajos llamativos que certifican su excelente estado.

Como Serpentina baja muchos kilos respecto a sus más calificados adversarios, estimamos que lleva aquí una espléndida oportunidad de anotarse la victoria y sin entrar en mayores comentarios le damos la preferencia para el sitio de honor.

Buen Amigo y Marhué nos parecen los llamados a poner a prueba las bondades de la hija de Brick y quedan para escoltarla en el mismo orden apuntado.

Séptima carrera

Se disputará a continuación la primera serie de los handicaps de velocidad, en donde el público distribuirá sus preferencias entre Zhukov, El Cairo, Franklin, Ramsés, Falucho, Corre que te Pillo, Calmante y Curanadú que se merecen a los pesos que les han correspondido y que han estado produciendo buenas performances recientes o demostrando muy buen training durante la semana.

Convencidos de que no hay mejor caballo que el que está ganando y en vista de los fáciles triunfos de Zhukov del cual mucho puede esperarse aún por antecedentes y estampa, le damos la preferencia.

Ramsés nos gusta para el segundo lugar y para tercero Falucho que corrió muy bien en el clásico ganado por Babilonio a Bulnes.

La penúltima

Una verdadera lotería es la penúltima carrera, cuarta serie de los compromisos sobre 1.200 metros, pues aparte de que en ella intervendrá uno de los lotes más numerosos de la mañana, la amplia escala de pesos ha dejado a buena parte de los inscritos con fundadas expectativas de hacer suya la recompensa, lo que abre las posibilidades al sorpresivo recultado.

Marianela si es que va con intenciones de ganar, tiene tacha chance como Ala que llegó tercera de Tortuga y Aniñada contra la voluntad de su jinete. Listo el Bote ha estado figurando; Brochazo corrió con muchos boletos en días pasados por sus buenos trabajos y esta puede ser la oportunidad de desquitarse; Captaine salió de perdedores en buen estilo; Aguántese ha caído bien en el peso; Ema se desempeña muy bien a sólo 50 kilos y finalmente Elkington y Amorio, al amparo de las ventajas que reciben de sus más calificados adversarios, bien pueden postergar a los favoritos triunfando con excelente sport.

Nuestro gusto para el primer lugar es Elkington que corrió muy bien en la prueba ganada por Tortuga en donde se clasificó quinto. Ala y Amorio nos parecen serias enemigas para el hijo de Aretino y quedan recomendadas para los placés.

La de clausura

Especialmente apropiada para el desquite es la prueba de clausura, tercera serie de los compromisos handicap en donde las opiniones de las entendidos se encuentran divididas entre Reidor, Baku, Compostura, Como Ráfaga, Emulo, Mal Humor, Morera, Solitaria, Condorita, Iracunda y Mary Todd, no significando ello en manera alguna que se les desconozca chance a los restantes entre los cuales varios hay que inspiran confianza en sus respectivas caballerizas.

El segundo lugar obtenido por Compostura detrás de Kalmuk la presenta como una carta casi obligada para el cronista y es nuestra favorita.

Solitaria y Mal Humor quedan para los lugares siguientes.

VALPARAISO SPORTING CLUB

DOMINGO 10 DE AGOSTO DE 1947

PRIMERA CARRERA, a la 1.50 P. M.— 1.400 metros.— Premio UVA BLANCA. — Para todo caballo. — Handicap. — Séptima serie.— Premio: $ 9.000 al primero.

1 Every King	61	13	F. González				
2 Creduia	59	2	A. Miranda				
3 Matico	59	1	O. González				
4 Timbirimba	55	11	L. Urbina				
5 Dique	58	10	C. Giraldez				
6 Troika	58	17	H. Pizarro				
7 Patiza	55	3	L. Silva				
8 Serio	55	4	A. Bravo				
9 Nectarito	54	9	A. Montiel				
10 Ojos Chicos	53	16	E. Obregón				
11 Bailano	48	12	R. Pavez				
12 Reproche	53	8	L. Rodríguez				
13 Fuente Adoba	52	7	J. Echagde				
14 Malú	52	14	S. Maira				
15 Brindiie	48	3	R. Pérez				
16 Broncino	48	6	N. N.				
17 Mollendo	48	15	R. Valladares				

SEGUNDA CARRERA, a las 2.20 P. M.— 1.300 metros.— Premio UGOLIN.— Para productos de 3 años perdedores en el Valparaíso Sporting Club.— Peso: 58 kilos.— Descargo de un kilo por carrera perdida en Viña del Mar.— Premio: $ 10.000 al primero.

1 Búfalo Bill	58	12	N. N.				
2 Campero	57	2	J. Echagde				
3 Kerin	56	11	A. Hormazábal				
4 Lump	54	5	R. Pérez				
4 Sainete	52	9	N. N.				
6 Rosa de Abril	56	3	L. Rodríguez				
7 Zoyla	56	13	S. Vásquez				
8 Lugarteana	55	16	O. González				
9 Río Jachal	55	17	C. Córdoba				
10 Noticiero	54	14	A. Bravo				
11 Kuko	53	15	R. Olivos				
12 Andemilla	53	1	J. Alvarado				
13 Blue Lady	50	6	C. Giraldez				
14 Tielano	52	4	A. Montiel				
15 Trisabel	52	8	O. Cáceres				
16 Trivasso	52	7	S. Maira				
17 Reloca	48	3	R. Abrigo				

TERCERA CARRERA, a las 2.55 P. M.— 1.400 metros.— Premio ULTIMO DIA.— Para todo caballo. — Handicap. — Sexta serie.— Premio: $ 9.000 al primero.

1 Marechal Lann	59	5	A. Miranda				
2 Kokurukay	58	14	O. González				
3 Snow Storm	56	9	R. Cárdenas				
4 Atracón	55	11	H. Herrera				
5 Bendita	53	4	L. Silva				
6 Macario	54	12	R. Contreras				
7 Suerte Ferra	48	1	R. Valladares				
8 Copiapó	53	3	A. Montiel				
9 Cristophoro	53	7	R. Abrigo				
10 Guerrillero	53	10	L. Rodríguez				
11 Tupac Amaru	53	2	R. Pavez				
12 Pelillo	51	13	R. Olivos				
13 Salvaguardia	50	3	R. Pérez				
14 Verdugo	49	6	C. Giraldez				
15 Fósil	53	2	N. N.				

CUARTA CARRERA, a las 3.30 P. M.— 1.400 metros.— Para todo caballo.— Handicap.— Quinta serie.— Premio: $ 9.000 al primero.

1 Tropicano	58	6	L. Urbina				
2 Búlgaro	54	5	S. Maira				
3 Hacendado	57	14	R. Pavez				
4 Kolendar	56	8	A. Miranda				
5 Indio Fiero	54	10	A. Hormazábal				
6 Teodorico	56	4	R. Olivos				
7 Calderete	54	1	R. Pérez				
8 Platinada	54	2	A. Bravo				
9 Tramonti	54	9	O. Cáceres				
10 Cain Riel	52	11	N. N.				
11 Cristina	52	15	J. Alvarado				
12 La Picolina	52	3	H. Herrera				
13 Risueña	52	16	C. Córdoba				
14 Arlequine	51	7	A. Montiel				
15 Visigodo	50	12	C. Giraldez				
16 Consuelo	48	15	N. N.				
17 Eslavonia	48	13	R. Silva				
18 Milord	48	17	S. Angulo				

QUINTA CARRERA, a las 4.05 P. M.— 1.400 metros.— Premio URBION.— Para todo caballo.— Handicap.— Primera serie. — Premio: $ 14.000 al primero.

1 Listón	61	8	H. Pizarro				
2 Simón	60	12	R. Contreras				
3 Arauco	59	2	M. Aguilera				
4 As de Copa	54	9	L. Rodríguez				
5 Keno	48	5	R. Pérez				
6 Marquecho	57	3	S. Vásquez				
7 Baby Face	54	4	O. Cáceres				
8 Lejano Oriente	53	7	O. González				
9 Verona	51	6	S. Maira				
10 Solsticio	48	10	V. Madrid				
11 Black Out	49	11	R. Silva				
12 Mirasol	48	1	R. Olivos				

SEXTA CARRERA, a las 4.40 P. M. — 1.400 metros. — Premio UNAMUNO.— Para todo caballo.— Handicap.— Segunda serie.— Premio: $ 12.000 al primero.

1 Rosa Cruz	57	9	N. N.				
2 Krooner	51	14	S. Maira				
3 Aída	56	2	C. Córdoba				
4 Pipo	56	11	F. González				
5 Chocalán	55	4	L. Silva				
6 Alta Estima	54	3	N. N.				
7 Espléndida	54	7	H. Herrera				
8 Bordeaux	53	6	R. Olivos				
9 Coquelín	53	1	R. Pavez				
10 Año Nuevo	52	13	R. Pérez				
11 Cucurucho	50	10	C. Giraldez				
12 Limay	52	16	L. Urbina				
13 Solvencia	52	8	E. Obregón				
14 Normondo	51	15	D. Cáceres				
15 Paniahue	49	5	A. Montiel				
16 Fotoglesia	48	12	R. Silva				

SEPTIMA CARRERA, a las 5.15 P. M.— 1.400 metros.— Premio UTRECH.— Para todo caballo.— Handicap.— Cuarta serie.— Premio: $ 9.000 al primero.

1 Baruto	57	12	N. N.				
2 Porotera	56	10	H. Pizarro				
3 Asadera	54	11	C. Giraldez				
4 Lientur	54	4	H. Herrera				
5 Chimpancé	53	5	C. Córdoba				
6 Alhajita	52	14	L. Rodríguez				
7 Ambara	50	2	A. Montiel				
8 Botón de Rosa	49	16	R. Pérez				
9 Dinka	52	8	L. Urbina				
10 Dramática	52	15	O. Cáceres				
11 Esquinazo	52	1	A. Bravo				
12 Boquiablerto	50	18	O. González				
13 Llanta	50	3	R. Olivos				
14 Santanderina	50	6	R. Abrigo				
15 Cardonal	49	7	R. Valladares				
16 Quintay	49	9	H. Navarro				
17 Estirate	48	13	A. Hormazábal				
18 Tripleta	48	17	J. Alvar

PRONOSTICOS DE LA PRENSA

CLUB HIPICO

	1.a carrera	2.a carrera	3.a carrera	4.a carrera	5.a carrera	6.a carrera	7.a carrera	8.a carrera	9.a carrera
"LA NACION"	Milú Agua Azul Pinolis	Ric Rac Laón Flambeau	Agalludo Regalito Bombay	Colpayo Riojana Annápolis	Vaguada Rebenque Brumosa	Afkar Miserere El Gaucho	Tarbuch Morse Raulita	N. Chico Republicano Roncador	Bergante Fiorello Pechada
"TURF"	Milú El Sereno Agua Azul	Flambeau Laón Quijote	Agalludo Pantaloncito Bombay	Luis XV Riojana Colpayo	Vaguada Du B. Muchacho	Afkar El Gaucho Miserere	Egazti Raulita Tarbuch	Casalbuono Rocinante Picasú	Atropellador Bergante Pechada
"EXTRA"	Agua Azul Milú El Sereno	Flambeau Laón Quijote	Hooligán Agalludo Pantaloncito	Riojana Colpayo R. Blanca	Perdiguín Vaguada Rebenque	Zafarrancho Miserere Mindanao	Morse Tarbuch Wolfi	Kiska Roncador Criollita	Fiorello Bergante Comendador

EL PREMIO CLASICO "ALBERTO VIAL INFANTE", QUE SE DISPUTA HOY EN EL CLUB HIPICO, SE PRESENTA DE CONTORNOS SENSACIONALES

DIECISEIS ADVERSARIOS SE EMPEÑARAN POR ALCANZAR LOS HONORES DE LA VICTORIA, QUE JUSTIFICAN CON MERITORIAS PERFORMANCES E INSUPERABLE ESTADO DE PREPARACION

AFKAR DEFENDERA EL PRONOSTICO DE "LA NACION", EN EL DIFICIL COMPROMISO

A MERCED DE MILU SE HALLA LA PRIMERA COMPETENCIA. — RIC RAC EN CONDICIONES FAVORABLES PARA OBTENER SU PRIMER TRIUNFO.— AGALLUDO SE PERFILA EN LA CONDICIONAL DE TERCERA HORA.— POR COLPAYO OPTAMOS EN LA MEJOR SERIE DE LOS HANDICAPS.— VAGUADA, DE SUPERIOR CALIDAD PARA LOS COMPETIDORES DE LA QUINTA CARRERA.— TARBUCH, NORTE CHICO Y BERGANTE, NUESTROS RECOMENDADOS EN LAS PRUEBAS RESTANTES

Nuevo escollo debe salvar la potrillada en el clásico "Alberto Vial Infante" sobre una milla, que se corre hoy en el Club Hípico, en sexto término, como carrera principal de la reunión.

Un grupo de 16 competidores medirán aptitudes, en el interés de destacarse para próximos encuentros clásicos.

El resto del programa es de gran atractivo por lo numeroso de los conjuntos que lo componen, y, por la equitativa distribución de los pesos, estaremos en presencia de finales de verdadera sensación.

El ganador del clásico se presenta de difícil pronóstico, debido a que la mayoría de los adversarios han conseguido progresos evidentes en su training. Por otra parte, son varios los que en sus últimas presentaciones han destacado en sitios de preferencia, que los deja con gran opción para aspirar a la victoria esta vez. Otros, que han conseguido la superación sobre sus enemigos de ahora, dispensan ventajas en el peso. Todos estos factores influyen de manera especial en el resultado de la prueba y es ahí, que la búsqueda del preferido se hace por demás complicada.

Nosotros, en el deseo de servir a la afición con la mayor eficiencia posible, hemos hecho un balance técnico sobre las posibilidades de cada uno de los competidores y tras costosa labor, llegamos a la conclusión de que la carrera se resolverá en un reñido final, entre Zafarrancho, que aun cuando otorga las mayores ventajas, en sus preparativos de la semana para afrontar tan duro compromiso, ha demostrado hallarse en la plenitud de sus formas, cotejando en forma verdaderamente llamativa, que hace creer en que los kilos no le serán gran inconveniente para volver a imponerse.

Otro bravo contrincante, es el pupilo de César Covarrubias, Chingolero, que ha sido preparado por el competente trainer de manera especial, a fin de que cumpla un desempeño digno de su estirpe. Además de que será conducido por la buena monta de Araya, cuenta con performances que lo hacen acreedor al triunfo.

El Torito, que ya conoce la distancia, pues fué tercero de precavido y Miserere, y los adelantos en su training vienen haciéndose efectivos en cada presentación.

Afkar, después de su excelente performance del Chile, donde cayó a manos de Zafarrancho, escasamente en el último instante, es uno de los más temibles enemigos, con el aliciente de que en esta pista se desempeña con más acierto y recibe ventajas en el peso de aquél.

El Gaucho, que en pocas oportunidades ha alternado con estos elementos, pero ha sido llevado en su training con el mayor tino y llega a cumplir el compromiso, dispuesto a hacer sentir su clase.

Miserere, formidable adversario, que ha corrido sólo tres veces y después de un cuarto lugar en su debut, abandonó en seguida en forma concluyente ante un selecto grupo de potrillos, siendo aventajado en su última por Precavido. En sus ejercicios recientes ha dejado la impresión de que se halla en posesión de todos sus medios y estimamos que costará doblegarlo en los metros decisivos.

Por último, Pistolet, que acaba de debutar ganando en acción fácil y desprendida, dejando una buena idea de sus medios.

El resto del valioso grupo, no es que desmerezca frente a tan calificados acompañantes, ya que estos elementos mejoran repentinamente y cuando menos se lo piensan, sacan a relucir grandes condiciones, pero hasta el momento están en un plano inferior a ellos y sus posibilidades en la carrera no pasan de ser de una simple sorpresa.

Como por alguno hay que resolverse, lo haremos por Afkar, para que nos defienda el pronóstico, con mucho temor a Miserere y El Gaucho, que quedan para los lugares siguientes.

LAS PRUEBAS COMUNES

Primera carrera

Servirá de apertura a la reunión el premio L'Aiglon, carrera condicional sobre 1.800 metros para caballos de cuatro años y más que no hayan ganado más de $ 150.000, donde un grupo reducido de ambos sexos aspiran a la recompensa de 20 mil pesos asignados al ganador y de éstos destaca en el lote Milú, que viene de ser escasamente vencida por Marengo en la misma distancia y a igual peso. Le bastará repetir dicha performance para dar cuenta de sus acompañantes. Será la gran favorita y estimamos que responderá a tal confianza. Peligrosos enemigos nos parecen El Sereno, que está dando en cada presentación, Agua Azul, que acaba de ganar en el hipódromo en forma desprendida, y Necosí, que no corre desde que se inició a principios de año en el Sporting, alcanzando lucidas victorias.

Por nuestra parte estaremos con el sentir general de la afición y dejaremos en el sitio de honor a Milú, y en los lugares restantes a Agua Azul y Finolis.

Segunda carrera

En seguida disputarán el premio Luisillo en una distancia de 1.500 metros, un numeroso grupo de potrillos de tres años que aún no abandona la categoría de perdedores, de los cuales resaltan en la prueba Flambeau, que en su actuación en Santiago dió segundo de Miserere, aun cuando lejos, pero en un tiempo recomendable, teniendo en cuenta el estado de la pista. Laón, que en esa misma reunión lo aventajó Cambullón, fácil en un tiempo inferior al que derrotaron a Flambeau, Salpicón, que a pesar de que no ha figurado tiene movidas llamativas, y es tenido por muy bueno. Campante, que también tiene ubicaciones en el marcador y se le notan progresos en su training. Quijote, que cuenta con varias actuaciones meritorias, y Ric Rac que mejora efectivamente en sus entrenamientos.

Ric Rac será nuestro favorito, con Laón y Flambeau en los puestos restantes.

Tercera carrera

A continuación se ha dispuesto el premio Limache, prueba condicional sobre 1.200 metros para caballos de cuatro años y más que no hayan ganado en el presente año. Del lote se perfilan como posibles ganadores Agalludo, que cae en condiciones inmejorables después de su segundo de Zhukov. Hooligan, que aun cuando pesado, es superior al grupo. Regalito, que también cuenta con una asomada por el marcador. Pitril, que lo han estado creyendo en sus más recientes. Pantaloncito, que tiene aptitudes de sobra para imponerse al conjunto. Washington, que no ha figurado, pero que mejora en su training y será guiado por una buena monta. Por último Bombay, que tiene llegadas en el Chile y puede aprovechar el bajo peso que le ha correspondido.

En esta prueba optamos para ganador por Agalludo, que ha seguido mejorando, ubicando en los sitios siguientes a Regalito y Bombay.

Cuarta carrera

En cuarto lugar se correrá el premio Lancaster, para caballos de cuatro años, handicap de primera serie, en 1.500 metros, que ha reunido un conjunto de nueve buenos elementos, de los que sobresalen Luis XV, por sus buenas actuaciones últimas y ha caído en condiciones favorables. Heraldo, que sigue manteniendo sus buenos medios. Colpayo, que va peligrosamente liviano. Riojana, que se ve en la plenitud de sus medios, y que cada vez corre más. Por último, Rusia Blanca, que al amparo de los kilos y como se ve bien en sus ejercicios, puede dar la sorpresa.

Colpayo es nuestro preferido, quedando Riojana y Annapolis para los lugares de escolta.

Quinta carrera

A la quinta hora se presentarán los competidores del premio Lancaster, para caballos de cuatro años, y más, que no hayan ganado en lo que va corrido del presente año. En esta competencia de velocidad aparecen con la mejor opción Buen Muchacho, que ha estado figurando con insistencia en sus anteriores compromisos de esta naturaleza. Pinkerton, que también tiene figuraciones sugestivas. Vaguada, que siempre se ha medido con lotes superiores y está en condiciones favorables. Brumosa, que vuelve de corta relache, pero antes estuvo muy metida en el marcador. Duque, también peleó todos sus compromisos. Livingstone, que ha cotejado en buena forma, ahora última, y puede dar el golpe. Rebenque, que también está bueno.

Estimamos que Vaguada es superior, y debe adjudicarse la competencia. Para completar la fórmula preferimos a Rebenque y Brumosa.

Séptima carrera

En séptimo término se desarrollará el premio Looping para caballos de cuatro y más, que no hayan ganado más de 40 mil pesos, handicap de cuarta serie de 1.500 metros, que por la acertada distribución de los kilos, deja la prueba abierta a las expectativas de la mayoría de los contrincantes, de los cuales cuentan con la mejor chance Morse, que dispensando ventajas, es temible adversario nuevamente, pues en sus triunfos últimos ha dejado la impresión de que está empezando a dar lo que de él se esperaba. Faraní, que no tiene figuraciones últimas, pero se le ha visto muy cerca de la tabla, demostrando evidentes progresos. Gold Nest, que se ha visto ejercitar en buena forma, y a pesar de los kilos, puede resultar vencedor. La Estrategia, que no hace mucho clamó una brillante victoria en los parejeros. Wolfi, que fué segundo de El Sereno en 1.600 metros. Piowawa, que el domingo figuró tercero de Cómo Málaga y Loreto. Tarbuch, que se acaba de imponer en La Palma en buena forma. Egazti, que cae en condiciones muy favorables y ahora puede resultar con el triunfo que tanto anhela. Raulita, que será guiada por la buena monta de Araya, y también tiene una llegada meritoria en el Chile.

En esta prueba nos inclinamos por Tarbuch, que viene de ganar. En los placés señalamos a Morse y Raulita.

Octava carrera

En penúltimo lugar se presentarán los adversarios del premio La Concordia, de 3.a serie, en una distancia de 1.500 metros. Este handicap también ha sido equitativamente distribuído y por sus buenas actuaciones creemos que su final estará circunscripto a Good Boy, que baja de serie, y aún cuando sube kilos, puede salir airoso, ya que mantiene grandes condiciones. Rancagüito, que ha estado corriendo con mucho interés. Republicano, que también ha figurado en el Chile. Roncador, que viene de imponerse en forma amplia. Rocinante, que escoltó a Roncador en su última, y ahora recibe ventajas de éste. Kiska, que ya mejoró en su última. Prolón, que en relación a su última va sumamente mejorado en el peso. Picasú, que ganó bien en el hipódromo. Finalmente, Norte Chico, que conserva sus buenas disposiciones.

Nuestro recomendado en esta carrera será Norte Chico, para el sitio preferido, dejando como sus principales enemigos a Republicano y Roncador.

Novena carrera

Se pondrá término a la reunión con el premio L'Ermitage, para caballos de segunda serie en 1.500 metros. De éstos, vemos muy bien colocados para adjudicarse la competencia de clausura, a Slogan, que después de su buen triunfo último, sigue manteniendo sus condiciones. Pechada, que acaba de ser segundo de Clavero, y anteriormente peleó encomiadamente con Norbona. Acolín, que por catorce de la semana lo creen en su scurie. Bergante, que aún cuando fracasó en el clásico del domingo en el Chile, siempre destaca por su anterior victoria. Atropellador, que fué segundo de Comendador, y ahora va favorecido en el peso. Por último, Comendador, que como sigue mejorando, puede volver a salir.

Para el desquite en la de clausura, vamos a indicar a Bergante, que se mantiene bien. Fiorello y Pechada, como sus adversarios más próximos.

Retiros de última hora

1.a—Casalbuono.
2.a—Silko y Yen.
4.a—Inxolente.
8.a—Casalbuono, Mashanka, Monte Aguila, Criollita y Ha Hu.
9.a—Ducal y Gar Gar.

INDUSTRIAS Y COMERCIO

MERCADO DE VALORES

En Deuda Interna 7-1, Oro, Victoria de Puente Alto B, Textil Progreso, Vestex, Viña Concha y Toro, Madeco y Madenusa, en la única rueda, y en Oro, Deuda Interna 7-1, Banco Israelita, S. Hochchild, Victoria de Puente Alto B, Vestex, Papeles y Cartones, Cervecerías, Madeco, Madenusa, Muelles y Vapores, en el fuera de ella, se hicieron las transacciones más importantes del movimiento de ayer de la Bolsa de Comercio de Santiago.

Las operaciones sumaron un volumen de $ 104.600 oro, $ 1.268.000 nominales en bonos y 101.418 acciones, y 33 el total de fluctuaciones —de ellas, 18 de alza—, variaciones de precios que marcaron 3 puntos de alza en la cotización del oro; 1 alza y 1 baja en títulos bancarios; 4 alzas e igual número de bajas en mineros; 1 alza en agrícolas y ganaderos; 2 alzas y 4 bajas en textiles, y 9 alzas y 6 bajas en industriales y varias.

Las oscilaciones de precios, tanto en alzas como en bajas, se vieron tan reducidas, que es inoficioso destacar las de importancia.

Durante toda la semana, las operaciones estuvieron activas, marcando el jueves solamente el mercado tendencia de alza; de baja pronunciada el resto de los días, salvo ayer, que cerró con tendencia sostenida.

FLUCTUACIONES

SUBIERON

ORO
1.042 t. a 1.045 t.
BANCOS
S. Americano 110 a 112 t.
MINERAS
Amigos 1.60 c. a 1.65 c.
Disputada 38 cm a 39 cp.
S. Hochschild 104 n. a 105 tc.
Tocopilla 73 tp. a 74 cp.
AGRICOLAS Y GANADERAS
Rupanco 130 t. a 131 cm.
TEXTILES
Caupolicán 83 tm. a 85 tc.
Vict. Puente Alto B 34 1/2 vc a 35 tm.
INDUSTRIALES Y VARIAS
Alcoholes 17 n. a 17 1/2 vm.
C. Melón 152 vc. a 153 t.
Cervecerías 113 1/2 tc a 114 1/2 tp.
C. Industrial 62 tc a 63 cp.
L. Penco 47 tp a 48 cp.
Mademsa 28 1/4 tp a 29 tp.
Mecánica 62 tc a 63 cp.
P. y Cartones 55 tc. a 55 3/4 tc.
Tabacos 98 tc a 98 1/2 tc.

BAJARON

BANCOS
Chile 459 t a 456 t.
MINERAS
C. Grande 30 vp a 29 1/2 cp.
Manganesos A 15 1/2 n a 15 tc.
Ocuri 9 1/2 n a 8 1/4 t.
Punitaqui 21 3/4 vm a 21 vm.
TEXTILES
P. Tomé 76 tc a 75 1/2 cc.
Tej. Salto 60 tc a 59 1/2 cc.
T. Progreso 26 3/4 tp a 26 vc.
Vestex 25 1/2 tc a 25 1/4 tc.
INDUSTRIALES Y VARIAS
Cristalerías 41 vm a 40 tp.
Lamifún 50 tp a 49 1/2 vc.
Madeco 67 tp a 65 3/4 cp.
Muelles 22 1/2 tm a 22 1/8 tm.
Pizarreño 56 n. a 53 tp.
Teléfonos 76 n a 75 1/2 tc.

Precios de Valores no cotizados oficialmente

Justh Soldado: 12 v.
Colcura: 43 v.
Mapuesa: 50 t.
Carlos Covarrubias V., Bandera 55.

CAJA DE CREDITO POPULAR

IMPUESTOS INTERNOS

REMATES

SEMANA COMPRENDIDA ENTRE EL 11 Y EL 16 DE AGOSTO DE 1947

PRESTAMOS CONCEDIDOS EN DICIEMBRE DE 1946 Y VENCIDOS EN JUNIO DE 1947

MARTES 12 EN LA SUCURSAL N.o 2 (BODEGA) CARNICER N.o 201

OBJ. VARIOS Sucursal N.o 2 (Bodega) .. N.os 3372 al 3436
MUEBLES Sucursal N.o 2 ... N.os 57860 al 58104
MUEBLES Sucursal N.o 2 ... N.os 8512 al 8514

MIERCOLES 13 EN LA SUCURSAL N.o 3, AVENIDA MATUCANA N.o 73

ALHAJAS Sucursal N.o 3 ... N.os 297489 al 300719
ALHAJAS Sucursal N.o 3 ... N.os 259979 al 262622
ALHAJAS Sucursal N.o 3 ... N.os 118598 al 119583
ALHAJAS Sucursal N.o 3 ... N.os 207066 al 209239
PIELES Sucursal N.o 2 ... N.os 2553 al 2589
PIELES Sucursal N.o 3 ... N.os 2644 al 2668
PIELES Sucursal N.o 4 ... N.os 92 al 99
PIELES Sucursal N.o 5 ... N.os 849 al 868
PIELES Anexo Ñuñoa ... N.os 268 al 269
PIELES Anexo Carrera ... N.os 9410 al 9468
MUEBLES Sucursal N.o 3 ... N.os 54913 al 55090

JUEVES 14 EN LA OFICINA MATRIZ, SAN PABLO N.o 1130

OBJ. VARIOS Oficina Matriz ... N.os 416379 al 419234
OBJ. VARIOS Sucursal N.o 2 ... N.os 152531 al 154504

EXHIBICION: El día anterior al remate.
RENOVACIONES: Sólo se admiten hasta el día anterior a la exhibición

PAGO AL CONTADO — ENTREGA INMEDIATA

NOTA: El Miércoles 13 se rematará en la Sucursal N.o 3, a las 9.30 horas, una partida de 850 litros de alcohol, decomisados por Impuestos Internos.

COTIZACIONES AL CIERRE

OBO I.045 t
BONOS:
D. Interna 7-1 84 c
Garantía 7-1 83 1/2 c
Pavimentación 7-1 83 1/2 c
Caja 6-3/4 64 t
Hip. 6-1 63 1/2 v
Valpo 8-1 60 1/2 m
BANCOS:
Chile 456 t
Crédito 75 n
Español 207 c
Hipotecario 320 n
Israelita 79 t
Italiano 135 t
Sud Americano 112 t
MINERAS:
Amigos 1.65 c
Cerro Grande 29 1/2 cp
Condoriaco 2 1/4 t
Disputada 39 cp
Lota 79 n
Manganesos A. 15 tc
Merceditas 1 7/8 n
Ocuri 8 1/4 t
Oruro 70 cm
Ojloca 75 vp
Patiño 310 n
Punitaqui 21 vm
Río Negro 3 n
S. Hochschild 105 tc
Schwager 216 n
Tocopilla 74 cp
Toteral 14 n
AGRICOLAS Y GANADERAS:
Gente Grande 230 n
Laguna Blanca 109 n
Rupanco 131 cm
Sofruco 23 n
Tierra del Fuego 450 tc
Viña Concha y Toro 45 tc
Viña La Rosa 25 n
Viñas Unidas 42 n
SALITRERAS:
Anglo-Chilena 440 tc
Lautaro 230 n
Tarapacá 46 n
TEXTILES:
Caupolicán 85 tc
Chiteco 138 n
P. Bellavista 125 tc
P. Concepción 86 cp
Paños Tomé 75 1/2 cc
Sederías Viña 50 n
Sumar (A) 150 n
Sumar (B) 144 n
Tej. Salto 59 1/2 cc
Textil Progreso 26 vc
Vestex 25 1/4 tc
Vict. Pte. Alto (A) 42 n
Vict. Pte. Alto (B) 35 tm
Yarur 180 cc
IND. Y VARIAS:
Alcoholes 17 1/2 vm
Alpargatas 80 tp
Arrocera 28 vc
Bima 116 cc
Cemento Melón 153 t
Cervecerías 114 1/2 tp
Cic 55 vp
Coia 37 tc
Co. Industrial 63 cp
Copec 25 vm
Cristales 40 tp
Elect. Indust. 52 1/2 cc
Electro Mét. 8 1/2 c
Gas Santiago 54 cc
Ind. Varias 52 cc
Ind. Vera 28 cc
Interoceánica 41 1/2 n
Lamifún 49 1/2 vc
Lozas Penco 48 cp
Madeco 65 3/4 cp
Mademsa 29 tp
Mecánica 63 cp
Muelles 22 1/8 tm
Papeles y Cartones 55 3/4 tc
Pérez R. y B. 140 cc
Pizarreño 53 tp
Refinería de Viña 74 1/2 n
Renta Urbana 430 vc
Sanitas 74 n
Sonavela 21 n
Tabacos 98 1/2 tc
Teléfonos 75 1/2 tc
Universo 30 n
Vapores 183 tp
Volcán 55 n
Zig-Zag 23 n
SEGUROS:
Marítima 110 n
Nacional 90 n
Transandina 38 n
TRANSACCIONES

ORO	104.600
BONOS	1.268.000
ACCIONES	101.418

LOS REMATES DE HOY

Mensaje de casa de la Sucesión del señor Alberto Cruchaga Ossa, a las 10 y 14.30 horas, en Erasmo Escala 2383. Martilleros, señores Víctor Etyaguirre Lyon, Roberto Rivas Ossa y Hernán Eyzaguirre Lyon.

Mensaje del departamento del señor Luis A. Vergara, a las 11 horas, en Alameda Bernardo O'Higgins 486. Martilleros señores Víctor Araya L., Carlos Schmidt R. y Alfredo Recart.

BOLSA DE CORREDORES DE VALPARAISO

UNICA RUEDA

10000 Envases .. 16 3/8
410000 Deuda 7-1 .. 84
100 P. Bellavista .. 125
1000 Cervecerías 84, 11 .. 114
444 Tabacos .. 98
100 Viña .. 74
200 Muelles .. 21 1/4
300 Ast. Habas St. 11 .. 44 1/2
1000 Interoceánica Ag. 21 .. 111 1/2
100 Pta. de Cobos .. 37
1050 C. Industrial .. 63 1/2
1000 Andacollo .. 3
200 Hucks St. 11 .. 76 1/2
30000 Hip. Valp. 6-1 .. 61 3/4
500 B. Español Ag. 21 .. 208
19 Tabacos .. 100

PRECIOS DE FRUTOS DEL PAIS

Cotizaciones proporcionadas a LA NACION, por los señores Larrain Isquierdo Hnos., Corredores de Frutos del País y Vinos.

TRIGOS.— (Los 100 kilos, sin saco) base Estación Mapocho
Florence o Lincoyán, 380 a 385.
Blancos del centro, 370.
Colorados del centro, 360.
Candeal fino, 410.
Candeal corriente, 390 a 400.
Base Talcahuano, sin saco
Blancos del sur, 350.
Colorados del sur, 335 a 340.
HARINAS.— (Los 46 kilos, sin saco) según clase
Flor 1 primera, 270 a 275.
De segunda, 230 a 245.
Candeal, 270 a 280.
CEBADAS.— (Los 100 kilos, con saco) base Puerto
Inglesa o alemana, 365 a 375.
Pala cervecera, 270 a 280.
Pala exportación, 265 a 270.
Forrajera, 250.
FREJOLES.— (Los 100 kilos, con saco) base Puerto
Arroz, 530 a 535.
Aracucanos, 550 a 560.
Bayos grandes, 630 a 635.
Bayos Villarricas, 570 a 580.
Burritos tortolitas, 850 a 860.
Cristales, 580 a 590.
Coscorrones, 1.000.
Frutillas, 500 a 500.
Pallares, 940 a 1.000.
Red-Kidney, 930 a 940.
Red-Mexican, 750 nominal.
Triguitos, 530.
SEMILLAS.— (Los 100 kilos, con saco) base Puerto o Santiago
Alfalfa Reina Polpaico, 3.000.
Alfalfa chilena, bodega Santiago, 2.600 a 2.750.
Alfalfa argentina, bodega Santiago, 3.100 a 3.150.
Alfalfa perusana, bodega Santiago, 2.750 a 3.800.
Alpiste, 470 a 480.
Arvejilla, 185 a 190.
Curagüilla, 235 a 240.
Cañamo, 700 a 710.
Linaza, 870 a 800.
Trébol, los 100 kilos bodega Santiago, 3.200 a 3.250.
Trébol exportación, los 100 kilos base Puerto, 3.100 a 3.150.
Pasas semilleras corahilas, de los Canales, los 80 kls. m/m., 160 a 165.
Semilla de maravilla, 420 a 430, granel línea.
VARIOS.— (Los 100 kilos con saco) base Alameda
Afrecho, 180.
Afrechillo, 185 a 190.
Arros nacional en bruto, 340 a 345.
Avenas blancas, Stormking o suecas, 360 a 365.
Avena negra, 250.
Avena rubia revuelta, o forrajera, bordo Corral, 230 a 235.
Avena Stormking, bordo Talcahuano, 350 a 360.
Arvejas Petit-Pois verdes, 430.
Arvejas grano de oro, 430.
Carbón de espino, el saco de 55 kilos m/m, 75 a 79.
Carbón blanco, el saco de 40 kilos, 48 a 49.
Fibra de cáñamo, 100 kilos Puerto, 1.500 a 1.600.
Garbanzos chicos, 70/80 granos por onza, 550 a 570.
Garbanzos regulares, 56 a 60 granos por onza, 680 a 700.
Garbanzos grandes, 48 a 52 granos por onza, 830 a 870.
Cera, los 100 kilos Puerto, 3.200 a 3.300.
Lana Hampshire-Down, esquila octubre, ensacada en estaciones, los 100 kilos, 1.300 a 1.400.
Lana Hampshire-Down, esquila octubre, enfardada en estaciones, los 100 kilos, 1.600 a 1.800.
Lentejas corrientes, 470 a 480.
Lentejones, 6 milímetros, 600 a 610.
Lentejones 7 milímetros, 675.
Mantequilla, los 100 kilos, 4.900 a 5.000.
Maíz amarillo, 340.
Maíz Camelia, 350 a 360.
Maíz Minnesota, 100 kls., 350.
Miel blanca, 100 kls. Puerto, 900.
Miel rubia, los 100 kilos Puerto, 850 a 880.
Nueces, los 100 kilos Alameda, con tolerancia 10 o/o de malas, 1.500.
Pasto primer corte, 130 a 135.
Pasto segundo corte, 140 a 145.
Pasto tercer corte, 150 a 160.
Papas amarillas, los 80 kilos, con saco, Alameda, 125 a 130.
Quesos, los 100 kilos Alameda, 4.000 a 4.300.
Quillay, los 100 kilos, Puerto, 730 a 740.
SACOS NUEVOS.— (Importados y nacionales)
Trigueros importados, 22 a 23.
Cebaderos importados, 22 a 23.
Frejoleros, 50 kilos, sin existencia.
Trigueros nacionales, 22 a 23.
Cebaderos nacionales, 22 a 23.
Paperos nacionales, 19.
Paperos importados, 19.

DOLORES
Mejstral
REFRIADOS

CLUB HIPICO.- DOMINGO 10 DE AGOSTO DE

PRIMERA CARRERA, a las 12.50 P. M.— 1.800 metros. — Premio L'AIGLON.— Para caballos de cuatro años y más que no hayan ganado más de $ 150.000.— Peso: 59 kilos.— Recargo de un kilo por cada $ 10.000 o fracción mayor de $ 5.000 ganados sobre $ 50.000.— Recargo extra de tres kilos a los que hayan ganado distancia o en otra mayor.— Inscripción: $ 250.— Inscripción extraordinaria: $ 200.— Premios: $ 8.700 al primero; $ 2.700 al segundo; $ 4.350 al tercero y $ 1.450 al cuarto.

J. Medina	O. Valenzuela	1 Caribero	55	1	Indio Bueno	Reino Margot
M. Barrera	No corre	2 Casalbuono	55	5	Grimsby	Remligusa
M. Segura	J. E. Bravo	3 Finolis	55	7	Espartaco	Farnesina
D. Sotomayor	N. N.	4 Agua Azul	54	8	Oakland	Austria-Hungría
Rina de C.	L. Pérez	5 Fabricante	55	4	Trigal	Flaviana
C. Muñoz G.	J. Olivares	6 Milú	53	3	Cuarteto	Alicanta
A. Breque	J. Ortiz	7 Necosí	51	9	Nectovisión	Necklace
J. Valenzuela	J. Araya	8 El Sereno	50	2	Malie	Serena
J. Guajardo	G. Retamal	9 Pasadena	50	6	Iago	Perusa

SEGUNDA CARRERA, a las 1.20 P. M.— 1.500 metros — Premio LUISILLO.— Para potrillos que no hayan ganado.— Peso: 56 kilos. —Inscripción: $ 300.— Inscripción extraordinaria: $ 200.— Premios: $ 4.500 al primero; $ 2.000 al segundo; $ 4.500 al tercero y $ 1.500 al cuarto.

D. Sandoval	A. Marsciú	1 Carralón	58	7	Honolulu	Corrigana
D. Sandoval	A. Tapia	2 Satélite	56	15	The Font	Sadowa
A. Castillo	C. Moreno	3 El Aragonés	58	4	Hampden	Gitanilla
J. Castro R.	J. E. Cruz	4 Flambeau II	58	3	Foxglove	Sister of Light
D. Sotomayor	P. Flores	5 Fuli	58	12	Serenísimo	Sojuela
C. Covarrubias	J. Araya	6 Laón	58	6	Calibán	Emita
A. Muñoz	G. Sepúlveda	7 Lenzseo II	58	10	Caporal	Leyenda
J. Fuentes	H. Caballero	8 Salpicón II	58	8	Camerino	Sarda
J. Fuentes	No corre	9 Silko	58	5	Glass Cutter	Silkadé
E. Inda	J. E. Bravo	10 Campante	56	13	Cambronne II	Amberina
P. del Río	Jl. González	11 Ej. Tani	56	1	Codihué	Banana
P. Valderrama	R. Aguilar	12 Farral	56	2	Trelawny	Granjera
C. Muñoz G.	J. Olivares	13 Quiloa	56	9	Copete	Saos Gema
A. Breque	J. Ortiz	14 Ric Rac	56	14	Afghan II	Bacarat
A. Castro	No corre	15 Yen	56	11	Millstream	Banderita II

TERCERA CARRERA, a las 2 P. M. — 1.200 metros. — Premio LIMACHE.— Serie A. — Para caballos de cuatro años y más que no hayan ganado desde el 1.o de enero de 1947.— Peso: 59 kilos.— Recargo de cada $ 10.000 o fracción mayor de $ 5.000 ganados sobre $ 50.000.— Inscripción: $ 250.— Inscripción extraordinaria: $ 250. — Premios: $ 23.000 al primero; $ 6.900 al segundo; $ 3.450 al tercero y $ 1.

A. Muñoz	M. Díaz	1 Hooligan	60	2	Hunter's Moon	Mia Cara
S. González	H. Caballero	2 Millarai	57	13	Oakland	Millance
A. Pérez	P. Torres	3 Regalito	57	3	Millstream	Coeur d'Or
J. Cappó	J. Chacón	4 Sachem	57	8	Rococó	Monarquía
M. Barrera	O. Valenzuela	5 Pitril	56	9	Oakland	Pécora
C. Muñoz G.	J. Olivares	6 Agalludo	55	7	L'Oriflamme	Arimathea
E. Inda	J. Berrios	7 Rol Soleil	55	1	King Lomond	Sunflower
C. Rodríguez	J. E. Bravo	8 Ecusson	52	11	Rustom Pachá	Nu d'Argent
A. Gutiérrez	E. Jara	9 Pantaloncito	52	10	Pantalón	Dos Líneas
A. Breque	J. Ortiz	10 Washington	52	12	Poor Chap	Wahtavision
P. del Río	Jl. González	11 Clarence	50	4	Rococó	Calipso
J. Castro R.	J. E. Cruz	12 Paraclete	50	14	Knocker	Paraplegia
M. Segura	A. Silva	13 Amazona	48	5	Gran Emir	Americanita
L. A. Figueroa	L. A. Correa	14 Bombay	48	6	The Font	Bolivia

CUARTA CARRERA, a las 2.35 P. M.— 1.500 metros.— Premio LANCERO.— 1.a serie.— Para caballos de tres años y más que hayan ganado más de $ 40.000.— Handicap.— Inscripción: $ 300.— Inscripción extraordinaria: $ 300.— Premios: $ 30.000 al primero; $ 9.000 al segundo; $ 4.500 al tercero y $ 1.500 al cuarto.

A. Breque	J. Ortiz	1 Annápolis	55	4	The Font	Amón Rá
R. Allen	No corre	2 Inxolente	55	3	Insulto	Embocadura
R. Allen	L. Jara	3 Loncopangue	50	5	Oakland	La Huasca
C. Muñoz G.	J. Olivares	4 Luis XV	55	2	Duraznito	Kadich
J. Cavieres	J. F. Marchant	5 Heraldo	54	8	Brick	La Nación
J. Cavieres	J. E. Cruz	6 Colpayo	48	7	Codihué	Hal
J. Cavieres	J. Contreras	7 Riojana	50	1	Brick	Richesse
J. Carrasco	L. Espinoza	8 Gay Hussard	48	6	Agorero	Gabrielita
F. León	J. E. Bravo	9 Rusia Blanca	48	9	Bellsario	Madre Tierra

QUINTA CARRERA, a las 3.10 P. M.— 1.200 metros.— Premio LANCASTER.— Serie B.— Para caballos de cuatro años y más que no hayan ganado desde el 1.o de enero de 1947.— Peso: 50 kilos.— Recargo de cada $ 10.000 o fracción mayor de $ 5.000 ganados sobre $ 50.000.— Inscripción: $ 250.— Inscripción extraordinaria: $ 250. — Premios: $ 23.000 al primero; $ 6.900 al segundo; $ 3.450 al tercero y $ 1.

C. Parra	G. Retamal	1 Huécoco	57	13	Bufuelito	Corisande
A. Breque	J. Ortiz	2 Perdiguín	57	6	King Lomond	Lady Lee
M. Segura	R. Cruzat	3 Buen Muchacho	56	11	Knocker	Cantimplora II
J. Bernstein	R. Parada	4 Pinkerton	55	5	Parwix	Pilmaqueén
E. Rodríguez	J. Araya	5 Vaguada	54	8	Darién	Madriguera
E. Inda	D. Vásquez	6 Brindis	52	1	Trafalgar	La Compañía
D. Sotomayor	O. Valenzuela	7 Rebenque	52	9	Honolulu	Cacisima
Cef. Cruz	C. Moreno	8 Volcan Vent	52	3	Foxglove	Enchala
M. Barrera	G. Silva	9 Brumosa	51	4	Snowfall	Parrafada
R. Castillo	A. Silva	10 Daiquiri	51	2	Bacardí	Diosa
S. Fuentes	L. A. Correa	11 Du	51	12	L.Oriflamme	La Dispersia
R. Allen	L. Jara	12 Catimbao	50	14	Codihué	Catita
C. Muñoz G.	J. Olivares	13 Livingstone	50

De paso para Río, llegó anoche el Ministro de Relaciones de Ecuador

"La verdadera seguridad se funda en la sólida economía", dijo el señor Trujillo a nuestro corresponsal en Antofagasta

Anoche en un avión de la Panagra, llegó a Santiago el Ministro de Relaciones del Ecuador, Excmo. señor José Vicente Trujillo, quien preside la delegación de su patria a la Conferencia de Cancilleres en Río de Janeiro.

El Excmo. señor Trujillo viajó acompañado por el Dr. don Teodoro Alvarado Gairacoa, en calidad de Ministro plenipotenciario. Fué recibido por el Ministro subrogante de Relaciones Exteriores, señor Alberto Baltra, por el Introductor de Diplomáticos, por el personal de la Embajada del Ecuador en Santiago y miembros de la colonia ecuatoriana. El Excmo. señor Trujillo continuará hoy a las 3 horas viaje a Buenos Aires.

Dr. JOSE VICENTE TRUJILLO

DECLARACIONES DEL EXCELENTISIMO SEÑOR TRUJILLO

A su paso por Antofagasta, el Excmo. señor Trujillo fué entrevistado por nuestro corresponsal en esa ciudad, el que nos envió al respecto el siguiente despacho:

"ANTOFAGASTA, 12.— A las 9.45 horas aterrizó en el aeródromo de "Cerro Moreno" un cuadrimotor de la Panagra, a cuyo bordo viajaba el Ministro de Relaciones del Ecuador Dr. don José Vicente Trujillo, ex Embajador de su patria en Estados Unidos y Brasil, ex Rector de la Universidad de Guayaquil, abogado, catedrático, etc. El doctor Trujillo ha estado en Chile varias veces. Su brillante labor es conocida en toda América. Actualmente es candidato a la presidencia de la República para el período presidencial que se iniciará en 1948, como representante de los partidos liberal y radical.

El doctor Trujillo viaja acompañada por el doctor Teodoro Alvarado Gairacoa, profesor de Derecho Internacional de la Universidad de Guayaquil, quien tiene con el rango de Ministro la misión de la República del Ecuador a la Conferencia de Río.

LA NACION fué el único diario que presentó sus saludos a los doctores Trujillo y Alvarado a su llegada a esta ciudad. El doctor Trujillo nos expresó su satisfacción por encontrarse en tierra chilena y agradeció a LA NACION "ese gran diario chileno" —fueron sus palabras— la oportunidad de presentar también su cordial saludo al Gobierno y al pueblo de Chile, por los cuales siente una honda admiración.

Interrogado respecto a sus ideas con relación a la Conferencia de Río, expresó al corresponsal que el Ecuador cree sinceramente que la Conferencia va a estructurar la unidad de América, estableciéndola sobre sólidas bases para la defensa y seguridad continentales. Ecuador, agregó, apoya en forma entusiasta y vehemente la petición que hizo Chile ante las Naciones Unidas sobre esta materia. En el aspecto económico, el Ecuador cree también como Chile que realmente no hay verdadera seguridad sin que haya una situación económica satisfactoria en todos nuestros países.

Desgraciadamente —agregó— este punto no se tratará en esta Conferencia, sino en la Conferencia Internacional que se efectuará en Bogotá en 1948. Sin embargo, dijo, quiero dejar expresa constancia del interés con que el Ecuador ha recibido esta importantísima iniciativa de Chile.

"Debo agregar que el Ecuador marcha en perfecto acuerdo con todos los países de América en todo lo que se refiera a procurar una solución de nuestros más agudos problemas. En el aspecto nacional estamos empeñados en que el Gobierno que preside el Excmo. señor Velasco Ibarra desarrolle su plan completo de reestructuración económica de la nación ecuatoriana".

En "Cerro Moreno" el Canciller y el doctor Alvarado fueron saludados por el Cónsul del Ecuador, doctor Gerardo Zúñiga.

El avión siguió a Santiago, a las 19.15 horas, para arribar a la capital alrededor de las 23 horas y continuar mañana a primera hora rumbo a Buenos Aires. En esa capital se agregará a la comitiva el Embajador del Ecuador en Argentina, don Arturo Borrero Bustamante, y en Río, el Embajador señor Pena Herrera.

A su regreso el Excmo. señor Trujillo permanecerá dos días en Santiago. — (ALFREDO ARANDA, Corresponsal).

PESCADO PARA VENTA EN FERIA DE VITACURA

La Compañía Pesquera Araucco, en atención a una petición del Ministerio de Economía y Comercio, de fomentar al máximo el consumo de pescado, enviará, en la mañana de hoy un camión con este producto a la Feria Libre de Vitacura, desde donde comenzará a repartirse al público a las nueve de la mañana, a precios populares y completamente fresco.

EN COMUNA LAS CONDES

Sobre esta misma materia, mañana a las 20.30 horas se realizará una reunión en la Municipalidad de Las Condes, promovida por el Ministerio mencionado, a fin de constituir un comité de vecinos que se encargará de fomentar el consumo de pescado entre los habitantes de esa comuna.

Facilidades para los socios del Automóvil Club

Los socios del Automóvil Club de Chile tendrán amplias facilidades para la renovación de sus cédulas de identidad, para lo cual ha organizado un servicio especial en el local de la institución. Estas facilidades se hacen extensivas a la obtención o revalidación de los carnets de competencia automovilística.

Los socios del Club que deseen acogerse a estas franquicias, deberán inscribirse en las oficinas de la ACCH, Avenida Bernardo O'Higgins 634.

REAJUSTE DE LOS SUELDOS FISCALES

La mesa directiva del comando nacional de la "Asociación Nacional de Empleados Fiscales", presidida por el señor Clotario Blest, fué recibida ayer por el Ministro de Hacienda, señor Jorge Alessandri Rodríguez, con quien conversó acerca del proyecto de mejoramiento económico de los empleados de los diferentes servicios públicos.

Se nos informó que el Ministro expuso a los dirigentes de la ANEF que seguiría estudiando en conjunto el problema de un reajuste general de los sueldos en la Administración Pública, agregándoles que tendría presente de invitarlos a una nueva reunión que se efectuaría en el curso de la próxima semana.

Según nuestras informaciones existiría el propósito de llegar como finalidad, a un ajustamiento general y simultáneo de las rentas de todos los personales civiles del Estado.

Aumentará encierra de ganado argentino

En relación con el problema de la escasez de carne, el Comisario General de Subsistencias y Precios, señor Exequiel Jiménez, ha hecho saber que desde mañana habrá una mayor encierra de ganado argentino, con lo cual se aliviará en parte la grave situación originada en los últimos días con motivo de la falta casi absoluta de este producto.

La encierra de animales que se hará mañana alcanza a la cantidad de 253, habiéndose anunciado que para los días martes y miércoles siguientes la internación de novillos de Argentina será de 800, aumentando estas cuotas a medida que sea posible.

Mientras tanto, el racionamiento continuará, habiendo el Comisario, señor Jiménez, destacado a un mayor número de inspectores para que controlen la distribución de la carne a los puestos de venta, impidiendo de esta manera la especulación y el abuso en los precios oficiales fijados por el organismo fiscalizador para la venta de la carne en vara.

DON DAVID STICHKIN INTEGRA LA JUNTA C. DE BENEFICENCIA

El Ministerio de Salubridad, Previsión y Asistencia Social ha designado miembro de la Junta Central de Beneficencia al señor David Stichkin, abogado de la Caja de EE. Públicos y Periodistas en reemplazo del doctor Raúl Brañes, que renunció en razón de ser miembro de dicho organismo en su carácter de representante parlamentario.

MAÑANA SE REUNE CENTRO DE PADRES DEL LICEO N.o 5

El Centro de Padres del Liceo de Niñas N.o 5 se reunirá mañana a las 18 horas en el local del Liceo, con el fin de dar a conocer a sus miembros los resultados que han tenido las últimas gestiones que se han realizado para obtener el cambio de local de dicho plantel educacional.

138 años de vida independiente celebra hoy República de Ecuador

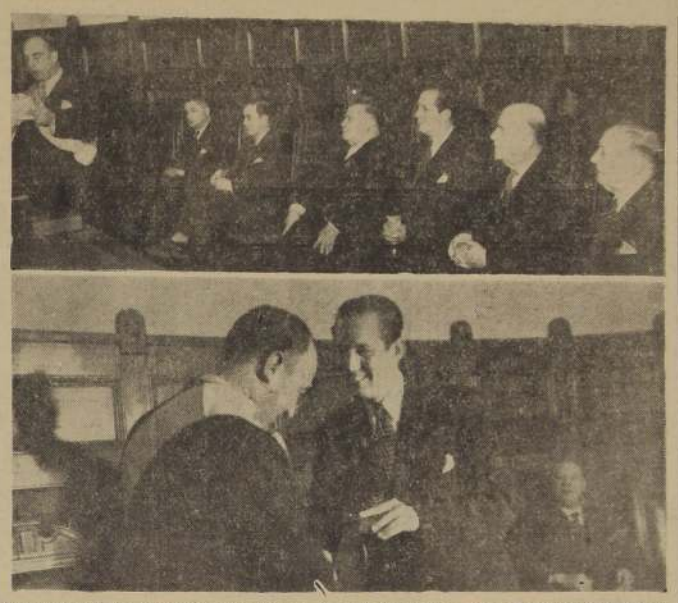

Dos aspectos del homenaje que ayer se tributó al Ecuador, en la Universidad de Chile. Arriba, hace uso de la palabra don Ernesto Barros Jarpa, quien agradece la condecoración que el Embajador, Excmo. señor Carlos Guevara Moreno, le entregó durante esta ceremonia. En la mesa de honor se encontra ban también el presidente del Instituto Chileno-Ecuatoriano de Cultura, don Roberto Meza Fuentes; don Luis Rau Bravo, vicepresidente del Instituto; el Cónsul, señor Enri que Viteri; don Alfonso Freile Larrea, presidente del Centro Ecuatoriano, y otras altas personalidades. Abajo, el señor Barros Jarpa recibiendo la condecoración.

Brillante velada en la Universidad de Chile, se efectuó ayer en la tarde

PROGRAMA DE HOY

Con todo brillo comenzó a celebrarse el 138.o aniversario de la Independencia del Ecuador, cuyos lazos de amistad con nuestro país son tradicionales, y que tuvo una nueva exteriorización ayer, cuando a las 19 horas se efectuó en la Universidad de Chile un homenaje a la República hermana, con un público que llenaba completamente el Salón de Honor. Inició el acto el vicepresidente del Instituto Chileno-Ecuatoriano, señor Luis Rau Bravo, hablando a continuación el Embajador, señor Carlos Guevara Moreno, quien hizo entrega de una condecoración de su Gobierno, al señor Ernesto Barros Jarpa, quien agradeció en un brillante discurso, la distinción de que era objeto. Finalmente, el presidente del Instituto, don Roberto Meza Fuentes, habló sobre diversos aspectos culturales del Ecuador.

La llegada del Canciller ecuatoriano, doctor José Vicente Trujillo, que se había anunciado para las 10 horas, se postergó hasta las 23.15 horas, en que recibió el saludo oficial de nuestro Gobierno. A las 14 horas, se ofreció una audición por Radio Bulnes, durante la cual hicieron uso de la palabra el Cónsul de ese país, señor Enrique Viteri, y el señor Jorge Téllez Gómez. Una audición similar se transmitió por Radio del Pacífico, con una charla a cargo del presidente del Instituto Chileno-Ecuatoriano, señor Roberto Meza Fuentes. Posteriormente, a las 16 horas, se inauguró una vitrina en Sastrería Palabella, con motivos de ese país.

Finalmente, a las 21.30 horas, se ofreció una audición de música folklórica que fué transmitida por Radio La Americana.

EL PROGRAMA DE HOY

A las 8 horas, se izará el pabellón ecuatoriano en la Embajada, con participación del Orfeón de Carabineros. A las 10 horas en la Basílica de la Merced se cantará un Te Deum, al que asistirán las autoridades y Cuerpo Diplomático. El Canciller ecuatoriano, Dr. Trujillo, y Embajador, señor Guevara, colocarán una ofrenda floral ante el monumento de O'Higgins, para ofrecer, posteriormente, una recepción en la sede de la Embajada, a mediodía, inaugurándose en esta oportunidad una exposi-

(PASA A LA PAG. 14)

EN SANTIAGO CAYO PREMIO DE LOTERIA: NUMERO 23353

Una vez más, el premio mayor de la Lotería de Concepción, que esta vez fué de 500 mil pesos, ha caído en Santiago, con el número 23353.

A continuación damos a conocer los principales premios de la Lotería:

Con $ 100.000: el número 27663, vendido en Santiago.

Con $ 20.000: el número 08013, vendido en Santiago.

Con $ 10.000: 19474.

Con $ 10.000: 7113, 22286.

Con $ 5.000: 06281 — 08597 07546.

Con $ 5.000: 05046.

Con $ 2.000: 04039 — 21951 11418 — 23644 — 25632 — 28787 16834 — 22854.

Con $ 2.000: 11614 — 21010 05785 — 21047 — 18961 — 24876 16223 — 17352 — 20326 — 15802 18084.

Con $ 1.000: 15384 — 07656 27000 — 09059 — 12410 — 06169 06165 — 07461 — 18747 — 01187 18904 — 17850 — 12095 — 24273 21054 — 05616 — 20267 — 13357 16414 — 15529 — 12587 — 07194 07284 — 08852 — 24687 — 09906 04428 — 16355 — 01986 — 19507 01372 — 24120 — 13305.

Con $ 500: 8342 — 13995 25026 — 13929 — 2350 — 1010 1548 — 18220 — 12733 — 25070 21952 — 8697 — 17641 — 23801 24102 — 14384 — 1363 — 23932 15396 — 10475 — 10865 — 1770 11951 — 18897 — 2547 — 18856 16859 — 9782 — 5041 — 8849 26310 — 9216 — 24106 — 15735 23097 — 8140 — 19862 — 11340 4697.

LA NACION publica en su edición de mañana, la lista completa.

RECHAZADA RENUNCIA DE DIRECTOR DE LA ENT, SR. LAGARRIGUE

El Gobierno resolvió ayer rechazar la renuncia del Director representante del Fisco en la Empresa Nacional de Transportes Colectivos, señor Alfredo Lagarrigue.

No se informó a la prensa los motivos que tuvo el señor Lagarrigue para presentar su renuncia, ni tampoco si ella tenía o nó el carácter de indeclinable.

LA "LAN" RECIBIRA MAÑANA EL PREMIO DE SEGURIDAD

Mañana a las 12 horas tendrá lugar, en el Hotel Carrera, la conferencia de prensa y cóctel que ofrece el gerente ejecutivo del Consejo Interamericano de Seguridad, con sede en Washington, señor James N. Parrott.

En esta ocasión, el señor Parrott hará entrega del "Premio de Seguridad de 1945" a la LAN, Empresa Chilena de Aeronavegación Comercial que ha ganado un mayor número de veces este codiciado galardón entre todas las Compañías de Aviación del Norte, Centro y Sud América.

Cabe citar, con este motivo, que el recorrido, sin accidentes, cumplido por la LAN hasta la fecha, equivale a 5 veces la vuelta al mundo, y que, en cuanto a accidentes automovilísticos, éstos ocasionan en América la muerte de una persona cada 10 minutos.

MAÑANA INAUGURAN SU CONVENCION LOS EMPLEADOS DE LA CAJA NAC. DE AHORROS

Mañana a las 18.30 horas se inaugurará en el Salón de la Universidad de Chile la Tercera Convención Nacional de los Empleados de la Caja Nacional de Ahorros, con asistencia del Presidente de la República, Ministros de Estado, consejeros de la institución y altos jefes de la misma.

En esta ocasión se harán representar todos los empleados de la Caja a través de la República, mediante el envío de delegados. Asimismo, la Asociación de Empleados Jubilados tendrá derecho a hacerse representar en la convención con dos delegados directos. Los directores de los Sindicatos de EE. de Valparaíso, Viña del Mar y Santiago, organizadores de este torneo gremial, asistirán por derecho propio, como igualmente los delegados del personal de estas Oficinas y los representantes del personal ante la Caja de Previsión.

Durante el desarrollo de la convención funcionarán las siguientes comisiones de trabajos que serán estudiados en el curso de ella: Reforma de los estatutos y reglamentos de la Caja de Previsión; reforma de la ley orgánica de la Caja Nacional de Ahorros; cuota mortuoria; reestructuración y reglamento del escalafón del personal; indemnización voluntaria; Banco del Estado; jubilación a los 30 años; organización de la Confederación de Sindicatos de la Caja Nacional de Ahorros; plan de reestructuración de viviendas económicas para el personal, y asuntos varios.

En el acto de mañana harán uso de la palabra el presidente del Sindicato de Empleados de dicha institución, don Oscar Ubilla, un representante de las sucursales del norte y otro de las del sur.

Las sesiones plenarias se realizarán en el Salón de Conferencias de la Universidad de Chile, y se ha fijado una para el martes 12 a las 10 horas, prosiguiendo luego el viernes 15 y el sábado 16, fecha en que se clausurará la convención. En la primera sesión plenaria se procederá a la elección de la mesa directiva de la convención.

S. E. SE DIRIGIO AYER A V. DEL MAR

En la mañana de ayer se dirigió a Viña del Mar S. E. el Presidente de la República, don Gabriel González Videla, acompañado de su señora esposa. S. E. atenderá en el palacio presidencial del vecino balneario diversos asuntos de Gobierno.

S. E. regresará a Santiago el lunes en la mañana.

A CONSTITUCION FUE AYER MINISTRO MERINO

En la mañana de ayer el Ministro de Obras Públicas, don Ernesto Merino Segura, se dirigió a Constitución acompañado del Director del Departamento de Caminos, don Ernesto Berrios, a fin de visitar en el terreno diversas obras que se realizan en dicha provincia, especialmente importantes trabajos de caminos.

El señor Merino regresará hoy en la tarde a la capital.

HUEVOS FRESCOS

DEL PRODUCTOR AL CONSUMIDOR

Ahora que está escasa y cara la carne, consuma más huevos, que, además de ser un alimento completo, su precio es relativamente bajo. Adquiéralos en nuestros puestos de ventas:

Avenida Pdte. Balmaceda 916 ... ... Teléfono 65904
Avenida Providencia 1259 ... ... Teléfono 45769
Mercado de Ñuñoa ... ... Teléfono 44715
Vega Central ... ... Teléfono 88573

en donde los vendemos debidamente clasificados por su tamaño y a su justo precio. Desde ahora iniciamos nuevamente el REPARTO A DOMICILIO DESDE 50 HUEVOS.

Ventas por mayor en las oficinas de la Central de Ventas, Avenida Balmaceda 2290, Teléfono 86609, Santiago.

CONSORCIO NACIONAL DE PRODUCTORES DE AVES

CURSOS DE INTERES

La "Agrupación de Profesores del Estado, Manuel Bulnes", ha creado la SECCION TECNICA, dentro de su organización. Inicia el próximo mes un curso de

MECANICA DE AUTOMOVILES Y MOTORES

TEORIA.— A cargo de profesores chilenos de gran experiencia.

PRACTICA.— Servida por técnicos europeos de dilatada práctica en talleres e instituciones europeas.

COMPRENDE: Motores a gasolina y Diesel; Mecánica de automóviles; Manejo y Reglamentación del tránsito.

Clases diarias y dominicales. Diurnas y nocturnas. Internado a interesados de provincias. Adultos y menores.

INFORMES:

ESTABLECIMIENTOS TECNICOS "MANUEL BULNES"

Dependiente de la "Agrupación de Profesores del Estado, Manuel Bulnes", institución fundada el 1.o de febrero de 1933.
AGUSTINAS 972, Of. 645, 6.o Piso, Edificio del Banco de Chile, de 5 a 7 (únicamente).
NATANIEL 157 y 191, a cualquiera hora. Teléfono 85603 y 81451.

IMPORTANTE

Conozca la fórmula matemática probada que le defenderá de perder su dinero en negocios de suerte o de azar

CONSULTE FONO: 65748

EMPRESA NACIONAL — DE — TRANSPORTES COLECTIVOS S. A.

A fin de que la opinión pública esté en situación de apreciar los fundamentos y la urgencia que ha existido para que el Gobierno haya adoptado la resolución de alzar las tarifas de movilización, se exponen los siguientes datos y consideraciones:

TRANVIAS:

El costo por pasajero, es de	$ 0.991
La entrada media por pasajero es de	0.624
Pérdida media por pasajero	0.367

MICROBUSES:

Costo por pasajero	$ 1.151
Entrada media por pasajero	1.002
Pérdida media por pasajero	0.149

LA EMPRESA PIERDE MENSUALMENTE:

En explotación de tranvías	$ 9.025.196.70
En explotación de microbuses	252.115.11
Pérdida total mensual	9.277.311.81

El transporte es una industria como cualquiera otra y, por lo tanto, no es aceptable que venda sus servicios a un precio inferior al costo directo de producción del servicio que presta.

Seguir manteniendo esta situación, es llevar a la Empresa a la quiebra y privar al público de movilización.

No es un criterio acertado tampoco, que el Fisco esté costeando con los recursos que proporcionan los contribuyentes de toda la Nación, la mantención de servicios locales de movilización, como es el que existe en Santiago.

El alza de tarifas, junto con precaver una situación gravísima, puede habilitar a la industria de transporte, que desarrolla la Empresa, para que se financie por sí sola, sin distraer recursos fiscales que no se avienen con una ordenada administración de los fondos públicos.

LISTA COMPLETA DE LOTERIA, MAÑANA

PROBLEMAS DE LA FIEBRE TIFOIDEA ABORDO EL DR. CORBALAN TRUMBULL

De 100 casos mensuales 10 son fatales, en la capital del país, dijo el Jefe Sanitario

PLAN SANITARIO PARA DEFENDER LA POBLACION

"En países que cuidan verdaderamente de la salud de sus habitantes, como Inglaterra y Estados Unidos, por ejemplo, esta enfermedad —la tifoidea—, es ahora totalmente desconocida. Entre nosotros, en cambio, en los últimos tiempos, se han presentado en Santiago alrededor de 100 enfermos de fiebre tifoidea mensuales, y de datos, 10, desgraciadamente fallecen", manifestó el doctor Gonzalo Corbalán Trumbull, Jefe Sanitario Provincial de Santiago, al dispertar sobre este problema, informando al mismo tiempo de la conferencia que sostuviera al respecto con S. E. el Presidente de la República.

"Es una enfermedad que no respeta edades, que tiene predilección más bien por los jóvenes y frente a la cual no existe tratamiento específico alguno. Los enfermos de fiebre tifoidea deben ser aislados en forma rigurosa para que no propaguen el contagio, y si no se tienen en el hogar, facilidades para este aislamiento en buenas condiciones, lo mejor es hospitalizar a los enfermos. Hoy se cuenta en Santiago con un buen número de camas en los Hospitales Barros Luco, San Borja y Arriarán, destinados a este objeto y con personal especialmente entrenado", dijo el doctor Corbalán Trumbull en otros acápites de su charla.

Refiriéndose posteriormente a las causas de propagación de la fiebre, agregó: "El contagio de la fiebre, entra por la boca, al comer o beber alimentos que hayan estado en contacto con los microbios de esta enfermedad, los que se instalan en el intestino del paciente y por este mismo órgano son expulsados al exterior, esparciéndose de esta manera el contagio. En consecuencia, todas las cosas que directa o indirectamente se pongan en contacto con las deposiciones de los enfermos se contaminarán y pueden alcanzar con suma facilidad la boca de otras personas, provocándoles el contagio. En esta clase de deposiciones van millones de microbios vivos que pueden llegar con rapidez a todos los objetos que rodean al enfermo: la ropa de uso íntimo, los alimentos, las aguas de regadío de verduras, incluso las aguas destinadas a la bebida, los mariscos, etc".

Todo, en otros pasajes, las medidas preventivas aconsejables, expresando: "Entre las medidas de orden preventivo figuran en primer lugar las de higiene personal, y que en el caso que nos ocupa, se refiere especialmente al cuidado de las manos. El aseo para que tenga valor tiene que ser hecho con agua, jabón y escobilla. Cuando haya un enfermo de tifoidea en el hogar deberá desinfectarse o hervirse todas las ropas blancas usadas por el enfermo, y aquellas cosas u objetos que no puedan ser hervidos, se desinfectarán con solución de hipoclorito de sodio o exponiéndolos al sol directamente. En cuanto a las excretas y orinas, necesitan ser tratadas en cada oportunidad con substancias como la cal, el sulfato de cobre, el hipoclorito o sencillamente con el agua de cuba que usan las lavanderas".

La otra medida de gran eficacia —recalcó el doctor Corbalán—, es la vacunación contra la enfermedad. Toda persona comprendida en las edades de 5 a 60 años, debe vacunarse, a menos que exista una contra-indicación formal para no hacerlo.

CAMPAÑA SANITARIA

Explicó el conferenciante que en la entrevista con S. E. el Presidente de la República, se habla referido a las diversas medidas puestas en práctica por la Jefatura Sanitaria Provincial, agregándole que para lograr un éxito completo frente a la fiebre tifoidea, debía encararse a fondo el problema y proseguirse el plan de grandes obras de ingeniería sanitaria; el abastecimiento de agua potable pura y suficiente y la adopción de sistemas modernos de eliminación de excretas para la capital del país, que cuenta ya con un millón de habitantes.

MAS DE DOS MILLONES EN PERDIDAS CAUSO INCENDIO OCURRIDO ANOCHE

Un violento incendio, que arrasó con varios negocios y locales comerciales, y comprometió daños calculados en $ 2.470.000, se produjo anoche a las 20.15 horas, en un edificio situado en San Pablo 950, de propiedad de las señoras Ester Valdivia y Cristina Avalos de Valdivia, y del señor Adolfo Calderón Cousiño, quienes tienen seguros por valor de $ 250.000 en la Previsión y La Confianza.

El fuego se inició a consecuencias de un corto-circuito, habido en el negocio señalado, y luego propagóse a los demás locales, los cuales se quemaron totalmente.

Entre los negocios afectados por el siniestro, figuran la paquetería ubicada en San Pablo 950, oficina 12, de propiedad de la firma Abrohomol e Hijos, que resultó con daños avaluados en $ 900.000, y que tiene seguros en varias compañías, ascedentes a la suma de $ 850.000; el Hotel San Pablo, en el número 954 de la misma calle, de propiedad de don Mario Espejo Hernández, y cuyos daños aún no se conocen, a pesar de que tiene seguros por $ 900.000; el negocio de zapatería, situado en San Pablo 948, de don Hilario Ruiz, con seguros que alcanzan a la suma de $ 500.000, aunque se ignora el monto de los daños; en el negocio de abarrotes de San Pablo 952, de la firma Samaniego, que resultó con daños por $ 80.000; la tienda ubicada en la misma calle número 950, oficina 11, de don Natalio Samolin. En este caso, como en otros, se ignora el monto de los daños y seguros comprometidos; en la bodega de productos del país, de San Pablo 950, subterráneo; la perfumería de don Francisco Adaín, y la tienda de ropa hecha, perteneciente a don Carlos Rodríguez. Estos negocios no tienen seguros, y hasta el momento se desconoce el monto de los daños que han tenido.

No hubieron desgracias personales que lamentar, y al llamado de las sirenas, acudieron todas las Compañías de Bomberos de Santiago.

ASAMBLEA RADICAL "PEDRO AGUIRRE C." SESIONA EL JUEVES

Con la asistencia de los senadores señores Rudecindo Ortega Masson y Gustavo Jirón, la Asamblea Radical "Pedro Aguirre Cerda", celebrará el jueves de la presente semana una interesante reunión llamada a fijar su posición respecto a la política que deberá adoptar frente a los últimos acontecimientos nacionales.

Elección extraordinaria a senad será resuelta en los próximos di

MANUEL TOBAR TRIUNFARIA EN LA ELECCION DE HOY

Hoy se efectuará la repetición de la pasada elección municipal de Santiago, en una mesa de la Primera Comuna y en otra del Registro de Varones de la Décima Comuna.

En esas dos mesas deberán votar, aproximadamente, cuatrocientos electores, disputándose el triunfo definitivo los señores Manuel Tobar, conservador y Tomás Reyes Vicuña, falangista.

Se considera que en la elección de hoy se impondrá el candidato conservador, pues a sus partidarios sólo les bastará sufragar por otro candidato de la misma lista del señor Tobar, don Jaime Egaña, para que éste dé la cifra repartidora, asegurándose en esta forma, indirectamente, el triunfo del señor Tobar.

DELEGADOS A LA CONVENCION DEL P. AGRARIO-LABORISTA

El Partido Agrario-Laborista verificará los días 15, 16 y 17 del presente su Congreso Extraordinario.

La Delegación del Segundo Distrito de Santiago a este torneo, la encabeza su presidente distrital, don Arnaldo Rodríguez Lazo, y los delegados señores Simón Artigas P. y Pedro Días Carrasco, por Quinta Normal; don Luis Humberto Plaza y don Alfonso Morales V., por Conchalí; don Francisco Santa María M. y don Raúl Cañón Artigas, por Peñaflor; don Raúl Ruiz R. y don Roberto Bascuñán, por Renca; don Hernán Moreno C. y don Raúl Flores M., por Maipú; don Raúl Benaprés L. y doña Jesús Arrau, por Isla de Maipo, y doña Estela Benaprés y don Leopoldo del Barrio, por Talagante.

LOS PARTIDOS DE IZQUIERDA PO IR UNIDOS A ESE COMICIO ELEC

¿EL ACTUAL MINISTRO DE HAC POSIBLE CANDIDATO DE IZQU

Liberales y conservadores de O'Hi Colchagua, quieren candidatos re

La mayor preocupación de los partidos politic Izquierdas como de Derechas, empieza a concentrarse xima elección extraordinaria a senador por la Agru toral de O'Higgins y Colchagua, para elegir al sucesor Diego Echenique, liberal, fallecido trágicamente en accidente automovilístico en Estados Unidos.

No obstante de que se estima como un hecho cier Partido Conservador prestará su apoyo a un candidato lo que esas fuerzas políticas triunfarían holgadamen posibles adversarios, dada la notable mayoría de tienen respecto de los partidos de Izquierda en es Electoral, estas últimas colectividades políticas estudia tualidad la forma de presentarse a esa elección extra las mejores condiciones posibles.

LOS SOCIALISTAS

Desde luego, mañana se reunirá el Comité Central del Partido Socialista para iniciar un serio estudio sobre ese problema, sesión a la que asistirán dirigentes políticos y sindicales de esa colectividad en la zona, existiendo ambiente para levantar un candidato propio, para el que se solicitaría el apoyo de los demás partidos de Izquierda.

No obstante las actuales divergencias existentes entre comunistas y socialistas, se considera en círculos autorizados que no sería improbable que ambas entidades pudieran llegar a un entendimiento puramente electoral, en esta ocasión, lo que, consecuencialmente, se dice, traería aparejada la adhesión de los socialistas unificados.

En todo caso, opinan los observadores de que si se produce un avenimiento, aunque sea circunstancial, entre comunistas y socialistas para esa elección, la Izquierda iría unida, hecho que, sin embargo, no aseguraría su victoria, pues siempre los partidos derechistas tendrían una notable mayoría en votos.

FRANCISCO BULNES CORREA

Asimismo, los observadores consideran que puede darse por asegurada en la sesión que tendrá el miércoles próximo la Junta Ejecutiva Liberal, la designación del ex presidente de esa colectividad política, señor Francisco Bulnes Correa, como candidato del partido en la próxima elección extraordinaria a senador.

La designación del señor Bulnes Correa contaría, por otra parte, con la anuencia del Partido Conservador, lo que significaría, naturalmente, que las fuerzas derechistas irían a un candidato único.

¿JORGE ALESSANDRI CANDIDATO?

Inconfirmadamente circuló ayer en algunos sectores políticos el rumor de que si los partidos de Izquierda no encontraran una fórmula que les permitiera llevar un candidato único de sus filas, ofrecerían esa candi tual Ministro de Ha Jorge Alessandri Ro según esos círculos bilidades de presen elección con grande des de triunfo, sectores de derecha pendientes, le darían restando considerable tes a la candidatura servadora.

Como se recordará Ministro de Hacienda ce a ningún partid

CANDIDATO RA

Por otra parte, cimiento de que liberales de O'Higgi gua, han solicitado Ejecutiva que presid Rivera Baeza, la de señor Pablo Valdés dente del Sindicato de esa zona, como gional del liberalism ma elección extrao nador.

Por su parte, los nales del Partido han solicitado de máxima de esa orga tica, la designación dato propio, dándose del actual diputado cisco Javier Labbé, con la adhesión del Pa rio Laborista.

EL CEN. RADI

Es muy probable que reúna el Consejo Na cional del Partido Ra estudiar el panorama O'Higgins y Colchagu dose que hará esf aunar las fuerzas d en torno a un candi a todas ellas.

Hasta este momento informan, en esa dir ha considerado la con solicitar la adhesión más partidos populare candidato radical, en biente para ofrecer u nidad al partido o que esté en mejores de afrontar esa do electoral.

RETRETA EN LA PLAZA DE ARMAS

El siguiente es el programa de la retreta que tendrá lugar hoy a las 11 horas, en la Plaza de Armas y retrasmitido por CB 93, radio Nuevo Mundo:

1. RONCAL, "Himno de Paz", marcha dedicada al Ejército de Bolivia.
2. SCHUBERT. "Momento Musical", a pedido.
3. VARGAS, "Umiskey Irpita y Chiri Huara Poncibo", música dedicada a la República de Bolivia.
4. N. N., "10 de Agosto", pasillo dedicado al Ecuador.
5. WAGNER, "Fausto", obertura.
6. PONCHIELLI, "La Gioconda", gran fantasía; solistas: Alférez Manuel Escobar, Sgto. 1.o Félix Figueroa, Román Torre y Cabo Luis Martínez.
7. STRAUSS, "Rosas del Sur", gran vals.
8. DEL REAL, "Orfeón Nacional", marcha final.

PERIODISTAS FESTEJARON A MINISTRO BALTRA

Los reporteros que atienden el Ministerio de Economía y Comercio, ofrecieron ayer un almuerzo al Ministro señor Alberto Baltra, al cual asistieron los señores: Roberto Kiener, Subsecretario, don Raúl Fernández Longe; Luciano Vásquez; Ministro, señor Alberto Baltra; Rosalía de Keller, Carlos Figueroa, Raúl Garrido, Adolfo Alvial, Renato Labra, Jorge Zamudio, Enzo Castro, Hernán González, Alfonso Vásquez y Juan Saldaña.

S. E. NO HA EFECTUADO GESTION ALGUNA SOBRE PROX. ELECCION

MEJORAMIENTO DEL SERVICIO DE AGUA POTABLE EN STGO.

Fué ampliado en tres meses el plazo para la terminación de las obras de agua potable de Santiago que se están efectuando en Las Vizcachas.

Como hemos informado anteriormente, los trabajos que se ejecutan en ese sector, son de capital importancia para este importante servicio público, ya que darán mayor capacidad a las actuales cañerías que reciben aguas de Laguna Negra y del río Maipo.

Por otro decreto del Ministerio de Obras Públicas se ha modificado y suplementado en $ 1.281.396.25 el rubro para la instalación de alcantarillado en la ciudad de Santiago.

Enérgico desmentido del Secretario General de Gobierno

Un formal desmentido a una información aparecida en el diario "El Mundo", en su edición de ayer, sobre una pretendida gestión de S. E. ante la próxima elección de Senador en O'Higgins y Colchagua, formuló ayer el Secretario General de Gobierno, don Darío Poblete.

En comunicación dirigida al Director de dicho periódico, el señor Poblete manifiesta lo siguiente:

"En la edición de hoy de su diario, página 16, se informa que S. E. el Presidente de la República habría celebrado ayer dos entrevistas con dirigentes del Partido Liberal con el objeto de manifestarles su vivo interés en favor de la candidatura de don Héctor Claro Salas a la senaturía vacante por O'Higgins y Colchagua.

"S. E. el Presidente de la República me encarga expresar a Ud. que esta información es total y absolutamente falsa. Ni ayer, ni antes, ha celebrado entrevista alguna relacionada con la senaturía por O'Higgins y Colchagua, ni ha tenido reunión alguna con dirigentes del Partido Liberal.

Cumplo el encargo de S. E. el Presidente de la República de solicitarle la publicación de este desmentido, sin necesidad de invocar para ello las disposiciones del Decreto Ley 423, sino la lealtad con que su diario debe informar a sus lectores".

Canciller peruano llega esta tarde

En el avión de servicio de la Panagra llegará hoy en la tarde a Los Cerrillos el Ministro de Relaciones Exteriores del Perú, señor Enrique García Sayán, quien será esperado en el aeropuerto por el Canciller subrogante, señor Alberto Baltra, el Embajador, señor Javier Correa Elías, y personal del Protocolo.

HOY SE REUNIRAN LOS DIRIGENTES DEL PARTIDO DEMOCRATICO

Hoy a las 11:15 horas se reunirá la directiva del "Frente Sindical del P. Democrático", en Rosas 1269, con asistencia de dirigentes y delegados de los diferentes organismos del Partido, a los cuales invita sin excepciones, con el objeto de tomar importantes acuerdos sobre el homenaje público a la memoria de don Malaquías Concha Ortiz, a realizarse el domingo siguiente, a las 10 horas, en el Teatro Imperial, San Diego 1344.

JOVENES RADICALES DE LA 10.a COMUNA ELEGIRAN CONVENCIONAL

A las 10.30 horas de hoy, se efectuará la elección de delegado de la Juventud Radical de la Décima Comuna de Santiago, a la Convención Nacional de la Juventud Radical que se efectuará el mes próximo en La Serena.

COLEGIO DE LOS INGENIEROS EN SU ANIVERSARIO

A las 17 horas de hoy, el Colegio de Ingenieros Agrónomos, celebrará junta general ordinaria con el objeto de proceder a renovar su mesa directiva. Durante este acto tendrá lugar la lectura de la Memoria anual de trabajo, en la cual se destaca la importante labor que le ha correspondido llevar a la práctica.

Cabe señalar entre éstas, la dictación del Decreto que reglamenta la Ley 7.758 y además la del decreto 1109, del 31 de octubre de 1946, por la cual se aprueba el Arancel Profesional del Ingeniero Agrónomo.

Una interesante intervención en todo lo que se relaciona con el interés colectivo, ha tenido durante el último año el Colegio que nos ocupa, razón por la cual su Memoria constituye un documento de esfuerzo y de permanente consagración a los altos intereses nacionales.

Esta labor del Colegio de Ingenieros Agrónomos no se ha limitado a aspectos internos del país, sino que ha sobrepasado los límites nacionales: con las instituciones congéneres de Sud América ha llegado a un franco entendimiento a fin de mancomunar los esfuerzos y darle un impulso más efectivo a sus iniciativas.

Se pondrá término a este acto con la cuenta que deberá rendir la Tesorería de la institución, como asimismo algunas palabras que pronunciará el actual presidente.

Adhesiones al acto de homenaje a las Democracias

Partidos e instituciones democráticas, Sindicatos y Federaciones Industriales adheridas a la CTCH. han tomado resoluciones de adhesión recomendando la asistencia de sus afiliados al acto de homenaje a la Democracia Americana, que se realizará el próximo viernes 15, a las 10 horas, en el Teatro Caupolicán.

CULTO CATOLICO

PARROQUIA SAN RAFAEL. —Avda. Matta 1029— Días 12, 13 y 14 de agosto a las 19 horas. Triduo en preparación a la Fiesta de la Asunción de la Santísima Virgen María. Rosario, Letanías Cantadas, Predicción por Monseñor Ramón Munita, Obispo de Puerto Montt. Bendición Eucarística.

Día 15. —Fiesta del Tránsito. Misa de Comunión General a las 7.30 y 9 horas. 10.30 horas, Misa solemne con asistencia al trono de Monseñor Augusto Salinas, Obispo Auxiliar. 19 horas, Procesión de la Santísima Virgen. Canto de la Salve Regina y clausura del Triduo.

Rendich ganó anoche a Ovie

Diversos factores influyeron para que la reunión pugilística realizado anoche en el Teatro Caupolicán no contara con un público superior a tres mil personas. El combate principal que estuvo a cargo de los medianos Carlos Rendich y Juan Oviedo, no alcanzó el lucimiento que se esperaba debido a las diferentes características de ambos. El pugilista nacional consiguió el triunfo en razón a su mejor comportamiento durante el transcurso de la lucha, puesto que fué él quien llevó siempre la iniciativa del combate. No obstante, se pudo apreciar el interés que ambos demostraron por superarse, especialmente en los rounds 4.o, 9.o y 10.o. El profesional nortino concretó su trabajo al estómago, en tanto que el argentino usó sus golpes de preferencia al rostro, muchos de los cuales no llegaban a su destino por los oportunos esquives de Rendich. La mayor altura y los brazos largos de Oviedo, facilitaron la labor del pugilista local, pues que éste siempre buscó la pelea corta, modalidad en la que sacaba más provecho.

Rendich pesó 67.700 kilos y Oviedo 70 kilos. Arbitró el señor Anguita y sirvieron de Jurados los señores Pertuizet, Luhrs y Burgos.

RISCO EMPATO CON GUZMAN

De acciones más movidas resultó esta pelea en que no hubo vencedor ni vencido, el jurado compuesto fiores Serrano, Luhrs emitió su veredicto Sin embargo, fué el chileno quien el control de las hasta tuvo en malas nes al peruano en las rías del encuentro turo Guzmán calló siones al estómago.

PRELIMINAR

En los preliminar Faúndez venció por 4.o round a Salamb Segundo Goycochea Guillermo Tapia.

El peruano Risco empató con Guzmán

DEMOCRATICOS DE SAN MIGUEL T HOY UNA

Hoy se reunirá la Ju tamental del Partido De de San Miguel. A es asistirán los delegados las seccionales. Figura la cuenta del Alcalde Aravena Cordero, la fracción del señor Ro cionada con la unificación mercados problemas de terno.

A LA OPINION PUBLICA

El país está en antecedentes del dilatado proceso experimentado por el proyecto de mejoramiento de los servicios de Correos y Telégrafos, consistente en la mecanización y modernización de los sistemas de trabajo; construcción e higienización de locales y reestructuración de la planta de personal, gestiones éstas que han estado patrocinadas y dirigidas por la Asociación Postal Telegráfica de Chile.

Desgraciadamente y a pesar del empeño puesto en favor de la solución de estos problemas y del interés que hemos encontrado en los sectores del Parlamento, prensa y opinión pública en general y del propio Jefe del Estado, Excmo. señor Presidente de la República, no se ha logrado hasta ahora la cristalización de estas iniciativas, que no son sólo aspiraciones del personal, sino necesidad imperiosa que el país entero reclama, porque es el público quien sufre las consecuencias del pésimo servicio que se ejecuta por la carencia de medios adecuados, escasez de empleados, muchos de ellos enfermos, por el recargo de trabajo y otros, cerca de mil, sin goce de sueldo desde hace años. Las dificultades encontradas para llevar a feliz término estas diligencias, han creado en el personal de Correos y Telégrafos un clima de intranquilidad y efervescencia que se ha visto acentuado en los últimos días, debido a que los empleados tienen sus escuálidos sueldos comprometidos en Cajas y Mutuales y porque sus únicos recursos de vida, que eran las asignaciones por horas extraordinarias de trabajo, en días festivos, servicios nocturnos, están impagos desde el mes de junio último por haberse agotado en el Presupuesto los fondos correspondientes. Fácil es entonces, comprender el estado de verdadera tragedia que esto acarrea para los hogares de los empleados de Correos y Telégrafos, sumado a esto el alza experimentada por el costo de la vida y las vergonzosas condiciones en que nos vemos precisados a desempeñar nuestras labores. Si se considera que el personal de estos servicios ha sido siempre celoso cumplidor de su deber y que siente la dignidad de su cargo, ofreciendo a la colectividad un servicio digno y eficiente, podrá suponerse la verdadera quiebra moral que se opera en cada uno de los funcionarios, cualquiera que sea su categoría, ante la imposibilidad o retardo en la atención de estos problemas de tanta importancia para el país, máxime que ni siquiera podría hacerse el cargo de que no se hubieran expuesto oportunamente al Gobierno, pues tanto la Dirección del ramo como la Asociación Postal Telegráfica de Chile hace más de dos años vienen reclamando de los Poderes Públicos una mayor sensibilidad para orientar sus soluciones.

Cuando ya creíamos que éstas estaban próximas; que el buen predicamento que hemos encontrado en S. E. el Presidente de la República iría a dar sus frutos de inmediato, ya que en la visita que realizara hace algunos días a las oficinas del servicio en Santiago, pudo comprobar las penosas condiciones en que debe trabajar el personal; en una gran mayoría afectado de tuberculosis y otros males propios de la falta absoluta de higiene y seguridad, el señor Ministro de Hacienda don Jorge Alessandri Rodríguez, contrastando con la impresión de S. E. y con la del ex Ministro de la misma cartera, señor Germán Picó Cañas, que visitara igualmente los edificios, ha expresado el viernes a la directiva de la Asociación Postal Telegráfica de Chile que no podría haber soluciones inmediatas; que lo indicado en los proyectos como soluciones, es exagerado; que su Secretaría de Estado necesita primero realizar un estudio de las posibilidades de la Caja Fiscal; que designará una comisión con este fin, etc., para recién poder preocuparse de Correos y Telégrafos, no obstante la preferencia que dijo deseaba asignarle.

Por otra parte, debemos hacer notar que S. E. el Presidente de la República, después de haber recibido de manos del ex Ministro de Hacienda, señor Picó Cañas, el estudio de aumento de la planta del personal, elaborado en conjunto con nosotros, aseguró y prometió a la directiva de nuestra organización, que dicho proyecto lo enviaría al Parlamento el jueves último, sin mayor tardanza, no obstante las circunstancias de cambio de Gabinete.

Es más, en dos oportunidades el Presidente de la República envió circulares a Intendente y Gobernadores, para que hicieran llegar al personal de los Servicios de Correos y Telégrafos la seguridad que cumpliría el compromiso contraído con la directiva, en orden a finiquitar estos problemas en el día señalado más arriba, pues reconocía las condiciones penosas en que laboraba y la escasez de los emolumentos que percibía.

La Asociación Postal Telegráfica de Chile, con todo respeto manifiesta que estas explicaciones la organización las interpreta como una tramitación más después de las muchas que ya ha sufrido, y que el criterio expuesto por el señor Ministro de Hacienda, con todo lo razonable que él pueda encontrarlo, es insensible a la trágica realidad que vive este servicio, reconocida por S. E. el Presidente de la República, el Parlamento, la prensa y la opinión del país entero y ocasiona una seria intranquilidad para el personal, antecedentes que la Asociación Postal Telegráfica de Chile tiene el deber de recoger para ponerse en actitud resuelta al frente de un movimiento de tipo nacional, de raíz y contenido esencialmente económico, con energía y decisión, dirigido a obtener las soluciones que con tan dramática urgencia se reclaman para este servicio y su personal que ya no resiste más.

La Asociación Postal Telegráfica de Chile declara también, que sufren error quienes pretendan suponer que este movimiento es de naturaleza política, y se estrellarán con nuestra honradez de ciudadanos democráticos conscientes de nuestro deber y con nuestro patriotismo, muchas veces prboado, quienes crean poder aprovecharse de él como herramienta de sus execrables ambiciones de crear trastornos en la estabilidad de nuestro régimen institucional al cual manifestamos nuestra más fervorosa adhesión en la persona de S. E. el Presidente de la República, quien ha demostrado permanentemente su comprensión y cariño por este personal que de manera tan especial volcara sus energías y entusiasmos al logro de su exaltación al solio de los Presidentes.

Manifestamos, por último, que la responsabilidad de las consecuencias de nuestro movimiento la asumimos por entero, pero dejamos en claro que la inquietud e intranquilidad de nuestros compañeros obdece a la insensibilidad de algunos personeros de Gobierno para dar solución a las justas demandas que han planteado los empleados de Correos y Telégrafos.

El Secretariado Nacional de la Asociación Postal Telegráfica de Chile.

138 AÑOS . . .

(DE LA PAG. 13)

ción de manufactura ecuatoriana.

En la tarde se transmitirán charlas históricas, música folklórica y otros números por Radio Nuevo Mundo.

A las 19 horas, habrá una recepción en el Club de la Unión ofrecía por el Embajador Guevara en honor del Cuerpo Diplomático, terminando el programa de hoy con una comida en el Club Ecuatoriano.

Las festividades oficiales de este aniversario patrio terminarán mañana con un banquete que se ofrecerá a las 22 horas en el Hotel Carrera.

EN LA ESCUELA EXPERIMENTAL DE NIÑAS

La Escuela Experimental de Niñas, guardadora del pabellón de la República del Ecuador, y como homenaje a esta nación hermana al celebrar su 138.o aniversario patrio, le rendirá un homenaje mañana a las 15 horas, en el local de la misma Escuela, Alameda Bernardo O'Higgins 2414.

A este acto ha sido especialmente invitada la colonia ecuatoriana residente, y contará con la asistencia de diversas personalidades relacionadas con las actividades educacionales.

ALTO FUNCIONARIO DE LA METRO-GOLDWYN-M SE ENCUENTRA DE VISITA EN NUESTRA CA

Por vía aérea llegó ayer tarde a nuestro primer puerto de "Los Cerrillos", el señor Dav rector de Publicidad de la Loew's International Corp. (Departamento Internacional de Goldwyn-Mayer). El señor Blum viaja en compañía de su distinguida esposa y su viaje motivos de inspección y recreo.— En "Los Cerrillos" el señor Blum fué esperado y atendi señor Elías Barberis, Gerente General de la Metro-Goldwyn-Mayer de Chile, por el señor Echazú, Gerente de los Teatros Metro de Chile, y el señor Beno Erb, Jefe de Publicidad tro en nuestra capital

"INSA" NO PARALIZARA SU PRODUCCION DE NEUMATICOS

RA PROVEIDA DE DIVISAS PARA LA INTERNACION DE MATERIAS PRIMAS

No existe el peligro de que la Fábrica de Neumáticos INSA alice total, ni parcialmente sus actividades por falta de di-sas, para retirar de la Aduana diversas materias primas para industria, nos dijo el Subsecretario de Economía y Comercio, or Raúl Fernández, al consultarlo sobre la información de diario de ayer, adelantando esa posibilidad.

"El problema de las divisas que momentáneamente pudo ctar, tal vez, a dicha firma, está solucionándose sin tropie-s, de modo que dispondrá de dólares para continuar normal-nte su abastecimiento de caucho y demás elementos importa-", nos agregó el señor Fernández.

Por otra parte, el Gerente de INSA, señor Clark, que se en-vistó sobre el mismo asunto, con el Ministro de Economía y mercio, señor Alberto Baltra, confirmándonos la anterior in-rmación, nos expresó que con las medidas que estaban adoptán-se, la industria, lejos de paralizar sus faenas de producción, proseguiría sin intermitencia.

MBAJADOR DE VENEZUELA EGRESO AYER A SU PATRIA

Ayer regresaron a su patria, por vía aérea, el Embajador de Venezuela, Excmo. señor Julio Planchart, y señora. En Los Cerrillos fué despedido por el personal de la Embajada; el señor Hugo Rojas Moncada, Encargado de Negocios, y se-ora; señor José Campbell y señora; mayor Edito Ramírez, agregado Militar de la Embajada, y señora; señorita Gra-iela Schael Martínez, Agregado Cultural; señor Luis Alva-ez Marcano, Cónsul General de Venezuela en Valparaíso; señor Héctor Paul, Cónsul de Venezuela en Santiago, y fa-milia; doctor Juan Yanes y señora; Boris Rojas Pérez, y na Comisión de la directiva del Centro Venezolano, inte-rada por los señores Jesús Antonio Meza, Benigno Moreno, Juan Sainsbury y Antonio R. Cova H.

OS ACCIDENTES FERROVIARIOS; EN CURANILAHUE Y QUILICURA

Dos graves accidentes ferrovia-os ocurrieron en la mañana ayer. Uno de ellos tuvo como nsecuencias un muerto, 12 he-dos graves y 20 leves. El otro lo ocasionó, afortunadamente, ños materiales.

El primero se produjo a las 0 horas, cuando el tren que a de Minas Plegarias a Cu-nilahue desrieló, causando la uerte de uno de los pasajeros e viajaba en él, llamado Abra-m Roa. Aún no se conocen los orígenes del accidente, pero se ha ordenado hacer una prolija investigación para establecer las causas que lo motivaron.

Los heridos graves son: Eleuterio Aranda, Eduvigis Paredes, Delfín Santana, Juan Carrasco, Eusebio Mendoza, Lorenzo Fuentes, Juan Sáenz, José Delgado, Froilán Rivas, Carmen Aguayo, Juan Aguayo e Ignacio Delgado. Todos ellos fueron hospitalizados en Curanilahue, con diagnóstico reservado. Los veinte heridos restantes, cuyos nombres no se conocen aún, fueron enviados a sus domicilios después que se les prestaron los primeros auxilios.

El segundo de los accidentes tuvo lugar entre Quilicura y Colina, en los momentos que el tren N.o 1, que viene de Valparaíso a Santiago, chocó violentamente con un durmiente que se encontraba atravesado en la vía. De resultas de esto, la máquina del tren sufrió graves desperfectos, y si no hubiera sido por la pericia de su conductor, el accidente habría tenido fatales consecuencias.

MEXICO INVITA A ESCRITORES DE NUESTRO PAIS

El Gobierno de México ha in-itado a los escritores chilenos participar en un concurso li-rario que se llevará a efecto 29 de enero en la capital de República hermana.

Este concurso tiene por obje-celebrar el centenario del na-cimiento del eminente educador exicano Justo Sierra.

COMITES VECINALES EN PRO DE UN MAYOR CONSUMO DE PESCADO

El primer Comité de Vecinos pro incremento del consumo de pescado se constituirá mañana lunes, en reunión que con ese objeto se efectuará a las 20.30 horas, en la Municipalidad de Las Condes.

Presidirá esta reunión el Alcalde de Las Condes, señor Samuel Sánchez Vial y asistirán entre otras personas, el gerente de la Compañía Pesquera Arauco, señor Julio Luna, el regidor señor Adolfo Braun Guevara y el Director del Departamento de Comercio del Ministerio de Economía. Pueden asistir, además, cuantas personas tengan interés en los problemas que se tratarán.

RECHAZADA RENUNCIA DE D. A. LAGARRIGUE

El Ministerio del Interior rechazó la renuncia presentada por don Alfredo Lagarrigue de su cargo de Director de la Empresa Nacional de Transporte.

NUEVE DIAS SIN NOTICIAS DEL AVION INGLES "LANCASTER"

Nueve días se cumplen hoy desde que las nieves eternas de la Cordillera de los Andes mantienen cuidadosamente guardado el secreto del lugar donde cayó el avión británico "Lancaster", de la British South American Airways, que conducía 6 pasajeros, entre ellos "El Mensajero del Rey", de Inglaterra, y cinco tripulantes.

Ayer nos comunicamos telefónicamente con la British South a fin de inquirir noticias, pero se nos dijo que aunque la búsqueda proseguía, hasta ahora no se había obtenido el menor resultado en ellas. Lo mismo se nos informó en el Comando de la Fuerza Aérea de Chile. Sin embargo, se nos agregó que las investigaciones proseguirían hasta que la compañía ordenara lo contrario, pero sin adelantar si saldrían más patrullas en busca del avión o no.

Por otro conducto, pudimos saber que hoy saldrán tres aviones civiles a recorrer nuevamente aquellas partes en donde se cree que pueda estar el aparato perdido. Durante todo el día, con cortos intervalos, escudriñarán tocos los vericuetos de la Cordillera, especialmente, los pasos y precipicios que se encuentran en alrededores de Juncal.

En cuanto al "Vultee" de la Fuerza Aérea, que se perdió también en la Cordillera de los Andes, se le considera perdido, ya que las búsquedas que se han hecho por intermedio de aviones civiles como de la FACH no han dado el menor resultado. Se cree que este avión, y el británico, serán hallados una vez que comience el deshielo.

LA NACION — AÑO XXXI — N.o 10,840

Empresa Period. "La Nación", fundada el 14 de enero de 1917 — AGUSTINAS 1269. — TEL. 82222. — CASILLA 81 - D

Presidente del Consejo y Director: RAMON CORTEZ PONCE; Gerente: ANTONIO FERREIRA MEDINA; Consejeros: CARLOS VASSALLO ROJAS, BOLIVAR APARICIO T., EILERT HERUD F. y JOSE RAMSAY. — Jefe de Redacción: DGO. ARTURO GARFIAS; Jefe de Informaciones: WARINO ESPINOSA C.; Jefe de Propaganda: CARLOS ALZOLA G.

Servicio Noticioso Extranjero: UNITED PRESS ASSOCIATION. — Servicio Fotográfico Extranjero: ACME. — Agentes y Corresponsales en todas las ciudades y pueblos de Chile.

Valor del ejemplar del día: $ 2.—; atrasado: $ 4.— Suscripciones: Un año, $ 628; seis meses, $ 314; tres meses, $ 157.

Santiago de Chile, domingo 10 de agosto de 1947

NECESIDAD DE UN SACRIFICIO COLECTIVO

El país no quiere darse cuenta de que si se pretende salir del abismo económico y financiero en que nos ha sumido el horrendo proceso inflacionista, se torna imperativo realizar duros sacrificios comunes.

No han de bastar, por cierto, determinadas medidas de Gobierno, por atinadas que ellas resulten, si cada uno de los habitantes no adquiere la conciencia de que se necesita un nuevo espíritu para frenar el carro de la inflación y de nuevos métodos en la vida colectiva.

La guerra, con su cortejo de fenómenos económicos extraordinarios, despertó un ansia de enriquecimiento súbito en quienes pudieron disponer de mercaderías escasas en el mercado o lograron vender hacia el exterior a precios hasta entonces desconocidos. Los círculos productores, industriales y comerciales adquirieron el hábito de alcanzar ganancias anormales, muy superiores a las de cualquier período anterior, y la especulación, el acaparamiento y la bolsa negra pasaron a ser instrumentos casi ordinarios de nuestro rodaje económico.

A su turno, los que viven de un sueldo o de un salario, acorralados por la vorágine ascensional de los precios y por una urdimbre de maniobras dolosas, no encontraron otra manera de subsistir que su incorporación a la carrera de las alzas. Y siempre detrás de los precios, fueron solicitando aumentos y más aumentos de remuneraciones, para encontrarse, al día siguiente, con que su capacidad adquisitiva había empeorado en vez de mejorar.

Desgraciadamente, la situación presentada en este somero bosquejo continúa sin variaciones hasta el momento. Los precios suben y suben para satisfacer las ansias, acaso agudizadas, de ganancias excesivas, al paso que cada gremio persiste en salir a luchar por el espejismo de mayor cantidad de billetes con menor poder adquisitivo.

Pero todo el mundo alza clamores contra la inflación, porque se comprende que nos estamos asfixiando, y no hay quien no exija del Gobierno medidas rápidas y eficaces para terminar con ella.

Es indudable que los Poderes Públicos están en el imperioso deber de arbitrar procedimientos positivos al respecto y hacer cuanto esté dentro de sus medios con el fin de evitar que lleguemos a una situación sin salida.

Sin embargo, es evidente, asimismo, que el proceso inflacionista sólo podrá ser detenido con eficacia, mediante el concurso de todos, y cuando haya prendido el sentimiento común de que es menester realizar sacrificios en todas nuestras clases sociales.

Y mientras más demore la formación de esta conciencia colectiva, más difícil habrá de resultar la salida que se busca, ya que cada día la invasión inflacionista aumenta.

No son los tiempos para buscar mayores comodidades y halagos. Ha llegado la hora de defender y preservar lo poco que aún nos queda, y para ello se requiere espíritu de sobriedad, de honradez y de sacrificio.

TRANSPORTE AEREO ENTRE CHILE Y PERU

El Convenio sobre Transporte Aéreo que acaba de suscribirse, representa la iniciación de una nueva etapa en los sistemas de comunicación que unen a Chile y el Perú, a cargo de empresas nacionales.

Muchas son las disposiciones y circunstancias necesarias de considerar para establecer conexiones aéreas entre dos países. Previo al comienzo de los servicios regulares y constantes, es menester concertar acuerdos sobre múltiples aspectos. La indeterminación de los derechos, gravámenes, uso de los aeropuertos, etc., impide toda obra positiva respecto a este tipo de comunicaciones. Una vez precisados esos y otros puntos, se abre el camino para que las aeronaves de ambas naciones tiendan un nuevo e importante enlace.

El instrumento internacional firmado por el Canciller chileno y el señor Embajador del Perú aspira a satisfacer esas exigencias preliminares. Cumplido este requisito, dentro de poco las rutas aéreas serán surcadas por los aviones comerciales peruanos y nacionales. El intercambio de pasajeros y de carga recibirá un efectivo impulso. La capacidad de transporte se acrecentará en un margen apreciable, facilitándose los viajes de los particulares y el intercambio de mercaderías.

La misma política de acercamiento y de cooperación entre los países del Continente, que inspiró los Convenios recientemente firmados con Brasil y Argentina, fundamenta el Acuerdo sobre Transporte Aéreo con el Perú. Las comunicaciones deficientes inclinan a los países a concentrarse en sí mismos y atenerse a sus propios y exclusivos recursos. El transporte fácil y oportuno constituye una incitación a cooperar y recoger los beneficios de la ayuda recíproca. La vida espiritual y material de los pueblos se enriquece gracias al contacto íntimo que posibilita la existencia de medios adecuados de comunicación.

Estas convicciones, arraigadas firmemente en nuestro Gobierno, han encontrado una resonancia armónica en la Cancillería de la República hermana. Las conversaciones se realizaron con rapidez, el acuerdo fluyó espontáneamente y, como resultado positivo, Chile y Perú tienen a su disposición un Convenio que tornará todavía más íntima la estrecha amistad que los une.

Los países signatarios se otorgarán toda clase de franquicias. A las enumeradas explícitamente en el Convenio, se suman aquellas otras que cualesquiera de ellos puedan conceder a una tercera nación, las que en forma automática se extenderán a las empresas de aeronavegación chilenas o peruanas, según sea el caso.

La buena voluntad nuevamente acorta grandes distancias y produce el consiguiente acercamiento. El Convenio, en suma, equivale a una prueba concreta de la fraternidad que reina en nuestras latitudes, en contraste con las suspicacias hoy día tan frecuentes.

SESIONA EL CLUB FEMENINO AMERICA

Un plan de interesantes labores sociales y culturales iniciará el Club Femenino América, a partir de su sesión general del jueves 14 del presente, a las 17 horas, en su recinto de reuniones.

OBRAS DE ENSANCHE DEL COLECTOR PEDRO DE VALDIVIA

La inversión de tres millones de pesos para las obras del alcantarillado y ensanche del "Colector Pedro de Valdivia", en el sector oriente de la capital, cercano a Ñuñoa, dispone un Decreto Constitucional, que ayer quedó suscrito por los distintos Ministros de Estado, requisito legal necesario para su vigencia y aplicación.

Nuevas tarifas en el Funicular del San Cristóbal

Desde ayer principió a regir la siguiente tarifa en el funicular del San Cristobal:

Primera clase ida-regreso, $ 6.50.

Segunda clase ida-regreso, $ 4.

Viaje de subida o bajada, $ 3.60 y $ 3.

Se mantendrá la tarifa de $ 1 para los colegiales.

AL MARGEN DE LA ACTUALIDAD INTERNACIONAL

COMPLETANDO LA EMANCIPACION AMERICANA

América es, por excelencia, el Continente de la libertad. Comenzó a obtenerla en 1776, cuando las antiguas colonias inglesas de América del Norte se declararon independientes, y surgió la gran nación de los Estados Unidos. En 1810 esa libertad continental dió un gran paso, con la rebelión contra España, de la mayoría de sus posesiones en este Hemisferio, rebelión que se vió coronada con la victoria total, en 1824, con la Independencia del Perú (el Brasil había logrado la suya de la corona portuguesa dos años antes). Hace de esto ciento veintitrés años. Sin embargo, aún América no es totalmente independiente, como que perduran en ella colonias británicas, francesas, holandesas, dinamarquesas y... estadounidenses.

De una de las últimas queremos hablar, precisamente. Puerto Rico acaba de dar un gran paso hacia su independencia total: ha recibido la facultad de elegir democráticamente a su propio Gobernador, otorgada por un acto legislativo del Congreso de los Estados Unidos, al cual el Presidente Truman ha puesto su firma ratificadora el 5 del presente.

Puerto Rico es la más pequeña de las Grandes Antillas; pero, dentro de una superficie casi equivalente a la de nuestra provincia de Talca (9.314 kilómetros cuadrados), encierra una población de unos dos millones de habitantes, lo que representa una enorme densidad de más de 200 por kilómetro cuadrado. Por una parte, esto le significa un grave problema económico: el de encontrar los recursos para la subsistencia de tanta población dentro de un territorio tan reducido, y, por otra, señala al país como muy apropiado para una avanzada cultura democrática, dada su concentración demográfica. Sin embargo, esos dos millones de americanos todavía no han logrado su autogobierno. Y no porque no hayan experimentado o expresado el deseo de obtenerlo ni hayan luchado por ello, como quiera que, desde mediados del siglo XIX, existe una inquietud o agitación de emancipación en la isla. Un eminente ciudadano suyo, don Eugenio María Hostos, educador y publicista (1839-1903), fué durante largos años el apóstol infatigable de la libertad de su patria, Puerto Rico. Los mismos patriotas cubanos consideraban la independencia de ambas islas como un problema y objetivo único, indisoluble.

Con el Tratado de París (10-XII-1898), que puso fin a la guerra hispano-yanqui, la isla cambió de dueño: dejó de pertenecer a España, que la poseía desde su descubrimiento por Cristóbal Colón, en 1492, y pasó a poder de los Estados Unidos.

La "Ley Orgánica" de 1917 le otorgó a la isla el derecho a darse un Parlamento bicameral, de elección popular, junto con el de nombrar algunos de los Ministros del Gabinete. Pero la designación de los demás y la del Gobernador seguía siendo facultad de la Casa Blanca. Los portorriqueños tenían, además, la ciudadanía norteamericana. En el curso de la reciente Guerra Mundial, y como acogiéndose a uno de los puntos de la "Carta del Atlántico", ambas ramas legislativas portorriqueñas, por la unanimidad de sus miembros, solicitaron de los Estados Unidos (febrero de 1945) consintieran en confiar el futuro destino del país a la decisión de un plebiscito de sus habitantes. El Presidente Truman, que ha evidenciado gran preocupación por la suerte y la democracia de Puerto Rico, envió al Congreso, en octubre de aquel mismo año de 1945, un mensaje en que le recomendaba el estudio de la cuestión y le sugería una de cuatro soluciones, cada una de las cuales tenía sus partidarios en la isla: su completa independencia; su ingreso a la Unión, en calidad de Estado; su autogobierno, en calidad de Dominio, y la elección de su propio Gobernador, con una mayor dosis de autonomía que la actual. Ahorrándonos la relación del proceso correspondiente, sólo diremos que esta última solución ha sido la escogida, ya que, según lo vimos al comenzar, el Presidente Truman acaba de firmar la ley que otorga a Puerto Rico la facultad de elegir a su propio Gobernador, el cual, a su vez, con el beneplácito de su Parlamento, designará a los Ministros de su Gabinete y a los magistrados de la Corte Suprema de Justicia.

Esta conquista no es la meta anhelada por los patriotas portorriqueños, sino una simple etapa, todo lo importante que se quiera, hacia la emancipación completa del país. El propio Mr. Truman, luego de firmar la ley, expresó que la consideraba como "un paso hacia el completo autogobierno". Y cuando se debatió el asunto en la Cámara de Representantes —que aprobó la ley **por unanimidad**—, el diputado laborista por Nueva York, Vito Marcantonio, "más papista que el Papa", expresó que la nueva concesión "no significaba prácticamente nada para Puerto Rico". "Se aprueba este proyecto —añadió— con un solo propósito: el de evadir las responsabilidades por el momento, en cuanto a permitir al pueblo que escoja su propia forma de gobierno". Hemos dicho "más papista que el Papa", porque el propio representante de Puerto Rico ante el Parlamento norteamericano, el "Comisionado Residente", señor A. Fernós Isern, le expresó a Truman su profundo reconocimiento, en nombre propio y de su pueblo.

No sabemos que en el Congreso de México (febrero-marzo de 1945) se tocara el problema de Puerto Rico. En cambio, en el Congreso Interamericano de la Prensa, celebrado el año pasado en Bogotá, asamblea ésta de periodistas no cohibidos por la discreción de una investidura oficial, se discutió acaloradamente si se otorgaba o no derecho a voto a la delegación portorriqueña, no perteneciente a un país independiente. Se acordó otorgárselo a partir del "próximo Congreso". Pero en la última hora de sesión se izó la bandera portorriqueña, en medio de grandes aplausos de todos los delegados. Muy oportunamente llega ahora la concesión de una nueva facultad de autogobierno a ese pueblo hermano, en vísperas de la trascendental Conferencia Interamericana de Río de Janeiro.

Sin hacer enojosas alusiones concretas, diremos que hay otras regiones de América que también apetecen o necesitan una autonomía mayor o total respecto de dominaciones extranjeras. Será cosa del tiempo, pues no hay razones políticas ni ideológicas que exijan que eso venga de inmediato. Pero habrá de venir. Por algo el punto 3.o de la ya mencionada "Carta del Atlántico" dice que sus firmantes "respetan los derechos que tienen **todos los pueblos** de escoger la forma de Gobierno bajo la cual viven", y en la declaración de "Propósitos y Principios" de la Carta de las Naciones Unidas (Cap. I, N.o 2), se consagra también el de la "libre determinación de los pueblos".

En cuanto a los motivos de seguridad o defensa frente a otra guerra eventual, que pudieran invocar otras potencias para mantener posesiones en tierra americana, confiamos en que la próxima Conferencia de Río de Janeiro proveerá en forma tan eficaz a la autodefensa del Continente, como para que aquel argumento pierda toda validez.

Y cuando se haya completado la gran obra de la emancipación iniciada en 1776, podremos repetir, en su mejor y más elevado sentido, el célebre apotegma que siempre ha estado vigente para nosotros: "América para los americanos".

VERAX.

¿Podrá realizarse un plan de colaboración económica mundial?

POR ALBERT MOUSSET

En la novela de Conrad, **Juventud**, la señora Beard dice al ayudante de su marido, que habría de perderse con su barco en medio de un incendio pavoroso en el Océano Indico:

"Si ve usted a John (el capitán Beard) por la noche sin su bufanda, recuérdele que debe ponérsela y embozarse bien".

Esta sensación es un poco la que nos producen las sabias recomendaciones de los "doctores" para obviar la anarquía económica del mundo.

Es evidente que nunca pareció tan necesaria una solidaridad, durante el curso de la historia, como en la época desordenada en que vivimos.

Y no es menos cierto, desgraciadamente, que nunca las condiciones políticas y psicológicas de esta solidaridad pareciesen más difíciles de realizarse, por no hablar aquí sino de su aspecto técnico.

En el pasado casi todos los planes de organización internacional tuvieron por finalidad el mantenimiento de la paz entre los pueblos. Hay que llegar a un período más reciente para ver que esta organización propone un basamento económico. En Holanda, un discípulo de Carlos Marx, Christian Cornelissen, preconizó la creación de los "Estados Unidos de Europa", ligados entre sí por una doble solidaridad **económica** y **política**. En Francia, durante la última guerra, el Conde de Fels propuso a los Aliados que completasen su alianza militar con una alianza económica, que comprendiera comisiones internacionales encargadas del reparto de las materias primas, del abastecimiento de los fletes, etc.

La Sociedad de Naciones se esforzó por sistematizar la economía europea. Pero las Conferencias mundiales de Génova, Ginebra y otras, se toparon con el inflexible egoísmo de los Estados.

El principio de las nacionalidades impidió una "planificación" de la producción y del comercio exterior en la región de Europa que parecía entonces ser la más necesitada de ella: la cuenca danubiana. La única tentativa de "planificación" que obtuvo resultados positivos fué la que emprendió la Alemania hitlerista, siguiendo las concepciones del doctor Claudius, la cual no trataba de mejorar el nivel de vida de los Estados balcánico-danubianos, sino de hacerlos entrar en la órbita de los intereses germánicos.

Ahora el principio de las nacionalidades ha pasado a segundo plano. Se admite que la soberanía de los Estados debe quedar limitada a los armamentos y al plano económico.

Pero no se concibe, en efecto, una sistematización de la producción y de los intercambios que deje fuera a Alemania y a Rusia.

Se esta muy lejos de llegar a un entendimiento sobre el estatuto definitivo del Reich. Los Aliados pensaron, primeramente, hacer de Alemania un Estado con predominio agrícola. Pero hoy piensan, por el contrario, industrializarlo nuevamente bajo su control, y la situación del Reich la da el carácter de pieza esencial de la economía europea.

En cuanto a Rusia, su estructura económica a base de la ideología marxista, excluye, en el estado actual de las cosas, las limitaciones de soberanía que implica un plan de cooperación internacional.

Los mismos Aliados que ocupan la región eje donde se articulan los intercambios entre el Este y el Oeste, la de la Europa danubiana, no han perseguido hasta ahora más que fines políticos. Esto puede fácilmente juzgarse por el antagonismo que los opone unos a otros en Austria.

Es décir que aún estamos muy lejos de la realización política o económica de los Estados Unidos de Europa.

Para un futuro inmediato, el plan estadounidense de ayuda a Europa es un salvavidas lanzado a los pueblos que están a punto de ahogarse. Pero no puede aún vislumbrarse la prefiguración de una solidaridad orgánica y definitiva intereuropea o intercontinental.

A. M.

ECONOMIA

Se hará un censo de la gente que vive del Fisco.

Sugiero que se haga un censo de la gente que no vive del Fisco. Resultaría más barato.

Máximo Severo

CARTAS AL DIRECTOR

LA NACION desea dar a conocer la opinión de sus lectores sobre problemas de interés general. En esta sección publicaremos el texto completo o un extracto de las cartas que se nos envíen a Casilla 81-D. Pueden publicarse con un seudónimo, pero en todo caso deben venir firmadas y con el nombre, dirección y número del carnet del autor.

POBLACION OBRERA

Por fin, y con verdadero placer, hemos recibido los obreros y vecinos del populoso barrio de la Quinta Normal, la gran iniciativa del Gobierno del Excmo. señor Gabriel González Videla, que la Caja de la Habitación Barata será la encargada de hacer la edificación de emergencia en los alrededores de las grandes industrias de esta Comuna.

Como dirigente de un sindicato, he visto con verdadera pena que mis compañeros no tienen donde vivir y que otros vienen de muy lejos al trabajo cotidiano, a las fábricas, y con esto unido a lo pésimo y deplorable de la movilización colectiva, no pueden llegar a las horas de trabajo con puntualidad.

Señor Director, junto con agradecerle a Ud. la publicación de esta carta, me permito hacer una indicación: Debería construirse una población obrera sobre un terreno que se encuentra actualmente improductivo y que sería de gran porvenir por contar alrededor con varias industrias grandes que positivamente sería de gran adelanto a la Comuna.

Este referido sitio tiene una manzana completa que desde más de 5 años se encuentra cerrado y que sólo sirve para cobijar gente de mal vivir, que es un continuo peligro: calle Lourdes por Villasana-Lazcano y Vicuña. Creo que más central no se encuentra nada por hoy más digno para lo indicado. — Luis Monsalve, Presidente Sind. Ind. Maderera A. Figueroa S. A.

La figura del día

Señor Velasco Ibarra, Presidente del Ecuador, país que celebra hoy su Fiesta Nacional.

NOTAS DE ARTE

Exposición Carlos Pedraza

GALERIA DEDALO

Lo primero que se advierte en la obra de este joven pintor es la plenitud colorista.

Pedraza quiere sólo eso: dejar que un cromatismo ardiente, lleno de musicalidad y de lirismo envuelva el volumen de los objetos. Por el color llega a la máxima expresividad figurativa, y por el color también, nos habla y nos trasmite sus propias emociones. El dibujo, como soporte, arquitectura y esquema mental de lo volumétrico, desaparece ante el predominio de ese colorido que es razón y hondura estética de una obra.

Por el cromatismo jugoso, dinámico y sensual. Por ese cromatismo, hecho de pinceladas fluídas y generosas que dibujan las cosas, la obra de Carlos Pedraza se inscribe necesariamente en el movimiento barroco.

En efecto, su arte está marcado por todos los caracteres de ese estilo. Ampulosidad para marchar, predominio del color sobre la forma, predominio también de la sensibilidad sobre la razón. Atmosferización, expresividad, con preferencia sobre lo táctil y escultórico.

A pesar de la humilde sencillez de los temas, hay un cierto impulso heroico en estas telas. El jarrón con flores, pretexto para una ardiente armonía de tonos cálidos, recortándose sobre un paño que atenúa y contiene el exceso orquestal del cuadro, nos dice, al propio tiempo, que no todo es instinto en este pintor. Pedraza busca la calidad de las cosas que pinta. Un pétalo es siempre un pétalo. Una porcelana es un objeto duro, cristalino. Un paño tiene la calidad, no sólo de color, sino su trama y hasta su peso. Esta sumisión dócil y sencilla a la "anatomía" de las cosas pintadas, nos habla también de la sensibilidad barroca del artista.

En algunos paisajes —seguramente los de fecha más reciente— Pedraza se desvía de la sumisión absoluta al color, y busca en ciertas armonías menos refinadas y suntuosas y menos logradas, el espíritu que hay en toda cosa plástica. Así en estas telas el pintor se acerca un tanto a los "fauves", y especialmente a Bonnard, cuya paleta y técnica recuerda lejanamente.

En los paisajes anteriores —en general los de motivos urbanos— hay mayor preocupación constructiva, y, en este aspecto, pertenecen a la misma corriente que ciertas naturalezas muertas, aunque en éstas se advierte mayor lirismo y mayor riqueza cromática. De todas maneras, la pintura de Pedraza no es nunca una pintura que aspire a definir sus "representaciones". Creemos incluso que sí, como hemos señalado, se puede ver una gran calidad verista en los objetos, ello se produce a pesar del pintor.

El color tiene un valor por sí mismo, un valor intrínseco y constructivo, que no fué comprendido en toda su extensión hasta los impresionistas. Pedraza está en este aspecto dentro de una sensibilidad actual. Sus obras, cualquiera que sea el valor que les asignemos y cualquiera que sea el resultado obtenido, viven una vida independiente y autónoma en lo que hace referencia al cromatismo. Los maestros del pasado daban al concepto "color" una función puramente figurativa. Los valores cromáticos eran pintorescos, según la terminología wolfflíana. Cuando Goya coloca en el centro de "El cacharrero" la mancha vibrante y violenta de un rojo, lo hace impulsado por el deseo de excitar el conjunto y de darle un valor que no depende ya del tema, sino del color en sí. Goya es así un precursor de todos estos pintores que han hecho de la policromía la clave de su arte.

El defecto principal de la obra de Pedraza está —a mi entender— en las telas influídas por Bonnard. Aquí su paleta no tiene la fina y depurada técnica de las "naturalezas". El colorido no logra ni la limpieza conceptual ni el vigor sintético que tan admirables hacen a esas obras. La mezcla de estilos le perjudica también. De todas maneras, Carlos Pedraza tiene una despierta sensibilidad artística.

ANTONIO R. ROMERA.

Aniversario ecuatoriano

Celebra hoy la República del Ecuador el 138.o aniversario de su Independencia política, efemérides que encuentra al país hermano en pleno florecimiento de sus instituciones democráticas y preocupado de intensificar su progreso en todo lo que se relaciona con sus instituciones cívicas.

Los vínculos que han unido tradicionalmente a los pueblos chileno y ecuatoriano se han hecho cada vez más y más estrechos desde los días de la épica lucha de la Independencia. Esta amistad incontaminada e inalterable se ha hecho sentir de manera visible a través de las vicisitudes políticas e internacionales de ambas naciones, y con especial relieve cuando han necesitado de una mutua ayuda material o ideológica.

Cuando nuestro primer Director Supremo, don Bernardo O'Higgins, organizó bajo la bandera chilena la Escuadra Libertadora, a costa de innumerables sacrificios, al mando del general San Martín y del ilustre almirante Lord Cochrane, contribuyó eficazmente a propiciar y a ayudar a la República naciente en su lucha por la libertad. También Chile, por acuerdo unánime de sus Poderes Públicos, demostró su solidaridad con el Ecuador hace ya un siglo, cuando potencias extranjeras pretendieron amagar su soberanía.

Son éstas causales suficientes para que nuestro país se asocie a esta fiesta de la libertad ecuatoriana, como si se tratara de la rememoración de un glorioso hecho histórico que también le pertenece. A través de más de una centuria ha podido aquilatarse la sinceridad de esta arraigada afección internacional, bajo aspectos de comprensión y de cordialidad que han constituído un ejemplo para la intensificación de la hermandad americana.

Si la acción de los políticos y gobernantes ecuatorianos ha sido considerable para continuar los imperativos de esta amistad y para buscar antes que nada el engrandecimiento de su patria, no ha sido menos efectiva y brillante la labor realizada, con igual empeño patriótico, por sus grandes figuras intelectuales. Montalvo, González Suárez y el gran poeta

De nuestros lect...

CONSUMO ... PESCA...

El Gobierno de ... país, por medio de ... misión nombrada ... mente para el estudio ... cuentra empeñada ... mentar el consumo ... cado a lo largo de ... rritorio.

Las publicaciones ... sa han dado a ... público las medidas ... Comisión en relación ... adoptado para el ... finalidad.

Esas medidas, ... podido observar, ... casi exclusivamente ... ducción propiamente ... artículos pesqueros ... cios, pero nada ... parece haberse ... to al otro problema ... se refiere a acos... **nuestro pueblo** ... **del pescado**, a ... guisar las diversas ... de la fauna marina ... le facilidades para ... el pescado listo ... sumo.

Cocinar el pescado ... tarea fácil, especialmente ... los tiempos actuales ... hay aguda escasez ... rias grasas para ... del pescado, forma ... público chileno, ... mente, prefiere ...

Nuestro pueblo ... y podría decirse ... que las cosas se ... chas.

Volvemos a repetir ... es tarea fácil la ... el pescado. Para ... venientemente, ... es necesario disponer ... buena cantidad de ... o aceite. El precio ... artículos es elevado ... actualidad. Aparte ... valor del pescado ... zado límites que ... fuera del alcance de ... sillos de las clases ...

¿Cuál podría ser ... un factor favorable ... campaña de acer... los chilenos a ... pescado en su ...

Nos parece ... respuesta en palabras ... mo más adelantado ... nuestro en esta ... glaterra, como ... también el Japón.

Nuestros compatriotas ... han visitado esos ... brán podido observar ... nos ha ocurrido a ... la enorme industria ... cado cocinado ... Fish— que se ha ... do, especialmente ... mero de esos pescados ... mosa la producción ... and Chips" —Papas ... pas fritas— de ... dad del Reino Unido ... blico británico ... les magníficamente ... dos y, por poco ... pra para llevar ... o para consumirlo ... mo" una porción ... y papas fritas, ... rados en grandes ... y con excelentes ... constituye un plato ...

Los promotores ... dustria pesquera ... país procuraron ... inteligente acostumbrar ... mero al pueblo ... sumir pescado; ... listo para el consumo ... to en la boca" ... cirse.

No cabe duda de ... graron su objetivo ... raron con creces ... siones que en tal ... cieron, aparte de ... además, origen a ... derivadas que ... todos los elementos ... industria básica ... do Cocinado".

Vale advertir que ... Unido no cuenta ... ravillosos fondos ... que tiene Chile, ... duda, su población ... acostumbrada a ... la carne. Son ... "beefsteaks" ...

¿No podría ... nombrada por ... para intensificar ... de pescado, ... cérselo al público ... "listo para el ... "puesto en la boca" ...

ENRIQUE C...

OBRA TEATRAL ... GRUPOS AFI...

La Editorial Cu... blicado una segunda ... folleto que contiene ... breve, en un prólogo ... titulada "Allá en ... original del joven ... señor Carlos Ulla ... que desde su aparición ... acogida en los Co... Aficionados Teatrales ... nueva publicación ... teresante presentación ... por el señor Osvaldo ... mero.

Olmedo, para no ... han alcanzado ... tinental, con ... para las letras ...

Gracias a sus ... preclaros y al ... píritu libertario ... blo, Ecuador ... el cuadro de las ... mocráticas y ... y fructificante ... la doctrina de ... ron libertad.

En esta magna ... ludamos el pueblo ... del Ecuador y ... residente, y ... por su creciente ... y progreso, al ... que presentamos ... cordial bienvenida ... nistro de Relaciones ... res, señor Juan ... jillo, huésped ... país, y de paso ... rencia de Cancilleres ... de Janeiro.

ARTES PLASTICAS

Interés sigue despertando la Exposición de las obras del inolvidable maestro chileno Juan Francisco González. Diariamente desfilan por esta Exposición, Sala de la Librería de Arte, Huérfanos 757, los admiradores de estos cuadros de este gran artista. La Exposición se compone de alrededor de cuadros.

MUSEO DE ARTE CHILENO CONTEMPORANEO (Partenón de la Quinta Normal).— El Museo de Arte Chileno Contemporáneo, que ha formado el Instituto de Extensión de Artes Plásticas de la Universidad de Chile, está próximo a inaugurarse. El 15 del presente mes a las 11 horas se procederá a abrir sus salas y pronunciarse los discursos, en los cuales se harán presentes las asociaciones de artistas que han contribuido ante la iniciativa de la institución nombrada.

Figuran entre los muchos artistas de Chile, Carlos Isamitt, Marco Bontá, Héctor Banderas, Camilo Mori, Jorge Caballero, Ana Cortés, Sergio Montecino, Raúl Santelices, Samuel Román Rojas, Hernán Larraín, Armando Lira, Ladislao Czeresney, Agustín Abarca, Waldo Vila, Humberto Oyarzo, y otros.

EXPOSICION DE ARTURO PACHECO ALTAMIRANO. — En la Sala del Banco de Chile, inaugura mañana su exposición de "Motivos del Puerto", con la siguiente serie de obras: **Sol de mañana**, San Antonio; **Rincón Colonial**, La Serena; **Baja marea**, P. Montt; **Caserío**, Talcahuano; **Barcos chilotes**, P. Montt; **Feria**, Angelmó; **Barrio pesquero**, Angelmó; **Mañana gris**, P. Montt; **Después de la tormenta**, P. Montt; **Mercado**, Valdivia; **Día nublado**, San Antonio; **Barcos varados**, Angelmó; **Caserío**, Talcahuano; **Rocas**, Cartagena; **Río Malleco**, Collipulli; **Orillas del Maule**, Constitución; **Después de la lluvia**, P. Montt; **Tarde gris**, Collipulli; **Sol de tarde**, Río Maule; **Burrito en la playa**, La Serena; **Casas de la Colonia**, La Serena; **Muelles de pescadores**, San Antonio; **Niebla en el Puerto**, P. Montt; **Faluchos**, Talcahuano; **Puerto**, P. Montt; **Día gris**, Colbún; **Lanchas varadas**, P. Montt; **Barcos laleños**, P. Montt; **Sol de mañana en el puerto**, P. Montt; **Nubes de invierno**, Valdivia; **Sol de tarde**, Collipulli; **Barcos pescadores**, P. Montt; **Ultimos rayos**, Collipulli; **Baja marea**, Angelmó; **Varadero**, Angelmó; **Después de la pesca**, Angelmó; **Sol de invierno**, P. Montt; **Sol de otoño**, Angelmó; **Amanecer en el puerto**, Angelmó.

EXPOSICION DE R. SANTELICES.— Mañana se inaugurará la exposición de cuadros del pintor chileno Raúl Santelices, en la nueva Sala de Arte denominada "Dédalo", Miraflores 431.

La exposición permanecerá abierta por espacio de dos semanas. Se exhibirá una interesante muestra de pinturas con motivos de paisajes, figuras, flores, composición y naturalezas muertas. Este pintor becado por el Gobierno del Brasil permaneció un largo tiempo en ese país, y en el Museo Nacional de Bellas Artes de Río Janeiro presentó una exposición retrospectiva de sus obras, bajo los auspicios de la Embajada chilena en Brasil.

EXPOSICION DE CERAMICA DE LOPEZ RUIZ.— Mañana iniciará el artista Alberto López Ruiz, una segunda semana de exhibiciones de su exposición de cerámica, que se encuentra abierta al público en la Sala de Arte del Instituto Chileno Norteamericano de Cultura, calle Huérfanos 696, esquina Mac Iver.

NOTAS BREVES DEL AMBIENTE MUSICAL

El 15.o concierto de la Temporada Sinfónica, que debía realizarse el viernes en el Teatro Municipal, tendrá lugar el jueves, debido a que el director Paul Paray debe dirigirse por la combinación aérea del viernes a Francia, para seguir desde allí a Edinburgo con la Orquesta de los Conciertos "Colonne", de la que es director titular, para tomar parte en el Certamen Sinfónico Internacional que se efectuará en la capital de Escocia.

En el concierto del jueves M. Paray dirigirá la Sinfonía Fantástica de Berlioz, el poema sinfónico "La Mer", de Claude Debussy, y "Capricho Español", de Rimski-Korsakoff.

A las 11 horas de hoy tendrá lugar en el Teatro Municipal el último concierto dominical que ofrecerá el maestro francés, Paul Paray, con el siguiente programa:

I Parte.— Mozart: Obertura de "Las Bodas de Figaro"; II Parte.— Roussel: "El Festín de la araña" (Preludio — Muy animado— Bastante vivo — Bastante lento— Animado—Moderadamente lento); III Parte.— Moussorgski-Ravel: "Cuadros de una Exposición".

El miércoles se efectuará el concierto de presentación de la violinista húngara, Magdalena Otvos Werner, joven intérprete que ha logrado un raro dominio de su instrumento a través de rápida y brillante carrera en Hungría, su patria, desde donde llegó a Chile a comienzos de año.

Magdalena Otvos Werner, se graduó en la Academia "Ferenc Liszt", de Budapest, con el famoso maestro Zathureczky, siendo también alumna de Leo Weiner, otro renombrado maestro del violín. Actuó desde 1945 en la Radio Nacional de Budapest y junto a la Orquesta Sinfónica Húngara, con señalado éxito.

UNA NUEVA SERIE DE CONCIERTOS.— El conjunto de audiciones musicales que prepara la Sociedad Internacional de Música, denominada "EUPHONIA", aportará a nuestro ambiente musical nuevos bríos y contribuirá a reponer las actividades de música de cámara, algo desatendidas en nuestros círculos artísticos.

El miércoles 13 a las 18.45 horas, se llevará a cabo el primer concierto en la Sala de Audiciones del Ministerio de Educación.

SE INICIAN CURSOS PARA PROFESORES PRIMARIOS

Se ha abierto la matrícula para un Curso de Labores Femeninas, en el Primero y Segundo Grado de la Escuela Primaria. Este curso está destinado especialmente a las profesoras, y funcionará todos los viernes de 17.30 a 19.30 horas, en Natanlel N.o 159. Será atendido por la profesora señorita Regina Morales.

La secretaría atiende diariamente, de 15 a 19 horas.

CURSO DE INICIACION MUSICAL.— Don Humberto Allende, iniciará en breve un interesante curso de iniciación musical, para el profesorado de Santiago, en los Cursos de Perfeccionamiento de la Normal Superior "José Abelardo Núñez", Natanlel 159.

La secretaría atiende de 15 a 20 horas. El curso funcionará en la mañana, dos veces por semana.

CURSO DE CERAMICA. — Se ha abierto la matrícula para un curso de Alfarería y Cerámica, que funcionará en el local de los Cursos Superior "José Abelardo Núñez", o de Perfeccionamiento de la Normal cargo del conocido ceramista, don Luis Moreno Sepúlveda.

INCIDENTES EN MICROS CISTERNA Y SAN BERNARDO

En muchos sectores de la capital, por los cuales circulan tranvías, góndolas y microbuses, se produjeron en la mañana de ayer innumerables casos de resistencia al pago de las nuevas tarifas autorizadas para estos medios de movilización por el Ministerio de Hacienda y la Dirección General del Tránsito Público. Las tarifas consultan un alza de $ 0.60 a $ 1.— en tranvías y góndolas, y de $ 1.— a $ 1.40 en los micros.

Hubo localidades como las de San Bernardo y La Cisterna, donde las incidencias entre el personal de los vehículos y pasajeros, alcanzaron mayor gravedad, pero la oportuna intervención de Carabineros, que confirmaban la efectividad del alza y reprimían situaciones violentas, impidió que tales incidencias pudieran degenerar.

Sin embargo, en La Cisterna llegó a paralizarse el servicio de micros en los recorridos hacia San Bernardo y hacia Santiago-Mapocho, por cuanto allí Carabineros acogió las denuncias y protestas del público por las alzas, en razón de no haber recibido aún notificación oficial al respecto. Las dificultades fueron solucionadas, cobrándose la misma tarifa vigente por ayer, y hoy, en dichos servicios, entrando desde mañana a regir las alzas correspondientes.

NOTAS BREVES DEL AMBIENTE MUSICAL

El 15.o concierto de la Temporada Sinfónica, que debía realizarse el viernes en el Teatro Municipal, tendrá lugar el jueves, debido a que el director Paul Paray debe dirigirse por la combinación aérea del viernes a Francia, para seguir desde allí a Edinburgo con la Orquesta de los Conciertos "Colonne", de la que es director titular, para tomar parte en el Certamen Sinfónico Internacional que se efectuará en la capital de Escocia.

En el concierto del jueves M. Paray dirigirá la Sinfonía Fantástica de Berlioz, el poema sinfónico "La Mer", de Claude Debussy, y "Capricho Español", de Rimski-Korsakoff.

A las 11 horas de hoy tendrá lugar en el Teatro Municipal el último concierto dominical que ofrecerá el maestro francés, Paul Paray, con el siguiente programa:

I Parte.— Mozart: Obertura de "Las Bodas de Figaro"; II Parte.— Roussel: "El Festín de la araña" (Preludio — Muy animado— Bastante vivo — Bastante lento— Animado—Moderadamente lento); III Parte.— Moussorgski-Ravel: "Cuadros de una Exposición".

El miércoles se efectuará el concierto de presentación de la violinista húngara, Magdalena Otvos Werner, joven intérprete que ha logrado un raro dominio de su instrumento a través de rápida y brillante carrera en Hungría, su patria, desde donde llegó a Chile a comienzos de año.

Magdalena Otvos Werner, se graduó en la Academia "Ferenc Liszt", de Budapest, con el famoso maestro Zathureczky, siendo también alumna de Leo Weiner, otro renombrado maestro del violín. Actuó desde 1945 en la Radio Nacional de Budapest y junto a la Orquesta Sinfónica Húngara, con señalado éxito.

UNA NUEVA SERIE DE CONCIERTOS.— El conjunto de audiciones musicales que prepara la Sociedad Internacional de Música, denominada "EUPHONIA", aportará a nuestro ambiente musical nuevos bríos y contribuirá a reponer las actividades de música de cámara, algo desatendidas en nuestros círculos artísticos.

El miércoles 13 a las 18.45 horas, se llevará a cabo el primer concierto en la Sala de Audiciones del Ministerio de Educación.

LIBRERIA ARAUCO

LITERATURA UNIVERSAL — JUVENIL E INFANTIL — ARTE — CIENCIA — FILOSOFIA POLITICA — PEDAGOGIA

OFRECE:

CUESTIONES FUNDAMENTALES DE ANTROPOLOGIA CULTURAL, Franz Boas — Magnífico aporte a los problemas de raza, cultura y lenguaje ... $ 110.—
PERSONALIDAD Y CONDUCTA DEL NIÑO — Telma Reca ... $ 110.—
PEDAGOGIA EXPERIMENTAL — Ernesto Meuman ... 55.—
EL ALMA DEL NIÑO PROLETARIO, Otto Rühle ... 88.—
QUE ES LA FILOSOFIA.— Howard Selsam ... 49.50
BASES FISICAS DE LA PERSONALIDAD. — V. H. Mottram ... 45.—
DIEZ ENSAYOS SOBRE LA REVOLUCION FRANCESA: Ducios, Thorez, Politzer y otros ... 27.50
GENTE DE LA ISLA — Rubén Azócar ... 60.—
AURELIEN — Louis Aragón ... 60.50
TRES AMORES.— A. J. Cronin ... 132.—
... 132.—

Novedades permanentes — Servicio de Encargos
Créditos — Servicio contra reembolso

Sto. Domingo 1216 — Fono: 85049 — Casilla 13201

EMPRESA EDITORA "AUSTRAL", LTDA.
SANTIAGO
DISTRIBUIDORA — IMPORTADORA y EXPORTADORA

Local de Ventas de Empresa Editora Austral Ltda.
SANTO DOMINGO 1216
Teléfono 85049

UN PUEBLO EN BUSCA DE SU DESTINO

CHILE, PAIS INDUSTRIAL. Por Arturo Aldunate Phillips.— Un tema vibrante de actualidad analizado por el profesor de Administración Industrial y de Economía de Empresas de la U. de Chile ... $ 50.—

LA VIDA HEROICA DE O'HIGGINS
Por Fernando Campos Harriet. ¡Novedad! Obra laureada con Mención Honrosa. Una espléndida biografía del Padre de la Patria ... $ 75.—

CRONICAS DE UN PIMIENTO
Medio siglo de la vida de Santiago enfocados de la manera más original y valiente. Un libro que ha provocado sensación ... $ 60.—

HISTORIA DE CHILE
Por Francisco A. Encina. Esta obra monumental que ya se ha convertido en el centro intelectual de la nación y que ya se considera la mejor historia nacional escrita en América Latina, es además lectura obligada de millares de hogares chilenos cultos que esperan tomo a tomo su aparición con verdadera ansiedad. Se han publicado hasta la fecha 7 tomos. Precio de cada uno ... $ 108.—
(Muy adelante en su impresión se encuentra el tomo VIII).
DEL MISMO AUTOR: PORTALES, en dos tomos 72.—

ANTOLOGIA DE POETAS ESPAÑOLES CONTEMPORANEOS, por J. M. Souviron. A partir de Unamuno la gran poesía española en un solo tomo voluminoso. Cincuenta y seis poetas, más de trescientos poemas ... $ 90.—
HISTORIA DE CHILE, Tomo I. Los orígenes. Por Frías Valenzuela. Esta obra, en tres tomos, sintetiza toda la historia nacional. Su precio la pone al alcance de todos. Tomo II en prensa. Precio ... $ 48.—
DERECHO DE FAMILIA. Por M. Somarriva U. Tratado completo sobre una de las más interesantes materias del derecho civil por uno de los más brillantes jurisconsultos chilenos ... $ 240.—
DERECHO CIVIL. Tomo I, Parte General y Personas. Por Alessandri y Somarriva. Redactado por Vodanovic ... $ 240.—
DERECHO PENAL. Por Raimundo del Río. Decano de la E. de Derecho de la U. de Chile. Obra síntesis admirable ... $ 60.—
DEL CONTRATO REAL Y DE LA PROMESA DEL CONTRATO REAL, por F. José Osuna Gómez. Prólogo de A. Alessandri R. ... $ 120.—
DERECHO DEL TRABAJO. IV edición, por Francisco Walker Linares. Obra texto en las Universidades de Derecho de cinco países latinoamericanos ... $ 120.—

OTRAS OBRAS DE DERECHO
DERECHO AGRICOLA E INDUSTRIAL, por Antonio Zuloaga ... $ 120.—
FILOSOFIA DEL DERECHO, por Francisco Vives ... $ 48.—
EVOLUCION DEL DERECHO SOCIAL EN AMERICA. Por Moisés Poblete ... $ 48.—
SINOPSIS DEL DERECHO DE FAMILIA, por B. Parada H. ... $ 72.—
TRATADO DE MEDICINA LEGAL, por Samuel Gajardo, 2 tomos ... $ 120.—

NOTA IMPORTANTE:
Obligados por las fuertes alzas que han tenido el papel y la mano de obra últimamente, hemos tenido que aumentar los precios de nuestro catálogo en un 20%. Sólo quedan fuera de esta alza los libros editados durante el último bimestre.

LIBRERIA Y EDITORIAL NASCIMENTO
SAN ANTONIO 40, con Pasaje Imperio.
Casilla 2298 —:— Fono 32062
VENTA CONTRA REEMBOLSO. — CATALOGO GRATIS

PERFILES DE ANTAÑO

Reproducimos algunas de las muchas opiniones, que ha merecido este libro de

MIGUEL MUNIZAGA IRIBARREN

y cuyos capítulos son páginas de nuestra historia, enfocando algunas de ellas, las figuras de los próceres de la Patria, o simplemente mostrando aspectos tradicionales o anecdóticos del pasado:

"Mis efusivas felicitaciones por su hermoso trabajo".— **ARTURO ALESSANDRI**

"Lo que, a mi juicio, muestra el avance del escritor, es el estilo A medida que se adelanta en la lectura, se nota más claridad y precisión, contornos más definidos, lenguaje más correcto". — **MISAEL CORREA PASTENE.— "El Diario Ilustrado".**

"Con mucho agrado he leído los interesantes relatos que Ud. hace en su última obra "Perfiles de Antaño", algunos de los cuales ya había tenido oportunidad de conocer en su primera aparición en la prensa. Lo felicito muy cordialmente por este nuevo éxito suyo".—**GREGORIO AMUNATEGUI**

"Este libro se lee con el interés de la más apasionante de las novelas históricas. Cada personaje aparece vivo y animado, palpitante y anheloso, merced al concurso de la pluma del escritor serenense; milagros que realizan el arte y la sensibilidad, cuando se encuentran en la mente de un imaginativo que es capaz de hacer volver hacia atrás el tiempo y hacer aparecer en presente lo pretérito".— **ISMAEL EDWARDS MATTE.— "Ercilla" (Hoy).**

"Los cuadros están pintados con notable fidelidad y con una animación muy difícil de conseguir. Se necesita gran agilidad de estilo y no escasa altura para ir saltando de siglo en siglo con acierto mantenido".— **MARIO RIVAS.— "Extra"**

"Munizaga frente a cada escampo adopta el modo de su época: es un acierto de Sinceridad. Acéptas, con sentido de lo esencial, estas páginas de acentuación romántica quedan delante de los venerables clásicos de pictórica historia con la misma gracia que las líneas de sol sobre el mentón de un acantilado".— **ANDRES SABELLA.— "Las Ultimas Noticias".**

"Es de alabar en estas crónicas la sobriedad de cada uno de los cuadros; la destreza de los toques para que el pincel de un solo golpe anime las escenas con vivaz colorido, como impresionista del arte pictórico, que deshecha, minucias, pero que logra efectos sorprendentes con una mancha audaz". — **HENRY DE BRONTEUX.— "El Imparcial".**

"Sabe cazar imágenes al vuelo y con un arte rápido, prenderlas a la cinta transparente donde vivirán detenidas y suspensas hasta que la luz las vuelva a proyectar con invariable movimiento". **ALONE.— "El Mercurio"**

"Me han cautivado principalmente la vigorosa y severa silueta que, con mano firme, traza usted de la madre del Presidente Balmaceda, en perfiles arcaicos que parecen esculpidos en mármol a golpes de buril" — **JORGE VARAS SASSO**

PERFILES DE ANTAÑO

DISTRIBUCION CONTINENTAL DE LIBRERIA Y EDITORIAL "PAX"
Huérfanos 770 — Teléfono 30307

$800.000 LIQUIDA EL PARAISO de los NIÑOS R.
SAN DIEGO 236 - FONO 89148

UNICA GRAN OPORTUNIDAD DE VESTIR A SUS NIÑOS. COMPRANDO en NUESTRA FABRICA, A LA VISTA DEL PUBLICO
SALDOS vestidos pura lana $ 65.—
TERNITOS pura lana ... 95.—
ABRIGUITOS, saldos ... 75.—
SALDOS vestidos organdí, tela importada ... 75.—
VESTIDITOS lavables, tela importada ... 55.—
Lotes especiales para comerciantes
VEA VITRINAS y se CONVENCERA
VENTAS POR MAYOR Y MENOR
SOLICITE UN CREDITO

LIBROS NUEVOS

NACIONALES Y EXTRANJEROS Y OTROS RECIEN LLEGADOS O DE ACTUALIDAD

HISTORIA DEL PERU, FRANCIA, ESTADOS UNIDOS, ESPAÑA, ARGENTINA, BRASIL, CHILE, etc.— LITERATURA.— ARTE. — CATALOGOS DE ESTAMPILLAS 1947. — ALMANAQUES, CALENDARIOS Y TURISMO 1947. — AMUEBLAMIENTO. — DICCIONARIOS. — INDUSTRIA. — COCINA. — INGENIERIA. — ARQUITECTURA. — MATEMATICAS — ELECTRICIDAD. — MEDICINA. — DERECHO. — RELIGION. — FILOSOFIA. — CURIOSIDADES BIBLIOGRAFICAS. — INCUNABLES, etc. — GENEALOGIA, etc.

PRECIOSOS GLOBOS GEOGRAFICOS EN ESPAÑOL, RECIEN LLEGADOS, DE 8 PULGADAS $ 200; DE 10, $ 400 Y DE 12, $ 600.

FCO. JAVIER DIAZ V.— Guerra Civil de 1859. Con 4 planos en colores. Agosto de 1947. .... $ 20.—
OSTRIA GUTIERREZ.— Una Revolución Tras los Andes ... 30.—
A. ALDUNATE P. —Chile, país industrial ... 50.—
ROSALES.— El Puente de Cal y Canto ... 40.—
JOSE ORTIZ ECHAGUE.— España Mística, con preciosas ilustraciones ... 440.—
LAWRENCE.— Europa sobre cero, 1947 ... 60.50
M. WARD.— Chersterton, B. Aires, 1947 ... 165.—
CHESTERFIELD.— Cartas a su hijo ... 32.—
G. BULNES.— Expedición Libertadora del Perú ... 200.—
W. LEHMANN.— Arte del Antiguo Perú ... 1.300.—
BENAVIDES.— Arquitectura Peruana y Chilena ... 300.—
SECHI.— Arquitectura en Santiago ... 350.—
R. PALMA.— Tradiciones Peruanas, 6 vols. ... 700.—
VICECOMODORO C. BERNASCONI.— Guerra del Pacífico, 2 vols. Buenos Aires 1946 ... 96.—
COVA.— San Martín Aníbal de los Andes ... 88.—
FCO. JAVIER DIAZ.— O'Higgins, Baires 1946 ... 48.—
GENERAL ESTANISLAO DEL CANTO.— Memorias ... 50.—
BRICEÑO.— Alboradas negras, 1947 ... 15.—
L. URZUA.— Itinerario ... 20.—
DAVENPORT.— El Valle de la Abnegación ... 100.—
J. GUTIERREZ.— Manglar 1947 ... 50.—
ROESTLER.— Ladrones en la Noche ... $ 99.—
LAMARTIN.— Cuadros de la Revolución ... 32.—
CONDE DE LEGUR.— Memorias de Napoleón ... 62.—
THIRAUDET.— Historia Litetatura Francesa ... 100.—
BIANCHI.— Antología de poetas franceses ... 120.—
S. ZWEIG.— Brasil, país del futuro ... 22.60
A. MATTA.— Historia, Literatura Brasileña ... 120.—
C. G. BOWERS (Embajador de los Estados Unidos).— Las Aventuras Españolas de Washington Irving (pasta 100), tela ... 80.—
C. G. HAYES (ex Embajador de los EE. UU. en España). — Misión de Guerra en España ... 120.—
R. TOMES AND B. SMITH.— The War With South a History of the late Rebellion, etc. 3 vols., piel repujada y grabados al acero ... 2.500.—
F. ROY.— Historia de los Estados Unidos ... 50.—
C. GAJARDO.— Viaje a los Estados Unidos ... 15.—
P. LA MASSA.— Magallanes (Monografía) ... 100.—
A. KUNIN.— Magallanes ... 77.—
MARCOFF.— Los 7.000 Años de Etiopía ... 120.—
SALDUVAL.— Menéndez Pelayo ... 175.—
S. DE MADARIAGA.— España Contemporánea ... 132.—
O. PIZARRO.— Sangre Criolla ... 30.—
A. DEMARIA.— Paraguay heroico y romántico ... 50.—
COMANDANTE G. STILL.— Batalla del Mediterráneo ... 96.30
JOUNGHUSBAND.— Epopeya del Everest ... 134.70
A. LUNN.— Montañas de Juventud ... 115.50
BYRON.— Viaje alrededor del mundo ... 32.—
DIAZ DEL C.— Conquista de Méjico ... 32.—

R. TOMES AND B. SMITH.— The War With South a History of the late Rebellion, etc. 3 vols., piel repujada y grabados al acero ... 2.500.—
JOHN CARTER.— Ancien Sculpture and Palting in England ... 1.500.—
W. MAC KAY and W. Roberts.— John Hoppner R. A. London 1909 ... 4.500.—
VARES y VORDENSKIOLD.— Viajes al Polo Norte, 2 vols. con múltiples ilustraciones grabados y mapas. Barcelona 1882 ... 590.—
AMUNDSEN.— La Conquista del Polo Sur ... 88.—
MARTIALIS OPERA. Venetiis per Baptistam Tortis 1485 magnífico incunable ... 10.000.—
M. TINCADO.— Compendio Genealógico de los Soberanos, Europa, Madrid 1768 ... 1.250.—
HISTORIA DE LA ORDEN DE CAVALLERIA DE SANTIAGO, pergamino 1603 ... 1.950.—
ORDEN DE CAVALLERIA de CALATRAVA, 1718 ... 1.350.—
MOYA.— Armas y Blasones, 1756, pergamino ... 1.500.—
BACALLAR.— La Monarquía Hebrea, Madrid 1784, pergamino ... 1.480.—
LOS ARTEAGAS y sus Alianzas, con preciosos escudos, árboles y miniaturas. Pasta, época 1780 ... 15.000.—

ERCILLA.— La Araucana, 2 volúmenes ... 36.—
B. SILVA.— Antiray en el corazón de Arauco ... 20.—
DOUGLAS.—El Manto Sagrado, nueva edición ... 82.—
ANUARIO ESTADISTICO DE ESPAÑA ... 500.—
ONCKEN.— Historia de los fenicios ... 200.—
F. GALANO. — Los grandes poetas, 5.a edición ... 80.—
G. ZAMUDIO.— Bibliografía de O'Higgins ... 200.—
OPAZO.— O'Higgins íntimo, etc. (R. H. G.) ... 60.—
OPAZO.— Portales íntimo etc. (R. H. G.) ... 60.—
CRONOLOGIA DE SAN MARTIN ... 55.—

CATALOGUE DE TIMBRES PORTE ... 50.—
ALMANAQUE PEUSER, Granjero industrial 1947 ... 22.—
TURISMO Argentina, Uruguay, Chile 1947 ... 22.—
CALENDARIO con preciosa imagen del S. C. ... 5.—
CALENDARIO ARTISTICO RELIGIOSO 1947 ... 16.—
ALMANAQUE Popular, Sagrado Corazón 1947 ... 5.—
CALENDARIO LITURGICO 1947 ... 5.—
ALMANAQUE PARROQUIAL 1947, interesantísimo, c|u. 6.80 desde 10, c|u. ... 6.—
ALMANAQUE PATRONATO NACIONAL ... 20.—
MI ALMANAQUE 1947 (de La Araucanía) ... 6.—
BUCHELI. — Anuario astrológico 1947 ... 49.60
AGENDAS de bolsillo 1947 piel ... 12.—
GUIA DE BUENOS AIRES Junio de 1947 ... 6.—

D. AMUNATEGUI.— Génesis de la Independencia de Chile ... 35.—
FCO. ENCINA.— Historia de Chile, tomo 7.o ... 90.—
FCO. ENCINA.— Portales, 2 vols. ... 60.—
J. M. IRARRAZAVAL L.— Balmaceda, 2 vols. ... 60.—
MARIN BALMACEDA.— La Isla de Pascua ... 50.—
DR. S. CHAUVET.— Isla de Pascua ... 250.—
CRUZ GOYENOLA. — Rusia por dentro ... 30.—
PELAEZ.— Historia de El Mercurio ... 40.—
AUGUSTO IGLESIAS— "VICUÑA MACKENNA, APRENDIZ DE REVOLUCIONARIO"; una nueva interpretación de las luchas por la libertad civil en Chile ... 65.—
B. V. MACKENNA.— Valparaíso y los ingleses ... 60.—
B. V. MACKENNA.— Páginas Olvidadas, prólogo de don Carlos Silva Vildósola ... 60.—
B. V. MACKENNA.— La Quintrala ... 40.—
A. ALESSANDRI. — Historia de Chile, 2 vols. ... 150.—
LILY INIGUEZ. — Pages d'une Journal ... 300.—
HISTORIA DEL EMPERADOR CARLOMAGNO ... 18.—
A. E. de SUBERCASEAUX.— Roma del alma

CATALOGO DE ZAPATERIA, 1947 ... 5.—
MARTI.— Corte y Confección de Vestidos ... 275.—
VILLIERS.— Medicina Veterinaria, tela ... 50.—
POURNIER.— Ebanistería y Marquetería ... 60.—
NIEVOENLONSKI.— Fotografía Práctica ... 40.—
BARBIER.—Industria lechera y de quesos ... 70.—
OLIVER.—Lechería e industrias derivadas ... 120.—
FLEISCHMANN — Travado de lechería ... 460.—
DAIREUX.— Ganado en Estancia Moderna ... 150.—
R. MULLER.— Enfermedades del Ganado ... 125.—
VITORIA.— Química del Carbono, tela ... 500.—
MALO. — Curso de olivicultura ... 50.—
UBOLDI.— Olivicultura y extracción de aceite ... 132.—
TONELLI. — Cría de conejos ... 40.—
ANDES. — Fabricación de conservas ... 125.—
BERTRAND.—Cuidados del colmenar ... 100.—
DADANT. — Primeras lecciones apicultura ... 72.—
L. LARRAIN BULNES.— Manual de Cocina ... 100.—
DOÑA PETRONA.— Cocina, tela ... 130.—
TIA PEPA.— Cocina (tela 50) ... 25.—
A. PREKEHR.— Manual de dietética ... 25.—
SEÑORA EDWARDS.— Buena Mesa, tela, 180 ... 150.—
TZUDZUMI.—El Arte Japonés, tela ... 325.—
RODIN.—El Arte, tela ... 300.—
GOYA.— Con reproducciones ... 60.—
EL ARTE DEL FIERRO FORJADO ... 395.—
CATALOGOS DE MUEBLES ... 80.—
MUEBLES DE ESTILO INGLES ... 900.—
MENENDEZ Y PELAYO.— Ideas Estéticas en España, 5 vols ... $ 580.—

ENCICLOPEDIA UNIVERSAL, ilustrada, Espasa 88 vols. ... $ 42.000.—
ENCICLOPEDIA ESCOLAR ... 88.—
REAL ACADEMIA.— Diccionario ... 480.—
DICCIONARIO GRIEGO LATINO ESPAÑOL ... 330.—
REAL ACADEMIA.— Gramática ... 220.—
DICCIONARIOS MINIATURA, tela inglesa: Español; Inglés-Español; Español-Inglés; Francés-Español; Español-Francés, cada uno (descuento por mayor) ... 14.—
DICCIONARIO CAMPANO ILUSTRADO ... 90.—
APPLETON.— Diccionario inglés-español ... 270.—
WESBSTERS.— Dicc. inglés, inglés, tela ... 30.—
WESBSTERS.— Dicc. inglés, inglés ... 16.—
MONLAU.— Diccionario Etimológico ... 275.—

PEREZ GALDOS.— Marianela ... 16.50
VENDRYES.— El Lenguaje ... 137.50
RAGUCCI. — El habla de mi tierra ... 130.—
E. GALLARDO.— Teatro y Conferencias ... 50.—
LANGLOIS DE IBAÑEZ.— Recuerdos del nene ... 30.—
VALENZUELA OLIVOS.— Poesías de la Niñez ... 50.—
CERVANTES.— Don Quijote ... 68.—
M. DE MAEZTU. Prosistas españoles siglo XX ... 25.—
ANONIMO.— Poema del Cid ... 25.—
E. SOLAR C. — Las Tres Colonias ... 15.—
ATLAS ANESI ... 132.—
PITMAN.— Taquigrafía Comercial y parlamentaria ... 44.—
GARNIER.— Caligrafía inglesa N.os 4 a 8, c|u. ... 1.60
BOURET.— Caligrafía Vertical N.os 1, 2, 5, 6, c|u. ... 1.60
CALIGRAFIA MANOURY N.os 3, 4, c|u. ... 1.40

GOLDENHORN.— Calculista de Estructuras, tela ... 540.—
G. CORTES.— Manual de Carreteras ... 60.—

RAIMUNDO DEL RIO.— Manual de Derecho Penal, 442 páginas, Julio 1947 ... 60.—
PRENDEZ CALZADA.— Funciones judiciales de la época de la Independencia ... 200.—
POSADA.— Idea Pura del Estado ... 15.—
R. ROBLES.— El Giro doloso de cheque ... 50.—
ALESSANDRI.— De la Responsabilidad extracontractual ... 200.—
ALESSANDRI.—Derecho de familia ... 40.—
CLARO SOLAR.— Derecho Civil, tomo 17 ... 150.—
CONSTITUCION POLITICA reformada ... 5.—
OTERO.— Código Civil, 6 vols. (papel fino 600.—) ... 380.—

SENCOURT.— S.: Juan de la Cruz ... 132.—
PIO XII.— Discursos y panegíricos ... 27.50
SAN FCO.— Florecillas, pasta ... 55.—
SANTA TERESA.— Su vida, escrita por ella ... 38.50
VERCRUYSSE.—Manual de Sólida Piedad, 2 v. ... 120.—
VERCRUYSSE.— Meditaciones, 2 vols. ... 120.—
STRAUBINGER.— Cartas de San Pablo, 2 vols. ... 400.—
MONS. BAUNARD.— Al Aiardecer, piel ... 60.—
F. L. DE GRANADA.— Guía de Pecadores ... 18.—
E. CHAVEZ.— Dios, el Universo y la Libertad ... 25.—
MAX MARIN.— Del Más Allá ... 44.—
HEREDIA.— Memorias de un Repórter en tiempos de Cristo 6 vols. ... 148.50
HEREDIA.— Historietas y Leyendas, 2 vols. ... 44.—
MONS. A. HUNEEUS COX. — Historia Eclesiástica de Chile (1536-1945) ... 70.—
MONS. JOSE MARIA CARO.— Homiliario ... 15.—

LIBROS DE MISA con grandes y preciosos caracteres y pasta, desde ... 50.—

VICUÑA.— Oremus, tela, título portada ... 20.—
B. S. de VALDES.— Amalia Errázuriz ... 110.—
ARDIZZONE.— La Religión Explicada ... 16.50
ARDIZZONE.— La Fe ... 16.50
ARANI.—Vive tu vida ... 44.—
HAMON.— Meditaciones, 4 vols., tela, estuche ... 220.—
HISTORIA DE UN ALMA, ilustrada ... 27.50
COUBT.— Comunismo y Catolicismo ... 11.50
ENCICLICA RERUM NOVARUM ... 3.—
ENCICLICA CUADRAGESSIMO ANNO ... 2.20
COLECCION DE ENCICLICAS Pontificias, tela ... 220.—
HILLAIRE.— La Religión Demostrada ... 38.50
FRAY LORENZO.—Presencia de Dios ... 19.80
L. FCO. PRIETO.— Crónicas de Capuchinas. 1695-1911 ... 30.—
FCO. PRIETO.— Dicc. Biográfico del Clero ... 100.—
NUEVO PSALTERIUM.—Tela ... 80.—
RITUAL ROMANUM.—Tela, $ 200; cuero ... 280.—
MISALES DE DIFUNTOS ... 110.—
MISALES, CON LOS PROPIOS DE CHILE, BREVIARIUM, 4 vols., piel ... 1.600.—

TORRES— Nuevo Testamento. Piel flexible ... 35.—
DONOSO CORTES.— La Biblia ... 5.—
MISAL DOMINICAL DE BOLSILLO. Piel ... 22.—
LA SAGRADA BIBLIA edición popular, acaba de aparecer, cartoné ... 137.—
Id. en cuerina, títulos oro ... 176.—
BALLESTER.— Nuevo Testamento con notas, grabados y mapas ... 412.—
STRAUBINGER.— Los Santos Evangelios ... 6.—
Los 4 Evangelios de N. S. C., magnífica edición piel repujada ... 3.000.—
STENMUELLER.— Introducción General a Sagrada Escritura ... 220.—

TREDICI.— Historia de la Filosofía ... 35.—
KEMPIS.— Imitación de Cristo, preciosas miniaturas tela y estuche, desde ... 30.—

J. T. MEDINA.— Tierra de los Bacallaos, 1541 ... 120.—
J. T. MEDINA.— Juan Díaz de Solís, 2 vols. ... 320.—
J. T. MEDINA.—Literatura femenina ... 60.—
J. T. MEDINA.— Epítome de Chiappa ... 200.—
J. T. MEDINA.— Insurrección en Magallanes ... 150.—
J. T. MEDINA.—Memorias de un Oficial de Marina Inglés, 1821-1829 ... 100.—

L. DE ROA Y URZUA.— El Reyno de Chile, 1535-1810, tela, título, cubierta oro ... 1.000.—
ESPEJO.—Nobiliario con 137 escudos ... 150.—
LA ILUSTRE CASA DE LARRAIN.— ... 25.—
VERGARA.—Familia Alcalde ... 40.—
VERGARA.— Id. tirada especial numerada ... 50.—
OPAZO.— Familias de Concepción ... 100.—
DUBLE URRUTIA.— Familia Dublé ... 200.—
ALLENDE SALAZAR.— Linaje Hortum de Salazar 1400-1948 ... 200.—
MEDINA.— Dicc. Biográfico Colonial. Los Errázuriz, Larrain, etc., obra ilustrada ... 500.—
SANTA MARINA.— Heráldicas Montañesas, tela ... 280.—
FERNANDEZ.— Vascos y Montañeses en Chile ... 30.—
FERNANDEZ.— Tirada especial ... 40.—
FERNANDEZ PRADEL.— Cuadros de Larrain, Valdés, Carrera, etc. ...
A. H. C.— Los Huneeus y Zegers ... 200.—
DE PEREDA.— Los Monteros de Espinosa, Los Escuderos, Rozas, Ortiz, Maza, Barahona, Romero, Pérez, Sáenz Verga, del Río Sierra, Díaz Castañeda, Avilés, Rodríguez, Villalobos, etc., 181 escudos de armas en colores ... 2.900.—
ANNUAIRE HERALDIQUE 1897 ... 690.—
J. DE RUJULA.— Los Ovando ... 100.—
MARQUES DE CIADONCHA.— Señores de Antaño ... 75.—
J. DE RUJULA — Heráldica Episcopal ... 125.—
J. DE RUJULA.— Piedras Armeras, etc. ... 160.—

CUADRA.— Familias Chilenas, tomo V (acaba de aparecer) ... $ 60.—

EN EL HOTEL CARRERA.-

Aspecto tomado durante la recepción ofrecida antenoche en el Hotel Carrera, por el señor W. T. W. Ballantyne.

EN EL HOTEL CARRERA.-

Banquete en honor de la señorita Dolly Said S. y señor Alredo Yarur K. — Sus relaciones sociales los agasajaron anoche con un banquete que se llevó a efecto en este hotel, con motivo de contraer próximamente matrimonio.

Banquete en honor del señor Jorge Vial Jones. — Mañana se llevará a efecto un banquete en homenaje al periodista don Jorge Vial Jones, que le ofrece el Instituto Chileno-Ecuatoriano de Cultura, con motivo de hacérsele entrega de una condecoración con que lo ha honrado el Gobierno del Ecuador.

Asistirán especialmente invitados, el Excmo. señor Embajador del Ecuador, el señor presidente del Círculo, y diversos miembros de las redacciones de los diarios locales.

Las adhesiones se reciben en la caja central del hotel.

Banquete de la Sociedad Nacional de Contadores. — El directorio de esta institución ofrecerá el próximo domingo un banquete, con el cual se dará término a la concentración de Contadores de Chile, que tendrá lugar en esta capital entre el 14 y el 17 del presente.

Manifestación a la señorita Dolly Said Saffie.— Sus amigas la harán objeto de una manifestación a realizarse el próximo lunes, con el objeto de despedirla de su vida de soltera.

Las adhesiones se reciben en la caja central del hotel.

Manifestación a la señorita Adriana Fernández Groebe. —Un grupo de sus amigas la despedirá de su vida de soltera con una manifestación que le ofrecerán mañana.

Las adhesiones se reciben en la caja central del hotel.

Tea-bridge de beneficio.— A las 16 horas del martes próximo se llevará a efecto el tea-bridge de beneficio para la Policlínica "Rosario Edwards de Errázuriz", que patrocina el directorio de dicha institución, con el objeto de allegar fondos destinados a su mantenimiento.

Complementando esta reunión benéfico-social, se exhibirán los trajes típicos de las diversas naciones, a cuyo efecto numerosas Embajadas han ofrecido gentilmente su concurso, lo que asegura el éxito de la reunión.

Las adhesiones, reservas de mesas y toda clase de informaciones son atendidas por las señoras Chita Madrid de Cañas, Olga Saavedra de Tagle, Sofía Rivas de Domínguez, Gabriela Bunster de Edwards y Paulina Yrarrázaval de Cox, teléfonos 43449, 32790, 83585, 491288 y 102, El Golf.

Manifestación a la señora Luisa Fierro de Córdova. — Las Visitadoras Sociales de las diversas instituciones de Beneficencia de esta capital ofrecerán el miércoles próximo una manifestación a la señora Luisa Fierro de Córdova, como despedida por alejarse de sus funciones como jefa de dichos Servicios.

Las adhesiones se están recibiendo en la caja central del hotel.

Manifestación a la señorita María Fresno Ovalle. — Sus amigas la harán objeto de una manifestación a llevarse a cabo el miércoles próximo, y que tiene por objeto festejarla con motivo de contraer próximamente matrimonio.

La lista de adhesiones está a disposición de las interesadas en la caja central del hotel.

ENFERMOS.— Delicado de salud, don Luis Blerwith Tagle.

—Ha sido sometido a una intervención quirúrgica el Cónsul General de Bolivia, Dr. Emilio Belmonte Pool. Su estado es satisfactorio.

—Enferma, la señorita Carmen Armas Cruz.

¡Ojo! Triunfe Ud.!

ESCUELAS POLITECNICAS CORFIN

Apresúrese; hágase profesional y triunfará en la vida. Matrícula limitada. Internado para señoritas. 34 años de prestigio al servicio del país. Establecimientos de confianza. Exito del trabajo. Sistema propio de nuestras Escuelas de la República Argentina. Reconocidas Sup. Gobierno. Pida prospectos
SANTO DOMINGO 670

MATRIMONIO RAMIREZ MADRID-SILVA AVALOS.— Circulan los siguientes partes:

"Avelino Silva Segovia y Villa Avalos de Silva participan a usted y familia el matrimonio de su hija Laura con el señor Jorge Ramírez Madrid, y le invitan a la ceremonia religiosa que se efectuará en la iglesia RR. PP. Los Carmelitos, Independencia con Borgoño, el viernes 15 de agosto a las 17 horas.

—Jorge Ramírez Madrid, participa a usted y familia su matrimonio con la señorita Laura Silva Avalos, y le invita a la ceremonia religiosa que se efectuará en la iglesia RR. PP. Los Carmelitos, Independencia con Borgoño, el viernes 15 de agosto a las 17 horas.

MATRIMONIO DOMINGUEZ ORTUZAR - GUZMAN VALDES.— Hoy a las 12, será bendecido en la Iglesia de los RR. PP. Franceses, el matrimonio de la señorita María Guzmán Valdés con el señor Francisco Javier Domínguez Ortúzar. Pondrá las bendiciones el Pbro. don Javier Guzmán G. Huidobro; serán padrinos don Francisco Javier Domínguez Solar y señora Enriqueta Ortúzar de Domínguez, don Eugenio Guzmán G. Huidobro y señora María Valdés de Guzmán.

Actuarán como testigos en el matrimonio religioso los señores Jaime Domínguez Ortúzar, José Domínguez Ortúzar, Javier Echeverría Alessandri, José Manuel Eguiguren Errázuriz, Jorge Ovalle Cisternas, Víctor Ugarte León, Oscar Salas Elgart, Benjamín Hurtado Echeverría, Eugenio Guzmán Valdés, Miguel Valdés Freire, Francisco de B. Guzmán G. Huidobro, Luis Peña Otaegui, Mario García de la Huerta Matte, y Javier Guzmán Valdés.

En la inscripción civil, los señores Ignacio Domínguez Solar, Luis Alberto Domínguez Ortúzar, Gabriel Covarrubias Ortúzar, Juan de Dios Ortúzar Cruz, Alberto Chadwick Ortúzar, Edmundo Eguiguren Errázuriz, Camilo Ortúzar Cruz, Eleodoro Rodríguez Matte, Vicente Valdés Freire, Roberto Rivas Ossa, Adolfo Lyon del Río, Gustavo Alessandri Altamirano y José Manuel Eguiguren Ortúzar.

DIA DEL ECUADOR.-

Señora Matilde Fuentes-Luján, de Viteri, esposa del Cónsul del Ecuador en Santiago.

ANIVERSARIO DEL ECUADOR.— Con diversos actos se celebrará hoy el Día de la República hermana del Ecuador.

En la mañana tendrá lugar en la sede de la Embajada una Exposición de arte y productos ecuatorianos, oportunidad en que se servirá un cocktail a los invitados.

En la tarde el Embajador del Ecuador, Excmo. señor Carlos Guevara Moreno, ofrecerá una recepción, la cual se llevará a efecto en los salones del Club de la Unión, de 19 a 21 horas.

Doña Julia Vega de Puga.-

Con el fallecimiento de la respetable señora doña Julia Vega de Puga, acaecido en la madrugada de ayer, desaparece una figura prominente de nuestro mundo social.

Hija de don Severo Vega Furques y de doña Elisa Lizardi Urmeneta, fué la esposa del recordado hombre público y diplomático, de destacada actuación en la vida nacional, doctor don Federico Puga Borne. La señora Vega de Puga fué una digna compañera de su esposo, y tanto en el escenario nacional como en los ambientes internacionales, lució con relieve propio por sus brillantes dotes personales. Afable, culta, y de una desbordante simpatía, se conquistaba de inmediato la admiración y el afecto de cuantos la rodeaban.

Quebrantada su salud hace tiempo, la extinta dama sobrellevó su dolencia sin inquietud, con resignación. Conservó así, hasta el postrer instante, la misma línea de fortaleza espiritual que fué la norma de toda su vida.

Los funerales de la señora Vega de Puga tendrán lugar hoy en el Cementerio General, después de una misa que se oficiará en su memoria en la iglesia de San Francisco, a las 9.30 horas.

ALMUERZO Y PAPERCHASE.— Hoy se correrá un paperchase en los hermosos campos del fundo Santa Rosa de Apoquindo, organizado por el Santiago Paperchase Club, que se iniciará con una formación frente al Rancho del Club, en homenaje al socio honorario señor Guillermo Sepúlveda, recientemente fallecido. En esa oportunidad hará el elogio de la personalidad del señor Sepúlveda, el director señor Jorge Labarca.

Terminará el paperchase con un almuerzo en Tobalaba, en los comedores del club.

A ESTADOS UNIDOS.— En el vapor "Imperial", de la Compañía Sud Americana de Vapores, se embarcaron en Valparaíso, con destino a Nueva York, las siguientes personas:

Señor José Manuel Valdés Echeverría, señora Carmela Pérez Cotapos de Valdés, señorita Carmen Valdés Pérez Cotapos, señorita Teresa Valdés Pérez Cotapos, señorita Gertrud Fieck, señora Francis Sharman Monk, señorita Jane Sharman Claude, señor Enrique Aviztía Ariztía, señorita Alice Ariztía Brower, señor Arthur P. Bishop y señor Cedric C. Phillips.

VIAJEROS.— A Viña del Mar, don Horacio Rodríguez Echaurren y señora Emilia Carvallo de Rodríguez.

—A Concepción se dirigirán don Eduardo Knockaert y señora Adriana Valle de Knockaert.

—De Lota han regresado don Giles de Heckeren y don Guillermo Videla Lira.

—De Cunaco, don Recaredo Ossa Undurraga.

—A Viña del Mar han regresado don Pablo de Tezanos Pinto y señora.

Excmo. señor doctor José María Velasco Ibarra, Presidente del Ecuador.

Excmo. señor doctor Carlos Guevara Moreno, Embajador del Ecuador en Chile.

Matrimonio.-

Ayer se efectuó privadamente en casa de la novia, el matrimonio del señor Edmundo Iglesias Meléndez con la señorita Victoria Eliana Vargas Gálvez.

Nuevo profesional

Señor MANUEL ABARCA BAEZ

Ha recibido su diploma de Cortador-sastre al término de sus estudios, hechos con todo éxito, en el Anexo Profesional del Instituto "Alonso Figueroa", Calle Catedral 1257. Ejercerá su profesión en esta capital.

Nueva profesional

Señorita MARIA ROJO ROJO

Distinguida alumna del curso de Peluquería Artística, peinados al fierro, al agua, manicure, permanentes del Acreditado Instituto Técnico, Santo Domingo 1307. La señorita Rojo dió un excelente examen, por lo que se le otorgó el diploma de competencia. Ejercerá su profesión en Ilapel.

DOLORES
Mejoral
RESFRIADOS

NOVIOS
Argollas de oro, macizas grabadas y selladas, desde $ 160.— el par.
CASA SOSTIN
FABRICA DE ARGOLLAS
Nueva York 66
Garantía, seriedad, rapidez
IMPORTACION RELOJES SUIZOS
Remitimos a provincias

EUCALIPTUS GLOBULUS
HAY 60.000 PLANTAS PARA ENTREGA INMEDIATA
6.000 ejemplares D'agen, de un año acacias, alcanfor, para cercos y muchos frutales, como también forestales, a la vista de los interesados. Visítenos.
CRIADERO "SANTA ROSA"
Av. Providencia 1911
a una cuadra de Pedro de Valdivia

In memoriam.-

Señor ABRAHAM MADARIAGA ALEGRIA

Con motivo de cumplirse un año de su inesperada partida, dejando a los suyos en la más completa tristeza, recordaremos a aquel que un día nos dió tan fatal despedida, ofreciéndole como un póstumo homenaje, para el descanso de su alma, una misa que se oficiará en la Capilla del Cementerio General, el martes 12 del presente, a las 11 horas. M.

Se ruega la asistencia de la familia y de todos los que fueron sus amigos.

Florisa V. v. de Madariaga e hijos.

SU DESTINO
¿Queréis conocer vuestro futuro? ¿Saber cuál será vuestro destino? ¿Tenéis alguna desilusión amorosa o íntima? ¿Saber por qué vuestros negocios van mal? Consúltele de 10 a 12 y de 2 a 8 P. M.
Ella os dará el medio de afrontar las dificultades de la vida; vencer en todas vuestras empresas; sus resultados son prodigiosos.
SANTO DOMINGO 1897

PLANTILLAS
Conocen PLANTILLAS DE ACERO INONDABLE, confeccionadas sobre modelo de yeso para cada caso.
MEDIAS ELASTICAS
Bragueros y bragueritos para guagua
INSTITUTO ORTOPEDICO "SINGER"
Rosas 1243, teléfono 66937, Casilla 4200

¡PUEBLO DE SANTIAGO!
La "YOC", el próximo jueves 14, solicitará vuestra ayuda, en unión con la
"Obras Sociales"
DE LA PARROQUIA DE ANDACOLLO
La "Y. O. C." es un servicio que soluciona los problemas del joven obrero, sin excepción alguna.
Prestadle vuestra cooperación

Hora del Evangelio

C. B. 138, Radio "El Mercurio", en cadena con C. A. 106, Radio "El Loa" de Antofagasta. Los domingos de 9 a 9.30 P. M.

Conocer las Escrituras es conocer a Cristo; Conocer el Evangelio, es conocer al Corazón de Cristo.

DOMINGO 10 DE AGOSTO

Programa:

1.—Homilía del Evangelio del domingo XI, después de Pentecostés. Jesucristo sana a un sordomudo. Pbro. D. Alejandro Huneeus Cox.

2.—Polifonía Religiosa.

3.—Después de este destierro, muéstranos a Jesús. Pbro. D. Daniel Iglesias Beaumont.

4.—Himno religioso final.

GANE
$ 100 DIARIOS
ADQUIERA LA AGUJA AUTOMATICA "ARGENTINA" (patentada), para tomar puntos de medias. Valor $ 100. Instrucciones impresas facilísimas.
Ofrecemos Ropa interior. Juegos de 3 piezas, mongol, $ 290.— tres piezas, satán y chiela, $ 270.
En venta: MEDIAS NYLON DUPONT, $ 90.— y KAISER, $ 38.
FABRICA
Independencia 871
Remitimos por Correo.

PROGRAMA DE RADIO LA COOPERATIVA VITALICIA

8.00 Noticiario matinal.
9.00 Música sinfónica.
9.30 La voz de la profecía.
10.00 Misa desde La Merced.
11.00 Música popular española.
11.30 Música popular chilena.
11.45 Hogar de Cristo.
12.00 Discos de Alfonso Ortiz
12.15 Espacio del Instituto Nacional.
12.30 Cancionero chileno.
13.00 Noticiario.
13.15 La música por sus hombres.
14.00 Tardes deportivas: Clásico Colo Colo - Magallanes.
18.00 Bailables del domingo.
20.45 El Cristo de todos.
21.00 Noticiario.
21.15 Ojos y oídos del deporte.
21.30 Melodías ligeras con discos.
22.00 Selección de éxitos.
22.15 Sinfonía N.o 90, Haydn: Concierto para cello, Saint Saens.
23.00 Fin de la transmisión.

Elvira Valdés de Echeverría

La muerte de Elvira Valdés de Echeverría, acaecida en el mejor momento de su vida plena de idealismos y realizaciones, bien de la mujer chilena y americana, significa un duelo nacional femenino.

Para el Partido Liberal Femenino, a quien le cabe el honor de contarla como su presidenta fundadora, es una pérdida irreparable y un duelo que no borrará el tiempo. El espíritu de Elvira Valdés seguirá presidiendo y dirigiendo las actividades de la entidad política que fué su obra, y su memoria se mantendrá en forma imperecedera en el corazón y en el recuerdo del partido liberal.

Como un primer recuerdo, que reúna en un sentido homenaje a las personas que veneran su memoria, se ofrecerá una misa por el eterno descanso de su alma, mañana a las 11 en la Basílica de la Merced.

NOVIOS
Argollas
Oro macizo, el par $ 200; de 14 kilates, el par $ 300; de 18 kilates, el par $ 450.
KARMY
Ahumada 161 y 278.

RODRIGO
DE OCASION
50.000 Rodrigo mt., a $ 10.
10.000 Rodrigo mt., a $ 10.
BARRACA "VA
ALAMEDA BER
O'HIGGINS 1
FONO:

SEÑORA MORA
EMBARAZOS TODA EPOCA — TRATAMIENTOS
URGENTES — DIAGNOSTICOS
Avd Santa María 259, 3er. Piso. Fono

"LA CASA UTI
LE ARRIENDA LA TENIDA QUE USTED NECESITE
Matrimonios, comidas, bailes, lutos. Trajes de Fr
Comunión, niños y niñitas.
LOZA — SERVICIO — ALFOMBRAS Y CORTI
SAN ISIDRO 618 - FONO 74

UNAS CUANTAS GOTAS
En un pañuelo limpio y doblado ponga unas cuantas gotas de INHALEX y sentirá alivio.
El INHALEX, inhalante antiséptico, es útil en catarros, resfriados, grippe y alivia las congestiones y dolores de cabeza.
$ 20 frasco grande.
$ 12 frasco de bolsillo
Fórmula: Metilsilicatona
Inhale
DISTRIBUIDORES
ESTABLECIMIENTOS CHILENOS COLLIER

AMANDA MARDONES
MATRONA
Embarazos, casos urgentes. Diagnó
INDEPENDENCIA 4
TELEFONO 87005

INAUGURACION
POR
"LA FLORIDA"
OFRECE UN 30% DE REBAJA en artículos finos para regalos. Sólo por esta semana. — Lindas batas de levantarse. — Mañanitas acolchadas en rico crep satán. — Hermosos juegos de ropa interior de seda chiela, etc. Medias seda natural y Nylon. — Zapatillas de levantarse, carteras, cinturones y pañuelos.
NOTA: Medias Nylon $ 85.— par
No se venderá más de un par por cliente.
La Florida
AHUMADA 340 PASAJE A. EDWARDS LOCAL N.o 1042

EROS DISTINGUIDOS.— vapor "Santa Bárba- e la Grace Line, se di- n a Barquito (Chaña- para desde ahí seguir por ferrocarril al mine- cobre de Potrerillos, los ntes altos jefes de la Andes Copper Mining Corp.: presidente, señor James Hobbins; vicepresidente, señor William Hoover, y el alto funcionario de la empresa en Santiago, señor Rodolfo Michels, ex Embajador de Chile en los Estados Unidos.

A estos distinguidos viajeros también acompañan en su viaje el gerente de The Potrerillos Railways, señor Walter Saunders, y el vicepresidente de la Chile Exploration, señor Thomas Campbell.

IN MEMORIAM.

EL DOCTOR DON AMABLE CABALLERO. — En un día como hoy, hace ya un año, un hombre bandadoso y noble, de aquellos que vienen al mundo de tarde en tarde para darle relieve y significación a la vida, apagó la suya para siempre en medio del dolor de sus familiares, pero con la majestad del que sabe que deja a este lado de la valla eterna una luz que señala el camino que él hizo y en donde se irán desgranando, cual pétalos suaves de una rosa, los efluvios sublimes de su alma selecta.

El doctor don Amable Caballero va subiendo lentamente los viejos peldaños del camino infinito. Con el seguro andar del que tiene prestancia propia se acerca poco a poco a la eternidad.

Nosotros, arrobados entre las mallas cálidas del recuerdo, nos quedamos un rato en suspenso. Nos parece ver de pronto que un caminante muy singular retorna del viaje postrero y llena otra vez con su estampa señorial ese vacío que había dejado a nuestro lado. Repartiendo cordialidad como antes, predicando la bondad y la armonía, nos mira, sin embargo, una y mil veces como si no estuviera muy contento de nosotros.

..."Pero, si no lo hemos olvidado nunca, doctor, le decimos, adivinando su reproche. Si alentados por vuestras enseñanzas estamos buscando siempre la forma de ser mejores". Esperamos... Parece que nuestras palabras sinceras lo convencen. Sonríe, entre irónico y alegre; camina un poco con su paso menudo y vuelve a tendernos su mano franca que estrechamos con placer. Un calor de nueva vida se apodera de nosotros. Comprendemos que muy hondo en nuestros corazones llevamos grabado para bien nuestro el nombre perdurable y ejemplar del doctor Caballero.

Eduardo Plaza de los Reyes.

FABRICA DE SEDERIAS

"DIEZ DE JULIO"

DIEZ DE JULIO 536 — FONO 52155

CORTES Y RETAZOS DE LANAS Y SEDAS

MAÑANA LUNES ULTIMA SEMANA

CON REBAJA ESPECIAL DE

10 %

Del precio marcado en cada RETAZO

Aproveche la última semana para comprar a precios de verdadera GANGA

FABRICA DE SEDERIAS

"DIEZ DE JULIO"

Diez de Julio 536 (entre Carmen y San Isidro)

MATERNIDAD

LUISA KAPLAN

ARTURO PRAT N.o 130

TELEFONO: 83129

SERVICIO MEDICO PERMANENTE

Saldos DE LA GRAN Liquidación DE CASA MASSUH

Aproveche las oportunidades que le brinda nuestra Casa, en todos sus departamentos, a precios sumamente rebajados.

Departamento de Géneros

Departamento de Tapices, Cortinas y Muebles.

Departamento de modas para señoras

Departamento de Lencerías.

Departamento de Blanco.

ESTADO 348

ESQ. PASAJE MATTE

Exposición de Sedas

FRANCESAS SUIZAS Y NACIONALES

MERCADERIA RECIEN RECIBIDA

A la Ville de Nice

AHUMADA ESQ. HUERFANOS

TAUROS

Un cutis atractivo...

Usted puede lucir un cutis suavísimo, terso e inmaculado, que realce la belleza de sus facciones, si lo cuida con JABON FLORES DE PRAVIA. Su espuma cremosa, al penetrar en los poros, elimina toda impureza, impide que se formen barros, pecas o espinillas, y deja la piel suave, limpia y deliciosamente perfumada.

El jabón que realmente embellece

JABON ESPUMOSO E INTENSAMENTE PERFUMADO Flores DE Pravia SATIVA

Jabón FLORES DE PRAVIA

ALTO PRECIO DEL PESCADO SE MANTIENE ARROJANDO AL MAR TODO EL EXCEDENTE

Política inaudita de Cías. Pesqueras en San Antonio

SAN ANTONIO, 9.— Resulta desconsolador e irritante el proceder de las compañías pesqueras en general, que con el objeto de mantener los precios altos de sus productos en la capital y en los grandes centros de consumo, lo racionan de acuerdo con sus intereses comerciales, haciendo desaparecer la abundancia de pesca, mediante la censurable y absurda política de botar al mar el excedente de pescado.

QUEJAS JUSTIFICADAS

En diversas oportunidades los corresponsales de distintos diarios y la prensa local han criticado con acritud y justicia este proceder de las Compañías, que no revela otra cosa que egoísmo y espíritu excesivamente mercantil, en ocasiones en que Chile vive esta hora dramática de postguerra. Mientras la lucha por la vida se torna cada día más despiadada y terrible, hay hombres de empresa y de esfuerzo que, desgraciadamente, miran su negocio personal, sin importarles nada el dolor y la miseria de sus semejantes.

UN CASO ABSURDO

Amargos comentarios ha merecido la actitud reciente de una compañía pesquera de esta zona. Hace algunos días un comerciante modesto ofreció comprar el saldo de pescado en cajones que le sobraba a esa compañía y, al efecto, ofreció algunos precios. Todas sus ofertas le fueron rechazadas, y esos cajones sobrantes fueron reembarcados, y luego arrojados al mar, donde no pudieron ser aprovechados por nadie.

En presencia de un hecho de esta naturaleza, se interrogó a un representante de esa Compañía, quien, con toda tranquilidad, explicó y justificó tal actitud, con estas palabras: "Si le hubiésemos vendido el pescado sobrante a ese comprador, lo habría llevado por su cuenta a Santiago, y lo habría colocado a un precio mucho más bajo que el que mantenemos. Es por esto que preferimos devolver todo excedente al mar".

MIENTRAS TANTO NO HAY PESCADO...

Mientras tanto en los hospitales, en las cárceles en los asilos etc., hay escasez de alimentos. ¿Por qué razón no se destinan estos sobrantes a remediar las necesidades de tanta gente que sufre?

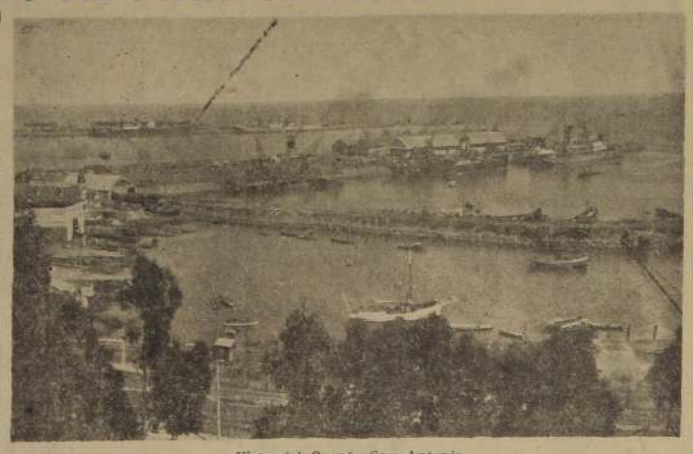

Vista del Puerto San Antonio

PANICO CAUSO TEMBLOR ULTIMO

LEBU, 9. — El jueves último, a los 8.25 horas, se registró en esta localidad un fuerte temblor, fenómeno sísmico este, que por su violencia, causó pánico en la población.

La mayoría de los habitantes que aún se encontraban en cama, salieron en paños menores a la calle, para ponerse a salvo de posibles derrumbes.

Pasado los primeros momentos de pánico, las autoridades civiles y de Carabineros recorrieron la población, pudiendo constatar que no se habían registrado desgracias personales, salvo el agrietamiento de algunas construcciones antiguas de ladrillo, contándose entre éstas el edificio de la Intendencia, en el cual se abrieron grietas visibles y que ocasionan los efectos del fuerte remezón.

El Intendente de la provincia dió cuenta telegráficamente al Ministro del Interior del fenómeno registrado y de sus consecuencias.—(PROUZA, corresponsal).

Asombra vitalidad de un hombre herido en ciudad de Curicó

CURICO, 9.— Desde el vecino pueblo de Lontué fué traído a esta ciudad el obrero panadero, Pedro Arenas, con una enorme herida en el cuello, que casi le había separado la cabeza del tronco.

El herido fué conducido a la Clínica Traumatológica donde no se le pudo practicar la operación del caso, por lo que fué llevado a la Asistencia Pública, donde se le operó de urgencia por el médico de turno, siendo después devuelto a la clínica, donde quedó hospitalizado.

A pesar de su gravedad, se abrigan esperanzas de salvarle, pues ha causado asombro la vitalidad de este individuo, que casi degollado, logró resistir el viaje de un pueblo a otro, circunstancia que para cualquiera otra persona habría sido de fatales consecuencias.— (EL CORRESPONSAL).

CENTRO DE ESTUDIANTES

CAÑETE, 9.— Debido al entusiasmo de un grupo de estudiantes de Cañete, se ha formado recientemente en esta ciudad el Centro de Estudiantes de Cañete, cuyo directorio ha quedado integrado así: presidente, don Arturo Gallardo; secretario, señor Luis Correa, y tesorero, señor Norberto Roisa C. Esta directiva será substituida en fecha próxima, por el directorio definitivo.

"RENOVACION".— El 13 del presente, aparecerá el periódico radical de esta ciudad, intitulado "Renovación", cuyo directorio lo dimos a conocer anteriormente.

Hay entusiasmo por colaborar en esta nueva publicación, que viene a reforzar, sin duda, los cuadros radicales de la provincia.— (CONCHA, corresponsal).

ACTIVA LABOR DE CRUZ ROJA

LONCOCHE, 9.— Activa labor está desarrollando la Cruz Roja de la ciudad, especialmente en lo que se refiere a las refacciones que se han hecho al Cuartel. El edificio contará con las siguientes dependencias: sala de curaciones, sala de sesiones, oficinas para el directorio y secretaria. En estos trabajos se han invertido casi la totalidad de los fondos que tenía la institución.— (RIVEROS, Corresponsal).

CONGRESO AGRARIO LABORISTA

VALDIVIA, 9. — Tocan a su término los preparativos para la celebración del congreso del Partido Agrario Laborista, que se iniciará en esta ciudad el 15 del presente, y que se prolongará durante los días 16 y 17. Se calcula que concurrirán alrededor de cuatrocientos convencionales.— (VIVEROS, corresponsal).

FUE FUNDADO EL CENTRO DE LA JUVENTUD RADICAL DE PEÑAFLOR

PEÑAFLOR, 9.— Presidida por don Armando Cisternas González y actuando de Secretario don Manuel Rodríguez Sauristain, y con la asistencia del señor senador, don Gustavo Jirón, delegados provinciales señores: Riquelme y Van de Vingar, pre candidato a diputado, don Enrique Vergara Betancourt; Secretaria y Prosecretaria del Movimiento Femenino Radical de Chile, señoras Raquel de Zamorano y señora Zegers de Moreno; presidenta del Centro Femenino de Peñaflor, señora Olga de Cisternas; presidenta de la asamblea de Talagante, don Justo Villanueva, y más de un centenar de asambleistas, celebró sesión solemne este organismo para fundar el Centro de la Juventud Radical de la Comuna.

El señor Cisternas González saludó cordialmente a los asistentes a la sesión, y les manifestó sus agradecimientos a nombre de la asamblea, por tan extraordinaria asistencia con que los radicales visitantes, y de la asamblea misma ofrecían en esta oportunidad en que se inauguraba oficialmente el Centro de la Juventud, manifestó acemas, que la directiva que preside, en el corto tiempo de tres meses había cumplido su programa de acción, pues, ya se encuentra en marcha el Centro Femenino "Teresa Ponce de Lagunas", que cuenta en su seno con 80 miembros, y que promete a corto plazo un gran centro de propaganda de la causa radical, como también de beneficio social en general.

Hablaron a continuación los pre candidatos a diputados señores Riquelme, Van de Vingar, y Vergara Betancourt, quienes expusieron a la asamblea un programa a realizar en el futuro en el parlamento, en el caso que llegaran a triunfar en los comicios electorales.

La señora Raquel de Zamorano, a nombre de las mujeres radicales de Chile, felicita a la asamblea, y en forma especial a su presidente, por las facilidades encontradas por este dirigente, para la formación del Centro Femenino de Peñaflor, estimula y alienta con sus palabras a las mujeres radicales de Peñaflor, para que sigan con entusiasmo desarrollando la labor ya empezada.

El senador don Gustavo Jirón, dictó una interesante charla sobre el movimiento político actual, y estimando que las izquierdas deben unirse para no malograr el triunfo obtenido el cuatro de septiembre de 1946.

Terminada la sesión, los asistentes invitados por la directiva, pasaron al Club Social de Peñaflor, donde se sirvieron un banquete de más de ochenta cubiertos. En el trascurso de él hablaron los señores: Gustavo Jirón L., Armando Cisternas González, Enrique Vergara Betancourt, señoras Olga de Cisternas, Raquel de Zamorano, señores Mario Riquelme Ponce, Lautaro van de Vingar, y cerró la manifestación, declamando hermosas poesías la señorita América Molina.— (El corresponsal).

Rebaja de pasajes de FF. CC. entre Stgo. y S. Antonio

SAN ANTONIO, 9.— Los habitantes de este departamento han recibido con satisfacción la rebaja de pasajes propuesta por el actual Gobierno, y que la empresa de los Ferrocarriles ha hecho efectiva desde hace pocos días. En la actualidad, los pasajes valen en 3.a clase, desde San Antonio a Santiago, $ 9.—, y en 1.a, $ 18.—. Han sido favorecidos con esta medida, especialmente los comerciantes, y un grupo de vecinos se acerca a este corresponsal, para que hiciéramos ver, por intermedio de nuestras columnas, la satisfacción que esta medida ha producido en la población en general. Se nos agregó que la empresa de micros debiera de hacer lo mismo. Se estima que los trenes deben correr normalmente, o sea, un tren de subida y otro de bajada, diariamente, o en caso contrario, que se dé preferencia al tren que sale en la mañana, pues es sabido que en este tiempo viajan más pasajeros desde San Antonio a Santiago. — (Espinoza, corresponsal).

Insólita actitud de autobuseros

SAN BERNARDO, 9. — Los autobuseros de la línea San Bernardo dieron otra muestra más del completo desprecio por las leyes y de la absoluta indiferencia hacia los intereses de la ciudadanía, que caracteriza a este gremio.

En efecto, al ser sancionados por las autoridades ante el cobro indebido de 80 centavos de alza sobre el precio de los pasajes fijados, dejaron a la ciudad sin el servicio que deben atender. El Gobernador y el Alcalde pidieron instrucciones al Ministerio del Interior, desde donde fueron informados que el Director del Tránsito, D. Waldo Palma, tenía las instrucciones respectivas. Desgraciadamente, este funcionario no pudo ser ubicado, a pesar de las reiteradas llamadas telefónicas a diversos lugares, del Gobernador Departamental. Por esta circunstancia, la ciudad quedó sin servicio de micros. Huelgan los comentarios sobre los innumerables perjuicios que esta situación causa.

La disparidad de criterio sobre el alza de tarifas nació del hecho de considerar, los dueños de vehículos, que debían alzar el precio de los pasajes en un 40 o|o, conforme a lo autorizado en Santiago. Pero las autoridades, con toda razón, estiman que el decreto respectivo del Ministerio de Hacienda se refiere sólo a 40 centavos en el tarifado de la ciudad de Santiago, y que, por lo tanto, los servicios rurales no están considerados en el citado decreto.

La ciudad espera que el Supremo Gobierno obre con la misma energía que lo hizo en la huelga última, en esta ocasión. — (Peña Valenzuela, corresponsal).

EN VALDIVIA HABRA CAMPAÑA DEL TRANSITO

VALDIVIA, 9.— El Jefe de la Quinta Zona de Carabineros, general señor Pedro Sepúlveda, ha continuado las conversaciones, a fin de llevar a una realidad una campaña del tránsito en Valdivia. Para este efecto, se inaugura el jueves 14 del presente la audición radial "La Voz del Carabinero". Oficiales de la Prefectura y de la Comisaría de Valparaíso", tendrán a su cargo el tema central de las audiciones.

Oficiales de Carabineros, personal técnico de radio Baquedano y artistas aficionados, contribuirán con su aporte, a fin de formar una verdadera conciencia pública sobre los reglamentos que deben observarse tanto por los conductores de vehículos motorizados, como por los peatones.— (Corresponsal).

RAPIDAS MEDIDAS PARA COMB[...] EL TIFO SE ADOPTARON EN [...]

UN MUERTO Y 12 HERIDOS EN ACCIDENTE EN CURANILAHUE

LEBU, 9.— Ayer a las 20.30 horas se produjo un grave accidente en la mina "Pilgaria", de Curanilahue.

En circunstancias en que un tren conducía a un grupo de obreros salientes de turno, se desenganchó un carro, ocasionando la muerte de un obrero y dejando a 12 heridos de menoscabo gravedad.

El Intendente y otras autoridades se trasladaron de inmediato al sitio del accidente.— (Pronza, corresponsal).

HOMENAJE RINDIO QUILLOTA A JUAN BAUTISTA ALBERDI

QUILLOTA, 9.— En una de las últimas sesiones celebradas por la Municipalidad de Quillota, el regidor radical, señor Hernán Arancibia Sotomayor, rindió un cálido y brillante homenaje al ilustre argentino Juan Bautista Alberdi, que por espacio de algunos años, y en circunstancia de encontrarse desterrado de su patria, buscó asilo en la apacible e histórica ciudad de Quillota.

Los regidores de esta Municipalidad, después de escuchar las vibrantes palabras del edil señor Arancibia, acordaron dirigir una comunicación al Intendente Municipal de la ciudad de Tucumán, cuna de este ilustre americano, haciéndosele presente el recuerdo que se había hecho de Juan Bautista Alberdi.

A continuación damos a conocer la nota que sobre el particular ha enviado la Municipalidad de Tucumán, en respuesta al homenaje rendido por el regidor señor Arancibia, a Juan B. Alberdi, y que dice lo siguiente:

"Tucumán (Rep. Argentina), julio de 1947.

"Señor Alcalde de Quillota (Chile).

"Recibida su atenta del 23 de junio ppdo., por la que me comunica que esa Municipalidad a indicación del regidor señor Hernán Arancibia Sotomayor, rindió un homenaje recordatorio al hijo de esta provincia de Tucumán, Dr. Juan B. Alberdi, en ocasión del 63.o aniversario de su fallecimiento.

"Tan significativa demostración testimonia una vez más, la sincera amistad que une a los pueblos de nuestras naciones, conjugados en el mismo ideal de Patria y Libertad.

"Al agradecer en nombre de este ciudad, vuestro homenaje a uno de nuestros más queridos patriotas, como asimismo, los votos que formula por el estrechamiento de los pueblos de América, y la prosperidad de esta Nación, Argentina, hágole llegar por su digno intermedio al pueblo todo de esa Corporación, mis fervientes deseo de progreso, no difícil para la hermana Nación chilena.

"Saludo al señor Alcalde, con mi mayor consideración.—(Fdo.) —Eugenio Usabel, Comisionado Municipal.— Julio Montini, Secretario General".— (El Corresponsal).

Un hermoso gesto de la regidora Srta. L. Chijani

ANCUD, 9.— El camino que corre de Tehuaco a Quilo se encuentra desde hace tiempo olvidado de los hombres y los dioses, con grave perjuicio para los vecinos de las villas comarcanas que se ven obligados a transitar por barriales y montículos, lo que aparte de las consiguientes molestias, les irroga pérdidas de tiempo y dificultades de todo orden.

La actual regidora señorita Luisa Chijani C. ha donado dos meses de sueldo en favor de una erogación pública para iniciar el arreglo definitivo de este camino.

El gesto de la señorita Luisa Chijani ha sido elogiosamente comentado y ha marcado un hermoso ejemplo que muchos vecinos han seguido de inmediato, estimándose que mediante estas generosas donaciones, muy pronto se reunirán los fondos necesarios para esta importante obra de interés regional.— (EL CORRESPONSAL).

CONJUNTO CORAL REALIZO UNA JIRA

TALCA, 9. — El conjunto coral que el profesor Arturo Pino ha organizado en la Escuela Normal de Talca, desde dos años a esta parte y cuyos conciertos o presentaciones anuales han dejado la impresión de su evidente progreso, realizó en el mes de julio recién pasado, una jira a San Fernando, donde a juzgar por los comentarios del público, obtuvo la más entusiasta acogida y el más franco aplauso durante su actuación. En el programa figuraban "Noche de paz", de Gruber; "La campana", de Chopin; "El molinero", de Lombroschini; "Cantar chileno", de René Amengual, y "Aleluya", de Mozart.

Las alumnas Silvia Bodowski e Ilin Berisff pusieron de manifiesto sus destacadas condiciones de solistas, en los dos valsados que los coros ofrecieron en la ciudad de San Fernando.

El Intendente, el Alcalde y diversas personalidades tomaron parte en los homenajes al Coro de la Normal de Talca, felicitando a la directora señora Dorila de Incaíroza y al profesor Pino.

PLAN DE DEFENSA CULTURAL

El plan de difusión cultural proyectado por el departamento de extensión universitaria en beneficio de las provincias, ha sido comentado favorablemente entre nosotros, deseando sea pronto una realidad.

No se nos oculta que parte de su éxito dependerá de la labor que desarrollen los comités provinciales o locales, como órganos informativos y captadores de los anhelos generales para la programación adecuada y oportuna.

Dichos comités de cooperación universitaria tendrían una importante misión que cumplir.

La idea no es nueva, pero nueva será su realización, esperada desde algunos años a esta parte, como acción estable y bien coordinada. — (ROJAS GATICA, corresponsal).

PESIMO ESTADO DEL MUELLE DE CARBONEROS

CORRAL, 9. — En muy mal estado se encuentra el muelle de carboneros, punto obligado de recalada de todos los vapores, con la consiguiente afluencia diaria de numeroso público.

A fin de evitar una futura desgracia, se hace indispensable reparar a la brevedad posible este atracadero.—(Corresponsal).

LEBU, 9.— Ante las [...] ticias que a diario [...] la prensa y por [...] radiales, del desarro[...] con los caracteres [...] ha desarrollado en [...] provincias, la enfermed[...] autoridades locales, [...] el médico sanitario [...] Orillana, han tomado [...] sidas para evitar [...] en la provincia [...] medad.

[...] efecto, tanto [...] nidad, con la coopera[...] ncros, trabajan en [...] maria en la vacuna[...] ción de todos los habi[...] dad, especialmente [...] dustriales, zonas [...] de gente, aplicando [...] titicas.

Actualmente se [...] rápidamente a los [...] acres del Liceo y de [...] blicas.

COLECTA PRO [...] LA PA[...]

Invitados por el [...] Provincia, don Máx[...] reunieron el miércoles [...] semana, las autorida[...] munales, educacionales [...] nentos para estudiar [...] eficiente forma de [...] de la Colecta O[...] rio de la Patria.

El comité quedó [...] Intendente, que los [...] fecto Comisario de [...] Osvaldo Artaza Ho[...] to Provincial, don [...]

Cooperará a la [...] sonal del Magisterio [...]

IMPORTANTE [...]

Invitados por el [...] don Máximo Venegas [...] hasta su despacho [...] los señores Arturo [...] fredo Grollmut, Jorge [...] Duhart, Enrique [...] Larrolet, mañana [...] estudiar la forma más [...] la liquidación de [...] y la fijación del [...] rina.

Después de un [...] tomaron importantes [...] serán puestos en [...] Instituto de Economía [...] su ratificación.— (EL [...] rresponsal).

El Jefe Sani[...] Provincial re[...] visita inspec[...]

MULCHEN, 9.— El [...] mo pasado, el Jefe Sa[...] cial de Bío Bío, Dr. [...] piéndose en detalle [...] miento y adoptando [...] para la prosecución [...] beneficio público.

VISITA AL TEATR[...] BA".— Entre otras, el [...] nitario Provincial [...] pección al Teatro [...] compañía de los [...] nidad que tienen a [...] cios en Mulchén, [...] que en gran parte se [...] plimiento a la Resol[...] la Defatura Sanitaria [...] construcción de [...] otros arreglos [...] de espectáculos.

El Dr. Brito [...] cias al Administrador [...] flor J. Belmar, por [...] mejor presentación [...] brindad de este local. [...] Dr. Brito el Inspector [...] dal, regresando a L[...] impresionada de la [...] serrelejos, en las [...] tarde. (BAEZA, [...]

NO SE PODARA[N] LOS ARB[...] EN C[...]

CONCEPCION, 9.— [...] locales se reunieron [...] para considerar [...] interés comunal, [...] se refiere a la poda [...] de propiedad municipal.

Los agrónomos [...] timar perniciosa la [...] adultos, por ranado [...] tribuye a debilitar [...] formaciones en el [...]

En consecuencia, [...] que no se poden los [...] ques y plazas de la [...] CORRESPONSAL).

VALPARAISO

BLANCO 1141 — TELEFONO 4427

DESDE 60 METROS DE PROFUNDIDAD SE CAPTARA AGUA EN "EL SALTO"

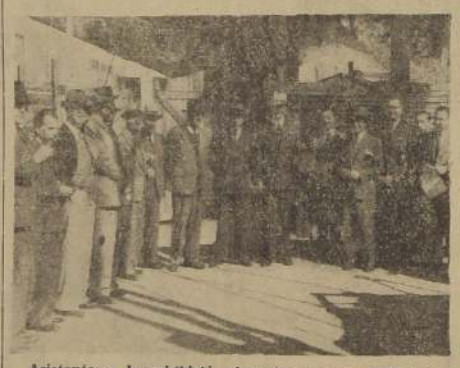

Asistentes a la exhibición de extraer agua en El Salto

Autoridades y personalidades porteñas y viñamarinas se impusieron ayer de los trabajos que se realizan en "El Salto", para captar agua desde 60 metros de profundidad, a fin de proporcionarla a los establecimientos comerciales "Hargreaves".

La Empresa Hidrosonda hizo una exhibición de los métodos que emplea para el sondaje y captación de pozos de profundidad, pudiendo los invitados verificar la rapidez y expedición con que se cumple ese trabajo, que permite obtener, diariamente, alrededor de 800 mil litros.

El agua ha comenzado a surgir desde los pozos profundos que han sido perforados por la Empresa Hidrosonda en los Establecimientos Hargreaves, donde se fabrica Perlina y Radiolina. Esta es una obra que contribuirá a solucionar la escasez de agua en El Salto.

En Santiago ya se han hecho trabajos de esta naturaleza, como en Madeco y Yarur, donde surge agua en cantidad de 40 litros por segundo, y en el edificio de la Renta Urbana, en pleno centro de Santiago, donde las bombas darán 35 litros por segundo.

Los trabajos generalmente tienen una duración de 6 a 8 semanas, y el costo es de 4 a 6 mil pesos por metro de profundidad, según sean las condiciones del terreno, incluyendo en este costo la cañería de acero de entubamiento, quedando luego el pozo apto para la extracción de agua. En Santiago y Valparaíso se tiene experiencia de encontrar agua a 50 metros de profundidad, pero esta medida no puede ser considerada standard, ya que las napas pueden estar más a la superficie o en partes, más profundas. Antes de iniciar cualquier trabajo, "Hidrosonda" solicita informes a geólogos de reconocida competencia, y ningún sondaje se efectúa sin que este informe haya sido favorable, aunque el propietario del terreno no insista en hacerlo, pues los equipos de que se dispone no pueden ser distraídos en experiencias donde los conocimientos científicos de la corteza terrestre indican la ninguna posibilidad de encontrar agua.

En los Estados Unidos, especialmente en California, cuyas características son semejantes a las de Chile, los sondajes de pozos a profundidad han permitido convertir fundos grandes y pequeños, que antes eran de rulo, en fértiles haciendas que han quintuplicado su valor.

Necesidades de Mulchén dadas a conocer a S. E.

MULCHEN, 9 — Un memorial sobre necesidades más apremiantes del departamento, envió con fecha reciente el Gobernador señor Edmundo Morel a S. E. el Presidente de la República.

Solicita la urgente solución para los siguientes problemas:

Construcción de Cuartel de Carabineros y Cárcel Pública; Mejoramiento del Servicio de Agua Potable; Hogar Infantil; Construcción de Alcantarillado; Construcción de puentes sobre el río Renaico en el Camino Longitudinal. Puente sobre el río Bío Bío, en Santa Bárbara. Puente de concreto, sobre el río Mulchén; Mejoramiento de diversas redes camineras del Departamento. Terminación del Estadio de Mulchén; y muchos otros.

El Gobernador hace una relación de cada problema y desde el tiempo que se está solicitando de los Poderes Públicos su solución, sin que hasta la fecha se hayan obtenido resultados favorables.— (El Corresponsal).

CONSEJO EJECUTIVO PROVINCIAL DEL PARTIDO RADICAL

VALDIVIA, 9. — Dos listas se han inscrito en esta provincia para la elección interna que se llevará a cabo el 31 del presente en todas las Asambleas de la provincia, con el objeto de elegir el nuevo Consejo Ejecutivo Provincial del Partido Radical. Damos a continuación una de estas listas: señores Ramón Povedo; Montecino, de Lanco; Jorge Becerra, de San José; Oscar Stegmaier de Corral; Rufino Becar, Julio Jaramillo y Walter Schmidt, de Valdivia; Ignacio Bustos, de La Unión, y Eduardo King, de Río Bueno. — (VIVEROS, corresponsal).

MANIFESTACION A DOS MEDICOS

VALDIVIA, 9. — El Rotary Club ofreció una manifestación a los doctores señores Clemente Holzapfel y Heriberto Jaramillo, con motivo del regreso de Estados Unidos, del primero, y de la partida a Santiago, del segundo. La manifestación adquirió grandes proporciones. —(VIVEROS, corresponsal).

13,846 sacos de papas para Montevideo

CASTRO, 9.— El jueves último, a mediodía, anoló en este puerto el vapor "Caledonia", de los registros de la Compañía Cambriola S. A., cuyos Agentes en Chile son Fantaine y Salvo, de Valparaíso.

Este barco cargó con destino a Uruguay 900 ineneladas de papas, es decir, 13.846 sacos.

Este cargamento fué embarcado en muy buenas condiciones y el producto fué prolijamente seleccionado en bodegas de Castro, lo que permite esperar que tenga una excelente acogida en el país hermano.— (EL CORRESPONSAL).

MOVIMIENTO DE VAPORES

Próximas (legadas:
TRIVIA, de Nueva Orleans.
ROBERT TREAT, de Nva. Orleans.
JUNIN, del norte.
SANTA CECILIA, de Nueva York.
COPIAPO, de Nueva York.
APOLO, de Arica.

Próximas salidas:
JUNIN, para Arica.
ROBERT TREAT, para Nueva York.
APOLO, para Arica.
CALERA, para Coquimbo.
SANTA CECILIA, para Nva. York.
OLAV BAKKE, para Talcal.

FRAGATA "IQUIQUE" ZARPARA RUMBO AL PUERTO MILITAR, HOY

La fragata "Iquique" zarpará hoy con rumbo al puerto militar de Talcahuano, con el objeto de carenar sus fondos y quedar lista para su próximo viaje a los Estados Unidos de Norte América. Este barco de nuestra Armada de Guerra formaba parte de la Escuadra Activa que comanda el contralmirante don Carlos Torres Hevia, pero, por disposición superior, se quedó en nuestro puerto preparándose para su próximo viaje a San Francisco de California.

La fragata "Iquique" no carenaba sus fondos desde que llegó al país, aún cuando fué sometida a un viaje extremadamente duro, cuando fué a la zona chilena de la Antártica.

DOS LOCOMOTORAS SE EMBARCARAN A FCA. DE POLPAICO

Dos locomotoras adquiridas recientemente por la Fábrica de Cemento de Polpaico, se están embarcando en carros especiales por el Departamento de Tracción y Maestranza de los Ferrocarriles. Las locomotoras de nuestra referencia son de un tipo especial, pues funcionan con motores a explosión; están construidas para soportar una intensa labor de circulación interior dentro de la fábrica.

La planta elaboradora de cemento que se construye en Polpaico, pertenece a la firma Gildemeister y Cía. Las locomotoras fueron construidas por la Davenport Locomotive Building Co., en los Estados Unidos de Norte América.

ALZARON LAS TARIFAS TRANVIARIAS SORPRESIVAMENTE EN VALPARAISO

La Empresa de Tranvías de Valparaíso, al saberse la disposición gubernativa que alzaba las tarifas tranviarias en la capital, adoptó igual medida para nuestra ciudad. En efecto, a las 11 horas, el personal de cobradores, instruído por la gerencia en Valparaíso, procedió a cobrar la tarifa de un peso en el recorrido entre la Aduana y Barón.

Naturalmente, que el público hizo ruidosas manifestaciones de protesta, pero el abuso se mantuvo. Al saber lo que ocurría, el Alcalde de la comuna, señor Leonidas Leyton, se puso en comunicación telefónica con el señor Ministro del Interior, contraalmirante don Inmanuel Holger Torres, quien le manifestó que la medida adoptada por el Supremo Gobierno solamente era válida para la ciudad de Santiago.

Por lo demás, consultado el señor Ministro de Hacienda, don Jorge Alessandri Rodríguez, por el Alcalde señor Leyton, manifestó igual cosa que el Ministro del Interior, y que la Empresa debía atenerse a cobrar las tarifas anteriores hasta que no haya un pronunciamiento definitivo de la Comisión Especial de Tránsito y del gerente de la Empresa de Transportes Colectivos.

CARNE FRIGORIZADA SERA EXPORTADA A CRISTOBAL

El primer cargamento de cordero frigorizado de Magallanes, que se envía a la Zona del Canal de Panamá, será embarcada en Valparaíso, en la próxima semana, a bordo de la moderna motonave "Santa Cecilia", de los registros de la Grace Line. Este barco es esperado en nuestro puerto el próximo martes, procedente de Nueva York y puertos intermedios.

La venta de carne de cordero frigorizado de Magallanes hecha para Chile, alcanza en total a cien toneladas. La primera partida será de 33 toneladas y en otras de las naves de la Grace Line serán llevadas las restantes hasta su entrega total.

Vale la pena recordar que estas ventas de carnes frigorizadas se encontraban suspendidas desde hace no menos diez años. Por eso, esta primera gran venta ha sido favorablemente comentada en nuestro puerto. Es posible suponer que otros pedidos han de seguir a este primer cargamento.

El adquirente de esta partida de carne congelada es el Comisariato de la Zona del Canal.

NO HAY DEMANDA CONTRA LA FIRMA ESCUDERO Y CIA.

Con relación a una información publicada ayer, relativa a que la I. Municipalidad de Viña del Mar acordó, por unanimidad, demandar a la firma Joaquín Escudero y Cía., concesionaria del Casino Municipal, estamos en condiciones de afirmar que la Corporación edilicia, no se ha reunido, de acuerdo con lo que establece la ley, para adoptar un acuerdo de esa trascendencia.

Oficialmente nada supimos al respecto, y sólo pudimos saber que el Municipio ha venido ocupándose de diversas dificultades que se han producido con el Casino.

EL "ERRAZURIZ" ZARPARA MAÑANA PARA HAMBURGO

El transporte de la Armada Nacional, "Presidente Errázuriz", zarpará mañana con rumbo a Europa, después de dejar en el puerto de Iquique a los enfermos de paratifus que tenía a su bordo, incluso un guardimarina.

Ya el transporte "Presidente Errázuriz" a Europa, teniendo como terminal de su viaje el puerto de Hamburgo, a repatriar a numerosos ciudadanos chilenos que se encuentran en difícil situación económica en Alemania. Comandará este transporte, el capitán de navío señor Gerard Trudgett y estará de regreso a fines de octubre próximo.

MOVIMIENTO DE LAS NAVES DE KNUTSEN LINE

En las oficinas de los señores Williamson, Balfour y Cía. S. A., que son los Agentes Generales para Chile de la firma naviera Knutsen Line, nos proporcionaron los siguientes datos sobre el movimiento de sus naves:

La motonave "Olav Bakke" zarpa el miércoles próximo de nuestro puerto con rumbo a Amberes y puertos escandinavos. En puertos del norte del país embarcará cargamentos de cobre y salitre que lleva para Europa.

La motonave "Elisabeth Bakke" es esperada en nuestro puerto el miércoles 27 del corriente, trayendo pasajeros y abundante carga surtida, especialmente papel de imprenta, celulosa, etc.

La motonave "Margrethe Bakke" debe arribar a Valparaíso a mediados del próximo mes de septiembre, con algunos pasajeros y carga, retornando a Europa con salitre, cobre y otros productos [illegible]

P.S.N.C.
COMPAÑIA INGLESA DE VAPORES
M/N "SARMIENTO"
Llegará a Valparaíso el 15 de agosto. Cargará para Liverpool, vía San Antonio, Coquimbo, Mejillones, Puertos Peruanos y Canal de Panamá.
M/N "LORIGA"
Saldrá del Reino Unido a mediados de agosto en viaje a Chile; hará escalas en Amberes, La Rochelle, Pallice y posiblemente en uno de los puertos españoles de Coruña o Vigo.
AGENTES DE: THE BRITISH SOUTH AMERICAN AIRWAYS
PORMENORES E INFORMES:
VALPARAISO Blanco 689
SANTIAGO Agustinas 1062-6

Jugando de nuevo después del resfrío...
Con la ayuda de Vapenet aliviaron del resfrío.
Friccionando el pecho, la garganta y la espalda con este agradable bálsamo, se evita el mayor desarrollo de los resfríos y catarros.
Vapenet alivia la congestión nasal y opresión al pecho y además con el calor del cuerpo disuelve los balsámicos vapores que penetran, calman y despejan las congestiones nasales.
Use Vapenet como inhalante también. Ponga una cucharadita en una taza de agua hirviendo y respire profundamente los vapores que produce. Se alivia la pesadez de la cabeza, se despeja la nariz y disminuye la congestión del pecho.
VAPENET
BALSAMO PENETRANTE
PARA FROTACIONES E INHALACIONES
UN PRODUCTO DE LOS LABORATORIOS D. WITT
Pote $20 Cajita de viaje $8

La guerra civil en Grecia

AMIDEON (Grecia).—Una muchacha de 12 años de edad, herida por una bala durante la lucha entre las fuerzas del gobierno y las tropas de guerrilleros, es transportada en una camilla a un puesto de primeros auxilios. — (Foto ACME).

Rebeldes preparan asalto final contra Asunción

"Chile es partidario de imponer la votación de los dos tercios, en Río"

Delegaciones en viaje a Río Janeiro

LIMA, 9. (U. P.)— El domingo, a las siete y media horas, emprenderá viaje por la vía aérea la delegación peruana que ha de asistir a la Conferencia de Río de Janeiro. Preside esta delegación el Canciller doctor Enrique E. García Sayán, y la integran el ex Ministro de Relaciones Exteriores, Manuel Gallagher; el jurista Manuel Maurtua y Raúl Porras Barrenechea, y los empleados secretarios Juan Bakula, Rosina Vega Castro, Narciso Villanueva y Carmen Gallagher.

CARACAS, 9.— (U. P.)— A mediodía de hoy partió hacia Río de Janeiro, por vía aérea, la delegación venezolana a la Conferencia, presidida por el Canciller Carlos Morales, e integrada por tres miembros de la Asamblea Constituyente; tres altos funcionarios de la Cancillería, y dos diplomáticos como delegados.

MONTEVIDEO, 9.— (U. P.)— A las 15.30 horas continuó viaje hacia Río de Janeiro, el vapor "Santa Cruz", que lleva a la delegación argentina que asistirá a la Conferencia de Petrópolis.

El "Santa Cruz" había llegado esta mañana a las 5.30, y Bramuglia y comitiva fueron saludados por el Embajador argentino y altos funcionarios de la Cancillería uruguaya.

Don Germán Vergara Donoso

Para sancionar las decisiones sobre la agresión y ayuda mutua, declaró el Canciller Vergara Donoso

BUENOS AIRES, 9 — (UP) — El Canciller de Chile, señor Germán Vergara Donoso, recibió hoy a los periodistas en uno de los salones de la Embajada, poco después de haber conferenciado con el Presidente Perón esta mañana, y declaró que "Chile es partidario de imponer la votación de los dos tercios, para sancionar las decisiones sobre la agresión y ayuda mutua, en la Conferencia de Río de Janeiro".

El señor Vergara agregó que la Conferencia de Río tiene un ambiente "propicio para las soluciones a gran alcance. En otras conferencias se presentaban incógnitas. En ésta ocurre todo lo contrario. En Brasil se dará forma jurídica a la solidaridad efectiva que establecen las actas de Chapultepec. Hasta ahora la solidaridad de los pueblos de América fué un tanto sentimental. Nosotros vamos a llevarla a la práctica".

Al referirse a la votación de los dos tercios, cuando se considera "específicamente la agresión. Hay que considerar dos aspectos fundamentales. Uno, es cuando se trata de establecer la agresión, ya sea por una potencia americana o extracontinental. El otro aspecto enfoca la agresión cuando ésta no se ha podido establecer y es entonces cuando corresponde a los países de América".

El Canciller de Chile insistió en aclarar que la reunión de Río de Janeiro, "no es una de las establecidas en el sistema de consultas. Tampoco es una conferencia interamericana ordinaria. Tiene un carácter específico. Posee un concepto claramente establecido".

Al referirse a los asuntos de Paraguay, y Nicaragua, el Canciller Vergara Donoso señaló que la Conferencia no podrá apartarse de la agenda. Dijo: "El problema de Nicaragua ha sido ya resuelto por la Unión Panamericana. No creo —por lo menos Chile es contrario a ello— que la reunión de Río de Janeiro pueda considerar el problema interno del Paraguay".

El señor Vergara continuará a Río de Janeiro a la medianoche por la vía aérea.

D. Carlos Diemer llegó a Bs. Aires

BUENOS AIRES, 9. — (UP). — A bordo del vapor "Ugolino Vivaldi", llegó hoy a Buenos Aires, en la mañana, Carlos Diemer, subsecretario de Obras Públicas chileno, el cual asistió como representante de su país a la reunión que celebró en Ginebra la comisión de trasporte de la Oficina Internacional del Trabajo.

Diemer continuará viaje por la vía aérea hacia Santiago, a principios de la próxima semana. Entrevistado por la United Press, dijo venir hondamente satisfecho de las atenciones recibidas en Europa, particularmente en Francia.

Huelga de operadores de Radio en N. York

NUEVA YORK, 9.— (UP). — Una huelga de dos horas y media de los operadores de radio, que amenazó con paralizar todas las operaciones transatlánticas de las líneas aéreas norteamericanas, terminó a las 2.30 A.M., cuando el sindicato aceptó suspender la huelga, mientras se efectúan negociaciones. La breve paralización de unos 150 operadores de radio no afectó las operaciones, debido a que el único avión que se encontraba en el aire en esos momentos iba en vuelo a Terranova cuando fué suspendida la huelga.

La línea cortada indica en este mapa de los alrededores de Asunción, la posición de las tropas revolucionarias que están cercando la capital.

Segunda protesta a Moscú por la clausura de Dairen estudian los Estados Unidos

WASHINGTON, 9.— (UP).— El Departamento de Estado, irritado por la prohibición soviética de que los barcos de la armada de Estados Unidos entren al puerto de Dairén, tiene en consideración el envío de una segunda protesta a Moscú por el hecho que continúe la ocupación rusa en esa ciudad marítima china.

Funcionarios diplomáticos revelaron que el Departamento tiene en activo estudio la cuestión de enviar una nota de protesta, que refuerce aquella enviada el 6 de enero.

Rusia sigue acupando a Darién a pesar del acuerdo ruso-chino de -4 de agosto de 1945, por el cual los rusos se comprometieron a devolver esa ciudad a la soberanía china. Desentendiéndose del acuerdo formal, y de las protestas tanto de China como de los Estados Unidos, los Soviets han postergado la evasuación de ese puerto durante dos años.

En notas idénticas enviadas a Moscú y a Nanking en enero pasado, Estados Unidos decía que "no se percibe la razón de que haya nuevas demoras en la apertura del puerto, bajo una administración china, al comercio internacional". Se refería a la ocupación rusa y a las condiciones anormales existentes, y pedía que a los ciudadanos norteamericanos se les pidiera visitar la ciudad y residir en ella.

En el pasado mes de junio China protestó enérgicamente de la negativa rusa a atenerse al acuerdo, y pidió el restablecimiento de la autoridad china en Dairén. Rusia en respuesta declaró que las tropas chinas no podían entrar en la ciudad, ya que el estado de guerra con el Japón no había concluido oficialmente por un tratado.

Mantuvo que Dairén debería permanecer bajo el control militar ruso hasta que sea firmado el tratado de paz.

TERREMOTO EN MICHIGAN

BATTLE CREK (Michigán) — 9 — (UP) — Esta región acaba de sufrir un terremoto de leves consecuencias, a las 10.46 horas, y según informes policiales los daños causados por el siniestro son todavía escasos y no se sabe aún que haya víctimas.

Idéntico fenómeno se repitió en Ann Harbor y Coldwater, en donde la población huyó presa del pánico, del interior de un teatro. El sismo duró 30 segundos. Según el vecindario, se oyeron ruidos intensos y se tuvo la sensación que la tierra se movía haciendo trepidar a los edificios y las casas.

Exitos contra la retaguardia rebelde anuncian los gobiernistas

FORMOSA, PARAGUAY, 9. — (UP).— Se informa que el comando revolucionario ha expedido por intermedio de la radio LA VOZ DE LA VICTORIA un comunicado en que anuncia que dentro de breves horas más será dada la orden de ataque final sobre Asunción y que notificó al general Morinigo que se adoptarán represalias en caso que se continúe cometiendo atentados en contra de los civiles.

La misma fuente informativa asegura que una fuerte montonera compuesta por varios centenares de hombres perfectamente armados asedian a Villa Oliva, la la que se espera caiga muy pronto en poder de los atacantes.

ASUNCION, 9.— (UP).— El comunicado número 141 del comando en jefe dice: "nuestras tropas del décimo primer cuerpo de ejército resisten con ventajas en todos los sectores la presión enemiga de acuerdo con el plan previamente trazado por el comando.

"El primer cuerpo de ejército prosigue su marcha rápidamente arrollando al enemigo a su paso y espera establecer enlace con el otro contingente próximo dentro de pocas horas.

"Nuestra aviación bombardea intensamente y con éxito la zona de la retaguardia rebelde".

FORMOSA (ARGENTINA), 9.— (UP).— Despachos llegados de la frontera entre Argentina y Paraguay, procedentes de la capital paraguaya, informan que las fuerzas del Gobierno rompieron y apresaron a varias patrullas rebeldes que se habían filtrado en los suburbios de Asunción. Los despachos agregan que el Primer Ejército del Gobierno, después de ocupar Concepción se dirigió hacia el sur para atacar la retaguardia rebelde, ha logrado aislar un batallón entero de las fuerzas enemigas.

No logran rescatar restos de aviadores en la Bahía Bowery

NUEVA YORK, 9.— (UP).— Las traicioneras corrientes de Hell Gate han impedido los esfuerzos por rescatar los cadáveres de tres tripulantes muertos cuando un avión experimental de la American Airlines se estrelló en la bahía de Bowery, anoche, mientras intentaba un aterrizaje de emergencia en el aeródromo de La Guardia. Dos buzos de la Armada informaron que la proa del avión está sepultada en el barro, y no lograron precisar si los cuerpos del piloto, copiloto y un mecánico se encuentran en el interior. Otros dos mecánicos se salvaron.

Desechado asunto de los discos volantes

SAN RAFAEL (California), 9.— (U.P.).— La 4.a Fuerza Aérea dejó de preocuparse del misterio de los "platillos voladores", y decidió que no existe nada de esa especie.

El teniente coronel Donald Springer, oficial del servicio secreto y asesor del jefe del estado mayor, declaró: "No se han podido obtener pruebas suficientes para determinar si las informaciones sobre los llamados discos voladores poseen alguna base de hecho. En vista de esto, la 4.a Fuerza Aérea no seguirá adelante con esta especial investigación".

AMYDEON (Grecia).—Carros blindados e infantes en camiones protegen un convoy militar contra los ataques de los guerrilleros. Esta escena fué tomada cerca de la frontera yugoeslava.—(Foto ACME).

Fuerzas aéreas anglo - americanas ensayan bombas en base submarina

GIEVESTALT, (Alemania), 9. — (UP). — Las fuerzas aéreas norteamericanas y británicas están realizando las más espectaculares pruebas de bombardeo de precisión, lanzando bombas de más de diez mil kilos contra la base submarina alemana de Farge, para determinar el grado de penetración posible en las futuras construcciones defensivas en caso de una guerra atómica.

Las pruebas son secretas y se consideran de suma importancia, superadas sólo por las realizadas con bombas atómicas en el Pacífico. Tres bombarderos norteamericanos B-29 y varios bombarderos británicos Lancaster realizan pruebas contra una base submarina cerca de Bremen, que es la mayor estructura de cemento armado construida en Europa, con más de veinticinco metros de altura, casi de 450 metros de largo y 110 metros de ancho. La mitad de su techo tiene más de tres metros y medio de espesor, y se calcula que la estructura en total contiene más cemento armado que el más alto rascacielo de Nueva York.

Las bombas que se lanzan no contienen explosivos, y los aviones las dejan caer desde enormes alturas a velocidades mayores que el sonido. La precisión alcanzada hasta ahora ha sorprendido a los peritos, no habiendo caído una sola de las bombas fuera de la zona de peligro, que se extiende a unos 200 metros alrededor de la base.

El Dr. E. Cruz Coke invitado a Australia

APIA, Samoa, 9. (U. P.).— El senador chileno doctor Eduardo Cruz Coke, quien se encuentra actualmente en esta ciudad como miembro de la misión de las Naciones Unidas que deberá informar sobre la petición de independencia de Samoa, ha sido invitado por el jefe del Gobierno australiano, Mr. J. B. Chiefly, y el Ministro de Relaciones Exteriores, Mr. Herbert V. Evatt, para visitar Australia, oficialmente, antes de su regreso a Chile.

Asimismo, el Primer Ministro de Nueva Zelandia, doctor Fraser, ha hecho llegar una invitación semejante al doctor Cruz Coke, para que visite Wellington.

El senador chileno contestó a ambos jefes de Gobierno, que debe reintegrarse a la brevedad posible a sus labores parlamentarias y que, por lo tanto, lamenta no poder aceptar las honrosas invitaciones de que ha sido objeto, debiendo regresar a Chile inmediatamente después de emitir su informe sobre el problema de Samoa.

COOPERATIVA CHILENA AGRICOLA OVEJERA LTDA.

PRODUCTORES de GANADO LANAR

¡NO VENDAN A CIEGAS!

AL SERVICIO DEL PRODUCTOR
AGUSTINAS 1070
Oficinas 318-319.
Casilla 2928. Teléfono 87779
— SANTIAGO —

Antes de concertar la venta de su producción, infórmense de nuestras condiciones de venta.

La Cooperativa es la única institución del mercado lanar formada por productores para servir al productor.

Toda información que no provenga de la Coopera-tiva debe suponerse interesada.

La Cooperativa proporciona al productor:

—La organización de ventas más completa;
—El valor exacto del ganado; y
—La información más amplia y veraz, acerca del mercado.

ESTE AÑO, LA AMPLIACION DE NUESTROS SERVICIOS SE HA HECHO EXTENSIVA A:

Anticipos directos al productor;
Facilitación de toda clase de artículos para la ovejería.

Señor productor: ¡En defensa de sus intereses, incorpórese a la Cooperativa!

¡Asista a la Junta General del martes 12 de agosto!

15 muertos y 59 heridos en choque del expreso de Londres a Leeds

Se precipitó contra un tren de pasajeros.— Auxilios médicos enviaron de Doncaster

DONCASTER, Inglaterra, 9. — (U. P.).— El expreso de Londres a Leeds se precipitó contra un tren de pasajeros más lento, medio kilómetro al sur de Lancaster, resultando 15 muertos y 59 heridos, muchos de gravedad.

Tres personas atrapadas bajo los vagones, tuvieron que ser rescatadas por grupos especiales de salvamento. El tren expreso estaba repleto de pasajeros que salían de Londres para pasar el fin de semana en el campo. Ambos trenes, propiedad de la compañía London and Northeastern Railroads, habían salido de la estación de King's Cross en Londres, con un intervalo de 15 minutos. El maquinista y el fogonero del expreso se lanzaron fuera de la locomotora y salvaron así sus vidas.

Una de las personas atrapadas fué una mujer, a las que hubo de administrársele morfina para aliviar sus dolores, mientras grupos de salvamento luchaban durante dos horas, tratando de retirar los escombros que la rodeaban, pero todo fué inútil, por que falleció momentos después.

Sólo dos de los muertos han sido identificados. Un pasajero declaró: "estaba de pie en la plataforma llena de pasajeros, cuando fuí violentamente lanzado fuera de donde estaba. Cinco minutos después fuí extraído de los vagones y me encontré con mi señora e hijo de 15 meses, que estaban en la parte interior del vagón". La señora recibió heridas de escasa consideración y el niño no recibió ni el menor rasguño.

Todos los médicos, enfermeras y ambulancias de Doncaster, se dirigieron inmediatamente al lugar del desastre y decenas de personas que esperaban trenes en la estación aludida, se unieron a las labores de auxilio.

El jefe de estación de Doncaster dijo que el expreso chocó con gran velocidad contra el otro tren, que estaba detenido, y que el choque que ocurrió a menos de un kilómetro de la estación, se escuchó perfectamente en la oficina del jefe de estación.

Se cree que 12 de los 15 muertos fallecieron en el lugar del accidente y los otros tres en el hospital de Doncaster.

Admitidos en juicio de Petkov los Adictos de Prensa anglo-americanos

SOFIA, 9.— (UP).— Los agregados de prensa de las legaciones norteamericanas y británicas han sido admitidos por primera vez en el juicio que se sigue contra Nicolás Petkov, acusado de conspirar contra el Gobierno de Bulgaria, pero el Alto Mando soviético en dicho parte ha rehusado idéntico permiso a un diputado laborista británico y el Ministerio de Relaciones Exteriores búlgaro tampoco ha permitido la presencia de "delegados políticos", basándose en que ello sería una violación de la soberanía nacional.

La decisión del Alto Mando soviético fué expresada en una carta del general Iván Kirushin, vicepresidente de la comisión de control aliado, dirigida al delegado político británico Rabb Tolinton. Kirushin dijo que en vista que Bulgaria considere que el juicio es un asunto interno, el Alto Mando soviético no puede permitir la presencia de observadores políticos extranjeros en la sala de sesiones. Se dice que Gran Bretaña enviará una nota de protesta.

El fiscal del Estado llamó ayer a declarar a los oficiales, que fueron conducidos al tribunal desde sus celdas, donde sirven condenas por participar en la conspiración. Todos declararon que Petkov proyectaba derribar al Gobierno y asumir él mismo la jefatura.

Se espera que el juicio dure otra semana, ya que no ha comenzado aún su alegato.

BUDAPEST, 9.— (U. P.).— El Ministerio de Informaciones declaró que Bela Kovacs, ex líder de la oposición, se encuentra vivo y disfruta de buena salud. Una supuesta confesión de Kovacs implicó al Premier Ferenc Nagy en un presunto complot para derribar al Gobierno, y condujo al golpe de mano comunista de la primavera pasada.

Fuentes dignas de crédito dicen que Kovacs está todavía bajo custodia de los rusos en una prisión de Budapest.

La Isla Aruba pidió autonomía: Holanda

WILLEMSTAD (Curacao), 9. (U. P.).— Aruba, la menor de las islas holandesas frente a la costa venezolana, ha solicitado autonomía administrativa.

Una delegación de Aruba visitó el Parlamento colonial y presentó su petición en dicho sentido y simultáneamente ha solicitado de la Reina Guillermina de Holanda, dicha autonomía.

La delegación apoya su petición en el hecho de que los ingresos económicos procedentes de las refinerías de petróleo de Aruba se destinan principalmente en beneficio de Curacao, la mayor de dichas islas.

LA HAYA, 9. (U. P.).—La petición de Aruba, solicitando la autonomía administrativa, no ha sido aún contestada. Aunque hace tiempo se tenía noticias de tales demandas, la petición fué presentada sólo recientemente.

Sra. Perón llegará el 16 o 17 a Río

RIO DE JANEIRO, 9. (U. P.) —La señora Eva Duarte de Perón llegará el sábado a esta ciudad o probablemente el domingo 17, ha informado a la United Press el embajador argentino general Accame, el cual agregó que la estada de la señora Perón en Río de Janeiro será hasta el día 20, para seguir viaje después a Montevideo.

Numerosos agasajos se preparan en honor de la viajera, la cual se hospedará en el hotel Copacabana.

Robo de joyas en la Catedral de Chartres

PARIS, 9. (U. P.) — La famosa catedral de Chartres, construída en el siglo XVIII, fué anoche objeto del robo de varios antiguos adornos de oro macizo, avaluados en millones de francos y de incalculable valor artístico.

Los ladrones sacrílegos entraron a la catedral y se llevaron un collar de oro que adornaba la estatua de la Virgen María, un corazón de oro con incrustaciones de diamantes, y gran número de medallones enjoyados, algunos de los cuales habían yacido a los pies de la Virgen, durante cientos de años.

Giral declinó formar un Gabinete Republicano español en México

PARIS, 9.— (UP).— Diego Martínez Barrio, Presidente de la República española en exilio, pidió a José Giral que formara un nuevo Gobierno en substitución del de Rodolfo Llopis, que dimitió el miércoles, pero en Ciudad de México, Giral declinó esa invitación.

Círculos bien informados creen ahora, que Giral se dirigirá a algún miembro de la izquierda republicana, posiblemente a Alvaro Albornoz.

Ayer, Giral, contestando a una pregunta de Martínez Barrio, dijo que opina que "el Gobierno debe ser homogéneo". Al declinar la invitación, Giral no expuso sus motivos.

En enero pasado, Giral renunció en favor de Llopis a la presidencia.

En la actual crisis, los vascos y los catalanes están de acuerdo con el líder Indalecio Prieto, en privar de todas sus facultades al Gobierno extraterritorial, que se convertiría en un comité de liberación, sin participación de los comunistas.

Los adversarios de Martínez Barrio dicen que lo consideran prisionero de los comunistas y exigen que el organismo que represente a España en el extranjero siga "una verdadera política occidental".

Martínez recibió esta noche a los representantes de la prensa y les informó que hasta ese momento no había recibido la contestación de Giral. Esferas bien informadas se muestran cada vez más inclinadas a creer que Giral no aceptará y que Martínez Barrio sólo anunciará su negativa, después de haber encontrado otro candidato para el puesto de Primer Ministro.

COSECHA DE TRIGO SUPERIOR A LA DE 1940 HABRA ESTE AÑO EN UCRANIA

MOSCU, 9.— (UP).— Desde Ucrania, el granero de Rusia, han llegado hoy los primeros indicios definidos de que la producción soviética de cereales sobrepase este año la extraordinaria consecha de 1940, que quebró todos los records.

Hasta el 1.o de agosto las granjas colectivas de la provincia de Kiev habían entregado al Estado 16.625 toneladas de cereales más que en el mismo período de 1940. Aún cuando los cereales han madurado más temprano este año que entonces, se considera que esa cifra es un buen indicio de lo que será la cosecha de este año.

Una producción semejante, aunque no se han obtenido las cifras, se ha registrado en las provincias de Poltava y Kharkov. Estas tres provincias juntas representan casi un tercio de la superficie total de Ucrania, que es de 445.000 kilómetros cuadrados.

Más de 200 granjas colectivas de la provincia de Kiev ya han satisfecho su cuota de entrega de cereales al Estado para este año, y el ritmo de las entregas de las demás parece asegurar que todas las franjas podrán cumplir el programa de producción. Centenares de granjas en Vinitsa, Nicolaev, Kherson, Stalinograd, Vóroshilovgrad, Zaporoshie y Odessa, también han terminado sus entregas antes del plazo.

Diez provincias de Rusia Blanca ya han terminado sus cosechas y entregas, rivalizando al parecer con las de Ucrania. A lo largo de la cuenca del Don las entregas durante el primer mes de las cosechas han sido tres veces mayores de lo que se esperaba.

Cine inglés afronta una grave situación

LONDRES, 9. (U. P.).—La industria británica del cine se enfrenta a su posible ruina, a raíz de la decisión de los magnates de Hollywood de suspender el envío a Gran Bretaña de películas cinematográfica hecha en Estados Unidos.

La pérdida más grande no la sufrirían, sin embargo, ni los accionistas ni siquiera para los que quedarían sin trabajo, si se derrumbara la organización británica de distribución y exhibición de películas. Sería para el público británico, agobiado por un penoso racionamiento, y que gusta del cine casi tanto como del té y del football.

Terroristas descarrilaron un tren militar en la Palestina

D. Carpio aplazó el cruce de la Mancha

DOVER, 9.— (U. P.).— El nadador peruano, Daniel Carpio, se vió obligado nuevamente a aplazar su intento de cruzar el Canal de la Mancha, debido al mal tiempo. El aplazamiento será de lo menos 24 horas y mañana intentará el cruce si los vientos huracanados, que se esperan del noroeste no lleguen a Dover. La travesía es de 35 kilómetros.

Montgomery visitará Francia a fin de mes

LONDRES, 9. (U. P.).— Oficialmente se anunció hoy que el Mariscal Montgomery, jefe del Estado Mayor Imperial, visitará a Francia del 27 al 30 del presente mes.

Revelados detalles de Capitolio mundial que construirá N. U.

LAKE SUCCESS, 9. — (U. P.).— Las oficinas del comité permanente de la NU, revelaron hoy los primeros detalles del capitolio mundial que se construirá en el corazón de Nueva York, confesando que desconocen aún, cómo podrán obtenerse los 84.821.450 dólares que se calcula costará.

El comité dió a publicidad un folleto en que se describe detalladamente cada uno de los aspectos del nuevo edificio, pero sin decir de donde vendrá el dinero.

El comité dijo que "por el momento no pueden hacerse recomendaciones definitivas, dado que debe someterse a estudio de las autoridades facultadas para tratar los asuntos económicos de la NU.

Agrega: "Por esto, este plan se somete con vacilación a la consideración de la Asamblea General."

El Secretario General Trygve Lie dijo que ese informe presenta una "clara visión del tan esperado final de la incertidumbre que ha rodeado la nómada existencia de la NU, en su busca por oficinas permanentes."

Entre los métodos sugeridos para sufragar los gastos, se cuentan: contribuciones de los Gobiernos asociados; aportación en empréstitos por uno a más Gobiernos, posibilidad de la emisión de bonos de la NU y posibilidad de un empréstito de una entidad particular, como por ejemplo, el Banco Internacional de Reconstrucción y Fomento.

LONDRES.— Primer botevolador de propulsión a cohete.— Esta foto nos muestra al primer botevolador de propulsión a cohete, en los momentos en que efectúa un viaje de prueba en Cowes, isla de Wight. Este modelo puede desarrollar una velocidad de 640 kilómetros por hora.— (Foto ACME).

Gobierno laborista se dispone a afrontar mañana nuevos ataques

LONDRES, 9.— (UP).— (Por Bruce Munn).— Criticado y hostigado en el Parlamento y la prensa nacionales, el Gobierno laborista se apresta para otros ataques el lunes próximo, en la Cámara de los Comunes, y en las reuniones del partido, contra su programa para hacer frente a la crisis económica.

El Primer Ministro Clement R. Attlee, deberá concurrir a una reunión privada del bloque parlamentario laborista —la segunda en las últimas dos semanas— para defender su programa de las crecientes censuras. Más de 100 laboristas han dirigido una nota al Gobierno, en la que piden se cumpla la promesa de nacionalizar la industria del hierro y el acero.

Entre las esferas políticas circulan rumores de que si el Gabinete resuelve posponer o modificar tal nacionalización, renunciará el Ministro de Salubridad, Aneurin Bevan. Si, en cambio, se cumple el programa de nacionalización, se dice que el Ministro de Abastecimientos, John Wilmott, abandonará su cargo para que lo ocupe Bevan, que es uno de los más ardientes doctrinarios socialistas del Gabinete.

La segunda serie de ataques al Gobierno tendrá por escenario la Cámara de los Comunes, donde Churchill, jefe de la oposición, se negó a aceptar la derrota, en sus enconadas censuras al proyecto de ley para dar al Gobierno amplios poderes, que calificó de "cheque en blanco para el totalitarismo".

En las últimas horas de anoche, Churchill, apoyado por otros cinco legisladores, entre los cuales estaba Sir David Maxwell Fyfe, introdujo ocho enmiendas al proyecto de ley aludido, con el propósito de quitarle la mayor parte de las facultades "dictatoriales", que concede al Gobierno.

EN 48 HORAS DE VUELO LLEGO ODOM A TOKIO

TOKIO, 9 — (UP) — (Por Ralph Teatsorth) — A las 3.28 de la madrugada del domingo, hora local, aterrizó en el aeródromo militar de Yakota, cerca de Tokio, el piloto William P. Odom, a bordo de su bimotor "Reynold Bomshell", en una de las postreras etapas de su vuelo solo en pos del récord mundial de circunvalación a la tierra.

El ex piloto de las fuerzas aéreas del Ejército de Estados Unidos, ha recorrido ya al llegar a esta ciudad, las tres cuartas partes de la distancia de su proyectado vuelo alrededor del mundo, de 32.000 kilómetros, en un esfuerzo por mejorar la marca que impuso en 1933 Wiley Post. Odom dijo al llegar, que pensaba descender en Tokio y partir lo más pronto posible hacia Alaska, por sobre el Pacífico, rumbo a Chicago, que fué su punto de partida.

Le quedan aún aproximadamente 8.400 kilómetros por recorrer. El tiempo total transcurrido desde que despegó de Chicago el jueves pasado a la 1.53 de la tarde, hora del Este, es de 48 horas con 34 minutos.

Post, utilizando una ruta de 24.900 kilómetros, tardó 86 horas con 49 minutos y medio para completar su vuelo.

Odom pasó sobre Shanghai en su bombardero B-26 convertido, a las 11.52 P. M. hora local, después de haber partido desde Calcuta a las 4.45 de la madrugada. En Calcuta estuvo solamente dos horas y 25 minutos, reabasteciéndose de combustible y descansando brevemente.

PARTIO A ALASKA

TOKIO, 10 — (UP) — A las 5.17 A. M. de hoy domingo, hora local despegó del aeródromo de Yakota, pesadamente cargado de combustible, el avión "Reynold Bombshell", del piloto William Odom, que trata de batir el récord en un vuelo alrededor del mundo.

El piloto Odom va rumbo a Anchorange, Alaska, a 8.400 kilómetros de distancia de esta capital.

Odom proyecta detenerse brevemente en Anchorange y seguir después rumbo a Chicago.

Creen que esto sea el preludio de destrucción de vías férreas de Tierra Santa

JERUSALEN, 9. (U. P.).— Los sabotajes descarrilaron un tren militar británico próximo a El Cairo, creyéndose que todo esto sea el comienzo de una campaña para destruir las líneas férreas de Tierra Santa cuando comience la cosecha de frutas.

El tren conducía ... pasaron su licencia ... y fué descarrilado en ... helma, en la vecindad ... dromo de Lydda, ... litares, pero el maquinista y el fogonero quedaron ... bajo los escombros ... cuya gravedad no se ... conocer.

Dos jóvenes judíos ... ron del lugar, fueron ... después que una ... en un cambio de ... la policía, que llegó ... la explosión. Otro ... fusil ametralladora, ... Uno de los detenidos ... una granada de mano.

Las dos minas ... puestas entre los ... terroristas, estallaron ... la locomotora, ... carbonera y dos ...

Se tiene noticias ... hem Beigin, jefe ... irgunistas, informó ... a todos los traficantes ... citricas, que las ... carretera en la ... ma, porque para ... las vías férreas ... das.

Al mismo tiempo, ... tribuídos clandestinamente ... vierten a todos los ... eviten usar trenes, ... serán sometidos ... continuo. La organización ... mista afirma que ... un pedazo de riel ...

La policía descubrió ... res que los irgunistas ... ban asaltar los ... tener los fondos ... ra su campaña, ... 'Liga Pro Palestina ... Estados Unidos, que ... ter Bergson, dejó ... nero.

Se dice que el ... determinó suspender ... fondos, después que ... ajusticiaron a los ... británicos que ... rehenes.

La policía subrayó ... tante, que en el ... irgunistas recurrían ... bancos para lograr ...

David Ben Gurion, ... de la Agencia Judía ... mamiento a los ... en la lucha contra ... criticando indirectamente ... organizaciones ... mantienen alejados ...

Hablando en una ... Federación Obrera ... Gurion dijo: "los ... tán destruyendo ... res", y al mismo ... exigencia de que ... abandonen Palestina ...

En Jaffa, la ... cauciones sin ... los rumores de que ... tienen como próximo ... ataques a las ...

AHORA...

SANTIAGO

Llo Lleo
San Antonio
Cartagena

$ 18.- en primera clase y

$ 9.- en tercera clase

nuevos boletos rebajados en venta hasta el 30 de noviembre para que usted vaya a gozar de un buen clima a la costa de LLOLLEO,

SAN ANTONIO Y CARTAGENA

★

BOLETO FIN DE SEMANA
SANTIAGO - PUERTO VARAS

$ 1.530.-

Comprenden: pasajes en "El Flecha" viernes de ida y martes regreso en tren directo, comidas y cama en el tren, 4 días en el lujoso Hotel Puerto Varas, todo incluído, incluso propinas.

★

Más datos en las Oficinas de Informaciones y Estaciones de los

Pto. Varas

FERROCARRILES DEL ESTADO

MUNICIPALIDAD DE SANTIAGO

PATENTES DE ALCOHOLES

QUINQUENIO 1948-1952

En conformidad a lo dispuesto por los artículos 69 y 73 del texto refundido de la Ley de Rentas Municipales, se pone en conocimiento de los dueños de negocios de bebidas alcohólicas que se encuentran publicados y a la vista de los interesados en el hall de la Municipalidad, los nuevos Roles de Patentes que regirán durante el quinquenio 1948-1952.

De acuerdo con lo establecido en lor artículos 75 y 77 de la ley ya citada, los comerciantes que no estén conformes con la clasificación asignada, podrán formular sus reclamos ante la H. Junta Clasificadora de Patentes dentro del plazo de quince días, a contar desde el 15 del mes en curso.

EL TESORERO MUNICIPAL

PINO ARAUCARIA

DE 10 HASTA 22 PIES, EN TODAS MEDIDAS

Especial para carrocerías, palas para panaderías y construcciones. Barraca Valdivia.

ALAMEDA BERNARDO O'HIGGINS 3480

FONO: 90358

Compañía de Consumidores de Gas de Santiago

Se avisa a los señores Accionistas que el Consejo de esta Compañía acordó pagar desde el lunes 25 de agosto, un dividendo provisorio de $ 3 por acción, correspondiente al primer semestre de 1947.

EL GERENTE

SANTIAGO, 5 de agosto de 1947.

COMPRO

PROPIEDAD DE RENTA CENTRAL.
Prefiero locales, sin intermediarios.
Pago al contado.
Dirigirse a Comprador:
HUERFANOS 1223 — OFICINA 12-B.

Tejas MARSELLESA

TEJUELAS DE CEMENTO

PRIMER PREMIO EN LA EXPOSICION DE CHILE 1942-1943

ESTABLECIMIENTOS PAU
CHACABUCO 59 - FONO 90886

Su amiga PREDILECTA

PROPORCIONE A SU HIJO

la fuente de alegría y cómoda movilización que representa una bicicleta nacional marca

"CENTENARIO"

Hay para todas las edades, hombre o mujer

Aro 20, 24, 26, 28, de paseo y 1/2 pista

Una bicicleta CENTENARIO

CIA. INDUSTRIAS CHILENAS "CIC"

BEAUCHEF 1621 SANTIAGO TELEFONO

Subsiste la situación de guerra en Java, segun informaciones indonesias

Los indonesios se proponen arrasar 40 grandes propiedades

BATAVIA, 9. (U. P.).— (Por Ronald Brackman).— Según un anuncio difundido hoy por la radio de Jogjakarta, la República Indonesia ha enviado una nota al Consejo de Seguridad de las Naciones Unidas, en la cual le informa que los holandeses "continúan sus operaciones militares" en Indonesia.

Dicha noticia fué transmitida después que la radio, que se llama a sí misma "La Voz Libre de Indonesia", advirtió que se han tomado medidas para arrasar con fuego otras 40 grandes propiedades en esta tierra desolada por la guerra.

La Radio luego continuó citando otras violaciones holandesas de la orden de suspensión del fuego, dado por el Consejo de Seguridad la semana pasada y alegó que el 30 por ciento de las grandes propiedades de tierras que producen café, arroz, caucho y otros productos para los mercados mundiales, han sido arrasadas por los indonesios desde que comenzó el conflicto armado.

Al mismo tiempo, el Sultán de Djakarta vino a dicha capital republicana y dijo por radio que, no obstante la orden de suspensión del fuego, la situación es "de guerra". Agregó que los holandeses han arruinado la vida económica de Indonesia y advirtió a los comerciantes que tomaran aquellos que cierren sus negocios o aumenten los precios o acaparen los artículos, favorecen al enemigo.

Con referencia al mensaje enviado al Consejo de Seguridad, la radio lo transmitió en la siguiente forma:

"La República lamenta tener que informar que los holandeses continúan sus operaciones militares con el objeto de extender su territorio. La República desea informar a ustedes con pena que, como resultado de las violaciones de la orden de suspensión del fuego, la República se ve obligada a realizar operaciones de limpieza, con el fin de proteger y asegurar la posición de la República ante la agresión holandesa.

"La República está firmemente convencida que el Consejo de Seguridad dará atención a la solicitud indonesia para resolver el conflicto entre indonesios y holandesa, mediante una comisión internacional de arbitraje".

EL PROBLEMA DE INDONESIA

CORRESPONDENCIA DE ALLAN OSBORNE

LONDRES, 9.— (Especial).— El problema de Indonesia y su entredicho con Holanda, suspendido por intervención amistosa del Consejo de Seguridad, continúa siendo debatido. El punto de vista holandés se basa en que la disputa es enteramente doméstica, por cuanto Holanda mantiene todavía soberanía DE JURE sobre la República Indonesia.

Desde su punto de vista, los holandeses han hecho concesiones substanciales al sentimiento internacional al poner término a las operaciones militares y al aceptar la mediación de los Estados Unidos. Por otra parte, los republicanos han aceptado los buenos oficios de Estados Unidos, con el único objeto de preparar la designación de una comisión internacional de arbitraje, y han rehusado aceptar la mediación de una sola potencia.

El Consejo de Seguridad, comprendiendo las limitaciones impuestas a su autoridad por el artículo 2 de la Carta, ha restringido estrictamente sus directivas solamente a tres puntos. Ha pedido a las partes que cesen la lucha, que solucionen su disputa mediante arbitraje u otros medios pacíficos y que mantengan a dicho organismo informado del progreso de las negociaciones. Pero este paso diplomático, cauteloso como es, parece a ciertas potencias una forma de prejuzgar el problema legal, mientras que otras lo consideran totalmente inadecuado. Existe una persistente presión de parte de naciones asiáticas en favor de una intervención directa por el Consejo de Seguridad. La India, por ejemplo, resucitó la proposición rusa, derrotada ya el 1.o de agosto, de que ambos bandos se retiraran a las posiciones que mantenían antes de iniciarse el conflicto, so pena de que la causa indonesia resultara perjudicada en las próximas negociaciones de paz. Esto es casi impracticable. Significaría extender la zona ya cierrorizada por bandas sin ley y exponer a gente inocente a la barbarie de las represalias. Desde el punto de vista de la estricta legalidad, la posición holandesa parece inexpugnable. Pero las naciones asiáticas se han alineado sólidamente detrás de la República Indonesia por razones completamente al margen de los fundamentos del caso. Creen que la lucha se sostiene entre una potencia colonial europea y el nuevo espíritu del nacionalismo asiático. Solamente existe un modo de determinar la justicia o el error del asunto, y ello es mediante la investigación internacional. Será duro para los holandeses abandonar sus derechos, pero ya en el interés de todos y en el de la mejor comprensión entre Oriente y Occidente está la cesión de esos derechos, porque lo que hoy está en juego es nada menos que la futura paz de toda el Asia del Sur.

Declaración de Sutan Sjahrir, en N. York

LAKE SUCCESS, 9 — (UP)— El ex Premier indonesio Sutan Sjahrir, llegó hoy por avión a Nueva York procedente de El Cairo y declaró a la prensa que su Gobierno sólo puede aceptar una garantía de independencia para la República, del Consejo de Seguridad.

Afirmó Sjahrir que las fuerzas holandesas no han suspendido las hostilidades y que han dado muerte a la población de aldeas enteras, en lo que han llamado acción policial en contra de la República.

En relación con lo que los holandeses han llamado una acción policial, Sjahrir dijo: "Ciertamente éste es una guerra. La campaña holandesa fué proyectada desde un punto de vista estratégico. Atacaron por aire, mar y tierra. La invasión estuvo mejor planeada que la japonesa".

Una Misión inglesa partió a Washington

LONDRES, 9.— (U.P.). — La misión británica que va a Washington para discutir el asunto de la producción del carbón del Ruhr, partió hoy desde el aeródromo de Londres en un avión especial. Preside la delegación de diez hombres Sir William Streng, quien declaró que ni la cuestión del dólar ni de la posición económica británica, se discutirán en estas conversaciones.

El Premier Ramadier pidió un voto de confianza a la Asamblea

PARIS, 9 (U. P.).— (Por Joseph Grigg).— El Primer Ministro de Francia, Paul Ramadier, pidió un voto de confianza en relación con el texto del proyecto de ley del Gobierno sobre las elecciones municipales de octubre próximo.

El proyecto de ley, que ha dado origen a violentos debates políticos durante el mes pasado, determina el método para votar por los candidatos de los partidos en las ciudades y poblaciones.

En relación con el texto del proyecto de ley de Gobierno, sobre las elecciones de octubre próximo

La situación derivó hacia una lucha encontrada entre bastidores entre el Movimiento Popular Republicano y los comunistas, partidarios de sus propios proyectos de ley, determinando una representación proporcional en las grandes ciudades y la votación directa en las pequeñas poblaciones, frente a la oposición y las protestas tenaces de los socialistas y la Unión de Izquierda Republicana.

Las disposiciones que se acuerden para las próximas elecciones municipales pueden servir o no para manipular los votos en forma de favorecer a los grandes partidos a expensas de los más pequeños.

En vista de la unión en este punto entre el MPR y los comunistas, que ha sorprendido a los más avanzados observadores políticos, Ramadier reunió anoche a su Gabiete para tratar de llegar a una transacción.

El proyecto de ley del Gobierno dispone votaciones directas en las poblaciones con menos de nueve mil habitantes y una representación proporcional en poblaciones mayores.

El proyecto de ley que favorece al MPR. y a los comunistas, dispone la votación directa en las poblaciones con menos de 2.500 habitantes; la representación proporcional modificada en las poblaciones entre 2.500 y 35.000 y la representación proporcional en las ciudades mayores.

Este proyecto de ley, aprobado ayer por la comisión electoral de la Asamblea, establece también la redistribución distrital de París y Lyons, dos de las mayores ciudades de Francia.

El voto de confianza que pidió Ramadier esta noche, no se decidirá hasta el lunes, ya que deben transcurrir 24 horas entre la petición del voto de confianza y la votación.

Todos los partidos políticos están envueltos en las maniobras tras los bastidores con respecto a la ley electoral, que las disposiciones de la medida determinarán en cierto grado la composición de los Consejos municipales en el Otoño próximo. Los consejeros son factores importantes en las elecciones de diputados del Consejo de la República o la Cámara Alta francesa.

INFORMACIONES BREVES DE ESPAÑA

El Rector de la Univ. Central, operado.—

MADRID (RNE). — Don Pío Zavala, rector de la Universidad Central, ha sido sometido a una intervención quirúrgica, en la cual fué preciso amputarle una pierna.

Regresa médico comisionado.—

BILBAO (RNE).— Ha regresado de Norte América el médico Fernando Castro, perteneciente al Instituto Ramón y Cajal, como discípulo del maestro, y que fué comisionado por la Junta de Relaciones Culturales para realizar estudios sobre electrofisiología en Universidades norteamericanas.

Beneficios a mineros de Peñarroya.—

CORDOBA (RNE).— La Mutualidad Minera de Peñarroya ha distribuido más de un millón de pesetas como subsidios a sus asociados.

Estudiantes en Valencia.—

VALENCIA (RNE). — Los estudiantes egipcios, que visitan España invitados por la Junta de Relaciones Culturales, llegaron a esta ciudad.

Turistas suizos.—

SEVILLA (RNE). — Ha llegado un grupo de turistas suizos, que se proponen visitar la región andaluza.

Museo arqueológico en Avila.—

AVILA (RNE).— En la Diputación Provincial ha quedado instalado el Museo Arqueológico de esta ciudad.

Campeón de España de golf.—

SANTANDER (RNE). — Luis Ignacio Arana ha ganado el campeonato de España de golf al vencer a Machado.

Carrera ciclista.—

LOGROÑO (RNE).— La prueba ciclista sobre el recorrido Logroño - Madrid - Madrid - Soria-Logroño, se ha iniciado hoy, cubriéndose la primera etapa. Llegó primero a la capital el corredor bilbaíno Langarica.

Torero gravísimo.—

MADRID (RNE).—Esta noche ha sido traído desde Valdepeñas, donde resultó cogido en la corrida de esta tarde el diestro Pepín Martín Vázquez, cuyo estado es gravísimo. Sufre una cornada en un muslo que le causó gran hemorragia.

2 temblores registró la Univ. de Fordham

NUEVA YORK, 9.— (U. P.). —El padre Joseph Lynch informó que el sismógrafo de la Universidad de Fordham registró dos ligeros temblores en la noche del viernes y otro en la madrugada de hoy. Los temblores ocurrieron a unos 6.300 kilómetros de Nueva York en una dirección indeterminada, a las 22.58 horas, y 23.07 horas, hora del este. A las 12.03 horas, de hoy se registró un temblor en la zona de Cuba.

GRUPOS MOTO-BOMBAS AUTOASPIRANTES

"BRACO"

de 3|4" — 1" y 1 1|4"

"MERCURY"

de 2" x 2"

OFRECE:

SADEMI

SOC. ABASTECEDORA DE LA MINERIA LTDA

MONEDA 759 —— TELEFONO 62204 —— CASILLA 9494

ACOPLADOS

PARA 4 TONELADAS NUEVOS Y USADOS

VENDO

TUCAPEL N.o 3150

TELEFONO N.o 91225

DOLORES

Meyers

RESFRIADOS

CATERPILLAR

NUEVO 45 H. P.

VENDO

TUCAPEL N.o 3150

TELEFONO 91225

CITACION

La Sociedad Cooperativa de Transporte Colectivo de Choferes y Cobradores Ltda., cita a sus socios a Reunión General Ordinaria, para el viernes 22 del presente, a las 16 horas en primera citación y a las 17 horas en segunda en Santo Domingo 1054.

TABLA

1.o Cuenta del Presidente.
2.o Balance General.
3.o Elección de Directorio.
4.o Asuntos varios.

EL DIRECTORIO.

Sindicato Profesional de Empleados Particulares de la Cía. Chilena de Tabacos; Suc. Santiago

Ayer quedó constituído en presencia del Inspector del Trabajo, señor Guillermo Hartmann Blanco, el Sindicato Profesional de Empleados Particulares de la CIA. CHILENA DE TABACOS, SUC. STGO.

La Directiva quedó formada como sigue:

Presidente, señor José Carrasco.

Secretario, señor Octavio Masafierro.

Tesorero, señor Hernán Yates.

Directores, señores Baldomero Ruz y Sergio Mujica.

El Favorito de Hollywood

ESTHER WILLIAMS estrella de la película M. G. M. en technicolor

Juego de Pasiones

Estreno martes Teatro Metro

Para las estrellas...

¡y para usted! El famoso Polvo Facial de *Max Factor Hollywood*.

★ Revela toda la belleza del color natural de su tez.

★ Comunica a su piel una suavidad tersa como el terciopelo.

★ Le da ese aspecto como de adorable estrella que siempre ha deseado.

POLVO FACIAL de *Max Factor Hollywood*

La selección abrumadora de las más seductoras estrellas de la pantalla

EN TODAS LAS DROGUERIAS Y ESTABLECIMIENTOS PRINCIPALES

UNICO REPRESENTANTE EN CHILE:

VICTOR PANAYOTTI —— ESTADO 360 —— TELEFONO 33716

TELAS DE LANA DE ACTUALIDAD

"5" NOTABLES OFERTAS "5"

QUE SEDUCEN POR SUS PRECIOS FIN DE ESTACION

GRAN RECLAME: lana suave, flexible, en 30 colores de gran moda, incluso negro; ancho 90 centímetros. El metro, precio Fin de Estación .. .. $ 34.80

ESTUPENDA LANA apropiada para vestidos, tapados y trajes de 2 piezas, 25 colores de rigurosa actualidad, incluso negro; ancho 90 centímetros. El metro, precio Fin de Estación .. .. $ 98.—

GRAN CALIDAD, LANA suave y muy abrigadora, colores selecccionados y durables, especial para abrigos; ancho 140 centímetros. El metro, precio Fin de Estación .. .. $ 159.—

JERSINA pura lana, colores de alta novedad, suave y buena caída, 20 colores selectos, para vestidos y tapados; ancho 140 centímetros. El metro, precio Fin de Estación .. .. $ 155.—

GROSLAINE, tejido de gran novedad, en un selecto conjunto de colores de esta temporada, suave y flexible, norteamericana; ancho 130 centímetros. El metro, precio Fin de Estación .. .. $ 280.—

Casa Garcia

ALAMEDA esq. AVENIDA ESPAÑA Reembolsos: Casilla 3224

DEFUNCION

Ha fallecido en Marruecos nuestro querido e inolvidable esposo y padre, Sr,

BENITO PIZARRO MOYA

Sus restos serán sepultados hoy domingo 10, en el Cementerio de Malloco. El cortejo partirá desde su casa-habitación de Marruecos, a las 17 horas.

LA FAMILIA

(Atendido por la Empresa Azócar)

DEFUNCION

Ha fallecido nuestra querida madre y abuelita, señora

MARIA ROSA WOOD DE TITUS

Sus restos serán sepultados privadamente después de una misa que se oficiará en su casa.

LA FAMILIA

DEFUNCION

Ha dejado de existir nuestra querida e inolvidable madre y abuelita, señora

ANA PURDIE vda. de MOLINA

Sus restos serán sepultados hoy en el Cementerio General, partiendo el cortejo a las 11.30 horas, desde la Parroquia Apóstol Santiago (Bernal del Mercado 402), donde se oficiará una misa a las 10.30 horas, por el eterno descanso de su alma.

LA FAMILIA

(Atendido por la Empresa Azócar)

DEFUNCION

Ha dejado de existir nuestro querido e inolvidable esposo, padre y hermano, Sr,

WASHINGTON GUERRERO ARELLANO

(Q. E. P. D.)

Sus restos serán sepultados mañana lunes 11 del actual, en el Cementerio General. El cortejo partirá desde su casa-habitación, Avda. Larraín Nº 6641 (Los Guindos), a las 11,30 horas.

Se oficiará una misa por el eterno descanso de su alma, a las 10 horas.

LA FAMILIA

(Atendido por la Empresa Azócar)

DEFUNCION

Ha fallecido nuestro querido deudo Sra,

LUCIA BRICEÑO DE DOLLENZ

Sus restos serán sepultados hoy, domingo 10, en el Cementerio General. El cortejo partirá a las 16.30 horas, de su domicilio, calle Madrid 1429.

LA FAMILIA

(Atendido por la Empresa Azócar)

DEFUNCION

Ha dejado de existir nuestro querido esposo padre, hermano, tío, suegro y abuelito, señor

JUAN ORMAZABAL GUZMAN

Sus restos serán sepultados mañana lunes en el Cementerio General, partiendo el cortejo de su casa-habitación, calle Ingeniero Birtz 111, a las 16.30 horas.

LA FAMILIA

(Atendido por la Empresa Azócar)

DEFUNCION

Ha dejado de existir nuestro querido esposo y padre, señor

GUSTAVO FRANZ KRANKOWSKY

(Q. E. P. D.)

Sus restos serán sepultados mañana lunes 11 en el Cementerio Católico. El cortejo partirá desde su casa-habitación, calle Av. Manuel Montt N.o 2767, a las 10 horas. Se oficiará una misa por el eterno descanso de su alma, a las 9 horas.

LA FAMILIA

(Atendido por la Empresa Azócar)

SERVICIOS DE BENEFICENCIA Y ASISTENCIA SOCIAL

Empresa de Pompas Fúnebres

DE LA BENEFICENCIA PUBLICA

SERVICIO DIURNO Y NOCTURNO

OFICINA PRINCIPAL:	TALLERES:	QUINTA NORMAL	SAN BERNARDO
San Antonio N.o 456 Tel. N.o 32361	Patrón N.o 903 Teléf. 30995	Mapocho 4198 Teléf. 91707	Eyzaguirre 562 Teléf. 11

Empresa Azócar Funerales M. R.

10 de Julio 981 — Fono: 85724.
San Antonio 40 — Fono: 30724.
B. O'Higgins 43 — Fono: 86409
B. O'Higgins 3547 — Fono: 92261.

EN VALPARAISO: EDWARDS 629 — FONO: 7531

CONSULTE EN CUALQUIER CASO NUESTROS PRECIOS Y CONDICIONES DE PAGO

1 muerto y 4 heridos en accidente aéreo

ESTOCOLMO, 9. — (U.P.). —Un tripulante murió y cuatro quedaron heridos en el primer accidente de consecuencias fatales en tiempos de paz, ocurrido en la historia de la aviación comercial sueca.

El piloto del avión, que no llevaba pasajeros, se estrelló debido a la niebla en el aeródromo en Bulltofta, en las afueras de Malmoe, pereciendo el operador de radio.

El único otro caso fatal registrado en las líneas aéreas de Suecia, ocurrió durante la guerra, cuando un avión fué derribado por los alemanes.

Gusano con cara y bigotes llevan al Zoo de Londres

LONDRES, 9.— (U.P.). — El director del Jardín Zoológico de Regent Park, espera con gran interés la llegada desde Nigeria, de una caja que contiene uno de los pocos ejemplares cautivos del "Coecitidoe", un gusano que tiene cara y bigotes.

Este gusano blanco, que se clasifica como anfibio, fué capturado por los coleccionistas del Zoológico de Nigeria, y es transportado por la vía aérea a Londres.

Petardo en la vía Valencia - Barcelona

BARCELONA, 9. (U. P.). — Entre las estaciones ferroviarias de Viraos y Alcalá de Chisbert, en la línea de Valencia a Barcelona, estalló un petardo. El expreso de Valencia llegó con varias horas de retraso. Sin embargo, no hubo ningún víctima.

DEFUNCION

Ha dejado de existir nuestro querido e inolvidable deudo, señora

LIDIA CARTELLO LONGO DE LORCA

(Q. E. P. D.)

Sus restos serán sepultados hoy en el Cementerio General. El cortejo partirá desde su casa habitación calle Núñez de Arce N.o 3055 (Ñuñoa), a las 15 horas.

La familia.

Atendido por la Empresa Azócar

DEFUNCION

Ha dejado de existir nuestra querida esposa y madre, señora

ADELA POBLETE DE FLORES

(Q. E. P. D.)

Sus restos serán sepultados hoy en el Cementerio General. El cortejo partirá desde su casa habitación, calle Garibaldi N.o 1600, a las 16.30 horas.

La familia.

Atendido por la Empresa Azócar

DEFUNCION

Ha fallecido nuestro querido esposo, hermano y tío

ALFREDO ARAVENA GARRO

Sus funerales se verificarán hoy a las 10 horas. El cortejo partirá desde la Capilla del Cementerio General. A las 8.30 horas, se oficiará una misa.

La familia

Domingo, 10 de agosto.

IN MEMORIAM

Hoy domingo 10 de agosto, se oficiará una misa en la capilla del Cementerio General, a las 12 horas, por cumplirse una semana del fallecimiento de nuestra querida sobrina y prima

NORA HAUSER,

(Q. E. P. D.)

Karl Schenck, Cristina Hauser de Schenck e hija.

MISA

Hoy a las 11.30 horas, se oficiará en la Basílica de Lourdes, una misa por el eterno descanso del alma, de la que fuera nuestra Primera Presidente nacional, señora

ELVIRA VALDES DE ECHEVERRIA

(Q. E. P. D.)

Partido Liberal Femenino.

DEFUNCION

Ha fallecido nuestro querido deudo, señorita

ANA ARANGUIZ JIMENEZ

Sus restos serán sepultados hoy en el Cementerio Católico. El cortejo partirá desde la Parroquia Santa Rosa de Barnechea, después de una misa que se oficiará por el descanso de su alma, a las 11 horas.

La familia.

NOTICIAS DE AMERICA LATINA

ARGENTINA

BUENOS AIRES, 9.— (U. P.)— Después de exhortarlos el Presidente Perón a colaborar en el futuro con su campaña, fueron excarcelados hoy varios comerciantes, que habían sido detenidos bajo la acusación de no cobrar los precios máximos fijados a las mercaderías.

Los detenidos fueron puestos en libertad de la cárcel de Villa Devoto, por el jefe de la policía federal, general Arturo Bertollo, quien personalmente los condujo a presencia de Perón en la Casa de Gobierno, donde el Presidente les pidió su colaboración.

MEXICO

CIUDAD DE MEXICO, 9— (U. P.)— C. S. Hall, presidente de la National Airship Transport Company, se encuentra actualmente en esta capital, tratando de obtener permiso para establecer un servicio de carga con dirigibles, entre Estados Unidos, México y América Central. Hall declaró que las tarifas de carga con aparatos más livianos que el aire, resultarán casi tan baratas como las que actualmente cobran los ferrocarriles.

PERU

LIMA, 9 — (UP) — Veinte y cuatro senadores —19 apristas y cinco miembros del Frente Democrático Nacional— han respondido a un manifiesto nacional al manifiesto que lanzaron el 5 de agosto 22 senadores independientes, los que han decidido no dar quórum en la Cámara Alta, manteniéndola hasta la fecha sin sesionar.

NOTICIAS INTERNACIONALES O. P. E.

(OFICINA DE PRENSA DE EUZKADI)

MADRID.— La revista humorística "La Codorniz", que se autorizó publicar con la condición de abstenerse en aludir al régimen y a la política franquista, ha sido fuertemente multada por haber insertado el siguiente "slogan" en caracteres destacados: "FRANCO, SI; COMUNISMO TAMPOCO".

MADRID.— Llegó a esta capital el general José Varela, Alto Comisario español en Marruecos. Hizo el viaje en avión especial para informar al Gobierno sobre las condiciones que existen en el Marruecos español. Desde la llegada a Egipto de Abd-el-Krim han sido reforzadas las guarniciones, notándose preocupaciones en los medios oficiales.

PERPIGNAN. — A pesar de los refuerzos del Ejército español destinado a la guarda de la frontera, últimamente las evasiones de personas procedentes del país vasco peninsular han ido aumentando. Incluso se reporta el pase de tres soldados.

LONDRES.— En el curso de un congreso de los Sindicatos británicos, al cual asistieron 270 delegados representando a tres millones de trabajadores ingleses, varios miembros del Parlamento y líderes sindicalistas, se votó una resolución pidiendo la ruptura inmediata de relaciones comerciales y diplomáticas con la España franquista; invitándose también al Gobierno británico a establecer representantes diplomáticos con el Gobierno republicano español en exilio.

Sangrientos choques entre hindúes y musulmanes estallaron en Punjab

NUEVA DELHI, 9.— (UP).— Las autoridades del Punjab establecieron una rígida censura a las noticias para el exterior de los motines de ayer, pero las noticias que llegan a esta ciudad por conductos extraoficiales dicen que se han producido muchas bajas cuando las tropas del general T. W. Rees chocaron con los revoltosos en el distrito de Amritsar.

Paradógicamente, el mando especial se creó para evitar los disturbios y hacer cumplir la ley en las zonas del Punjab, donde sikh y musulmanes están disputando en relación con el nuevo dominio después de la partición. Los sikhs desean que el Punjab forme parte del dominio Indostán, y los musulmanes pretenden unirlo al Pakistán.

Vuelo alrededor del Mundo han iniciado dos pequeños aviones

NUEVA YORK, 9.— (U.P.). —Dos pequeños aviones de 100 caballos de fuerza, partieron desde el aeródromo de Peterboro, en la primera etapa de un vuelo alrededor del mundo.

Piloteados por George Truman, de Saskatchewan, y Clifford V. Evans, de Washington, los aparatos "Piper Cub" que tienen menos de un quinto de la potencia de cualquiera de los aviones que anteriormente hayan tratado de dar la vuelta al mundo, alzaron vuelo a las 11.11 horas.

Los pilotos dijeron que el tiempo estaba mejorando hacia Goose Bay, Labrador, que será la primera escala del reposado viaje en que esperan invertir 30 o 40 días. La velocidad de crucero de los aviones es de alrededor de 150 kilómetros por hora.

Busca de nazis en toda China, ordenó Ministro de Defensa

SHANGHAI, 9.— (U.P.). — El Ministerio de Defensa Nacional ordenó que se hiciera en toda la nación una búsqueda de los "nazis y simpatizantes" cuyos nombres se encuentran en una lista para la repatriación de 286 familias.

Se informa que agentes del ejército arrestaron por lo menos a 50 de 137 familias "nazis" residentes en Sanghai. Se cree que los alemanes detenidos en otras partes de China serán traídos a Shanghai para ser deportados.

La lista dada a conocer por el Ministerio de Relaciones Exteriores incluye los nombres de Fritz Cordt, ex-adicto de prensa alemán en Shanghai; el doctor Hans Guhl, ex asesor económico de la embajada alemana; Ferdinand Kunstein, comerciante en hierro y en acero, y varios corresponsales alemanes.

J. Bramuglia será reemplazado por el Ministro de Marina

BUENOS AIRES, 9. — (U. P.). — Hoy se dió a conocer el decreto, en virtud del cual se designa Canciller interino al Ministro de Marina, contraalmirante Fidel Anadón, mientras dure la ausencia de Juan A. Bramuglia.

AUTOMOVILISMO Y TURISMO S. A.

El Directorio en su sesión de fecha 17 de julio del presente año acordó lo siguiente en relación con el aumento de capital de la Sociedad en $ 5.000.000, con la emisión de 50 mil acciones, de cien pesos cada una, bajo el Decreto del Supremo Gobierno de 4 de junio último:

1.o.—Emitir desde luego, 25.000 acciones de las 50.000 autorizadas;

2.o.—Acordar preferencia a los actuales accionistas por el plazo de 30 días para suscribir y pagar las nuevas acciones en la proporción de una por cada dos que posean;

3.o.— Las acciones que no sean suscritas por los accionistas serán colocadas por el Directorio en el público, en la forma que lo estime conveniente, a un precio no inferior a su valor nominal de cien pesos cada una;

4.o.—Pendiente el plazo de 30 días a que se ha hecho referencia, no podrá adquirirse por parte del público las acciones de esta nueva emisión; y

5.o.— Para todos los efectos anteriores, el Registro de Accionistas permanecerá cerrado desde el 8 de agosto al 18 de agosto, ambas fechas inclusive.

EL GERENTE.

¡MUEBLES!

MAGNIFICA PRESENTACION Y PERFECTA TERMINACION

FABRICA "LAS DELICIAS"

ELABORACION EN NUESTROS PROPIOS TALLERES
MODERNOS Y ADORNADOS
MATERIALES DE PRIMERA CALIDAD
PRECIOS MUY BAJOS

REBAJAS EFECTIVAS de un 30% DESCUENTO ¡CREDITOS!

1625 - Av. B. O'Higgins - 1625

Argentina, sede del torneo de Tiro, 1949

ESTOCOLMO, 9. — (U. P.). — En su tercera y última reunión la Unión Mundial de Tiro resolvió que el Campeonato Mundial de 1949 se disputa en Argentina, debido a que Estados Unidos se retiró.

El Cónsul sueco, Carlson, fué elegido nuevo presidente de la Unión, y el anterior presidente, Cornot, de Francia, fué elegido presidente honorario.

Chocó con una mina un ferry-boat danés

COPENHAGUE, 9.— (U.P.). —Un ferry-boat noruego, que transportaba 400 personas a Noruega, chocó con una mina frente a la costa danesa en las primeras horas de hoy, sufriendo graves averías.

Todos los pasajeros fueron llevados a tierra con ayuda de unidades navales danesas. No se ha informado que haya habido víctimas.

Chinos de Java piden protesta contra las crueldades indonesias

BATAVIA, 9.— (UP).— Hung Yuan, presidente de la Asociación Federal China, instó a las Naciones Unidas a que proteger a los dos millones de ciudadanos chinos residentes en Indonesia, de nuevas atrocidades a manos de los indonesios, que —afirmó— "han excedido las crueldades cometidas por los japoneses".

Hung, advirtió que el retiro de las tropas holandesas a las líneas fronterizas anteriores, desatará otra masacre de inocentes chinos, en el interior.

El vocero chino, que hizo su llamado a las Naciones Unidas por medio de la radio, dijo que también ha cablegrafiado al doctor Hsia Chin Ling, delegado chino en el Consejo de Seguridad, pidiéndole su ayuda para salvar las vidas de los chinos en Java.

Hung, afirmó que los indonesios han saqueado las propiedades chinas y han dado muerte a hombres, mujeres y niños chinos, pese a las seguridades dadas por la República, de que serían respetadas todas las minorías.

Entretanto, el periódico Tiendan, patrocinado por los nacionalistas, que asegura tener 12.000.000 de adeptos en el oeste de Java, envió al Consejo de Seguridad, una protesta por la "indiferencia" de las Naciones Unidas ante los problemas internos indonesios, y que la acción policial es justificada.

Por otra parte, el comunicado de la marina dice que 15 marinos resultaron muertos y 5 por "una reciente operación".

ALMACENES SASTRERIA Y MUEBLERIA

EL CREDITO NUEVO

MUEBLERIA

Juegos completos de dormitorios y livings; sillas y toda clase de muebles sueltos
AMPLIOS CREDITOS

SASTRERIA

Confección y ropa hecha
Facilidades de pago

SECCION SEÑORAS

MENAJE

Catres, marquesas en bronce, acero y fierro cromado. Colchones, frazadas, ropa blanca. Distribuidores oficiales de las bicicletas CENTENARIO y Radios ADMIRAL.

BICICLETAS Y RADIOS

SAN PABLO 2702 ESQ. SOTOMAYOR // SAN PABLO 2675 FONO 91409

DE SANTIAGO URZUA VICUÑA

TODAVIA...

Con firmeza creo en Dios y a su amparo pregunto: ¿Existe o no existe esa legislación que para la verdadera justicia instauró la verdadera religión? Y con la misma firmeza creo en mi patria y a su amparo también, pregunto ¿existe o no existe esa legislación que codificó el inmortal DON ANDRES BELLO?

Y fundado en las creencias expuestas, es que digo que las interrogaciones en cuestión, las he hecho desde una altura a la que he llegado después de 15 años de trabajar en su defensa y en la que todo es pureza, rectitud, sinceridad religiosa y firmeza patriótica, y por lo descrito es que digo que esta crónica en la que insertaré una carta abierta, la escribo haciendo uso de los derechos que a todos nos da Dios y la Patria, y en su homenaje y recordando a aquel inmortal CODIFICADOR.

Pero, para el debido orden de exposición, y antes de abrir la carta en referencia, por tercera vez expongo lo que dije por primera, en aquella crónica que titulándose: "FIRME", publiqué en este diario el 20 de julio pasado; lo enunciado dice así:

"Y persuadido y convencido que "los deberes que a todos nos im"ponen Dios y la patria, todo lo "pueden, y no pudiendo olvidar "el contenido de esa carpeta a "que tanto he aludido en mis "publicaciones anteriores, tengo "que volverme a referir a la "tranquilidad de mi conciencia, y "a la paz de mi espíritu, para "ejercitar de nuevo mi valor "moral y mi dignidad cívica y "entonces decir por qué he de"fendido esta causa durante 18 "años, y en esa oportunidad re"queriré de todos el cumplimien"to de sus deberes para que le "digan a SU EMINENCIA Y "CARDENAL DE CHILE, que yo "todo lo merezco, porque he sido "un incomparable observante y "defensor de las COSAS SAGRA"DAS, y también un no iguala"do observante y defensor de los "VALORES HUMANOS".

Y expuesto lo que precede y desde la altura a que antes aludí y cumpliendo los deberes que imponen la Sacrosanta del Más Allá y lo Santo de acá, le dirigido esta carta abierta AL SEÑOR MINISTRO DE JUSTICIA DE CHILE, don Eugenio Puga H. para hacerle algunas referencias en cuanto a las legislaciones antes citadas, y para pedirle que cumpliendo sus deberes, sea el más alto dirigente de la justicia que se imponga para esta nunca igualada injusticia de esto que llaman Fundación Colegio Santa Elena.

SEÑOR MINISTRO:

Esta carta la empiezo, sin hacerle ninguna referencia a esas sus condiciones cívicas y religiosas que todos los chilenos le reconocemos y ésto se lo digo porque tengo la más absoluta seguridad que como respetuoso y amante del Derecho, la recibirá con toda su satisfacción y como sincero católico la recibirá con toda su admiración, y sigo adelante.

SEÑOR MINISTRO: mi primera referencia consiste en que le diga que allá en los archivos del Ministerio a su cargo, están los antecedentes de orden civil y administrativo que se acumularon para que el Supremo Gobierno de la República hubiera decretado la disolución que yo pedí de esta llamada Fundación Colegio Santa Elena, y acerca de estos antecedentes le ruego, que en resguerdo de la legislación que codificó EL INMORTAL DON ANDRES BELLO, los revise con mucho interés y le ruego también que para respetuosos conocimientos de las partes nos diga que el Arzobispado de Santiago, según los hechos de orden legal producidos en cuanto a lo dispuesto por la testadora y que según el total y absoluto incumplimiento de su voluntad no ha tenido nunca ni tendrá jamás ningún derecho legal acerca del patrimonio de la Fundación en referencia que yo como su denunciante y gran conocedor de él, puedo asegurar que ahora en agosto de 1947 es muy superior a TREINTA MILLONES DE PESOS. Y continúo refiriéndose a la otra SACROSANTA LEGISLACION.

Y acerca de ésta y para establecer el por qué he defendido esta causa durante 18 años, tengo que decirle SEÑOR MINISTRO, lleno de satisfacción y de gratitud que en Chile hay amor por la verdadera justicia que impone la legislación de que estoy tratando; que también hay respeto por la verdad, cariño para la dignidad y el honor de los hombres y grandes anhelos de imperio para los derechos fundamentales de la personalidad humana. Y lo que le describo consta en esa carpeta tan aludida y que ahora tiene allá en la casa donde trabajan los Presidente de Chile, mi noble amigo DARIO POBLETE. Y acerca de esta carpeta también le pido que la revise con gran cariño religioso y cívico, y acerca de ella también le digo que expertos podrían escribir interesantes libros que sirvieran de ejemplo y enseñanza para que todos supieran de que vivimos en una tierra poblada de nobles y justicieros, también de sinceros y tolerantes y de pundonorosos y valientes. Y de anticipado, quiero tocarle acerca de ella algunos puntos.

SEÑOR MINISTRO, con toda propiedad y con toda seguridad, tengo que decirle quién fué el eminente ciudadano que en este caso empezó a practicar la legislación a que me estoy refiriendo, y quien empezó a cultivar esas santas plantas de la verdadera religión para que hace mucho tiempo hubiera llegado el día en que todos hubiéramos disfrutado de ese hermoso espectáculo que ofrecen las sacrosantas flores de la Justicia. Este ciudadano, señor Ministro, como Presidente de Chile fué allá en octubre de 1933, DON ARTURO ALESSANDRI PALMA, y después continuaron como cultivadores de las plantas en referencia y anhelosos de las flores citadas, nuestros inolvidables y comunes amigos los Excmos. señores DON PEDRO AGUIRRE CERDA y DON JUAN ANTONIO RIOS MORALES, y ahora continúa el Excmo. señor DON GABRIEL GONZALEZ VIDELA, y puedo agregarle que a estos cuatro Presidentes de Chile, en sus anhelos de justicia para mí con una altura jamás nunca igualada y una elevación jamás igualada los han acompañado todas las colectividades políticas chilenas, desde el Partido Conservador hasta el Partido Comunista, y todo lo que le asevero consta en la carpeta ya aludida y continúo tocándole otro punto.

No puedo en esta oportunidad dejar de referirme a la prensa y tengo que decirle que en la carpeta de que le estoy hablando está la constancia de toda la nobleza y de los anhelos de justicia que en mi favor ejercitaron todos los dirigentes de los diarios de esta ciudad. También en el trascendido y voluminoso archivo de mis recuerdos consta todos los esfuerzos que me permitieron hacer para que no dejara de vivir en el ambiente esta santa y sacrosanta justicia de mis aspiraciones, y como sería muy largo que me refiriera en especial a cada uno de los diarios de Santiago, sólo desde este justiciero y firme, me voy a referir al Decano de la prensa chilena, que para bien público y pureza en todas las acciones humanas fundó mi ilustre abuelo DON PEDRO FELIX VICUÑA, y en confirmación de mi defensa religiosa le expongo lo primero que dije en "El Mercurio", allá el 16 de febrero de 1932, y que dice así:

"El proceso de este asunto es ya largo y durante su desarrollo he podido aprender mucho y he conocido a los hombres y es doloroso tener que discurrir en el sentido de que la contienda es desigual, pero es satisfactorio pensar en que causas que están amparadas por la ley y abonadas por la moral, por esa moral que nació hace 1932 años, tarde que temprano se imponen a la grandeza material y fugaz de los hombres".

A la firmeza de lo que le dejo expuesto, le he debido la fuerza de mi fe y la fortaleza de mi espíritu para que toda la defensa trascendente que he hecho durante 15 años no se haya apartado nunca de este mi sentir religioso y volviéndome acordar de toda la prensa y continuando éstas mis referencias a "El Mercurio", le digo además, señor Ministro, que allí están esos editoriales que se titulan "LA GRAN JORNADA DE LA DECENCIA", y también esos otros en que a [illegible] nos dicen "SIN HER[illegible] LA LUCHA NO SOLO [illegible] DE LA VIDA QUE PO[illegible] SINO QUE EL HO[illegible] BUEN NOMBRE QU[illegible] MAS QUE TODOS LO[illegible] MATERIALES". Esto [illegible] señor Ministro, sin [illegible] de la profunda destrucción [illegible] ral que vivimos y va [illegible] de tan arriba y así [illegible] dos a que desde arriba [illegible] ca la integración mor[illegible] y cívica que tanto ne[illegible] y que tanto necesitam[illegible] leños.

Y como sería una [illegible] una injusticia que se [illegible] cerrara sin recordar [illegible] que han sido comprom[illegible] rios y cristianos, que [illegible] nombres de los Presid[illegible] res don Ernesto Pla[illegible] y don Carlos Casanueva [illegible] del señor Obispo don [illegible] Fariña, y del señor Arz[illegible] José Horacio Campillo [illegible] antes de terminar, quiero [illegible] otro punto.

Y éste se refiere a [illegible] viene sucediendo desde [illegible] 1939, cuando por disposición [illegible] Roma se cambió a [illegible] des diocesanas del Arzobispado [illegible] Santiago, y a esto [illegible] razones de dignidad [illegible] decirle, señor Ministro, [illegible] en el mundo ha habido [illegible] bre que haya trabajado [illegible] representar todas la [illegible] de una injusticia y [illegible] todas la justicia y [illegible] Religión, a que [illegible] he acerca de esto [illegible] erle que en el curso de [illegible] he recibido nunca una [illegible] bución, por éste [illegible] carta abierta se la [illegible] trascendida a los [illegible] Arzobispado señores [illegible] doña Lastra Cruchaga, [illegible] lis Ureta Rosas, para [illegible] como hombres de honor [illegible] recho, y como ciudadanos [illegible] vantes católicos, tengo [illegible] cívico y moral de [illegible] flor Ministro de Justicia [illegible] que ellos nunca [illegible] culpa de nada, de la [illegible] lo inmoral que afecta [illegible] justicia, y que yo [illegible] nido toda la razón.

Y llega el momento [illegible] nistro, en que le [illegible] sentidas excusas por [illegible] hecho, y en que le digo [illegible] todo lo que ha acaecido [illegible] esta institución, ha sido [illegible] dinario y al margen de [illegible] laciones a que me he [illegible] que yo también después [illegible] luchado 18 años [illegible] este extraordinario [illegible] cribirle esta carta y [illegible] cibiría por respeto a [illegible] a Chile con inmensa [illegible] y atenderla con toda [illegible] que le sea posible. [illegible] diéndole que de SU EXCELENTE [illegible] miento de SU EXCELENCIA [illegible] PRESIDENTE DE LA [illegible] a quien le ruego que [illegible] bre le pida que los [illegible] tan repetidos y la [illegible] ferida, y después de [illegible] sables informes, sea [illegible] un Consejo de Guerra [illegible] que se me dé un [illegible] cuanto a que me [illegible] ducir como hombre [illegible] CIUDADANO DE [illegible] cuanto a que se [illegible] POR TODOS, QUE [illegible] LA RAZON.

Y agradecido de [illegible] Patria, señor Ministro, [illegible] cunstancia de haber [illegible] blecer en forma [illegible] razones por qué he [illegible] causa durante 18 años [illegible] de esos mis homenajes [illegible] al empezar, quiero [illegible] viendo a exponer [illegible] este diario el "CONDE[illegible] DAS", y que publicó [illegible] APOSTOL SANTIAGO [illegible] ciado dice así:

"¿HABRA ALGO MA[illegible] DO EN EL MUNDO Y [illegible] DA, QUE ESA JUS[illegible] IMPONE LA SACRIT[illegible] LEYES DE DIOS, LA [illegible] BILIDAD DE LAS [illegible] HOMBRES Y LOS [illegible] TODA UNA COLECTI[illegible]

Desde la altura en [illegible] y en tono muy respe[illegible] al SEÑOR MINISTRO [illegible] CIA DE CHILE, su [illegible] guro servidor.

SANTIAGO URZ[illegible]
Urmeneta 340, [illegible]

Mañana
VICTORIA

RUBIA INCENDIARIA
con ARTURO DE CORDOVA
CHARLES RUGGLES.
Una vida de amor sin amor, de lujos, éxitos y amarguras hondas.
En TECNICOLOR

TEATRO COUSIÑO
SAN IGNACIO 1242 — FONO 50657
ROTATIVO DE 5 A 12. — Presenta Evita Muñoz (Chichita) y Agustín Irusta, en:
"LA HIJA DEL PAYASO"
Charles Boyer y Jennifer Jones en:
"EL PECADO DE CLUNY BROWN"
y Luis Sandrini y Charito Granados en:
"CASATE Y VERAS"
PLATEA $ 10 — BALCON $ 5
MATINEE 1.15: "FORTALEZA VOLANTE"; "EL PRINCIPE SE ENAMORA" y DOS SERIALES.

COMPAÑIA CHILENA DE ESPECTACULOS — CCE — LOS MEJORES PROGRAMAS EN LOS MEJORES TEATROS
Rex
EL MEJOR TEATRO DE AMERICA
FONOS 31143-31144 - HORARIO: 3-5.15-7.40 P.M.
1.o Obertura musical Oliver con más 30 minutos.
2.o Noticiario Paramount con las últimas novedades.
3.o Sinopsis de nuestro próximo estreno "MARGO".
4.o Ciencia popular, en colores. Paramount.
5.o Not. Social Rex N.o 20 — Par. Pictures presenta "LA DAMA IMPERFECTA" por Teresa Wright
Duración de la parte 40 min. Duración total del espectáculo 2 horas, 8 minutos.

REAL — SANTIAGO
3 — 6.30 — 9.45 P. M.
Sigue el éxito de la producción Warner Bros en inglés:
"EL UNICO AMOR" (Mayores)
creación de la estrella Ida Lupino y Robert Ryan.
Complemento de variedades; Noticiario Paramount, etc.
Ultimo día que exhibimos la película mexicana "BIENAVENTURADOS LOS QUE CRIEN" (Mayores)
por Adriana Lamar y José Babiera.
Complemento; Sinopsis, Noticiarios Paramount e Inglés y descriptiva.

ROTATIVO VICTORIA
HORARIO 1.15 - 3.15 - 5.15 - 7.15 - 9.20 FONO 30021.
Warner Bros presenta a Joan Crawford y Jack Carson, en:
"EL SUPLICIO DE UNA MADRE"
(MAYORES)

DAVID LEAN DIRIGIRA OTRO FILM BRITANICO

LONDRES. — Otra producción del magnate del cine británico Arthur Rank, es el nuevo film "Great Expectation", que ante los públicos de habla castellana se presentará como "Grandes Ilusiones". El argumento de esta película será de gran simpatía para todos los públicos, pues está basada en la novela del inmortal autor británico Charles Dickens, del mismo nombre, cuya realización en el celuloide ha sido de cargo del famoso director David Lean. El guión de cine, que se adoptó a la novela original, lo escribieron Wiston Graham y Valerie Taylor. Se le ha dado el atractivo de un tema policial con sentido profundamente humano. Todos los carácteres están tomados de la realidad y el ambiente y los escenarios resultan realmente auténticos.

La principal figura de este film es Valerie Hobson, como estrella, y John Mills. La estrella aparece en escena, como una famosa "diva" de ópera que lanza un frasco de perfume en la cabeza de Nick, su marido; la misma noche una amiga de Nick es asesinada por su marido, que recibe una herida en la frente igual a la de Nick. Estas y otras coincidencias motivan su arresto, en tanto que Fleming, el director de escuela, que mató a su esposa, sigue asistiendo a su trabajo sin despertar sospecha.

El director del film, David Lean, obtiene en grado sumo la tensión y el suspenso de las escenas dramáticas, logrando hacer de "Grandes Ilusiones" un drama de gran emoción. Aparte del trabajo de David Lean y de los actores Valerie Hobson y John Mills, contribuye a la perfección de esta película británica la música que compuso William Alwyns y que dirigió Muir Mathieson. Los escenarios de John Byran llaman fuertemente la atención en todo el desarrollo del film.

PELAMBRES EN LA CIUDAD DEL CINE

Se acaba de cristalizar el viejo proyecto de filmar una película sobre la vida del Libertador Simón Bolívar (1783-1830) por el estudio de cinema "R.K.O.". Para este efecto se comenzará próximamente una investigación histórica en este país y en Sud América, para reunir la mayor perfección de datos fidedignos.

Con la filmación de "Simón Bolívar", se abre una nueva era de producciones históricas hispano-americanas que hasta ahora no habían encontrado eco entre los dirigentes de los estudios. La película será filmada a todo costo.

El estudio de la "Warner Brothers" acaba de exhibir una película titulada "La Infiel", y que presenta, sin excusas ni tapujos, el caso de una esposa que durante la ausencia de su esposo en la guerra, olvidó sus deberes de fidelidad conyugal.

La obra presenta a un matrimonio sin hijos... pero la realidad se encara con un problema muchísimo más difícil... Frank W. Hanks, de 24 años de edad, veterano de la guerra en el Pacífico, encontró a su regreso al hogar, que su esposa Jake Daniels de 32 años, había tenido un hijo de otro hombre.

La primera impresión fué naturalmente la de divorcio. Seguidamente la de perseguir al padre natural por la mantención de la criatura. Pasó el tiempo. El nene comenzó a crecer y llamar "papá" al marido. El joven veterano comprendió que amaba a su esposa... Ayer se presentaron los cónyuges ante el Juez para pedir la adopción legal del niño, en la actualidad de un año, y seguidamente continuar la vida matrimonial. El Juez accedió inmediatamente al pedido augurándoles la mayor felicidad.

—

Conversando con uno de los expertos en sonido, me dijo que para él no existían secretos en el corazón de las personas cuyas voces captaba en películas: "por ejemplo la voz de Ann Sheridan tiene la cualidad efervescente, femenina por excelencia de la mujer que sabe amar". ¿No cree usted que eso también se le vé en la cara? "No, porque a Claude Rains la máscara trágica obscurece su humorismo, y a Humphrey Bogart su bondad"... respondió el sabio... ¡Umph! dije riendo, puede usted poner una oficina en que se "lean las voces" en lugar de las líneas de las manos".

—

Acaba de nacer prematuramente el tercer hijo de Jane Wyman y Donald Reegan, que llega a este mundo cuatro meses anticipadamente.

Donald Reegan que estaba filmando una película en "Warner Brothers", está recluído en una clínica gravemente enfermo de pneumonía. El matrimonio Reegan Wyman tiene además, dos niños: Maureen de seis años, y Michael de dos años de edad. El recién nacido me informan que tiene esperanza de vivir.

Mañana SANTIAGO
MATINEE · VERMOUTH · NOCHE
PRODUCCIONES GROVAS S.A. presenta

La COLUMNA de "Hachete"

LOS NIÑOS Y LA RADIO

MUCHOS padres hacen llegar hasta las emisoras, en ciertas ocasiones, sus protestas por audiciones que juzgan inconvenientes para niños. Indudablemente uno de los factores más frecuentes de entretenimientos de los hijos en el hogar, es la radio: encerrados, por falta de distracciones adecuadas, los chicos aprenden con extraordinaria facilidad todo lo que corresponde a las personas mayores. La gracia de antaño, era simple, creada en las plazas y en los juegos infantiles, al aire libre, en medio de la algarabía del movimiento y el desgaste de energías puramente físicas.

El niño de hoy no tiene juegos infantiles; más aún, la calle constituye el peligro constante a su vida. Por eso, el amor paternal los mantiene en el hall, o cuando más en el reducido patio, hasta donde llegan todas las expresiones de nuestra radiotelefonía.

Frecuente es comprobar, que un chico de ocho años, sigue con vivo interés, el relato de una novela muchas veces escabrosa. La madre, por escuchar también ese relato, confiada en la ingenuidad de la criatura, permite que comparta las emociones que trasunta el receptor. Grave error. Inconsciencia supina la de aquellos padres que entregan a la imaginación del niño, ese alimento inadecuado. Imposible es, prácticamente, cambiar el clima de muchas obras que son radiadas; en otras, el autor febril entrega monstruos y degenerados, como fué el caso hasta hace poco lamentable, de Dorotea Marti. Pero no son los autores los culpables, sino el público mismo, el que no sabe seleccionar ni discernir entre un programa y otro. Hay programas infantiles. Hay tramas que bien pueden ser escuchadas por los niños. Pero no, en esos casos la madre los deja de lado, por falta de interés personal. Delicada es la formación de la imaginación en los niños; más aún, en estos tiempos, cuando una guerra ha pasado por el mundo, mostrando a los ojos puros de los chicos, el horror tremendo de los acontecimientos.

Algo de esto sucede también en el cine, y parece increíble hasta qué punto la lucha del niño por ver films prohibidos es un programa serio. Afortunadamente, la legislación al respecto, es clara y generalmente en los cines del centro se hace respetar. Pero no sucede lo mismo en los barrios, donde numerosas cantidades de niños cambian la pelota sanitaria, por un morboso drama de amor. Siglo. Tiempo. Epoca. Miles de nombres a esta situación. Pero luego... luego se lamenta, cuando los hijos cobran la cuenta del tiempo a sus padres.— HACHETE.

NUEVO EXITO DE BETTY EN NUEVA CINTA

LA carrera artística de Betty Hutton, la rubia sin paz, la artista de todo nervio, sigue su marcha ascendente e impetuosa como lo son sus actuaciones. Ahora se nos transforma en una excelente actriz, encarnando en la pantalla una de las figuras más populares de la década pasada, la famosa reina del cabaret, Texas Guinan, con gracia impecable y con sinceridad artística poco común, en la nueva película en tecnicolor de la Paramount, "Rubia Incendiaria", cuyo reestreno se anuncia para mañana en el Teatro Victoria.

En estefilm, trazado con singular maestrería bajo la dirección de George Marshall, Betty Hutton aparece enamorada de uno de los galanes que más fama va adquiriendo en Hollywood, Arturo de Córdoba.

En el reparto de este film, por todos conceptos excepcional, figurán el jaureado actor Barry Fitzgerald y los veteranos y reputados artistas, Charles Ruggles y Albert Dekker, amén de Mary Phillips y Bill Goodwin.

NEUMATICOS
usados, diferentes medidas; ruedas Ford con neumáticos.
VENDO
TUCAPEL N.o 3150
Teléfono 91225

OPINAN SOBRE LA OBRA CHILENA "COMO EN SANTIAGO"

"Por primera vez en Chile, descubro la verdadera conciencia moderna del pasado, que valoza a ese pasado, y que honra a este presente artístico. "COMO EN SANTIAGO", además de ser una pieza harto mejor construída que muchas producciones de nuestros comediógrafos contemporáneos, nos resulta un hecho de trascendental importancia en nuestro concepto de la modernidad y tónica de conciencia de nuestro arte y de nuestro tipo particular de belleza.

El Teatro Experimental nos da una espléndida muestra de la trasmutación que pueden lograr una dirección sabia y un indiscutible talento interpretativo".

BENJAMIN SUBERCASEAUX (Diario "EL MUNDO")

"Los elementos del Teatro Experimental interpretaron la obra de Barros Grez con tanta gracia y acierto, que merecieron plenamente los cariñosos aplausos que el público les dedicó".

DANIEL DE LA VEGA ("EL MERCURIO")

"Al Director del Teatro Experimental le ha correspondido la grata tarea de actualizar un género teatral que para algunos sesudos no pasa de ser una chabacanería. Con todo ese polvo del recuerdo, "COMO EN SANTIAGO", es una de las mejores obras que hayan podido representar los dóctiles que dirigió esta vez Domingo Tessier".

MARCOS CORREA ("EL IMPARCIAL")

"Sea nuestra primera palabra para felicitar cálida y entusiastamente a Domingo Tessier, el reputado y excelente actor que actuó como director en la difícil representación de esta comedia chilena exhumada del olvido en que yacía desde hace 66 años. En resumen, la representación constituyó un éxito artístico memorable"

ISMAEL EDWARDS MATTE (REVISTA "HOY")

"Hemos escuchado está representación de "COMO EN SANTIAGO", con una extraña emoción, a pesar de la índole humorística de la comedia de Barros Grez, pensando en la conciencia de su misión de comediógrafo y en su empuje y optimismo de hombre de voluntad si nos ajustamos en el ambiente de su tiempo.

En cuanto a la interpretación que le dieron los elementos del Teatro Experimental, pudimos apreciar el mismo fervor y comprensión que siempre, los actores universitarios han puesto en todas sus actuaciones".

LAUTARO GARCIA ("EL DIARIO ILUSTRADO")

"El final, objetivo y sentencioso, arranca la sonrisa franca y el aplauso entusiasmado. Claro que, sin el magnífico desempeño de los actores del Teatro Experimental, quizás la comedia no hubiese resultado tan sabrosa, tan elegante, tan inteligente. Hay calidad en la concepción y en la realización de las cosas; se ve la capacidad del artista y del estudioso tras las bambalinas. El espíritu de superación vence a lo comercial y la obra triunfa".

NICOLAS VELASCO DEL CAMPO ("Las Ultimas Noticias")

"Se dice que no es una pieza maestra. Tal vez. Pero nunca el teatro nacional rayó a mayor altura en el costumbrismo depurado por el arte. Es cierto que buena parte de este mérito corresponde a la Compañía del Teatro Experimental. Su asimilación del espíritu de la comedia, es, a nuestro juicio, perfecta"

CRITILO ("LA NACION")

"COMO EN SANTIAGO"
realizada por el Teatro Experimental de la Universidad de Chile va hoy nuevamente en
MATINEE, A LAS 15 HORAS y VERMOUTH A LAS 18.30 HORAS
TEATRO MUNICIPAL

HOY ROTATIVO MIAMI
A PEDIDO DE NUMEROSO PUBLICO
ARTISTAS UNIDOS Presenta:

HOY CAUPOLICAN
a las 6 y 9.30 Empresa Chilena Condor - Fono 85912
HOY, GRANDIOSA DOMINICAL DOBLE; HOY
A las 6 y 9.30, nuevas exhibiciones en el barrio SAN DIEGO, de la pasional película Paramount 1947, por SILVIA SIDNEY Y ROBERT YOUNG

AMOR CUAL NINGUNO
Además, hoy, la tierna película argentina, por Carlos Cores, Olga Zubarry y Guillermo Bataglia:
"EL ANGEL DESNUDO"
Además, hoy, el último NOTICIARIO FOX.
HOY COLOSAL MATINEE CUADRUPLE a la 1.40
Carmen Miranda en "ALEGRIA, MUCHACHOS"; también Roy Roggers en "EL SENDERO ROMANTICO"; 6.a función de "LA HIJA DE LA SELVA"; y 3.a de "EL ULTIMO DE LOS MOHICANOS".

GUIA DEL ESPECTADOR

EL NUMERO QUE VA AL LADO DEL TEATRO, CORRESPONDE AL NUMERO DEL TELEFONO.

TEATROS

IMPERIO (32627).— Matinée, vermouth y noche: Préstame tu amor.

LUX (87030).— Matinée, vermouth y noche: La tarde llegó a Gloria.

MUNICIPAL (83904 y 31407).— Vermouth: Como en Santiago.

CINES

ALAMEDA (91254).— Matinée: Soltero por una noche y El fanfarrón. Vermouth y noche: Maldita mujer y María Stuardo.

ALMAGRO (83425).— Rotativo: Sangre fría y Un matrimonio perfecto.

ALCAZAR (80122).— Matinée: Casa de la calle N.o 92 y Qué de reclutas. Vermouth y noche: Una mujer sin cabeza.

AMERICA (52443).— Matinée: Cielo azul y Yo arriesgo mi vida. Rotativo: Una noche en el Paraíso y Nunca te alejes de mí.

ANDES (43811). — Matinée: Caballero por una noche y El alguacil fantasma. Vermouth y noche: Maldita mujer y María Stuardo.

APOLO (51746). — Matinée: Sudán, Las llaves del reino y Cómicos de alcoba. Rotativo: La canción de los barrios y La cruz y la espada.

AVENIDA (84966).— Matinée. Inspiración y La dama de las Camelias. Vermouth y noche: Una noche en el Paraíso y Comando negro.

AVENIDA MATTA (51455). — Matinée: Sor Clotilde, Zamba brasileña. Rotativo: Ana y el Rey de Siam y Amar es vivir.

BALMACEDA (88768).— Matinée: El regreso de Montecristo, Sherlock Holmes y La voz del terror. Rotativo: Una noche en el Paraíso y Madreselva.

BAQUEDANO (65050).— Cerrado por reparaciones.

BANDERA (90577). — Matinée, vermouth y noche: Lo que no fué.

BLANCO ENCALADA (91787).— Matinée: Era su destino, Debutantes en sociedad y La enigma de las torres. Rotativo: El pirata y la dama y Nunca te alejes de mí.

BOLIVAR (66965). — Matinée. Un hombre fenómeno y El castillo siniestro. Rotativo: Angel a mi espalda y El comando negro.

CAPITOL (80581). — Rotativo: Angel a mi espalda y Perverza.

BRASIL (80306).— Matinée: El castillo siniestro, Ni vivos ni muertos y La enigma de las torres.— Vermouth y noche: El medallón y Caminaré a tu lado.

CARRERA (86665).— Matinée. Murieron con las botas puestas y Alicia en Hollywood. Vermouth y noche: A sangre fría y Un matrimonio perfecto.

CAUPOLICAN (85912).— Matinée: Alegría muchachos, Sendero romántico y Serial. Vermouth y noche: Amor cual ninguno y El angel desnudo.

CENTRAL (33555). — Matinée, vermouth y noche: Destruída.

CERVANTES (86569 y 89615).— Matinée, vermouth y noche: Madame Bowary.

CLUB DE SEÑORAS (33550).— Matinée: La dama de las Camelias y Alegría muchachos. Rotativo: Una noche en el Paraíso y Deshonra.

COLISEO (89075).— Matinée: El regreso de Montecristo y Locos remontados. Rotativo: La primera dama y Una noche en el Paraíso.

COLON (90377). — Matinée. Caballero por una noche y Alguacil fantasma. Vermouth y noche: Maldita mujer y María Stuardo.

COUSIÑO (50657). — Matinée. El príncipe se enamora y Fortaleza volante. Rotativo: La hija del payaso y El pecado de Cluny Brown.

CONTINENTAL (60735).— Matinée, vermouth y noche: El cofre del pirata.

CHILE (60728).— Matinée. Las aventuras de Martín Eden, y Una chica con ideas. Rotativo: El pirata y la dama y Jornada gloriosa.

DIECIOCHO (83778).— Matinée: Cómicos de alcoba y Claudina y David. Vermouth y noche: El séptimo velo y Maldina mujer.

DIEZ DE JULIO (80856).— Matinée: Mensaje a García y Pobre niña rica. Rotativo: Iván el terrible y Por quén doblan las campanas.

ESMERALDA (64303).— Matinée: Los conspiradores y Crimen en la noche. Rotativo: Maldita mujer y Turbante blanco.

EL GOLF (257 y 463).— Matinée: La primera dama y Balager en el desierto. Vermouth y noche: Lo que no fué.

FRANKLIN (80754). — Matinée. La marca del zorro y Yo arriesgo mi vida. Rotativo: La primera dama y Maldita mujer.

HOLLYWOOD (42389).—Matinée: Inspiración y La dama de las Camelias. Vermouth y noche: Maldita mujer y María Stuardo.

IDEAL CINEMA (92158).— Matinée: El código de la pradera y Seriales. Rotativo: El socio y Si mis campos hablaran.

IMPERIAL (51112).— Matinée. Soy un prófugo y El lobo en acción. Rotativo: María Stuardo y Nunca te alejes de mí.

INDEPENDENCIA (62702).—Matinée: Cinco tumbas al Cairo y Eco de la muerte. Rotativo: Aventuras y Tarzán contra el mundo.

ITALIA (41883).— Matinée. El regreso de Montecristo y La alegre señorita. Rotativo: Maldita mujer y Madreselva.

LO FRANCO (92705).— Matinée Adiós pampa mía y La enigma de las torres. Rotativo: Festín de buitre y Amar es vivir.

MANUEL RODRIGUE (66959).— Matinée: Dios es mi copiloto y La alegre señorita. Rotativo: Turbante blanco, Maldita mujer y Brasil dinámico.

MIAMI-SPLENDID (85815).—Matinée, vermouth y noche: Extraña confesión.

METRO (83361).— Matinée, vermouth y noche: La dama del lago.

MINERVA (91461).— Matinée. La marca del zorro y El vengador invisible. Rotativo: Amor cual ninguno e Iván el terrible.

MIRAFLORES (30909).— Rotativo: Caminaré a tu lado y Yo arriesgo mi vida.

MONUMENTAL (91555).— Matinée: Furia salvaje, La bomba y Seriales. Rotativo: El pirata y la dama y Nunca te alejes de mí.

MAXIM.— Aguas borrascosas.

NACIONAL (83568).— Matinée: Los conspiradores y Crimen en la noche. Rotativo: Maldita mujer y Una noche en el Paraíso.

NORMANDIE (67749).— Matinée, vermouth y noche: El puritano.

NOVEDADES (94394).— Matinée. Sherlock Holmes, El documento fatal y Adelante muchachos. Rotativo: Actuación de Hugo del Carril.

ÑUÑOA (42132). — Matinée: Comando negro y Seriales. Rotativo: Una mujer de la calle y La hija de nadie.

O'HIGGINS (86929).— Matinée: El regreso de Montecristo, Sherlock Holmes y La mina secreta. Rotativo: A sangre fría y Nunca te alejes de mí.

ORIENTE (41345). — Matinée: La casa de la calle N.o 92 y Qué par de reclutas. Vermouth y noche: Una mujer sin cabeza.

PARIS (80336). — Matinée: Sudán, Cabezudos y Cómicas. Rotativo: Una noche en el Paraíso y Tentación.

PRINCESA (85302). — Matinée: Mensaje a García y Feria de la vida. Rotativo: Iván el terrible y Un amor cual ninguno.

PRINCIPAL (65741).— Rotativo: Noticiario, Dibujos y Agregados.

PROVIDENCIA (46073).— Matinée: El saboteador y Fuerte y valiente. Rotativo: Una noche en el Paraíso y Amar es vivir.

ROXY (66421). — Rotativo: Los diablillos chinos.

REAL (65555).— Matinée, vermouth y noche: Mi único amor.

RECOLETA (63874).— Matinée: Soy un prófugo y La casa del muerto. Rotativo: Maldita mujer y La primera dama.

REX (31143 y 31144).— Matinée, vermouth y noche: La dama imperfecta.

REPUBLICA (93613).— Matinée: La marca del zorro y El vengador invisible. Rotativo: Amor cual ninguno, El medallón e Iván el terrible.

RIALTO (41667).— Matinée: Murieron con las botas puestas y Serial. Vermouth y noche: Si mis campos hablaran e Iván el terrible.

SANTIAGO (32868).— Matinée, vermouth y noche: Bien aventurados los que creen.

SANTA LUCIA (61379).— Matinée, vermouth y noche: Una mujer sin cabeza.

SELECTA (92194). — Rotativo: Madreselva y Nunca te alejes de mí.

VALENCIA (61557).— Matinée: Locos rematados y Casi un angel. Vermouth y noche: Festín de buitres y Crepúsculo.

VICTORIA (30021).— Rotativo: El suplicio de una madre.

Mañana se estrenará "En tiempos de la Inquisición": nuevo film

La trayectoria artística de Jorge Negrete es una de las más luminosas del cine latinoamericano: cantante de simpatía insuperable, desde sus primeras producciones se impuso en todo el Continente para conquistar, así, también el sitial que lo mantiene en las carteleras, como el astro de mayor atracción popular.

Delicado es el terreno que pisa esta vez Jorge Negrete en el nuevo aspecto artístico; ya no es el charro, sino la capa y la espada que primaba en los tiempos inquisitoriales, cuando la religión tuvo su época más discutida. Negrete se nos presenta esta vez con esa radiante juventud maciza del galán, mientras Gloria Marín, en su rol, pone en peligro sus creencias y su posición, dentro de la época en que vive el personaje. "En tiempos de la Inquisición", que Cinematográfica Ibarra presentará en nuestro país, es quizá la más sólida de las realizaciones filmadas por Jorge Negrete y Gloria Marín, y los admiradores del popular charro, podrán verlo desde mañana en el cine Santiago.

DIEZ DIAS PERMANECERA EN CHILE UN ALTO JEFE DE LA WESTERN ELECTRIC

Mr. O. C. JOHNSON

El señor O. C. Johnson, Ayudante Jefe del Departamento de Ingeniería de Western Corporation, Casa Matriz de la Western Electric en los Estados Unidos, llega hoy a Santiago por vía aérea Panagra, procedente de Lima, quien está efectuando una jira de tres meses que incluirá las principales ciudades de la América Latina.

De acuerdo con lo manifestado por el señor Francisco Hayes C., Gerente para Chile de Western Electric Company, el señor Johnson llevará a cabo una serie de conferencias técnicas, para los técnicos de dicha organización en Chile, que durará diez días, para los efectos que estén en conocimiento de los últimos adelantos técnicos que Hollywood ha descubierto en lo que se refiere a la reproducción de las películas sonoras.

El señor Johnson trae un equipo nuevo, diseñado para pruebas de sonido, con el cual se espera que los técnicos de la Western Electric podrán proporcionar a los teatros, donde presta actualmente servicio, la mejor calidad en la reproducción de las películas habladas.

FAMOSOS ARTISTAS LLEGAN MAÑANA EN UN AVION D. C. 4

En el cuadrimotor Douglas D.C.4 de Pan American Grace Airways, llegarán mañana a Los Cerrillos, procedentes de Nueva York, dos conjuntos artísticos que la Empresa Chilena "Cóndor" del Teatro Caupolicán, contrató en Estados Unidos, expresamente para el nuevo elenco 1947 de su acreditado Circo Las Aguilas Humanas, cuya sexta temporada se iniciará en septiembre próximo.

Llegarán a Santiago el quinteto chino The Chang Bo-Gum, y la pareja de aerialistas Yolanda y Joe Torres. Los asiáticos son saltadores rápidos y acróbatas en "La Báscula de la Muerte", y Yolanda y Joe, ofrecen un interesante acto de equilibrios en trapecios, de cabeza abajo. Estos artistas acaban de terminar sus contratos con el afamado Circo Norteamericano "Ringlings Bros and Barnum Bayley", e inmediatamente pasan al servicio de los espectáculos de la Empresa Chilena "Cóndor".

OTRO EXITO DE "CINE AL DIA" EN C. B. 114

DOLORES DEL RIO

Un nuevo éxito se anotó la audición "Cine al Día", al transmitir el viernes último desde Los Cerrillos, la llegada de la estrella mexicana Dolores del Río. En efecto, ese día llegó hasta el campo de aviación con sus micrófonos y relató todos los pormenores, logrando un verdadero acierto periodístico.

En el grabado aparece Dolores del Río, saludando al público de Chile, por los micrófonos de C.B. 114.

15.000 CARTAS A LA SEMANA RECIBE BING CROSBY; UN EXITAZO

SI se ha de juzgar del éxito de un astro de la pantalla por el número de cartas que le dirigen sus admiradores, no cabe duda alguna que Bing Crosby es una figura de Hollywood de las más populares.

El admirable protagonista de la nueva película de la Paramount "El intruso adorado", que se estrenará el martes en el teatro Real, en donde actúa con Barry Fitzgerald y Joan Caulfield, recibe en los estudios de la Paramount un promedio de 15.000 cartas a la semana. Le escriben no sólo de diferentes lugares de Estados Unidos, sino también del extranjero.

T. MUNICIPAL

A LAS 11 DE LA MAÑANA, ULTIMO CONCIERTO DOMINICAL, A PRECIOS REBAJADOS, DIRIGIDO POR

HOY

PAUL PARAY

MOZART: Obertura "Bodas de Fígaro" — ROUSSEL: "El festín de la araña" — SCHUBERT: Sinfonía "Inconclusa" — MOUSSORGSKI-RAVEL: "Cuadros de una Exposición".

PLATEA $ 50 — ALTA $ 40 — BALCON $ 20 — ANFITEATRO $ 10 — GALERIA

La artista de hoy

La encantadora Lynn Bari, que desempeña un importante rol en la película en tecnicolor de la 20th Century Fox, "Margo", y que tiene como protagonistas a la bellísima y juvenil Jeanne Crain y al apuesto galán Glenn Langan. Muchos recordarán a Lynn Bari, por su actuación dramática en la película "El Susto". Este nuevo film será conocido el jueves próximo en el Teatro Rex.

CANCIONES DE NUESTRA TIERRA EN UN RECITAL

ESTHER SORE

Canciones de nuestra tierra, algunas de las cuales tienen doscientos años de existencia, cantará Ester Soré, en una audición que se efectuará en la sala del Ministerio de Educación, el próximo lunes 18, bajo los auspicios del Departamento de Cultura y Publicaciones de esa repartición.

Basándose en la recopilación de Teresa Muñoz, Ester Soré titula una parte de su audición "Música del pasado", y en ella se dará a conocer las melodías que en la Colonia se entonaban. La segunda parte está dedicada a la música contemporánea, de la cual es ella una fiel representante.

SELECCIONADO REPARTO TIENE CINTA DE R. K. O.

Después del éxito obtenido en las funciones de avant-premier en Sala "Cervantes", por la producción de "Liberty Films", "¡Qué bello es vivir!", se estrenará en forma oficial el venidero martes en los teatros "Santa Lucía" y "Continental", en forma simultánea. Como se sabe, la dirección ha estado a cargo de Frank Capra, varias veces laureado por la Academia de Hollywood, y que con esta cinta obtuvo el premio de "La mejor dirección", que le fué otorgado por la Asociación de Corresponsales Extranjeros de Hollywood, entidad que agrupa a todos los periodistas que escriben de cine y que están radicados en la ciudad de las estrellas.

Las dos fuerzas antagónicas: avaricia y nobleza, parecen regir los destinos de la Humanidad. Encierran en sí el bien y el mal. Porque el desordenado afán de riqueza lleva al hombre a los mayores crímenes. Mientras la nobleza del corazón llena de luz el alma, y lo conduce a la mayor generosidad y desinterés.

Estos dos estados del espíritu son como el eje en que jira la trama de "¡Qué bello es vivir!" película que protagonizan James Stewart y Donna Reed. En el rol de viejo avaro, inmisericorde y cruel, incapaz de un gesto noble, figura Lionel Barrymore.

JOAN CRAWFORD CONVERTIDA EN MAMA

En la foto aparece la popular estrella Joan Crawford acompañada de sus hijos John y Diana, instantes después de terminar la última escena de la película "De amor también se muere".

Según los críticos norteamericanos Joan ha hecho sus reapariciones en la pantalla con un éxito envidiable.

BREVES NOTICIAS DE LO QUE ESTA SUCEDIENDO EN EL CINE MEXICANO

El Gobierno mexicano lanzó un decreto prohibiendo las importaciones. No sabemos si en ellas estarán incluídas las de artistas cinematográficos, pero dicen que Armando Calvo se cotiza ahora muy alto alegando que es "importado".

—O—

LA ACTRIZ Amparito Morillo, una de las protagonistas de "La Barraca" se ha convertido en productora. Producciones Cinema es el nombre de su compañía, y ya tiene en cartera la primera película que filmará, figurando ella misma en el reparto. ¡Claro! para qué iba a formar la productora si no...

—O—

CHARLES CHAPLIN anunció oficialmente que construirá estudios cinematográficos en México y que filmará con una compañía integrada por elementos mexicanos. Aunque no dice los motivos de su determinación, se supone que desea pasar una vejez tranquila.

—O—

DORA RIVERA, la manicurista de "Cantinflas", dice que el cómico de la gabardina "es el hombre más serio que ha conocido en la vida real".

CIA. NACIONAL DE TEATROS S.A. CHILENA
LOS MEJORES ESPECTACULOS — HOY — EN LOS MEJORES TEATROS

CENTRAL FONO 33555
3, 6.15 y 9.45 P. M.
"DESTRUIDA"
Susan Hayward.
(Sólo mayores)

SANTA LUCIA FONO 61379
3, 6.15 y 9.45 P. M.
CATITA, en:
"UNA MUJER SIN CABEZA"
(Mayores y menores)

CONTINENTAL FONO 60735
3, 6.15 y 9.45 P. M.
EL COFRE del PIRATA
Bob Hope y V. Mayo.
(Mayores y menores)

CERVANTES FONO 88509
3, 6.15 y 9.45 P. M.
Mecha Ortiz y Roberto Escalada. (Sólo mayores)
"MADAME BOVARY"

BANDERA FONO 89111
3.10, 6.30 y 10 P. M.
"LO QUE NO FUE"
¡Una cinta inglesa de Noel Coward!

NORMANDIE FONO 87749
3, 6.30 y 10 P. M.
Viviane Romance en:
"EL PURITANO"
(Sólo mayores)

ORIENTE FONO 41145
2 P. M.— La casa de la Calle 92; "Qué par de reclutas"
6.10 y 9.40 P. M.
"Una mujer sin cabeza"

EL GOLF FONO GOLF. 247463
11 A. M. Mat. infantil
2.30 P. M.: La primera dama; Brazos y 4 a La Legión — 6.30 y 9.45 P. M.
"LO QUE NO FUE"

ALCAZAR FONO 80122
2 P. M.— La casa de la Calle 92; "Qué par de reclutas"
6.10 y 9.40 P. M.
"Una mujer sin cabeza"

ALAMEDA FONO 91259
1.30 P. M.: Caballero por una noche; El alguacil y 3 a El misterio azul.
5.30 y 9 P. M.: "Maldita mujer" y "María Stuardo"

IMPERIO
3, 6.30 y 10 P. M. — ¡3 funciones!
Una creación cómica de Lucho Córdoba.
"¡PRESTAME TU SUEGRA!"
de los festivos autores españoles Carlos Jaquatot y Francisco Loygorri .....

CIA. DE COMEDIAS COMICAS LEGUIA-CORDOBA FONO 32627

CINES UNIDOS

FRANKLIN SAN DIEGO 2107 TEL. 50754
Matinée a las 1: La marca del zorro; El arriesgo mi vida; 2 a: Agentes Secretos Juveniles; 3.a El terror blanco y fin La hija de la selva.
ROTATIVO DE 5 a 12
Ginger Rogers en:
"LA PRIMERA DAMA"
Humphrey Bogart y Lizabeth Scott en:
"MALDITA MUJER"
Noticiario Chileno

MINERVA SAN PABLO CHACABUCO FE 84464
Matinée a las 1: La marca del zorro; El vengador invisible y fin La hija de la selva.
ROTATIVO DE 5 a 12
"EL MEDALLON"
La gran producción rusa:
"IVAN, EL TERRIBLE"
Noticiarios Chileno y Paramount

REPUBLICA Avda. REPUBLICA 243 Tel. 81813
Matinée a las 1: La marca del zorro; El vengador invisible y fin La hija de la selva.
ROTATIVO DE 5 a 12
"EL MEDALLON"
La gran producción rusa:
"IVAN, EL TERRIBLE"
"AMOR CUAL NINGUNO"
Noticiario Paramount

INSTITUTO DE EXTENSION MUSICAL DE LA UNIVERSIDAD DE CHILE

T. MUNICIPAL — Miércoles a las 19 horas

Concierto de presentación de la destacada violinista húngara

Magdalena Otvos Werner

HAENDEL: Sonata en Mi Mayor — VITALI: Chacona — BRAHMS: Sonata en Menor Op 108 — BEETHOVEN: Romanza en Fa — CASTRUCCI: Consonancia "La Cintola".

AL PIANO: ELIANA VALLE

CALENDARIO
AGOSTO
10
DOMINGO

SANTOS DE HOY
S. Lorenzo

SANTOS DE MAÑANA
Sta. Susana

Boletín del tiempo

(REDACTADO A LAS 20 HORAS DEL DIA 9 DE AGOSTO DE 1947)

Fuera de algunas precipitaciones débiles y aisladas que se produjeron en la region austral del país, en todo el territorio hubo buen tiempo, con nubosidades parciales y vientos del sur y suroeste.

APRECIACION GENERAL

Es probable que siga bueno el tiempo para la mayor parte del país.

ARICA A COQUIMBO: Bueno. Nubosidades matinales. Vientos del suroeste.

ACONCAGUA A MAULE: Bueno. Nubosidades matinales. Vientos del suroeste.

CORDILLERA CENTRAL: Bueno.

ÑUBLE A CHILOE: Bueno. Nublados parciales. Vientos del suroeste. Neblinas matinales.

GUAFO A EVANGELISTAS: Bueno. Nublados locales. Vientos del oeste y suroeste.

PUNTA ARENAS: Bueno.

INFORMACIONES DE SANTIAGO

Temperatura del aire (día 9): máxima: 16 grados a las 13 horas; mínima: 4.2 grados a las 7 horas.

Humedad relativa del aire (día 9): máxima: 92 o|o a las 9 horas; mínima: 50 o|o a las 16 horas.

SOL (día 10): sale: a las 7.27 horas; puesta: a las 18.10 horas.

LUNA (día 10): sale: a la 1.38 horas; puesta: a las 12.17 horas; fase: luna nueva el 16 del presente.

FARMACIA DE TURNO PERMANENTE HASTA LA UNA DE LA MADRUGADA
Andrade
DELICIAS 2902-FONO 92340

PARA FIESTAS PATRIAS
LA SASTRERIA Gran Chic
HA AMPLIADO SUS CREDITOS
VISITELA Y SE CONVENCERA
SAN DIEGO 426
FONO 69244

Relojería La YANKEE
NOVEDADES
en relojes y joyas. Arreglos y transformaciones
Trabajo garantido
JOSE AIQUEL
MEIGGS 20

TURNO DE BOTICAS

SEMANA DEL 9 AL 16 DE AGOSTO DE 1947

FARMACIA:	PROPIETARIO:	UBICACION:
Bentjerodt	E. Bentjerodt	Alameda B. O'Higgins 2801
San Luis	F. Lehuedé	Blanco Encalada 2199
El Mercurio	A. Linetsky	San Diego 30[illegible]
Manuel Matta	Suc. C. Madariaga	Santa Rosa - Av. Matta
Norte	L. Macaya	Portugal 201
San Miguel	P. Toledo	Portugal 1980
La República	S. Martí	San Diego 1796
Venegas	E. Venegas	Conferencia - Antofagasta
Bagües	B. Bagüés	Gran Avenida 2730
Carmen Mena	A. Aburto	Carmen 415
Su Ovalle	Navarro y Cía.	Fuensalida Urrejola 432
La Granja	Germán Oxman	Santa Rosa 6507
Villegas	Schwarzberg y Cía.	Gran Avenida 6030
Colinos	L. Rozembluth	Malaquias Concha 0199
Irarrázaval	D. Avendaño	Irarrázaval 1864
Santa María	E. Aranda	Irarrázaval 4291
Bilbao	C. Abusleme	Avenida P. Bilbao 1292
Oriente	L. Soza	Avenida Bilbao 2415
Noli	Chiglino y Cía.	Providencia 1312
Apoquindo	A. Castellanos	Avenida Apoquindo 780
Central de Macul	H. Santander	Avda. J. P. Alessandri 3120
Salvitia	L. Espinoza	Av. Vicuña Mackenna 7193
Recoleta	D. Gil	San Diego 2402
Brand	E. Selman y Cía.	Portal Bulnes 4434
Francesa	Donoso y Cía.	San Pablo 2002
Londres	L. Ovanedel	San Pablo 4101
Unión	M. Stulzer y Cía.	Santo Domingo 3003
Indias	P. Iglesias	Alameda B. O'Higgins 1707
Roma	P. Pace	Alameda B. O'Higgins 3703
Enrique	O. Méndez M.	Dolores - Iquique
Mendoza	V. Rezzynski	Carrasco, 4220
Nuevo	E. Pinto	J. J. Pérez 3273
Pérez	Arias y Cía.	Prieto 1806
O'Higgins	Corbalán y Cía.	F. Vivaceta 899
Francia	J. Bouille	Buenos Aires 290
Mundo	Suc. Waisman y Cía.	Recoleta 2110
El Salto	G. Vergara	Recoleta 1397
Recoleta	F. M. Contreras	Recoleta 237
Emdo	I. Gil	Independencia 886
Oehrens	A. Oehrens	Independencia 2129
Santa Elena	G. García	Nueva de Matte 332
Carrera	J. Carrera	Avenida Ecuador 5142
Méndez	G. Méndez	Avenida Buzeta 407
Santa María	P. Escobar y Guerra	Domingo Santa María 1140

1.—ALHAJAS, JOYAS.

¡¡ANTIGUEDADES COMPRO!!! Restauraciones de porcelanas y muebles antiguos, pianos, atriles. Carlos Silva Correa, Merced 625. Teléfono 33374. agosto 31.

NOVIOS! PARA ARGOLLAS Fábrica Sostin. Nueva York No 66. agosto 31.

RELOJERIA - JOYERIA OCTAVIO MEZA G., Bascuñán Guerrero 35. Reparaciones garantidas. Transformamos agosto 31.

COMPRO BRILLANTES y cualquiera joya de valor, boletos empeño, oro, platino, marfiles, antigüedades. Moneda 1114. Teléfono 81827. agosto 31.

JOYAS, ANTES VENDERLAS consúltenos. Pagamos mejores precios: brillantes, marfiles, objetos de arte, boletos empeño, etc. Bandera 316, teléfono 86072. Agosto

NOVIOS. ARGOLLAS, ORO 8 y 18 kilates, macizas, graneadas, desde 200 pesos par. San Diego 780. Relojería Sportman. agosto 31.

OPTICA ROTTER
NOVEDADES EN ANTEOJOS Y LENTES
AHUMADA 268

1.—ALHAJAS, JOYAS.

ORO, JOYAS, BRILLANTES, platino, plata, monedas antiguas, compramos. Supero cualquiera oferta. Bandera N.o 86. Agosto 31

COMPRO ORO Y PLATA, PAGO buenos precios. Alameda 846. septiembre 7.

BOLETOS, JOYAS, BRILLANTES, platino, oro, plata, compramos. Superamos cualquiera oferta. Huérfanos 1121.

BRILLANTES, JOYAS, boletos, vendo y compro. Supero cualquiera oferta. Ahumada 88 esquina Nueva York. agosto 31.

2.—ARBOLES, PLANTAS.

NOGALES MUY VIEJOS, EN trozos, compramos, pagando buenos precios. Pedir datos Santo Domingo 1261 Teléfono 86665. agosto 31.

ARBOLES FRUTALES, ARbustos, plantas para jardín, maceteros greda. Tierra hojas de litre. Ofrece Criadero Corrial, Alameda esquina Arturo Prat. Agosto 31

EUCALIPTOS GLOBULOS $ 500 el mil criadero Villa Elvira, Gran Avenida 2435. Teléfono 50365. Casilla 5587. Se manda contra reembolso. agosto 19.

4.—ARTICULOS PARA CABALLEROS.

TALABARTERIA "MALLOL". San Pablo 2720. Arneses, Monturas, Aperos. Precios sin competencia. agosto 31.

¡CREDITOS! ¡CREDITOS! Amplios créditos Sastrería Levenzón. San Diego 831. Hechuras finas. Fono: 61056. agosto 31.

7.—ARTICULOS PARA EL HOGAR.

ADMINISTRAMOS PROPIEDADES. Anticipamos rentas Caja Propietarios. 7-En.-48

ALFOMBRAS COMPRAMOS, vendemos, cambiamos, arreglamos, limpiamos, teñimos. Técnicos expertos. Clínica de Alfombras. Avenida B. O'Higgins 189. Teléfonos 30242 - 51799. agosto 31.

USE CERA "OSMA" CASA O. Massa, San Antonio 473. agosto 31.

PARA SUS FIESTAS ARRIENDE los servicios: "Casa Acevedo". Santo Domingo 585, fono 30904. Agosto 11

¡¡HOTELES, RESIDENCIALES!! Colchones desde $ 200.— Somieres, $ 250.—. Fábrica colchones, somieres, sobrecamas "Caupolicán". San Diego 813, fono 68377. Agosto 31

"VIÑA SAN AGUSTIN", ofrece los mejores aguardientes, vino añejo y licores. Depósito: Puente 832 agosto 16.

LAMPARAS DE CRISTAL con lágrimas 3, 4, 5 y 6 luces, vendo. Avenida Viel 1898. agosto 13.

8.—ARRIENDOS, OFRECIDOS.

ADMINISTRAMOS PROPIEDADES. Anticipamos rentas Caja Propietarios. 7-En. 48

PIEZA CALLE, PENSION, TEléfono, agua caliente. Nataniel 144. Agosto 12

9.—ARRIENDOS, BUSCADOS.

ADMINISTRAMOS PROPIEDADES. Anticipamos rentas Caja Propietarios. 7-En-48

BICICLETAS LEGNANO
Phillippi para señoritas. Por recibir gran surtido de forros brasileños Orión. Tenemos toda clase de repuestos.
SERVICIO LEGNANO
Independencia 445

10.—AUTOMOVILES, NEUMATICOS, GARAGES.

ENSEÑA MANEJAR, MECAnica automóviles Profesor autorizado, exámenes, documentos. Mac Iver 518, esquina Monjitas. Agosto 31

BOLSA DEL AUTOMOVIL Serrano 35, Fono: 64819 Compramos, vendemos, permutamos automóviles. Anticipamos fondos. Agosto 31

¿QUIERE VENDER SU AUTOMÓVIL, señor, o comprar otro? Avenida B. OHiggins 1340 agosto 31.

¡¡COMPRAVENTA AUTOMOVILES!! Figueroa Lihn Ltda. Alameda B. O'Higgins 1705 Teléfono 69687. Agosto 31

OCASION UNICA, CAMIONETA del sur, flamante estado, precio bajo. Prat 389. 1340. Agosto 31

ENSEÑO MANEJAR Y MECÁNICA de automóviles. Profesor autorizado, Luis Miranda Torres (antes Almirante Barroso) ahora Manuel Rodríguez 740), fono 80593. Agosto 31

SERIEDAD EXACTITUD
OPTICA RODOLFO Pincus
MONEDA 1033
ENTRE AHUMADA Y BANDERA

PREGUNTAS

—Anoche fui al baile del club... ¡Estoy cansadísima!
—¿Por qué? ¿No había sillas dónde sentarse?
(Dibujo de Divito)

11.—AVES, ANIMALES, PAJAROS.

COMPRO TODA CLASE ANIMALES. Pájaros finos. Zoológico. Eleuterio Ramírez 333. Valparaíso. agosto 31.

12.—BICICLETAS.

VENDO BICICLETA HOMBre. Cueto 123. agosto 10.

13.—COMPRAVENTA.

MOSTRADOR Y ESTANTEría, vendo, Baquedano 1127 agosto 10.

REMATES, CONSIGNACIONes, muebles, menajes. Anticipo fondos. Operaciones rápidas Huérfanos 1349. Teléfono 81586. agosto 31.

COCHECUNA, PERFECTO estado, vendo. Miguel Claro 433. Agosto 10

MAQUINA TEXTIL PARA hacer cordones compro. Serrano 712. Teléfono 83959. agosto 13.

16.—DOCUMENTOS EXTRAVIADOS.

POR HABERSE EXTRAVIADO libreta de cheques 140107 al 140125, queda nula por haberse dado ej aviso correspondiente a Banco Italiano. agosto 10

HABIENDOSE EXTRAVIADO los certificados N.os 1444, 1445 y 3155 de la Caja de Amortización, por las sumas de $ 1.000; $ 2.000 y $ 5.000, respectivamente, nominales, a nombre de doña Elena Jiménez de Dueñas y el último en unión con don Ernesto Jiménez Gallo, quedan nulos por haberse dado el aviso correspondiente. 9-11 y 12 agosto

HABIENDOSE EXTRAVIADO las cuentas corrientes N.os 1177, 1742 y 1744, de la Caja Nacional de Ahorros, quedan nulas por haberse dado el aviso correspondiente. agosto 12.

17.—DIVERSOS.

COMPRO COLECCIONES DE estampillas. "La Bolsa Filatélica". Huérfanos 1055, local 315. Frente Teatro Miami. agosto 31.

COMPRAMOS DENTADURAS dientes sueltos, usados. Bandera 86. Agosto 31

PARA EXITO EN EMPRESAS, lotería, pida folleto gratis. Benfuid. Casilla 2523. Agosto 14

18.—EDUCACION.

ANDREA FELLER. PROFEsora diplomada en París y actual profesora de la Universidad de Chile. S. Antonio 460. Teléfono: 32617. Abierta la matrícula para nuevo Curso de Corte y Confección, Moda Infantil y Lencería, que se iniciará el 1.o de agosto. Enseñanza práctica del Corte, con sistema propio en la metodología, que le permitirá confeccionar sus trabajos desde las primeras clases Agosto

18.—EDUCACION.

MODAS, CORTE, CONFECCIÓN, nuevos cursos rápidos. Enseñanza completa, perfecta, garantida. Sistema moderno, facilísimo aprender. Atención esmerada, profesora especialista. Alumnas confeccionan trajes, primer mes. Diplomas legalizados. Prospectos. Academia "Fénix". Santo Domingo 1030. (Cerca Puente). Agosto 16

¡OJO! ¡TRIUNFE USTED! Matricúlese Escuelas Politécnicas "Díaz Gascogne. Santo Domingo 670. agosto 31.

CURSOS RAPIDOS DE FIN de año, empiezan lunes 4 agosto, Instituto Comercial Mixto "Alfredo Torrealba" Huérfanos 1734. Inglés, Contabilidad, Dactilografía, Redacción. Taquigrafía. Sistema propio, enseñanza individual. agosto 12.

NUEVO CURSO PREPARACIÓN comercial y oficinistas; enseñanza especial para alumnos sin humanidades. Comprende: Contabilidad, aritmética, redacción, ortografía, escritura máquina. Cursos taquígrafos, dactilógrafos, contabilidad. Solicite prospectos. Instituto de Contabilidad. Fundado 1922. Santo Domingo 1030. Agosto 16

ESCUELA CHILE DE TELEgrafía eléctrica, con veintinueve años de existencia, ofrece a la juventud de ambos sexos los cursos (diurnos y nocturnos) de Telegrafía, Radiotelegrafía y Dactilografía. Matrícula abierta. Bascuñán Guerrero 260. Ag. 31

ACREDITADO INSTITUTO Técnico, Santo Domingo 1307, esquina Teatinos. Cursos completos: Comercio, Dactilografía, Taquigrafía, Corte-confección, Peluquería, Telegrafía, Manicure. Solicite prospectos. Agosto 10.

ADMINISTRAMOS PROPIEDADES. Anticipamos rentas Caja Propietarios. 7-En.-48

20.—FOTOGRAFIA.

FOTO ESTUDIO BARTSCH Mac Iver 415. Teléfono 33154. Fotografías tomadas también domicilio. Reproducciones, ampliaciones, calidad. agosto 31.

ADMINISTRAMOS PROPIEDADES. Anticipamos rentas Caja Propietarios. 7-En.-48

CALZADO VILLAGRA
SIEMPRE MAS BARATO. GRAN STOCK PARA DAMAS, CABALLEROS Y NIÑOS, AL ALCANCE DE TODOS LOS BOLSILLOS
DELICIAS 2851
FONO 30872

21.—HOTELES.

HOTEL BRASIL 44. TODAS las habitaciones con radio. agosto 31.

22.—IMPRENTAS. LIBRERIAS, ETC.

PLUMAS FUENTE, ENCENdedores, lápices, arreglo. Galería Alessandri 30. agosto 31.

24.—MATERIALES DE CONSTRUCCION.

GRAN BODEGA. AVENIDA General Bustamante 772. Teléfono: 45184. Materiales para construcciones.

PUERTAS, VENTANAS, POSTigos, galerías, mamparas Gran surtido. Entrega inmediata. San Diego 743. agosto 16.

MATERIALES DEMOLICION Puertas, Cortinas fierro, Maderas, Vigas Pinos, Fierro T T. Tablas piso. Planchas Zinc Sanitarios y toda clase de materiales. San Diego 1278. Agosto 29

PINTURAS PASTA SACK. agosto 31.

TABLAS PISOS. ROBLES surtido. Precios ocasión San Diego 743. agosto 16.

FIERRO GALVANIZADO LIso, Sack. agosto 31.

FIERRO REDONDO PARA construcciones, Sack. agosto 31.

S. SACK, BARRACA FIERRO, San Pablo 1178. Morandé 817. Precios bajos. agosto 31

FIERRO ACANALADO, GALvanizado, Sack. agosto 31.

25.—MAQUINARIAS.

MOTORES ELECTRICOS ALternos y continuos, vendo Catedral 1285, teléfono 83575. agosto 31.

26.—MAQUINAS DE COSER

PEDRO PALACIOS MARTInez. San Diego 663. Teléfono 60783. Compra-venta. Reparaciones. agosto 31.

OPTICA
RODOLFO HAMMERSLEY
AGUSTINAS 1090
ESQUINA BANDERA
CASILLA 3898
Teléfono 88075

27.—MAQUINAS DE ESCRIBIR.

COMPRAMOS MAQUINAS escribir, sumar, calcular boletos empeño. Compañía 1271 Fono 80052. Casilla 9662. agosto 31.

SIMS, OFICINA TECNICA máquinas escribir, sumar, calcular. Teatinos 551. Teléfono 60273. agosto 31.

28.—MUSICA.

CASA WAGNER. PIANOS alemanes, gran sonido. Reparaciones. Guitarras. Condiciones convenientes. Alameda 2147. Teléfono 64605. agosto 31.

29.—MODAS Y CONFECCIONES.

PETRONIUS. — CARTERAS-Novedades. Galería Comercial. Agustinas 972. Local 339. Tercer piso. ¡Amplios créditos! agosto 31

MALETERIA MUNDIAL. Fabrica de Maletas, Portadocumentos, etc. Ventas mayormenor. 21 de Mayo 671. Precios económicos. agosto 31.

ZAPATERIA ORTOPEDICA. Mariano Orrego, S. Esmeralda 844. Calzado elegante. Composturas. ¡Teñidos rápidos! agosto 31.

¡¡PIELES!! CONFECCIONES hechuras, transformaciones. Trabajo perfecto. Precios módicos. "El Canadá". Merced 301. Agost. 20

CONFECCIONES DE PIELES, transformaciones, teñidos, Coplapó 1130. agosto 24.

FAJAS "MARLINE" MODEladores medidas. Pieles, transformaciones, teñidos Sto. Domingo 831. Agosto 10

ARTICULOS Y MUEBLES PARA COCINA Casa FAURE
CARMEN 315

30.—MUEBLES y MENAJES

CONFECCIONES DE FUNDAS para muebles. Taller de Muebles. Avenida Portugal 40. Técnicos especializados. agosto 31.

COLCHONES, MARquesas cromadas, catres plegables, cochecunas, sillas paseo. Facilidades, sin pie. Metalux. Monjitas 843, entrepiso. agosto 10.

¡OCASION! VENDO TODA clase muebles, menajes, catres. Créditos. San Diego 346. agosto 31.

¡¡SOMIERES!! "Colchonería Francesa". Refacciona colchones domicilio. San Diego, 9.— Teléfono: 86259. 26 Agosto.

MUEBLES, CON POCO PIE hasta 30 meses plazo. Serrano 283. agosto 26.

¡¡MUEBLES!! COMEDORES, dormitorios, livings. Poco pie, largo plazo. Siempre gran surtido. San Diego 620. agosto 31.

¡¡OCASION!! VENDO AMOblados dormitorio, comedor, hall y muebles sueltos Delicias 2456. Septiembre 2.

FABRICA DE MUEBLES "EL Progreso". San Diego 281. Teléfono 67435. Amoblados. Muebles toda clase. ¡Amplios créditos! agosto 31.

34.—NOTIFICACIONES Y CITACIONES.

CONSTITUCION DE SINDIdato.— De acuerdo con el artículo 375 del Código del Trabajo, el Sindicato Profesional de Peinadoras permanentistas, manicuras, tintoreras, masagistas y ayudantas, fué constituido ante el Inspector del Trabajo, señor Nicomedes Fuentealba, el 7 del presente mes, saliendo elegido el siguiente directorio: Presidenta, señora Porfiria Monstrossi Angulo; secretaria, Ana Marambio Duque; tesorera, Flor Figueroa Mardones; directoras: Griselda Díaz Montecino y Cecilia Segovia Rodríguez. agosto 10.

CONFEDERACION DE SINDicatos de Viajantes de Chile.— En Santiago, a 20 de julio de 1947, en presencia del Inspector del Trabajo, señor Temistocles Leiva, se reunió en Asamblea General con el objeto de elegir reemplazante al secretario renunciado, señor Manuel Valenzuela. Resultó elegido el señor Alfredo Campano Montero, quedando el directorio en la siguiente forma: presidente, señor Roberto Bravo; secretario, señor Alfredo Campano M.; tesorero, señor Carlos Hochfarber Pinto; directores, señores Carlos Carrasco Armstrom y Juan Tapia Chacana. Se hacen tres publicaciones ordenado por el artículo 37 del Código del Trabajo. agosto 10.

36.—OCUPACIONES, BUSCADAS.

¡¡ENCERADOR!! DIAZ. PRECIOS antiguos, 88222. agosto 11.

OPTICA CHILENA
de A. RODRIGUEZ PRADO
ESPECIALIDAD
EN RECETAS DE MEDICOS OCULISTAS
SANTO DOMINGO 832
FONO: 32071

S. SACK
FIERRO NACIONAL
REDONDO CUADRADO PLANO
S. PABLO 1179
MORANDE 817

37.—OCUPACIONES, OFRECIDAS.

MOZO PARA LIMPIEZA SE necesita con recomendación. Huérfanos 836. agosto 11.

COMPOSTURERAS SASTRE, embolsilladores vestón, pantaloneras confección, necesitamos. Pagamos muy bien. San Diego 1237. Ocariz. Agosto 19

NECESITAMOS BUENAS EMplantilladoras para calzado vuelto. Pagamos buenos precios. Santiago, 7 agosto 1947. Víctor Manuel 1650. agosto 10.

38.—PERFUMERIAS.

PERFUMERIA AVATTE. — Bandera 320.— Pelucas, Trenzas, Rizos y armados: $ 0.50 centímetro. — Esencias por gramos. agosto 31.

40.—PRESTAMOS. DINERO. INVERSIONES.

ADMINISTRAMOS PROPIEDADES. Anticipamos rentas. Caja Propietarios. 7-En.-48.

$ 140.000. NECESITO PRIMera hipoteca, garantía chalet valor $ 400.000, Gran Avenida frente Estadio El Llano, pago 12 o|o libre todo gasto. Casilla 2313. Mellado. agosto 11.

CAPITALISTAS, INVERSIOnistas: necesito partidas de dinero de $ 15.000, $ 30.000, $ 70.000, $ 80.000, $ 100.000, $ 200.000, primeras hipotecas, propiedades centrales, pago 12 o|o libre todo gasto. Casilla 2313. Olivares. agosto 11.

41.—PRODUCTOS MEDICINALES.

GRAN YERBERIA NATURISta. Nataniel 966. Surtido completo en yerbas medicinales. Por mayor y menor. agosto 31.

42.—PROPIEDADES, COMPRAN.

ADMINISTRAMOS PROPIEDADES. Anticipamos rentas Caja Propietarios. 7-En.-48

PROPIETARIOS, COMPRO propiedad de renta, contado $ 1.500.000, mayor valor reconociendo deuda a Caja o Banco Hipotecario, de preferencia barrio comercial. Casilla 2313. Hernán Olivares. agosto 10.

$ 80.000 A $ 400.000. COMPRO propiedad barrio Recoleta, Independencia, Avenida Matta. Casilla 2313. agosto 10.

2.000 A 5.000 METROS CUAdrados, compro sitio ubicado en zona industrial, pago al contado. Casilla 2313. agosto 10.

43.—PROPIEDADES VENDEN.

GRAN AVENIDA, PARADEro 21. Regalo casita con sitio 10 x 29. $ 36.000 contado. Saneado. Población San Ramón Uruguay 823. agosto 10.

$ 750.000. GALVEZ 870. VENdo propiedad antigua, buena renta, próxima a valorizarse, 14 x 64, 27 departamentos, facilidades pago. Ramón del Río. Bandera 552. agosto 10.

$ 160.000. QUINTANA PROximo Pinto. Vendo propiedad de renta, 12 x 30, 13 piezas, todo servicio, facilidades pago. Ramón del Río. Bandera 552. agosto 10.

PEÑAFLOR. VENDO PROpiedades y parcelas. Ramón del Río. Bandera 552. agosto 10.

45.—RADIOS.

¡ARRIENDO AMPLIFICADOres! Repuestos. Discos. Emilio Avaría. Radiotécnico. Brasil 337. agosto 31.

Dr. Saavedra
FONO: 66811
GALVEZ N.o 178

PROPIEDADES EN RADIO CENTRAL

Nuevas ofertas de la OFICINA CARLOS OSSANDON G.

$ 220.000.—EN CALLE ACONCAGUA—CASA EN UN piso, estucada, con 4 dormitorios, W.C., cocina. Patio.
290.000.—EN CALLE LIBERTAD. CASA DE UN PISO, Consta de: Living, comedor, 4 dormitorios, baño instalado; dependencias y servicio. 2 patios. Deuda: $ 30.000 Caja. EE. PP. y PP.
310.000.—COQUIMBO. CASA DE UN PISO CON DEPARTAMENTO de renta; construcción de ladrillo. Living comedor, 2 dormitorios, baño instalado, cocina; servicio. Patio. El departamento con: Salita, dormitorio, baño instalado. Deuda: $ 31.000.— Reconocible.
320.000.—SAN FRANCISCO. LADO DIEZ DE JULIO. Casa en un piso, con 10 piezas y dependencias. 2 patios. Terreno: 600 m2.
350.000.—LUCRECIA VALDES. ENTRE COMPAÑIA y Huérfanos. Casa en dos pisos, moderna, bien tenida. Living, comedor, escritorio; dependencias y servicio. Patio. En altos: 4 dormitorios, baño instalado. Deuda: $ 67.000 Caja EE. Particulares.
360.000.—TOCORNAL ESQUINA. CASA EN UN PISO bien tenida, estucada. Consta de: Salón, comedor, 2 dormitorios, baño instalado, cocina. Patio.
380.000.—EN CALLE MADRID. CASA EN UN PISO, bien tenida, construcción de ladrillo. Amplio living, comedor, 6 dormitorios, baño instalado, dependencias y servicio. Patio. Parrón.
400.000.—ERASMO ESCALA. CASA EN 1 PISO, buen estado. Parquets. Hall, salón, comedor, escritorio; 5 dormitorios, baño instalado; dependencias y servicio. Jardín, gran patio. Deuda: $ 94.000.
580.000.—LADO REPUBLICA. CASA ESTILO TUDOR, en 3 pisos, perfecto estado. Bajos: 2 dormitorios, baño instalado; amplias dependencias. Patio. En segundo piso: Amplios recibos, cocina, despensas. En tercer piso: 3 dormitorios, baño de lujo.
620.000.—COMPAÑIA ESQUINA. INMEDIATO CUMming. Casa esquina, antigua, apta demoler y construir gran edificio de departamentos. Terreno: 38.85 x 20 metros. Deuda: $ 48.000 Caja Hipotecaria. Pago convencional.
570.000.—INMEDIATO CLINICA SANTA MARIA. Espléndida casa moderna, en dos pisos, construcción asísmica. Calefacción central. Living con chimenea, comedor, 4 dormitorios con closets, 1 1|2 baño, dependencias y servicio. Jardín. Con sólo la mitad al contado, saldo 6 meses.
675.000.—MONEDA, ANTES DE BRASIL. CASA MOderna en dos pisos, sólida. Hall recibos, pieza de costura, W.C. visitas; dependencias y servicio. Jardín, garage independiente. En altos: Hall, salón, 4 dormitorios, 2 baños completos con califont. Pago convencional.
690.000.— AGUSTINAS, ANTES DE BRASIL. CASA en un piso, bien tenida, construcción de ladrillo. Hall, comedor, 4 dormitorios, 2 baños completos, cocina, despensa, servicio en edificio aparte. Patio.
720.000.—ARTURO PRAT. ANTES DE DIEZ DE JULIO. Espléndida casa moderna en 3 pisos, apta para dividir en departamentos; construcción sólida. Recibos, 6 dormitorios con closets, 2 1|2 salas de baño, dependencias y servicio. Subterráneo. Parquets, vitreaux. Patio. Deuda: $ 110.000 Caja EE. PP. Se vende con sólo $ 350.000 al contado, saldo convencional.
730.000.—HUERFANOS ESQUINA. PASADO CUMming. Casa moderna en 3 pisos y subterráneo, muy bien tenida. Pisos de parquets. Calefacción. Consta de: Hall, amplios recibos, bar, escritorio, 7 dormitorios, 4 toilettes, terraza, amplias dependencias en subterráneo. Patio. Con sólo $ 300.000 al contado. Deuda: $ 50.000 Caja Hipotecaria.
900.000.—COMPAÑIA. ANTES DE BRASIL. CASA DE un piso, bien tenida, compuesta de: Hall, recibos amplios, escritorio, 8 dormitorios, 3 salas completas; amplias dependencias y servicio. Jardín, patio. Gallinero. Deuda: $ 77.000.
1.100.000.—INMEDIATA EMBAJADA EE. UU. CASA moderna en 3 pisos, construcción sólida con losas de concreto. Calefacción central y parquets. Bajos: 1 dormitorio, baño instalado, cocina, servicio. Garage. En segundo piso: amplios recibos, escritorio, terraza, W. C. visitas; repostero. En tercer piso: 4 dormitorios, 2 baños instalados. En cuarto piso: Nursery, dormitorio servidumbre, terraza. Deuda: $ 100.000 Caja de Ahorros. Pago convencional.
1.100.000.—CATEDRAL. ANTES DE BRASIL. CASA en un piso, muy bien tenida, apta para club, o residencial. Terreno: 17x56 metros. Gran hall, amplios recibos, escritorio, 7 dormitorios, 2 baños completos; amplias dependencias. Jardín, parrón, gallinero. Facilidades de pago.
1.400.000 —EN CALLE MERCED. CASA EN DOS PISOS; construcción de ladrillo. Terreno: 300 m2. Consta de 2 casas independientes, cada una con 4 piezas, baño, etc. Renta: $ 7,500 mensuales. Facilidades de pago.
2.000.000.—COMPAÑIA, ANTES DE MANUEL RODríguez. Casa en dos pisos independientes; construcción antigua. Parquets americanos; chimeneas de mármol. Cada casa consta de 7 dormitorios, baños. Garaje. Terreno: 20 x 50 metros.
3.500.000.—EJERCITO ESQUINA. GRAN RESIDENcia de lujo en dos pisos, con departamento de renta. Consta de 10 dormitorios, 3 salas de baño completas de gran lujo, amplios recibos y dependencias. Jardín, garage, 2 patios. Lavadero. Terreno: 23 x 43 metros. El departamento con 2 dormitorios, baño, cocina.

CARLOS OSSANDON G. -- Nueva York 25

LA NACION

S. SACK
FIERRO NACIONAL
REDONDO CUADRADO PLANO
S. PABLO 1179
MORANDE 817

45.—RADIOS.

RADIOS. COMPRO BOLETOS empeño, pago bien. San Diego 138. Agosto 11

RAMON RODRIGO V., SERvicio "Philips". Autorizado. Arturo Prat 30. Fono: 63033. Receptores, Tubos, Repuestos, Reparaciones, Garantía, Seriedad, Rapidez. agosto 31.

¡COMPRO RADIOS MALOS! Repuestos. Reparaciones. Garantía. Radio Cóndor. Independencia 1046. agosto 31

RADIOS R. C. A Y DISCOS Victor "Francisco Figueras y Cía.", Santa Isabel 0301-A., entre Avenida Seminario. Condell, fono 44420. Facilidades. Agosto 31

INSTRUMENTOS PARA RAdiotécnicos. Tubos para Radios. Cambiadores automáticos de discos. Roberto Santelices Pacheco. Estado 260, oficina 511. 31 Ag.

47.—RESIDENCIALES, PENSIONES.

¿QUIERE UD. COMER MUY bien? Pase donde el Guatón Alfredo. Club Radical Décima Comuna. Chiloé 1950. agosto 31.

RESIDENCIAL CENTRAL Huérfanos 1820. Teléfono 61177. Ofrece piezas con buena pensión de $ 650 a $ 700 mensuales. Recibe pasajeros $ 40 diarios. agosto 10.

48.—RELOJERIAS.

¡¡¡COMPOSTURAS GARANtidas de relojes. Técnicos expertos arreglan relojes todas marcas. Relojería - Joyería "Viena". Huérfanos 830, local 281, Galería Imperio. Visítenos sin compromiso. agosto 31

¡¡¡RELOJES COMPOSTURAS baratas, garantidas. Negocio muy serio. San Diego 351 Visítenos!!! agosto 31.

RELOJERIA "ZENITH". Relojes, todas marcas. Gran surtido Precios convenientes Portugal 662 Composturas garantidas. Relojería "Zenith" agosto 31.

RODOLFO OLDHAVER F — Estado 363. Oficina 7. Composturas de relojes. Garantía seriedad agosto 31.

RELOJERIA Y JOYERIA Prieto. Reparaciones de relojes y joyas. Todo trabajo garantido por su propio dueño. Sep. 16

49.—SASTRERIAS.

SASTRERIA "SEWELL", Esmeralda 889, casi esquina 21 de Mayo. Hechuras con forro seda $ 600. Abrigos, ternos, ambos. Enorme surtido. Precios bajísimos. Créditos a 10 meses plazo!!! agosto 31.

49.—SASTRERIAS.

HUMBERTO CACERES, EL "AS" de los cortadores. Sastrería. San Diego 1651. — agosto 31.

SASTRERIA "LAS DOS NAciones" Bascuñán 36 Ternos, abrigos de medida y confección. ¡Diez meses plazo! agosto 31.

SE INICIO NUESTra única liquidación anual. "Casa Salazar", Alameda Bernardo O'Higgins 2783, casi esquina Libertad. Todo por la mitad de su valor. agosto 16.

SASTRERIA "DUBIN". Bandera 636. Créditos sin fianza. Ternos, Ambos. Con sólo $ 300 le entregamos su abrigo. Visite "DUBIN", Bandera 636. agosto 11.

CASIMIRES INGLESES, ITAlianos, llegaron a precios rebajados. Casa Salazar. Alameda Bernardo O'Higgins N.o 2783, esquina Libertad. agosto 31.

SASTRERIAS ANDREU, PAra vestir mejor. Franklin 971, Franklin 1087. Teléfonos 50755 Casilla 7009. agosto 31.

GUENDELMAN, SASTRE hechuras finas. Crédito. San Diego 852, edificio Teatro Caupolicán. agosto 31.

SASTRERIA WELLDRESS. Hechuras forros seda $ 500 (Quinientos pesos). San Diego 248. Teléfono: 81093. agosto 31.

SASTRERIA "OCARIZ". Confecciones. Hechuras finas. Santiago: San Diego 1237. Viña del Mar: calle Valparaíso 536. Rancagua. Independencia 771. Agosto 31

TERNOS TRAJES SASTRE medida, confecciones para caballeros, niños. Anexo sección muebles, catres, colchones, somieres, marquesas, etc. Grandes facilidades de pago, entrega inmediata. "El Crédito Nuevo". San Pablo 2675. agosto 31.

CASIMIRES NACIONALES desde $ 95. Importados desde $ 145. Depósito directo de fábrica. Casa Salazar. Alameda Bernardo O'Higgins 2783 esquina Libertad. Precios excepcionales durante este mes. Atendemos provincias contra reembolso. agosto 31.

SASTRERIA SALAZAR, CAballeros, niños. Extenso surtido, corte elegante, precios incompetibles. Alameda Bernardo O'Higgins 2783, esquina Libertad. Precios excepcionales durante este mes. Atendemos provincias contra reembolso. agosto 31.

CASIMIRES INGLESES, ITAlianos, llegaron a precios rebajados. Casa Salazar. Alameda Bernardo O'Higgins N.o 2783, esquina Libertad. agosto 31.

¡AMPLIOS CREDITOS! SASTrería "La Flor de Matucana" Casimires nacionales e importados. Matucana 862. agosto 31.

ALFILERAZOS

—¡Mi novio es un hombre de corage!
—¡Sí!... Me enteré que Uds. se casan pronto, ¿no?
(Dibujo de Divito)

49.—SASTRERIAS.

SASTRERIA PASCUAL. Grandes facilidades de pago. Entrega inmediata. San Diego 928. Ternos, abrigos, hechuras finas. Agosto 31

SASTRERÍA VASQUEZ, BANdera 564 (altos). Teléfono N.o 81687. Casimires finos. Hechuras. agosto 31.

51.—TALLERES MECANICOS.

SE ARREGLAN Y SE SUELdan sierras huinchas. Cuevas 1180. Agosto

3 Sastrerías
DEFIENDEN SU BOLSILLO
Sastrería "DRINBERG" BANDERA 644
Sastrería "ARGENTINA" SAN PABLO 1279
Sastrería "LA MUNDIAL" SAN PABLO 2545
10 meses plazo
CREDITOS

51.—TALLERES MECANICOS.

TALLER DE NIQUELADOS Cóndor 628. Niquelados, Cromados, Desabolladuras, Soldaduras. Garantía. agosto 31.

53.—JUDICIALES.

ANTE 5.o JUZGADO CIVIL REmatárase el 25 presente, 15 horas, propiedad calle Matilde Salamanca 627. Bases y antecedentes juicio "Bueno con Zeballos". Mínimum $ 418.000. 11 Agosto

ANTE 3.er JUZGADO CIVIL REmatárase el 25 presente, a las 15 horas, propiedad denominada "Las Acacias" Comuna las Condes, ubicada en Camino Vitacura y es parte del antiguo fundo Lo Gallo. Bases y antecedentes juicio "Sandoval con Hudson".— Mínimum $ 127.700. 11 Agosto.

BOMBAS.

CUERPO DE BOMBEROS DE Santiago "Constancia y Disciplina".—Cito a las Compañías a elección de 2.o Comandante, para el lunes 11 del presente, a las 20 horas.— El Secretario General.

CUERPO DE BOMBEROS DE Santiago "Constancia y Disciplina".—Cito a las Compañías a elección de 2.o Comandante, para el lunes 11 del presente, a las 20 horas.— El Secretario General.

QUATRIEME COMPAGNIE DE Pompiers "Pompe France".— Reunión extraordinaire de Compagnie, lundi 11 ct. a 19.30 heures. Ordre du Jour: Election du 2 ième. Commandant; Rapports du 2 ième. Trimestre; Caisse de Volontaires. —Le secretaire 11 agosto.

CUERPO DE BOMBEROS DE ÑUñoa. — Cito al Cuerpo a romería en homenaje a la memoria de René Carvallo Correa, voluntario de la Primera Compañía de Sigo., fallecido en actos del servicio, para el domingo 10 del actual, a las 9.45 horas. Punto de reunión: 10 de Julio y Avda. Portugal. Uniforme de Parada. — El secretario general.

12.a CIA DE BOMBEROS "CHILE Excelsior" citó a la Compañía a ejercicio para el martes 12 del presente a las 21.45 horas en Plaza Ercilla.—El Ayudante. 12 Agt.

NOTICIARIO GREMIAL

LA SOCIEDAD JUAN M. DAVILA BAEZA está de duelo. Falleció el socio jubilado, don Alfredo Aravena Garro, cuyos funerales se efectuarán hoy a las 10 de la mañana, partiendo el cortejo desde la capilla del Cementerio General, hasta el mausoleo que posee la institución. Por lo tanto, se cita a los socios a las 19.30 horas en la plazoleta del Cementerio, encareciendo la asistencia y puntualidad en la hora.

LA UNION GREMIAL DE CARPINTEROS, en sesión que celebró recientemente, resolvió constituir y reorganizar la "Unión en Resistencia de Laboradores en Madera", adherida a la Confederación General de Trabajadores. Su mesa directiva quedó formada como sigue: secretario general, Manuel Rodríguez; secretario de actas, Adolfo Rodríguez; de correspondencia y prensa, Guillermo Chávez; tesorero, Braulio Pérez. Se acordó también hacer un llamado a los obreros, para que pasen a formar parte de esta nueva organización, y sesionar los días jueves, a las 19 horas, en Merced 738 (altos).

EL CONSEJO DE LA FEDERACION MUTUALISTA DE SANTIAGO acordó recientemente elevar a la consideración del Ministro de Salubridad, señor José Santos Salas, un oficio, pidiendo que se permita la entrada a cualquiera hora del día a los hospitales de Santiago, a los directores de las entidades adheridas a la Federación; entregar en el curso de la próxima sesión los carnets a los consejeros de la institución. Por este motivo, se nos pide comunicarles que en dicha sesión se presenten premunidos de sus fotografías para los carnets.

EL 6 DEL PRESENTE falleció el fotógrafo ambulante, señor Delfín Romero Briones, procedente de Curicó, quien no tenía familiares en esta ciudad, y que tampoco pertenecía al sindicato Profesional de Fotógrafos. Sin embargo, los socios de esta institución, al saber la triste suerte que había corrido el señor Romero, agravada por el hecho de no tener quien le diera sepultura, tomaron por su cuenta los gastos de sepultación, que se efectuaron el día 8 en el Cementerio General, y que se vio concurrido por casi la mayoría de los socios.

AYUDANTE CONTADOR
para empresa importante, NECESITA, de preferencia contador.
INDICAR EDAD, REFERENCIAS, PRETENSIONES DE SUELDO, A
A. B. C.
CASILLA 81 - D

"EMPRESA DE AGUA POTABLE DE SANTIAGO"

PROPUESTA PUBLICA

Llámase a Propuesta Pública para el 28 de agosto, por 20.000 kilos de plomo Cerro Pasco Perú o similar.

Bases y antecedentes en la oficina de Adquisiciones de la Empresa, Alameda Bernardo O'Higgins 725.

EL ADMINISTRADOR.

CAJA DE LA HABITACION

Propuestas públicas medidores eléctricos

Se solicitan propuestas públicas para la provisión de 5.000 medidores eléctricos, destinados a varias poblaciones, las que se abrirán el día jueves 21 de agosto próximo, a las 16 horas, en la oficina del Jefe del Departamento Técnico, calle Arturo Prat 48, 4.o piso.

Los interesados en presentarse a las propuestas deberán estar inscritos en el Registro correspondiente con diez días de anticipación, a lo menos, a la fecha de la apertura de las propuestas.

Bases y antecedentes pueden solicitarse diariamente de 14 a 17 horas en el Archivo Técnico de la Caja.

EL VICEPRESIDENTE

REMAT FISCA

El 14 de agosto de 1947, a las 11 horas, ante de Almoneda de Santiago, en la Oficina del Tes vincial de Santiago, Ministerio de Hacienda, se procederá a rematar en pública subasta las sigui piedades fiscales:

1.o) Propiedad ubicada en Illapel, provinci quimbo, formada por dos retazos de terrenos, div camino público, a orilla río Quilimarí y Tres Superficie 17,80 has. Mínimum $ 54.391,64. Boleta

2.o) Sitio calle Joaquín Rodríguez s/n., contig 2948 de esta ciudad, comuna de Ñuñoa. Superfic mada 126 m2. Mínimum $ 3.000. Boleta $ 600.

3.o) Propiedad ubicada en calle Aurora Mis de esta ciudad, comuna de San Miguel. Superfic m2. Mínimum $ 30.000. Boleta $ 5.000

4.o) Sitio ubicado en zona denominada Depósito con frente a la faja de la línea férrea a Valpa 1.638.50 m2. Mínimum $ 88.479. Boleta $ 10.000.

5.o) Propiedad ubicada en calle Ruiz Tagle N.o esta ciudad. Buen estado, 8 habitaciones, 2 toilette superficie 271.70 m2. Mínimum $ 89.600. Boleta $ 10.

Las propiedades se venden en el estado en que cuentran, con todos los derechos, usos, costumbres vidumbres, pagándose su precio al contado, dentro cer día de la subasta, más impuesto del 10% de adjudicación y 2% comisión de martillo, impuesto ferencia si corresponde y corriendo de cargo del el pago de publicaciones, gastos de escrituras e nes.

Bases y antecedentes en el Departamento de Bi cionales, Teatinos 254, 4.o Piso.

EL JEFE DEL DEPARTAMENTO DE BIENES NACI

FERROCARRILES DEL ESTA

PROPUESTAS PUBLICA POR MATERIALES

Se llama a propuestas públicas por los si tes materiales, las que se abrirán en la Sec quisiciones del Departamento de Materiales cenes (Estación Central), a las 10 horas de que a continuación se indican:

EL 21 DE AGOSTO DE 1947 — PROPUESTA

CABLE de Manila, CAMISAS "Sun F lámparas; HILO negro en carretillas; RE p. asientos; TIZA en terrones; ALAMBR ro; BOTADORES de 67% TENAZAS HACHAS sin mango; BALAS Wi 44; JABON cola de pescado; una ROMANA RO redondo y rectangular; COPLAS y CO fierro negro; CAL viva; RODAMIENTOS tas; TORNILLOS cromados, TUBOS de co

EL 22 DE AGOSTO DE 1947 — PROPUESTA

CHAPAS de bronce; ESMERILES en normales; LIENZA, LIJA p. pintura al agua GOS de madera; PIEDRAS p. rectificar les; JABON desinfectante; UNIONES de PIEZAS ACERO FUNDIDO; VIGAS y DU TES para bogies de tenders.

Bases, mayores datos y antecedentes consultarse diariamente en la Sección Adqu del mismo Departamento, de 9.30 a 11.30 A de 3 a 5 P. M, excepto sábados, que se atie 10.30 a 11.30 A. M.

EL JEFE DEL DEPARTAMENTO MATERIALES Y ALMACENE

GUIA PROFESIONAL

ABOGADOS

RENATO FERNANDEZ LECAROS
VICTOR VIAL V.
ARMANDO REYES D.
Abogados
Agustinas 1350
Oficina 570

AIDA SEPULVEDA-HERACLIO MORALES
Civiles, criminales
Arturo Prat 722, departamento 2. VIII-13.

ENRIQUE OLIVA MONTANER
Huérfanos 1142, Oficina 27
6 Sep.

CONTADORES

EMILIO GONZALEZ CHAVES
Contador. Consultas gratis San Diego 1621 y Franklin 1079 agosto 31.

TECNICOS DENTALES

LABORATORIO DENTAL LEZAETA
Dentaduras artificiales
Composturas inmediatas
Huérfanos 757 — 3.er piso
Oficina 308 — Teléf. 31829
agosto 31.

LABORATORIO DENTAL Humberto Maulen
B. O'Higgins 773. Oficina 6
Teléfono 60784. Composturas rapidísimas.
agosto 31.

MEDICOS

DR. GORGEWSKY
Rayos X
Broncopulmonares, Estómago, Hígado, Diabetes
Almirante Barroso 57
2 a 5. agosto 10.

MEDICOS

DR. CASTAÑON
Exclusivamente pulmón
Agustinas 1269 (edificio LA NACION).

STUTZIN
Ex Director Hospital Europa. Urinarias — Sexología, impotencia.
Monjitas 843, Dep. 44
agosto 22.

DR. WORTZMAN
Medicina interna
Hora: 3 a 5
Huérfanos 972, 7.o piso
Oficina 705 — Tel. 62458

THOMPSON SCHWARZENBERG
Señoras: glándulas, obesidad, arterioesclerosis, reumatismo, hígado, estómago, intestinos. Metabolismo, impotencia sexual.
Merced 468-A.—Fono 33788. Sep. 2.

DR. A. WEHRHAHN
Estómago, intestino, hígado, Rayos X, Radiografías
Pedir hora fono 64651.
San Isidro 87-A.

Doctor GASTON RAMIREZ
Fono 48517. Consultas 5 a 8
Piel, Sífilis, Venéreas
J. M. Infante 22 (Providencia). Sep. 2.

RAIMUNDO RATINOFF
Broncopulmonares
Corazón, Rayos X. Agustinas 681, 3-6. 32521-46405.
agosto 31.

DR. HERNANI PARODI
Piel, Sífilis, Venéreas.
Arturo Prat 177. Teléfono 89693. Consulta de 3 a 7.
septiembre 22.

MEDICOS

DR. JULIO PAREDES
Enfermedades señoras
Cirugía 2-5 P. M.
Brasil 47.— Fono 69823.
agosto 22.

MATRONAS

RAQUEL GONZALEZ TORO
Especialidad primerizas. Serrano 161. Fono 87202.
5-IX

MERCEDES DARRIGRANDI
Estudios extranjero, últimos adelantos
Avenida Holanda 3594.
Teléfono 42463. Sep. 2.

SEÑORA MORAL
Embarazos toda época.
Tratamientos casos urgentes.
Avenida Santa María 259.
Tercer piso, frente Palacio Bellas Artes. Fono 84931.
agosto 31.

BLANCA PINEDA
Consulta gratis.
San Diego 267
agosto 31.

OPTICA.

OPTICA "LUZ"
146 —Arturo Prat— 146
Teléfono: 83953
agosto 31.

PRACTICANTES

REYES
Tratamientos — Atención permanente.
A. Prat 763 — Teléfono 66532. VIII-10

ESCOBAR
Tratamientos
Huérfanos 757.
Oficina 207
agosto 31.

TE Y CAFE
reemplace usted por el producto de óptima calidad
MI-MI
Paquete 60 cts. y $ 2.00 en Farmacias y Almacenes
Por Mayor: Santiago, Casilla 3402. Teléfono 50287

CONTRA CIERTAS
Eczemas - Ronchas - Empeines - Espinillas Comezón
de la piel del cuero cabelludo, puede usted aplicar el
UNGUENTO MONTE SANTO
Base: Lasarmentolalcanfor.

ARMADA DE CHILE

PROPUESTA PUBLICA N.o 26

Solicítanse Propuestas Públicas por trabajos de construcción de un taller para reparaciones de embarcaciones menores, ubicado en el terreno de propiedad de la Armada, Punta Duprat, Playa Ancha, Valparaíso.

Bases, planos y antecedentes, pueden retirarse en la Comisaría de la 1.a Zona Naval, edificio de la Intendencia, 2.o Piso, Valparaíso.

Las Propuestas se abrirán en la Sala de Despacho del COMANDANTE EN JEFE DE LA PRIMERA ZONA NAVAL, edificio de la Intendencia, el día lunes 18 de agosto de 1947 a las 16 horas.

EL COMANDANTE EN JEFE DE LA 1.a ZONA NAVAL.

POR CADA AVISO ECONOMICO ORDENADO CUALQUIER DIA EN EL MESON DE "LA NACION"
obsequiamos:

Productos de Laboratorios Porcelan
ELOY ROBLES 3009. SANTIAGO
TOMA PECTORAL SOTO ROJO
y déjate de toser . . . . !