EL TIEMPO
...nublados a cubiertos con temperaturas ...probables de 6 y 18 grados anuncia pa... capital la Oficina Meteorológica de la FACH. ...ima de ayer fue de 2,6° a las 7.30 horas y ...máxima de 23,6° a las 16.10 horas.

La Nación

$15

SANTIAGO DE CHILE
Miércoles 25 de Mayo de 1983
Nº 21.530-Año LXVII

Cuerpo A

Del momento económico

Optimista análisis de la SOFOFA

- Se ha detenido el proceso recesivo
- Cambian tendencias negativas de los índices industriales

...Sociedad de Fomento Fabril, en ...forme económico correspondien... primer trimestre de este año, afir... que se ha detenido el proceso re...vo, habiéndose iniciado un cambio ...tendencias negativas de los índi... industriales.

...acuerdo con el análisis de las ...sobre producción, ventas y con...de energía eléctrica, la agrupa... gremial de los productores manu...ureros, aseguran que "existe un ...bio en las tendencias del nivel de ...dad industrial y es posible ver al...os atisbos de mejoría".

...rega el documento que hay tres ...res principales que explican esta ...ción positiva en la actividad fabril: ...cio del dólar, las sobre tasas ...ncarias y el alza del arancel de im...ción.

...ica que para que esa mejoría ...nsforme en una reactivación ...ida", debe modificarse igual... la tendencia de otros compo... de los que integran una reacti... de la economía. Ellos son las compras estatales de productos nacionales, la reducción del desempleo, el aumento del poder de compra de las remuneraciones y la situación financiera de las empresas.

Añade Fomento Fabril que, como estos procesos se autoalimentan, "es muy probable" que en cuanto mejore alguno de tales elementos, se produzcan "avances positivos en el nivel de actividad" y "automáticamente" se afiance el proceso de mejoría".

Para probar tales afirmaciones, el gremio de los empresarios industriales, esgrime un conjunto de cuadros explicativos que muestran la tendencia recesiva de la economía a partir de diciembre de 1981, con toda la gravedad ocurrida en 1982 y el cambio de dirección del proceso negativo a contar del primer trimestre de este año.

El documento contiene además amplia información sobre el comercio exterior, la situación monetaria, la economía internacional, remuneración y empleo y otras materias.

(Más Inf. en Pág. 7-A)

Hoy escribe
Gastón Acuña Mac-Lean

¿Oposición Racional?

...sto que ya se ha señalado más de una vez, sobra ...dejar constancia que el régimen de las FF.AA., en la ...itud de su poder y en el apogeo de su respaldo mul...dinario, cuando nadie estaba en condiciones de exi...le nada, en un acto de libre determinación resolvió ...tolimitar sus facultades y fijarse un plazo al llamar a la ...udadanía a un plebiscito y entregarle la nueva Carta ...undamental.

...omo ha dicho Su Excelencia, quien desconozca estas ...erdades o arroje sobre ellas la sombra de una duda se ...omporta de un modo impúdico y falaz.

(Pág. 3 A)

Activo proceso de reprogramación de las deudas

- Superintendencia de Bancos e Instituciones Financieras analiza las operaciones que se están efectuando en, prácticamente, toda la banca comercial. Esta semana informará sobre un primer resultado global del proceso

...a recopilación preliminar de la ...erintendencia de Bancos e Institu...es Financieras revela que se está ...ando activo el proceso de repac... de las deudas de empresas pro...vas.

...ormaciones proporcionadas por ...es de dicha repartición pública ...n que la reprogramación de ta... compromisos financieros internos ...á "marchando en forma ordena...", lo que muestra "claro interés de ...deudores por aprovechar el bene... que representa la fórmula pro... por el Gobierno".

...la presente semana la Superin...ncia dará a conocer, probable...te, una primera información glo...al sobre el proceso de repacta...

...e acuerdo con el procedimiento ...ndo por dicho organismo y el ...isterio de Hacienda, corresponde al organismo fiscalizador de la actividad financiera nacional ir conociendo cada operación que se haga en la banca comercial. De ahí que sea la entidad que ha recopilado toda la información existente, en forma global, sobre el proceso de reprogramación de tales deudas.

BANCO DEL ESTADO

Como una forma de contribuir a agilizar este efecto reactivador de la economía nacional, el Banco del Estado destacó a personal especializado en todas las oficinas regionales, con las más amplias facultades para llevar a cabo las repactaciones.

Una primera etapa consistió en proporcionar una vasta información a través de todas sus dependencias ubica-

(Pasa a la Pág. 12A)

...ER FANS CLUBS
10 PUNTOS
...MBRE: ....
...ECCION Y TELEFONO: ....
....
...Y FAN DE: ....

ALMUERZO DE S.E. CON EMBAJADORES

El Presidente de la República, General Augusto Pinochet Ugarte, se reunió ayer con 15 embajadores de países amigos de Chile. En la fotografía, el Primer Mandatario departe con los representantes de Su Santidad el Papa, Nuncio Apostólico Angelo Sodano; de Perú, José Luis Bustamante; de Austria, Walter Lichem y de Guatemala, Enrique Castellanos

(Inf. Pág. 12 A)

De 140 millones de pesos

Crearán Fondo Social para estudiantes universitarios

- Ministerio de Educación espera respuesta de Hacienda en un plazo de 15 días

El Ministerio de Educación solicitó al de Hacienda el otorgamiento de un Fondo Especial de 140 millones de pesos, para cubrir las necesidades sociales de más de 9 mil alumnos universitarios, tales como alimentación, vestuario, alojamiento y movilización. Estos recursos serán entregados en forma paralela al Crédito Fiscal.

La información la proporcionaron ayer los dirigentes de la Universidad Austral de Valdivia, Iván Elgueta y Alfonso Hering, tras entrevistarse con la Ministro de Educación Mónica Madariaga.

Los representantes universitarios acudieron al gabinete de la Secretario de Estado para plantear sus inquietudes en torno a los bonos de alimentación en el plantel, Crédito Fiscal, creación de nuevas carreras, y una diferenciación especial de este crédito en universidades regionales.

Respecto de este último punto, Elgueta especificó que en la Universidad Austral el 63% de los alumnos provienen de otras ciudades, por lo tanto sus necesidades son mayores, dadas también las condiciones climáticas de la zona.

Todo ello quedó en estudio, según lo expresado por la Ministro Madariaga.

En torno al fondo especial, los estudiantes precisaron que la Secretario de Estado esperaba una respuesta de Hacienda en un plazo aproximado a los 15 días.

También les explicó la Ministro de Educación que era igualmente su inquietud el plantear el Crédito Fiscal en forma diferenciada, situación que estaba siendo analizada.

EXITO DEL CONCIERTO DE MEDIODIA

El público respondió ampliamente al ciclo de "Conciertos de Mediodía", ayer, al agolparse en el Teatro Municipal desde antes de las 13 horas. Así pues, la iniciativa para escuchar buena música a la hora de la "colación" fue captada por la ciudadanía que, a bajo precio, tiene, también, la posibilidad de un refrigerio o "tentempié"

Inf. Pág. 9 A

Anuncio del Ministro de Obras Públicas

3.000 nuevos empleos brindará plan caminero de OO. Públicas

- Costo total demandará una inversión de 265 millones de dólares
- Inaugurado sector repavimentado Agua Dulce — Chigualoco al norte de Los Vilos

El Ministro de Obras Públicas, brigadier general Bruno Siebert Held, anunció que el nuevo programa de Construcción y Conservación de Caminos, mediante la utilización de un crédito internacional, dará empleo a otras tres mil personas.

El anuncio lo hizo al inaugurar un nuevo sector repavimentado de la Carretera Panamericana Norte, en un tramo de 27 kilómetros denominado Agua Dulce-Chigualoco, al norte de Los Vilos.

"El costo total del Programa —dijo— demandará una inversión de 265 millones de dólares, de los cuales 128 millones colocará el Banco Mundial BIRF. Se estima entonces, que este año se invertirán 12,8 millones de

(Pasa a la Pág. 12A)

Pinochet en gira al norte

Durante tres días recorrerá la I y II Región

Con el objeto de contactarse con la comunidad local, reunirse con dirigentes sindicales de la zona e informarse de la situación regional, el Presidente de la República, General Augusto Pinochet Ugarte, iniciará hoy una visita de tres días a las ciudades de Antofagasta e Iquique.

El Jefe del Estado, quien viajará acompañado de los Ministros de Obras Públicas y de Vivienda y Urbanismo, presidirá las ceremonias de conexión de la nueva aducción de agua potable para la ciudad de Iquique y de entrega de 206 nuevas viviendas y 1.281 títulos de dominio, así como también, la inauguración del desvío de la Carretera Panamericana Norte.

El Primer Mandatario viajará hasta la ciudad de Antofagasta llegando a las 18 horas de hoy al aeropuerto de Cerro Moreno, donde será recibido por las autoridades locales.

Luego, a las 19.30 horas, presidirá un acto cívico en la Plaza Colón de esa ciudad para, a las 21.30 horas, asistir a una comida ofrecida por la comunidad local.

Al día siguiente, S.E. continuará hasta la oficina Pedro de Valdivia para reunirse a las 10.30 horas con los dirigentes sindicales. Al término del encuentro, el Primer Mandatario visitará las faenas del salitre para, al mediodía salir hacia la ciudad de Iquique.

En esta ciudad, el Presidente de la República encabezará la ceremonia de inauguración de la nueva aducción de

(Pasa a la Pág. 12A)

Vicecomandante en Jefe del Ejército, Teniente General Julio Canessa Robert.

Canessa subroga en Interior

El Vicecomandante en Jefe del Ejército, Teniente General Julio Canessa Robert, asumió ayer la subrogación del Ministerio del Interior y de Defensa Nacional, debido a la enfermedad que aqueja a quien actualmente desempeñaba ambos cargos (subrogando también la cartera de Interior), vicealmirante Patricio Carvajal.

La información fue dada a conocer mediante un comunicado emanado de la División de Comunicación Social de Gobierno que señala:

"La División de Comunicación Social de Gobierno informa a la opinión pública que por enfermedad del Sr. Almirante don Patricio Carvajal Prado, asumirá la subrogación del Ministerio del Interior y Ministerio de Defensa Nacional, en conformidad con las disposiciones legales vigentes, el Sr. Teniente General don Julio Canessa Robert, Vicecomandante en Jefe del Ejército".

La Esmeralda

Con 85 cadetes a su bordo, el barco escuela de la Armada inició un crucero al norte del país

(Inf. Pág. 5A)

Correos

El gerente general dio a conocer que la Empresa de Correos de Chile entra en una etapa de amplia modernización

(Inf. Pág. 5A)

Lo Valledor

La Planta Faenadora de Carnes quedó a disposición del Ministro de Economía, para colaborar en la producción

(Inf. Pág. 4A)

Pensiones

Inició su trámite administrativo el proyecto de ley que precisa que las pensiones y jubilaciones se pagarán sin tope alguno, salvo el monto de la pensión inicial.

(Inf. Pág. 12A)

SERVICIOS

SANTORAL DE HOY: Santos Gregorio y Beda. Santas Sofía y María Magdalena Pazzi
MAÑANA: Santa Mariana

LINEAS AEREAS

SALIDAS NACIONALES

LAN CHILE: (Reservas: 578080) LA 094 a las 08.00 a Iquique y Arica. LA 085 a las 08.10 a Puerto Montt y Punta Arenas. LA 033 a las 12.30 a Isla de Pascua.
LADECO: (Reservas: 728141) LAD 003 a las 08.00 a Concepción. LAD 060 a las 08.20 a Antofagasta, Iquique y Arica. LAD 015 a las 09.00 a Temuco, Valdivia y Osorno. LAD 071 a las 11.00 a Puerto Montt y Punta Arenas. LAD 022 a las 15.55 a Antofagasta y Calama. LAD 005 a las 18.45 a Concepción.
AERONOR: (Reservas: 86357) AN 300 a las 09.00 a La Serena y Copiapó. AN 042 a las 23.00 a Antofagasta, Iquique y Arica.
ICARO: (Reservas: 2262837). Vuelo tipo Charter a solicitud.

LLEGADAS

LAN CHILE: (Informes: 719018.) LA 084 a las 16.50 de Punta Arenas y Puerto Montt. LA 095 a las 17.55 de Arica e Iquique.
LADECO: (Informes: 719445) LAD 002 a las 10.05 de Concepción. LAD 014 a las 14.00 de Osorno, Valdivia y Temuco. LAD 061 a las 16.45 de Arica, Iquique y Antofagasta LAD 070 a las 20.00 de Punta Arenas y Puerto Montt. LAD 004 a las 20.50 de Concepción. LAD 023 a las 21.30 de Calama y Antofagasta.
AERONOR: (Informes: 575262) AN 041 a las 14.45 de Arica, Iquique y Antofagasta. AN 301 a las 20.00 de Copiapó y La Serena.

LLEGADAS INTERNACIONALES

LAN CHILE: (Informes 719018) LA 119 a las 17.55 de La Paz, Arica e Iquique. LA 124 a las 22.15 de Buenos Aires.
LADECO: (Informaciones: 719445) LAD 111 a las 21.40 de Río de Janeiro y Sao Paulo.
AEROLINEAS ARGENTINAS (Informes: 719300) AA 226 a las 16.10 de Buenos Aires, Córdoba y Mendoza.
AEROPERU: (Informes: 719000) PL 606 a las 10.05 de B. Aires.
AVIANCA: (Informes: 734327) AV. 080 a las 09.50 de Buenos Aires. AV. 083 a las 19.00 de Bogotá y Lima, con conexión de Los Angeles, México, Frankfurt, París, Madrid y Caracas.
EASTERN AIRLINES: (Informes: 719260) EA 1 a las 12.05 de Nueva York, Miami, Panamá y Guayaquil. EA 10 a las 18.39 de Buenos Aires.
ECUATORIANA: (Informes: 719447) EU. 071 a las 15.00 de Miami, Los Angeles, México, Quito y Guayaquil.
FAST AIR: (Informes: 719447) UD 201 a las 11.00 de Miami, UD. 511 a las 23.00 de Sao Paulo.
LUFTHANSA: (Informes: 719164) LH 504 a las 12.45 de Frankfurt con escalas en Río de Janeiro, Sao Paulo y Montevideo.
LLOYD AEREO BOLIVIANO: (Informes: 712751) LB 909 a las 12.35 de Miami, Panamá, Santa Cruz, La Paz y Arica.
SAS: (82737) SK 957 a las 20.45 de Estocolmo, Copenhague y Río.
VARIG: (Informes: 719163) RG 924 a las 13.00 de Amsterdam, Roma, Milán, París, Lisboa, Río, Sao Paulo y Porto Alegre.

SALIDAS

LAN CHILE: (Reservas: 578080) LA 118 a las 08.00 a Iquique, Arica y La Paz. LA 133 a las 12.30 a Isla de Pascua y Papeete. LA 125 a las 17.30 a Buenos Aires.
LADECO: (Reservas: 728141) LAD 110 a las 09.00 a Asunción, Sao Paulo y Río de Janeiro.
AEROLINEAS ARGENTINAS: (Reservas: 394121) AA 227 a las 16.50 a Mendoza, Córdoba y Buenos Aires.
AEROPERU: (Reservas: 715035) PL 606 a las 11.00 a Lima, Bogotá, Caracas, Panamá, Miami y México.
AVIANCA: (Reservas: 81919) AV 080 a las 10.40 a Lima y Bogotá con conexiones de Caracas, Madrid, París y Frankfurt. AV 083 a las 19.55 a Buenos Aires.
EASTERN AIRLINES: (Reservas: 716266) EA 1 a las 12.55 a Buenos Aires EA 10 a las 19.30 a Guayaquil, Panamá, Miami y Nueva York.
ECUATORIANA: (64251) EU 071 a las 16.00 a Buenos Aires.
FAST AIR: (Reservas: 719430) UD 510 a las 14.00 a Sao Paulo.
KLM: (Reservas: 398001) KL 794 a las 07.35 a Montevideo, Sao, Río, Lisboa y Amsterdam.
LUFTHANSA: (Reservas: 722686) LH 505 a las 14.15 a Frankfurt con escalas en Montevideo, Sao Paulo y Río de Janeiro.
SAS: (Reservas: 82736) LAD 110 a las 09.30 a Río de Janeiro.
VARIG: (Reservas: 68751) RG 925 a las 14.15 a Porto Alegre, Sao Paulo, Río, Milán, Roma, Belén, Lisboa y París.

TRENES

MOVIMIENTO DE TRENES

SALIDAS DE ESTACION MAPOCHO

Salida	Destino	Categoría	Frecuencia
8.35	Valparaíso	A. Expreso	Diario
12.40	Valparaíso	A. Expreso	Días de Trab.
14.40	Valparaíso	A. Expreso	Diario
16.40	Valparaíso	A. Expreso	Diario
19.25	Valparaíso	A. Expreso	Diario
21.40	Til Til	Local	Diario (exc. Sáb. y Vísp. fest.)

LLEGADAS A ESTACION MAPOCHO

Llegada	Procedencia	Categoría	Frecuencia
7.22	Til Til	Local	Diario (Exc. Dgos. y fest.)
8.55	Quillota	A. Expreso	Días hábiles
10.18	Valparaíso	A. Expreso	Diario
14.23	Valparaíso	A. Expreso	Diario
17.20	Valparaíso	A. Expreso	Diario
21.30	Valparaíso	A. Expreso	Diario

SALIDAS DE ESTACION CENTRAL

Salida	Destino	Categoría	Frecuencia
8.15	Osorno	A.S. Salón "Rápido de los Lagos"	Diario
8.30	Concepción	A. Expreso	Diario
9.00	Chillán	T. Ordinario	Diario
11.00	Linares	A. Local	Diario
13.30	Concepción	A.S. Salón	Diario
14.30	Talca	Aut. Expreso	Diario
16.00	Chillán	T. Expreso	Diario
17.30	Chillán	A.S. Salón "El Libertador"	Diario
18.30	P. Montt	T. Rápido	Diario
19.00	Linares	A. Expreso	Diario
20.00	Valdivia	T. Rápido "Rápido del Calle Calle"	Diario
20.15	S. Fernando	A. Local	Diario, except. sáb.
21.00	P. Montt	T. Expreso	Diario
22.00	Temuco	A.S. Salón "El Frontera"	Diario
22.20	Concepción	A. Expreso "Super Económico"	Diario
23.00	Concepción	A.S. Salón	Diario

LLEGADAS A ESTACION CENTRAL

Llegada	Procedencia	Categoría	Frecuencia
7.05	Concepción	A. Expreso "Super Económico"	Diario
7.20	Concepción	A.S. Salón	Diario
7.50	S. Fernando	Aut. Local	Diario Exc. Dgos.
8.20	Temuco	A.S. Salón "El Frontera"	Diario
8.40	P. Montt	T. Expreso	Diario
9.20	Valdivia	T. Rápido "Rápido del Calle Calle"	Diario
9.55	P. Montt	T. Rápido	Diario
11.15	Linares	Aut. Expreso	Diario
13.25	Chillán	T. Expreso	Diario
13.45	Chillán	A.S. Salón "El Libertador"	Diario
18.00	Concepción	A. Expreso	Diario
21.15	Concepción	Aut. S. Salón	Diario
2,4"	Chillán	T. Ordinario	Diario
22.20	Talca	Aut. Expreso	Diario
22.45	Osorno	A.S. Salón "Rápido de Los Lagos"	Diario

Nota: Los trenes rápidos llevan dormitorios, comedor, salón, primera y clase económica. Los automotores supersalón llevan también clase económica. Servicio permanente de "Autotrén" a Concepción, Temuco, Valdivia, Osorno y Puerto Montt, todo el año.
El Automotor Supersalón de las 23.00 horas a Concepción lleva coches dormitorios.

INFORMACIONES Y VENTA DE PASAJES

Estación Central: Fono 92157. Estación Mapocho: 00923. Avenida Libertador Bernardo O'Higgins 853 (Galerías El Libertador) fonos: 391818 y 30746. Metro Estación Escuela Militar, local 3 (Galería Sur), fono: 2282983. Servicio Autotrén, Avenida Libertador Bernardo O'Higgins 853, fono 31814.

ARCHIVO DE LA HISTORIA

EFEMERIDES NACIONALES

1810.— Los patriotas Rojas, Ovalle y Vera, todos de alta posición social, fueron detenidos por el Gobernador García Carrasco y deportados al Perú. El pueblo se amotinó y se reunió en la Plaza de Armas, exigiendo a García Carrasco la vuelta de los presos y la renuncia de su cargo de Gobernador. Gregorio Argomedo pronunció un brillante discurso, en el cual pidió a nombre de los patriotas la renuncia del jefe realista. Al ver los ánimos enardecidos y que la gente estaba armada, García Carrasco renunció y entregó el poder a don Mateo de Toro y Zambrano.
1821.— Fundación de Vicuña por don Joaquín Vicuña, quien bautizó la Villa como San Pedro de Vicuña. El 8 de Agosto de 1872 recibió el título de ciudad.
1833.— El Presidente Joaquín Prieto promulga la nueva Constitución aprobada por la Convención del 22 de Mayo. Esta carta política estuvo en vigencia hasta 1925.
1910.— Se inaugura el ferrocarril trasandino entre Chile y Argentina.

EFEMERIDES EXTRANJERAS

1498.— En Florencia es ahorcado el dominico Jerónimo Savonarola.
1681.— En Madrid muere Pedro Calderón de la Barca, dramaturgo que sucedió a Lope de Vega como el más grande autor teatral del llamado "Siglo de Oro", de la literatura española.
1803.— Inaugura sus trabajos el observatorio astronómico de Santa Fe, de Bogotá.
1809.— Se registra el "Grito de Chuquisaca", primer movimiento de independencia de Bolivia para librarse de la dominación española. Fue aplastado por un ejército enviado por el virrey de Lima.
1810.— Se instala la primera Junta de Gobierno en Argentina, sin la participación del Virrey Cisneros. El Cabildo aprobó a esta Junta como Gobernadora del Virreinato de La Plata, durante el cautiverio del Rey Fernando VII, que fue derrotado por Napoleón. Sin embargo, en esta fecha terminó prácticamente el Gobierno de España en Argentina y nació la República.
1812.— El general argentino Manuel Belgrano enarbola la bandera blanca y azul en Jujuy.
1813.— La asamblea general constituyente de Buenos Aires, declara abolida la esclavitud y la tortura en Argentina.
1814.— José Antonio Alvarez de Arenales vence a los españoles en la batalla de Florida, Bolivia.
1815.— Se firma en Buenos Aires el Pacto del ABC, formado por los gobiernos de Argentina, Brasil y Chile, para fomentar sus relaciones comerciales, políticas y culturales, en beneficio del Panamericanismo.
1816.— Se funda en Uruguay la primera biblioteca pública.
1822.— El General Antonio José de Sucre firma el armisticio con el general José de Aymerich, último mandatario español en el Ecuador.
1871.— En Buenos Aires muere el poeta y diplomático argentino José Mármol.
1872.— Con una obra de Giuseppe Verdi se inaugura el teatro de la Opera de Buenos Aires, actual Teatro Colón.
1874.— Ecuador se consagra al Corazón de Jesús.
1881.— Se declara himno nacional de Venezuela la canción "Gloria al bravo pueblo".
1883.— El mariscal Otto von Bismarck instituye el seguro de enfermedad.
1914.— La Cámara de los Comunes británica sanciona la ley de autonomía de Irlanda.
1923.— Independencia de Transjordania bajo Amir Abdullah.
1933.— Fallece en Barcelona el novelista colombiano José María Vargas Vila.
1933.— Mediante la intervención del Consejo de la Liga de Naciones, se firma en Ginebra el acuerdo que pone fin al conflicto entre Colombia y Perú.
1941.— Muere el actor y autor dramático argentino Florencio Parravicini.
1946.— Jordania se proclama Estado independiente como monarquía constitucional hereditaria, separándose de la corona británica.
1949.— Los comunistas chinos entran en Shangai y se inicia la guerra civil.
1977.— El ex ministro de Defensa israelí Moshe Dayan acepta servir como Canciller en el gobierno de coalición de Menahem Begin.
1979.— 272 personas fallecen en un accidente aéreo en el aeropuerto de Chicago.

FARMACIAS

FARMACIAS DE TURNO
SEMANA DEL 21 AL 27 DE MAYO DE 1983

1er. SECTOR: BALMACEDA — CARDENAL JOSE MARIA CARO — VICUÑA MACKENNA — LINEA FERROCARRIL CIRCUNVALACION — AVDA. NORTE—SUR.— GRUPO "B" DEL INDIO Nº 1, Ahumada 2; LA NACIONAL, Padre Orellana 1460; LOS HEROES, Libertador Bdo. O'Higgins 1622; MATADERO, Franklin 708; EVE, Santa Rosa 345; NUBLE, San Diego 1796; SCOTT, Avda. Matta 1399.

2º SECTOR: AVDA. NORTE—SUR — BALMACEDA — LIBERTADOR BDO. O'HIGGINS — COMUNAS: QUINTA NORMAL Y PUDAHUEL.— GRUPO "A", MARAMBIO, José Joaquín Pérez 4601; **GRUPO "B"** CLAUMAB, San Pablo 7203; DIAGONAL, Gonzalo Bulnes 2491; BELGICA, Mapocho 6101; REAL, Rosas 2698; PROFESIONAL, San Pablo 2290; SALAMOVICH, San Pablo 3242.

3º SECTOR: LIBERTADOR BDO. O'HIGGINS — AVDA. NORTE—SUR — ISABEL RIQUELME — CAMINO MELIPILLA — COMUNA MAIPU. GRUPO "A", MODERNA, Ramón Freire 1924; **GRUPOS "B"**, AEROPUERTO Nº 2, Félix Margoz 37 - Maipú; LA SANITARIA, Bascuñán 698; LIBERTADOR, Libertador Bdo. O'Higgins 4599; DEL INDIO Nº 3, Matucana 2-C.

4º SECTOR: PROVIDENCIA — VITACURA — APOQUINDO — LAS CONDES — BILBAO.— GRUPO "B", ABAVIL, Providencia 1733; CARMEN, Pedro de Valdivia 12; RUBIO, Flandes 1030; ROJAS Nº 2, Román Díaz 23; LOS CASTAÑOS, Vitacura 6975; ROZZI, Salvador 702; CLUB DE POLO, Luis Carrera 2215; KENT Nº 2, Candelaria Goyenechea 3820; BINFA, Tobalaba 2051.

5º SECTOR: IRARRAZAVAL — BILBAO — BUSTAMANTE — LA REINA — MACUL.— GRUPOS "B", VILLA LA REINA, Nueva Larraín 9047; SOAL, Irarrázaval 1017; BILBAO, Bilbao 1308; LOS ESPINOS, Pedro de Valdivia 5814; LOS GUINDOS, Egaña 1000; BRASILIA, José P. Alessandri 3533; EVA, Hamburgo 1065; SUR, Grecia 1004; SANTA ISABEL, Santa Isabel 0301; LA FAENA, Ictinos 1434; JUANA DE ARCO, Irarrázaval 3411; RIBELS, Simón Bolívar 7349.

6º SECTOR: VICUÑA MACKENNA — LINEA FERROCARRIL DE CIRCUNVALACION — COMUNAS LA FLORIDA — LA GRANJA — SAN MIGUEL — LA CISTERNA.— GRUPO "A", RECREO, Carmen Mena 664; LA GRANJA Nº 3, Briones Luco 04; **GRUPO "B"** LA LINEA, Fernández Albano 02880; LOS MAÑIOS, Las Industrias 4421; BELLAVISTA, Vicuña Mackenna 7255; UNDA, José Miguel Carrera 9017; KUNZE, José Miguel Carrera 3806; LA LEGUA, Santa Rosa 3890; SANTA CRISTINA, Tomé 0658 - La Granja; SOL DE CHILE, Lo Martínez 168, San Bernardo.

7º SECTOR: SANTA MARIA — COMUNAS: RENCA — CONCHALI — QUILICURA.— GRUPO "A", PRADO, Independencia 2813; **GRUPO "B"** RECOLETA, Recoleta 351; URMENETA, Recoleta 3481; NUEVA INDEPENDENCIA, Independencia Nº 5278.

FARMACIAS DE URGENCIA: AHUMADA, Portugal 155; DIECISIETE Y MEDIO, Vicuña Mackenna 8430; SUIZA, José Miguel Carrera 3052; COVENTRY, Irarrázaval 4818; LOS PORTALES, Monseñor Edwards 1178; AHUMADA ESTADIO ITALIANO, Las Condes 6737; GIL Nº 2, Cuarto Centenario 999; ANDRADE, Libertador Bdo. O'Higgins 2901; y AHUMADA, Vitacura 4224.

NACIMIENTOS

Dean Gregorio Funes, patriota argentino (1749-1830); Ralph Waldo Emerson, escritor norteamericano (1803-1882); Bela Bartok, compositor húngaro (1881-1945); Josip Broz Tito, presidente yugoslavo (1892-1980).

PENSAMIENTO

"Sólo sé que nada sé". (Sócrates) "...y ni siquiera eso lo sé bien". (Agregado anónimo).

Comisión de Estudios

Actas Constitucionales

SESION 10ª CELEBRADA EN MARTES 3 DE MAYO DE 1982 (PARTE III)

Transcripción textual de las actas oficiales de la Comisión de Estudio de las Leyes Orgánicas Constitucionales.
La comisión está formada por el señor Sergio Fernández Fernández, que la preside, la señora Luz Bulnes Aldunate y los señores Raúl Bertelsen Repetto, Jaime Guzmán Errázuriz, Francisco Bulnes Ripamonti, Gustavo Cuevas Farren y Hermógenes Pérez de Arce Ibieta. Actúa como secretario el señor Rafael Larraín Cruz. En la actualidad se analizan las bases de la Administración Pública, habiéndose escuchado las opiniones de personeros versados en la materia.
En la oportunidad concurrieron especialmente invitados los señores Manuel Daniel Argandoña y Eduardo Soto Kloss, profesores de Derecho Administrativo de la Universidad de Chile, quienes expusieron sus puntos de vista acerca de lo que, a juicio de ellos, debiera contener un proyecto de ley orgánica constitucional sobre Bases de la Administración Pública.
Se encuentra en el uso de la palabra el señor Soto Kloss:

1º) Indica que, se la comparta o no, la idea de la ley orgánica constitucional tiene en vista rodear de mayor estabilidad a un ordenamiento, fijando exigencias mayores para su aprobación, enmienda o derogación, en su caso, en razón de normar ella las estructuras básicas, sea a) de un Poder del Estado —como los Tribunales de Justicia, el Congreso Nacional, la Administración, la Contraloría General de la República—, sea b) de órganos fundamentales de la institucionalidad —como el Tribunal Constitucional, el Tribunal Calificador de Elecciones, el Banco Central, las municipalidades, los consejos regionales de desarrollo—, sea, en fin, c) de materias de importancia particular —como el sistema electoral, los estados de excepción constitucional, la enseñanza, las concesiones mineras—. Especifica que la antedicha mayor estabilidad tiene por objeto impedir que la modificación del ordenamiento quede librada a las condiciones o exigencias inherentes a la enmienda de la ley común, en virtud de la trascendencia excepcional de las materias normadas.

Ciencia Práctica

2º) Por lo que atañe a la elaboración de una ley orgánica constitucional determinada, recalca que el fin tenido en vista resulta fundamental. Aduce que, en esencia, el Derecho es una ciencia práctica, por lo cual interesa primordialmente conocer el objetivo al cual apunta, como que el legislador no hace al legislar sino tender a conseguir fines. Piensa que tal elaboración concreta implica, en principio, una complejidad bastante grande, habida consideración de que ley orgánica constitucional es aquélla que, como ha señalado, fija o establece la estructura básica de un Poder del Estado, de un órgano esencial de la institucionalidad o de una materia fundamental. Opina que, "aparentemente", puede ser simple hacerlo, si la elaboración se reduce a fijar principios, bases o fundamentos. Esto se conecta, en su concepto, con la falsía de la terminología empleada por el constituyente. (Entre paréntesis, presenta excusas por este juicio a los tres miembros de esta Comisión que han sido constituyentes). Dicha falsía radica, en su opinión, en que las leyes orgánicas constitucionales no son tales, sino son propiamente leyes básicas, porque establecen las "bases" de un ordenamiento. Concluye que, por tanto, en apariencia, la tarea sería fácil si sólo se realizare una normación de principios, o sea, si únicamente se fijaren los cimientos del edificio normativo. Pone de relieve que ha dicho "en apariencia", porque, si bien hay oportunidades en que ello es posible, lo usual es que los principios exijan algún desarrollo mayor, a fin de evitar equívocos. Juzga imprescindible no olvidar que, sobre la base de los mismos principios, suelen concretarse realizaciones diametralmente opuestas. Por vía ejemplar, menciona que el tan clásico principio de la división de los Poderes ha tenido consecuencias absolutamente diversas, según se lo aplique "a la francesa" o "a la norteamericana", en un caso político. Asevera que, con mayor razón, en otro campo, un principio como el de la carrera funcionaria, como lo ha señalado el señor Daniel, puede llevar a un sistema de organización de la misma ya abierto o a un sistema ya cerrado, a un sistema monocrático o a un sistema "a la norteamericana". De ello infiere que esa aparente facilidad de regular únicamente principios puede traducirse en algo tan anodino como repetir los términos de la Constitución o en pasar a normar un poco más, con el peligro de petrificar una materia. Hace hincapié en que, en el caso en análisis, ese peligro es considerable, si se atiende a que se está en presencia de una materia tan intrínsecamente dinámica como la Administración Pública, en la cual se trata de satisfacer, mediante medios de acción diversa, necesidades concretas que se van presentando a través del tiempo. Invita a imaginar, simplemente, qué habría ocurrido si en 1925 se hubiera petrificado la Administración, cuando precisamente a raíz de todo el movimiento que hubo desde aquel año en adelante nació el sentido de una administración social, preocupada de la seguridad social, y luego la idea del Estado empresario, con todas las consecuencias que él conlleva. Arguye que petrificar este campo equivale a poner una malla, una "camisa de fuerza", que "explotará", por así decirlo, mañana mismo, apenas aparezcan nuevas necesidades.

De allí que, según un modo de ver, cabe pensar que una ley orgánica constitucional, a pesar de normar principios y precisamente con el fin de evitar los equívocos en su concreción, pueda contener no sólo materias básicas, sino también materias propias del contenido de una ley ordinaria, caso en el cual el Tribunal Constitucional, al pronunciarse en virtud del artículo 82, número 1, de la Constitución, determine, como lo ha hecho corrientemente hasta ahora, qué preceptos son orgánicos y qué preceptos no lo son. Advierte, eso sí, que esto conlleva los peligros consecuenciales, porque la determinación de lo que es orgánico queda enteramente librada al arbitrio de las mayorías del Tribunal Constitucional, que como órgano no tiene una perspectiva mayoritariamente jurídica, sino política, punto éste que, sin duda, representa otro grave riesgo. Sostiene que, si se pretendiera normar no sólo los principios, sino un poco más allá de ellos, la ley orgánica poseería los caracteres propios de la terminología "pre 1980", es decir, no sería sino una ley que regula un ordenamiento como un todo, organizándolo unitariamente. Agrega que, en otras palabras, correspondería a nuestro concepto tradicional de ley orgánica, que no es otro que el de la ley que estructura un ordenamiento como un todo completo. En ese contexto, dice que tiene en mente las leyes orgánicas de los servicios públicos o, dentro de otro tipo de legislación, como la dictada desde 1974 en adelante, la ley orgánica de Municipalidades (decreto ley 1.289 y la ley orgánica sobre Procedimientos Expropiatorios (decreto ley 2.186). Hace presente que es posible elegir entre tales opciones, considerando los peligros consecuenciales. Reitera que su exposición trata de ir mostrando los riesgos que comporta cada una de las decisiones susceptibles de adoptarse.

Tipos de Materias

3º) En lo atinente a la ley orgánica constitucional de la Administración Pública, observa que, curiosamente, la Constitución de 1980 determinó su contenido en forma taxativa, pues ha indicado que ella deberá reglar cuatro tipos de materias, y no otras. A pesar de asistirle la certeza de incurrir en repetición de lo ya expresado ante esta Comisión por expositores precedentes, precisa que el constituyente ha señalado que esta ley determinará la organización básica de la Administración Pública; garantizará la carrera funcionaria; asegurará la igualdad de oportunidades de ingreso en ella, y asegurará la capacitación y el perfeccionamiento de sus integrantes. No obstante, dadas las materias sobre las cuales versa esta ley orgánica constitucional, las cuales son de suyo mudables, sometidas a cambio, esencialmente dinámicas, considera que, por prudencia fundamental, no parece admisible hacer rígido este campo, petrificarlo, tornándolo de difícil modificación. Ante este hecho, se pregunta qué cabe hacer. Parte de la base de que la Comisión ha recibido el mandato de legislar, y no de no legislar, aunque éste también se encuentre, a lo menos, dentro de las posibilidades razonables. Desde su punto de vista debería normarse sólo los principios fundamentales del ordenamiento, las bases elementales de todo aquello que hace a lo "orgánico". A la interrogante de en qué consiste lo orgánico, se responde que ello es la estructura básica. Sin embargo, llama la atención acerca de que lo "orgánico" se encuentra ya normado en la Constitución. Subraya que, aunque desperdigadamente, por supuesto, la propia Carta ha determinado los principios básicos de la Administración del Estado. De paso, hace notar que la expresión "Administración Pública", aunque utilizada por el constituyente, está mal empleada, pues le parece palmario que se trata de la "Administración del Estado". Explica que, en efecto, la Constitución ha determinado a la Administración del Estado como "centralizada", en su artículo 3º; como "jerarquizada", en sus artículos 24 y 32, números 9 y 12, aparte de otros; como poseedora de "competencias expresas", en su artículo 7º, inciso segundo, y también en el 6º —pues no posee más potestades que las que expresamente se le hayan conferido por la Constitución o las leyes—, y siempre "subordinada al derecho" y a la búsqueda del bien común, dentro de una tradición que proviene ya de la Carta de 1833.

Por lo que toca a las tres restantes materias —carrera funcionaria, igualdad de oportunidades de ingreso, capacitación y perfeccionamiento del personal—, declara que, a la verdad, querría hacer de "tábano socrático", por cuanto se encuentra persuadido de que, si a su respecto se adopta otra actitud, lo que se legisle a su respecto no será sino mero lirismo, simple intención programática.

Frente al hecho de que el texto de la Constitución estatuye que "una ley orgánica constitucional garantizará la carrera funcionaria", asevera que, como los miembros de la Comisión ya lo habrán apreciado, ello representa una novedad, si se tiene en cuenta lo vigente en esta materia en la normación común.

(Continuará)

Cartas al Director

Escasa Vigilancia

Señor Director:

Desde hace aproximadamente dos años resido en la comuna de La Reina, pero últimamente los asaltos a mano armada, los robos en las residencias particulares han recrudecido en forma alarmante y ya hay sectores por los que en las primeras horas de la noche, digamos las 19 es prácticamente imposible transitar o si se hace, es con mucho temor, ya que se han reunido verdaderas bandas de delincuentes, marihuaneros y otros especímenes más que junto con provocar agreden de hecho y de palabra a los transeúntes, especialmente si son mujeres o personas jóvenes.

No sé si es por falta de personal, lo que sí debo precisar es que en La Reina necesitamos protección policial con urgencia, antes que los delincuentes se posesionen de ese barrio eminentemente residencial y cuyos vecinos tratan de ir mejorando cada día, en su aspecto exterior, para hacerlo cada vez más grato y atractivo.

Mariana Rojas González

Atención Hospitalaria

Mucho se ha hablado de los alcances de la reestructuración de los Servicios de Salud, orientada fundamentalmente a poner las prestaciones al alcance de los sectores de menores recursos. Pero lamentablemente, Sr. Director, lo que se dice a "nivel político" se contradice muchas veces con la realidad. Soy imponente del Servicio de Seguro Social, y desde hace seis meses que trato, infructuosamente, de hacerme algunos exámenes en el Hospital San Juan de Dios. Con orden médica en mano llegué hasta el Servicio de Rayos X para una radiografía de la columna. "Venga el próximo mes" fue la primera respuesta. Luego se me dijo: "Los equipos están malos" y "Venga el próximo mes". Fui el próximo mes y obtuve otra respuesta: "No han llegado placas para radiografías". Esta "tramitación" se ha sucedido sistemáticamente en un lapso de seis meses. No puedo creer que un Hospital permanezca por tanto tiempo sin atención de Rayos. Me resisto a creerlo, más aún si he sido testigo de la forma cómo se recibe a otros pacientes, presumiblemente amigos de algunos funcionarios, pacientes que han obtenido sus placas radiográficas, mientras otros, como en mi caso, seguimos en una increíble y tediosa espera.

L. R. L.
Renca

La Nación

Fundado el 14 de Enero de 1917

Director: Gastón Acuña M.
Representante Legal: Miguel Bejide C.

Editado por la Empresa Periodística "La Nación" S. A.
Domicilio Legal: Agustinas 1269 teléfono 82222

$ 200 Mil Millones Para los más Pobres

La cifra de 200 mil millones de pesos que el Gobierno está destinando en el presente año para beneficiar a los sectores más pobres del país, muestra con total claridad la importancia que el Presidente de la República, General Augusto Pinochet, le asigna al rol subsidiario del Estado.

El Ministro Director de ODEPLAN, al informar acerca de esa enorme cantidad de recursos que se emplea para solucionar los problemas más urgentes de los más necesitados, aclaró que representó destinar el 60% del total del gasto público que se hará en 1983.

Como en 1973 se destinó a la función social del Estado sólo el 27,4% de ese gasto, se desprende la diferencia en cuanto a sensibilidad social del Gobierno de las Fuerzas Armadas con la gestión marxista e, incluso, con anteriores administraciones del país.

La "red social" que el Gobierno ha creado es una vasta acción directa destinada a proporcionar a las áreas de menores recursos el financiamiento adicional que les permite una alimentación completa, atención de salud adecuada, nutrición en niveles similares a los de naciones de alto desarrollo industrial, vivienda digna y oportuna, urbanización de sectores poblacionales, educación integral para las distintas edades, recreación y deportes al alcance de todos, etc.

Este gigantesco esfuerzo presupuestario, fundado en la concepción gubernamental del valor de la persona humana como una dualidad individual espiritual-material, es un rotundo mentís a dos falacias esgrimidas como argumentos por sectores opositores o por analistas extraviados de ruta: despreocupación por los más necesitados y falta de presencia estatal en el proceso integral de desarrollo nacional.

La Declaración de Principios del Gobierno y la Constitución Política del Estado tienen claramente definido el rol subsidiario estatal, que reconoce esa condición del hombre como persona con valores espirituales indivisibles y eternos.

De ahí que la acción de atento cuidado que el Estado mantiene sobre la población, en especial de aquella que tiene menos bienes materiales y culturales, está valorando en su gran dimensión esa dignidad de todos los habitantes del país, en particular de los que en el pasado tuvieron menos oportunidades de acceder a los frutos del desarrollo.

Así, pues, todos aquellos que han tenido necesidad de una ayuda que su propio trabajo y esfuerzo no es capaz de solventar, han recibido la respuesta oportuna de la red social que ha elevado el nivel de dignidad de los chilenos más pobres. Y que en la emergencia actual se ha extremado en profundidad para aminorar los efectos recesivos.

Democracia

El Presidente de la República, al dirigirse al país el pasado viernes, señaló "éste es un Gobierno que trata de proteger al país del totalitarismo". Y con ocasión de la conmemoración del Combate Naval de Iquique, reiteró en Valparaíso "que el Gobierno seguirá trabajando para dar a Chile una democracia protegida, una democracia que lo libre de todo totalitarismo que pretenda llegar a esta tierra".

El Presidente ha querido así recordar uno de los aspectos más importantes de la nueva institucionalidad, recogido fundamentalmente en el artículo 8º de la Constitución Política. Dicha norma declara ilícito y contrario al ordenamiento institucional de la República a todo acto de persona o grupo destinado a propagar doctrinas que atenten contra la familia, propugnen la violencia o una concepción de la sociedad, del Estado o del orden jurídico de carácter totalitario o fundada en la lucha de clases.

La democracia renovada a que se aspira, cuyos elementos básicos se encuentran en la Constitución Política, contiene así los elementos jurídicos necesarios para protegerse de los propósitos deliberados de quienes aprovechan los derechos y facultades que la misma reconoce a todos los individuos, para destruirla e imponer un esquema totalitario.

El comunismo soviético empeñado en destruir las democracias de occidente, califica de fascistas y antilibertarios a quienes pretenden protegerse de su agresión. Chile vivió la experiencia de ver sus instituciones democráticas sobrepasadas por la prédica de la lucha de clases y la acción del Gobierno marxista. Es más, la ciudadanía se vio enfrentada a una guerra fratricida y a una violencia generalizada destinadas a implantar un Estado marxista-leninista, que sólo pudo evitarse gracias a la intervención oportuna y resuelta de las FF.AA. y Carabineros.

Se explica, entonces, recurriendo a nuestra experiencia, que nuestra democracia esté dotada de los recursos necesarios para subsistir. La definición antimarxista que ello supone, así como contraria a cualquier otra forma de totalitarismos, es clave para la proyección futura y la estabilidad de nuestro sistema democrático.

La proscripción de la vida cívica que prescribe la Constitución es aplicable a quienes propagan las doctrinas totalitarias, es decir, a quienes las difunden con ánimo proselitista. No se trata de castigar las ideas, pues el pensamiento es inviolable, sino los actos de tales doctrinas externas. Corresponde al Tribunal Constitucional aplicar la sanción, consistente ésta sólo en la privación temporal de los derechos cívicos o políticos, sin afectarse los derechos más esenciales del ser humano.

Lo anterior se relaciona directamente con un nuevo concepto de pluralismo que acepta e incluye en la vida cívica a una amplia gama de ideologías, pero que excluye a aquellas totalitarias, anárquicas o violentistas, cuyo objetivo declarado es producir el caos para imponer el totalitarismo.

Por cierto que el límite constitucional impuesto no basta por sí solo para evitar el riesgo de que se trata. Pero ello no significa que carezca de efecto. La proscripción legal impide que las actividades y propósitos de los totalitarios puedan cumplirse tan fácilmente como donde no existen impedimentos. Ello explica los incansables esfuerzos del totalitarismo para derribar las proscripciones y sus afanes de seducción para ser apoyados en sus propósitos.

Junto a la norma constitucional, la derrota del totalitarismo exige una permanente lucha anti-subversiva para exterminar todo germen de terrorismo, así como un desarrollo económico social que termine con la pobreza, que integre a la ciudadanía. También es necesario un enfrentamiento ideológico capaz de demostrar en el campo de las ideas, la aberración del totalitarismo y de sus efectos.

La ciudadanía recoge con confianza las palabras del Presidente. La tranquilidad de la nación depende en gran medida de que estos conceptos e instituciones se afiancen en nuestra comunidad para constituirse así en un dique sólido, como lo quiere la autoridad, para resguardar a la Patria de la amenaza totalitaria.

Comenta Gastón ACUÑA MAC-LEAN

¿Oposición Racional?

Parece casi un chiste. Hasta ayer no más, un conocido matutino de esta plaza me acusaba de opositor larvado. Ese mismo matutino, en innúmeras ocasiones, trinó sus peores denuestos contra aquellos partidarios del régimen que, aun leve y ponderadamente, puntuaban la más mínima disparidad con la interpretación docta y barométrica que, en sus páginas, daba del pensamiento gubernamental. Aquel osado que no se sometía a su versión dogmática del oficialismo caía en el índice y era condenado a las penas del infierno, sea como francotirador irresponsable, sea como socializante embozado, sea como fascista, gasfiter o demagogo merodeador. Ya no es que hubiera una "oposición racional". No. Eran proscritos como irracionales hasta los propios partidarios del régimen que le hicieran algún reparo a su aliñada ortodoxia editorial. A tal punto llegaba la intransigencia, hasta tal extremo la estrechez. Hoy, mediante uno de esos giros que le son tan peculiares, ese mismo matutino nos habla de una "oposición racional", a la que describe como "enmarcada en la mayoría de sus expresiones en un contexto de serenidad y mesura".

Sería de suponer que si concede su absolución en términos tan generosos y tan amplios a las revistas "Hoy" y "Mensaje" (para citar sólo dos casos), a los gasfitéres, francotiradores y otros opositores larvados, debiera concedernos un halo de honor en su santoral. Pero no es así. Para ese matutino seguimos siendo abominables. El halo es para la otra oposición, "serena y mesurada", según nos la pinta.

Ya sin citar ni al "Hoy" ni a "Mensaje", me pregunto: ¿se puede calificar de serena y mesurada a una oposición que se niega a reconocer la legitimidad del plebiscito y de la Constitución? ¿Comparte ese matutino tal criterio? ¿Está también pronto a pasar por sobre dos actos de la voluntad soberana libremente expresada en la Consulta Nacional del 4 de enero de 1978 y en el Plebiscito del 11 de septiembre de 1980, que en su oportunidad aplaudió sin reservas, desconociendo y denunciando ahora su validez con la misma soltura con que otros trasmontanos desconocen los fallos arbitrales?

Chile tiene una larga tradición jurídica; la ley, la majestad de la ley, es algo que llevamos en los huesos en este país, donde el que no es jurista es abogado y el que no es abogado oficia al menos de tinterillo. Fieles a esa tradición, las FF.AA., desde el día 11 de septiembre mismo, fueron en extremo respetuosas para ceñirse a las preceptivas legales y, también desde el primer día, sin que nadie se lo pidiera, expresaron su determinación de dar al país una nueva Constitución. Basta leer la Declaración de Principios, suscrita por la Hon. Junta de Gobierno en marzo de 1974, cuando aún retumbaban los tiros en la noche, para apreciar cuán nítida, cuán claramente ha quedado explicitada esa determinación. En este continente no ha habido Gobierno militar más celoso de respetar la ley, la Contraloría o los reglamentos que el actual Gobierno.

No cabe citar una declaración, hay decenas de ellas, declamadas en las más variadas ocasiones y lugares, en las que el Jefe del Estado y cada uno de los miembros de la Hon. Junta han reiterado con firmeza y sin reservas su

voluntad de restituir el poder a los civiles para consolidar una nueva institucionalidad democrática.

Puesto que ya se ha señalado más de una vez, sobra con dejar constancia que el régimen de las FF.AA., en la plenitud de su poder y en el apogeo de su respaldo multitudinario, cuando nadie estaba en condiciones de exigirle nada, en un acto de libre determinación resolvió autolimitar sus facultades y fijarse un plazo al llamar a la ciudadanía a un plebiscito y entregarle la nueva Carta Fundamental. Como ha dicho Su Excelencia, quién desconozca estas verdades o arroje sobre ellas la sombra de una duda se comporta de modo impúdico y falaz.

Pues bien, frente a esta inequívoca conducta perseverante, diáfana, ¿cuál ha sido la conducta de esa "oposición racional", que el matutino de marras califica de serena y mesurada? Cuestionar desde el primer momento, en Lima, a través de algunos de sus más conspicuos voceros, el pronunciamiento militar que días antes con tantas ansias y tan pocas limitantes rebuscaba. Nunca esos voceros fueron categóricamente desautorizados o desmentidos. Cuando más, se desdibujaron sus palabras con otras palabras rondadas de ambigüedad. Luego, cuando tras una votación abrumadora el Jefe del Estado le tendió la mano a esa oposición "serena y mesurada", llamándola a la concordia y al diálogo, otra vez uno de sus más altos voceros respondió escupiendo la mano abierta y desconociendo intransigente y ciegamente el veredicto de la ciudadanía. Y no se me diga que no fue así, porque personalmente, días después, emplacé a la colectividad que ese vocero representaba, pidiéndole, en nombre de la cordura, en nombre de la serenidad y la mesura de que habla el matutino tal, que desautorizara a su portavoz o presentara otro interlocutor más racional. Me contestó el silencio.

Es cierto que ha habido otros sectores en verdad serenos y mesurados; pero, dentro de la oposición "racional", que el matutino nos describe, aunque golondrinas abundantes, no bastan para hacer un verano. Mal puede ese matutino englobarlas en tan heterogénea, confusa y dispar compañía.

El Presidente ha hablado más de una vez del cerco exterior y de la campaña de odios desatada contra Chile. Hay quienes estiman que ese es un argumento manido. Pero, manido o no, es certero. ¿Se atrevería alguien a negar que dicha campaña (tal vez no la de Rusia, pero sí la que recogen las naciones occidentales de Europa y la que retumba con frecuencia en EE. UU.) ha sido retroalimentada, orquestada, abastecida y revitalizada desde aquí por los sectores "democráticos" que reniegan de la legitimidad del régimen, desconocen la Constitución y el Plebiscito y con ello cierran las puertas a toda posibilidad de diálogo? ¿Se puede calificar de racional tal actitud opositora? ¿Se la puede calificar de serena y mesurada cuando, al movilizar a la pésimamente informada y desorientada opinión "política" europea occidental y a vastos sectores americanos de presión, ha comprometido incluso la seguridad de Chile y sus intereses permanentes, conjugando sea el boicot, el cierre de las puertas o la prohibición de ventas de armamentos indispensables para el resguardo de nuestras disputadas fronteras?. No. Para que haya diálogo, para que nos entendamos los civiles, hace sin duda falta una oposición racional, serena y mesurada, que empiece por reconocer lo que no admite debate, las reglas de juego que el país se ha propuesto. Nadie es perfecto. Opositores y gobiernistas civiles se han equivocado más de una vez. Acaso hasta los "opositores larvados" hemos cometido algún error. Para cotejarlos y rectificarlos hay sólo una arena a la que podemos concurrir, la arena de la legitimidad, de la legalidad y la Constitución. No hay otra. Pero, para que haya diálogo, para que nos entendamos los civiles, hace falta, además, que haya racionalidad entre los partidarios de este régimen, o los que se dicen tales, y ello no será posible mientras no se deponga el dogmatismo, el sectarismo, la cerrada obnubilación y haya, en cambio, buena fe, ánimo sincero de unión y no impudicia falaz, espíritu de convergencia y no de fronda.

A ese requerimiento imperativo y urgente de la civilidad le hace un flaco servicio el matutino de marras con la interpretación que nos ofrece. Tal vez no sea bueno polemizar, pero no llamar las cosas por su nombre sería todavía peor. Si se me obliga a optar, aunque duela, elegiré siempre poner muy firme y claro las cartas sobre la mesa.

Documento

Intromisión Soviética

Jeane Kirkpatrick, representante permanente de Estados Unidos en las Naciones Unidas, dijo que la Unión Soviética está creando la inestabilidad en Centroamérica, a través de sus armas y asesores militares.

Kirkpatrick se dirigió al Consejo de Seguridad de las Naciones Unidas haciendo uso de su derecho a responder a la Unión Soviética, que anteriormente había acusado a Estados Unidos de interferir en la región, Kirkpatrick expresó:

Quisiera responder a ciertas aseveraciones hechas por el distinguido representante de la Unión Soviética. En primer lugar, quiero destacar el cinismo sorprendente de su discurso.

Es en verdad muy sorprendentemente cínico el representante de la Unión Soviética, un país que se ha encargado de inundar la región de Centroamérica con armas, armas pesadas que nunca antes se habían visto en esa región, y con asesores militares de extraordinaria variedad que tienen en común una relación particular con su propio país —una relación caracterizada por la hegemonía de la Unión Soviética respecto a los diversos estados clientes.

Esa es la gente que ha introducido las armas pesadas en Centroamérica. Esa es la gente que ha socavado el progreso económico y el desarrollo de la región, que estaba avanzando a un ritmo estable antes de que se emprendiesen los esfuerzos deliberados por militarizar y desestabilizar la región.

El distinguido delegado de la Unión Soviética dijo también que Estados Unidos intentaba determinar la vida interna del Gobierno de Nicaragua y que debería, de hecho, mostrarse indiferente —debería "mantenerse alejado"— de todo lo referente a la organización de su política o economía.

Sólo quiero decir que Estados Unidos no intenta influir de modo indebido en la organización del sistema económico de ningún país. Esperamos que todos los países del mundo organicen sus sistemas económicos de tal manera que produzcan bienes para el beneficio de su pueblo. Pero esto es algo que consideramos que ellos deben decidir.

Consideramos también que la forma de gobierno de otros países es una decisión que ellos mismos deben tomar.

No podemos, sin embargo, mostrarnos indiferentes ante las serias violaciones de los derechos humanos por otros gobiernos, ni tampoco pide que así lo hagamos la Carta de las Naciones Unidas. De hecho, la Carta de las Naciones Unidas identifica el respeto por la libertad y otros derechos humanos como interés central de esta organización y de todos los países miembros de esta organización.

Estados Unidos pertenece también a otras organizaciones y reconoce las obligaciones que son contraídas respecto de otras organizaciones. Hemos destacado aquí, por ejemplo, que el gobierno sandinista se comprometió con la Organización de Estados Americanos a cumplir ciertas obligaciones solemnes referentes al tipo de gobierno que organizaría, si llegase a lograr el poder.

Se comprometió a organizar instituciones democráticas, a proveer a su pueblo de instituciones democráticas, que velasen por los derechos humanos y el cumplimiento de la ley —específicamente, el cumplimiento regular de la ley civil. Hemos dicho que esas obligaciones no se han cumplido. Y como el grupo que gobierna Nicaragua logró la asistencia de la Organización de Estados Americanos mientras llegaba al poder en base a estas obligaciones, ello pone en duda las bases de su gobierno.

El representante de la Unión Soviética aludió a "los crímenes sangrientos de Estados Unidos", me parece que esta fue su expresión. Dicha frase me recordó un artículo que leí ayer en un diario europeo, sobre la muerte de unos 3.000 ciudadanos de Afganistán, la semana pasada, debido al bombardeo de la población civil, por los casi 150.000 soldados de la fuerza de ocupación soviética en ese atribulado país.

El artículo que leí destacaba que ni el Consejo de Seguridad, ni ningún otro organismo de las Naciones Unidas, había tomado nota de la matanza de estos afganos. Quisiera poner de relieve, mientras tratamos el tema de los crímenes sangrientos, el sufrimiento del pueblo afgano.

Precios

Los datos sobre los precios al consumidor de los países industriales indican que la tasa de aumento de los mismos ha disminuido por octavo mes consecutivo en febrero; la tasa de inflación del período de doce meses concluido en febrero fue del 5,3 por ciento. En cambio, la tasa de inflación de los precios al consumidor de los países en desarrollo no petroleros ha aumentado. La tasa media anual de ese grupo de países subió al nivel sin precedente del 38,4 por ciento en 1982, frente al 31,8 por ciento registrado en 1981. Además, los datos trimestrales de 1982 indican que la tasa aumentó del 33,3 por ciento en el primer trimestre al 45,2 por ciento en el cuarto.

La notable aceleración de la inflación en los países en desarrollo no petroleros observada en 1982 obedeció principalmente a un aumento de la tasa media de los países americanos, que alcanzó un nivel record del 79,9 por ciento, frente al 63,8 por ciento registrado en 1981. En cambio, la tasa de inflación de los países africanos disminuyó del 20,1 por ciento en 1981 a 14,6 por ciento, y la de los países europeos no industriales bajó del 24,8 por ciento en 1981 al 23,7 por ciento (si bien los datos trimestrales correspondientes a este grupo de países indican una tendencia al alza entre el primero y el cuarto trimestre de 1982).

Cabe recalcar que el pronunciado aumento de la tasa de inflación media de los países americanos no fue compartido por la mayoría de los países de la región. De los 18 países que declararon datos correspondientes a 1982, sólo 3 registraron aumentos de la tasa de inflación.

FMI, Estadísticas financieras internacionales, mayo.

Quedó constituido comité nacional para la litósfera

El geofísico y decano de la facultad de Ciencias Físicas y Matemáticas de la Universidad de Chile, Dr. Edgard Kausel, asumió la presidencia del recientemente constituido Comité Nacional de la Litósfera, que fuera creado en 1980 y aprobado por la XVIII Asamblea General del International Council of Cientific Unions. Esta aprobación fue posible por la petición formulada por las Uniones Internacionales de Ciencias Geológicas, —IGS—, Geogísicas y de Geodesia, —IUGG. La sede de este Comité Nacional quedó en CONICYT.

El resto del directorio del Comité quedó integrado por el Dr. Constantino Mpodosis, como secretario general, quien se desempeña en el Servicio Nacional de Geología y Minería; el presidente de CONICYT, mayor general Manuel Pinochet Sepúlveda; la directora ejecutiva del mismo, Beatriz Castro Cannobbio;. Oscar González Ferrán, Geofísico, y Reynaldo Cherrier, geólogo, ambos del Departamento de Geología y Geofísica de la Universidad de Chile; Guillermo Alfaro, geólogo del Departamento de Geociencias de la Universidad de Concepción; Eduardo González Pacheco, geólogo de ENAP.

CANDIDATA A REINA.— Esta joven se llama Irma Santibáñez Aguilera, es candidata a reina de Preuniversitarios "Planck", ubicado en calle Roberto Pretot, de la capital. Este establecimiento está de aniversario.

Matadero Lo Valledor: será una solución en el abastecimiento de carnes.

Lo Valledor

Faenadora de carnes estará al servicio de productores

☐Declaraciones del gerente, Agustín Benavente Ariztía. Reuniones para encontrar solución a los problemas. Acogida a iniciativa presidencial

"Los señores ministros de Economía y Agricultura disponen desde ya de toda la infraestructura, conocimientos y voluntad de la Planta Faenadora de Carnes Lo Valledor, para buscar las mejores soluciones para el desarrollo del sector carnes".

La declaración la hizo el gerente general de la planta, Agustín Benavente Ariztía, al Ministro de Agricultura Jorge Prado Aránguiz, acogiendo el llamado del Presidente de la República en su intervención ante los ministros de Estado, subsecretarios, generales y almirantes.

El Presidente de la República ha resuelto que el Ministro de Economía promueva reuniones respecto de situaciones o casos sectoriales entre el o los sectores que pidan determinada medida, con el objeto de que entre ellos se informen, discutan y analicen, para que de los aportes de las partes interesadas se produzca un decantamiento de ideas.

Estas, junto con reflejar un justo equilibrio, permitirán una adecuada participación, basada en la realidad del momento chileno y mundial.

Agustín Benavente señaló que no podía menos que agradecer y aplaudir la iniciativa del Gobierno, porque esa forma de discusión deberá producir acuerdos sobre las posibilidades reales del país, que llevarán necesariamente a una readecuación de las peticiones de los distintos sectores.

LA PLANTA FAENADORA

Al respecto agregó: "No cabe duda que una instancia de discusión mejora la comprensión de la situación actual y hace posible una real participación, en el nivel que corresponde a cada cual, sea como individuo o como miembro de una actividad.

En este contexto, la Planta Faenadora de Carnes, en su calidad de centro principal de faenamiento de carnes del país, se pone a disposición del Ministro de Economía, para participar en reuniones en las que estén presentes: representantes de productores de ganado, engorderos, ferias, frigoríficos, industriales, carniceros y consumidores".

El gerente general de Lo Valledor indicó que ponía a disposición de los ministros de Economía y de Agricultura toda su infraestructura, conocimientos y voluntad, para buscar las mejores soluciones para el desarrollo del sector.

Agustín Benavente terminó diciendo: "Este llamado al Presidente de la República deja muy en claro que Chile somos todos y, entre todos, debemos producir las situaciones que nos permitan acelerar el proceso de reactivación, pues al reunirnos los que conformamos un sector tanto de producción como de consumo, sabremos perfectamente a qué atenernos para colaborar en la política de bien común en que está empeñado el Gobierno".

NOTICIARIO EVANGELICO

Pronto habrá noticias

Jimmy Swaggart quiere visitar nuestro país

El programa evangelístico de la televisión del Ministerio de Jimmy Swaggart, se está transmitido en la actualidad por Televisión Nacional a partir de las 9.15 horas. Durante la hora de transmisión se escuchan hermosos himnos, cantados por el propio Jimmy Swaggart y por selectos conjuntos de música cristiana y, periódicamente, por grandes cantantes que visitan los escenarios en que se presentan las campañas de evangelización y sanidad divina.

El reverendo Nicolás Pino, que representa en nuestro país el Ministerio Jimmy Swaggart, nos ha informado que hay suficiente existencia de los libritos que en cada programa se ofrecen a los telespectadores, que se interesen por profundizar más en los temas que aborda el conocido evangelista norteamericano.

En la actualidad se están ofreciendo los temas **"Hay un nuevo nombre escrito en Gloria"**, **"¿Tendrá que pasar la Iglesia por la Gran Tribulación"** y también el librito **"¿Es el hablar en lenguas bíblicas aplicable para nuestra época?** Las personas que se interesen por recibirlos deben solicitarlos por carta a la Casilla 16497, Correo 9, Santiago, y le será enviado a vuelta de correo a la dirección que se señale.

POSIBLE VISITA

Ante diversas consultas que se le formulan por cartas al Reverendo Pino, en cuanto a la posibilidad de que Jimmy Swaggart visite Chile próximamente, nos informó que precisamente el próximo lunes está viajando a Estados Unidos, lo que aprovechará para conversar con los hermanos de este Ministerio en la ciudad de Baton Rouge, donde están las oficinas del Ministerio Jimmy Swaggart.

Estima al hermano Pino que están dadas las condiciones para una visita a nuestro país del hermano Swaggart, porque así como centenares de hermanos están consultando a través de la correspondencia, son muchos también los pastores que se interesan por saber algo más, especialmente la fecha de una posible visita a nuestro país. Cree el hermano Pino que posiblemente podría darse la posibilidad entre los meses de octubre y noviembre del presente año, o en caso contrario debería dejarse caminando una fecha tentativa para el año venidero. Lo cierto es que el hermano Swaggart tiene prácticamente copados todos los meses del presente año y varios meses de 1984, por lo cual resulta muy difícil asegurar una posible fecha para su visita.

Jimmy Swaggart es muy conocido en nuestro país por sus programas de los sábados por Televisión Nacional. Podría visitar Chile en fecha cercana. La próxima semana conversará en Estados Unidos con su representante en Chile para ultimar detalles y fijar fecha.

Planifica Clínica para septiembre

El lunes se reunirá Evangelismo Explosivo

☐Aspectos interesantes de este ministerio evangelístico poco conocido en nuestro país

El próximo lunes, a las 15 horas, en una de las salas de sesiones del Centro de Estudios Teológicos (CET), Sotomayor 19, se llevará a efecto la sesión del Concilio Nacional de Asesores de la organización "Evangelismo Explosivo III Internacional", que preside en nuestro país el Reverendo José Mardones, de Temuco.

En esta ocasión preocupará en forma especial a los integrantes del directorio nacional de este organismo, la próxima Clínica que se celebrará en septiembre del presente año en la ciudad de Temuco, bajo la responsabilidad organizativa de la Iglesia Sociedad Evangélica Alemana. Corresponde en esta oportunidad conocer especialmente la nómina de los participantes, porque ya se conoce el nombre de los profesores que tomarán parte en la Clínica que se celebrará entre los días 5 y 10 de septiembre.

¿QUE ES EVANGELISMO EXPLOSIVO?

Es una organización cristiana internacional e interdenominacional cuya función fundamental es servir a las iglesias. Su ministerio descansa en la afirmación de que la iglesia local es el vehículo establecido por Dios para llevar a cabo la evangelización en el mundo. Evangelismo Explosivo trabaja en y a traves de las iglesias locales, ayudándolas en la tarea de evangelización. Este ministerio nunca se realiza desligado de las iglesias locales.

Para poder llevar a cabo esta tarea de evangelización se ha desarrollado un programa completo, incluyendo clases y teoría, pero también la práctica de lo aprendido. El programa de Evangelismo Explosivo es una gran ayuda al pastor en la enseñanza a su congregación de los conceptos básicos del Evangelio de Jesucristo, capacitándolos para que puedan compartir su fe con otros. En la filosofía de Evangelismo Explosivo es más importante entrenar a un ganador de almas que meramente ganar un alma para el Señor.

En el Ministerio de Evangelismo Explosivo no sólo se le enseña a la persona el Evangelio y cómo compartir su fe en Cristo, sino que también se le instruye como entrenar a otros para que sean ganadores de almas para el Señor. Los pastores igualmente pueden ser entrenados en este Ministerio, asistiendo a los Talleres de Evangelismo para Líderes Cristianos.

Misión La Voz de Cristo

18 años de actividad de la avanzada juvenil cristiana

AJUCRIS, Avanzada Juvenil Cristiana, de la iglesia **"La Voz de Cristo"**, celebró en estos días 18 años de intensa y fructífera actividad. Bajo la presidencia del hermano Jaime González, se cumplió un interesante programa y un Encuentro de Jóvenes en el Tempo Matriz, ubicado en calle Valparaíso 455, de Conchalí. Fueron momentos gratísimos, de intenso compañerismo cristiano, especialmente emotivo en el momento en que los jóvenes se intercambiaron presentes.

En la reunión, que tuvo la predicación a cargo del hermano Héctor González (integrante del famoso conjunto Asaph) tomaron parte delegaciones juveniles de todas las iglesias de la Misión en la Región Metropolitana haciéndose presente también para llevar un saludo del Obispo-Presidente de la Misión, Revedendo Justo Mena, el pastor-ayudante, Eduardo Videla.

CAMPAÑA EVANGELISTICA

Entre los días 9 y 21 de Mayo se llevó a efecto una campaña de confraternidad y, al mismo tiempo, de labor evangelística, en la Iglesia de la Misión ubicada en Angamos 5821, paradero 14 por Santa Rosa. Durante la misma predicaron diversos pastores y laicos invitados, así como también se contó con la visita de hermanos y conjuntos, así como del hermano Héctor González. El pastor local, Reverendo Mario González, se mostró sumamente complacido por los resultados obtenidos luego de la campaña de evangelización y sanidad divina.

SOLICITA ZONAS MINIMAS DE CONCESION DE SERVICIO PUBLICO ELECTRICO

La Empresa Eléctrica del Norte Grande Limitada está solicitando al Sr. Ministro del Interior que, en conformidad a lo dispuesto en el D.F.L. N° 1 de 1982, del Ministerio de Minería, se le otorgue concesión definitiva de servicio público para operar y explotar el servicio de distribución de energía eléctrica en las Regiones de Tarapacá y Antofagasta, en una zona comprendida por una franja de cien metros circundantes a cada una de las líneas de distribución de alta y baja tensión que se señalan a continuación:

ADMINISTRACION ARICA
REGION DE TARAPACA
PROVINCIA DE ARICA
COMUNA DE ARICA

LINEAS DE A.T.	PLANO N°
Red Distribución General A.T. Arica	EN-AR 1/82
Red Distribución A.T. Valle de Azapa	EN-AR 2/82
Línea Cabuza - Chitita	EN-AR 3/82
Red Distribución A.T. Quebrada del Diablo	EN-AR 4/82
Línea Chacalluta - Poconchile	EN-AR 7/82
Línea Poconchile - Molino	EN-AR 8/82
Alimentador Chacalluta	EN-AR 9/82 L1-13
Alimentador Chacalluta	EN-AR 9/82 L2-13
Alimentador Chacalluta	EN-AR 9/82 L3-13
Alimentador Chacalluta	EN-AR 9/82 L4-13
Alimentador Chacalluta	EN-AR 9/82 L5-13
Alimentador Chacalluta	EN-AR 9/82 L6-13
Alimentador Chacalluta	EN-AR 9/82 L7-13
Alimentador Chacalluta	EN-AR 9/82 L8-13
Alimentador Chacalluta	EN-AR 9/82 L9-13
Alimentador Chacalluta	EN-AR 9/82 L10-13
Alimentador Chacalluta	EN-AR 9/82 L11-13
Alimentador Chacalluta	EN-AR 9/82 L12-13
Alimentador Chacalluta	EN-AR 9/82 L13-13
REDES DE B.T.	**PLANO N°**
Loteo El Algodonal	EN-AR 16/82
Loteo Las Maitas - Valle de Azapa	EN-AR 17/82
Loteo San Miguel de Azapa	EN-AR 18/82
Loteo Sobraya Valle de Azapa	EN-AR 19/82
Loteo Villorrio 18 de Septiembre	EN-AR 20/82
Villorrio Campo Verde	EN-AR 21/82
Cooperativa Cerro Sombrero	EN-AR 22/82
Red S/E N° 164 (Astrain - Otros)	EN-AR 23/82
Comité Agrario Bellavista	EN-AR 24/82
Comité Agrario El Ovallino	EN-AR 25/82
Cooperativa Alto Ramírez	EN-AR 26/82
Población Nueva Esperanza	EN-AR 27/82
Aldea Valles Hermosos	EN-AR 28/82
Poconchile	EN-AR 29/82
Molinos	EN-AR 30/82
La Ponderosa	EN-AR 32/82
Aldea Gallinazos	EN-AR 33/82
Cooperativa Agrícola Dr. Juan Noé - Azapa	EN-AR 34/82
Ciudad Arica Sector 1	EN-AR 35/82
Ciudad Arica Sector 2	EN-AR 36/82
Ciudad Arica Sector 3	EN-AR 37/82
Ciudad Arica Sector 4	EN-AR 38/82
Ciudad Arica Sector 5	EN-AR 39/82
Ciudad Arica Sector 6	EN-AR 40/82
Ciudad Arica Sector 7	EN-AR 41/82
Ciudad Arica Sector 8	EN-AR 42/82
COMUNA DE CAMARONES	
REDES DE B.T.	
Cuya- Camarones	EN-AR 31/82

ADMINISTRACION IQUIQUE
REGION DE TARAPACA
PROVINCIA DE IQUIQUE
COMUNA DE IQUIQUE

LINEAS DE A.T.	PLANO N°
Ciudad Iquique	IQ-1/83
Rural Iquique	IQ-6/82
Parcelas Hospicio Norte	IQ-6/73
Parcelas Hospicio Sur	IQ-36/73
Parcelas Hospicio Centro	IQ-4/82
REDES DE B.T.	
Par celas Hospicio Norte	IQ-6/73
Parcelas Hospicio Sur	IQ-36/73
Parcelas Hospicio Centro	IQ-4/82
Ciudad de Iquique	IQ-1/83

COMUNA DE HUARA

LINEAS DE A.T.	
Pueblo de Huara	IQ-2/82
REDES DE B.T.	
Pueblo de Huara	IQ-2/82

COMUNA DE POZO ALMONTE

LINEAS DE A.T.	
Agrupación Militar Campamento Baquedano	IQ-24/74
Pueblo de Pozo Almonte	IQ-18/81
Pueblo de La Tirana	IQ-10/82
Pueblo de La Huayca	IQ-3/82
REDES DE B.T.	
Agrupación Militar Campamento Baquedano	IQ-24/74
Pueblo de Pozo Almonte	IQ-18/81
Pueblo de La Tirana	IQ-10/82
Pueblo de La Huayca	IQ-3/82

COMUNA DE PICA

LINEAS DE A.T.	
Pueblo de Matilla	IQ-19/81
Varios Agricultores de Pica	IQ-64/77
Pueblo de Pica	IQ-8/80
REDES DE B.T.	
Pueblo de Matilla	IQ-19/81
Varios Agricultores de Pica	IQ-64/77
Pueblo de Pica	IQ-8/80

ADMINISTRACION ANTOFAGASTA

REGION DE ANTOFAGASTA

PROVINCIA DE TOCOPILLA

COMUNA DE TOCOPILLA

REDES DE B.T.	
Tocopilla	EN.TO-G10

PROVINCIA DE EL LOA

COMUNA DE CALAMA

LINEAS DE A.T.	
Línea Calama - Chuquicamata	EN.CA-G7
REDES DE B.T.	
Calama	EN.CA-G6

PROVINCIA DE ANTOFAGASTA

COMUNA DE ANTOFAGASTA

LINEAS DE A.T.	
Líneas Rurales Sistema Antofagasta	EN.AN-G1.2
Línea Antofagasta - Cerro Moreno	EN.AN-G2.1
Línea Cerro Moreno - Mejillones	EN.AN-G2.2
Línea Antofagasta - INACESA	EN.AN-G4
Línea Antofagasta - Cerro Los Morros	EN.AN-G5.1
Línea Antofagasta - Planta Filtros	EN.AN-G5.2
REDES DE B.T.	
Antofagasta	EN.AN-G1.1
Sector Quintas Salar del Carmen	EN.AN-G5.3

COMUNA DE MEJILLONES

LINEAS DE A.T.	
Línea Cerro Moreno - Mejillones	EN.AN-G2.2
REDES DE B.T.	
Mejillones	EN.AN-G3

COMUNA DE TALTAL

REDES DE B.T.	
Taltal	EN.TL-G8

Se hace la presente publicación en conformidad con lo establecido en el D.F.L. N° 1 de 1982 ya citado, para que dentro del plazo de 30 días, contado desde la fecha de la publicación en el Diario Oficial, se formulen ante la Subsecretaría de Economía, Fomento y Reconstrucción, por escrito y en duplicado, las observaciones a que hubiere lugar.

EL SUBSECRETARIO DE ECONOMIA, FOMENTO Y RECONSTRUCCION

Laborales

En abril

Dos millones en indemnizaciones entregó S.S.S.

A la suma de dos millones 22 mil 340 pesos con 53 centavos ascendió el monto total de indemnizaciones pagadas por el Servicio de Seguro Social durante abril.

El asegurado Segundo Molina, mecánico, recibió la suma más elevada por concepto de indemnizaciones globales de la Ley Nº 16.744, que se refiere a accidentes del trabajo y enfermedades profesionales y alcanzó a 390 mil 118 pesos. Así lo dio a conocer la Oficina de Relaciones Públicas del S.S.S. y EMPART.

Otras indemnizaciones de montos importantes canceladas en el mes pasado fueron entregadas a Guillermo Araya Araya, minero de Cía Minera Agustinas, y fue de 197 mil 853,39 pesos; y a Filadelfio Gajardo, trabajador de Industria Raúl Mildenton Jiménez, con 178 mil 92 pesos.

Estas indemnizaciones son otorgadas a todos los trabajadores que pierden entre un 15 y un 40 por ciento de su capacidad laboral, a causa de un accidente de trabajo o enfermedad profesional.

El secretario de los Gremios en II Región

El secretario nacional de los Gremios, José Fernández, viajó a la II Región para sostener reuniones de trabajo con directivos de organizaciones sindicales.

Durante su estada en esa zona el personero de los gremios tomará contacto con trabajadores de distintos sectores de los producción, con quienes analizará la situación laboral para posteriormente buscar en conjunto soluciones a las inquietudes planteadas.

Estas visitas a las regiones del país por parte del secretario nacional de los Gremios, se realizarán periódicamente, lo que le permitirá mantener un estrecho contacto con los trabajadores del país.

Se informó, además, que José Fernández regresará a Santiago el próximo viernes, en horas de la tarde.

Síntesis gremial

SINDICATO LAN

Alfredo Vila Morales fue reelegido presidente del Sindicato de Trabajadores Número 1 de LAN CHILE, con la más alta mayoría de votos.

La nueva directiva quedó integrada de la siguiente manera: Alfredo Vila, presidente nacional (261 votos); Aquiles Mercado Rioseco, secretario (200); Juan Martínez Ulloa, tesorero (196 votos); Darío Henríquez Arenas, primer director (121 votos) y Héctor Araya Barahona, segundo director (80 votos).

Los sufragios se efectuaron el 3 de mayo en los lugares de trabajo de Isla de Pascua, Arica, Iquique, Puerto Montt, Cerrillos Pudahuel y Santiago.

FEDERACION

La Federación Nacional de Sindicatos de Trabajadores de la Pontificia Universidad Católica de Chile realizó la elección de los nuevos dirigentes, quedando constituida la directiva de la siguiente manera: José Salgado Arancibia, presidente (Sindicato Nº 3 Ex SIPEPADUC); Sergio Riquelme Ortiz, secretario; José Vergara Herrera, tesorero; José Hernández Cavalar y Ricardo Zambrano Sepúlveda, directores.

SUPLEMENTEROS

La Confederación Nacional de Suplementeros de Chile renovó su directorio quedando la directiva formada por Oscar Aliste Carreño, presidente; Raúl Ortega Aguilera, vicepresidente; Luis Sánchez, secretario; Jorge Vergara Corvalán, prosecretario; Lidia González, tesorera, Damián Sanhueza, primer director y Mario Muñoz Segal, segundo director.

El agregado cultural de Japón en Chile, Tetsuo Hiraide, entregó los galardones a los niños chilenos.

II Bienal de Japón premió a cinco escolares chilenos

Un total de cinco estudiantes chilenos cuyas edades fluctúan entre los 7 y los 15 años, recibieron ayer las distinciones obtenidas en el Concurso de Pintura de Japón, organizado con motivo de la II Bienal Mundial de Arte Escolar de Kanagawa.

La ceremonia fue presidida por el Subsecretario de Educación subrogante, René Salamé, y por la Directora del Departamento de Educación Extraescolar, María Inés Arellano, y a ella asistieron también el Agregado Cultural de la Embajada de Japón, Tetsuo Hiraide, y representantes del Ministerio de Relaciones Exteriores.

Esta bienal, iniciada en Japón en 1981, promueve el entendimiento mutuo de las vidas y culturas de los pueblos del mundo, a través de la creatividad y expresión artística de los niños y jóvenes, llegando a participar en ella 65 países.

En el plano nacional, se recibieron 1.315 trabajos de todas las regiones del país. Se escogieron 61 obras por un Jurado Nacional, que luego las remitió a Japón, para participar en la II Bienal, resultando ganadores de un premio especial (consistente en un reloj de colección de la más fina artesanía), Balby Morán Ugarte de 9 años, alumno de la Escuela F-19 de Arica; con medalla de oro Claudio Astorga, también de 9 años, alumno de la Escuela General Diego Aracena de la Región Metropolitana; Vianka Pastrian Navea, con medalla de plata, 7 años, de la Escuela F-19, de Arica; Claudia Albornoz Iveland y Cecilia Sucisaire Riveros, ambas de 15 años, de Arica y La Serena, respectivamente.

El Jurado Nacional estuvo integrado por Cecilia Eyzaguirre, Beatriz Uquilla, Alicia Rojas, Jorge Gaete y Rosa Abarca.

El concurso fue organizado en Chile por el Departamento de Educación Extraescolar del Ministerio de Educación y contó con el patrocinio de la Dirección de Asuntos Culturales e Información del Ministerio de Relaciones Exteriores.

René Salamé destacó en su discurso la importancia de la integración de las naciones, sobre todo a través de los niños y el arte, en quienes el Estado ha puesto especial atención.

La Esmeralda inició crucero de instrucción por el norte

□ Navega con 85 cadetes del segundo año de la Escuela Naval, al mando del capitán de fragata Carlos Perey

Un breve crucero de instrucción por la zona norte del país inició ayer el buque escuela "Esmeralda", con 85 cadetes del segundo año de la Escuela Naval "Arturo Prat", al mando del capitán de Fragata Carlos Perey.

El itinerario que cumplirá la "Dama Blanca" será: Quintero, Papudo y Coquimbo, consultándose presentaciones navales en la última ciudad, visitando después La Ligua y Ovalle. La navegación de los cadetes forma parte del programa de embarque del plantel matriz, que contempla períodos prácticos a bordo del buque escuela. El regreso del navío está fijado para el 31 de este mes.

CONCIERTO

Un concierto para los escolares del Area Metropolitana ofreció ayer la Orquesta Sinfónica de la Universidad de Santiago, en el gimnasio Manuel Plaza, ubicado en la comuna de Ñuñoa.

La actividad forma parte de las celebraciones del "Mes del Mar" y fue presidida por el jefe de Relaciones Públicas de la Armada, capitán de navío Fernando Lazcano.

ZAFARRANCHO

El almirante José Toribio Merino presidirá un zafarrancho general, organizado por la nave madre de la Hermandad de la Costa, con motivo del "Mes del Mar".

La reunión de camaradería, que se efectuará mañana a las 19.30 horas, en el Club de la Unión, contempla una disertación sobre "Los mares del sur", a cargo de Carlos Balbontín. Asimismo, se montó una exposición de ilustraciones sobre "Buques históricos chilenos", del pintor Giorgio Vomiero, que por primera vez será exhibida en público.

Dr. Hernán Arias reelegido presidente de Boy Scouts

El doctor Hernán Arias Moncada fue reelegido presidente nacional de la agrupación de Boy Scouts de Chile, en la asamblea nacional ordinaria celebrada en el balneario de Reñaca, Viña del Mar.

Así lo informó en Santiago el Departamento de Relaciones Públicas de la entidad, entregando diversos otros detalles de la reunión que contó con la asistencia de 70 dirigentes de bases provenientes de diversas localidades del país.

A la ceremonia inaugural, concurrieron autoridades militares y civiles de la V Región, presididas por el Secretario Ministerial de Gobierno, Raúl Celis Cornejo, quien representó al Intendente de Valparaíso.

Por la tarde del día 21 se realizó un homenaje a las Glorias Navales en un acto efectuado en Avenida Los Héroes, en Viña del Mar, con la participación de los delegados a la asamblea y una representación de scouts de Viña del Mar.

En representación de la comandancia de la Guarnición Naval de Viña del Mar concurrió el capitán de corbeta Gonzalo Quintana Ross.

EL DIRECTORIO

La nominación del directorio nacional se efectuó en el tercer plenario. Quedó constituido de la siguiente forma:

Presidente, doctor Hernán Arias Moncada; vicepresidente, Juan Bascuñán Arancibia; secretario, Manuel Reyes Domínguez; tesorero, Mario Ojeda Fehrenberg; comisionado internacional, Hernán Silva Oyarce; director de relaciones públicas, Norberto Pedrero Boudón; director de Bienes Nacionales, Angel Orellana López; comisionado nacional, Pedro Varas Salas; jefe Scout Nacional, Enrique Lavín Lagunas; comisionado Nacional de Adiestramiento, Vicente Canet Salas.

La Corte Nacional de Honor quedó presidida por Arturo Aravena Pino y la Comisión Revisora de Cuentas, integrada por Enrique López Moreno, Hernán Silva Oyarce y Wilfredo Valencia Baeza.

Moderno consultorio médico inaugurado en Providencia

Un moderno Consultorio de Salud Primaria que permitirá ampliar la capacidad comunal de atención desde 7.500 a 13.500 prestaciones mensuales, fue inaugurado en la comuna de Providencia.

A la ceremonia, presidida por la alcaldesa Carmen Grez, asistieron autoridades de salud, decanos de las Facultades de Medicina de la Universidad de Chile y Católica, y otras autoridades.

El centro asistencial denominado "Doctor Hernán Alessandri", en homenaje a este destacado médico chileno, está ubicado en calle Jesuitas 857.

El costo total de la obra, financiada con fondos municipales, asciende a 33 millones de pesos. La implementación de este consultorio, de 1.350 metros cuadrados de superficie, permitirá trasladar desde el antiguo Consultorio Manuel Montt, toda la atención médica, quedando este último como clínica dental, exclusivamente.

El nuevo centro otorgará los tres programas de atención primaria, es decir: salud maternal y perinatal, salud del niño y adolescente, y programa de salud del adulto y senescente.

Aquí se realizarán también los subprogramas de hipertensión, diabetes y alcoholismo, atendiendo además los planes de vacunación y distribución de leche y alimentos proteicos, según lo dispuesto en el Plan Nacional.

CONVENIO CON LA U. DE CHILE

En la oportunidad se firmó un convenio entre la Universidad de Chile y la Municipalidad de Providencia, mediante el cual la Facultad de Medicina desarrollará actividades docentes, asistenciales y de investigación en el campo de la atención primaria de salud. El programa se desarrollará considerando como base de atención primaria de salud, a la familia, para velar por su integridad.

Por su parte, la Municipalidad, a través de su Corporación de Desarrollo Social, otorgará los insumos de uso habitual para la atención de los pacientes. Asimismo, aportará el personal profesional, técnico y administrativo para el cumplimiento del programa.

"PROYECTO KELLOG"

Al hacer uso de la palabra, la alcaldesa Carmen Grez señaló: "Es una gran satisfacción para mí como alcaldesa de Providencia, entregar al uso de la comunidad este nuevo recinto que permitirá ampliar y mejorar la atención primaria de salud no sólo a los habitantes de la comuna sino también a los del área más amplia asignada a este Consultorio".

Refiriéndose específicamente a la atención familiar que se prestará en este centro, expresó: "El Programa Integrado Docente-Asistencial y de Investigación en Atención Primaria en Providencia, permitirá desarrollar a través del "Proyecto Kellog" varios estudios que pueden llegar a constituir trascendentes aportes a la medicina social en Chile. Entre ellos merece especial mención el que se refiere a la creación de un sistema de carpeta familiar única que incluya las fichas de todos los miembros del grupo familiar independiente de la prestación de la cual es objeto cada individuo, a fin de permitir una visión completa de cada paciente y al mismo tiempo velar por la salud e integridad de este grupo social".

"La comuna de Providencia —finalizó— ha hecho un considerable esfuerzo al destinar una fuerte inversión a la construcción de esta unidad de salud, en el convencimiento que ello se justifica en procura de una dignificación y una elevación de la estima general acerca del Consultorio Externo, tanto en la apreciación de la comunidad servida como en la de los profesionales y funcionarios que deben trabajar en él".

Fachada del nuevo Consultorio "Doctor Hernán Alessandri", ubicado en calle Jesuitas 857.

DESPEDIDA. Con motivo de poner término a su misión en Chile, el Ministro de Relaciones Exteriores, Miguel Schweitzer, ofreció un almuerzo de despedida al embajador de Australia, Gerard S. F. Harding. El agasajo se efectuó en el comedor de la Cancillería y contó con la presencia de un grupo de embajadores extranjeros, autoridades nacionales y hombres de empresas vinculados al comercio chileno—australiano. En la fotografía aparecen, de izquierda a derecha, el director general de Política Exterior, Jaime Lagos; el agregado comercial de Chile en Australia, Jorge Balmaceda; el embajador Harding y el Canciller.

Gerente general

Se tecnifica empresa de Correos

El gerente general de la Empresa de Correos de Chile, Patricio Délano, expresó ayer que la entidad que encabeza se encuentra actualmente en proceso de tecnificación, el que culminará el año 1987.

Asimismo, señaló que próximamente se iniciarán las obras para refaccionar el edificio de Correos, ubicado en la Plaza de Armas, que este año cumplirá un siglo en poder del servicio.

Las informaciones las proporcionó Patricio Délano al término de una audiencia que sostuvo con el Primer Mandatario, en la cual le presentó tres bocetos de sellos alusivos a la Liberación Nacional del 11 de septiembre de 1973.

De éstos, agregó, el Presidente de la República eligió dos.

En cuanto al estado actual de la empresa, su gerente general la calificó como bueno. "Pese a que todo el trabajo se efectúa prácticamente a mano, a diferencia de lo que sucede en otros países más avanzados, dijo Délano, estamos con la correspondencia perfectamente al día".

Las cartas están llegando prácticamente en 24 horas en Santiago, mientras que aquellas provenientes de los países europeos se demoran solamente tres días.

Finalmente, manifestó que la empresa, en la cual laboran 4 mil 467 personas, proyecta la concentración del sector netamente administrativo y gerencial en un solo edificio.

Regresó desde Roma el Cardenal Silva

Regresó ayer a esta capital, procedente de Europa, el Cardenal Raúl Silva Henríquez, luego de permanecer más de dos semanas en el extranjero.

Silva Henríquez había viajado el 7 de mayo a Roma para asistir a la beatificación de dos misioneros salesianos.

En el aeropuerto internacional de Santiago fue recibido por su secretario privado, padre Luis Eugenio Silva, por el vicario de la zona oriente, Cristián Precht y por un representante de la Nunciatura Apostólica.

SOLICITUD

Luis Enrique Ham González, cédula de identidad 2.769.426-8 Pucón, dirección postal casilla 87, Pucón, al señor Director General de Aguas solicita le conceda un derecho de aprovechamiento de agua consuntivo, de ejercicio permanente y continuo de 14 litros por segundo de un estero sin nombre.

— El estero sin nombre pertenece a la cuenca hidrográfica del Lago Villarrica, siendo sus aguas superficiales y corrientes y tiene su nacimiento y curso inferior en la comuna de Pucón.

— Las aguas serán captadas por derivación directa en el origen del estero, en la intersección de las líneas, 1.600 metros al sur del límite urbano de la ciudad de Pucón y 650 metros al este del camino al volcán Villarrica y más precisamente en la intersección de las coordenadas 71° 58' 7" y 39° 17' 8".

SOLICITA ZONAS MINIMAS DE CONCESION DE SERVICIO PUBLICO ELECTRICO

La Empresa Eléctrica de Magallanes Limitada está solicitando al Sr. Ministro del Interior que, en conformidad a lo dispuesto en el D.F.L. Nº 1 de 1982, del Ministerio de Minería, se le otorgue concesión definitiva de servicio público para operar y explotar el servicio de distribución de energía eléctrica en la Región de Magallanes en una zona comprendida por una franja de cien metros circundantes a cada una de las líneas de distribución de alta y baja tensión que se señalan a continuación:

REGION DE MAGALLANES

PROVINCIA DE MAGALLANES

COMUNA DE PUNTA ARENAS

REDES DE DISTRIBUCION DE A.T. y B.T.	PLANO Nº
Punta Arenas, Sector Central	050-PA-1
Punta Arenas, Sector Sur	050-PA-2
Punta Arenas, Sector Norte	050-PA-3
Punta Arenas, Sector Oeste	050-PA-4
Punta Arenas, Sector Kon Aiken	050-PA-5

PROVINCIA DE ULTIMA ESPERANZA

COMUNA DE NATALES

REDES DE DISTRIBUCION DE A.T. y B.T.	PLANO Nº
Puerto Natales, Sector Central	050-PN-1
Sector Dorotea (A.T.)	050-PN-2

PROVINCIA DE TIERRA DEL FUEGO

COMUNA DE PORVENIR

RED DE DISTRIBUCION DE A.T. y B.T.	PLANO Nº
Porvenir	050-PP-1

Se hace la presente publicación en conformidad con lo establecido en el D.F.L. Nº 1 de 1982 ya citado, para que dentro del plazo de 30 días, contados desde la fecha de la publicación en el Diario Oficial, se formulen ante la Subsecretaría de Economía, Fomento y Reconstrucción, por escrito y en duplicado, las observaciones a que hubiere lugar.

EL SUBSECRETARIO DE ECONOMIA, FOMENTO Y RECONSTRUCCION

El capital más precioso está de nuestro lado: UN ESPIRITU INDOMABLE!

Ya lo hemos exhibido en las tantas y duras pruebas que nos ha puesto el destino. Los Chilenos hemos resurgido venciéndolas y fortificándonos de tal modo que podemos enfrentar, con plena confianza, los duros efectos del fenómeno económico internacional.

PASO A PASO, caminando firmemente unidos, reactivaremos a Chile!!

Indicadores básicos

	1º Dic. 79 31 Marz. 80 $	1º Abr. 80 30 Sept. 80 $	1º Ago. 81 aún vigente $
Asignación Familiar	286,40	309,31	401,98
Asignación Movilización	255,43	275,88	358,51
Asignación Alimentación	312,61	337,62	438,77
Ingreso Mínimo de Referencia			5.185,71
Subsidio del Empl. Mínimo	1.200,00	1.300,00	
Salario Imponible Agríc.	2.958,28	3.194,92	Derogado
Mín. Imp. Empl. Casa Part.	2.638,14	2.847,03	4.447,39
Sueldo Vital			1.155,15
Sueldo o Salario Mínimo			6.222,85
Valor provisional cuota de ahorro (11-5 al 10-6-83)			65,51
Valor provisional cuota reajustable (1 al 31-5-83)			17,53
Unidad Tributaria: (Mayo)			2.727,00
Unidad de Fomento (24 mayo-83)			1.577,59
Interés corriente operaciones No Reajustables (anual)			36,72%
Interés corriente operaciones Reajustables (anual)			11,34%

Indices internacionales

I. TASAS DE INTERES

Tasa Libo a 180 días : 9,100000
Tasa Prime a 180 días :10,500000

II. METALES

Cobre:	Precio Libra	:c/US$/Lb. 79,739
	Precio Promedio 1983	:c/US$/Lb. 74,681
	Precio Promedio 1982	:c/US$/Lb. 67,057
	Precio Promedio 1981	:c/US$/Lb. 78,949
Oro:	Onza de Metal	: US$ 437,25

Valor dólar

Bancos	Comprador $	Bancos	Vendedor $
Chile	75,30	Chile	76,40
Crédito	74,80	Crédito	76,90
Estado	75,47	Estado	76,79
Casas de Cambio		**Casas de Cambio**	
Davens	75,00	Davens	76,20
Steinsapir	74,70	Steinsapir	76,00

Dólar Preferencial $: 62,91

Valor dólar Acdo. 1504-03 Banco Central $: 75,77

Valor dólar promedio INDICE ● : 75,59

● Corresponde a observaciones en las 7 Instituciones Financieras con mayores colocaciones en Moneda Extranjera.

Bonos CAR

	Valor Par 24-5-83	Valor Par 25-5-83
Serie "E"	17,243821	17,263470
Serie "F"	3,762137	3,766424

Fuente: Bolsa de Comercio de Stgo.

Indices generales

A: CANTIDAD DE DINERO (Millones de pesos de Dic. 1978)

	Dic. 1982	Enero 83	Febrero	Marzo	Variación 120 días
M_1	31.130	35.612	38.749	38.072	22,30
M_2	132.912	128.279	122.893	117.149	(11,85)

M_1 Dinero Sector Privado

M_2 Dinero Sector Privado + Depósitos a Plazo Privado en sistema financiero.

Fecha Año	Mes	Reservas	Balanza Al mes	Comercial Acumulado	Balanza de Pagos US millones
82	Enero		-143,6	-143,6	
	Febrero		44,0	-187,6	
	Marzo	3.577,6	-8,0	-195,6	-111,9
	Abril		49,4	-146,2	
	Mayo		59,2	-87,0	
	Junio	3.319,0	-17,3	-104,3	-275,3
	Julio		43,2	-61,1	
	Agosto		70,5	9,4	
	Septiembre	2.675,4	23,1	32,5	-946,0
	Octubre		78,0	110,5	
	Noviembre		11,2	121,7	
	Diciembre	2.577,5	96,4	218,1	-1.164,9
83	Enero	1.952,4	74,7	74,7	-624,6
	Febrero	1.739,3	102,4	177,1	-777,9
	Marzo	1.577,5	130,4	307,5	-1.015,3
	Abril (1ª quincena)	1.597,1	72,7	380,2	-978,7

B: EMISIONES DE PAGARES (Al 31-03-1983)

Empresa	Deuda Vigente (Miles $)	Deuda Vencida Impaga	Tasas de Int. Prom.
Cía. Cervecerías Unidas S.A.	—	46.009	—
Forestal S.A.	516.819	2.419.923	—
Industrias Coía S.A.	—	1.032.367	—
Inversiones Huelén	109.353	18.440	—
Inversiones Las Nieves	290.530	287.658	—
Inversiones San Patricio S.A.	398.353	210.139	—
Inversiones Valle Central	15.397	246.208	—
Sociedad de Inversiones José Miguel Carrera S.A.	194.180	123.714	—

ZOFRI permite promover exportaciones nacionales

☐Exención del IVA a mercancías que ingresen a la zona franca facilita su venta al exterior. Gran aumento de dichas operaciones en primer trimestre

Un significativo movimiento ha tenido el comercio de productos nacionales hacía la Zona Franca de Iquique. De 89.906.757 pesos registrados entre julio y diciembre del año pasado, en los tres primeros meses de este año se han comercializado $ 94.137.765.

Una firma de ZOFRI acaba de exportar a Bolivia una partida de ropa nacional, operación que en la zona franca es considerada como reveladora de la factibilidad que ofrece el sistema para el comercio exterior de productos chilenos.

Informaciones provenientes del área indican que dicha forma de comercio es posible dado que las mercancías nacionales ingresan a ZOFRI exentas del pago del Impuesto al Valor Agregado, IVA, conforme a lo establecido en la Ley 18.110.

Dicho ingreso de productos nacionales fue autorizado a la zona franca nortina a partir de julio de 1982.

En el primer trimestre, el desglose de dichas operaciones fue el siguiente: en enero, $ 21.438,174; febrero, $ 19.984.025 y marzo, $ 52.715.566.

Si se consideran tales cantidades al cambio promedio del dólar de cada mes, los ingresos de mercancía nacionales en el primer trimestre totalizaron US$ 1.255.047.

INCREMENTO DE EXPORTACION

En la zona franca iquiqueña se considera que el aumento registrado en marzo con respecto a todos los meses anteriores,incluídos los del segundo semestre de 1982, "demuestra el interés de las empresas de ZOFRI por comercializar productos nacionales, con miras a las exportaciones que puede producir, principalmente hacia los países limítrofes"

En Bolivia y Perú existe interés por la adquisición de vinos, frutas en conserva, ropa y otros productos de confección chilena. Para los comerciantes de esos países, por la cercanía geográfica, es más fácil adquirir los productos en Iquique y no en sus centros de producción de la región central de Chile.

Por los registros que se tienen se sabe que al comienzo de la aplicación de dicha disposición legal hubo especial demanda por materiales de construcción, tales como cemento, fierro, ladrillo, madera, vidrio, sanitarios, etc. Ahora se ha ampliado a distintas mercancías como máquinas, herramientas, artículos de escritorio y hasta pollos y carne congelada.

Gran parte de estos productos chilenos que ingresan a la Zona Franca de Iquique exentos de IVA se destinan al consumo en la I Región. Pero la franquicia se utilizará con intensidad, para promover las exportaciones a países vecinos e incluso de ultramar.

Personeros de dicho centro mercantil indicaron que la ZOFRI "es apropiada como lugar de almacenaje para alcanzar terceros mercados en condiciones satisfactorias para las empresas productoras".

La exención del Impuesto al Valor Agregado, IVA, para la internación de productos nacionales a la Zona Franca de Iquique, permite exportar a países limítrofes con amplias ventajas comparativas, como lo demuestran cifras de ZOFRI en el primer trimestre.

El profesor estadounidense Richard Bell, dicta la clase inaugural del curso sobre uso de microcomputadores en la planificación industrial, organizado por el Departamento de Ingeniería Química de la Universidad de Chile.

Ministro Cáceres inició conversaciones en Japón

☐Acompañado por el presidente del Banco Central, el titular de Hacienda negocia con banca nipona refinanciamiento de parte de la deuda del país

TOKIO, Mayo 4 (UPI).— El Ministro de Finanzas de Chile, Carlos Cáceres, inicia hoy conversaciones con funcionarios de bancos japoneses para obtener un acuerdo para refinanciar parte de la deuda externa de la nación sudamericana.

La deuda externa de Chile se calcula en 18 mil millones de dólares incluídos unos 700 millones de dólares pendientes con instituciones financieras japonesas para septiembre de 1982, dijeron fuentes bancarias de este país.

La embajada de Chile en Tokio dijo que Cáceres, quien llegó ayer a la capital nipona, debe reunirse hoy con funcionarios del Ministerio de Finanzas, del Banco de Japón y de otras instituciones.

La visita de Cáceres concluye el jueves.

Un funcionario de la embajada declinó discutir detalles de las negociaciones.

DEUDA CON JAPON

Cabe señalar que Japón es el tercer acreedor más importante de Chile, después de Estados Unidos e Inglaterra. Según los antecedentes, representa el 7,5 por ciento del total de deudas que mantiene el país con el exterior.

El Ministro Cáceres ha sostenido reuniones con personeros oficiales nipones y representantes de la banca privada, con el objeto de informar sobre la implementación del programa de reactivación económica chileno, que cuenta con el respaldo del Fondo Monetario Internacional.

El Secretario de Estado viajará el jueves próximo a Nueva York y Washington, para regresar a Chile el 1º de junio.

Nuevo respaldo dio el FMI al ajuste mexicano

WASHINGTON, 24 (AP).— Fuentes del Fondo Monetario Internacional confirmaron hoy que su junta directiva renovó su respaldo al plan de reperación financiera de México, disponiendo el desembolso de la segunda cuota contemplada en el acuerdo de estabilización por 3.900 millones de dólares.

El FMI nunca comenta públicamente estas cuestiones pero los medios dijeron que la junta actuó sobre la base de un informe del secretariado del fondo en el que se señala que México ha alcanzado los objetivos que se fijaron en el acuerdo del primero de enero.

El pago, que representa 325 millones de dólares, se efectuará en los próximos días, se agregó.

Por otra parte las fuentes dijeron que el segundo pago por 440 millones que tendría que hacerse a Brasil el 31 de este mes sigue bajo consideración. Las autoridades brasileñas han pedido que se les releve temporalmente del logro de algunas de las metas que se habían fijado en el acuerdo de estabilización del primero de marzo por 5.490 millones de dólares.

Los medios esperan que la decisión del FMI aliente a los bancos comerciales a cumplir su compromiso de facilitar nuevos recursos a México,cualquier descarrilamiento en el programa auspiciado por el Fondo habría terminado mucho más cautelosos a esos bancos.

La decisión del FMI coincidió con informaciones de que México ha formulado un plan para la atención de los 15.000 millones de dólares que adeuda en el exterior su sector privado.

Los medios consideran que ese paso es importante pues muchos bancos habían mostrado desinterés por la restructuración de la deuda de 80.000 millones de dólares del gobierno mientras no se sentara un procedimiento aceptable para cubrir las obligaciones del sector privado.

El gobierno no ha hecho ningún pago sobre la deuda desde agosto pasado, según los medios.

El gobierno ha dicho que las compañías que necesitan dólares para pagar intereses de sus deudas escalonadas podrán adquirirlos al tipo destinado para el pago oficial de intereses y la importación de artículos esenciales.

Hay 26,4% de desocupación juvenil en países de Europa

BRUSELAS, 24 (ANSA).— La desocupación juvenil de los países de la Comunidad Económica Europea (C.E.E.) llega ahora al 26,4 por ciento con puntas que alcanzan el 33 por ciento en cuatro países. Lo da a conocer Eurostat (la oficina de estadística de la C.E.E.), la cual junto a las cifras concernientes a la desocupación total proporciona también, por primera vez, las que corresponden a los desocupados de edad inferior a los veinticinco años.

Según Eurostat, la tasa de desocupación juvenil resulta 2,4 veces superior a la relativa a la población en su conjunto, presentando situaciones muy distintas de un país a otro. La tasa más elevada se registra en Holanda, donde en el pasado mes de marzo figuraba entre los desocupados el treinta y cinco por ciento de los jóvenes. En Italia, que se halla en el segundo puesto, la tasa es del 34,2 por ciento. Gran Bretaña, registra una tasa del 27,8 por ciento; Francia, del 26,5 por ciento; Alemania Occidental del 14,9 por ciento.

Tasas de interés

	Captación 30 días	Captación 1 año ●
BANCOS NACIONALES		
Del Estado	2,00	5,00
Concepción	2,30	10,00
Chile	2,30	9,50
Nacional	2,30	9,00
BANCOS EXTRANJEROS		
Sudameris	2,30	7,00
Urquijo	2,30	7,00
American Express	2,30	5,00
Boston	2,30	—,—
FINANCIERAS		
Condell	2,40	—,—
Financo	2,35	11,00
Fusa	2,37	11,00
Mediterraneo	2,40	12,00

	Colocación 30 días
BANCOS NACIONALES	
B. del Estado	3,00
Colocadora	3,10-3,30
Concepción	3,30
Del Desarrollo	3,40-3,90
BANCOS EXTRANJEROS	
Tokio	3,30-3,60
B. of América	3,20-3,50
Citibank	3,00
Boston	3,00-3,60
FINANCIERAS	
Davens	4,50
Financo	3,70-4,50
Fusa	4,59
Condell	3,50-4,00

● Los valores están expresados en Unidades de Fomento más el porcentaje indicado, es decir, en términos reales.

IPC

Año	Mes	Variación porcentual con mes anterior	Variación porcentual en el año	Variación porcentual últimos 12 meses
82	Dic.	1,2	20,7	
83	Enero	1,8	1,8	
	Febrero	0,1	1,9	
	Marzo	1,9	3,8	
	Abril	3	6,9	

Libretas de ahorro

Institución	Tasa Anual %	Nº Cuenta
BANCOS		
Edwards	10,50	
American Express	8,00	
BICE	9,00	
Centrobanco	11,00	
Crédito	10,00	
Chile	10,00	
Del Desarrollo	10,00	
Del Pacífico	11,00	
Español	10,00	
Estado	8,00	
Internacional	12,00	
Nacional	10,75	
O'Higgins	10,00	
Osorno	10,00	
Santiago	10,00	
Sudamericano	10,00	
Sudameris	10,00	
Trabajo	10,50	
FINANCIERAS		
Condell	11,00	
Fusa	14,00	

Actividad industrial muestra un repunte, informó la SOFOFA

Directiva de Sociedad de Fomento Fabril viajará a Arica a mediados de junio próximo

La Sociedad de Fomento Fabril informó que después de un año de caída de la actividad industrial, el primer trimestre del año en curso mostró un cambio en la tendencia, registrando un repunte, fundamentalmente durante el mes de marzo.

Según el informe de la SFF, en el primer trimestre de este año se advierte un mejoramiento en la producción industrial, las ventas del sector y el consumo de energía eléctrica en las ventas.

El índice de producción en febrero y de ventas en marzo, mostraron aumento por primera vez desde septiembre de 1981, 1 por ciento y 1,3 por ciento, respectivamente. Asimismo, las ventas de marzo de este año fueron las más altas desde diciembre de 1981.

A juicio de la Sociedad de Fomento Fabril, la recuperación de las ventas del sector industrial en marzo se ha visto influida por expectativas de alza de precios, lo que ha incentivado la acumulación de stocks tanto a nivel de empresas intermediarias como de sus propios consumidores.

Sin embargo, puntualiza la entidad gremial, la posibilidad de sostener esta recuperación dependerá de la forma como muestre la demanda por productos nacionales. "Esta es en lo menos la esencia del concepto de reactivación", indica.

Esta alternativa depende en todo caso de las exportaciones, la capacidad de desplazar productos importados, el poder adquisitivo de las remuneraciones, el nivel de empleo, la demanda del sector público, los stocks y otros de interés.

Según señala la SFF, hay factores favorables y desfavorables en relación con un aumento de la demanda por productos nacionales. El tipo de cambio —expresa— favorece las exportaciones y la sustitución de importaciones. A esto último contribuye también el alza de aranceles y la aplicación de sobretasas arancelarias.

El informe hace presente que "la compra del Estado, dado su enorme poder de compra, de preferir los productos chilenos, podría transformarse en un factor determinante para la acción de múltiples empresas".

Agrega que el desempleo y el deterioro de las remuneraciones dificultan el proceso de reactivación, creando una actitud de reticencia a gastar y a endeudarse, afectando a los bienes prescindibles en el corto plazo y a los bienes durables.

Sin embargo, hace presente que el factor que debe resolverse es el de la situación financiera de las empresas, por su alto nivel deudas pueden entorpecer cualquier proceso de reactivación. Al respecto, señala que es necesario considerar que el mecanismo de reprogramación de deudas implementado y financiado por el Banco Central apunta en la dirección correcta.

Asimismo, el informe indica que existe un cambio en las tendencias del nivel de la actividad industrial, advirtiéndose una mejoría. No obstante, para que ésta se transforme en una reactivación sostenida —añade— requiere de la solución de algunos problemas pendientes.

DIRECTIVA DE LA SFF

Por su parte, la directiva de la Sociedad de Fomento Fabril se dirigirá a Arica en la segunda quincena de junio con el objeto de analizar las posibilidades de desarrollo industrial de la región, zona franca y alternativas de exportación.

La directiva, encabezada por su presidente, Ernesto Ayala se reunirá con el gobernador de Arica, coronel Víctor Contador y el alcalde de la ciudad, Manuel Castillo.

Asimismo, asistirán a una sesión plenaria con los miembros de la Asociación de Industriales de Arica con el fin de analizar una serie de temas como el rol reactivador de la industria, la estrategia de desarrollo y la política arancelaria.

La Sociedad de Fomento Fabril, de acuerdo con las cifras de los indicadores correspondientes al primer trimestre, informó que se ha revertido el proceso recesivo de la industria nacional.

PROMEDIOS MOVILES TRIMESTRALES

Meses	PRODUCCION Nivel Indice	PRODUCCION % Variac.r/ igual período año ant.	VENTAS Nivel Indice	VENTAS % Variac.r/ igual período año ant.	CONSUMO ENERG.ELECT. Nivel Indice	CONSUMO ENERG.ELECT. % Variac.r/ igual período año ant.
Dic.81/Feb.82	105,6	-13,8	112,1	-12,7	124,7	-19,5
Ene/Mar.82	104,7	-13,5	108,4	-12,2	114,8	-24,5
Feb/Abr	107,2	-14,4	109,0	-13,8	122,6	-19,3
Mar/May	113,2	-15,6	114,7	-11,2	124,0	-21,5
Abr/Jun	110,2	-18,7	112,1	-14,2	127,9	-25,6
May/Jul	110,5	-19,9	111,4	-15,2	126,0	-27,1
Jun/Ago	110,9	-20,4	110,6	-16,4	126,5	-25,2
Jul/Set	109,2	-19,5	109,1	-16,7	125,5	-18,6
Ago/Oct	106,7	-19,0	108,2	-15,6	122,0	-18,3
Set/Nov	102,9	-18,8	105,3	-16,9	120,8	-14,6
Oct/Dic	102,3	-18,1	107,6	-15,0	124,6	-12,4
Nov.82/Ene.83	100,1	-13,2	106,0	-12,0	122,7	-4,8
Dic.82/Feb.83	97,8	-7,4	103,3	-7,9	122,7	-1,6
Ene/Mar	100,5	-4,0	105,7	-2,5	116,8	1,7

Sigue en alza superávit de la Balanza Comercial

...un total de US$ 1.568,2 millones ...endió el comercio global chileno ...l primer trimestre del año en curso registrándose un superávit de ...307,5 millones en la balanza comercial a marzo último, según informó la Dirección de Operaciones del Banco Central.

Los embarques de exportación en el período enero—marzo alcanzaron a ...901,2 millones, monto inferior ...8 por ciento al de igual lapso de ..., en tanto que las importaciones ...endieron a US$ 667 millones, lo que representa una disminución de ... por ciento.

Si se considera un período de doce meses, abril 1982, marzo 1983, las exportaciones totalizan US$ 3.734,5 millones, lo que representa un descenso de 4,2% respecto de los doce meses previos. Esto obedece a la significativa caída en los precios de exportación que alcanzó a 17 por ciento en 1982 en relación al año precedente.

En cuanto a las importaciones, en el período de doce meses señalado llegaron a US$ 3.316,1 millones, mostrando un descenso de 47.7 por ciento en relación a similar período anterior.

El instituto emisor informó que la disminución en los embarques de exportación en el primer trimestre del año obedeció a la baja registrada en el último en las ventas al exterior de cobre, molibdeno, lana y harina de pescado.

Los embarques de productos mineros en el período alcanzaron a US$ 508,9 millones y su baja es producto de las menores cantidades embarcadas en algunos rubros así como los menores precios internacionales. Los productos que muestran caídas en las cantidades embarcadas son cobre, hierro peletizado y a granel, salitre sódico y baritina.

Por su parte, los precios promedio de los embarques disminuyeron para los siguientes productos: cobre, salitre sódico, yodo y baritina. En cambio, los precios de hierro peletizado y a granel, salitre potásico y plata metálica aumentaron significativamente. Los embarqües de este último producto alcanzaron a US$ 20,5 millones, lo que representa un aumento de 67 por ciento respecto del primer trimestre de 1982.

Cabe destacar el aumento de los embarques de oro y plata en el período, que llegaron a US$ 52,8 millones, es decir, crecieron en 67 por ciento respecto del primer trimestre de 1982.

PRODUCTOS AGROPECUARIOS

Los embarques de exportación de productos agropecuarios y del mar ascendieron a US$ 149,5 millones, exhibiendo un incremento de 2,3 por ciento.

El comportamiento de este sector se caracteriza por el fuerte aumento en las cantidades físicas embarcadas, conjuntamente con una caída en los precios medios de algunos rubros.

En cuanto a los embarques de fruta, se observa una disminución generalizada en los precios. Sin embargo, el aumento en las cantidades físicas embarcadas permite en la mayoría de los casos, más que neutralizar la caída en los precios, aumentar así los embarques en términos de valor.

Entre los productos que registran bajas en sus precios cabe señalar melones, uvas, peras, cerezas, ciruelas, duraznos y nectarines.

Por su parte los embarques de productos industriales totalizaron US$ 242,8 millones, lo que representa una caída de 12,4 por ciento respecto de igual período de 1982.

En tres de los ocho subsectores se observaron aumentos en los valores embarcados: papel, celulosa y derivados, 3,1%; industrias metálicas básicas, 16,5% y material de transporte, 2,3%.

Por su parte, las importaciones en el período, incluyendo zonas francas alcanzaron a US$ 667 millones. La disminución en las importaciones se explica por las menores cantidades físicas ingresadas, por cuanto los precios medios no han experimentado reducciones sustanciales.

La mayor baja corresponde a los bienes de capital con un 63,1%, seguida de bienes de consumo, con 55%.

El comercio agilizará la reprogramación de sus deudas

☐ Dirigentes del gremio se entrevistarán con el Primer Mandatario el 6 de junio próximo, fecha en que se celebra el día de la actividad

El presidente de la Cámara Nacional de Comercio, Luis Correa Prieto, planteó la necesidad de crear un consejo de alto nivel integrado por empresarios, dirigentes laborales y representantes del Gobierno para canalizar las inquietudes de los diversos sectores. La implementación de este organismo será solicitada al Presidente de la República en una audiencia programada para el 6 de junio, fecha en que se celebra el Día del Comercio.

El dirigente informó sobre los actos de conmemoración del Día del Comercio, que se llevarán a efecto en conjunto con la Asociación Gremial de Dueños de Establecimientos Comerciales, SIDECO. Indicó que la ceremonia principal del 6 de junio será la entrega de los galardones "Diego Portales".

En esta oportunidad recibirán la distinción Enrique Bernstein, por su destacada labor como servidor público; Juan Gálmez, como representante del sector empresarial, y el director de La Segunda, Cristián Zegers, en el rubro comunicaciones.

Asimismo, el 6 de junio a las 13 horas, el Jefe del Estado recibirá en audiencia a los dirigentes de la Cámara Nacional de Comercio y de la Confederación del Comercio Detallista, que preside Rafael Cumsille, quienes plantearán algunas inquietudes del sector.

Luis Correa se refirió a la reprogramación de deudas y propuso una aceleración de este proceso, recomendando a los comerciantes "repactar sus deudas por el 30 por ciento lo antes posible", con el objeto de tener un alivio para los compromisos actuales.

Al respecto la entidad gremial señaló la necesidad que las autoridades económicas maximicen sus esfuerzos para mantener las tasas de interés de colocación lo más bajas posibles, para lograr así la reactivación.

Con el objeto de agilizar esta situación, la Cámara de Comercio creó una comisión integrada por cinco representantes del rubro, la que se abocará a evaluar los distintos problemas del sector.

Por otra parte, se han iniciado conversaciones con la Asociación de Bancos e Instituciones Financieras con el fin de plantear algunas dudas y buscar soluciones.

Asimismo, la entidad está estudiando la organización de un taller de trabajo, con participación de autoridades de la Superintendencia de Bancos, Banco Central y representantes de la banca y el comercio con el objeto de evaluar correctamente el proceso de reprogramación de deudas. Cabe señalar que las deudas vencidas del sector ascienden a $ 1.000 millones.

Movimiento Bursátil

PLAZ AÑOS	UNIDADES	TOT.TRANSADO ($)	PRECIO MAYOR ($)	PRECIO MENOR ($)	PRECIO MEDIO ($)	PRECIO CIERRE ($)	** RENTAB. (%) VAR.DIA (%)*
Acciones							
[illegible]	54,600	207,[illegible]	3.80	3.80	3.80	3.30 T	0.00
[illegible]	15,307	543,199	36.00	35.50	35.51	35.50 T	-1.39
[illegible]	4,988	12,[illegible]	16.50	16.50	16.50	16.50 T	-4.35
[illegible]	2,449	7,347	3.00	3.00	3.00	3.00 N	0.00
[illegible]	480	2,192	4.70	4.70	4.70	4.70 N	0.00
[illegible]	102,197	1,076,419	10.75	10.50	10.53	10.50 TOD	-2.33
[illegible]	30	43	1.40	1.40	1.40	1.40 N	0.00
[illegible]	980	7,840	8.00	8.00	8.00	7.50 N	0.00
[illegible]	90,740	810,153	9.15	9.00	9.15	9.15 T	0.00
[illegible]	105,000	735,000	7.00	7.00	7.00	7.00 T	+2.94
[illegible]	175,825	122,935	.70	.70	.70	.70 T	0.00
[illegible]	3,546	51,173	14.50	14.00	14.43	14.50 T	+3.57
[illegible]	16,504	27,483	1.66	1.65	1.66	1.65 T	+0.61
[illegible]	3,910	5,251	1.35	1.30	1.35	1.30 N	0.00
[illegible]	69,303	55,442	.80	.80	.80	.80 T	0.00
[illegible]	190,000	133,000	.70	.70	.70	.70 T	-6.67
[illegible]	11,066	110,560	10.00	10.00	10.00	10.00 T	0.00
[illegible]	8	76,000	9,500.00	9,500.00	9,500.00	9,500.00 T	-5.00
[illegible]	18,810	39,501	2.10	2.10	2.10	2.10 T	0.00
[illegible]	13,500	499,500	37.00	37.00	37.00	37.00 V	0.00
[illegible]	100,000	70,000	.70	.70	.70	.70 T	-26.32
[illegible]	3,368	45,468	13.50	13.50	13.50	13.50 T	0.00
[illegible]	60,000	162,000	2.70	2.70	2.70	2.70 T	0.00
[illegible] ACCIONES		4,391,072					
TOTAL GENERAL		197,850,979					

* SOCIEDADES CUYO ACTIVO TOTAL ESTA CONFORMADO AL MENOS EN UN 50 % POR ACTIVOS DE CARACTER FINANCIERO.

** RENTABILIDAD REAL ANUAL IMPLICITA EN EL PRECIO MEDIO. SOLO SE DA A TITULO MERAMENTE INFORMATIVO. Y NO COMPROMETE A LA BOLSA SU CALCULO.
EN BONOS CORA SE HA DETERMINADO, ESTIMANDO UN 0% DE INFLACION ENTRE FECHA DE CALCULO Y VCTO.

FUENTE: Bolsa de Comercio

NOTICIERO ECONOMICO

300% más caras bebidas en envases no retornables

Un sobreprecio superior al 300 por ciento pagan los consumidores que prefieren bebidas analcohólicas en envases "midi desechables", según lo reveló un informe del Departamento de Estudios de Mercado de la Dirección de Industria y Comercio, DIRINCO.

Se comparó el valor promedio de 100 centímetros cúbicos (c.c.) de iguales bebidas en diferentes envases, comprobandose que al adquirirlas en envases de vidrio, se obtiene la misma cantidad de líquido a un précio 3 veces más bajo.

Un ejemplo del estudio señala que una Pepsicola varía su precio desde $ 3,32 los 100 cc. hasta $ 8,70, dependiendo de la clase de envase en el cual se expende.

El valor más conveniente correspondió a las bebidas que se expenden en botellas de vidrio de un litro y los valores más caros a aquellas que se ofrecen en envases llamados "midi no retornables".

En orden de menor a mayor precio por 100 cc. pagados de bebidas el ranking de envases es el siguiente: botellas de vidrio retornables, botellas de vidrio retornables individuales, botellas de 2 litros no retornables, envases maxi no retornable y envases midi no retornables.

El costo de los 100 cc. de la misma bebida según el envase es el siguiente, siguiendo el mismo ranking: $ 3.32 4,67, 5,41, 6,51 y 8,70 para las botellas de plástico pequeñas no retornables.

CONSUMO DE ACERO EN PERU

LIMA, Mayo (ANSA).— Una sustancial disminución en los registros de consumo de acero se viene registrando en los últimos meses en el Perú, estimándose que para fines del año en curso se habrán llegado a las trescientas mil toneladas métricas, lo que constituiría una reducción del 29 por ciento con relación a 1982.

Lo precisó un informe de "Siderperú", empresa estatal siderúrgica, creada en 1971 bajo el epígrafe de "mercado, costos y finanzas".

Luego de señalar que el consumo de acero que se registrará en 1983, de continuar la actual progresión, es comparable a los niveles registrados en los primeros años de la década del '70, el informe agrega que "esta disminución en el consumo de acero, es el reflejo de la actual crisis económica por la que atraviesa el Perú y de manera particular de la difícil situación que soportan las empresas mineras, industriales y de la construcción".

CONFERENCIA ECONOMICA LATINOAMERICANA

El Gobierno de Chile estima que sería útil la realización de una Conferencia Económica Latinoamericana, planteada por el Sistema Económico Latinoamericano (SELA) y la Comisión Económica Para América Latina (CEPAL), a fin de examinar las propuestas de acción incluidas en la convocatoria del Presidente de Ecuador, Osvaldo Hurtado para que los países de la región enfrenten, en forma conjunta, la crisis económica que los afecta.

Así lo dio a conocer el Asesor del Ministerio de Relaciones Exteriores, general Enrique Morel Donoso, quien acaba de participar en Quito en una reunión de delegados personales de los mandatarios de América Latina y el Caribe, efectuada a solicitud del Presidente de Ecuador.

Asimismo, recordó que el Presidente Pinochet expresó —en su oportunidad— el pleno respaldo del Gobierno de Chile a la iniciativa de su colega de Ecuador, Osvaldo Hurtado.

Manifestó Morel que el planteamiento que formuló Chile en el encuentro es que no se puede llegar en conjunto a solucionar ciertos problemas, ya que las dificultades financieras de cada país son diferentes. En todo caso, indicó que es preciso buscar las maneras de solucionar mancomundamente aquellos problemas que son comunes a las naciones latinoamericanas.

PRECIOS EN EE.UU.

ESTADOS UNIDOS, Washington, Mayo 24 (UPI).— El Indice de los Precios al Consumidor aumentó 0,6 por ciento en abril debido al impuesto de 5 centavos de dólar a la gasolina, y los aumentos en los precios de alimentos y otros artículos, informó hoy el Departamento del Trabajo.

El Indice de Precios al Consumidor no había aumentado tanto desde un salto idéntico en julio del año pasado.

Los precios de los alimentos aumentaron en un 0,5 por ciento y las principales categorías de hospedaje, ropa, artículos diversos y servicios fueron mayores que en marzo.

El aumento en conjunto durante abril se registró después de un extraordinario período de cuatro meses en que los precios en general bajaron.

El vocero de la Casa Blanca, Larry Speakes, dijo que "la causa principal del ligero aumento en la tasa de inflación fue el aumento en la gasolina. Creemos que esto será un efecto único basado en el aumento de 5 centavos en el impuesto".

ACCIONES TRANSADAS

Con un total de cuatro millones 891 mil 072 pesos en acciones transadas culminaron las dos ruedas de operaciones de ayer en la Bolsa de Comercio de está capital...

En la misma oportunidad, de acuerdo a lo informado por el organismo bursátil, se compraron y vendieron 193 millones 034 mil 169 pesos en instrumentos de renta fija.

En cuanto al comportamiento del Indice General del Precio de las Acciones, IGPA, y el Indice de Precios Selectivo de éstas, IPSA, ambos experimentaron variaciones negativas de 1,17 y un 0,18 por ciento, respectivamente.

INFLACION EN SUIZA

BERNA, Mayo (ANSA).— El índice suizo de los precios al por mayor aumentó en abril pasado en un 0,5 por ciento respecto de marzo (-0,1 por ciento) señalando el primer aumento mensual desde octubre pasado.

El índice, que se halla en la cuota 168,9 presenta una crecida anual del 0,2 por ciento (0,4 por ciento en marzo).

Lo informó el Departamento de Comercio, Industria y Trabajo, precisando que el incremento de este pasado mes de abril deriva fundamentalmente del encarecimiento de los combustibles y de las tarifas eléctricas.

COSMETICOS AVON EN S.A.

Después de cinco años de permanencia en Chile, quedó legalizada la transformación de Cosméticos Avon Ltda., a Sociedad Anónima cerrada. El directorio quedó compuesto en la siguiente forma: Presidente: Guillermo Carey B. Directores Titulares: Carlos Andreani M., Ronald B. Clark y Stuart S. Ochiltree. Directores Alternos: José Joaquín Cox, Walter Biel A., Salvador Lisboa E. y Juan Carlos Martínez P.

Este paso respalda el nivel comercial que ha llegado a adquirir Cosméticos Avon en Chile, subsidiaria de Avon Products Inc., de Nueva York, considerada como "la primera y más grande compañía manufacturera y distribuidora de cosméticos y fragancias en el mundo", que distribuye sus productos en 32 países por intermedio de más de 1.400.000 consejeras o vendedoras independientes.

DESOCUPACION EN ESPAÑA

MADRID, Mayo (ANSA).— El número de desocupados que buscan su primer empleo aumentó en 18.552 personas en abril pasado.

La cifra global, de desocupados inscritos al 30 de Abril pasado se eleva a 2.174.495 personas, lo que representa el 16,6 por ciento de la población activa.

Aprehendidos dos empleados de la firma

Aclaran múltiples robos en Enrique Guendelman

☐ Policía civil recuperó casi un millón de pesos en especies y vestuario

Dos individuos que aparecen implicados en múltiples robos y hurtos en perjuicio de la firma comercial Enrique Guendelman fueron detenidos por oficiales de la Cuarta Comisaría de Investigaciones Plaza Almagro y puestos a disposición del titular del juzgado del crimen competente.

Los antisociales fueron individualizados por los propios aprehensores como Richard González, de 41 años de edad, y Luis Rodolfo Ugalde, de 30 años.

El primero de los detenidos en conocimiento del rodaje de la tienda se conectó con el segundo para perpetrar diversos robos y hurtos desde las bodegas de la empresa.

Fue de esta forma que a través de los tarros de desperdicios comenzaron a sacar ropas y especies diversas que luego comercializaron entre amigos y familiares obteniendo importantes ganancias.

Sin embargo, las continuas denuncias llevaron a los investigadores a practicar una serie de diligencias que permitieron la individualización y captura de los antisociales.

El arresto del dúo facilitó la recuperación de especies por casi un millón de pesos, entre las que se cuentan radio-relojes, ternos, televisores y otros.

Tanto los responsables de los hurtos y robos como lo incautado por los detectives fue puesto a disposición del titular del Octavo Juzgado del Crimen de Santiago, quien dispuso la reclusión de los autores en el Centro de Readaptación Social, otrora Penitenciaría.

Consiguieron casi un millón de pesos en especies diversas, tras perpetrar múltiples robos y hurtos en la firma Enrique Guendelman, donde trabajaban. Ayer fueron entregados a la justicia.

Siniestro tuvo su origen en una falla eléctrica

Incendio destruyó 2 restaurantes y una mueblería en Quinta Normal

☐ Voluntario bomberil resultó herido en la extinción del fuego

Tres locales comerciales fueron destruidos por un incendio registrado en la madrugada de ayer en Quinta Normal, en cuyas labores de extinción quedó herido un voluntario bomberil.

El fuego apareció a las cero hora 30 minutos en el restaurante "Granada", de calle Mapocho 4059; de propiedad de Socorro Castellón Ruiz, propagándose a la mueblería "de Castro", de calle Mapocho 4053, de propiedad de Bernardo Castro Vilchez; y también al restaurante "El Gran Chilenito", en Mapocho 4027, de Marta Melo Infante.

Según la apreciación de Carabineros el siniestro habría tenido su origen en un corto circuito del sistema eléctrico, dando paso a las llamas y posterior propagación en forma rápida, debido a la antigüedad del inmueble.

Con lesiones menos graves quedó el voluntario Luis Contreras Flores, de la Segunda Compañía de Bomberos, al recibir quemaduras en ambos muslos.

El fuego quedó controlado a las 2.30 horas.

Se informó que el restaurante "Granada" era el único de los establecimientos comerciales afectados que tenía seguros comprometidos.

Los daños no han sido avaluados por ninguno de los tres propietarios damnificados.

Hecho de sangre conmocionó a la ciudad

Brutal asesinato de un menor en Parral

☐ Homicidas obtuvieron botín consistente en una parka y un par de zapatos

El brutal asesinato de un estudiante de 14 años, hecho ocurrido en Parral, moviliza a efectivos de Carabineros e Investigaciones de la ciudad.

El crimen quedó al descubierto cuando personal de la policía uniformada realizaba un patrullaje habitual por el centro de la ciudad, encontrando el cadáver del adolescente Guido Gonzalo San Martín Soto, de 14 años de edad.

Los primeros antecedentes indican que el muchacho fue ultimado a golpes de pies y puños, además de cuchilladas, por dos o más desconocidos que se dieron a la fuga.

Trascendió que el móvil del asesinato fue el robo y que los responsables del mismo obtuvieron un botín consistente en una parka y un par de zapatos.

El cuerpo del malogrado estudiante fue hallado a escasos metros de su domicilio situado en Avenida Bernardo O'Higgins 234.

Los antecedentes del caso fueron remitidos al titular del Juzgado del Crimen de la ciudad quien dispuso las diligencis necesarias para el total esclarecimiento del hecho, a la vez que dispuso el levantamiento del cadáver y su posterior envío a la morgue del hospital local.

Paralelamente, personal de Carabineros e Investigaciones trabaja en el caso. Hasta el cierre de esta edición varios sospechosos habían desfilado por los cuarteles policiales, pero ninguno de ellos fue sindicado como participante directo o indirecto del brutal hecho de sangre.

Esclarecidos múltiples robos a residencias

Aprehendida numerosa banda de ladrones que operaba en Maipú

Una banda integrada por 13 individuos que se especializaron en cometer robos reiterados en numerosos inmuebles de la comuna de Maipú que se hallaban sin sus moradores, fueron detenidos por la policía civil.

El grupo se reunía de preferencia en el interior de la población Roberto Kennedy de donde partían hacia lugares elegidos para dar sus golpes.

Una vez en los inmuebles, procedían a escalar rejas, abrir forados o romper vidrios para apropiarse de TV en color, radios, máquinas fotográficas, relojes, bicicletas y otros.

Los detenidos son: Aladino Bernaro Jofré, de 27 años; Marcial Enrique Piña, de 33; Víctor Enrique Zúñiga, de 34; Héctor Navarro, de 26; Simón Cruz, 45; Melania de las Mercedes Soto, 38; Yolanda de las Mercedes Labbé, 43; Manuel Ernesto Lobos, 33; Camilo Enrique Cuevas, 35; Noemí de las Nieves Castro, 26; Manuel del Tránsito Muñoz, 29; y los menores H.D. de 16 años; y F.Á.B. de 15, todos puestos a disposición de la justicia del crimen.

SINTESIS POLICIAL

3 ADULTOS Y 4 ESCOLARES HERIDOS EN ACCIDENTE

CALAMA.— Tres adultos sufrieron heridas graves y cuatro escolares lesiones leves al volcar dos vehículos, uno de los cuales era conducido por un ebrio.

Carabineros informó que el accidente se registró cuando el furgón que transportaba estudiantes básicos, gobernado por Eduardo Viera Orrego, de 28 años, fue violentamente embestido en la esquina de la avenida Granaderos con Aucalquincha, por el automóvil conducido por Jorge Gálvez Rivera, de 38 años. Como consecuencia, ambos vehículos volcaron, resultando con lesiones graves Roberto Galvez Rivera, de 36 años, acompañante del chofer del auto; Eduardo Viera Orrego de 28; y el conductor Jorge Galvez Rivera. También sufrieron lesiones leves 4 escolares no identificados, pertenecientes a la Escuela D-45 de Calama y quienes viajaban de regreso a sus hogares en el furgón.

La versión policial explicó que el chofer del automóvil, Jorge Galvez lo hacía en estado de ebriedad, sobrepasando el eje central de la calzada y estrellándose contra el vehículo con estudiantes.

Los dos choferes quedaron internados en el hospital local, en calidad de detenidos.

7 DETENIDOS POR INCIDENTES EN BARRACA

CONCEPCION.— Siete personas permanecen en la cárcel pública por orden de los tribunales, acusadas de haber participado en los delicados incidentes con Carabineros el fin de semana último en la ex barraca Concepción, donde gran cantidad de particulares estaba produciendo un verdadero saqueo en las instalaciones.

Un informe de la policía entregado en la mañana de ayer indica que del total de las 46 personas aprehendidas por tales hechos, una parte fue dejada en libertad por la misma policía luego de verificar el domicilio, en tanto que de los entregados a la justicia, también una parte fue dejada en libertad por falta de méritos.

Mientras Carabineros estableció una estricta vigilancia en las inmediaciones de la ex barraca, situada junto al paso nivel de calle Prat.

La medida tiene por objeto impedir nuevos robos e incidentes como los sucedidos en las noches del sábado y domingo pasados, cuando los efectivos policiales debieron emplear bombas lacrimógenas para disuadir a numerosos pobladores que intentaron resistir la acción de vigilancia de los carabineros.

Por actividades políticas

Ministerio del Interior expulsará del país a ciudadano británico

El Ministerio del Interior entregó anoche un comunicado señalando que se expulsará del país al ciudadano británico John Barnes, por actividades políticas y de desafío a las autoridades chilenas.

El texto del comunicado es el siguiente:

Frente a la conducta desarrollada en nuestro país por el señor Barnes, el Ministerio del Interior comunica a la opinión pública:

1.— Durante una reciente visita oficial efectuada a Chile por una autoridad británica, se puso en conocimiento del gobierno chileno la posibilidad de que viajase a Chile el señor John Barnes, ciudadano británico vinculado a la campaña antichilena que se desarrolla en el exterior.

2.— En dicha oportunidad se expresó que el señor Barnes no tendría problema alguno, recomendando que, en forma previa, contactara a nuestra Embajada en Londres, para dar detalles de su visita, lo que —por lo demás— no había hecho en tres años.

3.— No obstante no haber efectuado el señor Barnes la gestión anterior, ingresó a Chile sin traba alguna, aduciendo calidad de turista para ello.

4.— Se dio la aparente coincidencia de que el día primero de mayo el señor Barnes se encontraba en Plaza Artesanos, donde fue detenido por participar en los disturbios que allí ocurrieron, poniéndosele luego en libertad inmediata.

5.— Debido a gestiones efectuadas por la Embajada británica en Santiago, por deferencia especial se autorizó la permanencia del señor Barnes en Chile a fin de que siguiera desarrollando sus actividades turísticas.

6.— Con posterioridad se ha comprobado en forma fehaciente la presencia de Barnes en Pisagua, en actividades evidentemente políticas, y por cierto no compatibles con su calidad de turista. El viernes 20 de mayo se le hizo presente a través de la Embajada británica —puesto que no ha sido habido— que debía abandonar de inmediato nuestro territorio, ya que sus actividades estaban reñidas con el motivo invocado para ingresar al país y demostraba manifiesta mala fe y desafío respecto de las autoridades. Hasta la fecha, el señor Barnes no ha hecho abandono del territorio nacional, razón por la cual se procederá a su expulsión, en conformidad con la Ley de Extranjería.

Proceso por Ley de Seguridad del Estado

Hoy resuelven situación de dirigentes del cobre

☐ A las 14 horas de hoy será interrogado el presidente de la Confederación de Trabajadores del Cobre, Rodolfo Seguel Molina

☐ Tres horas más tarde se hallan citados los nueve dirigentes restantes para ser notificados de sus encargatorias de reos o de su libertad incondicional por falta de méritos

Esta tarde, el ministro sumariante Hernán Cereceda Bravo resolverá sobre la situación procesal de los diez dirigentes de la Confederación de Trabajadores del Cobre (CTC) contra quienes el Ministerio del Interior presentó un requerimiento el pasado 16 de mayo por diversas infracciones a la Ley de Seguridad del Estado.

Luego de dos días de interrogatorios, durante los cuales prestaron declaraciones los dirigentes Manuel Rodríguez, Rubén Rivera, Leonel Abarca, Roberto Carvajal, Carlos Ogalde, Luis Morgado, Raúl Montecinos, Roberto Guerra y José Pérez, el ministro Cereceda Bravo citó para las 14.00 horas de hoy, en su oficina de la Corte de Apelaciones, al principal inculpado y dirigente de la CTC, Rodolfo Seguel Molina, único sindicalista que resta por interrogar.

Asimismo, los nueve restantes miembros de la entidad gremial se hallan citados para las 17.00 horas de hoy, oportunidad en que el magistrado los notificará oficialmente si son declarados reos por infracción a la Ley de Seguridad del Estado o quedan en libertad incondicional por falta de méritos.

El Ministerio del Interior solicitó el procesamiento de diez de los quince integrantes de la directiva nacional de la Confederación de Trabajadores del Cobre luego que éstos formularon un llamado a un paro nacional posteriormente modificado para transformarse en una jornada de protesta que culminó con serios incidentes nocturnos en la capital el día 11 de mayo último.

Los diez dirigentes sindicales se hallan acusados de infracciones a los artículos sexto, letra a) y undécimo de la Ley de Seguridad del Estado. El texto legal citado sanciona con prisión o relegación a quienes induzcan o inciten a la alteración del orden público o atenten contra la normalidad de las actividades nacionales.

MINISTRO SUMARIANTE

El ministro sumariante Hernán Cereceda Bravo declaró ayer a LA NACION que **"hasta ahora no se ha resuelto nada concreto en lo que se refiere al proceso mismo, sino que se ha tomado interrogación a las personas que se encuentran requeridas por la Ley de Seguridad del Estado a fin de reunir los antecedentes y adoptar una resolución, y que se hará en el día de hoy".**

Refiriéndose a una posible presión de los demás dirigentes gremiales que concurrieron hasta la Corte de Apelaciones para acompañar a los procesados, dijo: **"Yo no me siento presionado por nadie. Lo único que les hepedido a los dirigentes sindicales y a los periodistas que contribuyan a que se mantenga la tranquilidad en el tribunal. Necesito tranquilidad para trabajar y el clima que se ha producido aquí es un clima que no le conviene a nadie y dificulta las labores del tribunal. A eso concretamente me he referido".**

Una vez finalizada la labor del ministro Cereceda Bravo, en una oficina de la Tercera Sala de la Corte de Apelaciones, poco después de las 18.30 horas de ayer, los dirigentes del cobre se retiraron del tribunal acompañados de un numeroso grupo de personas en dirección a la sede de la CTC.

Ministro de la Corte de Apelaciones, Hernán Cereceda Bravo, quien tiene a su cargo el proceso en contra de los diez dirigentes de la Confederación de Trabajadores del Cobre acusados de infracciones a la Ley de Seguridad del Estado por el Ministerio del Interior.

En foro analizarán ética profesional

☐ Ministro de Justicia participará en el encuentro organizado por la Federación de Colegios Profesionales Universitarios de Chile (AG)

Un examen de la ética, con énfasis en sus aspectos legales, teológicos, gremiales y profesionales se efectuará el próximo viernes en un foro-panel organizado por la Federación de Colegios Profesionales Universitarios de Chile (A.G.), que preside Guillermo Ríos Véjar. La sesión forma parte de una asamblea extraordinaria que la organización programó para este fin de semana en el Club de Campo del Colegio Médico de Chile (A.G.) ubicado en La Dehesa Nº 2240, Las Condes.

En el foro-panel sobre ética profesional participarán el Ministro de Justicia Jaime del Valle Alliende; el ex presidente del Colegio de Abogados A.G. Alejandro Silva Bascuñán; el presidente del Departamento de Etica Profesional del Consejo General del Colegio Médico A.G., Carlos Trejos Maturana; el vicedecano de la Facultad de Teología de la Universidad Católica, Waldo Romo Pérez, y el representante del Colegio de Periodistas A.G., Aquiles Meléndez.

Según explicó el presidente de la Federación de Colegios Universitarios A.G., Guillermo Ríos, el objetivo del foro-panel es "efectuar análisis sectoriales del ejercicio profesional, proponer políticas de desarrollo sectorial de mediano y largo plazo, definir el marco macro económico que haría posible esas políticas, y el rol de los colegios profesionales en el desarrollo futuro del país".

La inauguración se realizará entre las 19.00 y las 19.30 horas del viernes 27, con un discurso del presidente de la Federación y la cuenta de la asamblea anterior, a cargo del secretario general Reinaldo Correa Correa. Luego, entre las 19.30 y 21.30 horas, se efectuará el panel sobre ética profesional.

Corte de Valparaíso

Comenzó relación de los múltiples crímenes de Viña

En la tarde de ayer comenzó, en la Primera Sala de la Corte de Apelaciones de Valparaíso, la vista de la causa por los diez homicidios, violaciones y otras veinte infracciones penales menores por los cuales están condenados a la pena de muerte los ex carabineros Jorge José Sagredo Lazarro y Carlos Alberto Topp Collins.

En la oportunidad, se dio conocer a la relación de caso contenida en siete tomos de expedientes. En forma previa, los abogados defensores de los reos habían solicitado dos diligencias estimadas claves en esta etapa del proceso; la declaración de un ex Ministro del Interior que expidió la orden de detención, por cinco días, en contra del primer inculpado y el testimonio de un importante testigo en uno de los crímenes.

El tribunal dejó en acuerdo estas solicitud, estimándose que resolverá la situación en el curso de los próximos días.

Se estima que los alegatos —en que se pide la revocación de las condenas a muerte— solamente empezarán el próximo martes, debiendo participar en primer término, el abogado Humberto Fuentealba Herrera, defensor de Topp Collins. Luego deberá hacerlo el profesional Claudio Mery Greene, abogado de Sagredo.

En los primeros días de junio se iniciarán los alegatos de los otros penalistas que representan a las víctimas de los homicidios y violaciones.

DIRINCO informa:

HOY: Enceradora

LOCAL	VALOR Contado	PIE	Nº cuota	VALOR cuota	VALOR Total Credito	TASA INTERES MENSUAL
SINDELEN EA-312 cromada						
San Pablo 1066	$ 7.500	$ 895	12	$ 895	$ 11.635	8,40%
Bandera 618	$ 7.750	s/p	6	$ 1.710	$ 10.260	8,65%
Bandera 628	$ 7.950	s/p	12	$ 971	$ 11.652	6,43%
Estado 17	$ 8.095	$ 1.252	8	$ 1.252	$ 11.268	9,33%
Santo Domingo 1063	$ 8.250	$ 1.164	10	$ 1.164	$ 12.804	10,21%
Bandera 200	$ 8.445	$ 1.106	12	$ 1.106	$ 14.378	10,54%
Estado 46	$ 8.460	s/p	6	$ 1.790	$ 10.740	7,27%
Matías Cousiño/Moneda	$ 8.795	$ 2.199	5	$ 1.609	$ 10.244	7,00%
Bandera 569	$ 8.800	$ 1.020	12	$ 1.020	$ 13.260	$ 7,76%
San Antonio 333	$ 10.555	$ 1.175	10	$ 1.175	$ 12.925	4,32%

En la muestra el modelo de enceradora que tiene mayor preferencia del público. Como se pude observar existen grandes diferencias de precios entre un local y otro por el mismo artefacto.

Se indican los precios al contado y crédito, como las tasas de interés más bajos.

DIRINCO INFORMA se transmite diariamente en el Noticiario 60 Minutos de T.V. Nacional.

Unos pasos más... unos pesos menos!

Exitoso inicio de conciertos de mediodía en el Municipal

Con la presencia del alcalde de Santiago, Carlos Bombal, personalidades del ámbito cultural y artístico nacional, profesionales, oficinistas, dueñas de casa y un público que manifestó su entusiasmo colmando las dependencias del Teatro Municipal, dio comienzo ayer, a las 13.15 horas, al denominado ciclo "Conciertos a Mediodía". Este novedoso ciclo de conciertos, que se ofrecerán todos los martes a un precio de 100 pesos, da a los presentes la posibilidad de adquirir, en cada ocasión, un sandwich y un café a precios que oscilan entre los 35 y 50 pesos.

Promediando las 12.30 el público comenzó a aglomerarse en la boletería formando filas para adquirir entradas. Avanzada la hora, literalmente se agolpó a la entrada del teatro, con gran entusiasmo, para asistir a la presentación de la Orquesta de Cámara de la UC, que ofreció un programa con música de Vivaldi, A. Corelli, J. Pachelbel y G.F. Haendel.

Ordenadamente y mostrando gran alegría por esta iniciativa de la Corporación Cultural de ofrecer estos conciertos con las agrupaciones musicales chilenas más importantes, en este horario de mediodía, el público consumió, en el foyer del teatro, un sandwich y café y bebidas. Todos coincidieron en señalar que esta idea de ofrecer música clásica al público, a la hora de colación, era excelente y una posibilidad para cultivarse escuchando la mejor música.

Muy contento con la acogida brindada a estos "Conciertos de Mediodía", el alcalde Carlos Bombal expresó: "Estoy feliz con este éxito, pienso que la hora es muy adecuada para escuchar música, pues la intención de estos conciertos es didáctica. Sabemos que es un nuevo público el que ha acudido hoy al teatro, lo que nos llena de satisfacción".

Juanita Subercaseaux, del Instituto de Música de la UC, afirmó sobre este novedoso ciclo de conciertos: "Me parece que esta es una óptima iniciativa y estoy muy contenta que se reanude, pues ya se hizo algo parecido, hace un par de años atrás, que tuvo también muy buena acogida. Lo hermoso es que este tipo de espectáculo atrae a mucha gente que normalmente no acude a los conciertos. Creo que es una idea excelente y estoy muy contenta que la Orquesta de Cámara de la UC sea quien inicie este interesante ciclo".

Para consultas generales

Viajó a Washington Embajador Theberge

El embajador de Estados Unidos en Chile, James D. Theberge, fue llamado a consultas por su Gobierno y viajó a Washington en los primeros días de mayo, confirmó ayer la fuente diplomática en Santiago.

Fuentes autorizadas de la embajada norteamericana precisaron que la ausencia de Theberge del país se debe a que "fue llamado a otra visita de consultas generales".

"Se trata de la elaboración de un proyecto sobre la política exterior de los Estados Unidos que está elaborando el Departamento de Estado", indicó la fuente, añadiendo que el embajador Theberge presta asesoría en dicha materia.

Concluyó visita de jefe naval sudafricano

Hacia el mediodía de ayer regresó a su país el Comandante en Jefe de la Marina sudafricana, vicealmirante Martin Putter, quien permaneció cinco días en nuestro país, especialmente invitado a las celebraciones del 21 de Mayo.

En el terminal aéreo fue despedido por el Almirante José Toribio Merino; el Comandante de la Guarnición Naval de Santiago, contralmirante Fernando Camus; el subjefe del Estado Mayor de la institución, contralmirante John Howard, y por el embajador de Sudáfrica en Chile, John Raymond Dutton.

Durante su estada de nueve días, el jefe naval extranjero visitó diversas unidades de la Armada, tanto de la capital como de Talcahuano y Punta Arenas. Asimismo, el Almirante Merino le condecoró con la Estrella al Mérito Militar, en el grado de "Gran Estrella", en una ceremonia privada.

Inician catastro del arte nacional

El Centro de Perfeccionamiento, Experimentación e Investigaciones Pedagógicas del Ministerio de Educación iniciará un catastro nacional del patrimonio artístico, partiendo por la comuna de Las Condes. Para ello, a las 11.00 horas de hoy, se firmará un convenio con la municipalidad respectiva.

El Centro estará representado por su director Jorge Jiménez, y la municipalidad por el alcalde Carlos Larraín. A la ceremonia de firma del convenio asistirán autoridades del Ministerio, catedráticos a cargo del proyecto y jefes de establecimientos educacionales.

El estudio tiene dos fases. La primera de ellas se relaciona con la participación de la asignatura de Artes Plásticas en la nueva concepción curricular, y la otra corresponde a la formulación del catastro y sistemas de información del patrimonio artístico nacional.

En la primera parte se pretende llegar a los docentes de aula y líderes de la comunidad, a través de materiales con información visual y escrita sobre el proceso evolutivo de la plástica en Chile. Asimismo, apoyar al educando en la reflexión y análisis crítico y comparar experiencias plásticas recogidas en clases con otras relevantes del ser humano del patrimonio plástico del país.

A cargo del proyecto está la profesora investigadora Alicia Rojas, autora de "Historia de la pintura en Chile", "Pinturas franciscanas" y otros textos de investigación y trabajo docente.

En este proyecto participarán diez planteles de educación básica y media de los planteles de Las Condes, para lo cual contarán con el apoyo del Departamento de Educación Municipal de la comuna, dirigido por María Ollar.

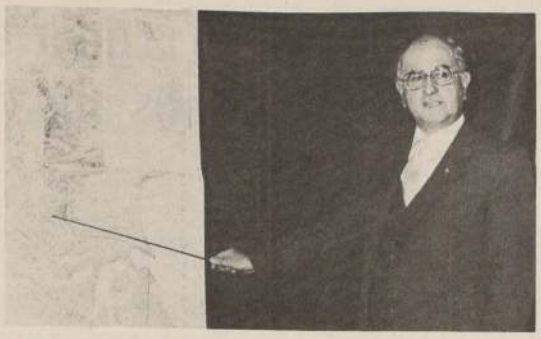

El contralmirante (R) Francisco Ghisolfo, durante la sesión académica sobre el Mes del Mar, efectuada ayer en la USACH.

Destacó contralmirante (R) Francisco Ghisolfo

Chile sustenta la solución pacífica de los conflictos

El contralmirante (R) Francisco Ghisolfo analizó los diferentes acuerdos y tratados suscritos a través de nuestra historia, respecto de las materias limítrofes australes. El ex jefe naval habló ayer sobre el "Origen y desarrollo del diferendo austral", como parte de un ciclo de homenaje al Mes del Mar, organizado por el Instituto de Investigaciones del Patrimonio Territorial de Chile, de la Universidad de Santiago.

El personero dictó una conferencia en el Salón de Honor de esa casa de estudios ante un auditorio compuesto por estudiantes y ante la presencia del rector, Jorge O'Ryan; el vicerrector académico, Agustín León, y otras autoridades.

El especialista destacó, entre los principales tratados, el formado el año 1548 que fijó los límites respectivos entre Chile y Argentina; el de 1881, que determinó el acuerdo permanente de límites y la fijación de otras fronteras; el de 1893, de protocolización complementaria del anterior y puso de relieve los arbitrajes realizados por la corona británica en los años 1902 y 1967, terminando con la mediación papal que se encuentra en desarrollo.

Ghisolfo señaló que Chile ha sido fiel observador de los tratados y adherente irrestricto al principio de intangibilidad de ellos, lo cual es fundamental para la convivencia pacífica entre los Estados.

Añadió que nuestro país ha sustentado como norma invariable de su conducta internacional la solución jurídica de los conflictos.

Refiriéndose a la mediación, criticó duramente las publicaciones, en el diario La Prensa de Buenos Aires, de documentos reservados acerca del proceso.

Aclaró que en Chile no se ha dado publicidad a los términos de la propuesta papal, conforme lo requirió el propio Sumo Pontífice, aun cuando nuestro país aceptó su sugerencia.

Reajustado precio de combustibles

Alzas que fluctúan entre un 2,1% y un 9,8 por ciento experimentarán los precios de los combustibles a partir de las cero hora, según se informó ayer.

Los precios de venta de la filial de ENAP, Petrox, S.A. a las compañías distribuidoras registrarán en esta capital, los siguientes aumentos:

Gasolina de 81 octanos, 2,64 pesos por litro (9,2%); gasolina de 93 octanos, 2,93 pesos por litro, (9,8%); petróleo Diesel, 0,48 peso por litro (1,9%), y kerosene o parafina 0,57 peso por litro, (2,1%).

En tanto, el gas licuado experimentará un aumento del 4% al elevarse el precio en 1,49 peso por kilo.

De acuerdo a una información de Petrox, S.A. los precios de sus productos se determinan de acuerdo al criterio de paridad de importación.

Según ese criterio los precios en pesos de los productos refinados varían con las modificaciones de los precios internacionales de los mismos, que están sufriendo bajas y alzas periódicas, y con las variaciones del tipo de cambio.

La empresa señaló que por tales razones, se ha visto obligada a modificar a partir de las cero hora de hoy los precios en pesos de sus productos.

Agrega que para las gasolinas, el aumento de precios obedece a incrementos significativos de los valores internacionales, que son superiores al 6%, a los que debe sumarse el aumento de la paridad cambiaria.

Explica a su vez que los mayores precios internacionales de las gasolinas, se deben a alzas en el valor del petróleo crudo en las transacciones de mercado libre, o "spot" (precio del momento), de las cuales han informado algunos medios de comunicación.

Indica que para los productos distintos a las gasolinas el reajuste de precios se debe al incremento del tipo de cambio durante el mes de mayo.

Finalmente, hace presente que la empresa ha postergado por varias semanas el traspaso a los consumidores del alza en el precio internacional de las gasolinas. "Sin embargo, no puede continuar sin reflejar esta alza, ya que la mantención del precio le significa un menor ingreso diario de 40 mil dólares".

75% del alumnado de la U eligió delegados

Más del 75% del alumnado de la Universidad de Chile concurrió hasta las urnas para elegir 286 delegados de centros de alumnos de facultades, promociones, carreras o departamentos, informó ayer el secretario general de la FECECH, Juan Carlos González.

El proceso eleccionario se inició el 9 de mayo, desarrollándose de acuerdo a los estatutos que en 1982 aprobara el entonces rector del plantel, brigadier general Alejandro Medina.

Los elegidos conformarán 17 centros de alumnos, en los cuales fue dividida la representatividad estudiantil de esa corporación.

Hasta ayer sólo faltaba computarizar la Facultad de Ingeniería, donde votaron alrededor de 4 mil estudiantes. Los cómputos establecidos hasta el momento señalan la elección de 280 delegados pro FECECH.

La directiva del organismo del alumnado dará a conocer hoy los resultados generales del proceso que, de acuerdo a lo informado por González, se efectuó en la más completa normalidad, y con un alto índice de concurrencia a las urnas.

Para ello, durante dos días se dio oportunidad de inscripciones libres de candidaturas, las que fueron publicitadas luego en todos los lugares de mayor acceso del alumnado.

Panorama comunal

El Ministro de Vivienda y Urbanismo, brigadier general Roberto Guillard Marinot acompañado de autoridades de la Constructora Alba, recorren e inspeccionan las obras que faltan por concluir en el Conjunto Habitacional "Los Sauces de Vicuña Meckenna" que permitirá a 843 familias tener su hogar definitivo este año:

Viviendas para 843 familias entregaron en La Florida

Con asistencia del Ministro de Vivienda y Urbanismo, brigadier general Roberto Guillard Marinot, autoridades de la construcción y comunales, se realizó la ceremonia de inauguración del conjunto habitacional "Los Sauces de Vicuña Mackenna", constituida por 843 viviendas construídas por el sector privado.

La población, ubicada en la comuna de La Florida, consta de casas de tipo social, de 66 metros cuadrados de superficie y un valor de 400 unidades de fomento destinadas a los sectores beneficiados con el subsidio habitacional. Estas podrán ser financiadas por sus compradores a través del subsidio —con el que cancelarán sólo la mitad—, ahorro individual y un préstamo que para estos efectos concede el Banco del Estado.

El conjunto incluye, además, algunas viviendas de 540 UF, las que pueden ser comercializadas a 20 años plazo, iniciándose de esta manera la puesta en práctica de la iniciativa conjunta entre el Gobierno y particulares, de facilitar la adquisición de casas definitivas con ayuda del Banco del Estado y a un plazo que permita a los compradores, cancelarlas sin mayores dificultades.

Su diseño arquitectónico permitió formar manzanas de 20 casas por cada lado, todas pareadas y de construcción sólida, con cinco ambientes desglosados en tres dormitorios, living, comedor y cocina.

ACEPTACION GENERALIZADA

Jorge Palma, representante de la inmobiliaria constructora Alba que construyó el conjunto, señaló que las viviendas han tenido una aceptación generalizada y el proyecto ha contado con el apoyo del Ministerio del ramo.

La construcción comenzó en enero del presente y terminará en octubre de este año. El financiamiento de las obras está a cargo del Banco de Crédito e Inversiones y se estima que el próximo mes comenzarán a trasladarse hasta allí sus moradores.

BENEFICIOS DEL PROYECTO

Entre los beneficios que ofrece el señalado proyecto, Palma mencionó la posibilidad que tienen un importante grupo de chilenos de adquirir su hogar propio y seguro; el empleo de mano de obra y la utilización de materiales nacionales en la construcción.

DESAFIO

Por su parte, el alcalde de La Florida, Walton Ojeda, señaló que "cuando nuestro país cruelmente golpeado por una recesión de la que nada ni nadie ha podido sustraerse, las autoridades y el pueblo nos empeñamos en reactivar la deprimida economía, que permite a los trabajadores resurgir del fondo de la crítica situación a que nos hemos visto enfrentados".

Enseguida el Ministro Guillard recorrió la primera manzana de casas entregada ayer, dando por inaugurado el complejo habitacional.

Opina alcalde Carlos Bombal

CODERE: un paso más en la participación

☐ Sector privado sería invitado a formar parte del Consejo de Desarrollo Regional que preside intendente

Como "un paso significativo, uno más de los que el Gobierno ha dado en el campo de la participación ciudadana" y, al mismo tiempo, "una gran responsabilidad", calificó el alcalde Santiago, Carlos Bombal, la formación del CODERE, Consejo de Desarrollo Regional y su nombramiento como representante de los alcaldes del Area Metropolitana en él.

"Nos han confiado, manifestó, refiriéndose a sí mismo y al alcalde de Maipú, Gonzalo Pérez Llona, una responsabilidad muy grande al designarnos miembros del CODERE, ya que su misión es el desarrollo económico, social y cultural de la región.

En esta tarea, añadió, participará también el sector privado y otras entidades, cuya convocatoria depende del Intendente, que —como autoridad máxima de la región— preside el CODERE.

CODECO vs CODERE

Consultado por La Nación sobre la calidad decisora atribuíble al CODERE o si éste mantendrá el carácter asesor con que actualmente se enviste a los CODECO —Consejo de Desarrollo Comunal—, Bombal apuntó que a su juicio "ambos corresponden a una iniciativa conjunta, uno de los pasos más significativos dados hacia el proceso integral de participación ciudadana. Y lo importante es, tal como se desprende del análisis de la última reunión de alcaldes y de la revisión de las normas al respecto, revitalizar el CODECO, entregándole la plenitud de sus atribuciones e importancia."

EXPRESION CIUDADANA

Aún así, añadió, en el CODECO no se agota la participación y los alcaldes debemos —a mi juicio— llegar a otras formas de expresión ciudadana. El cómo se haga depende del alcalde. Algunos irán tocando puerta por puerta, otros invitarán a participar a las agrupaciones y estamentos más relevantes, aquellos innovarán en otro sentido, en fin. Lo importante es recoger la vivencia ciudadana. Los CODECO más que asesores son relacionadores entre alcalde y ciudadanos y debemos ir con ellos y más allá aún, buscando una extensión hacia esta comunidad".

DEFUNCIONES

Tenemos el sentimiento de comunicar el sensible fallecimiento de nuestro querido esposo, padre, hermano, suegro y abuelito, don

JULIO CESAR ANDRADE LEIVA
(Q.E.P.D.)

Sus funerales se efectuarán hoy en el Cementerio General por Avda. Recoleta, después de una misa que se oficiará a las 10.30 horas en la Parroquia Nuestra Señora de Las Mercedes - Los Castaños (Vitacura 7401).

La familia

Ha dejado de existir don

JULIO GUILLERMO ARENAS SOTO
(Q.E.P.D.)

Sus restos están siendo velados en la Iglesia Pentecostal El Triunfo, desde donde partirá el cortejo luego de un oficio religioso a las 11.00 horas hacia el Cementerio de Lampa.

La familia

Tenemos el sentimiento de comunicar el sensible fallecimiento de nuestra querida esposa y madre, señora

HORTENSIA BRIONES CALPE DE MUÑOZ
(Q.E.P.D.)

Sus funerales se efectuarán hoy en el Cementerio General por Avda. Recoleta, después de una misa que se oficiará a las 15.00 horas en la Iglesia San Ignacio (Alonso Ovalle esq. San Ignacio).

Jorge Muñoz Recabarren y Loreto

Tenemos el sentimiento de comunicar el sensible fallecimiento de nuestra querida hija, hermana, cuñada y tía, señora

HORTENSIA BRIONES CALPE
(Q.E.P.D.)

Sus funerales se efectuarán hoy en el Cementerio General por Avda. Recoleta, después de una misa que se oficiará a las 15.00 horas en la Iglesia San Ignacio (Alonso Ovalle esq. San Ignacio).

Familia Briones Calpe

Ha dejado de existir don

ALDO HERNAN BUSTAMANTE VILLARROEL
(Q.E.P.D.)

Sus restos están siendo velados en la Capilla Velatoria Carrasco Hnos., Independencia 1641, desde donde partirá el cortejo luego de una misa a las 14.30 horas, hacia el Cementerio General por Avda. La Paz.

La familia

Ha dejado de existir don

JOSE HERMENEJILDO ESCAIDA VASQUEZ
(Q.E.P.D.)

Sus restos están siendo velados en la Parroquia San Rafael - Avda. Matta 1029, desde donde partirá el cortejo luego de una misa a las 14.00 horas, hacia el Cementerio General por Recoleta.

La familia

Ha dejado de existir doña

PASCUALA DEL CARMEN HERMOSILLA SOTO
(Q.E.P.D.)

Sus restos están siendo velados en Cuatro Norte, Parad. 21 - 1/2 Santa Rosa - La Granja, desde donde partirá el cortejo luego de una misa a las 10.30 horas, hacia el Cementerio Católico.

La familia

Tenemos el sentimiento de comunicar el sensible fallecimiento de nuestro querido tío y colaborador, don

JUAN KOHLER PAGNARD
(Q.E.P.D.)

Sus funerales se efectuarán hoy en el Cementerio General por Avda. Recoleta, después de una misa que se oficiará a las 10.30 horas en la Parroquia Italiana (Avda. Bustamante N° 180).

Pablo Kohler y Cía.

Tenemos el sentimiento de comunicar el sensible fallecimiento de nuestro querido esposo, hermano, tío y tío-abuelo, don

JUAN KOHLER PAGNARD
(Q.E.P.D.)

Sus funerales se efectuarán hoy en el Cementerio General por Avda. Recoleta, después de una misa que se oficiará a las 10.30 horas en la Parroquia Italiana (Avda. Bustamante N° 180).

La familia

Ha dejado de existir doña

MERCEDES MORALES BARRIOS
(Q.E.P.D.)

Sus restos están siendo velados en la Parroquia San Antonio de Padua, ubicada en Carmen 1553, desde donde partirá el cortejo luego de una misa a las 11.00 horas, hacia el Cementerio General por Recoleta.

La familia

Ha dejado de existir don

PEDRO ANTONIO OLGEA LOBOS
(Q.E.P.D.)

Sus restos están siendo velados en la Parroquia San Alberto, desde donde partirá el cortejo luego de una misa a las 16.00 horas, hacia el Cementerio General por Recoleta.

La familia

Tenemos el sentimiento de comunicar el sensible fallecimiento de nuestro querido padre y hermano, señor

RAUL PRADO CAVADA
(Q.E.P.D.)

Sus funerales se efectuarán hoy en el Cementerio Parque del Recuerdo, después de una misa que se oficiará a las 11.00 horas, en la Parroquia San Ramón (Mardoqueo Fernández N° 100).

La familia

Ha dejado de existir don

ANGEL SANTIBAÑEZ PEZOA
(Q.E.P.D.)

Sus restos están siendo velados en la Capilla Hospital Salvador, desde donde partirá el cortejo luego de una misa a las 12.00 horas, hacia el Cementerio Metropolitano.

La familia

Ha fallecido la señora

IDA TERPELLE VDA. DE GELCICH
(Q.E.P.D.)

Sus funerales se efectuarán hoy en el Cementerio General (por Recoleta), después de una misa que se oficiará a las 10.30 horas en la Parroquia de la Divina Providencia (Providencia 1619).

La familia

Ha dejado de existir doña

HERMINIA VASQUEZ AMIGO
(Q.E.P.D.)

Sus restos están siendo velados en las Lomas de Macul, Pasaje 3 - 5509, Letra S, desde donde partirá a las 15.00 horas, hacia el Cementerio General por Recoleta.

La familia

Ha dejado de existir don

LUIS ORLANDO VERGARA BELAUNDEZ
(Q.E.P.D.)

Sus restos están siendo velados en Bascuñán 1323 - 27, desde donde partirá el cortejo luego de una misa a las 09.30 horas, hacia el Cementerio General por Recoleta.

La familia

Luis García Meza

Justicia boliviana ordena arresto de ex Primer Mandatario

LA PAZ, Mayo 24 (AP).— La justicia local expidió órdenes de captura, por fraude al Estado, contra el ex Presidente Luis García Meza, tres de sus ministros y al menos unas veinte personas que colaboraron con su régimen.

Los mandamientos judiciales fueron expedidos por el fiscal del distrito en lo penal, Mario Rivero Boyán, que dijo esta tarde en rueda de prensa que "existe abundante prueba de culpabilidad" en cuatro casos de "conducta antieconómica en perjuicio del Estado".

Los cargos contra García Meza y sus colaboradores son:

—Cobro ilegal de 278 mil 065 dólares destinados al Estado.

—Apropiación ilegal de 500 toneladas de vidrios "Raybán", originalmente destinados a una piscina olímpica en esta ciudad.

—Incremento ilegal de 4 millones 334 mil 304 dólares en los costos de compra de equipos de perforación petrolera adquiridos de una empresa mexicana para la empresa petrolera estatal.

—Adquisición ilegal de maquinaria agrícola, por 50 millones de dólares, de procedencia argentina, sin licitación previa y sin estudios de factibilidad que demuestren su utilidad para la agricultura boliviana.

Junto al general García Meza, actualmente exiliado en Buenos Aires, están acusados sus ex ministros de Planeamiento, general Oscar Larrain; de Asuntos Campesinos y Agropecuarios, coronel Julio Molina, y de Energía e Hidrocarburos, capitán de navío Líder Sossa.

En la nómina de imputados figuran también varios subsecretarios y otros funcionarios jerárquicos de esos ministerios y de la empresa petrolera estatal boliviana.

En todos los casos, el requerimiento fiscal pide el arraigo de los sindicados, el congelamiento de sus cuentas bancarias y una prohibición sobre la venta por éstos de sus bienes muebles e inmuebles.

El fiscal Rivero Boyán declaró también que el reciento apresamiento del coronel Norberto Salomón fue ordenado judicialmente bajo acusación de "incitar a la rebelión públicamente", mediante un aviso pagado en la prensa local a fines de marzo en que hizo duras críticas al gobierno.

Salomón, que fue Ministro de Urbanismo y Vivienda durante el Gobierno del General Juan Pereda, fue dado de bajo de la Aviación hace 15 días a raíz de esa publicación y su detención ocurrió el sábado.

P.C. italiano prefiere la OTAN al Pacto de Varsovia

TURIN, Italia, Mayo 24 (AP).— El jefe del Partido Comunista italiano, Enrico Berlinguer, dijo que prefiere la protección de la Organización del Tratado del Atlántico Norte (OTAN) antes de que se implante en Italia "un régimen como el que hay en los países del Pacto de Varsovia".

En una entrevista que publica hoy el diario "La Stampa", Berlinguer expresó que se opone no obstante al proyectado despliegue por la OTAN en Sicilia de 112 cohetes Crucero norteamericanos.

Se preguntó a Berlinguer, cuyo partido es el segundo de Italia, si estima que la protección de la OTAN ayuda las aspiraciones socialistas en Italia.

"Debo subrayar que el 'escudo atlántico' no protege esas aspiraciones, sino ques implemente contribuye a evitar tener que implantar en Italia un régimen como el que hay en los países del Pacto de Varsovia", dijo.

El dirigente de 60 años añadió que "no esperamos que el pacto atlántico proteja ni favorezca siquiera nuestras aspiraciones, que sólo podrán avanzar mediante una difícil lucha contra las fuerzas conservadoras y reaccionarias".

"El reconocimiento de la realidad del pacto atlántico no significa la aceptación de todas las decisiones del gobierno norteamericano", añadió Berlinguer.

El Secretario del Partido Comunista se ha expresado anteriormente en contra del Pacto de Varsovia encabezado por los soviéticos. En una entrevista en diciembre de 1981, Berlinguer dijo que a las naciones integrantes del Pacto de Varsovia se les ha "agotado toda capacidad de renovar su vida política".

Berlinguer ha sido también un opositor persistente del proyectado emplazamiento de cohetes en Sicilia. En abril de 1981 anunció la formación de una campaña para tratar de impedir su despliegue e Italia.

Siria construirá central nuclear con ayuda rusa

BEIRUT, 24 (ANSA).— Siria construirá una central nuclear con la asistencia de la Unión Soviética, dijo la agencia oficial "Sana" de Damasco.

Un protocolo al respecto —afirma la fuente— fue firmado ayer en la capital siria al término de los trabajos de una comisión conjunta para la cooperación económica, técnica y científica. Los técnicos de los dos países comenzarán los estudios preliminares para la realización del proyecto que comprende algunas centrales para la producción de energía térmica. Se tratará de la primera instalación nuclear en Siria.

CALGARY, Alta.— Aspecto del campeonato canadiense de personas que se dedican profesionalmente a realizar hazañas de gran peligro para películas y otros espectáculos: J. R. Beauregard grita de dolor luego de chocar un automóvil en llamas contra otro, como parte del torneo. Beauregard tenía previsto saltar del coche, pero las llamas se propagaron más rápido de lo calculado y sus ropas se incendiaron. Ahora está en el hospital con quemaduras en los brazos y el cuerpo. (Radiofoto AP).

Peronistas amenazan con boicotear las elecciones

☐ Si no se permite a Isabel Perón ser candidata

BUENOS AIRES, 24 Mayo (ANSA).— Los poderosos sindicatos peronistas amenazaron con boicotear las próximas elecciones generales de octubre si la ex Presidenta Isabel Perón no puede participar como candidata a causa de una inhabilitación judicial.

La actitud de los sindicatos se sumó a las presiones que vienen realizando los ex ministros del Gobierno de la señora Perón para obtener del Gobierno militar un indulto o una conmutación de la inhabilitación a perpetuidad para ejercer cargos públicos con la que la justicia sancionó a la ex Presidenta en un juicio por corrupción administrativa.

Ayer la Confederación General del Trabajo República Argentina (CGT-RA) y las llamadas —62 organizaciones— (brazo sindical del peronismo) aprobaron una resolución en la que "exigen la inmediata restitución de los derechos cívicos" a la ex Presidente.

"No podemos ir a elecciones si Isabel Perón no puede ser candidata", declaró el metalúrgico Lorenzo Miguel, líder de las 62 organizaciones y considerado como uno de los más influyentes dirigentes del peronismo en la actualidad.

Sin embargo, en un reflejo de los pleitos internos que está viviendo el peronismo, el vicepresidente del Partido Justicialista (PJ, peronista) Deolindo F. Bittel afirmó estar en desacuerdo con los pedidos de indulto.

Según Bittel, solicitar el indulto significa para el peronismo "aceptar la culpa, cosa que rechazamos".

Hasta ahora la puja entre quienes reivindican a la ex Presidenta y quienes prefieren mantenerla ausente, se desarrolló sin la intervención directa de la propia Isabel Perón que sigue manteniendo un hermético silencio en Madrid donde reside desde mediados de 1981 cuando fue liberada tras más de cinco años de encarcelamiento.

Grupo Contadora

Inspeccionan la frontera de Costa Rica y Nicaragua

SAN JOSE, Mayo 24 (AP).— Los ocho observadores de los países del Grupo de Contadora y cuatro asesores que los acompañan viajan hoy y mañana a la frontera norte de Costa Rica para conocer la labor de vigilancia que el gobierno realiza para garantizar su neutralidad en el conflicto de Nicaragua.

La gira de dos días quedó concretada ayer después de una entrevista con el Ministro de Seguridad Pública, Angel Edmundo Solano, y altos funcionarios de su despacho.

Según se informó, visitarán puestos de vigilancia en varios lugares de la frontera como Los Chiles, Conventillos, Upala, Trinidad, Puerto Viejo de Sarapiquí, Barra del Colorado y otros en donde hay miembros de la guardia civil y de la guardia de asistencia rural en labores de vigilancia.

En la reunión con el Ministro Solano se proporcionó a los observadores una amplia información sobre el número de destacamentos a lo largo de la frontera, recursos con que cuenta Costa Rica para efectuar la labor de vigilancia y los esfuerzos que se han venido realizando para hacer efectiva la proclamada neutralidad a que ha hecho referencia en muchas oportunidades el Presidente Luis Alberto Monge.

DESMENTIDO

WASHINGTON D.C., Mayo 24 (AP).— William J. Casey, director de la Agencia Central de Inteligencia, CIA , ha desmentido la veracidad de una información periodística, según la cual el pronóstico que los rebeldes respaldados por Estados Unidos tienen buenas posibilidades de derrocar el gobierno izquierdista de Nicaragua antes de fin de año.

Respondiendo ayer a un artículo en el diario The New York Times, Casey negó haber hecho esa predicción durante testimonio prestado ante la comisión del Congreso estadounidense, a puertas cerradas.

"No se hizo tal pronóstico", dijo Casey en un desusado comunicado general. "No hay nada en las constancias de la audiencia parlamentaria que se asemeje remotamente a esa información".

El artículo del The New York Times, publicado en las ediciones del lunes, cita a parlamentarios y a funcionarios de gobierno no identificados como diciendo que el pronóstico fue hecho por Casey y por Thomas O. Enders, Subsecretario de Estado para asuntos interamericanos.

En Argentina

Reclaman aceptación de la propuesta papal

Un grupo de religiosos católicos , protestantes y judíos argentinos reclamaron al gobierno trasandino la inmediata aceptación de la propuesta del Papa Juan Pablo II en torno al diferendo austral.

En un comunicado dado a conocer a la opinión pública de Argentina, señalan que "ante la gravedad de la situación planteada en torno al diferendo austral con nuestros hermanos chilenos y la inédita amenaza a la paz que representa la demora en darle una solución en el marco de la propuesta papal, hacemos un llamamiento a todos los hombres de buena voluntad a unirse a nuestro reclamo por la inmediata aceptación de dicha propuesta"

Explican en el documento que "nos mueve a realizar este llamado nuestra aspiración por la paz, enraizada en la común tradición judeocristiana, que exalta la santidad de la Vida y la Dignidad del Hombre, imagen y semejanza de Dios".

Añaden que están "alarmados profundamente por la amenaza que representa la carrera armamentista para nuestra comunidad nacional, tan golpeada ya por la insensibilidad ante sus penurias morales y materiales".

"En razón de ello convocamos a nuestros conciudadanos, sin diferencia de credo u opinión, a orar juntos por la paz en la celebración o servicio ecuménico que tendrá lugar el martes 31 de mayo, a las 19.30 horas, en la Parroquia Nuestra Señora de la Guardia" (Buenos Aires).

Nueva ofensiva iniciaron rebeldes antisandinistas

MANAGUA, 24 (AP).— Más de 1.200 rebeldes antisandinistas lanzaron una nueva ofensiva en por lo menos nueve localidades del norte de Nicaragua que han dejado 90 insurgentes y 21 soldados muertos, mientras continuaban hoy violentos comlates en esa región.

El capitán Rodrigo González, jefe militar de la provincia de Nueva Segovia, dijo hoy que por lo menos 1.200 insurgentes lanzaron una nueva ofensiva el 21 de mayo en por lo menos nueve localidades de esa provincia próxima a la frontera con Honduras.

"Los combates se desarrollan principalmente cerca de los puestos fronterizos de Teotecacinte y El Porvenir", dijo González.

Agregó que también se combatía encarnizadamente cerca de las localidades de Escambray, El Portillo, Casas Viejas, Namasli y El Carbón, esta última población a sólo tres kilómetros de la ciudad de Jalapa, 290 kilómetros al norte de Managua.

Según el capitán González, el objetivo de los insurgentes es tomar Jalapa, pero afirmó que los intentos realizados fueron rechazados.

González dijo que desde el 21 de mayo han muerto 90 insurgentes y 21 soldados sandinistas.

Aunque dijo que "la situación está bajo control del Ejército", no descartó la posibilidad de que la actividad militar se incremente en los próximos días.

Tanto González como fuentes militares consultadas ayer dijeron que estos ataques podrían ser el inicio de la segunda fase de grandes ofensivas militares de los insurgentes que se han internado hasta 13 kilómetros en territorio nicaragüense por el lado de Nueva Segovia.

Se calcula que una fuerza rebelde de 5.000 hombres combate en el norte de Nicaragua contra 3.000 soldados apoyados por batallones de reserva y milicianos. Las bajas serían 2.000 en ambos bandos desde que se iniciaron los combates hace cuatro meses, según el gobierno y fuentes militares.

Por otra parte, el diario "Barricada", organo oficial del frente sandinista, informa hoy que cuatro rebeldes murieron el domingo en un ataque contra el poblado La Azucena, en la provincia de Río San Juan, próxima a la frontera con Costa Rica.

Fuerzas rebeldes conducidas por el ex comandante sandinista Edén Pastora iniciaron ataques por el sur de Nicaragua hace dos meses, estimándose que son 2000 los insurgentes que luchan allí.

Irán continuará la guerra con Irak hasta que se satisfagan condiciones

TEHERAN, Mayo 24 (LATIN-REUTER).— El Presidente iraní, Ali Khamenei, dijo que la guerra con Irak continuará hasta que se satisfagan las condiciones iraníes, informó hoy la agencia noticiosa nacional IRNA.

En declaraciones a la agencia, luego de una reunión, ayer, del Consejo Supremo de Defensa de Irán, dijo que las condiciones de Teherán para poner fin a la guerra eran, ahora, las mismas que al comienzo del conflicto en 1980.

Los esfuerzos internacionales para mediar entre Irán e Irak y poner fin a la guerra del golfo, iniciada hace 33 meses, han fracasado hasta ahora.

"Khamenei dijo que estamos decididos a continuar la guerra con el único objetivo de alcanzar la victoria final sobre el enemigo. Dijo que continuaremos la guerra hasta que los derechos usurpados de la nación sean alcanzados y los agresores expulsados de nuestro territorial", dijo el informe de IRNA.

"Dijo que la guerra continuará hasta que se satisfagan las condiciones", agregó.

La agencia no incluyó citas de Khamenei en las que éste enumeraba las condiciones a las que aludía, pero dijo que las condiciones anunciadas por Irán incluían el retiro de las fuerzas iraquíes de territorio iraní, el pago de daños de guerra y la "identificación y castigo del agresor".

Khamenei, citado por IRNA, dijo que Irán había rechazado la idea de que se forme un fondo internacional para pagar los daños de guerra.

Algunas versiones dijeron que Arabia Saudita y otros estados del golfo han contemplado el establecimiento de un "fondo de reconstrucción" con la esperanza de satisfacer las demandas de Irán sobre reparación, sin imponer una agobiante carga financiera y política sobre Irak.

"Queremos que los daños los pague el país que, de hecho, es responsable", dijo Khamenei a IRNA.

VIENA, Austria.— El Presidente Rudolf Kirschschlaeger brinda con el nuevo Canciller, Fred Sinowatz (izquierda), quien prestó juramento ante el Primer Mandatario (Radiofoto AP).

Rinden homenaje a puente de Brooklyn

NUEVA YORK, 24 (AP).— El puente de Brooklyn cumplió hoy cien años de existencia y recibió un multitudinario homenaje de los neoyorquinos como símbolo de una epopeya de audacia arquitectónica de tenacidad humana ante la adversidad. Las celebraciones comenzaron en las primeras horas de la mañana con desfile de bandas colegiales de marcha, carrozas de principios de siglo [illegible] continuar durante el día con espectáculos artísticos hasta culminar por la noche con un fastuoso despliegue de fuegos artificiales.

La obra que fue hasta muchos años después de su inauguración, el 24 de mayo de 1883, el mayor puente colgante del mundo, es un monumento a la visión progresista de quienes lo diseñaron en una época de carruajes tirados por caballos, bicicletas de rueda delantera gigantesca y paseos a pie.

El hecho de que una estructura construida cuando el salario de un jornalero era de un dólar y 75 centavos por día, haya resistido a lo largo de un siglo furiosas tormentas de nieve y vientos huracanados; el paso de trenes, convoyes militares, camiones de carga y caravanas interminables de automóviles, es un testimonio indiscutible de la previsión de sus constructores.

Juró nuevo gobierno austríaco

VIENA, 24 (AP).— El nuevo Gobierno de coalición asumió hoy el poder en Austria, un mes después de las elecciones generales que pusieron fin a la mayoría absoluta que disfrutaron los socialistas durante once años y a la gestión de 13 años de Bruno Kreisky como Canciller.

El Presidente Rudolf Kirchschlaeger tomó el juramento al nuevo Canciller, Fred Sinowatz, y a su gabinete integrado por 14 socialistas y miembros del Partido Liberación.

Además de Sinowatz, otros once ministros son socialistas. De los ocho secretarios de Estado que encabezan departamentos ministeriales o secciones que no tiene el rango pleno de ministerios, cinco son socialistas.

Sinowatz, de 54 años, asumió el cargo que desempeñaba Kreisky, de 72, que anunció que renunciaría a la jefatura del Gobierno pocas horas después que cerraran los comicios y que las pérdidas socialistas en las elecciones se hicieron evidentes.

Médicos israelíes retornan parcialmente a su trabajo

TEL AVIV, 24 (Latin-Reuter).— Los médicos israelíes en huelga aceptaron hoy un retorno parcial al trabajo, dando marcha atrás en una batalla salarial sin concesiones que casi paralizó los servicios médicos.

Tras renunciar y abandonar sus cargos hospitalarios, los 7.000 médicos emergieron de sus escondites cuando el Gobierno transmitió por la radio estatal la orden de volver al trabajo.

Pero la Asociación Médica Israelí (AMI) dijo que enviaría a sólo el 30 por ciento del personal normal a sus puestos, y los hospitales advirtieron que igualmente afrontarían serios problemas.

Dice China

La URSS le teme a próxima cumbre económica en EE.UU.

PEKIN, 24 (ANSA).— Según China, el Kremlin teme que la próxima cumbre económica de los occidentales en Williamsburg decida un corte al comercio con la URSS con el cual hasta ahora Moscú ganó mucho más de lo que se cree.

Un despacho de hoy desde Moscú publicado por "Nueva China" habla de estos temores.

La cumbre se realizará del 28 al 30 de mayo en Virginia, Estados Unidos, entre los jefes de Gobierno de Japón, Estados Unidos, Francia, Italia, Gran Bretaña, Alemania Federal y Canadá.

Se discutirá sobre las grandes líneas de la economía internacional, sobre la lucha al proteccionismo, las deudas del Tercer Mundo y las relaciones económicas este—oeste.

Según "Nueva China" los intercambios con el oeste alcanzaron ahora el 3,17 por ciento del comercio exterior de la URSS. Este tráfico es 5,7 veces mayor que en 1970 que alcanzó un valor equivalente a 1,25 mil millones de dólares.

Según la agencia, los occidentales favorecieron a la URSS con préstamos, tecnología avanzada y trigo para "ablandar" las veleidades militares de Moscú.

Por otra parte, para el Kremlin las relaciones económicas se encuadraban en la "ofensiva de paz", perseguida en los años de la distensión, dice Nueva China.

Hasta ahora, la URSS tuvo todas las ventajas en los contactos económicos con el oeste porque se enriqueció y no dejó de armarse.

En Williamsburg se podrá decidir de frenar los intercambios con la URSS. Se trata de la preocupación que la Nueva China lee en la prensa soviética.

TECNOLOGIA

PEKIN, 24 (ANSA).— Al recibir hoy aquí al secretario estadounidense del comercio, Malcolm Baldrige, el ministro chino de finanzas le hizo presente que China desea de parte de Estados Unidos una mayor liberación en los abastecimientos de tecnología avanzada.

Baldrige, que se encontró hoy también con el viceministro de Relaciones Exteriores, Han Xu, se encuentra en esta capital encabezando una delegación estadounidense de la comisión conjunta chino—americana sobre la economía y el comercio.

China insistió ayer y hoy porque considera insuficientes las recientes medidas tomadas por la administración Reagan para abolir parcialmente las restricciones a los abastecimientos de material técnico.

España reitera los lazos de amistad a Guinea Ecuatorial

MADRID, 24 (ANSA).— El Canciller español, Fernando Morán, partió hoy rumbo a Guinea Ecuatorial, donde discutirá con el presidente Teodoro Obiang Nguema la solución de la crisis estallada entre España y su ex colonia africana. Morán es portador de una carta del Presidente del gobierno, Felipe González, quien reitera a Obiang el deseo de estrecha colaboración del gobierno de Madrid independientemente de ocasionales divergencias.

Causa de la discordia es el sargento Venancio Miko, de 33 años, padre de siete hijos, que el 13 de mayo se refugió en la embajada española en Malabo (capital de Guinea Ecuatorial) pidiendo asilo político tras un fracasado intento de golpe de estado militar. Siguiendo la política siempre aplicada en países de idioma español, el gobierno de Madrid no quiere entregar al fugitivo a las autoridades de su país, pero de hecho está dispuesto a hacerlo, a cambio de la seguridad que el sargento será procesado con todas las garantías de la ley. El gobierno de Guinea, por su parte, no se siente obligado a dar estas garantías...

Bus con ancianas se precipitó a barranco

TIGNALE, Italia, 24 (AP).— Un autobús que transportaba 13 ancianas en una peregrinación católica se precipitó hoy por un barranco de 15 metros de profundidad junto al lago Garda, en el norte de Italia, matando a todos los pasajeros y al conductor, se informó oficialmente.

Las mujeres procedían de dos pueblos cerca de Milán y se dirigían en peregrinación a la capilla de La Madonna de Monte Castello cerca del lago.

La causa del accidente no fue establecida aún, según dijo el secretario municipal de Tignale, Pietro Tendenzi.

Las autoridades dijeron que el autobús chocó un muro de contención de bordeaba la ruta y se precipitó al vacío.

El accidente ocurrió en el lado oeste del lago Garda, el más grande de Italia.

El Primer Ministro de España, Felipe González (izquierda) dialoga en el Palacio de la Moncloa con los reyes Juan Carlos y Sofía, tras una gira de diez días que los monarcas realizaron por Brasil y Uruguay. (Radiofoto).

Terminó inscripción de candidatos en Inglaterra

LONDRES.— Los alrededor de 41 millones de británicos con derecho a voto tendrán para las elecciones parlamentarias del 9 de junio próximo más candidatos que nunca.

Así se pudo comprobar hoy, después de cerrarse el plazo de inscripción de candidatos. En total son 2.579 candidatos en Inglaterra, Escocia y Gales para 650 distritos electorales. El aumento de candidatos se debe en parte al incremento de distritos electorales.

El mayor contingente lo aportan los dos partidos mayores con 633 candidatos cada uno. Con un candidato menos, 632, concurre la nueva alianza de socialdemócratas y liberales. Hay además grupos nacionalistas en Gales y Escocia, varios partidos menores e incluso candidatos independientes.

En la provincia de Irlanda del Norte, en donde están implicadas en una lucha sangrienta confesiones cristianas con problemas colonialistas, se presentan únicamente partidos regionales.

La mayor agrupación de los partidos pequeños es la de los ecologistas británicos, que aspira a triunfar en 108 distritos, pero que apenas tiene probabilidades por la ley de la mayoría, es decir triunfa en un distrito el candidato que tiene mayoría de votos y no hay reparto proporcional.

Cinco bombas explotan en ciudad de Córcega

AJACCIO, CORCEGA, 24 (LATIN-REUTER).— Cinco bombas estallaron anoche en Córcega luego de que los separatistas se atribuyeran la responsabilidad de una ola de atentados con explosivos ocurrida anteriormente en el día, dijo la policía.

El proscripto Frente de Liberación Nacional Corsa (FLNC), que busca independizar de Francia a la Isla, dijo ayer que había colocado más de 50 bombas en lo que fue interpretado como una advertencia a las autoridades tres semanas antes de una visita del Presidente Francois Miterrand.

Cuarenta y tres de ellas estallaron, 11 fueron desactivadas y un hombre resultó gravemente herido cuando una bomba que presuntamente estaba colocando le estalló en la cara, dijo la policía.

Los estallidos de anoche en la ciudad septentrional de Bastía dañaron edificios.

Parlamento francés comenzó el debate de reforma universitaria

☐ Miles de estudiantes convergieron hacia la Asamblea Nacional para protestar airadamente

PARIS, 24 (LATIN-REUTER).— Millares de manifestantes estudiantiles, opositores a las reformas universitarias, convergieron hoy sobre la Asamblea Nacional Francesa, fuertemente custodiada, mientras los legisladores se reunían para debatir los controvertidos planes del gobierno socialista.

Casi 3.500 policías antimotines fueron movilizados en la capital en previsión de desórdenes después que anteriores marchas durante la disputa de un mes derivaron en violencia.

'Militantes estudiantiles acudieron a París desde distintas partes del país para sumarse a tres manifestaciones separadas contra las reformas que se orientan a otorgar a las universidades un papel más vigoroso en la recuperación económica de Francia.

También se realizaban marchas de protesta en otras ciudades tras la negativa del Ministro de Educación Alain Savary a postergar un debate parlamentario.

Los estudiantes están apoyados por muchos profesores universitarios y por los partidos opositores centroderechistas que han planteado 1.000 enmiendas al proyecto de reforma.

Comentaristas socialistas han acusado a militantes de extrema derecha de utilizar las manifestaciones como una excusa para provocar a la policía tras violentos enfrentamientos en París y otras ciudades.

Tanto el público como la prensa se hallan preocupados por las acusaciones sobre brutalidad policial durante las manifestaciones previas, en las cuales mujeres y transeúntes sorprendidos en las protestas han sido golpeados indiscriminadamente.

Por lo menos 15.000 estudiantes se concentraron cerca de la Asamblea Nacional para el comienzo de la principal marcha de hoy que amenazaba causar un colosal congestionamiento de tránsito en el centro de París. Se destacaban entre ellos grupos de profesores con sus togas académicas rojinegras.

París y Bagdad de acuerdo sobre venta de armamento

PARIS, 24 (DPA).— Los gobiernos de Francia e Irak se pusieron de acuerdo, después de varios meses de negociaciones, sobre las formalidades para la venta de armas francesas a Irak y las formas de pago.

Una información sin mayores detalles se dio a conocer hoy en París, luego de que el Ministro del Exterior francés Claude Cheysson y el Primer Ministro adjunto y Ministro del Exterior iraquí, Tarik Asis, se reunieron anoche.

De fuente iraquí se dijo que quedaron solucionadas todas las diferencias existentes entre ambos países. Se trata sobre todo de la forma de pago por las armas que Francia venderá a Irak por un monto de 41.500 millones de francos (unos 5.800 millones de dólares).

A causa de la guerra con Irán, Irak tiene actualmente problemas de pago, por lo que habría pedido a Francia cancelar sus deudas con la entrega de petróleo.

Por otra parte, en Teherán se informó que el Irán está decidido a continuar la guerra contra Irak hasta que sean satisfechas todas sus exigencias.

Gobierno polaco en contra de un encuentro entre el Papa y Walesa

VARSOVIA, 24 de Mayo (DPA).— El Gobierno polaco se ha expresado en contra de una eventual reunión entre el líder obrero Lech Walesa y el Papa Juan Pablo Segundo durante la visita que éste efectuará a Polonia el próximo mes de junio.

Jerzy Urban, vocero gubernamental, concretó hoy en una conferencia de prensa que el Gobierno opina que no va "en interés del país" que Walesa actúe públicamente. Su actos públicos no contribuirían a paliar los conflictos políticos en Polonia sino que los agudizarían, añadió.

La semana pasada, el Cardenal primado polaco Jozef Glemp había anunciado que la Iglesia se esforzaba en concertar un encuentro entre Juan Pablo Segundo y Lech Walesa durante la visita papal.

Tal como trascendió hoy en Varsovia, el secretario del Comité Central y miembro del Politburó Kazimierz Barcikowski (56) sufrió la semana pasada un infarto cardíaco y se encuentra actualmente bajo cuidado médico. Barcikowski, que es considerado como miembro del ala liberal del partido, dirige asimismo la Comisión Gubernamental para Contactos con la Iglesia.

Armenios se atribuyen atentados explosivos

BRUSELAS, (UPI).— Dos bombas colocadas por sospechosos terroristas armenios dañaron hoy la oficina de turismo de Turquía y una agencia de viajes de ese país en el centro de la capital belga, informó la policía.

Un vocero policial dijo que la Estación Central de Ferrocarriles de Bruselas y la oficina de la aerolínea de Turquía también fueron evacuadas después de recibirse amenazas de bombas, pero no se encontró ningún explosivo en esos lugares.

La policía dijo que las explosiones, que ocurrieron simultáneamente, hirieron levemente a un empleado de la agencia de viajes.

En París, una agencia de noticias dijo que recibió un llamado del ilegal ejército secreto para la liberación de Armenia atribuyéndose la responsabilidad de los atentados.

La persona que hizo el llamado dijo que los ataques fueron perpetrados por una rama del ESLA que se autodenomina .Grupo Pierre Gulumián. Gulumian, de 23 años, un ciudadano francés nacido en Beirut, murió en una explosión mientras preparaba una bomba el año pasado.

Las autoridades de Francia han culpado al grupo por varios ataques con bombas en París y por amenazas contra instalaciones francesas en el Líbano.

La policía dijo que el grupo busca obtener la libertad de militantes del ESLA encarcelados en Francia.

COOPERATIVA DE CONSUMOS Y DE AHORROS "CARABINEROS DE CHILE LTDA."

BALANCE GENERAL AL 31 DE DICIEMBRE DE 1982

ACTIVOS	Miles $	1982 Miles $	1981 Miles $
CIRCULANTE		769.131	715.216
Caja y Bancos	7.537		
Inversiones en Int. Financ.	4.600		
Cooperados Deudores	581.409		
Documentos por Cobrar	2.014		
Varios Deudores	4.158		
Existencias	169.396		
Otros Activos Circulantes	17		
FIJO		262.213	224.239
Terrenos	11.522		
Edificios	219.869		
Equipos de Transporte	3.747		
Muebles, Utiles y Equipos	42.213		
Otros activos	19.458		
Sub total	296.809		
Depreciación acumulada	(34.596)		
OTROS ACTIVOS		21.287	6.017
Deudas Vencidas	11.771		
Activos transitorios	9.516		
TOTAL ACTIVOS		1.052.631	945.472
CUENTAS DE ORDEN			
Fianza del Personal		606	600
Fianza de Consejeros		717	712
Documentos en Garantía		10.569	23.454
TOTALES		11.892	24.766

PASIVOS	Miles $	1982 Miles $	1981 Miles $
CIRCULANTE		369.321	377.480
Bancos acreedores	48.200		
Documentos por Pagar	239.794		
Proveedores	32.435		
Acreedores	16.579		
Provisiones	12.549		
Impuestos por Pagar	19.764		
LARGO PLAZO		14.857	14.857
Indemnizaciones	14.857		
PATRIMONIO		668.453	553.135
Capital Pagado	423.683		
Reserva Legal	27.677		
Reserv. Devol. Aportes	10.720		
Reservas Especiales	85.376		
Reserva Rev. Cap. Propio	116.768		
Remanente del Ejercicio	4.229		
TOTAL PASIVOS		1.052.631	945.472
CUENTAS DE ORDEN			
Garantía del Personal		606	600
Garantía de Consejeros		717	712
Garantía por documentos		10.569	23.454
TOTALES		11.892	24.766

CONSEJO DE ADMINISTRACION
COOPERATIVA DE CONSUMOS Y DE AHORROS
"CARABINEROS DE CHILE LTDA".

CONSEJEROS TITULARES	CONSEJEROS SUPLENTES
General Inspector don HECTOR CANALES CORREA	General Inspector don OSCAR MALDONADO ORREGO
General de Intendencia don RUBEN SCHINDLER CONTARDO	Coronel de Intendencia don CARLOS PEREZ DE ARCE S.
Teniente Coronel don JULIO REYES LIARD	Teniente Coronel don ROBERTO DIAZ FIGUEROA
Oficial 2º de Secretaría (R) don PEDRO MONTT LUKSIC	General Inspector (R) don SERGIO MARQUEZ MOLINA
Suboficial Mayor (R) don HERNAN CONTRERAS BUNSTER	Suboficial Mayor (R) don ERNESTO LAVANDEROS CARRILLO
Suboficial Mayor don JOSE INOSTROZA SALAMANCA	Suboficial Mayor don ISMAEL MUÑOZ OLIVA
Sargento 1º don HUGO FUENTES SANCHEZ	Sargento 2º don ERNESTO VERGARA DONAIRE
Consejero Laboral don SERGIO CANDIA AVENDAÑO	Consejero Laboral don EMILIO MAIN OYARCE
Consejero Laboral don MARIO GARCIA ROJAS	

EDITH RIVERA MONTENEGRO
Contadora General

DIEGO BARBA VALDES
Gerente General

SANTIAGO, Diciembre 31 de 1982.

ESTADO DE RESULTADOS

	1982 Miles $	1981 Miles $	PORCENTAJ. S/VENTA 1982	PORCENTAJ. S/VENTA 1981
RESULTADO OPERACIONAL				
Ventas	865.748	794.407	100,00	100,00
Costo Mercadería vendida	592.714	548.200	68.46	69,01
Margen Bruto	273.034	246.207	31,54	30,99
Remuneraciones y Honorarios	153.813	147.600	17,77	18,58
Honorarios H. Consejo	1.314	1.211	0,15	0,15
Gastos Servicio y Consumo	22.777	20.031	2,63	2,52
Gastos Gries. de Venta	6.513	7.885	0,75	0,99
Gastos Generales	22.455	19.326	2,59	2,43
Intereses del Capital	19.800	21.167	2,29	2,66
Imp. y Contribuciones	1.382	2.357	0,16	0,30
Depreciaciones y Castigos	11.350	10.820	1,31	1,36
TOTAL GASTOS OPERACIONALES	239.404	230.397	27,65	29,00
RESULTADO OPERACIONAL	33.630	15.810	3,89	1,99
RESULTADO NO OPERACIONAL				
Ingresos fuera explotación	6.437	9.233	0,74	1,16
Gastos Financieros	20.164	8.699	2,33	1,10
Fluctuación de Valores	15.674	—	1,81	—
RESULTADO NO OPERACIONAL	(29.401)	534	(3,40)	0,06
REMANENTE DEL EJERCICIO	4.229	16.344	0,49	2,05

OPINION DE LOS AUDITORES EXTERNOS

Hemos examinado el Balance General de la Cooperativa de Consumos y de Ahorros "Carabineros de Chile Ltda.", al 31 de Diciembre de 1982, y los Estados de Resultados y de Cambios en la posición financiera correspondientes al ejercicio de doce meses, terminado en esa fecha.

Nuestro examen se efectuó de acuerdo con normas de auditoría generalmente aceptadas, incluyendo por lo tanto, comprobaciones parciales de los registros de contabilidad y la aplicación de otros procedimientos de auditoría, en la forma y extensión que consideramos necesarias en las circunstancias.

Se examinaron los procedimientos aplicados en el tratamiento de las cuotas de ahorros reajustables, comprobándose que se ajustan a las disposiciones de la Ley de Cooperativas y a las normas fijadas por el Departamento de Cooperativas.

En nuestra opinión los referidos estados financieros presentan razonablemente la situación financiera de la Cooperativa de Consumos y de Ahorros "Carabineros de Chile Ltda"., al 31 de Diciembre de 1982, y el resultado de sus operaciones y los cambios en su posición financiera por el ejercicio terminado en esa fecha, de acuerdo con principios de contabilidad generalmente aceptados, aplicados sobre una base uniforme con los del ejercicio anterior.

Se deja constancia que los estados financieros del ejercicio finalizado al 31 de Diciembre de 1981, fueron examinados en su oportunidad, habiéndose emitido el informe correspondiente.

SANTIAGO, 31 de Marzo de 1983.

WALDEMAR E. LOAYZA SALAS
Mayor (I) de Carabineros
C.C. 33891

MARIO URIBE GALLARDO
Tte. Coronel (I) de Carabineros
C.C. 14931

NOTAS AL BALANCE AL 31-12-82

1.— NORMAS CONTABLES

a) **BASES DE PRESENTACION:**
Los Estados Financieros han sido preparados de acuerdo a principios de acuerdo a principios de contabilidad, generalmente aceptados.

b) **CORRECCION MONETARIA:**
Los Estados Financieros, se actualizan de acuerdo a las disposiciones del Art. 41 de la Ley de la Renta, sobre corrección monetaria y las normas especiales fijadas por el Art. 17 del D.L. 824 de 1974.
La aplicación de la Corrección Monetaria originó un saldo deudor en la cuenta Fluctuación de Valores de M. $ 65.193 que de los cuales solo M. $ 49.519 fue cubierto por el fondo de reserva. La diferencia de M. $ 15.674 fue considerada pérdida del ejercicio.

c) **ACTIVO FIJO:**
Los bienes del Activo Fijo, se presentan a su valor de adquisición más revalorizaciones legales acumuladas al 31 de Diciembre de cada año. Las depreciaciones han sido calculadas de acuerdo al método lineal en base a los años de vida útil de los bienes.

2.— CAUCION DEL GERENTE Y CONSEJEROS

De acuerdo a las disposiciones de la Ley de Cooperativa, la caución o fianza del Gerente es de M. $ 605.764 la fianza de los Consejeros es de M. $ 717.368.

3.— INDEMNIZACION POR AÑOS DE SERVICIOS AL PERSONAL

Los Estados Financieros presentan para este efecto, en el Pasivo a Largo plazo la suma de M. $ 14.858, en el Pasivo a corto plazo la suma de M. $ 2.014, y en las reservas M. $ 4.079.

4.— AHORROS REAJUSTABLES

El tratamiento de las cuotas de Ahorros Reajustables, estuvo de acuerdo a las normas estipuladas por las resoluciones Nº 2 del 28 de Febrero 1975 y Nº 7 de Julio de 1976 del Departamento de Cooperativas del Ministerio de Economía Fomento y Reconstrucción.

5.— GRATIFICACION LEGAL

La gratificación legal se determinó de acuerdo al D.L. 2200 Art. 55, en una proporción no inferior al 30% de los excedentes líquidos.

EDITH RIVERA MONTENEGRO
Contador General
C.C. 33894

DIEGO BARBA VALDES
Gerente General

HECTOR CANALES CORREA
GENERAL INSPECTOR DE CARABINEROS
PRESIDENTE DEL CONSEJO DE ADMINISTRACION

Pinochet...

(Viene de la Pág. 1A)

agua potable. En la oportunidad hará uso de la palabra el Ministro de Obras Públicas, brigadier general Bruno Siebert, recibiendo la obra el Intendente de Tarapacá, brigadier general Jorge Dowling.

A las 16.30 horas, presidirá la ceremonia de entrega de 106 viviendas de la población "Cariquima", El acto contempla un discurso del Ministro de Vivienda y Urbanismo, brigadier general Roberto Guillard, como también, las palabras de agradecimiento de un poblador. Luego de entregarse las llaves de las viviendas a sus nuevos propietarios, S.E. recorrerá la población, visitando algunas de las casas.

Inmediatamente después, se hará presente en la ceremonia de inauguración y entrega de otras 100 viviendas, correspondientes a las tercera y cuarta etapas del conjunto habitacional "Cerro Dragón".

Al término de este acto, se trasladará hasta el Teatro Municipal de Iquique, donde presidirá la ceremonia de entrega de 1.281 títulos de dominio. Luego, visitará la Zona Franca de Iquique, culminando la extensa jornada con una comida ofrecida por la comunidad local.

ULTIMO DIA

El viernes, el Presidente Pinochet viajará hasta el Fuerte Baquedano, donde visitará las instalaciones de éste.

Luego, a las 12.30 horas, inaugura el desvío de la Carretera Panamericana Norte, sector que recorrerá el Jefe del Estado.

Al término de esta ceremonia, regresará al Fuerte Baquedano para almorzar con la guarnición militar.

A las 15 horas, S.E. iniciará el regreso a la capital.

OBRAS DE ADUCCION

El sistema ha significado una inversión superior a los 4 millones de dólares, y que beneficiará a los 123 mil habitantes de la capital de la Región de Tarapacá, contempla cinco pozos de captación de aguas subterráneas en Canchones; una doble impulsión en cañería de 800 milímetros a través de aproximadamente 35 kilómetros; una aducción de 40 kilómetros de extensión y tres estanques de almacenamiento.

La nueva impulsión tiene una capacidad de porteo de 619 litros por segundo y la aducción de 540 litros por segundo. Ambas obras fueron conectadas a las ya existentes para alcanzar su máximo aprovechamiento.

Como obras complementarias de la nueva aducción, se tendieron 10 kilómetros de cables de alta tensión, en pleno desierto, se instalaron 2.952 medidores. Asimismo, se construyeron colectores en calles donde no existía el alcantarillado, se recambiaron aquellos que estaban en mal estado y, finalmente, se efectuó la eliminación de fugas de agua potable en las redes.

En cuanto a las inversiones, la construcción de la nueva impulsión y aducción Canchones Alto Hospicio —que se efectuó en un plazo de 15 meses—, demandó una inversión de 1.290 millones de pesos, de los cuales, 450 millones se utilizaron en la construcción y 840 millones en la adquisición de tuberías y piezas especiales de hierro dúctil, de gran resistencia a la corrosión y a los ataques de los terrenos salinos.

La construcción de estas obras, que resuelve el problema del agua potable para Iquique, dio trabajo a un promedio de 220 operarios. En éstas, se emplearon 28 mil 392 toneladas de cemento; 28 mil 800 metros cúbicos de arena; 400 toneladas de fierro estructural; y 9 mil 460 m3. de ripio. Además, se colocaron 9 mil 800 m3. de ripio, se construyeron 4 mil 470 machones y se instalaron 14.400 toneladas de tuberías.

TITULOS DE DOMINIO

En cuanto a la entrega de 1.281 títulos de dominio a pequeños propietarios agrícolas de la I Región, su superficie alcanza a aproximadamente 800 hectáreas.

Las escrituras de propiedad favorecerán a propietarios de las provincias de Arica y Parinacota (626) y a familias de las distintas localidades de la provincia de Iquique (655).

PANAMERICANA NORTE

El tramo de repavimentación de 21 kilómetros de la Carretera Panamericana Norte, de Pozo Almonte, demandó una inversión de 100 millones de pesos.

La obra forma parte del programa global de rehabilitación de la Panamericana, de la cual ya se ha entregado al usuario de la Primera Región un 75 por ciento.

Activo...

(Viene de la Pág. 1A)

das a lo largo del país, permitiendo así que los productores y otros empresarios pudiesen comprobar que el mecanismo propuesto por el Gobierno para el refinanciamiento de sus compromisos con el sistema financiero interno permite aliviar significativamente dichos compromisos.

El Banco del Estado informó que esa etapa se ha cumplido con todo éxito, ya que casi simultáneamente se inició la llegada de solicitudes para renegociar por parte de toda clase de empresas y personas endeudadas.

La proposición gubernamental permite a los empresarios reprogramar el 30 por ciento de sus deudas inferiores a 25,5 millones de pesos, a diez años plazo y con un 7 por ciento de interés real anual.

Esta fórmula, que responde a una correcta aplicación del principio de subsidiariedad del Estado, como lo ha señalado el Ministro de Hacienda, favorece directamente a más de cien mil medianos y pequeños deudores.

3.000 nuevos...

(Viene de la Pág. 1A)

dólares con cargo al nuevo crédito, y todo ello dará trabajo a no menos de tres mil personas en forma directa".

CHIGUALOCO-AGUA DULCE

Luego de inspeccionar el funcionamiento de la Plaza de Pesaje de vehículos de carga, construida y habilitada por el Ministerio de Obras Públicas en Lampa, y después de observar el grado de avance de las obras correspondientes a la repavimentación del sector Catapilco-Longotoma, de 21 kilómetros de largo, el Ministro Siebert procedió a inaugurar el tramo de la Panamericana Agua Dulce-Chigualoco.

Dicho sector se halla a unos 20 kilómetros al norte de la localidad de Los Vilos. Las obras pertinentes demandaron una inversión superior a los 350 millones de pesos.

"La entrega oficial al servicio de los usuarios de este extenso sector —dijo el Secretario de Estado— pone de actualidad un concepto que no por repetido, es menos valedero: estamos en presencia de un nuevo paso hacia la ambiciosa meta que nos fijáramos a fines de la década pasada, y llegará el momento en que Chile entero podrá disfrutar de una ruta troncal absolutamente renovada. Para entonces, las incomodidades que a diario sufren hoy los usuarios, serán no solo comprendidas, sino también, ¡así lo esperamos! reconocidas por toda la ciudadanía".

SOLO UNA MUESTRA

Añadió que tal como él lo había manifestado en una oportunidad, el progreso manifiesto de la gran tarea de la repavimentación de la Carretera Panamericana, "es solo una muestra del múltiple quehacer de nuestros servicios por mejorar, reponer o construir infraestructura, acorde con las necesidades de nuestro vasto territorio".

"La riqueza humana que Chile encierra —puntualizó— justifica con creces una compensación que, más que material, reviste características de obsequio espiritual, que fácilmente puede ser legado a las generaciones que nos sucedan".

Inundaciones causan evacuación de cuatro ciudades en Paraguay

- En Nueva York piden ayuda para damnificados de Perú
- 30.000 personas huyen de los desbordes de ríos en Estados Unidos
- Siete mil 300 niños evacuados a Buenos Aires desde la zona inundada del Chaco, en Argentina

ASUNCION, 24 (AP).— El gobierno dispuso hoy la evacuación masiva de los pobladores de las ciudades de Pilar, Alberdi, Villa Oliva y Villa Franca, en el litoral sur, como consecuencia de la crecida del Río Paraguay.

Buques de la Armada y de la Flota Mercante del Estado cumplen las tareas de evacuación de los damnificados hacia Asunción, que se estima serán unas 12.000 personas.

La semana pasada fueron traídas unas 4.000 personas a esta capital y reubicadas en instalaciones militares y campamentos de emergencia al cuidado de la Cruz Roja y entidades privadas.

Se estima que en Pilar, la ciudad más castigada junto con Alberdi, al sur, sólo quedan 10.000 de sus 50.000 habitantes, quienes están en la intemperie bajo lluvia continua a la espera de los socorros.

Alberdi también está practicamente vacía porque gran parte de la población buscó refugio en Formosa, Argentina.

Las ciudades de Villa Oliva, Villa Franca y Humaita están aisladas y sólo reciben ayuda por vía fluvial.

En el norte, el Río Paraguay, sigue creciendo lentamente en Bahía Negra y los puertos de Concepción y Antequera.

AYUDA PARA EL PERU

NUEVA YORK, 24 (AP).— Un panorama conmovedor expuso hoy la señora Marcela de Pérez de Cuéllar de la situación de los pobladores de los Departamentos de Tumbes, Lambayeque y Piura, en el norte del Perú, donde las inundaciones han arrasado sus viviendas, sus cosechas y hasta los elementos más indispensables para su subsistencia.

Lluvias torrenciales azotan toda el área de manera persistente desde comienzos de enero y los daños se calculan en más de 800 millones de dólares, comentaron la señora de Pérez de Cuéllar, y la Cónsul en esta ciudad, Nora Narvalte.

EN EE.UU.

NUEVA YORK, 24 de Mayo (DPA).— Devastadoras inundaciones en el sur de los Estados Unidos obligaron a huir de sus hogares a unas 30.000 personas en los Estados de Tejas y Mississippi.

En Mississippi, en donde cayeron copiosas lluvias (sólo el lunes cayeron 33 centímetros cúbicos), se desbordaron todos los arroyos.

Tornados e inundaciones en los Estados de Texas, Luisiana, Mississippi y Tennessee cobraron desde el jueves pasado 26 vidas humanas.

Según noticias de hoy martes calculan las autoridades en 135 millones de dólares los daños causados por el mal tiempo sólo en Texas.

EN BRASIL

RIO DE JANEIRO, 24 Mayo (ANSA).— Las lluvias que castigan el sur de Brasil provocaron en las últimas horas cinco muertes y seis personas heridas en el Estado de Paraná, elevando a 47 el número de muertos en la última semana en el sur del Brasil por las inclemencias del tiempo.

Tres de los nuevos casos fatales en el Estado de Paraná, fueron en la localidad de Bituruna, donde un alud de lodo sepultó una vivienda humilde.

7.300 NIÑOS ESCOLARES EN ARGENTINA

BUENOS AIRES, Mayo 24 (UPI).—El gobierno de la provincia del Chaco dispuso esta tarde el traslado de 5.000 niños, que se suman a los 2.300 movilizados desde el fin de semana en una acción decidida a raíz de las graves características que está asumiendo para ese estado las inundaciones que padece el litoral argentino desde noviembre.

Los pequeños, que serán reubicados en diferentes parte del país, viajarán sin sus padres en un prolijo éxodo a cargo del estado provincial.

El Gobierno nacional dispuso declarar zonas de emergencia a las provincias de Misiones, Corrientes, Entre Ríos, Formosa, Chaco y Santa Fe así como el Chaco, que junto con Buenos Aires, integran el litoral argentino.

Las graves inundaciones provocaron hasta el momento más de 150.000 evacuaciones, que en algunos casos comenzaron en noviembre.

Los pobladores de Resistencia, capital chaqueña, con 200.000 habitantes, continuaban hoy luchando para consolidar las defensas en tanto que el pico de crecida anunciado para hoy se trasladó a mañana en tanto según señalaron los técnicos.

En Formosa a 1.300 kilómetros al norte, suman ya 7.500 las personas que han debido abandonar la capital hacia localidades del interior, en tanto que las autoridades gubernamentales iniciaron el pago de haberes a la administración pública.

La situación de la capital provincial empeoró en las últimas horas debido a que quedó totalmente inutilizado el sistema cloacal lo cual incrementa las posibilidades de enfermedades.

En Misiones, 1.100 kilómetros al norte, el hidrómetro sobre el río Iguazú, marcó hoy 30,10 metros con una baja de más de 2 metros en las últimas 24 horas.

Escuela Militar recordó la batalla de Pichincha

Un homenaje al héroe ecuatoriano Abdón Calderón, quien falleció en la batalla de Pichincha —que marcó la independencia de ese país— rindió la Escuela Militar, en una ceremonia efectuada en el patio "Los Héroes" de ese plantel.

El acto fue presidido por el director de la Escuela, coronel Oscar Vargas, y asistieron el embajador de Ecuador en Chile, César Valdivieso; representantes diplomáticos y cadetes. En la oportunidad hizo uso de la palabra el Agregado Militar ecuatoriano, coronel Humberto Gómez, quien realizó una breve reseña histórica.

Agradeció, asimismo, la valiosa cooperación prestada por la Escuadra chilena, al mando de Lord Cochrane, en la independencia de su nación. Finalmente, el embajador Valdivieso, acompañado del coronel Gómez depositó una ofrenda floral ante el busto del capitán Abdón Calderón. Lo propio hicieron el coronel Vargas y el subdirector de la Escuela Militar, teniente coronel Jaime Izarnóteguí.

En etapa final estudio de sistema de ahorro para adquirir viviendas

El Ministro de Vivienda y Urbanismo, brigadier general Roberto Guillard, afirmó que se encuentra en su etapa final el estudio que efectúa esta cartera para establecer un sistema de ahorro para la vivienda destinado a la clase media, que empezaría a operar en 1984.

El Secretario de Estado explicó que se trata de un medio para adquirir la casa propia que no contempla subsidio directo, sino el ahorro a través de una libreta que acumulará tasa de interés, haciendo posible a la clase media comprar viviendas de valores de entre 850 a 3.000 o 3.500 unidades de fomento.

SUBSIDIO HABITACIONAL

Refiriéndose al subsidio habitacional, el Ministro de Vivienda reiteró que el próximo llamado se efectuará en la segunda quincena del mes de julio próximo y tendrá características que lo agilizarán respecto a los otorgados en años anteriores.

Añadió que también cambiaría el número de 10 mil que es lo que esta Secretaría de Estado ha entregado generalmente cada año, a 17 mil.

Al respecto, especificó que 12.500 serán el primer tramo para comprar casas de hasta 400 unidades de fomento; 3.000 para el segundo tramo destinado a adquirir viviendas de valores de hasta 580 unidades de fomento. De este modo, se mantendrá la modalidad de atención preferente a los sectores de menos recursos que han hecho un esfuerzo de ahorro.

Alcalde, escritores y editores comprometidos

Otorgarán nivel sudamericano a la III Feria Nacional del Libro

- Alcaldía de Santiago entregó Premios Municipales de Literatura y comprometió ante galardonados su aporte irrestricto a la Feria del Libro '83

La III Feria Nacional del Libro, que debe desarrollarse en el mes de noviembre en Santiago, bajo el patrocinio de la Municipalidad capitalina, contará con grandes novedades, incluso de peso internacional, a fin de otorgarle una significación más amplia y superior a las anteriores.

Así lo afirmó el alcalde de Santiago, Carlos Bombal, enfrente de un grupo selecto de escritores y dramaturgos, reunidos con ocasión de la entrega de Premios Municipales de Literatura 1983.

En su discurso, el jefe comunal destacó la vinculación estrecha que existe entre escritores y ciudad, pues estos no sólo son parte del quehacer cultural, sino testigos del devenir histórico, plasmado en crónicas, cuentos e historia. En este sentido, subrayó, la Municipalidad de Santiago ha tenido una constante preocupación y el aporte "ha sido sostenido y continuado". Esto no sólo en la actualidad, sino desde el nacimiento del siglo, aún cuando su expresión orgánica data de 1925, año en que se realizó el primero de estos concursos literarios.

FERIA

Existe un nexo importante con los escritores, añadió, y se evidencia en otras manifestaciones, además de esta. Es así como surgió la Feria Nacional del Libro, que este año ha estado preparada por un gran movimiento tendiente a consolidar su realización y darle el realce que se merece.

PREMIADOS

En la ocasión, el alcalde Bombal, acompañado por los presidentes de la Academia Chilena de la Lengua, Pen Club de Chile, Sociedad de Escritores y Sociedad de Autores Teatrales de Chile, entregaron ocho primeros premios y ocho menciones honrosa en los ítem poesía, cuento, novela, ensayo y teatro.

El jurado, integrado entre otros por Diego Barros Ortiz, Miguel Arteche, Jorge Edwards, Oreste Plath, Domingo Tessier y Juan de Rosa Ventura, entregaron máximos galardones a los poetas Manuel Francisco Mesa y Renato Ytarrázabal; al novelista Carlos Morand; a los escritores de cuentos Fernando Emmerich y Ana María Giiiraldes; al ensayista Castor Navarrete y a los dramaturgos Juan Radrigán y Wilfredo Mayorga.

Ana María Güiraldes recibe de manos del alcalde Carlos Bombal su premio por el cuento que le pertenece, "El nudo movedizo".

Primer Mandatario con embajadores

El Presidente de la República, General Augusto Pinochet Ugarte se reunió ayer con 15 embajadores representantes de diversos países en un almuerzo realizado en el Centro de Energía Nuclear "Lo Aguirre".

El grupo de diplomáticos estuvo encabezado por el Nuncio Apostólico, Monseñor Angelo Sodano, participando además los embajadores de la Orden Soberana y Militar de Malta, Corrado Zampetti; de Guatemala, Enrique Castellanos; de Autralia, Gerald S.F. Harding; del Líbano, Gazi Chidiac; de la República Arabe de Egipto, Salah El Din Amin Ezzat; de la India, Mukur K. Kisha y de Austria, Walter Lichem.

Asimismo, los embajadores de Honduras, Augusto César Coello; de Sudáfrica, John Raymond Dutton; del Perú, José Luis Bustamante; de la República Oriental del Uruguay, Julio César Lupinacci; de Canadá, Clayton Bullis y de Gran Bretaña, John Kyrle Hickman.

En el encuentro, que es el inicio de una serie de reuniones similares que sostendrá el Primer Mandatario, estuvieron presentes junto a S.E., los Ministros de Relaciones Exteriores y Secretario General de la Presidencia.

Igualmente, el vice Ministro de Relaciones Exteriores, el subsecretario de la cartera, el Director General de Política Exterior y el Director de Ceremonial y Protocolo.

Interés presidencial por estado de Clotario Blest

Su personal preocupación por el estado de salud del ex dirigente sindical Clotario Blest, quien el fin de semana último fue víctima de un atentado delictual en su domicilio, manifestó ayer el Presidente de la República, General Augusto Pinochet, quien dispuso que su secretario privado, comandante Sergio Rodríguez, se trasladara hasta su hogar, para conocer en detalle como se encontraba.

El comandante Rodríguez, quien llegó a las 10 horas a la casa de don Clotario Blest, manifestó, consultado el objetivo de su visita, que "vine a saber el estado de salud de don Clotario. El Presidente de la República estaba muy preocupado por lo que le pasó hace algunos días y dispuso que viniera especialmente a averiguar cómo estaba y a preguntarle si se le ofrecía algo o necesitaba alguna cosa".

AGRADECIDO

Al término de la visita, Clotario Blest se manifestó muy satisfecho, agradecido y extrañado por la preocupación presidencial. "En realidad, dijo, me siento muy agradecido de que el Presidente se haya preocupado por mí. Esto representa una gran satisfacción espiritual y, después de la atención que S.E. ha tenido conmigo, ha tenido para atenderme, voy a pedirle una audiencia para saludarlo".

Tengo la obligación de hacerlo, añadió muy emocionado, pues yo no soy político sino que un "sindicalista puro". Realmente estoy muy agradecido de este gesto, de esta atención que no esperaba".

Consultada su opinión respecto de cómo ve la situación laboral del país, expresó que los sindicalistas como él, puros y sin vinculación con partido político alguno, tienen la teoría de que "los trabajadores organizados en sindicatos deben actuar en el Gobierno".

Finalmente, consultado respecto del atentado de que fue víctima el sábado pasado, indicó que era difícil atribuirlo a alguien o algo en especial. "Fue algo sorprendente. El individuo que me atacó arrancó de repente y hasta el último momento dijo que venía a matarme".

Sólo pensiones iniciales estarán sujetas a límites

- Una vez determinado el beneficio se reajustará sin ninguna clase de limitación

Inició su trámite administrativo el proyecto de ley que precisa que las pensiones y jubilaciones se pagarán sin tope alguno, salvo el monto de la pensión inicial que no deberá exceder de 8 sueldos vitales escala A) ($ 9.241,20). La pensión una vez determinada se reajustará sin estar afecta al límite estipulado en el artículo 25 de la Ley N° 15.386. Asimismo se establece que dicho límite sólo opera respecto de las jubilaciones y pensiones, pero no se aplica a otros beneficios como el desahucio.

Del mensaje del Ejecutivo tomó conocimiento ayer la Junta de Gobierno, en su sesión legislativa ordinaria, radicándolo en la Segunda Comisión con trámite ordinario. En él se propone modificar los artículos 5° y 6° del D.L. N° 3.501, de 1980 con el objeto de precisar el sentido que el inciso 2° del primero de dichos preceptos otorga al artículo 25 de la Ley N° 15.386, en cuanto éste fijó un límite para el otorgamiento de las pensiones y jubilaciones.

Expresa que se ha entendido que dicho límite se aplica para el otorgamiento inicial de las pensiones como para la aplicación de los reajustes periódicos, con lo que las pensiones ya limitadas en su otorgamiento pueden verse afectadas posteriormente al momento de aplicarse los referidos reajustes.

Cabe consignar que dicho efecto se ha presentado a partir del año 1981, con motivo de haberse disociado las fechas en que operan los reajustes de pensiones y remuneraciones. Habiéndose producido el reajuste de las pensiones, no se produjo simultáneamente la elevación del mencionado límite, pues éste por hallarse fijado en una cantidad de ingreso mínimo, está ligado a los reajustes de remuneraciones.

Otro mensaje que también inició su trámite legislativo, se refiere a un Proyecto de Acuerdo suscrito con la República Federal de Alemania, mediante Notas Reversales de fechas 29 de agosto de 1973 y 15 de abril de 1974, que autoriza la enajenación de los vehículos motorizados que internen las Embajadas de ambos países, las representaciones consulares de carrera, el jefe de los miembros diplomáticos o consulares, el personal civil de dichas Misiones y los familiares de todos ellos, liberándolos del pago de derechos de aduanas y demás que gravan la internación de estos vehículos.

Durante la sesión, de la Tabla, la Junta de Gobierno aprobó dos proyectos de ley: el Proyecto de Acuerdo que aprueba el convenio básico de cooperación técnico suscrito con la República de Túnez, el 17 de junio de 1968, en Santiago y otro que aprueba el convenio cultural celebrado con la misma nación, también en Santiago, el 18 de junio del mismo año.

CLUB DE L
super
ONC

Mundo del Deporte

Santiago de Chile, Miércoles 25 de Mayo de 1983

Cuerpo B

La Nación

Definición del grupo uno de Copa "Libertadores de América"

¿Es o no conveniente mantener programación?

A Colo Colo, el equipo chileno con mayor opción, le es favorable jugar antes que los argentinos para circunscribirse mental y futbolísticamente al partido con Cobreloa

La definición del grupo uno de la Copa "**Libertadores de América**" se ha prestado a una serie de interpretaciones que van de un "**posible arreglo**" entre algunos protagonistas, al día y horario de los partidos fijados para el 8 de junio, en Calama y Buenos Aires, respectivamente.

En el ambiente local, del que se ha hecho eco la Asociación Central, se arguye como "**inconveniente**" para los equipos chilenos que se enfrentan antes que los argentinos. En ese caso —se dice— se estará dando una ventaja a los transandinos que, al jugar de noche, sabrían el resultado de antemano del partido jugado en la tarde en Calama.

Creemos que hay una equivocación. De buena fe, pero equivocación al fin. Se está incurriendo en el mismo error que cuando se creyó favorable el triunfo de Argelia sobre Alemania Federal en el Mundial, calculando prematuramente que era propicio a Chile, en circunstancias que fue lo "**peor que le pudo ocurrir**" en la rueda preliminar del Mundial en España. A Chile le convenía y le era favorable el triunfo del favorito, el equipo germano; jamás una sorpresa de tales proporciones —como el triunfo argelino— que desdibujó aún más la opción nacional, como quedó comprobado al ser último en su grupo.

Ahora, el más favorecido con jugar antes, a la hora señalada (16 horas en Calama), es Colo Colo,el equipo chileno con más opción por su puntaje. Nos explicamos: al estar seguro que le bastará ganar para lograr el puesto de semifinalista, jugará con la consigna de los dos puntos **SIN PREOCUPARSE DE LOS ARGENTINOS** que jugarán horas más tarde en Caballito. Colo Colo, de ganar, haría ocho puntos; inalcanzables para Estudiantes de La Plata y Ferrocarril Oeste,que están igualados a cinco puntos.

O sea, Colo Colo jugaría tranquilo, circunscribiéndose al partido ante Cobreloa. Y como tiene equipo y condiciones para ganarlo, no tiene por qué fijarse en lo que harán posteriormente los argentinos.

Si se desea proteger al equipo chileno con mayor opción, lo mejor —creemos nosotros— es mantener la programación tal como está, fijada por la Confederación Sudamericana de Fútbol, de acuerdo al interés de los cuatro protagonistas del grupo.

Sigue dando de qué hablar el próximo partido de Cobreloa-Colo Colo a jugarse en Calama. Por de pronto, el club nortino no quiere postergación de hora ni día del encuentro fijado para el 8 de junio. Cobreloa jugará su partido pendiente del torneo "Polla Gol" con Magallanes en el Estadio Santa Laura para la televisión. En el grabado, Siviero enfrenta a Herrera en el primer partido de la Copa, ganado por Colo Colo.

Intensamente se ha preparado Magallanes a fin de afrontar el decisivo compromiso ante Cobreloa. Juan Rojas, que reaparecerá, encabeza el pique matinal en la cancha de Vulco.

Hoy, a las 21,30 horas, en el Estadio Santa Laura

Magallanes y Cobreloa tras puntos decisivos

Magallanes y Cobreloa disputarán hoy, a las 21.30 horas en el Estadio Santa Laura, importantes y decisivos puntos para las pretensiones de ambos de clasificar para las instancias finales del Campeonato Copa Polla Gol, que con este encuentro se pone al día.

Los albicelestes con 19 unidades y los loínos con 20 puntos en la Tabla de Posiciones del Grupo A, buscarán esta noche la oportunidad de afianzar su chance de alcanzar un cupo en la liguilla, que definirá a los representantes chilenos para la próxima versión de la Copa Libertadores de América.

En la práctica realizada ayer, los "comandos" anunciaron la reaparición del internacional Juan "Rápido" Rojas, totalmente recuperado de su lesión, y de Arturo Jáuregui quien cumplió ya su castigo impuesto por el Tribunal de Penas de la Asociación Central de Fútbol.

Con mucho optimismo y tranquilidad, avalado por una buena campaña, el plantel magallánico espera superar este difícil escollo que es Cobreloa para el próximo domingo lograr el punto o los puntos que lo clasifiquen para el minitorneo.

Juan Rojas, mostrando muchos deseos de reaparecer contó: "**Creo que mi aporte, al igual que el de todos mis compañeros, será importante para lograr el objetivo final. Una vez más, luego que por nosotros al comienzo no daban un peso, estamos discutiendo palmo a palmo y legitimamente nuestra opción de estar entre los grandes**".

Entretanto, Francisco Graells, actual técnico del cuadro, expresó que Luis Venegas y Fernando Santis ya estaban en condiciones de poder jugar, porque la evolución de sus lesiones había sido positiva "**Luego de esa "batalla" en Antofagasta, ambos jugadores regresaron muy golpeados, pero ya se encuentran en perfectas condiciones y espero contar con ellos en su plenitud**". Finalizó diciendo el joven entrenador.

DESCARTADOS LOS GOMEZ

Cobreloa, por su parte, que se encuentra en Pinto Durán aguardando el compromiso, no podrá contar con el generoso aporte de los hermanos Eduardo y Rubén Gómez, quienes debido a las lesiones que los afectan tuvieron que quedarse en Calama.

Vicente Cantattore, con la tranquilidad que lo caracteriza sintetizó de la siguiente manera el momento de su equipo: "**Lo nuestro es solamente mala racha. Tengo confianza en mis jugadores y sé que pronto lo superaremos. Lo de los goles es momentáneo. No es cierto que hayamos perdido el nivel de juego, si contáramos todas las ocasiones de anotar que nos hemos perdidos. Pero en fin, tengo fe en que pronto superaremos esta etapa**".

Respecto al partido el técnico señaló: "**Sin duda será un cotejo muy difícil, porque ellos al igual que nosotros están buscando los puntos que los clasifiquen. En todo caso mañana todo se aclarará**".

NO ACEPTARON POSTERGAR LANCE CON COLO COLO

Por otra parte, la directiva del Club Cobreloa, resolvió no aceptar la sugerencia planteada por el presidente de la Asociación Central, Rolando Molina, en orden a suspender por 24 horas el partido que deben jugar con Colo Colo, por la Copa Libertadores de América, el miércoles 8 de junio en Calama.

Al enfrentarse Juventus y Hamburgo,por la definición de la Copa de Europa

Hoy en Atenas: ¿se repite la final del Mundial '86?

Favorito es el equipo italiano, que cuenta con la base de la selección

ATENAS, Mayo 24, (AP), (Por Nesha Starcevic). — El poderoso Juventus de Italia y el sólido Hamburgo de Alemania Occidental están de ganar por primera vez el más codiciado de los trofeos de clubes de fútbol del continente , al enfrentarse por la Copa Europea de Campeones.

Los dos cuadros están entre los más famosos de Europa pero hasta ahora han podido ganar la Copa. Juventus fue derrotado en la final hace 10 años por el entonces imbatible Ajax de Amsterdam mientras que Hamburgo perdió ante Nottingham Forest, de Inglaterra, en la final de 1980.

El deseo de lograr el trofeo no será el único de los incentivos para ambos clubes. Hamburgo tratará de vengar la derrota de 3-1 de su país ante Italia en la Copa del Mundo del año pasado, mientras que Juventus desea hacer olvidar a su gente la pérdida del recién finalizado campeonato italiano frente a Roma.

Además, para dos veteranos jugadores la final de mañana representa la oportunidad de poner fin a sus ilustres carreras con sus equipos como ganadores. Roberto Bettega, el canoso delantero del Juventus se irá a jugar a los Estados de Toronto, y el fornido y goleador Horst Hruebesch dejará el Hamburgo para enrolarse en el Standard de Lieja en Bélgica.

La mayoría de los expertos cree que Hamburgo se enfrenta a una misión casi imposible frente a Juventus, un equipo que tiene en sus filas a seis de los hombres que ganaron la Copa del Mundo para Italia el año pasado en España.

Como si eso fuera poco, la alineación de Juventus incluye al astro francés Michel Platini y al valioso polaco Zbigniew Boniek, una pareja que en una buena tarde puede hacer estragos en la defensa contraria.

Platini fue el goleador del torneo italiano, con 18 tantos, aventajando a su compañero de equipo y pesadilla de los rivales de Italia en la Copa Mundial, Paolo Rossi.

El mismo Rossi se agranda en las ocasiones importantes, como lo demostró en los cuartos de finales de la Copa contra Aston Villa de Inglaterra, que eran los campeones pero que no pudieron recuperarse del gol que les hizo en el primer tiempo el oportuno delantero italiano.

Juventus tiene muchos otros hombres ilustres en sus filas, tales como el experimentado Dino Zoff en el arco, Gentile, Cabrini y Scirea en la defensa y Tardelli colaborando con Platini y Boniek en el medio campo.

Juventus, 20 veces campeón de Italia, sería el primer equipo de ese país en ganar la Copa Europea desde que lo hiciera Milán en 1969.

Hamburgo tampoco carece de talento y credenciales. Además de Hrubesch, su zaguero Manfred Kaltz también integró el equipo alemán que perdió la final ante Italia en España.

Otras figuras destacadas del Hamburgo son Holger Hieronymus, quien estará encargado de contener a Ross, y el habilidoso Félix Magath, que fue clave en la clasificación a la final.

En Túnez, de paso para Atenas, los jugadores de Juventus compraron los consabidos "souvenirs" como anticipo de su seguridad de ganar hoy a Hamburgo en la final de la Copa de Europa. Rossi, Gentile y Zoff, campeones mundiales, son rodeados por adherentes en la víspera del trascendental partido. (Foto Unifax-UPI).

Para efectos del Concurso Polla Gol

El lunes programan la liguilla

El próximo lunes los directivos de la Asociación Central de Fútbol, encabezados por el presidente Rolando Molina, procederán a programar los partidos correspondientes a la liguilla del Torneo Copa "Polla Gol".

La urgencia de esto se debe principalmente a que el Concurso de Pronósticos Deportivos tenga el tiempo suficiente para confeccionar sus cartillas y así distribuirlas entre sus agentes y apostadores.

Consultado Molina sobre la sede en que se disputará dicho certamen, expresó que todo ello dependía de los finalistas. Aunque, por el momento, se prevé que la mayoría serán de Santiago, es decir, Colo Colo, Universidad Católica, Universidad de Chile, Magallanes, Palestino —estos tres últimos aún no clasificados—, el minitorneo tendría que disputarse en la capital. Por otra parte, el titular de la ACF dejó entrever que si los clubes de provincias querían jugar sus encuentros en plazas que no fuera la de Santiago, no tenía ningún problema siempre y cuando ello no significara gastos extras para la Asociación Central.

¡Extraoficial!

Osbén, García y Hurtado dejarían la selección

Los jugadores Mario Osbén, Jorge García y Osvaldo Hurtado serían marginados del plantel nacional, que el próximo lunes 30 de este mes reanudará su trabajo de preparación con miras a su participación en Copa "América".

La información fue dada a conocer en forma extraoficial por el presidente de la Comisión Selección, Humberto Gattini, quien agregó que este jueves se reunirá con el entrenador,Luis Ibarra,y el coordinador,Alfredo Asfura, con el fin de proceder a nominar los nuevos integrantes de la selección chilena. Esto se entregará a la opinión pública el viernes próximo ya que para el lunes siguiente los futbolistas nominados reanudarán en el Complejo de "**Juan Pinto Durán**" su trabajo de preparación para los encuentros a sostener ante los representativos de Venezuela (17 de julio en Caracas y 22 de octubre en Santiago) y Uruguay (31 de julio en Montevideo y 12 de octubre en Santiago), por Copa América, certamen en el que el fútbol de Chile ostenta el título de vicecampeón.

Consultado acerca de nuevos compromisos amistos para el seleccionado, el dirigente manifestó que no había ninguna novedad, sólo la de la ratificar las fechas de los partidos con Paraguay, Perú y Colombia, ya que las revanchas ante Argentina, 23 de junio en Buenos Aires, y Brasil, 27 de julio en Santiago, estaban confirmadas.

NUEVOS LLAMADOS

En lo que respecta a nuevas nominaciones,el dirigente no quiso adelantar nombres,señalando que él, por el momento, no conocía detalles en esa materia.

En todo caso, extraoficialmente se conoce del interés del director técnico por los jugadores Roberto Rojas, Alejandro Hisis y Lizardo Garrido,de Colo Colo; Pablo Prieto, Rangers; Jorge Contreras, Palestino,y Eduardo Gómez,de Cobreloa.

Liminha y Cornejo se van de la "U"

Eleodoro Cornejo y Liminha confirmaron, al término de la práctica de ayer del plantel de la Universidad de Chile, lo anunciado por el vicepresidente de la institución, Ricardo Ferrada, quien admitió el interés de varios clubes por contar con ambos jugadores más Luis Flores, quien actualmente está a préstamo en Deportes La Serena.

"Si los ofrecimientos satisfacen nuestras pretensiones no tengo, en lo personal, ningún problema en cambiar de tienda", dijo Liminha, tomando en cuenta también a Cornejo en sus apreciaciones.

Por su parte el dirigente universitario opinó que el club no tomaría ninguna decisión hasta el término del campeonato y previa consulta al entrenador Luis Santibáñez, quien es el que tiene la última palabra respecto a esas materias.

Santibáñez, justamente, agregó que por ahora no quería hablar al respecto, ya que sólo le interesaba el próximo compromiso ante Unión Española.

"Me hubiera gustado —señaló Santibáñez— **que todos los encuentros, de cuyo resultado depende la clasificación para la liguilla, se hubieran jugado a la misma hora, cosa de no haber dado ventajas. Pero en fin, creo, la Asociación Central tendrá sus razones, y ellas tienen que ser muy valederas".**

Respecto a su equipo, el técnico agregó: **"La "U" mostrará, en esta oportunidad, que está hecha para cosas grandes. Es cierto que hemos tenido algo de fortuna, pero ésta, no hay que olvidarlo, se sale a buscar y no se espera que llegue por arte de magia. Universidad de Chile ha luchado legítimamente su posibilidad de conseguir un cupo en el minitorneo, y creo sinceramente que este domingo lo va a lograr".**

Entretanto, el entrenamiento del plantel universitario transcurrió sin novedades, quedando citado para hoy a las 9 horas al complejo Quilín.

Campeonato Cadetes zona sur

Lota Schwager único líder en 2° infantil

CONCEPCION.— La ubicación de Lota Schwager como único puntero de la serie de segunda infantil del Campeonato Cadetes Zona Sur, fue uno de los hechos más destacados en los resultados de la tercera fecha de dicho certamen que se cumplió durante el fin de semana.

Lota Schwager quedó con 6 puntos, seguido por Huachipato con 5, y Vial, Concepción y Ñublense con 4 unidades.

"En primera infantil la punta es compartida por Deportes Concepción y Huachipato con 6 unidades, seguidos por Green Cross con 4, y en juveniles como líder se mantuvo siempre el conjunto de Naval, con 6 puntos, escoltado por Concepción y Malleco con cuatro.

RESULTADOS

Los resultados obtenidos por los equipos en segunda infantil, primera infantil y juveniles en la tercera fecha fueron: Iberia, Huachipato, 0-4, 0-3 y 0-1; Laja-Vial, 0-1, 1-0 y 2-3; Concepción-Ñublense, 5-0, 10-1 y 2-2; Naval-Malleco, 2-2, 1-1 y 3-0; y Lota-Green Cross, 4-1, 2-3 y 1-3.

En cuanto a la tabla de posiciones de puntos adicionales por concepto de los equipos que más han jugado efectivamente en cada partido, ésta es encabezada también por Lota Schwager en segunda infantil con dos unidades, seguido de Malleco, Huachipato, Deportes Concepción y Green Cross con un punto.

En primera infantil y juveniles los puntos, en ambos casos, son Deportes Concepción y Green Cross con un punto.

En primera infantil y juveniles los puntos, en ambos casos, son Deportes Concepción, Lota y Green Cross, cada uno con dos puntos. En la próxima fecha, la cuarta de la primera rueda, deben jugar Naval-Cross; Huachipato-Laja; Vial-Concepción; Ñublense-Lota; y Malleco-Iberia.

En su sesión de hoy

"Perfil del hockista" analizará Sociedad de Medicina Deportiva

Dos temas de alto interés científico, serán tratados por la Sociedad Chilena de Medicina del Deporte, en la sesión programada para hoy en el auditorio del Colegio Médico, a las 19.30 horas.

Las disertaciones estarán a cargo del Dr. Enrique Jenkis "Patología del tendón de Aquiles", y el Dr. Juan de Dios Godoy "Perfil del jugador de hockey".

A esta sesión científica, se invita especialmente a médicos estudiantes de medicina, kinesiología y educación física, nutricionistas y profesionales de la salud que laboren en medicina del deporte.

El auditorio del Colegio Médico de Chile, está ubicado en calle Esmeralda número 678.

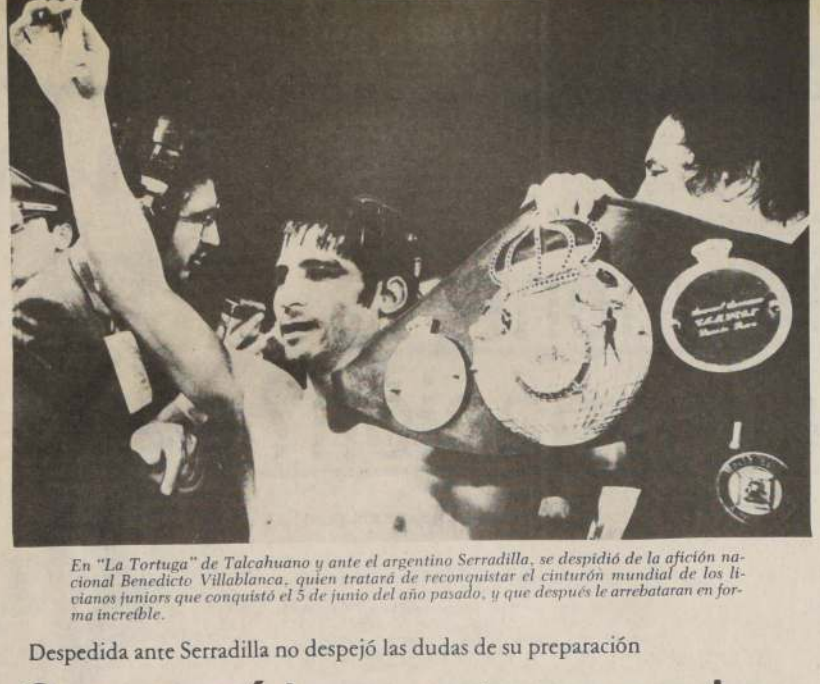

En "La Tortuga" de Talcahuano y ante el argentino Serradilla, se despidió de la afición nacional Benedicto Villablanca, quien tratará de reconquistar el cinturón mundial de los livianos juniors que conquistó el 5 de junio del año pasado, y que después le arrebataran en forma increíble.

Despedida ante Serradilla no despejó las dudas de su preparación

Comenzó la cuenta regresiva para Benedicto Villablanca

☐Lo positivo: tiene hambre de victoria. Lo negativo le falta apretones realmente serios

Hay mucha gente que aún no puede creer que nuevamente un pugilista chileno disputará un título mundial de boxeo. O quizás, no se quiere convencer de ello... Lo cierto, es que falta poco menos de cincuenta días (el combate en principio sería en la segunda quincena de julio) para que Benedicto Villablanca se mida con el actual campeón mundial el norteamericano Roger Mayweather.

UN COMBATE QUE NO APORTO NADA

La despedida de la afición chilena realizada en "La Tortuga" dejó un reguero de dudas a su espalda, pese a la victoria sobre el argentino Dante Serradilla, un pugilista aguerrido y de buena línea técnica pero que no pasa más allá de ser preliminarista en las veladas del Luna Park...

La cuenta regresiva para el pugilista nacional ya comenzó. El combate va, y la firma del contrato y el asunto económico pasan a un segundo plano cuando de por medio está nuevamente la "ilusión" de todo un pueblo de lograr por fin y en "forma clara" un título mundial de boxeo. Lo importante, es saber el estado actual de Villablanca en lo pugilístico y anímico. La pelea con Serradilla no aclaró prácticamente nada y acentuó las interrogantes, pero también se notaron progresos en la parte técnico-táctica y sobre todo en la "mentalidad" con la que Villablanca afronta sus compromisos boxísticos.

"YA PASO TODO LO MALO"

"Yo creo que ya me pasó todo lo malo que podría ocurrirme", señaló Villablanca después de la pelea con Serradilla. **"El año pasado no quiero ni recordarlo. Después de todo el proceso realizado y ganarle legítimamente el título a Serrano, me lo robaron en forma increíble. Después por decir la verdad, me castigó la Federación, ¿se recuerda?, y estuve parado varios meses. A continuación vino la espera por el juicio en Puerto Rico que al final ganamos. Ahora hay que ponerle el hombro y estoy más animoso que nunca".**

¿El apretón con Serradilla? "Fue muy interesante, porque me permitió trenzarme con un boxeador de mis características y muy limpio arriba del ring. Me noté suelto y saqué con rapidez las manos. Físicamente estoy en la categoría y sólo nos falta planificar el aspecto defensivo para evitar el contragolpe de Mayweather que es lo más peligroso que tiene. En cuanto al alcance de brazos no me inquieta porque se como "entrar" en una guardia de los grandotes y brazos largos tal como ocurrió con Samuel Serrano".

CONCLUSION: LA EMPRESA ES MUY ARRIESGADA

Hay que tener en cuenta que Mayweather, no es ni mucho menos Dante Serradilla y que en Las Vegas o Miami (donde se hará el combate), existirá un ambiente muy distinto al de "La Tortuga"... Además la preparación previa de Villablanca no tiene parangón alguno con la realizada el año pasado en donde se cuidó el más mínimo detalle y con el apoyo de todo el mundo allá en el fundo Rumay en Melipilla. Hay que entender que las situaciones son distintas. Pero lo importante es que la "ilusión" y fortaleza anímica de Villablanca están intactas pese a todas las contingencias antes mencionadas. Lo demostró en "La Tortuga". Tiene "hambre" de ganar...Tiene esa fuerza interior que "no se compra en la botica" y que lleva a los hombres a realizar proezas casi imposibles. Eso es positivo, y hay que destacarlo. En la parte física se vio bien. Ha mejorado en sus desplazamientos y ya no es tan "estático" arriba del ring. Con boxeadores como Mayweather de gran alcance y buena pegada con ambas manos es un "suicidio" el boxeador "frontal" y estático. Se dice que en Puerto Rico efectuará su último apronte antes del día "D" ante Mayweather. Hay que decirlo desde ahora. La fecha se le viene encima y el proceso preparatorio es muy precario. Le faltan varias peleas más con rivales en la "onda" Mayweather y que puedan aportar algo. (Jorge Abufhele).

Juega ante Ñublense su clasificación para la otra ronda

Huachipato feliz con su campaña

☐Los acereros quieren que la liguilla final se realice en Concepción

TALCAHUANO.— Como virtualmente clasificado, ya que todos los demás equipos que están detrás de Huachipato deben jugar entre ellos, calificó el gerente de los acereros Sergio Sierra la situación del cuadro que goleó en su última actuación a Linares y quedó en expectable posición en el grupo sureño del Torneo Polla Gol.

"Quedando sólo una fecha aseveró el directivo y cuando nosotros quedamos libres el fin de semana pasado, nuestros escoltas Concepción, y Green Cross, deben "matarse" entre ellos, en tanto nosotros debemos jugar el último partido con Ñublense que ya está descartado. Por lo demás el animo es excelente y no cabe dudas en la hinchada, jugadores y cuerpo técnico que Huachipato será uno de los finalistas".

El cuadro acerero marcha en tercer lugar del grupo B con 19 puntos, superado sólo por Linares e Iberia con 20.

PANCHO HORMAZABAL: "QUEREMOS SUBIR DE INMEDIATO"

El técnico de los acereros, gestor importante de la campaña del cuadro, no oculta su felicidad". **Estamos jugando bien y goleando. Y el equipo se está afiatando en lo futbolístico. Afostunadamente la hinchada supo esperar y recién las nuevas contrataciones están dando sus dividendos. No me equivoqué con el charrúa Horacio Italiano que debe ser uno de los mejores arietes que hay en estos momentos en Chile. Solar aporta su experiencia y desborde en la punta izquierda y Lloyd Jones, juventud y ganas de triunfar en el profesionalismo. Es un equipo muy profesional y hasta el momento las cosas se están dando para que Huachipato suba a Primera División ganando el torneo Polla Gol"**, asevera el técnico Hormazábal.

LA ALEGRIA DE JONES

Alex Lloyd Jones, actuó sólo 13 minutos en el último partido ante Linares, y se hizo presente en el marcador. **"Estoy muy contento porque se están dando las cosas para que sea un año redondo. Me propuse triunfar en el fútbol y por ello me dedico por entero a esta profesión. El año pasado, jugué muy tenso y nervioso porque debutaba en el profesionalismo. Afortunadamente con el técnico y los compañeros con más oficio nos aconsejan y todo se hace más fácil"**, acota el ariete que ha impresionado bien las veces que ha vestido la casaquilla acerera.

LIGUILLA EN CONCEPCION

"Ojalá que la liguilla final se juegue en Concepción tal como estaba presupuestado", declaró el dirigente, Sergio Sierra. **Pero sabemos que algunas instituciones nortinas quieren otra sede y estarían estudiando modificar el calendario primitivo. En todo caso creo que Concepción es una buena plaza futbolística y el público ha retornado a los estadio como lo demuestran las estadísticas".**

ITALIANO CON LESION AL TOBILLO

El goleador Horacio Italiano, que logró dos goles en el partido con Linares, fue tratado rudamente por la defensa de los derrotados y quedó con problemas al tobillo derecho, que tiene aún inflamado, pero como Huachipato tuvo libre el fin de semana pasado es posible que esté en el próximo encuentro.

Dos de los pilares fundamentales en la buena campaña de Huachipato son el ariete charrúa Horacio Italiano y el mediocampista Raúl Toro.

Pesar y consternación ante fallecimiento de Raúl Prado

☐En plena capacidad profesional desaparece un colega de excepción, distinguido y apreciado en radio y televisión

La muerte —¿quién no lo sabe? que no respeta edad ni condición alguna, ha tronchado la vida de Raúl Prado Cavada, colega nuestro, prestigioso relator deportivo y director de programas de esta especialidad.

Prado fue el prototipo del autodidacta del periodismo deportivo. En la faceta radial —donde más destacó— llegó a ser el mejor relator en la especialidad en que Gustavo Aguirre marcó una época. Como director de programas tuvo capacidad de conductor y supo captar sintonía mediante el interés permanente de su equipo periodístico.

Ganador de varios premios, como retribución a sus dotes profesionales, Raúl Prado se mantuvo hasta el último de sus fuerzas físicas al frente del micrófono y la televisión que eran su propia vida. Sólo la enfermedad que lo llevó a la tumba acalló su voz que tantas veces gritó el ¡gol!, símbolo del fútbol que Prado tanto quiso.

Los funerales del malogrado colega se efectuarán hoy después de una misa que se realizará en la parroquia San Ramón, Los Leones con Providencia, a las 11 horas, en el Cementerio "Parque del Recuerdo".

SU CARRERA PROFESIONAL

Raúl Prado, de 48 años de edad y nacido en Valparaíso, inició su carrera como relator deportivo en el año 1950 en Radio Chacabuco, de Quillota.

En 1962 llegó a Santiago iniciándose en los programas deportivos de Radio Agricultura. En 1971, pasó a la entonces Radio Corporación, integrándose al programa **"Tribuna Deportiva"**.

Socio del Círculo de Cronistas Deportivos y entre otras distinciones ganó, en 1977, el premio **"Laurel de Oro"**, como mejor relator deportivo; premio **"Amador Yarur"** del Club Palestino, en 1982, y en 1983, los árbitros profesionales le otorgaron el premio **"Alberto Bucciardi"**, como mejor periodista deportivo.

Desde 1978, Prado integró en Radio Minería el equipo de **"Deporte Total"**, el cual dirigió hasta su muerte.

También, en los últimos años, formó parte del panel de comentaristas deportivos de Canal 13 de Universidad Católica.

El periodista y relator deportivo desaparecido era casado, y dejó dos hijos, Andrés de 15 y María Alejandra, de 12 años de edad.

RAUL PRADO.— Ha fallecido dejando un vacío en el periodismo deportivo chileno.

Torneo Nacional de Rugby

Old Boys -U. Católica inician tercera fecha

El próximo fin de semana se disputarán los partidos que corresponden a la tercera fecha del Campeonato de Rugby de Chile. De acuerdo a la programación entregada por la Federación, el orden de los partidos es el siguiente:

Sábado 28

A las 16.00 horas: Old Boys-U. Católica, en cancha "La Dehesa".

Domingo 29

A las 16,00 horas: Country Club-Valparaíso Sporting, en el Country; Stade Francais-U. de Chile, en el Stade, y Old Mackayans-Cobs, en cancha de Reñaca (Viña del Mar).

La puntuación, hasta el momento, es la siguiente:

Primeros, con 6 puntos cada uno: Stade Francais, Universidad Católica, Old Boys y Old Mackayans de Viña del Mar.

Quintos, con 2 puntos cada uno: Country Club, Cobs, Universidad de Chile y Valparaíso Sporting Club.

El próximo sábado, en la cancha de La Dehesa, comienza la tercera fecha del Torneo Nacional de Rugby, con el pleito entre Old Boys y la UC.

Para el Grand Prix de Francia

Nominaron equipo de Tiro al Vuelo

La Federación Chilena de Tiro al Vuelo hizo entrega de la nómina de la delegación que viajará a comienzos de junio a tomar parte en el Grand Prix, de Burdeos, Francia.

El grupo irá encabezado por el jefe del equipo, Juan Enrique Lira y el entrenador Angel Marentis. Lo integrarán los siguientes especialistas, de fosa olímpica: Rolando Abuhadba de Lo Curro, Francisco Posadas, de Lo Curro, Pablo Vergara, de la Fuerza Aérea y Raúl Abate de Lo Curro.

El conjunto se integró tras una serie de controles a un total de 600 platillos, la comisión técnica comprobó el porcentaje de rendimiento de los mejores 400 platillos disparados, quedando el orden de la selección así: Abuhadba, 97 por ciento; Posadas, 96 por ciento; Abate 93,75 por ciento cada uno.

Asimismo se consideró a esta selección para el campeonato mundial de Edmonton Canadá (irán tres solamente) y podrá agregarse (si hay financiamiento) a una dama. Patricio Salman, del Arabe, quien cumple con la exigencia requerida, al lograr un 88 por ciento de rendimiento.

Singular castigo a Roberto "Dinamita"

RIO DE JANEIRO, Mayo (ANSA).— El artillero Roberto "Dinamita", del "Vasco da Gama" y de la selección brasileña, fue condenado por la justicia deportiva a un mes y dos juegos de suspensión, por sus actos de agresividad contra el árbitro, recientemente, en la disputa contra el "Flamengo" en los cuartos de final del campeonato brasileño.

La decisión podrá impedir la participación del jugador en la gira que en junio emprenderá la selección brasileña en Europa, en que se medirá en amistosos contra los conjuntos de Portugal, País de Gales, Suiza y Suecia.

Aunque están en discusión si la sanción es válida para juegos internacionales, la suspensión le prohibe entrenar en campo que no sea el del "Vasco da Gama", lo cual afectaría sus entrenamientos con el plantel de la selección, ya convocada y concentrada.

Campeonato de Francia

Rebolledo cayó luchando ante el checo Iván Lendl

□El tenista nacional perdió en tres sets 6x4, 6x1 y 6x3

PARIS, (Por Steve Kettle), (UPI).— El checoslovaco Iván Lendl, que anda en busca de su primer título de la serie del Gran Slam de Tenis, se sobrepuso a un comienzo vacilante para conseguir una victoria en sets seguidos sobre el chileno **Pedro Rebolledo** en la primera ronda del Campeonato Abierto de Francia, que tiene 1.100.000 dólares en premios.

El campeón del Volvo Masters y tercer cabeza de serie de la competencia, que ha sufrido esta temporada tres vergonzosas derrotas en la primera ronda, perdió su servicio de apertura antes de conseguir una cómoda victoria por 6-4, 6-1 y 6-3 después de dos horas en el court central de polvo de arcilla del Estadio Roland Garros.

Por su parte, el argentino Guillermo Vilas, el campeón de 1977 y tres veces perdedor de la final que cayó el año pasado frente al sueco Mats Wilander en el encuentro decisivo, también pasó sin problemas la jornada, doblegando al rumano de la Copa Davis, Florín Segarceanu, por 6-1, 7-5 y 6-1 en el court número 1.

El primer clasificado del campeonato, el norteamericano Jimmy Connors, pasó a la segunda ronda a costa del australiano Craig Miller, mientras que el segundo de la lista, el también norteamericano John McEnroe, postergó para hoy su estreno en la competencia frente a su compatriota Ben Testerman por no estar completamente recuperado de su rebelde lesión al hombro.

Lendl, cometiendo una serie de errores injustificables al principio, comenzó a recuperarse quebrando el servicio de Rebolledo cuando iban 4-4 en el primer set, y siguió su arremetida para completar una serie de juegos ganados y tomar una ventaja de 2-0 en el segundo.

Rebolledo consiguió controlar la avalancha quebrando el servicio de Lendl en el tercer game, pero fue un breve respiro porque el checo de 23 años recuperó la iniciativa y desde allí nada se cruzó en su camino a la victoria final.

Vilas, que es experto en superficies lentas, constituyó un problema demasiado grande para Segarceanu y en ningún momento fue desafiado seriamente.

El zurdo argentino de 30 años estaba tan confiado que luego admitió que había usado el encuentro para poner en práctica nuevas tácticas.

"Ahora me estoy moviendo mejor que nunca... Sólo quería probar cosas nuevas", expresó Vilas.

PEDRO REBOLLEDO cayó en tres sets ante el checo Iván Lendl en el torneo abierto de Francia.

Partidos de la tercera serie de la Polla Gol

Para el 12 de junio serán programados los primeros partidos de la Tercera División del Fútbol Amateur, que entrarán a participar en el Concurso de Pronósticos Deportivos "Polla Gol".

En la reunión de la Comisión del Torneo y los delegados de los clubes, recibieron la noticia y sólo resta saber cuáles serán los partidos de la 7ª fecha que serán programados, en los tres grupos en que está dividida la competencia.

Tribunal de Penas

Castigado por 2 partidos el "Tanque" Luis Araneda

El club Everton fue uno de los más afectados por las decisiones del Tribunal de Penalidades de la Asociación Central de Fútbol, que anoche trató un total de 76 citaciones.

Los jugadores "Oro y Cielo" Luis Araneda y Belisario Leiva, expulsados frente a Colo Colo, fueron sancionados con 2 y 1 partido de suspensión, respectivamente; los socios fueron privados de sus derechos por 1 fecha y el club multado en un sueldo vital por atraso del equipo en ingresar a la cancha.

Otras suspensiones por **1 partido**: Oscar Arriaza (Naval), castigo ya cumplido el domingo pasado frente a Unión Española; Francisco Aguilera (U. San Felipe); Patricio Castro (Concepción); César Laznibat (Iberia), y Pedro Espinoza (Coquimbo). Este último, por acumulación de tarjetas amarillas.

El jugador Hernán Pérez (U. San Felipe) fue suspendido **por 2** fechas y el caso del arquero Miguel Angel Laino (Cobreloa), citado en forma personal, quedó pendiente.

Los socios del club Iberia perdieron sus derechos de tales por **1 fecha** como locales.

Por atrasos fueron multados los clubes: Colo Colo, Coquimbo y Cobresal, con un sueldo vital, y Antofagasta, con 2 sueldos vitales.

El caso del club Wanderers, sobre el cual había una citación especial, fue archivado.

LUIS ARANEDA, deberá estar dos partidos fuera del equipo viñamarino.

Debido a condiciones climáticas

Siguen aislados andinistas chilenos al monte Everest

Preocupación, pero no alarma, manifestaron dirigentes de la Federación de Andinismo de Chile al cumplirse dos semanas sin comunicación con el grupo de andinismo que intenta escalar el Everest, la más alta cumbre del mundo.

De acuerdo a los informes recibidos anoche en la Federación, los caminos entre el campamento base y el poblado más cercano están cortados y los temporales no han amainado.

La situación ha impedido saber si los andinistas chilenos atacaron la cumbre de 8.848 metros o si aún están esperando que mejoren las condiciones climáticas.

La Federación perdió el contacto con los escaladores hace dos semanas y lo último que supo fue que el grupo hacía los últimos esfuerzos para conquistar la cumbre bajo muy malas condiciones climáticas. El ataque final estaba calculado para el miércoles 18 recién pasado. "**Si lograron llegar a la cumbre, el problema sería cómo regresar, pues las rutas de acceso, están cortadas**", señaló Hernán Berti, presidente de la Federación de Andinismo, al dar cuenta de la situación.

Andaba en Europa con los juveniles

Vuelve "Nacho" Prieto

Anoche retornaba al país el entrenador de la UC, Ignacio Prieto, quien estuvo en Europa por espacio de una semana acompañando a los juveniles del equipo cruzado que están en gira por el Viejo Mundo, participando en el torneo de La Croix en Francia.

El equipo viajero, que cumplió una excelente actuación destacando sus victorias sobre Benfica de Portugal y el Waregem de Alemania, quedó a cargo de Fernando Carvallo para sus últimas presentaciones antes de retornar a Chile el próximo martes 31 de mayo.

También deberán comparecer Laino y Borzi

Bloise citado al Tribunal por ofensa a los árbitros

El presidente del club Everton, Antonio Bloise, y los jugadores Miguel Angel Laino, de Cobreloa, y Jesús Borzi, de Antofagasta, fueron puestos a disposición del Tribunal de Penalidades de la Asociación Central por parte de la directiva de la entidad rectora del fútbol profesional.

En declaración pública entregada por Rolando Molina y resto del directorio se hace presente el malestar de la entidad frente a "declaraciones irresponsables de estas personas, que afectan el buen nombre de árbitros y dirigentes de reconocido prestigio".

Junto con lamentar lo expuesto y poner a los afectados a disposición del organismo disciplinario para que "investigue, juzgue y sancione", se informa que se encuentra en estudio un "proyecto de código de ética deportiva del dirigente", que deberá entrar en vigencia, a más tardar en julio del presente año.

Resentimiento hacia el rey del fútbol

Carlos Alberto: "Pelé se me atravesó en la garganta"

RIO DE JANEIRO, Mayo (ANSA).— "**Estoy atravesado en la garganta**", confesó Carlos Alberto, nuevo director técnico del Flamengo que fuera compañero del rey en la selección (y en el Santos) cuando la conquista del Tricampeonato del mundo en México.

La impasse entre Carlos Alberto y Pelé se produjo a raíz de un telegrama de Pelé al Santos, días atrás, deseándole la conquista del campeonato brasileño de 1983 (contra el Flamengo).

El director técnico del Flamengo no gustó del deseo del rey, pero dijo que "estoy tranquilo, porque Pelé es 'pie frío' (un jettatore), y citó como ejemplo que Pelé apoyó la candidatura de los Estados Unidos para el próximo mundial (y acabó perdiendo)".

Pero no es sólo respecto al telegrama que Carlos Alberto tiene a Pelé "**atravesado en la garganta**", sino también con relación a la despedida de Carlos Alberto del Cosmos.

El director técnico del Flamengo recordó que jugó con Pelé en el Santos durante casi once años, en la selección y después en el Cosmos.

"**En mi despedida del Cosmos** —añadió Carlos Alberto— **él prometió a los organizadores del partido que comparecería a jugar, pero tres días antes dijo que no podía porque debía actuar en una película en Los Angeles.**"

"**Pelé mintió, porque en el día del juego apareció, pero sólo para dar la salida simbólica, con lo cual tuve una decepción enorme, especialmente si recordamos que un año antes él había jugado en la despedida de Beckenbauer**", concluyó Carlos Alberto Torrey.

LUIS VILLAR, el recordman chileno de salto alto será una de las figuras de más relieve del atletismo chileno al Sudamericano de Colombia.

Hoy el directorio de la federación

Designa selección para el "Sudam" de atletismo

Hoy el directorio de la Federación de Atletismo designará al equipo que irá el próximo mes al Campeonato Sudamericano Juvenil de Atletismo en Medellín, Colombia.

Hasta el momento, han cumplido las marcas mínimas exigidas por la comisión técnica los siguientes atletas (entre paréntesis las marcas exigidas): Lanzamiento de jabalina varones: Jorge Parraguez, 62,82 metros (62); Lanzamiento de jabalina damas: Paulina Jaramillo, 45,82 metros (45); 5 mil metros varones: Jorge Rojas, 14 minutos 38 segundos 22 décimas (14.40); Salto alto varones: Luis Villas, 2.08 metros y Eduardo Gutiérrez, 205 (2.05); Salto alto damas: Victoria Bacarreza, 1,72 metros (1,72) y lanzamiento del disco damas: Wilma Gillette, 41,72 metros (40).

Además, figuran como posibles seleccionados, debido a que están muy cerca de cumplir con las marcas mínimas, los siguientes atletas: Alejandro Krauss (400 metros); Marcela Arriagada (1.500 metros); Alejandra Martínez (100 metros vallas); Paulo Milad (lanzamiento bala); Mauricio Urquiza (100 y 200 metros) y Humberto Bouey (2 mil metros con obstáculos).

INTERESCOLAR FEMENINO

El próximo fin de semana se disputará en la pista y fosos del Estadio Nacional, la versión número 21 del Campeonato Interescolar Femenino preparatorio de Atletismo, que organiza el Club Atlético Santiago.

La competencia se hará en las categorías preparatoria (hasta 12 años) intermedia (hasta 14 años) y superior (hasta 16 años).

Las pruebas se desarrollarán en tres etapas: sábado 28, entre 09.00 horas y 13.30 horas; sábado 28, entre 14.30 horas y 18.30 horas y domingo 29 entre 09.00 horas y 13.45 horas.

SOLICITA ZONAS MINIMAS DE CONCESION DE SERVICIO PUBLICO ELECTRICO

La Empresa Eléctrica La Ligua Limitada está solicitando al Sr. Ministro del Interior que, en conformidad a lo dispuesto en el D.F.L. N° 1 de 1982, del Ministerio de Minería, se le otorgue concesión definitiva de servicio público para operar y explotar el servicio de distribución de energía eléctrica en las Regiones de Coquimbo y Valparaíso, en una zona comprendida por una franja de cien metros circundantes a cada una de las líneas de distribución de alta y baja tensión que se señalan a continuación:

REGION DE COQUIMBO
PROVINCIA DE CHOAPA
COMUNA DE ILLAPEL

LINEAS DE A.T.	PLANO N°
Illapel - Canela Baja	CH-OO-1-02-001
Illapel - Cárcamo - Santa Virginia	CH-IL-1-0'-001
Chillán - Complejo Minero Plan de Hornos	CH-IL-1-01-005
Illapel - Salamanca	CH-00-1-03-001
Peralillo - Limáhuida - Caimanes	CH-OO-1-03-002

REDES DE B.T.	
Illapel	CH-IL-1-05-006
Asiento Viejo 1er. Sector	CH-IL-1-01-007
La Colonia 1er. Sector	CH-IL-1-01-008
Asiento Viejo 3er. Sector	CH-IL-1-01-009
La Colonia 4° Sector	CH-IL-1-01-010
La Colonia 5° Sector	CH-IL-1-01-011
La Colonia 6° Sector	CH-IL-1-01-012
Cárcamo Sector Este	CH-IL-1-01-013
Cárcamo Sector Oeste	CH-IL-1-01-014
Cárcamo Sector Alto	CH-IL-1-01-015
Cárcamo	CH-IL-1-01-016
Huintil (red Hacienda)	CH-IL-1-01-017
Huintil	CH-IL-1-01-018
Santa Virginia 1er. Sector	CH-IL-1-01-019
Asiento Viejo 2° Sector	CH-IL-1-01-020
La Aguada - Canavilla - Cuz Cuz - El Peral	CH-IL-1-02-021
Tunga Norte	CH-IL-1-02-022

COMUNA DE SALAMANCA

LINEAS DE A.T.	
Illapel - Salamanca	CH-OO-1-03-001
Salamanca Cuncumén	CH-SA-1-03-001
Chalinga - Arboleda Grande	CH-SA-1-03-002

REDES DE B.T.	
El Tebal	CH-SA-1-03-002
Salamanca	CH-SA-1-03-003
Chuchiñí	CH-SA-1-03-004
Tahuinco	CH-SA-1-03-005
El Tambo	CH-SA-1-03-006
Panguecillo	CH-SA-1-03-007
Jorquera	CH-SA-1-03-009
Higuerillas	CH-SA-1-03-010
Llimpo	CH-SA-1-03-011
Coirón	CH-SA-1-03-012
Chillepín	CH-SA-1-03-013
Tranquilla	CH-SA-1-03-014
Cuncumén	CH-SA-1-03-008

COMUNA DE LOS VILOS

LINEAS DE A.T.	
Los Vilos - Conchalí	CH-LV-2-06-001
Quinquimo - Quilimarí	PE-00-3-07-001
Quilimarí - Guanguali	PE-LV-3-07-001
Peralillo - Limáhuida - Caimanes	CH-OO-1-03-002

REDES DE B.T.	
Los Vilos	CH-LV-2-06-002
Caimanes	CH-LV-1-03-001
El Esfuerzo de Pichidangui	PE-LV-3-07-003
Quilamarí - El Tejar	PE-LV-3-07-004
Pichidangui	PE-LV-3-07-005
Hijuelas de Quilamarí	PE-LV-3-07-006
Los Loros de Quilamarí	PE-LV-3-07-007
Guanguali	PE-LV-3-07-008

COMUNA DE MINCHA

LINEAS DE A.T.	
Illapel - Canela Baja	CH-OO-1-02-001
Canela Baja - Canela Alta	CH-MI-1-02-001
Atelcura - Mincha - Huentelauquén	CH-MI-1-02-002
Huentelauquén - Hacienda Huentelauquén	CH-MI-1-02-003

REDES DE B.T.	
Mincha	CH-MI-1-02-011
Agua Fría	CH-MI-1-02-004
Carquindaño	CH-MI-1-02-008
Canela Baja	CH-MI-1-02-005
Canela del Medio	CH-MI-1-02-007
Canela Alta	CH-MI-1-02-006
Mincha Sur	CH-MI-1-02-009
Huentelauquén	CH-MI-1-02-010
Hacienda Huentelauquén	CH-MI-1-02-003

REGION DE VALPARAISO
PROVINCIA DE PETORCA
COMUNA DE LA LIGUA

LINEAS DE A.T.	
La Ligua - Valle Hermoso	PE-LI-3-08-001
Valle Hermoso - Quebrada del Pobre	PE-LI-3-08-002
Quinquimo - Quilimarí	PE-OO-3-07-001
Hacienda Longotoma - Sta. Marta - Pichilemu	PE-LI-3-07-001
Quinquimo - Puchuncaví - Campiche	PE-OO-3-08-001

REDES DE B.T.	
La Ligua	PE-LI-3-08-003
Poza Verde	PE-LI-3-07-009
Pichicuy	PE-LI-3-07-010
Los Loros de Los Molles	PE-LI-3-07-011
San Manuel	PE-LI-3-07-012
Puyancón	PE-LI-3-07-013
La Engorda	PE-LI-3-07-014
La Canela	PE-LI-3-07-015
Pichilemu	PE-LI-3-07-016
Los Molles	PE-LI-3-07-017
Pullally	PE-LI-3-08-004
Jaururo	PE-LI-3-08-005
La Chimba - Placilla	PE-LI-3-08-006
La Higuera	PE-LI-3-12-007
Quebradilla	PE-LI-3-08-008
Valle Hermoso	PE-LI-3-08-001
Quebrada del Pobre	PE-LI-3-08-002
El Carmen	PE-LI-4-12-019
La Batalla	PE-LI-3-07-018

COMUNA DE PETORCA

LINEAS DE A.T.	
Cabildo - Petorca - Mina Dulcinea	PE-OO-4-10-001

REDES DE B.T.	
Hierro Viejo	PE-PE-4-10-001
La Cepedina	PE-PE-4-10-002
Petorca	PE-PE-4-10-003
La Chimba Norte Sur	PE-PE-4-10-004
La Polcura	PE-PE-4-10-005
Chincolco	PE-PE-4-10-006
Calle Larga	PE-PE-4-10-007
El Sobrante	PE-PE-4-10-008

COMUNA DE CABILDO

LINEAS DE A.T.	
Cabildo - Mina El Sauce	PE-CA-4-11-001
Cabildo - Alicahue	PE-CA-4-11-002
Cabildo - La Ligua	PE-OO-4-12-001
Cabildo - Petorca - Min. Dulcinea	PE-OO-4-10-001

REDES DE B.T.	
Cabildo	PE-CA-4-11-003
San José	PE-CA-4-11-004
Los Molinos	PE-CA-4-11-005
Los Molinos	PE-CA-4-11-006
La Parroquia	PE-CA-4-11-018
San Lorenzo	PE-CA-4-11-007
La Vega 1er. Sector	PE-CA-4-11-008
La Vega 2° Sector	PE-CA-4-11-009
Baden Unión Aconcagua	PE-CA-4-11-010
Pililén	PE-CA-4-11-011
Bartolillo	PE-CA-4-11-012
El Paihuén	PE-CA-4-11-013
Artificio Arriba	PE-CA-4-11-014
Artificio de Pedegua	PE-CA-4-11-015
Pedegua	PE-CA-4-11-016
Manuel Montt	PE-CA-4-11-017

COMUNA DE ZAPALLAR

LINEAS DE A.T.	
Papudo - Zapallar - Punto P.	PE-OO-3-09-001
Quinquimo - Puchuncaví - Campiche	PE-OO-3-08-001
Arranque Madre del Agua - Pucalán	PE-ZA-3-08-001

REDES DE B.T.	
Zapallar	PE-ZA-3-09-001
Cachagua	PE-ZA-3-09-002
Blanquillo	PE-ZA-3-09-003
Catapilco	PE-ZA-3-09-004
La Laguna de Zapallar	PE-ZA-3-09-005
Asentamiento Catapilco	PE-ZA-3-09-006

COMUNA DE PAPUDO

LINEAS DE A.T.	
Quinquimo - Papudo	PE-PA-3-09-001
Papudo - Zapallar - Punto P.	PE-OO-3-09-001

REDES DE B.T.	
Papudo	PE-PA-3-09-002

PROVINCIA DE VALPARAISO
COMUNA DE PUCHUNCAVI

LINEAS DE A.T.	
Quinquimo - Puchuncaví - Campiche	PE-OO-3-08-001

REDES DE B.T.	
El Rungue	PE-PU-3-08-001
El Paso	PE-PU-3-08-002
Campiche	PE-PU-3-08-003
Maintencillo	PE-PU-3-08-004
Puchuncaví	PE-PU-3-08-005

Se hace la presente publicación en conformidad con lo establecido en el D.F.L. N° 1 de 1982 ya citado, para que dentro del plazo de 30 días, contado desde la fecha de la publicación en el Diario Oficial, se formulen ante la Subsecretaría de Economía, Fomento y Reconstrucción, por escrito y en duplicado, las observaciones a que hubiere lugar.

EL SUBSECRETARIO DE ECONOMIA, FOMENTO Y RECONSTRUCCION

Básquetbol

Ganador de la Dimayor jugaría con campeón de la Argentina

□En encuentros de ida y vuelta. Nuevas plazas para los provincianos. En estudio cuatro equipos más para 1983, incluyendo al Aguilas, de Chuquicamata. Valor de los pases por jugador extranjero. Torneo se inicia en agosto

El campeón del Metropolitano de Básquetbol de Buenos Aires se enfrentaría al conjunto chileno que resultara triunfador de la competencia de la DIMAYOR como una manera de incentivar las actividades del baloncesto de ambos países.

Las gestiones se están realizando desde hace un par de meses y en Argentina las activa el club Independiente de Avellaneda, cuyo presidente las ha llevado por el mejor camino a cristalizar este encuentro con partidas de ida y vuelta.

En Buenos Aires, se comenzará a jugar el Campeonato Metropolitano, donde intervienen equipos de enorme solvencia basquetbolística tales como Obras Sanitarias, Lanús, Vélez Sarfield, Independiente, River Plate con participaciones en eventos europeos, especialmente el primero que posee un plantel de renombre mundial. El ganador de la competencia vendría a jugar a Chile con el conjunto que resultara vencedor de la DIMAYOR 1983 para posteriormente recibir al quintento chileno. Una actividad atrayente y que incentiva enormemente la competencia nacional.

16 CLUBES

En el último plenario de la DIMAYOR realizado en la ciudad de Talca con asistencias de los delegados de los doce institutos afiliados y la presencia como observadores de otras entidades invitadas se tomaron algunos acuerdos para la competencia próxima a realizarse.

Desde luego, se acordó ampliar las plazas para el torneo, de doce a 16. Hasta el momento están afiliadas Sportiva Italiana y Esperanza de Valparaíso; Unión Española, Thomas Bata, Universidad Católica y Universidad de Chile, todos de la capital; Español de Talca; Universidad de Concepción, Petrox de Concepción, Naval de Talcahuano; Phoenix de Valdivia y Malta Morenita de Osorno, a estas divisas serían agregadas, ya que están por decidir sus afiliaciones, los elencos de "Liceo" de Curicó, Instituto Profesional de Chillán, más uno de los tres temuquenses que son Flecha, San José y Unión Española.

A su vez, se recibieron las solicitudes para competir el próximo año, sea en afiliación directa o en reemplazo de alguna entidad que no pudiera proseguir en la DIMAYOR, de los clubes Español de Osorno, Saetas Verdes de Temuco, Las Aguilas de Chuquicamata y Unión Española de Valparaíso.

Como puede apreciarse la competencia que controla la Dimayor continúa abarcando mayores campos destinada a mantenerse como uno de los eventos de mayor jerarquía del país.

COSTO DE LOS PASES

En la misma reunión se cotizaron el valor de los pases que tendrá cada jugador extranjero que refuerze uno de los elencos afiliados.

El costo del traspaso de un extranjero entre clubes chilenos tendrá un costo de $ 120.000, siendo el sesenta por ciento para el jugador y el resto a dividirse en partes iguales entre federación y la asociación de origen.

En cuanto al extranjero que actuaba en un equipo chileno, regresa a su país y luego de un tiempo prudencial vuelve a otro club de la DIMAYOR se deberá cancelar $ 50.000. El período de inscripciones se cierra impostergablemente el próximo 15 de julio por cuanto el torneo se inicia en la primera quincena de agosto.

PORTEÑOS EN LA DIMAYOR.— Integrantes de los conjuntos de Sportiva Italiana y Esperanza serán animadores de la clásica competencia nacional a iniciarse en el mes de agosto.

Deporte zonal

Título regional de caza submarina para la Universidad de Atacama

□Entre Potrerillos, El Salvador y Caldera, la actividad es vasta e interesante

Intensa es la actividad que se despliega en la zona minera de Atacama por medio de sus diversas entidades y canales recreativos, las que se desarrollan en recintos de lujo que tienen los trabajadores, como son el Gimnasio y el Estadio El Cobre. Pero lo que más atrajo fue el desarrollo del Campeonato Regional de Caza Submarina que se efectuó en la localidad de La Cruz, un campamento a 14 kilómetros al norte de Caldera y donde se dieron cita los mejores valores de la especialidad de la región. El título fue para la Universidad de Atacama.

DEPORTE ESCOLAR

Una fiesta deportiva, de gran colorido y de una integración americanista, resultó la ceremonia inaugural de las actividades extraescolares, realizada en el estadio techado de Potrerillos, que contó con un marca extraordinario de público que vibró con la calidad del espectáculo y en medio del entusiasmo general, coreó los hermosos versos de "La Canción con Todos".

Una ceremonia que culminó con un desfile y presentación de danzas de los países de América a cargo de los alumnos de los terceros y octavos años del establecimiento escolar N° 4.

SALVADOR GANO TRIANGULAR DE GOLF

Se realizó en los links de El Salvador, el primer campeonato invitación organizado por el club local, con la participación de los clubes de golf de Barquitos y Potrerillos.

Se anotaron 39 jugadores varones adultos, dos infantiles y nueve damas. Se jugó a 18 hoyos Medal Play, Full Handicap y en cuatro categorías para varones y damas e infantiles, en una sola categoría.

Terminados los 18 hoyos y efectuada la revisión de tarjetas, se pudo apreciar una neta superioridad de los jugadores de El Salvador, en las tres categorías principales, y en otra tuvo un representante como el Mejor Neto.

Resultados primera serie: Handicap, Emilio Contador, con 70 golpes cross, de El Salvador y Juan Carlos Contreras, de El Salvador, con 72 golpes netos; 2ª serie, handicap 10-19, primero, Hernán Milla, de El Salvador, 76 golpes cross, 2° Juan Torres, El Salvador, 65 golpes netos; 3ª serie, handicap 20-29 Cesáreo Véliz, El Salvador, 93 golpes cross y 2° Wilmo Neyth, de Barquitos con 74 golpes netos, 4ª serie, handicap 30-40, primero, Alejandro Tello, de Barquitos 106 golpes cross, 2° Rury Harmaz, El Salvador 73 golpes netos.

Las damas, por primera vez, se juntaron para alternar en un interclub y como una forma de promocionar más la participación femenina en este deporte.

Aurora Morales destacó ampliamente, con 110 golpes y Yolanda Pesenti con 115 golpes cross para el difícil recorrido de 18 hoyos.

La entrega de premios se realizó luego del recuento de tarjetas y se compartió alegremente y se departió golfísticamente.

CAMPEONATO REGIONAL DE CAZA SUBMARINA

La Asociación de Actividades Submarinas de Atacama (**ADESA**) y el club "Aguila" organizaron el 2° Campeonato Regional de Caza Submarina, en Caldera, con un campamento instalado en el lugar "**La Cruz**", a 14 kilómetros al norte de Caldera.

Este torneo contó con el auspicio del Consejo Local de Deportes y Cobrecoop, realizándose en tres categorías; Novicios 2ª categoría y primera categoría, Orientación Submarina.

Novicios: Primero, David Rojas, del Club Mantarrayas, 8.500 puntos, de Potrerillos; 2°) Luis Tiffi, del Club Unión de Atacama, con 5.450 puntos, de Copiapó; 3°) Milton Maurel, Club Anguila, 2.900 puntos, del Club Anguila, de El Salvador y 4°) Julio Arancibia, con 1.750 puntos, de Potrerillos; 3°) Marcelo Urquiza, Unión de Atacama con 3.500 puntos, de Copiapó.

Primera Categoría: Ganador, Ramón Cortés, del Club "Albatros", de Copiapó, con 10.000 puntos; 2°) Juan Avilés, Albatros, 7.500 puntos; 3°) Oscar Lutz, Club Delfines, 6.400 puntos, de Copiapó.

En primera categoría, los participantes bajan a una profundidad de 15 metros. Se participa con equipo completo y sólo con snorkel para respiración y se permanece entre 4 a 5 horas en el agua.

Orientación submarina: Consiste en ubicar ciertas señales (boya) en el menor tiempo posible. En esta disciplina se trabaja con aire comprimido.

Resultados: Gustavo Olguín, 14.55 minutos; 2° Luis Tiske, 15.27 minutos; 3° Luis Tiffi, 21.03 minutos.

El primer lugar por equipos le correspondió a la Universidad de Atacama.

La pieza más grande la capturó, Ramón Cortés, con un pejeperro de 7 kilos. Cortés es preseleccionado nacional para el Mundial de Caza Submarina a celebrarse en Antofagasta.

PRESENTACION DE LA ESCUELA DE FUTBOL

Una excelente presentación de fútbol brindaron los alumnos de la serie "Pavos" de la Escuela de Fútbol del **SECDYR** quienes jugaron en el Estadio El Cobre, de El Salvador, demostrando lo que han aprendido en los tres meses de clases, dejando una buena impresión de avance, tanto en el juego de conjunto como en lo técnico.

Jugaron el domingo entre los seleccionados de la serie "A" y "B", ganando los primeros, por tres goles a cero, haciendo valer su mayor experiencia.

Próximamente se les hará de jugar de preliminar de los encuentros oficiales en el Estadio El Cobre, lo que será de muchos interés para los niños que mostrarán su trabajo, y estarán en condiciones de saber lo que es jugar ante un público expectante.

Excelente presentación de la Escuela de Fútbol que merece un cerrado aplauso por el avance logrado.

COBRESAL, un equipo de hockey que está próximo a iniciar su participación en el campeonato zonal de El Salvador.

INDURA. Tiene un excelente desplazamiento en su delantera y una sólida defensa que lo tiene en el primer plano del hockey juvenil de El Salvador.

En Las Vizcachas

El domingo se disputa fecha de automovilismo de velocidad

Para el domingo 29 del presente fijó la Federación Chilena de Automovilismo Deportivo, la segunda fecha del Campeonato Nacional de Velocidad.

La reunión del deporte mecánico se llevará a cabo ese día, organizada por la propia federación y comprenderá pruebas para las diversas categorías.

En la programación destaca la participación de los coches de la serie turismo carretera, con el aporte de los pilotos Carlos Capurro, actual campeón nacional, Juan Gac, Miguel Angel Gimeno, Germán Mayo, padre e hijo y otros.

COMISION MEDICA

El doctor Pedro Videla fue designado presidente de la comisión médica de FADECH; será secundado en estas labores por el profesional Gustavo Somoza. Estos médicos tendrán a su cargo las responsabilidades inherentes al control de los certificados psicofísico de los pilotos nacionales para la obtención de su correspondiente licencia deportiva nacional, como así también la atención pertinente en las pruebas del campeonato nacional.

COMISION DE MARCAS

Con gran éxito se han llevado a cabo las primeras reuniones entre la federación y los representantes de las distintas marcas de automóviles existentes en nuestro mercado.

Según ha informado el presidente de esta comisión y director de FADECH, Fernando de Carcer, varias de estas empresas han ofrecido su ayuda técnica y el compromiso de entregar a los pilotos nacionales a través de sus distribuidores, repuestos con una considerable rebaja, para así en esta forma incentivar el desarrollo del deporte automovilístico.

RALLY

Favorable acogida ha tenido la comisión de rally, presidida por el director secretario subrogante de FADECH, Hernán Martínez López, en su trabajo para conformar la reglamentación técnica y el calendario de actividades.

Desde ya se prevé la organización de siete competencias, las cuales unidas a las dos ya realizadas, Rally Puerto Varas y Rally Austral "Presidente de la República", conformarán la totalidad del campeonato de la especialidad para el presente año.

La próxima actividad prevista será el Rally María Pinto, fijada para el 19 de junio próximo.

Ante la gran cantidad de pilotos interesados en esta especialidad, se han programado dos categorías, el Grupo "A", que permite una mayor preparación técnica, y la serie Grupo "N" y en la cual dadas sus limitaciones (autos standard) tendrán cabida quienes se inicien en esta atractiva modalidad deportiva automovilística.

La actividad "tuerca" se reinicia este domingo en Las Vizcachas con motivo de realizarse la segunda fecha de la temporada de velocidad en todas sus series.

Motociclismo mundial

Francés Guilleux logró primer lugar en España

MADRID, (AP).— El francés Herve Guilleux ganó en una Kobax la carrera de 250 centímetros cúbicos del 33er. Gran Premio de Motociclismo de España. El venezolano Carlos Lavado a pesar de quedar séptimo retuvo el primer lugar de la tabla mundial con 65 puntos.

El venezolano Iván Palazzese quedó décimo en los 250 cc.

El italiano Eugenio Lazzarini ganó la carrera de 50 cc. Lazzarini, con una máquina Garelli, aventajó en 20 segundos a Stefan Dorflinger, con una Kreidler, que llegó segundo en la cuarta carrera del campeonato mundial.

Tercero llegó el español Jorge Martínez, con Metrakit.

Lazzarini encabeza el campeonato mundial con 54 puntos, seguido por Dorflinger, con 42, y el holandés George Looyenstein, con 28.

GANO NIETO

En la categoría de 125 cc. ganó el campeón Angel Nieto, de España, con Garelli, seguido por Lazzarini, también con Garelli y el italiano Pier Paolo Bianchi, con Sanvenero. El argentino Willy Pérez quedó octavo en una MBA.

Tenis de Cochrane eligió directiva

COCHRANE. (Prov. Cap. Prat Valentín Alvarez).— El club de tenis de esta ciudad ha elegido nueva mesa directiva, la que quedó constituida de la siguiente manera: presidente: Rigoberto Escobar Rivera; secretaria Miriam Soto Reyes; tesorera Delmira Alvarez Navarro; directores Julián Vallejos Aravena y Nelson Valencia Toro. Comisión revisora de cuentas José Daniel Barría Vargas; Ana María Mora Araneda y Guacolda Cajardo Muñoz. El club de tenis de Cochrane cuenta con personería jurídica, su propia cancha de ladrillo y tres categorías de varones y damas.

En el último campeonato los resultados fueron: 1ª categoría damas campeona Miriam Soto Reyes, seguida de Magaly Vega Alegría; varones: campeón Héctor Peña Monsalve y vicecampeón Rigoberto Escobar Rivera; categoría infantil: campeón Patricio Vallejos seguido de Gonzalo Escobar Miranda. Segunda categoría campeón Alejandro García Vera y vicecampeón Julián Vallejos Aravena.

Distinciones para colega Ocial Rojas

Ocial Rojas, colega de programas deportivos de Radio Panamericana ha sido congratulado con motivo de cumplir catorce año de labores periodísticas en dicha emisora en favor de todos los deportes no profesionales.

Recibió una hermosa distinción otorgada personalmente por el señor alcalde de Puente Alto durante el desarrollo de una jornada atlética realizada en dicha ciudad capital de la provincia Cordillera por su constante preocupación hacia las actividades deportivas y recreativas de la zona. Posteriormente en el cierre de la famosa competencia de básquetbol "Al ricordo" que organiza todos los años José Giolito, dirigente del Stadio Italiano, le fue entregada una medalla recordatoria de dicho torneo.

Torneo de baloncesto Interprefectura de la Octava Región

LOS ANGELES.— Con pretensiones de triunfo viajará a Concepción el quinteto de Biobío que intervendrá en el Campeonato de Básquetbol Interprefectura de la VIII Región que se inicia el lunes 30 del presente.

La competencia para funcionarios de Carabineros reunirá a representativos de Concepción, organizador; Talcahuano, Biobío, Ñuble y Arauco, los cuales animarán este torneo deportivo.

Biobío dispone de una formación que ha tenido excelentes actuaciones en el medio angelino donde interviene, como invitado, en una competencia de la Asociación local y ha sido superado en una oportunidad (Liceo Industrial, 70-76) venciendo sucesivamente a Liceo de Hombres, ENDESA, Boinas Negras, Electricidad, Magisterio e Industrial Juvenil.

También tiene entre sus éxitos el torneo de invitación que con motivo del Día del Carabinero organizó la Universidad de Concepción y lo ganó categóricamente.

Entre sus figuras tiene a Alfredo Gallardo, teniente coronel, entusiasta deportista, y a Sergio Peters, teniente, un alero de gran velocidad y puntería. Completan el equipo, Miguel Verdugo, Patricio Reyes, Jaime Riquelme e Hipólito Ormeño. El director es Germán Salazar.

Charlas de medicina deportiva

Dos temas interesantes serán tratados por la Sociedad Chilena de Medicina Deportiva, en la sesión científica programada en el Auditorio del Colegio Médico, hoy miércoles 25 a las 19.30 horas.

Las disertaciones estarán a cargo del Dr. Enrique Jenkin, "Patología del Tendón de Aquiles", y el Dr. Juan de Dios Godoy, "Perfil del jugador de hockey".

A esta sesión científica, la SOMEDE invita especialmente a médicos, estudiantes, de medicina, kinesiología y educación física, nutricionistas y profesionales de la salud que laboran en medicina del deporte.

El auditorio del Colegio Médico de Chile, está ubicado en calle Esmeralda N° 678.

Boxeo en el mundo

SAN JUAN PUERTO RICO, Mayo (UPI).—Tres boxeadores puertorriqueños defenderán sus títulos en los meses de junio, julio y agosto y otro va tras la reconquista de una corona que perdió hace 11 meses.

Los puertorriqueños que estarán envueltos en esos importantes choques son Juan Laporte, Carlos "Sugar" de León, Wilfredo Gómez y Edwin "Chapo" Rosario.

El primer pugil Boricua en arriesgar su diadema es Laporte, campeón mundial pluma, versión del Consejo Mundial de Boxeo, quien se mide al dominicano Johnny de la Rosa el 24 de junio en el coliseo Roberto Clemente de esta capital.

Esta sería la segunda defensa para Laporte, quien se coronó monarca mundial en septiembre pasado cuando derrotó al colombiano Mario Miranda. De la Rosa es el octavo clasificado en el peso pluma del CMB.

Laporte superó al californiano Rubén Castillo el 20 de febrero pasado por decisión en 12 vueltas, en la que fue la primera defensa del gladiador puertorriqueño.

PESO CRUCERO

El peso crucero, "Sugar" de León buscará conquistar el título perdido el 27 de junio pasado a manos del estadounidense S.T. Gordon cuando lo noqueó a la altura del segundo asalto.

La pelea titular Gordon-De León está pautada para finales del mes de julio a celebrarse posiblemente en Las Vegas, Nevada.

De León le ganó a principios de año al ex campeón pesado Leo Spinks y lo acreditó para esta pelea por el fajín Crucero.

LA FE DE LA ROSA

SAN JUAN, PUERTO RICO (AP) (Por Luis R. Varela).— El dominicano Johnny de la Rosa, que le disputará el 25 de junio el título pluma del Consejo Mundial de Boxeo (CMB) al puertorriqueño Juan Laporte, estará en San Juan con 10 días de anticipación a la pelea.

El promotor cubano Félix Zabala, quien se encarga de las peleas de De la Rosa, informó que el dominicano estaba entrenando en Cleveland **"para convertirse en el próximo campeón pluma"**.

Zabala dijo que esperaba que no volviera a aplazar el encuentro por dos cambios de fecha.

"Se van a llevar una sorpresa porque Johnny es un fuerte pegador con ambas manos y va a subir al cuadrilátero muy bien entrenado", dijo Zabala, que presenta en Miami carteleras con peleadores latinoamericanos.

Zabala recordó que Laporte tradicionalmente ha enfrentado problemas con boxeadores de gran estatura y comentó: **"Johnny tiene más alcance y estatura que el campeón, así que el puertorriqueño va a tener un gran problema ante sí, como llegar con sus golpes hasta el retador"**.

Laporte viajará a México para entrenar en el mismo sitio donde lo hacía el fallecido campeón pluma Salvador Sánchez, a quien sucedió también le ayudará parte del grupo de técnicos que adiestraba al ex monarca.

"Las peleas no se ganan con técnicos peleando, sino con los boxeadores enfrentándose entre sí", dijo Zabala **"Johnny lleva todas las de ganar ante Laporte"**.

SAN JUAN PUERTO RICO (AP).—El ex tricampeón mundial de boxeo, Alexis Argüello, de Nicaragua, ha fallado en su intento de medirse con el sudcoreano Sangho Lee para cumplir con un requisito de la Asociación Mundial de Boxeo (AMB) y lograr el aval para un segundo combate por el título ante el monarca welter junior Aaron Pryor, de Estados Unidos.

El puertorriqueño Don Khan, entrenador de Argüello, anunció igual que los apoderados de Lee, seguido aspirante al título welter junior de la Asociación, no aceptaron el rumbate.

El venezolano Gilberto Mendoza, presidente de la Asociación, ha exigido a Argüello que combata contra uno de los primeros diez welters junior y lo venza, para ser clasificado en esa división y clasificarse para un desquite ante Pryor, quien lo noqueó en noviembre pasado en 14 asaltos.

"Es una decisión errónea de Mendoza y la Asociación porque Alexis es un figura de gran prestigio en el boxeo mundial y debe dársele la oportunidad de un desquite ante Pryor", dijo Khan.

GANO CHANDLER

ATLANTIC CITY, NUEVA JERSEY (AP).—El ecuatoriano Héctor Cortez fue derrotado por decisión unánime por el campeón mundial pluma de la Asociación Mundial de Boxeo, el norteamericano Jeff Chandler, en una pelea en la categoría supergallo.

Chandler, quien mantiene su condición de invicto, envió a la lona al ecuatoriano en el primer asalto al igual que en el segundo y el séptimo usando cortas derechas.

Chandler, de 28 años, mejoró su marca a 31-0-2 mientras que el ecuatoriano, de 33, tiene ahora record de 33-10-4.

El juez Harold Ledraman adjudicó la pelea por 6-4 y sus compañeros Ronald Murry y Frank Brunette votaron, respectivamente, 9-1 y 8-1-1.

Chandler dijo que continuará peleando en la categoría supergallo hasta que alguien rete su corona de los

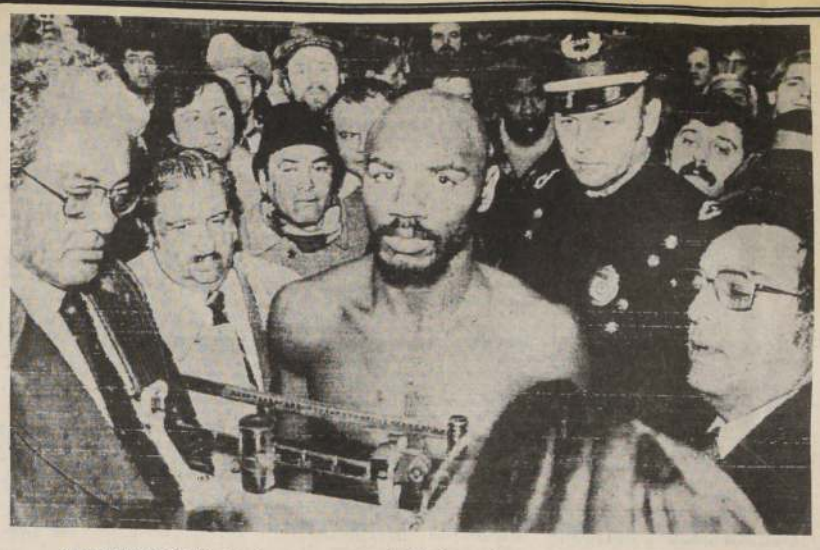

MARVIN HAGLER, el calvo campeón mundial de los medianos, salió con la suya y combatirá a quince asaltos ante el challenger, Wilford Scypion.

El 27 de mayo en Providence, Estados Unidos

A quince asaltos será combate Hagler - Scypion

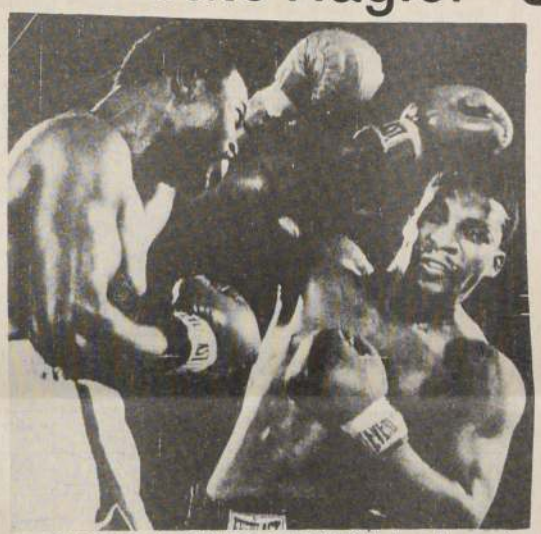

AUN NO ES LA HORA DE MI RETIRO, declaró el campeón Larry Holmes, después de las críticas vertidas por su actuación ante el desconocido Witherspoon, quien para muchos fue el vencedor de ese combate.

PROVIDENCE, ESTADOS UNIDOS, Mayo (UPI).— El Consejo Mundial de Boxeo y la Asociación Mundial de Boxeo acordaron sancionar la pelea que disputará el 27 de mayo por su título mediano el campeón indiscutido Marvelous Marvin Hagler contra el retador Wilford Scypion.

Ese cambio la convirtió en la más importante pelea de la carrera de Hagler, y ni siquiera tuvo que dar un golpe para ser declarado el ganador.

La semana pasada, el CMB y la AMB retuvieron su sanción de la pelea por el título por la insistencia de Hagler de que se hiciera a 15 vueltas. Las dos entidades habían ordenado un encuentro a 12 rounds.

Sin explicación, el CMB y la AMB entregaron una declaración otorgando la sanción al combate a llevarse a cabo en el Centro Cívico de Providence, Estado de Rhode Island.

"No me puedo imaginar una victoria más grande que esta", dijo el promotor Bob Arum. "Si el CMB y la AMB quieren una parte de esta pelea ahora, tendrá que ser bajo nuestras condiciones".

La semana pasada, el campo de Hagler desafió a ambas entidades al anunciar que sería una pelea a 15 rounds, sin importar su sanción. La nueva división internacional de la Asociación de Boxeo de Estados Unidos acordó dar su aprobación al choque.

El retador Scypion también aceptó pelear, a pesar de la amenaza del CMB y de la AMB de que ignoraría su actuación contra Hagler.

Hagler, continúa trabajando en su campo de Provincetown, Massachusetts, en Cape Cod.

Al devolver su sanción, el CMB y la AMB también renococieron por primera vez la existencia de un tercer rival.

Arum dijo que notificaría a ambas organizaciones de que ellos no tendrán ninguna participación en la supervisión de la pelea, y que él pagará los honorarios necesarios para la sanción, pero los reglamentos de la asociación estadounidense continuarán aplicándose.

El promotor dijo que entendía que los dos grupos cambiaron de parecer por motivos legales. Los contratos originales estipulaban que la pelea sería a 15 vueltas y vieron que no les quedaba otra alternativa que acceder a la demanda, añadió.

Larry Holmes

"Aún no es hora de retirarme"

LAS VEGAS Mayo (LATIN-REUTER).—Larry Holmes, quien parecía más un perdedor que un ganador, declaró que continuará boxeando no obstante el ajustado triunfo que obtuvo el viernes frente al poco conocido pugil Tim Witherspoon.

"No me retiro todavía", dijo Holmes, de 33 años, con visibles señales de combate en su rostro. "Pero cuando lo haga será para no volver".

Hablando en el hotel donde se aloja, Holmes se negó a reconocer que su capacidad está disminuyendo. En cambio atribuyó su opaca actuación a las preocupaciones en torno a intereses comerciales y al excesivo entrenamiento.

"Me entrené muy duro", dijo el campeón, quien apenas logró retener su corona en la pelea a 12 asaltos. La tercera en que sus rivales llegan al término y **la primera en que el fallo fue dividido. "Pienso que la pelea la hice en el gimnasio"**, dijo.

Muchos entendidos estuvieron de acuerdo con el árbitro Herb Santos, quien dio a Witherspoon, de 26 años, una ventaja de un punto en la tarjeta. El retador que sólo ha disputado 16 combates como profesional, estaba convencido también de que había sido el ganador.

WITHERSPOON GANADOR MORAL

"El sabía que había perdido, lo mismo que su rincón", dijo Witherspoon, quien tuvo a Holmes en serios aprietos en la novena vuelta cuando lo castigó con violentos golpes de derecha y ganchos de izquierda.

Aunque aseguró que seguirá boxeando, Holmes admitió que deseaba pensar seriamente en su futuro.

Si vuelve a combatir, su próximo rival será el primer retador del Consejo Mundial de Boxeo, Greg Page, quien en la misma velada derrotó por puntos en decisión unánime a Renaldo Snipes, después de 12 asaltos.

Wilfredo Gómez, lanza su recto de derecha para llegar pleno al rostro de Lupe Pintor en un combate de tiempo atrás. Es el actual campeón mundial de los supergallos y deberá luego defender su título (UPI).

En gimnasio de la Academia de Ciencias Pedagógicas

Hoy habrá competencia en gimnasia

Esta tarde a las 18.30 horas, se realizará una competencia de gimnasia artística femenina entre el equipo seleccionado de la Universidad Católica y el conjunto representativo de la academia superior de ciencias pedagógicas.

La presentación se efectuará en el gimnasio central de la academia, Nueva Sur 2795 y será controlada por jueces de la Federación Chilena de la referida actividad.

Raúl Torres también brilló en el Luna Park

☐ A propósito de la prueba que se inició anoche en Argentina

Anoche en el Luna Park de Buenos Aires con una espectacular programación se iniciaron los "Seis Días Ciclísticos". Una competencia de gran historial en el mundo del pedal. Con una reglamentación distinta.

Retorna a la actividad sudamericana, luego que en ese mismo local fuera ganada por el tandem local integrado por Jorge Batiz-Ricardo Senn allá por 1964.

No hay ciclistas chilenos. Las razones son muy lógicas, porque el gestor de la prueba, Batiz no podía cursar invitaciones a Chile debido a que en nuestro medio por ahora no existen corredores para desplazarse en una pista de madera de 145 metros con peraltes de 45° y en las llamadas rectas las inclinaciones tienen 22,5°.

Hurgando siempre en el baúl de los recuerdos, apartando las amarillentas hojas del tiempo, extraemos un recorte del diario La Nación de Buenos Aires que data de 1936, en que el periodista Mario Stefanosky analiza la competencia y dedica algunas líneas para el chileno Raúl Torres. Por esos años aún la carrera tenía algo de fase competitiva. Pero remitamosnos a extraer algunas líneas del periodista trasandino.

"Al final, el que se apoderó del favoritismo y de los aplausos de la tribuna popular del Luna, fue el chileno Raúl Torres. No le interesó la programación que tenía el espectáculo, lo que había ordenado el patrón...de como se corrían las horas siguientes. El chilenito, se mantuvo al frente de la actividad convirtiéndose en primer actor, ganándole algunos sprints con rush impresionantes que festejaba la popular con ovaciones. Al final, los únicos que reclamaban eran los pedalistas europeos que no querían que un extraño les robara la película. Este muchacho comenzó en Los Seis Días como un simple corredor de comparsa, para ir paulatinamente adueñándose de las situaciones hasta erigirse en actor junto —y por algunas horas superior— a Garrit y Schulze. Al final Raúl Torres "no clasificó" según la tabla predispuesta por los empresarios, pero triunfó en el afecto popular con su admirable técnica y galanura en el pedaleo".

Pensamos por nuestra parte que no hay nada más que agregar al comentario.

Como simple hecho anecdótico, los últimos pedaleros chilenos que compitieron en el Luna Park para los Seis Días, fueron Eduardo Carrasco y Francisco Villalobos, anteriormente lo habían hecho Carlos Vega, de interesante comportamiento, Héctor Rojas, entre otros.

Fue nuestra intención hacer salir por el túnel del tiempo a un corredor que en su época, logró ilustrar las páginas más brillantes de nuestro ciclismo y que pese al paso de los años, mantiene vigente su calidad por el recuerdo de estos detalles.

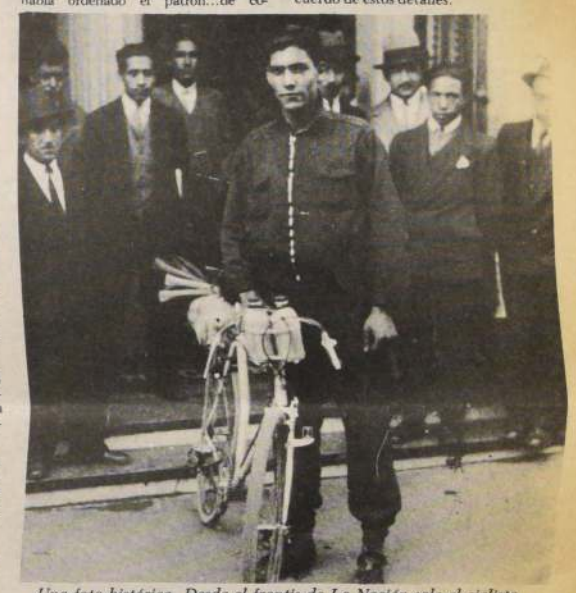

Una foto histórica. Desde el frontis de La Nación sale el ciclista Raúl Torres, rumbo a Buenos Aires donde cumpliría actuaciones de alto nivel en competencias tanto en velódromo como en las rutas trasandinas. La foto data de 1935.

Gran afluencia de público en la apertura de "6 Días"

BUENOS AIRES (DPA).— Con una gran respuesta del público —más de 10.000 aficionados— se cumplió anoche y finalizó esta madrugada la primera jornada de los "seis días en bicicleta", en el estadio cerrado del "Luna Park" de Buenos Aires, con la participación de 24 pedalistas de los cuales once son extranjeros.

La principal competencia, "Prueba a la Americana", desarrollada durante 60 minutos girando en el circuito de 140 metros de longitud, fue ganada por la dupla española Perea-Urruti, totalizando en ese lapso 340 vueltas a un promedio de 47,804 kilómetros por hora.

El segundo lugar fue para Argentina con la pareja Alexandre-Trillini, con 339 vueltas; el tercero para los italianos Vicino-Orlandi; el cuarto para la dupla suizo-argentina Hermann-Ruchansky, y la quinta posición para la compuesta por los representantes de Alemania Oriental-Bélgica, Schopper-De Bosscer.

El primer embalaje de la media noche fue para los argentinos Alexandre-Trillini, siendo el segundo para sus compatriotas Iannone-Dazzan. Fueron terceros Vicino-Orlandi (Italia) y cuartos Schopper-De Bosscer (Alem. Oriental-Bélgica).

En cuanto al primer grupo puntuable, fue el siguiente:

1.- Orlandi-Vicino (Italia), 12 puntos; 2.- Perea-Urruti (España), 10 (logrado por mejor último sprint); 3.- Hermann-Ruchansky (Suizo-Arg.), 10; 4.- Alexandre-Trillini (Arg.), 6; 5.- Fischer-Lauro (Brasil), 5; 6.- Iannone-Dazzan (Arg.), 4.

Ciclismo metropolitano no puede tener pausas

Resulta increíble. Pero la actividad del ciclismo metropolitano federado hasta las 24 horas de ayer no tenía oficializado programa para este fin de semana y se desconocía el itinerario en las fechas siguientes. Realmente insólito.

Dirigentes de entidades locales, llamaron ayer a LA NACION para manifestar su total desacuerdo con lo ocurrido. Pues desde noviembre del año pasado se está exigiendo la pronta solución a la confección del calendario de camino a desarrollarse desde mayo a noviembre en circuitos y rutas locales. Al día lunes 23 del presente no hay nada de nada al respecto en la Asociación Metropolitana de Ciclismo. La confusión es enorme, una crisis que se venía gestando en el plano directivo tocó fondo. Es lamentable.

La actividad de un ciclismo como el chileno —metropolitano en este caso— no puede estar supeditado a programar día a día sus actividades. Lo ideal es que seis meses antes se diseñe en forma global el calendario de competencias para todas sus categorías y series. No puede dejarse a la espera de reacciones directivas a un grupo que sobrepasa a los doscientos pedaleros. Son deportistas que se merecen todo tipo de respeto. Existen industrias que con mucho esfuerzo mantienen equipos rentados y es obvio que no puedan cancelar honorarios a quienes no actúan... Todo se conjuga para crear y generar más problemas.

Si a los pedaleros se les exige una cierta cantidad de dinero por inscripciones, semanalmente esos deportistas le entregan a una matriz una suma respetable que puede con alguna facilidad disponer de los medios para financiar competencias.

Hacemos un llamado al Consejo Local de Deportes de Santiago, a las entidades que conforman ese núcleo de equipos comerciales, a conseguir financiar por lo menos dos fechas en el mismo Parque O"Higgins, mientras se logra armar un calendario de eventos adecuados, delineados adecuados para la progresión física y técnica del corredor.

Y una urgencia. Que dicho calendario sea conformado, exclusivamente, por los técnicos. Sin posterior acuerdo de gente que no tiene idea de esto.

Clásico República de Argentina

Oportunidad propicia para rehabilitación de Lautaro

En homenaje a la República de Argentina será la reunión de carreras que se celebrará esta tarde en el Club Hípico de Santiago. La carrera central, que llevará su nombre, es un clásico handicap sobre distancia de dos mil metros, con recompensa de 270 mil pesos al vencedor. Este contará con la presencia de cuatro especialistas, siendo favorito unánime de la prensa el tres años "LAUTARO".

La cartilla consulta catorce competencias. La primera se largará a las 14 horas. La del cierre a las 20,15.

Otro de los atractivos del programa lo constituye el pozo adicional de la apuestá "Cinco y Seis" para la etapa del remate. Este acumula una suma garantizada ascendente a dos millones 300 mil pesos.

Enseguida entregamos las actuaciones más cercanas de cada uno de los animadores del encuentro principal:

GIGOLO, 54 kilos, Sergio Vásquez. El domingo recién pasado arribó cuarto (entre siete) con 53 kilos de Spot 55, a poco más de un cuerpo. Clásico handicap de 1.600 metros. Tiempo: 1.36.4/5, pista pesada.

PIRQUE, 51 kilos, Elías Silva. Séptimo con 56 kilos (entre nueve) de Gigoló 55, a 5.3/4 cuerpos. Handicap de 1.700 metros. Indice: 41 al 32. Tiempo: 1.41.4/5.

TORREMAR, 49 kilos, Pablo Castillo. Participó en la misma carrera del anterior. Llegó tercero con 53 kilos, a poco más de tres cuartos cuerpo.

LAUTARO, 48 kilos, Jaime Díaz. Séptimo —último— de Fabbiani —a dieciseis cuerpos— en clásico reglamentario de 2.000 metros. Tiempo: 2.03.3/5, pista barrosa. Ahora en terreno más firme debe rehabilitarse ampliamente. Nuestro favorito.

LAUTARO

Blanco Encalada

Debuta Esopo, hermano materno de "Estoque"

Sólo seis machos de la generación del año 1982, harán su debut en la reunión de esta tarde en el hipódromo de la Avenida Blanco Encalada. Entre ellos sobresale "ESOPO", hermano materno de **Estoque**. Estos son sus antecedentes:

CUARTA CARRERA

ATREVIDO (Torrens y Mirandela por Romantic). Criado en el haras del señor Francisco Baeza A. Propio hermano a ‹Apambichao› y Monsanto. No vino a las ventas.

SEXTA CARRERA

BOLD FRANK (Bold Mint y Pitanza por Pitucazo). Criado en el haras "La Capilla". Hermano materno de Cupertino (Seduttore, ganador en Peñuelas), de Pitesse (Seduttore) y de Petulante (Seduttore). Esta es la 4a. cría. Adjudicado en $ 700.000.

ESOPO (Balconaje y Espadaña por Bristol). Criado por el señor Arturo Cousiño. L. Hermano materno de **Estoque** (Parbury, ganador de 6 carreras inclusive 2 Especiales), de Espadilla (April Fool, ganadora) y de Riesling (Hawk II). No vino a las ventas.

GOLDEN WINNER (Golden Thorn y Vidal Sassoon por Chairman Walker). Criado en el haras "La Isla". Primera cría de la yegua. No vino a las ventas.

PRETILERO (Prendao y Brotera por Broker's Tip II). Criado en el haras "Millahuin". Primera cría de la yegua. No vino a las ventas.

PUYARAL (Tantoul y Egoista por Shearwater). Criado en el haras "Dadinco". Propio hermano de Oca. Esta es la segunda cría. No vino a las ventas.

BREVES

Hoy se dará la firma del seguro de jinetes

Hoy se realizará la reunión en que se materializará la firma del Seguro de Vida que beneficiará a los jinetes. Debido a las Juntas Ordinarias de Accionistas que realizaron el Club Hípico y Valparaíso Sporting Club, sus respectivos gerentes no pudieron asistir a la sesión convocada para el lunes. Hay mucho ánimo de los ejecutivos de los hipódromos para que este seguro se consiga porque es una necesidad imperiosa tanto para el gremio como para los centros de carreras.

DOS MESES PARA SANTOS

Aproximadamente dos meses deberá estar inactivo el jinete penquista Manuel Santos que rodara estrepitosamente producto del choque de un potrillo contra un grupo de tres animales que cotejaban en sentido contrario. El profesional que resultó más perjudicado en el hecho (fractura en la clavícula y muñeca) se encuentra enyesado y seguramente viajará hasta su tierra natal para estar con sus familiares. Ayer en el Club Hípico se expresó el sentir mancomunado para que además de la campaña que anuncia los cambios de mano y rodadas, se vea la posibilidad de conseguir a un caballo de tiro que tenga la misión de detener a los cabrillos que quedan sueltos en la pista de trabajo.

ATRASOS EN EL CLUB

El gerente del Club Hípico, Joaquín Brahm manifestó que las causas del atraso de la reunión del domingo (más de tres cuartos de hora) se debió a que las sucursales entraron tarde en contacto, al desboque de dos animales y algunos problemas de índole interno. Aseguró el ejecutivo que las medidas están tomadas para que no se produzcan estos tipos de atrasos.

Acerca del juego manifestó que por tratarse de un corto tiempo desde el cambio de horario, no se podía concluir que el aumento del juego se deba a la hora de inicio de la reunión, pero más adelante si se sigue con la tendencia, podría ser la causa del alza agregó.

Sobre los horarios dijo que se mantenían a las 13.30 los domingos y 14.00 horas los miércoles.

JUNTA NORMAL DE ACCIONISTAS

De normal calificó Brahm Barril la última Junta Ordinaria de Accionistas en la que se aprobó el balance y memoria del año '82, además de designar a auditores externos. En la ocasión se conversó acerca de la deuda que arrastra la entidad que se aproxima a los ocho millones de dólares.

De las 1.400 acciones, estaban presentes 631. Sobre este segundo llamado, Brahm manifestó que las acciones estaban muy repartidas y por esa razón costaba juntar la mitad más uno.

PREPARADORES

Acerca de una posible reunión con los preparadores que manifestaron una rebaja en el arriendo de los corrales, el gerente dijo que posiblemente mañana podría conversarse con el gremio para ver la forma en que ambas partes se vean beneficiadas ante alguna rebaja.

Referente al arriendo de corrales, Bramh concluyó diciendo que no se reajustaban hacía bastante tiempo, lo que en sí conllevaba una rebaja automática.

Ponga su programa al día

Las siguientes novedades se han registrado para el programa de esta tarde en el Club Hípico:

CAMBIOS DE PESO

PRIMERA CARRERA: (1) Curaca de 64 a 62, (11) Naval de 50 a 49 y (13) Quelindo. Mantiene peso. Tercera Carrera: (4) Venga Un Trago de 53 a 52, (6) Sin Susto. Mantiene peso y (10) Nejum de 49 a 48. Quinta Carrera: (2) Gabacha. Mantiene peso. (7) Cuore de 50 a 49. (8) Ojos Lindos de 50 a 48. (13) Calavera. Mantiene peso. Séptima Carrera: (1) Gigoló de 55 a 54. Octava Carrera: (3) Templo de 57 a 56, (6) Polemista de 56 a 55, (8) Cremoso de 55 a 54, (9) Bye Bye de 54 a 53, (14) Chiripo. Mantiene peso, (15) Shangay Deck. Mantiene peso, y (17) Sicoro de 50 a 49. Undécima Carrera: (1) Chirigue de 56 a 55, (8) Salteño de 55 a 54, (10) Guasón de 53 a 52, (11) Bastonazo. Mantiene peso. (12) Payanca de 52 a 54 y (13) Poquita Ropa de 52 a 51. Duodécima Carrera: (2) Henry Young de 56 a 55, (9) Don Domingo de 54 a 53, (6) Metropoly. Mantiene peso y (12) Legionaria de 53 a 52. Décimotercera Carrera: (1) Baleada de 55 a 59, (2) Mac Cloud de 53 a 52, (3) Es Pituca de 55 a 54, (4) Don Moisé de 54 a 56, (5) Ilícita. Mantiene peso. (6) Monte Claro de 54 a 53. (7) Beware de 53 a 52. (9) Yaskara de 53 a 54, (10) Zig Zag de 53 a 52, (14) Reunión de 52 a 51 y (15) Sifón de 52 a 51. Décimocuarta Carrera: (5) Agil de 54 a 53. (10) Druida de 54 a 53. (13) Retorno de 51 a 52, (14) Golden Smile de 50 a 49, (15) Zampatortas de 50 a 49, (17) Staff de 50 a 49 y (18) Económico de 49 a 48.

REPITEN EN CONDICIONAL

SEGUNDA CARRERA: (3) **Palanquita**. Décimoquinta —última— con 50 kilos de Tanica 52, a 14.1/4 cuerpos. Handicap de 1.200 metros. Indice: 6 al 1, Hipódromo Chile. Tiempo: 1.13.2/5 Pista regular (4) **Farellón**. Decimocuarto con 52 kilos de Yerma 50 (entre 16), a dieciséis largos. Handicap de 1.200 metros. Indice: 11 al 7. Tiempo: 1.14, pista pesada. (11) **Polux**. Duodécimo con 51 kilos de Tánica 52, a 10.1 4 cuerpos. Handicap de 1.200 metros. Indice: 6 al 1, Hipódromo Chile. Tiempo: 1.13.2/5, pista regular.

DECIMA CARRERA: (6) **Girondino**. Decimotercero —último— con 55 kilos de Pingo Azul 56, lejos. Condicional de 1.600 metros. Tiempo; 1.39.2/5, pista regular. (7) **Haquin**. Decimoquinto —penúltimo— con 52 kilos de Portobella 52, a 28.1/4 cuerpos. Handicap de 1.200 metros. Indice: 14 al 9, Hipódromo Chile. Tiempo: 1.13, pista regular.

MONTAS QUE FALTABAN

PRIMERA CARRERA: (2) **Indico**, Juan Pérez. **Segunda Carrera:** (1) Chasqueado, Manuel Gallardo (descarga 4 kilos), (4) **Farellón**, Víctor Barrera y 12) **Ensayista**. Luis Menghini (descarga 2 kilos). **Tercera Carrera:** (3) **Adoptado**, Emeterio Guzmán y (10) **Nejum**, Oscar Jara. **Cuarta Carrera:** (5) **Falconete**, Fernando Díaz y (6) **Gran Fin**, Juan Berrios. **Quinta Carrera:** (2) **Gabacha**, Juan Pérez, (7) **Cuore**, Juan C. Silva y (8) **Ojos Lindos**, Claudio Donoso. **Octava Carrera:** (5) **Lunaria**, Nelson Urrutia, (6) **Polemista**, Gustavo Barrera, (7) **Sigros**, Oscar Escobar, (14) Chiripo, Luís Ramos y (15) **Shangay Deck**, Elías Silva. **Novena Carrera:** (10) **Sonoro**, Olegario Muñoz. **Décima Carrera:** (6) **Girondino**, Fernando Díaz y (11) **New Dandy**, Luis Ramos. **Undécima Carrera:** (2) **Panchote**, Oscar Escobar, (3) **Relevante**, Gustavo Barrera, (7) **Rima**, Alberto Poblete, (8) **Salteño**, Oscar Jara, (9) **Topacio**, Nelson Urrutia, (12) **Payanca**, Juan Romero, (13) **Poquita Ropa**, Mario Alvarez y (15) **Pampanita**, Juan C. Silva. **Duodécima Carrera:** (7) **Trópico**, Claudio Donoso, (10) **Miss Daniela**, Elías Silva, (15) **Twenty One**, Fernando Díaz y (17) **Foscarito**, Oscar Jara. **Decimotercera Carrera:** (1) **Baleada**, Claudio Donoso, (3) **Es Pituca**, Claudio Donoso, (6) **Monte Claro**, Elías Silva y (15) **Sifón**, Juan González. **Décimocuarta Carrera:** (14) **Golden Smile**, Olegario Muñoz.

NO CORREN

PRIMERA CARRERA: (3) **Artificio**. **Segunda Carrera:** (7) **Molestoso**. **Tercera Carrera:** (12) **Nonito**. **Cuarta Carrera:** (11) **Rocky**. **Quinta Carrera:** (9) **Peleador** y (14) **Halibut**. **Novena Carrera:** (2) **Brunildo**. **Undécima Carrera:** (6) **Retraída**. **Decimotercera Carrera:** (18) **Burrita**.

LA TABLA MAGICA

	LA NACION	EL MERCURIO	LAS U. NOTICIAS	LA SEGUNDA	LA TERCERA	MUNDO HIPICO	LA HIPICA	COLO COLO
1ª	Escuadrón Papa Rica	Alcalde Q. Rose	Escuadrón Papa Rica	Red Fire Escuadrón	Papa Rica Escuadrón	Escuadrón Papa Rica	Navali Escuadrón	Papa Rica Escuadrón
2ª	Teruca Orillero	Polux Moldura	Polux Orillero	Moldura Polux	Polux Moldura	Moldura Polux	Polu Teruca	Polux Orillero
3ª	Forjado Motel	Eulogio Capinha	Forjado V. un Trago	Eulogio Motel	Forjado Panecillo	Motel Forjado	V. un Trago Motel	Panecillo Frjado
4ª	T. of Class St. Louis	T. of Class St. Louis	Rocky T. of Class	Abasto Rocky	T. of Class Rocky	St. Louis T. of Class	St. Louis Rocky	T. of Clas Rocky
5ª	Jantipa Papá Mono	Papá Mono Baby Rose	Bronce Papá Mono	Papá Mono Bronce	Jantipa Papá Mono	Fraile Bronce	Rebonito Papá Mono	Papá Mono Bronce
6ª	Esopo Balig	Esopo Puyaral	Esopo Puyaral	Haydn Puyaral	Esopo Balig	Esopo Yastá	Esopo Balig	Esopo Puyaral
7ª	Lautaro Gigoló	Lautaro Gigoló	Lautaro Gigoló	Lautaro Gigoló	Lautaro Torremar	Lautaro Gigoló	Lautaro Gigoló	Lautaro Gigoló
8ª	Sigros Chiripo	Maringa Priki	Contact Beniamino	Maringa Priki	Priki Maringa	Beniamino Boyaca	Boyaca Polemista	Beniamino Priki
9ª	Ch. Gross Particular	Ganimedes Yanacón	Yanacón Ch. Gross	Ch. Gross Pelícano	Ch. Gross Yanacón	Ch. Gross Particular	Pelícano Marisco	Yanacón Ganimedes
10ª	Sufrido Meklenbu.	Sufrido Fernandel	Meklenbu. Sufrido	Sufrido Fernandel	Sufrido Meklenbu.	Fernandel Meklenbu.	Fernandel Magic Boy	Meklenb Sufrido
11ª	Rima Pampanita	Rima Pampanita	Pinita Guasón	Retraída Rima	Pampanita Rima	Rima Retraída	Pampanita Guasón	Pinita Teleco
12ª	T. One Voila	M. Daniela Tabaco	H. Young T. One	Ah Marilis Tabaco	H. Young T. One	Foscarito Trópico	H. Younf Foscarito	T. One H. Young
13ª	Don Moise Ilícita	Ilícita Burrita	Don Moise Espiganta	B. Bird Espiganta	Espiganta Don Moise	Espiganta M. Claro	Mc. Cloud Espiganta	B.Bird Don Moise
14ª	Mesonero Redondela	Miga Mesonero	Alfil Mesonero	Miga Mesonero	Mesonero Alfil	Mesonero Alfil	Mesonero Alfil	Alfil Mesonero

Club Hípico (Miércoles 25 de mayo de 1983)

1ª

CARRERA a las 14.00 horas. 1.300 Mts. Ind. 48 al 29 (1ra. TRIPLE Nº 1)

1004	J.M. Sánchez	3-3	1	Curaca	64	N.N.	13
1032	J.M. Sánchez	Reap.	2	Indico	59	N.N.	10
1004	J.Silva	8-6-9	3	Artificio	58	B.Jacquez	9
1004	R.Jacque	1	4	Alcalde	57	L.Ramos	11
988	E.Fuentes	8	5	P.Rica	56	E.Silva	6
966	J.Zúñiga	5-2	6	Queen R.	54	C.Barrera	3
1004	P.Bagú	10-6	7	Llamador	53	C.Leigthon	5
966	A.Valdés	4-1	8	Red Fire	53	J.Romero	8
988	O.González	12	9	Mural	51	R.Pérez	12
807	J.Cavieres	Reap.	10	Escuadrón	50	J.Díaz	2
1004	W.Robles	9-2	11	Naval	50	M.Santos	7
686	R.Maggi	Reap	12	Culatazo	48	N.N.	1
1032	D.Alvarez	Reap	13	Quelindo	48	N.N.	4

GRUPOS: 1(1 al 4) 2(5 al 8) 3(9 al 13). CORRAL: 1 con 2

2ª

CARRERA a las 14.25 horas. 1.100 Mts. CONDICIONAL (2da. TRIPLE Nº 1) PISTA Nº 2 (Reservada para jinetes de primera categoria que no hayan ganado en los últimos 30 días. Y para jinetes aprendices)

977	H.Espinoza	8-12	1	Chasqueado	56	N.N.	13
948	N.Hadwa	16h	2	Chirlo	56	L.Corvalán	10
887	N.Hadwa	13-12h	3	Palanquita	53	N.N.	9
977	H.Espinoza	15-10	4	Farellón	56	N.N.	11
689	R.Serrano	9-16h	5	Feriado	56	N.N.	6
977	O.L. Silva	16-11	6	Jango	56	N.N.	3
977	O.L.Silva	9h-4	7	Molestoso	56	N.N.	5
977	J.Sánchez	6-7	8	Loquillo	56	M.Alvarez	14
977	A.Jaque	4-6	9	Orillero	56	N.N.	8
1025	S.Serrano	7v-9v	10	Pequeñito	56	N.N.	12
977	A.Lorca	16-13	11	Polux	56	R.Toledo	2
977	R.Lorca	16-13	12	Ensayista	53	N.N.	7
977	R.Maggi	12-3	13	Moldadura	53	U.Ubillo	1
977	A.González	7-5-8	14	Teruca	53	M.Cabrolier	4

GRUPOS: 1(1 al 5) 2(6 al 10) 3(11 al 14). CORRAL: 2 con 3 y 6 con 7

3ª

CARRERA a las 14.50 horas. 1.600 Mts. Ind. 24 al 16 (3ra. TRIPLE Nº 1 enganche) PISTA COMBINADA Nº 1 y 2

1008	P.Medina	7-1	1	Panecillo	56	J.Barraza	10
989	C.López	5-4-6	2	Motel	55	G.Barrera	9
1008	P.Molina	7	3	Adoptado	54	N.N.	11
976	R.Lorca	6	4	V. un Trago	53	C.Leigthon	6
466	B.Vidal	Reap	5	Eulogio	52	F.Díaz	3
981	P.Melero	7-8-5	6	Sin Susto	51	J.Díaz	5
999	O.González	Reap	7	Palenciano	50	M.Cabrolier	8
1012	L.Díaz	7-10	8	Pastel	50	J.Berrios	12
1012	A.Bullezú	5	9	Forjado	49	M.Santos	2
1015	W.Robles	4-4-3	10	Nejum	49	N.N.	7
976	O.Espinoza	5	11	Capinha	48	J.C.Silva	1
1007	J.C.Pichara	11h-7	12	Nonito	48	N.N.	4

GRUPOS: 1(1 al 4) 2(5 al 8) 3(9 al 12)

4ª

CARRERA a las 15.20 horas. 1.600 Mts. Ind. 24 al 16 (3ra. TRIPLE Nº 1 enganche) PISTA COMBINADA Nº 1 y 2

867	O.González	4-3-3	1	Abasto	56	J.Díaz	13
–	E.Inda S.	–	2	Atrevido	56	R.Jacquez	10
946	A.Bullezú	4	3	Control	56	E.Silva	9
867	R.Jaque	10-9	4	Detective	56	L.Ramos	11
888	P.Inda C.	10-10h	5	Falconete	56	N.N.	6
890	P.Inda C.	8-8h	6	G. Fin	56	N.N.	15
964	P.Medina	18-9	7	Menes	56	J.Barraza	3
968	A.Breque	13-3	8	Montalto	56	E.Guzmán	5
890	A.Bernal	6h	9	Pelahuenco	56	N.N.	14
962	P.Bagú	3	10	Poniak	56	M.Santos	8
968	J.Cavieres	6-4	11	Rocky	56	S.Vásquez	12
861	A.Bullezú M.	5-4-2	12	S.Louis	56	O.Escobar	2
962	E.Cortez	7h-6	13	San Blas	56	M.Aranda	7
867	A.Breque	2	14	T.Of Class	56	R.Pérez	1
968	C.García	10	15	Tripulante	56	N.Vargas	4
861	P.Baeza	6-3	16	Trokitroki	56	N.Urrutia	16

GRUPOS: 1(1 al 6) 2(7 al 11) 3(12 al 16)

5ª

Carrera.— a las 15.50 horas. 1.300 mts. Ind. 16 e Infs. (2ª. Válida 5 y 6).

981	A.Zamorano	2-2	1	Bronce	58	C.Leighton	13
1027	J.Sánchez	5h-4h	2	Gabacha	58	N.N.	10
985	R.Maggi	2-2	3	Papa Mono	57	J.Turrieta	9
985	C.Zúñiga	5	4	Baby Rose	53	O.López	11
570	A.Bullezú	Reap.	5	Rebonito	53	O.Escobar	6
1014	V.Romo	1-12	6	Rolliza	51	E.Suárez	15
1014	H.Espinoza	4-10	7	Cuore	50	N.N.	3
1038	J.Sánchez	6-14h	8	O.Lindos	50	N.N.	5
1014	J.C.Pichara	7-14	9	Peleador	50	O.Jara	14
1007	R.Allen	10-14	10	El Rola	49	N.N.	8
1007	O.Espinoza	13	11	Fraile	49	S.Zúñiga	12
1039	D.López	3-5h	12	Jantipa	49	M.Santos	2
983	R.Piombo	13-12	13	Calavera	48	J.Herrera	7
965	L.Severino	4-2-2	14	Halibut	48	N.N.	1
1007	J.Bravo	12-8	15	Tonkin	48	F.López	4

GRUPOS: 1 (1 al 5) 2 (6 al 10) 3 (11 al 15).

6ª

Carrera.— A las 16.20 hrs. 1.200 mts. Condicional. (3ª. Válida 5 y 6).

1031	J.Sánchez	6h-3h	1	Balig	56	A.Poblete	13
	J.Cavieres	----	2	B.Prank	56	A.González	10
968	J.Sánchez	10-11	3	Capataz	56	C.Donoso	9
953	A.González	14h	4	Cotocotoni	56	F.Díaz	11
949	O.González	15h	5	Damasquin	56	J.Verdugo	6
	J.Cavieres	----	6	Esopo	56	S.Vásquez	15
	E.Castro	---	7	G.Winner	56	C.Galleguillos	3
953	L.Toledo	3-5h	8	Haydn	56	C.Barrera	5
962	L.Herrera	12h-2	9	Llamarazo	56	G.Sandoval	14
747	D.Torres	11h-12h	10	Potente	56	M.Vergara	8
----	O.Gonzalez	----	11	Pretilero	56	M.Alvarez	12
----	A.Breque	---	12	Puyaral	56	R.Pérez	17
742	G.Silva	10h	13	S.Story	56	O.Muñoz	2
757	D.Alvarez	11h-3	14	Suculento	56	O.López	7
964S	Romero	4-9-3	15	TantoAmor	56	C.Leighton	1
758	R.Lorca	7-14	16	Toplis	56	O.Escobar	4
968	J.Lastra	12h-2	17	Yasta	56	C.González	16

GRUPOS: 1 (1 al 6) 2 (7 al 12) 3 (13 al 17).

7ª

Carrera.— A las 16.45 hrs., 2.000 mts. Clásico. República Argentina.

982	J.Cavieres	1-1	1	Gigolo	55	S.Vásquez	3
982	E.Inda	7-3-7	2	Pirque	51	E.Silva	2
982J	Cavieres	7-2-3	3	Torremar	49	P.Castillo	1
865	J.Cavieres	1-1-7	4	Lautaro	48	J.Díaz	4

GRUPOS: 1 (1) 2 (2 al 3) 3 (4).

8ª

Carrera.— A las 17.15 horas. 1.300 mts. Ind. 28 al 19.(4ª. Válida 5 y 6).

1017	L.Urbina	2-11	1	Dominiquino	57	A.Jalil	13
780	P.Bagú	Reap.	2	Paseo	57	S.Soto	10
1004	M.Rodríguez	1-5-4	3	Templo	57	O.Jara	9
1008	J.Zúñiga	5-3-8	4	Boyaca	56	R.Pérez	11
989	O.Silva	2-7	5	Lunaria	56	N.N.	6
1008	O.Silva	3-1-4	6	Polemista	56	N.N.	15
932	R.Lorca	7-3h	7	Sigros	56	N.N.	3
990	C.Beves	Reap.	8	Cremoso	55	C.González	5
989	L.Santos	1-2-1	9	Bye Bye	54	M.Aranda	14
1017	P.Melero	6-13	10	Contact	54	J.Barraza	18
1008	A.Valdés	9	11	Pirinco	54	M.Alvarez	8
1017	P.Melej	10-3	12	Priki	54	A.Poblete	12
957	H.Miranda	Reap.	13	Che Bacán	52	O.López	17
1017	J.Sánchez	1h-6	14	Chiripo	52	N.N.	2
628	L.Santos	Reap.	15	S.Deck	52	N.N.	7
762	P. Bagú	Reap.	16	Maringa	51	M.Santos	1
1002	A.Carreño	Reap.	17	Sicoro	50	N.Vargas	4
981	A.Martínez	1	18	Beniamino	48	J.Berríos	16

GRUPOS: 1 (1 al 6) 2 (7 al 12) 3 (13 al 18).

9ª

CARRERA A las 17.45 Hrs. 2.000 Mts. Indice 25 e Inf. QUINTA DEL 5 y 6. PISTA COMBINADA 1 y 2.

963	L.Severino	1	1	Marisco	56	N.N.	10
992	E.Zijl	5h-5h	2	Brunildo	55	E.Suárez	9
894	A.Valdés	Reap.	3	Zani	55	E.Silva	11
963	A.Zamorano	4-2	4	Ch.Gross	54	M.Santos	6
963	P.Bagú	6	5	Pelícano	54	S.Vásquez	3
1008	T.Jacial	3-3	6	Trompetista	54	A.Poblete	5
963	J.Inda	4	7	Ganimedes	53	F.Díaz	8
1012	J.Zúñiga	10-1	8	Velebit	53	J.Berríos	2
1012	A.Valdés	3-2	9	Particular	48	M.Aravena	7
1012	J.Melero	1-6	10	Sonoro	48	N.N.	1
1012	C.Bagú	2-4	11	Yanacón	48	J.C.Silva	4

GRUPO: 1(1 al 3) 2(4 al 7) 3(8 al 11)

10ª

CARRERA A las 16.15 Hrs. 1.200 Mts. CONDICIONAL. Machos de tres años no ganadores. SEXTA del 5 y 6. TRIFECTA EXACTA. Pista 1.

799	M.Rodríguez	13-9	1	Cazador	56	J.Duarte	13
882	M.Rodríguez	11-2	2	Sabedor	56	G.Sandoval	10
972	C.Miranda H.	17	3	Celoso	56	N.N.	9
972	L.Díaz	15	4	Cono Sur	56	R.Andana	11
1013	P.Medina	10-4	5	Fernandel	56	M.Alvarez	6
1013	P.Inda C.	3-10	6	Girondino	56	N.N.	15
1000	A.Donati	10h	7	Haquin	56	N.N.	3
1013	C.Melej	9-15	8	Llamando	56	N.N.	5
972	A.Breque	2-14	9	M. Boy	56	R. Pérez	14
1013	P.Bagú	2-3	10	Meklenburgo	56	S.Vásquez	18
927	L.Severino	12h	11	New Dandy	56	N.N.	8
	P.Polanco	Deb.	12	Presentado	56	D.Vásquez	12
1037	B.Maggi	2h	13	Pulento	56	N.N.	17
1037	E.Bécar	6-11h	14	Refulgente	56	N.N.	2
1013	J.L.Melero	13-5	15	B.Perquila.	56	J.C.Silva	7
1013	J.Melero	11-2	16	Sufrido	56	J.Barraza	1
672	E.Inda	12-9	17	Tonlemo	56	E.Silva	4
1013	A.Zamorano	8-11	18	Vengativo	56	P.Vega	16

GRUPOS: 1(1 al 6) 2(7 al 12) 3(13 al 18)
CORRAL 1-2

11ª

CARRERA A las 18.45 Hrs. 1.500 Mts. Indice 13 al 5. PISTA COMBINADA 1 y 2.

362	A.González	Reap.	1	Chirigue	56	R.Pérez	13
1034	M.Baeza G.	Reap.	2	Panchote	56	N.N.	10
1012	O.L.Silva	8h-3	3	Relevante	56	N.N.	9
996	P.Bagú	1-13h	4	Granerino	55	J.M.Aravena	11
1007	P.Bagú	7-3	5	Pinita	55	C.Leighton	6
913	J.Cavieres	11	6	Retraída	55	S.Vásquez	15
1007	V.Romo	3-1	7	Rima	55	N.N.	3
976	J.C.Pichara	5h-7	8	Salteño	55	N.N.	5
1012	O.Espinoza	4h-9	9	Topacio	54	N.N.	14
1007	O.Silva	3-5	10	Guasón	53	N.N.	8
981	E.Inda S	5-6	11	Bastonazo	52	N.N.	12
1007	O.Silva	6	12	Payanca	52	N.N.	
1007	W.Robles	6-11	13	P.Ropa	52	N.N.	
1039	A.Carreño	9-7h	14	Teleco	52	N.N.	
1007	P.Baeza	4	15	Pampanita	48	N.N.	

CORRAL 5 con 6
Grupos: 1(1 al 5) 2(6 al 10) y 3(11 al 15).

12ª

CARRERA. A las 7,15 Hrs. 1.200 Mts. Ind. [illegible] 2 Handicap. 1ª válida Triple Nº 2. (Pista Nº 1)

979	A.Martínez	15-9	1	Contralta	56	E. Guzmán
1014	E.Inda S.	4-5	2	H. Young	56	R. Jacquez
1014	E.Cortez	7-8-6	3	Relativa	56	J. Romero
272	E.Castro	Reap.	4	Diverso	55	R. Andana
1010	P.Baeza	11	5	L. Josefina	55	G. Barrera
1005	C.García	11-11	6	Metropoly	55	N. Vargas
614	L.Severino	Reap.	7	Trópico	55	N.N.
858	A.Quiroz	Reap.	8	A. Marilis	54	J. Turrieta
974	M.Muñoz	2-11	9	D. Domingo	54	D. Salinas
1010	C. Bagú	6-6	10	M. Daniela	54	N.N.
1030	J.L.Melero	11h	11	Toboso	54	J. Barraza
983	D.Bernal	12-2	12	Legionaria	53	M. Aranda
914	V.Romo	10	13	M. Salmón	53	E. Suárez
863	R.Serrano	Reap.	14	Tabaco	52	P. Vega
1030	J.M.Sánchez	7h-5h	15	T. One	52	N.N.
1010	P.Bagú	10-8	16	Voilá	52	J. Berríos
914	P.Inda C.	7-14	17	Foscarito	50	N.N.

GRUPOS: 1 (1 al 5) 2 (6 al 11) 3 (12 al 17).

13ª

CARRERA. A las 19.45 Hrs. 1.200 Mts. Ind. [illegible] al 12. 2ª válida Triple Nº 2. (Pista Nº 1).

255	L.Severino	Reap.	1	Baleada	55	N.N.
985	L.Santos	8-14	2	M. Cloud	53	M. Aranda
684	J.Segovia	Reap.	3	E. Pituca	55	N.N.
811	A.Carreño	Reap.	4	D. Moisé	54	J. Barraza
985	M.Velarde	9-3	5	Ilícita	54	C. Galleguillos
2407	J.Sánchez	Reap.	6	M. Claro	54	N.N.
1001	E.Inda S.	Reap.	7	Beware	53	J. Díaz
884	O.Espinoza	13	8	P. a Pelo	53	O. Muñoz
985	R.Serrano	8-6	9	Yaskara	53	J.C. Silva
1003	A.Carreño	Reap.	10	Zig Zag	53	J. Verdugo
613	A.Zamorano	Reap.	11	A. Pura	52	O. Jara
987	V.Romo	9-1	12	Bostonia	52	M. Santos
1038	C.Bagú	9h-4h	13	Espiganta	52	C. Barrera
1016	O.Silva	12-9	14	Reunión	52	J. Romero
1014	O.L. Silva S.	9-9	15	Sifón	52	N.N.
908	O.González	14	16	Zarcilla	52	M. Cabrolier
1014	L.Herrera	4	17	B. Bird	51	G. Sandoval
979	F.Pinochet	1-11	18	Burrita	51	N.N.

GRUPOS: 1 (1 al 6 (2 (7 al 12) 3 (13 al 18).

14ª

CARRERA. A las 16.15 Hrs. 1.200 Mts. Ind. 2[illegible] al 13. 3ª válida Triple Nº 2. (Pista Nº 1).

986	P.Baeza	2-3	1	Redondela	56	G. Barrera
1040	M.Velarde	6-1h	2	Tebeso	56	S. Soto
780	M.Baeza G.	Reap.	3	Cartillera	55	O. Jara
985	L.Díaz	6-1	4	D. Diego	55	P. Plaza
981	A.Bullezú M.	9-9	5	Agil	54	O. Escobar
1015	P.Melero	8-2	6	Alfil	54	J.Barraza
1017	R.Serrano	2-3-8	7	Concordia	54	C. Leighton
985	A. Quiroz	1h-13	8	Druida	54	J. Turrieta
1017	J.Zúñiga	7-6-5	9	Miga	54	J. Romero
1017	D.Bernal	15-10	10	Tamán	54	R. Jacquez
1016	C.Melej	3-8-1	11	Mesonero	53	J. Díaz
281	P.Bagú	Reap.	12	Traro	52	J. Berríos
986	L.Santos	2-7	13	Retorno	51	M. Aranda
1015	O.Espinoza	10	14	G Smile	50	N.N.
1015	A.Martínez	12-14	15	Zampatortas	50	L. Menghini
979	A.Carreño	13-1	16	Zitella	50	M. Santos
1015	R.Serrano	1-8	17	Staff	50	J.C. Silva
1002	L.Urbina	Reap.	18	Económico	49	J. Monardez

NO VALIDA APUESTA POLLON DE ORO.

No hace goles, pero gana carreras

Juan Orellana, el otro "artillero"

□Su similitud de nombre con el goleador de la selección chilena de fútbol sirve para relacionar su eficiencia en la pista de ambos hipódromos. El jinete aprendiz es uno de los más ganadores del momento

...ha constituido en uno de los "go...dores" del momento. En la jornada ...n de semana tuvo dos brillantes ...os para seguir aumentando en ...orta, pero eficiente trayectoria ...era.... Cada vez que lo dejan ac...ar a su manera consigue ac...ones certeras que le ponen entre ...mejores de su generación... JUAN ...ELLANA, nada que ver en la re...dad con el máximo artillero de la ...ción nacional, pero sí con algu... de sus características profesiona...

...Es tenaz, sacrificado y cuando hay ...avalar condiciones lo hace de la ...or manera...

EL JINETE

Hace muchos años que Juan ...llana conocía la hípica desde muy ...a porque era cuidador de ca...llos. Había soñado con ser jinete, ...la posibilidad de conseguir la li...cia se le hecía muy difícil porque ...tenía apoyo de nadie.

Hoy en día Orellana Poz figura ...re las fustas jóvenes de más futuro ...r de sus actuaciones, sobre todo ...el presente año.

Tiene 25 años, edad bastante ...librada para comenzar con ma...rez una profesión y ser capaz de re...r los reveces y alegrías que depara ...hípica.

"Fueron ocho los años que estuve ...rando en la cuadra del prepara... Alberto López. Como le decía, no ...el impulso suficiente como para ...everar por la patente de jinete y ...fui quedando hasta ponerle empeño hace dos años... Estoy contento eso sí, porque mi mayoría de edad me permite ser un profesional responsable y dedicado ciento por ciento a la actividad. He sabido de casos de algunos colegas que son jinetes a temprana hora y no se dedican completamente".

INICIO EN 1982

Juan Orellana, una vez con la licencia en su poder, no tuvo la fortuna de algunos pero eso no significó una barrera en sus pretensiones de jinete con ansias de triunfo. Casi a fines de año pudo materializarse la primera y anhelada carrera:

"Mi primer año de competencia lo hice en el Club Hípico. Fueron seis victorias las que conseguí, pero en su mayoría a fines de temporada. No gané antes por la poca ayuda recibida, pero al fin pude salir adelante y esperar un próspero 1983.

¿En la actualidad, has conseguido más de los planeado?

"En realidad el presente año ha sido magnífico para mi campaña. Uno siempre espera la mayor cantidad de triunfos y pienso que si la temporada finalizara en estos momentos estaría conforme con lo ganado.

Llevó once ganancias a la fecha y 17 en total, contabilizando desde que empecé".

BUEN SECRETARIO

¿Cuál es la razón del repunte?

"Creo que la razón de todo se debe a que conseguí un secretario de la altura de Carlos Oviedo, que además de cumplir su función de muy buena forma, es un gran amigo. Los consejos que me da los debo aplicar en la pista y fuera de ella. Creo que juntos hemos hecho una buena dupla que se ve reflejada con las constantes victorias, productos a las montas con verdadera opción que me consigue".

"TROPICO", GRAN RECUERDO

Para Juan Orellana el triunfo más significativo del presente año ha sido con el caballo "Trópico", ya que con él además de ganar su primera carrera, completó las diez en la ocasión.

"Es un caballo al que recordaré siempre. Trópico me dio la satisfacción de cruzar el disco en la primera posición.

Después cuando conseguí las diez y cambié de categoría me volvió a entregar la dicha, sobre todo ese día que hice doblona.

BUENA RECEPCION

¿Después de esta demostración de capacidad competitiva, cuál ha sido el trato de los preparadores?

"Han cambiado bastante. Ahora las montas que me ofrecen son mejores. Esta situación se da en todo profesional que está ganando. Creo que debo aprovechar el momento y vencer en todas las competencias donde tenga montas para ello.

¿Qué esperas hasta fines de año?

"Ojalá Dios me ayude, quiero completar las treinta carreras hasta fines de año. Luego empezar 1984 con la posibilidad de llegar hasta las sesenta y ser jinete de primera categoría. Por empeño personal no me quedo y creo que eso todos los saben porque estoy a diario en la cancha trabajando duro".

ADMIRACION POR VASQUEZ

Siempre los jinetes que recién están dando que hablar tienen un modelo al que imitan o tratan de conseguir alguna de las catacterísticas que lo han hecho triunfar. Juan Orellana tiene el suyo y no trepida en darlo a conocer: **"Sergio Vásquez tiene un muy buen estilo y bastante tranquilidad para correr..."**

¿Cuál es tu principal virtud?

"Creo ser tranquilo y cuando tengo caballo, comúnmente me responden..."

CUIDADOR Y JINETE

La relación la hace el propio jinete que estuvo por muchos años de empleado de corral: **"Ser cuidador de caballo es muy duro. Se sufre mucho, porque hay que ser sacrificado, de otra manera no se surge. La actividad de jinete es peligrosa, pero es más independiente. Todo depende ahora de uno exclusivamente. Si gana tiene para comer, de lo contrario, nada...**

HIJAS

Una de las razones de vivir y triunfar de este profesional es justamente la presencia de sus dos pequeñas hijas que le ayudan en ánimo cuando le va mal. De siete y tres años, Karina y Faviola alegran la existencia de Orellana que piensa de esta manera de ellas:

"La más pequeñita es la más entusiasta en esto de los caballos. Cada vez que la traigo se pone feliz. A ellas quiero que nada les falte porque son niñas que lo merecen todo. Por esa razón me estoy esforzando mucho.

CONCEPCION, EL INICIO

Uno de los pasos de su corta campaña que recuerda con mayor cariño es justamente su permanencia en la ciudad de Concepción, donde aprendió en gran parte lo que sabe en la actualidad:

"La gente del Club Hípico de Concepción es demasiado buena. A mi me trataron de muy buena forma los cuatro meses que estuve fogueándome a mediados de 1980".

¿Cómo nació la posibilidad?

"Mientras trabajaba en el corral de Alberto López, me "echaron carbón" para que viajara hasta Concepción en busca de experiencia. Al final me terminaron por convencer y viajé hasta allá.

MANUEL SANTOS, GRAN AMIGO

Agradecimientos a la familia del jockey Manuel Santos fue lo primero que señala Orellana. **El tiempo que permanecí en el hipódromo de Mediocampo lo pasé en la casa de mi colega. Además de conocer nuevas facetas de la hípica, nos hicimos muy amigos con Manuel cuya amistad sigue en Santiago, desde que se trasladó. Mientras estuve en Concepción, salimos juntos a todos los lugares. Más que una relación amistosa, creo que somos como familiares porque realmente me hicieron sentir como en mi casa cuando estuve en su hogar.**

ARTILLERO...

En la última carrera del miércoles pasado, Juan logró triunfo con "Tebeso" y posteriormente el sábado con "Tanica" en la primera del programa. Vale decir cerró la jornada del 18 de mayo y abrió la del sábado 21... El "artillero", a lo igual que el futbolista responde a la confianza de los entrenadores al acertar dos grandes actuaciones en la última semana.... Como puede apreciarse ambos hacen maravillas en la cancha...

JUAN ORELLANA se ha constituido en uno de los jinetes aprendices de mayor efectividad en estos últimos meses. La madurez que le entregan sus 25 años de edad le permite calibrar una campaña que se ve aumentada en ganancias semana tras semana. En la fotografía vemos al "artillero" junto a "Tanica", ganadora de la primera carrera del sábado pasado en La Palma.

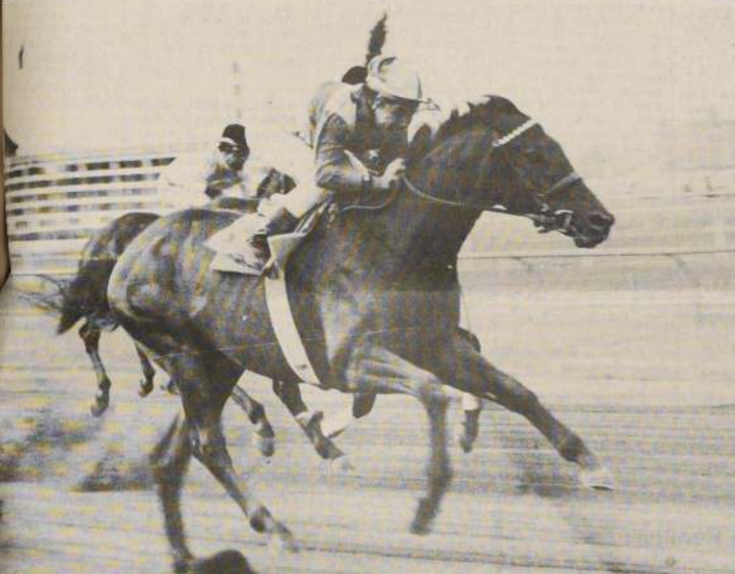

INFANZON sigue mostrando sus dotes de velocista neto. En la pista de arena del Club Hípico (regular) cronometró 49 segundos en 800.

Club Hípico

"Kilogramo" en cotejo de peso

En un terreno regular se produjeron los cotejos del lunes en la pista de ...a del Club Hípico, donde destacó KILOGRAMO al cronometrar para ...mil doscientos metros 1 minuto 17 ...undos y dos quintos. Estuvo a cargo Ramón Andana.

Los mejores registros en las diferen... distancias:

1.600 metros

EXTRA SUITE: Sobresalió con ...mpo de 1 minuto y 47 segundos cla... Sergio Vásquez estuvo en la ...ducción.

1.400 metros

CAVIGLIA: cronometró un minu... treinta segundos y tres quintos ...a Ramón Andana

1.000 metros

KUNKA: Pasó en 1 Minuto y ...ro segundos clavados. José Muñoz ...en su cruz.

800 metros

INFANZON: movió en 49 segundos ...tos. Adolfo González fue el con...tor.

700 metros

SOLASTRAL: Puso cuarenta y tres ...undos y tres quintos junto al jockey ...n Berríos.

600 metros

PAMPANITA: Cotejó en treinta y ...segundos exactos y el jockey Juan ...os Silva.

Finalmente en los 500 y 400 metros ...caron **ENAGUA** (Gustavo ...rera) y **BOLD FRANK** (S. Soto) ...registros de 30 y 24 segundos res...tivamente.

Otros tiempos fueron estos:

PISTA DE ARENA (REGULAR) LUNES 23

...00 metros

...TIN (P. Cerón) en 1.52 1/5, al ...rón
...PO (J. Díaz) en 1.47 2/5
...TALERA (J. Duarte) en 1.48 4/5

1.400 metros

SKYLLAKIA (A González) en 1.31 3/5
DIGNITE (P. Cerón) en 1.32 4/5
PICASSO (A. González) en 1.34 2/5

1.200 metros

HAREM LADY (S. Vásquez) en 1.18 2/5
KUNTA KINTE (A. González) en 1.18 2/5
NATIVE MOSS (G. Barrera) en 1.18
MILLARAPUE (S. Vásquez) en 1.22 1/5
JARDAN (A. González) en 1.17 3/5
CIRSE (J. Díaz) y Trivella (S. Vásquez) en 1.19 3/5; iguales
HUBI (D. Vásquez) en 1.17 3/5
JALONAZO (A. González) en 1.19 1/5
HINCAPIE (M. Santos) en 1.18
APLAUSO (R. Pérez) en 1.20

1.000 metros

CAROLINSKA (P. Vega) en 1.04 4/5
CHAPLET (O. Muñoz) y Sivela (M. Zárate) en 1.06 3/5; iguales
DRACONIANO (S. Soto) en 1.05

800 metros

LAUTARO (A. González) en 49 3/5
TORREMAR (J. Díaz) en 50
VERTIENTE (R. Toledo) en 51 4/5
PEPO (J.C.Silva) en 50
CHAVAL (J. Muñoz) en 50 3/5

700 metros

DISCOTECA (P. Cerón) en 45 3/5
TROKITROKI (G. Barrera) en 45
GRANERINO (J. M. Aravena) en 45,
CHIPI (J.M.ARAVENA) y GRAN PALERMO (S. Soto) en 45 4/5; iguales

600 metros

FOSSE (F. Díaz) en 38 2/5
MIC MAC (G. Barrera) en 38
ESTIRATE (G. Pezoa) en 38 1/5

500 metros

RELEVANTE (J. Romero) en 31
DETECTIVE (L. Ramos) en 31 2/5
PROVIDENCIA (M. Zárate) en 32

Estadística

Juan Bernal líder en Viña

Juan Bernal, al conseguir un triunfo en la reunión del viernes en el Valparaíso Sporting, quedó como único líder de la estadística de ese recinto de la Quinta Región. Con este avance sostenido del avezado hombre de turf sólo viene a ratificar el excelente año que ha tenido junto a sus pupilos en los tres hipódromos centrales. A la fecha suma 23 carreras y es seguido por Luis Urbina con 22 triunfos.

"Marc", pupilo de Bernal, correrá este domingo en el césped del Blanco Encalada ante un grupo de peso en los 1.600 metros, y entre los que destacan Spot y Chalotín.

JUAN BERNAL. Luego de su último triunfo en Viña del Mar, quedó como único puntero entre los preparadores porteños.

OLIVERIO MARTINEZ REPUNTA

El ganador de las dos últimas estadísticas locales, Oliverio Martínez repunta lentamente y se va colocando entre los primeros. El profesional sumó 18 ganancias. Más atrás está David Alvarez que sigue en el cuarto lugar con 15 victorias.

Entre los preparadores de mejor rendimiento en la última jornada está Ricardo Chellew, que ganó en dos oportunidades y se colocó entre los de vanguardia totalizando siete pruebas en la actualidad.

JINETES

Marcos Aranda sigue en la punta, seguido siempre por Francisco Carvajal con veinte. La diferencia se está acortando entre el líder y su escolta que puede constituirse más adelante en un escollo bastante difícil para Aranda. Tercero y a sólo una carrera de Carvajal se ubica Antonio Vergara con 19 ganancias. Pormenores:

PREPARADORES

Juan Bernal	23
Luis Urbina	22
Oliv. Martínez	18
David Alvarez	15
Luis A. Bernal	10
Gabriel Reyes	9
E. Segundo Guajardo	8
Jaime Jara	8
Rcdo. Chellew	7
Delfín López	7
Fco. Hernández	6
Rafael Bernal	6
Pedro Bagú	5
Alonso Carreño	5
Cristián López	5
Hugo Jara	4
Luis Santos	4
Gustavo Pombo	4
Ernesto Castro	3
Juan Gálvez	3

JINETES

Marcos Aranda	26
Fco. Carvajal	20
Antonio Vergara	19
Val. Cáceres	15
Juan Navarrete	13
Erto. Guajardo	12
Amthar Jalil	10
José González	9
Gabriel Pardo	8
Oscar Jara	7
Sergio Azócar	7
Omar Silva	7
Albto. Muñoz	6
Juan Maira	6
Raúl Durán	6
Gustavo Barrera	5
Fdo. Díaz	5
Roberto Pérez	5
Orlando Castillo	4
Miguel Peñaloza	4

AMTHAR JALIL. Buen año ha conseguido el jockey. Suma a la fecha diez ganancias y se ubica entre el grupo de vanguardia.

SOLASTRAL dejó grata impresión en su cotejo al pasar los 700 metros en 43 segundos y tres quintos junto a Juan Berríos.

clasificados

AGUSTINAS 1269-CASILLA 81-D-FONO 82222

1 JUDICIALES Y LEGALES

EXTRACTO.— En el Tercer Juzgado Civil de San Miguel se ha concedido la posesión efectiva de la herencia quedada al fallecimiento de don Manuel Jesús Aravena Sepúlveda, a su hija legitimada Eva Aravena Silva, sin perjuicio de los derechos de la cónyuge sobreviviente, doña Guillermina Silva Ruiz.— La Secretaria.

24-25-26

EXTRACTO.— En Segundo Juzgado Civil de San Miguel se ha ampliado la posesión efectiva de la herencia quedada al fallecimiento de don Hernán del Carmen Lillo Soto, a sus hijos legítimos Sofía del Carmen, Herminia de las Mercedes, Domitila del Carmen y José Osvaldo, todos de apellidos Lillo Cortés.— La Secretaria.

24-25-26

QUIEBRA.— Corporación Inversiones Cash Ltda. 8º Juzgado Civil Stgo. Resolución 11 mayo 1983, se tuvo por verificado crédito extraordinario preferente ascendente a US$ 1.200.000, más interés, costas en favor Banco de Fomento de Valparaíso en Liquidación.— Secretaria.

24-25-26

CITESE interesados a la facción de inventario solemne, sucesión Manuel Antonio Martínez González, así ordenado por el Vigésimo Cuarto Juzgado Civil de Mayor Cuantía para el día 27 de mayo de 1983 a las 13.00 horas.— La Secretaria.

24-25-26

EXTRACTO. En la quiebra "Pruzzo y Cía. Ltda." del Quinto Juzgado Civil de Santiago, tuvo por verificado crédito extraordinario a favor de la Sociedad "Telex Chile Comunicaciones Telegráficas S.A." por $ 227.938,68, más intereses devengados. La secretaria.

23-24-25

QUIEBRA: Constructora José Villanueva Ltda. Notifica Séptimo Reparto Provisorio de Fondos, el cual contempla pago de 10% sobre créditos valistas reconocidos. Síndico de Quiebras Metropolitano.

23-24-25

QUIEBRA. Empresa Constructora Mario Millán Limitada. Décimo Sexto Juzgado Civil de Santiago. Resolución de fecha 10 de mayo de 1983, tuvo por ampliado el inventario de los bienes de la fallida, el que se tendrá por aprobado si no fuere objetado dentro del plazo legal. Secretaria.

23-24-25

NOTIFICACION: Por resolución de fecha 20 de Diciembre de 1982, del Vigésimo Juzgado Civil de Santiago, en los autos sobre Quiebra "Manufacturera de Plástico Elástico S.A.", rol Nº 14479, se tuvo por verificado el crédito fiscal preferente artículo 2472 Nºs 5 y 8 del Código Civil por $ 13.952.393,94, correspondiente a Impuestos al Valor Agregado y Renta. La Secretaria.

23-24-25

QUIEBRA: Engel y Cía. Soc. Anónima de Comercio Exterior 7º Juzgado Civil de Santiago. Por resolución de fecha 17 de mayo de 1983 tuvo por aprobadas bases de remate, si no se objetaren dentro de tercero día, del siguiente inmueble de la fallida: 1.— Se rematan las oficinas Nº 239 y 240 y sala de baño en batería 240 del segundo piso del edificio ubicado en la esquina norponiente de calle Huérfanos con Bandera, cuyas entradas principales son Huérfanos 1117 al 1147 y calle Bandera 318 de esta ciudad, de acuerdo al plano agregado al final del registro del mes de julio de 1962, carteles 15 al 22, y dueño además de derechos en proporción al valor de lo adquirido en unión de los otros adquirentes, entre los cuales se encuentra el terreno formado por dos lotes, que deslinda: Primer lote: Norte, antigua casa del Consulado; Sur, calle Huérfanos; Oriente, calle Bandera; y Poniente, con predios de don Pedro Felipe Iñiquez y don Manuel Ortúzar. Segundo Lote: Norte, en Línea quebrada en dieciséis coma sesenta metros y veintiséis coma noventa y ocho metros con Palacio de los Tribunales de Justicia; Sur, en línea quebrada de veintitrés coma doce metros con línea oficial de edificación de la calle Huérfanos y en veintiuno coma cuarenta y cinco metros con edificio de la Compañía de Seguros La Nacional; al Oriente, en línea quebrada, en cincuenta y uno coma ochenta y un metros con inmueble de propiedad de la Caja Nacional de Empleados Públicos y Periodistas y en tres coma setenta y tres metros con Palacio de Los Tribunales de Justicia; y Poniente, en treinta y uno coma cincuenta y cinco metros con Edificio de la Compañía de Seguros La Nacional y en veinticuatro coma setenta y dos metros con edificio Grau. La propiedad se encuentra inscrita a Fs. 20.159 Nº 26.416 del Registro de Propiedad de 1981 del Conservador de Bienes Raíces de Santiago y tributa bajo el rol 134-198. 2.— Mínimo para las posturas será la suma equivalente a 1.722 U.F. 3.— Precio se pagará al contado. 4.— Para participar en subasta, acompañar vale vista o boleta consignación a la orden del Juzgado correspondiente al 10% del mínimo. Se tendrán por aprobadas si no se objetaren dentro de tercero día. Secretario.

23-24-25

QUIEBRA: Engel y Cía. Soc. Anónima de Comercio Exterior 7º Juzgado Civil de Santiago. Por resolución de fecha 17 de mayo de 1983 tuvo por aprobadas las bases de remate, si no se objetaren dentro de tercero día, del siguiente inmueble de la fallida: 1.— Se rematan conjuntamente y en un solo todo, las oficinas 700 al 709, ambas inclusive, del edificio ubicado en calle Compañía 1068 de esta ciudad, de acuerdo con plano que corre agregado al final del Registro del mes de enero de 1960, cartel 5 al 13 y dueño además de derechos en proporción al valor de lo adquirido en unión de los otros adquirentes, en los bienes comunes entre los cuales se encuentra el terreno que deslinda: Norte, calle Compañía; Sur, propiedad de la Compañía de Seguros de Vida la Chilena Consolidada; Oriente, con propiedad que fue de la Caja de Retiro del Ejército y de la Armada; y Poniente, propiedad del Fisco. La propiedad se encuentra inscrita a Fs. 9.629 Nº 11.763 del Registro de Propiedad de 1981 y tributa bajo el rol 131-157. 2.- El mínimo para comenzar las posturas será la suma equivalente en dinero a 4.300 U.F. 3.- El precio se pagará con un 40% contado y saldo a 6 y 12 meses plazo, contados desde fecha subasta en equivalente en dinero a U.F. valorizadas al día del pago efectivo. Saldo precio devengará 13% interés anual quedando propiedad hipotecada para responder saldo, precios, intereses y costas. 4.- Para participar en la subasta, acompañar vale vista o boleta consignación a la orden del Juzgado correspondiente al 10% del mínimo. Se tendrán por aprobadas si no se objetaren dentro de tercero día. Secretario.

23-24-25

QUIEBRA. "Equipos y Accesorios Náuticos y Terrestres S.A. Nautiequipo S.A." Décimo Tercer Juzgado Civil de Santiago. Resolución de fecha 14 de abril de 1983. Tuvo por acompañada nómina de créditos verificados con los siguientes créditos. Créditos Valistas: Julio Luna y Cía Ltda. $ 32.400,00 más intereses legales; Octavio Roa Delgado $ 369.482,00; Jorge Avaria Castro $ 398.760,00; Banco Sudamericano $ 16.254.094.90 más intereses que correspondan; Luisa Guzmán Hurtado de Gandarillas $ 187.992,88; Gabriel Armas Fernández $ 1.350.000,00 más intereses correspondiente y gastos protesto; Instituto Profesional de Osorno $ 114.816; Jorge H. Flores Mendoza e Hijos Ltda. $ 10.620,00 Créditos Preferentes: Severo Valderrama Castro $ 180.019,82 1ª clase Art. 2.472 Nº 4 C. Civil; Servicio de Seguro Social $ 20.264,21 Pref. 1ª clase art. 2.472 Nº 5 C. Civil. Secretaria.

23-24-25

QUIEBRA: "Héctor Guajardo Wilson". Vigésimo Tercer Juzgado Civil de Santiago. Resolución de fecha 28 de marzo de 1983 tuvo por acompañada nómina de créditos verificados con los siguientes créditos: Créditos Valistas: Roberto Rojas Jentzen $ 993.462,00; Hugo Ortiz de Filippi $ 360.000,00; Jorge Matus Westenenk $ 236.069,80 más intereses; Sociedad Comercial e Inversiones Ltda. $ 1.828.640,05; Arturo Alvarez Arroyo $ 52.940,08; Roberto Rojas Jentzen $ 588.802,52; Aice Comercio Exterior Ltda. $ 220.310,00; Airola y Cía. Ltda. $ 69.250,00 más intereses, gastos y costas; Importaciones y Exportaciones Alhambra Ltda. $ 155.563,13; Importadora y Exportadora "La Casa Azul S.A." $ 573.451,20 más intereses y costas; Consorcio Periodístico de Chile S.A. "COPESA" $ 58.320,00 más intereses que correspondan; Banco de Fomento de Valparaíso $ 1.015.000,00; Banco del Trabajo $ 6.550.174,30 más intereses corrientes; Javier Echeverría Alessandri $ 563.256,50; Centro Banco $ 1.164.000,00. Créditos Preferentes: Fisco de Chile $ 1.200.129,55 Pref. 1ª clase, Art. 2.472 Nºs 5 y 8 del C. Civil; A.F.P. Santa María $ 5.435,27 más reajustes, intereses y recargos, Pref. Art. 2.472 Nº 5 del C. Civil. Secretaria.

23-24-25

QUIEBRA: "Zerbi Edwards y Cía. Ltda.", Vigésimo Juzgado Civil de Santiago, resolución de 5 de mayo de 1983, ordenó notificar fecha cesación de pago de la fallida propuesta por Síndico, día 11 agosto 1981. Secretario.

23-24-25

SEXTO Juzgado Civil de Santiago, amplió posesión efectiva de Orlando Primitivo Rojas González y Olga Haydée Coros Valdés a hijo Boris Fedor Rojas Coros. El Secretario.

23-24-25

DECIMO Juzgado Civil de Santiago, concedió posesión efectiva Ana Vera Valenzuela a hijo Manuel Humberto Vera Vera, en calidad de heredero universal. El Secretario.

23-24-25

DECIMO Tercer Juzgado Civil, concedió efectiva herencia María Pastora Vergara Henríquez a hijos legítimos Ana Silvia, María Eliana, María Victoria, Marta Eliana, Ramón, Cesareo Enrique, Eglantina del Carmen y Amelia Pastora Fredes Vergara. El Secretario.

23-24-25

SEGUNDO Juzgado concedió posesión efectiva Leandro Segundo Contreras Muñoz a Lucy Contreras Osorio, Leandro Contreras Cortez, sin perjuicio derechos cónyuge Reveca Osorio. Tramitación acogiéndose artículos 33-37 Ley 16.271.

23-24-25

EN el Segundo Juzgado Civil San Miguel, se ha concedido la posesión efectiva de la herencia intestada quedada al fallecimiento de don Carlos Enrique Pradenas Ortega, a sus hijas legítimas María Soledad y Cecilia Ana, ambas de apellidos Pradenas Vargas, sin perjuicio de los derechos de la cónyuge sobreviviente, María Gladys Vargas Farías. La Secretaria.

23-24-25

EXTRACTO. Tercer Juzgado Civil del Departamento Pedro Aguirre Cerda concedió Posesión Efectiva de la herencia intestada quedada al fallecimiento de don Rodolfo José Ponce Rojas a sus hijos legítimos José Aparicio, Marisol, Inés y María Cristina Ponce Herrera, sin perjuicio de los derechos de su cónyuge sobreviviente Da. María Inés Herrera San Martín. Secretaria.

23-24-25

EXTRACTO. Segundo Juzgado Civil San Miguel concedió Posesión Efectiva Héctor Hugo Venegas Rabello a Héctor, Sergio, Susana, José y Daisy Venegas Fuentes, sin perjuicio derechos cónyuge sobreviviente Angela del Tránsito Fuentes Contreras. Secretaria.

23-24-25

17 Juzgado concedió posesión efectiva a Juan Francisco Donoso Muñoz a hijos legítimos Elba Isolda, Aída Stella Donoso Barraza, sin perjuicio derechos cónyuge sobreviviente: Ema Aída Barraza Costa.

23-24-25

QUIEBRA. Industrial y Comercial Zalaquet S.A. Décimo Quinto Juzgado Civil. Resolución 16 de mayo de 1983, tuvo por verificado crédito extraordinariamente por la suma $ 5.176.950, presentado por don Andrés Aninat Solar, en representación de Financiera de Capitales S.A. en Liquidación. La Secretaria.

23-24-25

SEXTO Juzgado Civil concedió posesión efectiva Wilhelm Richard Lorenz Waldmann a hijos Karl y Richard Lorenz Rothe, sin perjuicio cónyuge sobreviviente. Secretaria.

23-24-25

QUIEBRA: Engel y Cía. Soc. Anónima de Comercio Exterior 7º Juzgado Civil de Santiago. Por resolución de fecha 17 de mayo de 1983 tuvo por aprobadas las bases de remate, si no se objetaren dentro de tercero día; del siguiente inmueble de la fallida: 1.- Se remata el departamento Nº 47 ubicado en el cuarto piso del edificio situado en calle Teatinos Nº 20 y Avda. Bernardo O'Higgins Nº 1315 de esta ciudad, de acuerdo al plano que corre agregado al final del registro del mes de septiembre de 1971 cartel 48 y dueño además de derechos en proporción al valor del departamento en unión de los adquirentes de los otros departamentos de los bienes comunes entre los cuales se encuentra el terreno que deslinda: Lote D: Norte, resto de la propiedad fiscal que fue antes de don Julio Pereira, hoy Caja de Crédito Agrario, en 35,20 metros; al Oriente, nueva línea de calle Teatinos en 3,60 metros; Sur, propiedad fiscal expropiada al Club Militar, hoy Caja de Crédito Agrario y propiedad de la Caja Nacional de Empleados Públicos y Periodistas, en 34,85 metros; y Poniente, con propiedad de la Caja Nacional de Empleados Públicos y Periodistas, antes de don Carlos Ugarte y señor Olea, en 4,97 metros. Lote C: Norte, en 3,75 metros, propiedad fiscal que fue de don Julio Pereira, hoy Caja de Crédito Agrario, o sea, lote ya deslindado, Sur, Avenida Alameda Bernardo O'Higgins, en 1,30 metro ; Oriente, nueva línea de la calle Teatinos, en 46,75 metros; y Poniente, propiedad de la Caja Nacional de Empleados Públicos y Periodistas, antes Alfredo Délano, en 46,70 metros. La propiedad se encuentra inscrita a Fs. 10.677 Nº 12.573 del Registro de Propiedad de 1980 del Conservador de Bienes Raíces de Santiago y tributa bajo el rol de avalúo 35-39. 2.- Mínimo para las posturas será el equivalente a 1.640 U.F. 3.- Precio del remate se pagará al contado. 4.- Para participar en la subasta, acompañar vale vista o boleta consignación a la orden del Juzgado correspondiente al 10% del mínimo. Se tendrán por aprobadas si no fueren objetadas dentro de tercero día.— Secretaria.

23-24-25

EXTRACTO. Segundo Juzgado Civil San Miguel concedió Posesión Efectiva Francisco Medina Palma a María, Francisco y Ximena Medina Arce, sin perjuicio derechos cónyuge sobreviviente Olga Arce Gómez. Practicare Inventario Solemne 26 de mayo de 1983, 11 hrs. Secretaria.

23-24-25

EXTRACTO. Tercer Juzgado Civil del Departamento Pedro Aguirre Cerda concedió Posesión Efectiva de la herencia intestada quedada al fallecimiento de don Gustavo Avila Reyes, a sus hijos legítimos: Juana, Alejandro Moisés, Ruth Ester, David Elías, José Cornelio, Amelia Rebeca y Gustavo Eliseo Avila Leiva, sin perjuicio de los derechos de su cónyuge sobreviviente María Eliana Leiva Vergara. Practicaré Inventario Solemne el día 27 de mayo de 1983, a las 10.30 horas. Secretaria.

23-24-25

EXTRACTO. Noveno Juzgado Civil de Santiago. Por resolución de 20 de mayo de 1983 tuvo por verificados créditos preferentes que don Hernán Troncoso Larronde verificó en representación de Luis Bustos Bustos y otros ex trabajadores de fallida, socios Sindicato Nº 3, según nómina adjunta, y don Mario Boero Merello por Carlos Alberto Gorrini Sanguinetti, ascendentes a $ 5.153.598,94 en quiebra "Paños Tomé S.A.", rol 905-82. Secretario.

23-24-25

NOVENO Juzgado Civil de Santiago. Por resolución de 25 de abril de 1983 tuvo por verificado extraordinariamente crédito ascendente a $ 5.630.000 a favor del Banco Sudameris que don Williams Jalaff Escandar verificara en quiebra de "Paños Tomé S.A." Rol 905-82. Secretario.

23-24-25

NOTIFICACION: Por resolución de fecha 3 de enero de 1983, del Primer Juzgado Civil de Santiago, en los autos sobre quiebra "Sociedad Industrial del Caucho", rol Nº 1932-82, se tuvo por verificado el crédito fiscal preferente artículo 2.472 Nºs 5 y 8 del Código Civil por $ 1.545.440,57, correspondiente a Impuestos al Valor Agregado y Renta. La Secretaria.

23-24-25

NOTIFICACION: Por resolución de fecha 19 de abril de 1983, del Primer Juzgado Civil de Santiago, en los autos sobre quiebra "Edgardo Retamal e Hijos", rol 177-82, se tuvo por verificado el crédito fiscal preferente artículo 2.472 Nºs 5 y 8 del Código Civil por $ 546.594,66, correspondiente a Impuestos al Valor Agregado. La Secretaria.

23-24-25

QUIEBRA: Sociedad Industria de Cosméticos S.A. 20º Juzgado Civil Santiago, Agustinas 1127, 2º piso. Resolución de 18 de mayo 1983, declaró quiebra de Sociedad Industria de Cosméticos S.A., comerciante, domiciliado en Avda. Panamericana Norte Nº 3061 representada por don Ricardo Greene Zúñiga, domicilio Espoz Nº 5931. Las personas que tengan papeles o bienes de la fallida deben entregarlos dentro de tercero día al Síndico de Quiebras bajo pena de ser tenidos por encubridores o cómplices de la quiebra. Acumúlense a la quiebra juicios pendientes contra la fallida. Adviértase al público que no debe hacer pagos ni entrega de mercadería a la fallida bajo pena de nulidad de los mismos. Los acreedores residentes en el territorio de la república deben verificar créditos dentro 30 días bajo apercibimiento legal. Notificaciones legales se efectuarán en el diario La Nación. Secretario.

23-24-25

NOTIFICACION: Por resolución de fecha 13 de Abril de 1983, del Noveno Juzgado Civil de Santiago, en los autos sobre quiebra "Hoteles Unidos S.A. Husa u Hoteles e Inversiones Iberoamericano Ibisa", rol Nº 2533-82, se tuvo por verificado el crédito fiscal preferente artículo 2472 Nºs 5 y 8 del Código Civil por $ 9.101.465,91, correspondiente a Impuestos al Valor Agregado y Renta. La Secretaria.

23-24-25

POR extravío queda nulo el título Nº 040 de Inmobiliaria de la Empresa S.A. por tres acciones a nombre de Consorcio Nacional Agropecuario Ltda.

24-25-26

ANULAMOS por robo cheques Nº 34393 al 34400 del Republic National Bank of New York, girados en contra de la Cta. Cte. Nº 100-276-7 abierta a nombre de don Mario Calderón Ruiz de Gamboa. Motivo: robo.

24-25-26

ANULAMOS por robo cheques Nº 1187426 al 1187450 del Banco A. Edwards, girados en contra de la Cta. Cte. 04-914-042 abierta a nombre de Ana María Güiraldes Camerati. Motivo: robo.

24-25-26

PRIMER Juzgado Civil San Miguel. Quiebra "Sociedad Distribuidora Comercial Santa Rosa S.A." Rol Nº 3055-81. Resolución 15-abril-1982 tuvo por verificado en forma extraordinaria crédito de Banco de Chile por un total $ 6.360.159,75 correspondiente a capital, gastos protesto e intereses. Secretaria.

24-25-26

PRIMER Juzgado concedió posesión efectiva Abel Pérez Santibáñez, para Pedro, Gladis y Alicia Pérez Oyarzún, sin perjuicio derechos María Verdugo Reyes.

24-25-26

PRIMER Juzgado concedió posesión efectiva de Esteban Araya Catalán y Edelmira Céspedes Videla, para Pedro e Irene Araya Céspedes.

24-25-26

QUIEBRA. "Sociedad P.D. Palma y Compañía Ltda.", Segundo Juzgado Civil de Santiago. Resolución de 9 de mayo de 1983, declaró cerrado el procedimiento ordinario de verificación con los siguientes créditos: 1. Financiera Fusa S.A. $ 998.784,73 Valista. 2.- Administradora de Fondos de Pensiones Santa María S.A. $ 273.458,95 Preferente Art. 2.472 Nº 5 del C.C. Secretaria.

24-25-26

PRIMER Juzgado concedió posesión efectiva Raimundo Martínez Dedek, para Eduardo y Andrea Martínez Araya, sin perjuicio derechos Ana Araya Contreras. Practicaré Secretaría inventario solemne veintisiete mayo 1983, quince horas.

24-25-26

PRIMER Juzgado concedió posesión efectiva José Mena Morales para René, Aída y Hugo Mena Pizarro.

24-25-26

PRIMER Juzgado concedió posesión efectiva Roberto Aldunce Figueroa, para Norma, Roberto, Enrique, Mirtha, Alejandro, Felipe y María Aldunce Silva, sin perjuicio derechos Marta Silva Miranda.

24-25-26

ANULESE depósito plazo Nº 135058 Republic National Bank $ 471.337,22. Wenceslao Unanue Araneta.

23-24-25

QUIEBRA Sociedad Comercial Vulcano y Cía C.P.A. Vigésimo Segundo Juzgado Civil Santiago, por resolución 29 marzo 1983, tuvo por verificado extraordinariamente crédito preferente por $ 25.350.000 más intereses y costas en favor Banco de Fomento de Valparaíso en liquidación S.A. contra fallida. La secretaria.

23-24-25

QUIEBRA Bertossi Hnos. Compañía Limitada. Décimo Sexto Juzgado Civil Santiago, resolución 3 de mayo 1983, tuvo por verificado forma extraordinaria crédito por $ 77.139,16 en favor Compañía de Petróleos de Chile S.A. Secretaria.

23-24-25

DECIMO Sexto Juzgado. Por resolución de 10 de noviembre de 1982, tuvo por verificado en forma extraordinaria crédito del Banco Morgan Finansa, en la quiebra de Empresa Constructora Mario Millán Limitada, Rol 72-82, ascendente a $ 1.636.288. Secretaria.

23-24-25

QUIEBRA: Cooperativa Sodimac Limitada, Décimo Tercer Juzgado Civil de Mayor Cuantía de Santiago, por resolución de fecha 19 de mayo 1983 tuvo por ampliada nómina cré-

ditos reconocidos veri[...] dos por don Luis N[...] Egaña en representació[n] 39 ex trabajadores de [...] fallida correspondiente [...] los intereses de los créd[...] laborales ya reconocido[s] valista, en los términos [...] artículo 102 y siguiente[s] 110 Ley Quiebra. Secre[ta]ria.

23-24-[...]

PRIMER Juzgado conced[ió] posesión efectiva He[...] Givovich Mercier [...] Gustavo Givovich C[...] vich, sin perjuicio derech[os] Nora Givovich Córdo[va]. Practicaré secretaría inv[en]tario solemne veintiséis m[a]yo 1983, quince horas.

23-24-[...]

NOTIFICACION: Por [re]solución de fecha 13 de [ma]yo de 1983, del Déc[imo] Quinto Juzgado Civil [de] Santiago, en los autos [sobre] Quiebra "Pesquera Tag[...] Stronge Ltda.", [rol] Nº 1839-82, se tuvo por [ve]rificado el crédito [fiscal] preferente artículo [2472] Nºs 5 y 8 del Código C[ivil] por $ 4.800.468,22, co[rres]pondiente a Impuesto [al] Valor Agregado. La Se[cre]taria.

23-[...]

NOTIFICACION: Por [re]solución de fecha 1[...] Marzo de 1983, del O[...] Juzgado Civil de Sant[iago], en los autos sobre qu[iebra] "Agrícola y Comer[cial] Lonco", rol 840-82, se [tuvo] por verificado el crédi[to fis]cal preferente artículo [2472] Nºs 5 y 8 del Código C[ivil] por $ 748.047,92, co[rres]pondiente a Impuesto[s al] Valor Agregado y Re[nta]. La Secretaria.

23-[...]

NOTIFICACION: Por [re]solución de fecha 5 de [ma]yo de 1983, del Octavo [Juz]gado Civil de Santiago, [en] los autos sobre Qu[iebra] "Supermercado Diez", [rol] Nº 1649 se tuvo por ver[ifi]cado el crédito fiscal pre[fe]rente artículo 2472 Nºs [5 y] 8 del Código Civil [por] $ 11.745.029,93, co[rres]pondientes Impuesto [al] Valor Agregado. La Secre[ta]ria.

23-[...]

NOTIFICACION: A[...] Séptimo Juzgado Civ[il] Santiago, Compañía 1[...] Presentóse don Fernand[o] Torres Irarrázabal, abog[a]do, en representación "Automotora Costabal [y] Echeñique S.A.", amb[os] domiciliados en Dieci[...] 620. En lo principal [de]manda ejecutiva [...] don Jorge López [...] ignora profesión [do]miciliado Rosas 318 [...] no pago deuda [...] a US$ 6.175,56 [...] diente a $ 226.285,73 [...] intereses, protesto y [...] proveniente de [...] mioneta Pick-Up [...] Chevrolet, modelo [...] 10703, carga 500 kg [...] mada General Motors [...] le, color blanco, [...] M251A-58798, [...] Deudor dió garantía [...] cie individualizada, [...] Ley 4702. 1º otrosí, [...] bienes para embargo [...] positario, 2º otrosí [...] 3º otrosí acompaña [...] mentos y custodia, 4º [...] téngase presente. [...] proveyó 31 julio de [...] Por acompañado [...] ción, a la demanda [...] Fs. 17, se provee. A [...] cipal, despáchese, a [...] 4º otrosí, téngase pres[ente] al 2º ofíciese, al 3º [...] acompañados para [...] cipal, las letras y el [...] to y con citación la [...] escritura pública [...] $ 226.285,73, Rol [...] Carmen Carvajal [...] María Inés Osses [...] ria. Notificación [...] diario: 31 de julio de [...] No siendo habido [de]mandado, cumplidos trámites legales previos, resolución [...] de enero de 1983, [...] notificar conforme Art. [...] C. de P.C. extractos [publi]cados diario La Nación [...] Diario Oficial, demanda [...] que antecede y [...] miento de ejecución [...] bargo contra deudor [...] dividualizado y por [...] señalada, bajo aperc[ibi]miento de rematarse [...] da dada en garantía [...] que notificó a Jorge L[ópez] Allende, Secretaria.

23-[...]

PRIMER Juzgado Ci[vil] Practicaré Secretaría inv[en]tario solemne y tasa[ción] bienes sociedad conyugal [...] Adolfo Werneburg Rich[...] Olga Merino Harnecke[r] treinta mayo 1983, quin[ce] horas. Notifico a mencio[na]dos cónyuges y terceros [in]teresados. Secretario.

25-26-[...]

QUIEBRA: "Cía. Frute[ra] Arauco". Noveno Juzgado Civil de Stgo. Por resolu[...] ción de fecha 27 de en[ero] de 1983 se declaró cerrado el período ordinario de ve[ri]ficación con los siguientes créditos: Republic National [...] Bank of New York $ 3.866.646,03 Banco [de] Chile US$ 75.086,31 [...] $ 9.800.000. Créditos pr[e]ferentes: Servicio de Seguro Social $ 104.078,53 Art. 2472 C. Civil. Secretaria.

25-26-[...]

QUIEBRA: Sescovich L[tda.] Noveno Juzgado Civil de Santiago. Resolución de 18 de mayo de 1983, fijó fecha de remate de la propiedad ubicada en Paredes Nºs 846-860 para el día 13 de junio de 1983, a las 16.00 horas. Secretaria.

25-26-[...]

MUNICIPALIDADES

Llamados a Propuestas Públicas, Licitaciones y Remates

ILUSTRE MUNICIPALIDAD DE PUDAHUEL
REMATE PUBLICO

FECHA DE REMATE	: Lunes 30 de mayo de 1983 12,00 horas.
LUGAR	: Dirección de Aseo I. Municipalidad de Pudahuel. San Pablo Nº 8444
BIENES QUE SE REMATAN	: — Camiones Recolectores — Furgones — Muebles y máquinas de Oficina — Herramientas, Repuestos. — Chatarra y varios
MARTILLERO	: Sociedad El Tattersall S.A.

ALCALDE

ILUSTRE MUNICIPALIDAD DE SAN ANTONIO
PROPUESTA PUBLICA

1.— Llámase a propuesta pública para la construcción de alcantarillado en la Escuela G-473 de San Juan, ubicada en El Tranque San Juan de esta ciudad, en los términos y condiciones que establecen las bases especiales.

2.— La presentación e inmediata apertura de las propuetas se hará en forma pública en la Alcaldía Municipal, el día 27 de mayo de 1983, a las 12,00 horas.

3.— Las bases tienen un valor de $ 500,- y pueden adquirirse en la Dirección de Obras Municipales.
Anótese, comuníquese, publíquese y archívese.

ALCALDE

ILUSTRE MUNICIPALIDAD DE PUNTA ARENAS
LICITACION PUBLICA

LICITACION PUBLICA NACIONAL DE CONTRATACION DE SERVICIOS DE RECOLECCION Y TRANSPORTE DE RESIDUOS Y DESECHOS DOMICILIARIOS CIUDAD DE PUNTA ARENAS Y SECTORES RURALES DE LA COMUNA.

OBJETIVO: Recolección y transporte a vertedero municipal de basuras y residuos domiciliarios.

PRESUPUESTO OFICIAL: El presupuesto disponible mensual para cancelación de estos servicios alcanza a $ 2.330.000,00.

DURACION DEL CONTRATO: Hasta por siete años a proposición del oferente.

ANTECEDENTES: Se retirarán en la Oficina de la Secretaría Municipal, plaza Muñoz Gamero 745, Punta Arenas, en horas de oficina, cancelándose el derecho municipal establecido en el Artículo 10º Nº 9 de la Ordenanza local sobre derechos municipales por concesiones, permisos y servicios.

APERTURA DE LA PROPUESTA: En las oficinas del Alcalde el día 31 de mayo de 1983 a las 12.00 horas.

Punta Arenas, 22 de abril de 1983.—

ALCALDE

ILUSTRE MUNICIPALIDAD DE SAN MIGUEL
PROPUESTA PUBLICA

CONCESION DE TERRENO EN UNIDAD VECINAL Nº 29

VENTA ANTECEDENTES	: Desde el 24 de mayo de 1983, en Tesorería Municipal. Ramón Subercaseaux 1283, paradero 6.
VALOR ANTECEDENTES	: $ 2.000.- (IVA incluido)
APERTURA PROPUESTAS	: 30 de mayo 1983, a las 12.00 horas, en Teatro Municipal, ubicado en Gran Avenida 3418, paradero 6.

ALCALDE

La urgencia del transporte aéreo

MARIETTA, Georgia (CPS).— Numerosos países del tercer mundo cuentan actualmente con áreas apartadas en vías de desarrollo industrial, agrícola o ganadero. Para sostener el proceso, los gobiernos tienen que hacer el suministro de recursos prácticamente de puerta a puerta. SFAIR, aerolínea francesa de carga que es una de las más pequeñas y más activas, así como una de las más innovativas, presta sus servicios a este tipo de naciones y a esa clase de regiones.

Con su avión Lockheed Hércules L-100-30, la línea es dueña de gran reputación en su área de operaciones que incluye Europa, Africa y el Medio Oriente. Con eficiencia reconocida manejan "le difficile" carga a "les difficiles" destinos. De hecho, este tipo de embarques constituye la especialidad de la aerolínea. El transporte y la entrega en situaciones y circunstancias difíciles también se han convertido en su verdadero fuerte.

Vuelan a cualquier parte y no emprenden mucho menos rechazan embarques de índole excepcional. Su avión Hércules L-100-30 les permite maniobrar lo mismo en aeropuertos internacionales, domésticos o regionales que en las pistas de aterrizaje más rústicas y rudimentarias. Por eso entrega "de puerta en puerta". En su visita a las instalaciones de Lockheed-Georgia en esta ciudad, Pierre Bodin director general de la aerolínea comentó que en el turbohélice, que tiene Burdeos como base, transportó lo mismo un precioso y valioso hato bovino de registro que un delicado equipo electrónico petrolero.

Las 2 cabezas de ganado bovino se transportaron de Francia a la Exposición Agrícola Internacional de Moscú. Catorce vaquillas y siete toros abordaron la famosa plataforma del Hércules en Limoges. Después de seis horas de tranquilo vuelo bajaron en Moscú por la también conocida rampa del L-100-30. Para el transporte solamente se hicieron algunas adaptaciones de alojamiento por parte de los especialistas de la aerolínea.

El equipo electrónico para perforación petrolero se movilizó de Burdeos a una locomoción situada en medio del desierto Mali, en el noroeste de Africa. El punto de llegada era una breve pista de aterrizaje ubicada en el área de Yarba. Anteriormente la pista era solamente utilizada para el descenso de avionetas ligeras Cessna 404. Los ingenieros de SFAIR la extendieron a 1.200 metros de longitud y el L-100-30 aterrizó con facilidad.

Para la maniobra de descarga se cavó una trinchera que permite a los camiones de carga colocar sus plataformas al mismo nivel de la rampla del avión. Al día siguiente el Hércules llegó con un segundo embarque.

Bodin dijo que SFAIR adquirió el L-100-30 por sus bajos costos de operación, su notable capacidad de carga -a Zinguichor, Senegal, transportaron 17 toneladas métricas en equipo petrolero-, baja emisión de ruido y su capacidad para maniobrar en pistas de aterrizaje rústicas.

Lockheed ensambla el Hércules L-100-30 y la versión militar C-130 en su planta de esta ciudad de Marietta, a un ritmo de tres aviones por mes.

En Estados Unidos

Piden mayor apoyo en la investigación espacial

WASHINGTON D.C., (CPS).— Con carácter urgente, el gobierno norteamericano tiene que otorgar apoyo más significativo a los programas de investigación a largo plazo para que los Estados Unidos conserven su liderato tecnológico aeroespacial.

Russel H. Hopps, vicepresidente y gerente general de Ingeniería y Desarrollo de Lockheed-California Company, planteó esta disyuntiva ante el Subcomité de Ciencia, Tecnología y el Espacio del Senado norteamericano. "Para no dejar en manos de Europa y Japón los empleos que genera la fabricación de equipo de aerotransporte y mantener los beneficios que entraña el primer lugar en aeronáutica, debemos incrementar el apoyo a la investigación y la tecnología", señaló.

Hopps destacó el "matrimonio" o compaginación estrecha de recursos que llevan a cabo los gobiernos de otras naciones y sus industrias aeroespaciales. Ante la posición de desventaja que ese tipo de "combinaciones" acarrea, los Estados Unidos tienen que desplegar un vigoroso esfuerzo en favor de la investigación. Como vocero de las principales compañías de fuselaje y turbinas, el funcionario de Lockheed indicó que el gobierno de los Estados Unidos tiene prácticamente abandonados importantes programas de investigación en áreas tan vitales como aviones subsónicos y propulsión avanzada. Estableció, asimismo, la necesidad de apoyo a un sistema de turbohélice avanzado. Dijo que "la planta de propulsión es la plataforma clave para el desarrollo de nuevos conceptos de aviones".

Sin estímulos suficientes en esta región, Hopps considera poco factible que compañía alguna emprenda nuevos proyectos de aeronáutica civil o militar de tipo táctico. Muchos de los avances incorporados a los aviones actuales se originaron en innovaciones en el campo de la propulsión. El ejecutivo de Lockhedd-California subrayó que la inversión de ese país en investigación y desarrollo aeronáutico ha registrado un descenso constante en los últimos diez años. A su vez la inversión de la aeronáutica extranjera en este campo ha ido en aumento.

clasificados

AGUSTINAS 1269- CASILLA 81-D- FONO 82222

1 JUDICIALES Y LEGALES

QUIEBRA: Por resolución de fecha 13 de abril de 1983, del Décimo Quinto Juzgado en lo Civil, Santiago, tuvo por verificado extraordinariamente crédito del Banco Español Chile, en liquidación, por $ 19.260.165,72 en la quiebra de sociedad Industrial y Comercial Zala[illegible] S.A. Secretaria.
25-26-27

QUIEBRA. Sociedad Expo Center Ltda. Duodécimo Juzgado Civil Santiago, por resolución 15 abril 1983, tuvo verificado crédito extraordinario por $ [illegible]1.361.324,44, más intereses en contra fallida a favor Banco de Crédito e Inversiones. Secretaria.
25-26-27

EXTRACTO. Tercer Juzgado Civil de Santiago. Por resolución de fecha 30 de [illegible] de 1982 tuvo por verificado en forma extraordinaria un crédito preferente del Servicio de Seguro Social en la quiebra de [illegible]amdorf Gassmann Vehículos Industriales Limitada, rol 2868-81, ascendente a $ 62.865,63. El Secretario.
25-26-27

EXTRACTO. Décimo Octavo Juzgado Civil de Santiago. Por resolución de fecha 4 de mayo de 1983, tuvo por verificado en forma extraordinaria un crédito preferente del Servicio de Seguro Social en la quiebra de Sociedad Comercial Industrial Serviplast Limitada, rol 820-82, ascendente a $ [illegible]61.070,97. El Secretario.
25-26-27

EXTRACTO. Décimo Primer Juzgado Civil de Santiago. Por resolución de fecha 22 de marzo de 1983 tuvo por verificado en forma extraordinaria un crédito preferente del Servicio de Seguro Social en la quiebra de Beddig y Cía. Ltda., rol 2777-82, ascendente a $ 49.709. El Secretario.
25-26-27

EXTRACTO Noveno Juzgado Civil de Santiago. Por resolución de fecha 16 de [illegible] de 1983 tuvo por ampliado en forma extraordinaria un crédito preferente verificado por el Servicio de Seguro Social en la quiebra de Sociedad Viviendas Económicas Alphi Ltda., rol 796-82, ascendente a $ 17.430,34. El Secretario.
25-26-27

QUIEBRA: Patricio Libe[illegible] Clerc. Rol 1831. Resolución de 26 de noviembre de 1981 del Sexto Juzgado Civil de Santiago, tuvo por verificado en forma extraordinaria crédito preferente de la Caja de Previsión de Empleados Particulares, en conformidad al artículo 2472 N° 5 (hoy 6) del Código Civil, por la suma de $ [illegible]6.158,63, que corresponden a imposiciones, aportes, reajustes, intereses, multas y recargos. Se alegó preferencia. Secretaria.
25-26-27

QUIEBRA: Sociedad de [illegible] Lago Caburga Ltda. 3° Juzgado Civil de Santiago. Resolución de 17 de mayo de 1983. Fijó fecha de cesación de pagos de la fallida el día 13 de [illegible] de 1981. Secretaria.
25-26-27

QUIEBRA: Sociedad Ma[illegible] Saavedra y Compañía Limitada. Rol 14.938. Resolución de 18 de mayo de 1983 del 2° Juzgado Civil de Santiago tuvo por verificado en forma extraordinaria crédito preferente de la Caja de Previsión de Empleados Particulares en conformidad al artículo 2472 N° 6 (ex 5) del Código Civil por la suma de $ 775,57 que corresponden a imposiciones, aportes, reajustes, intereses, multas y recargos. Se alegó preferencia.— Secretaria.
25-26-27

QUIEBRA: Constructora Foram y Compañía Limitada. Rol 394-82. Resolución de fecha 16 de mayo de 1983 del Noveno Juzgado Civil de Santiago tuvo por verificado en forma extraordinaria crédito preferente de la Caja de Previsión de Empleados Particulares, en conformidad al artículo 2472 N°6 (ex 5) del Código Civil, por la suma de $ 9.063.05 que corresponden a imposiciones, aportes, reajustes, intereses, multas y recargos. Se alegó preferencia.— Secretaria.
25-26-27

QUIEBRA: Compañía de Tejidos El Salvador Sociedad Anónima en Liquidación. Rol 4113-82. Resolución de 18 de mayo de 1983 de 1° Juzgado Civil de Santiago tuvo por verificado en forma extraordinaria crédito preferente de la Caja de Previsión de Empleados Particulares en conformidad al artículo 2472 N° 6 (ex 5) del Código Civil, por la suma de $ 8.603,01 que corresponden a imposiciones, aportes, reajustes, intereses, multas y recargos. Se alegó preferencia.— Secretaria.
25-26-27

QUIEBRA: Sociedad Maltería Codesa Limitada. Rol 5651-80. Resolución de 19 de mayo de 1983 del Sexto Juzgado Civil de Santiago tuvo por verificado en forma extraordinaria crédito preferente de la Caja de Previsión de Empleados Particulares en conformidad al artículo 2472 N° 6 (ex 5) del Código Civil, por la suma de $ 180.691,59 que corresponden a imposiciones, aportes, reajustes, intereses, multas y recargos. Se alegó preferencia.— Secretaria.
25-26-27

QUIEBRA: Sociedad Exploraciones Mineras Limitada. Rol 2805-80. Resolución de 9 de julio de 1982 del Segundo Juzgado Civil de Presidente Aguirre Cerda tuvo por verificado en forma extraordinaria crédito preferente de la Caja de Previsión de Empleados Particulares en conformidad al artículo 2472 N° 5 (hoy 6) del Código Civil, por la suma de $ 8.497.514,21 que corresponden a imposiciones, aportes, reajustes, intereses, multas y recargos. Se alegó preferencia.— Secretaria.
25-26-27

QUIEBRA: Sociedad Exploraciones Mineras Limitada. Rol 2805-80. Resolución de 22 de julio de 1982 del Segundo Juzgado Civil de Presidente Aguirre Cerda tuvo por verificado en forma extraordinaria crédito preferente de la Caja de Previsión de Empleados Particulares en conformidad al artículo 2472 N° 5 (hoy 6) del Código Civil, por la suma de $ 58.165,82 que corresponden a imposiciones, aportes, reajustes, intereses, multas y recargos. Se alegó preferencia.— Secretaria.
25-26-27

NOTIFICACION: 10° Juzgado Civil de Santiago, causa rol N° 464 sobre proposiciones de Convenio Judicial Preventivo de C.T.I. Compañía Tecno Industrial S.A.: Por resolución de 13 de mayo de 1983 se tuvo presente y por presentada la nómina de acreedores con derecho a voto, en la Junta General que resolverá sobre las proposiciones de autos: Acreedores comunes: Banco de Santiago $ 554.339.879,00. Banco de Chile 258.985.567,00. Banco Urquijo de Chile 1.993.597,00. Banco Osorno y La Unión 114.367.200,00. Banco del Trabajo 4.704.365.00. Banco del Pacífico 4.305.343,00. Banco Concepción 22.120.000,00. Banco Colocadora Nac. de Valores, 2.147.266,00. Banco Sudamericano 7.174.199,00. Banco Exterior 14.844.108,00.Morgan Guaranty Trust Co. 47.947.278,00. Banco Urquijo de New York 56.936.152,00. Manufacturers Hanover Trust Co. 287.540.097,00. Banco Andino S.A. 512.926.063,00. Beal S.A. 164.642.750,00. Chemical Bank 262.935.900.00. Continental Illinois National Bank 345.262.200,00. Contenedores, redes, y envases S.A. 56.900.532,00. CEMCO Ltda. 27.777.945,00. Soc. Manuf. de Electroartefactos S.A. 7.096,49. Merloni Electrodomestici S.P.A. 128.365.415,91. Banco del Estado 438.938.000,00. $ 3.315.160.953,40. El Secretario
25-26-27

QUIEBRA: Sociedad Exploraciones Mineras Limitada. Rol 2805-80. Resolución de 13 de marzo de 1983 del Segundo Juzgado Civil de Presidente Aguirre Cerda tuvo por verificado en forma extraordinaria crédito preferente de la Caja de Previsión de Empleados Particulares en conformidad al artículo 2472 N° 6 (ex 5) del Código Civil, por la suma de $ 378.687,72 que corresponden a imposiciones, aportes, reajustes, intereses, multas y recargos. Se alegó preferencia.— Secretaria.
25-26-27

NOTIFICACION. Ante Sexto Juzgado Civil Santiago, se ha presentado y proveído la siguiente solicitud: En lo principal, citación a reconocer firma y confesar deuda. Primer otrosí, acompaña documentos y solicita custodia. Segundo otrosí, se tenga presente. Algirdas Kaunas Schneider, industrial minero, Huérfanos 1189, 6° piso, oficina 1, en representación de "Chile Canadian Mines S.A." del mismo domicilio, expone que su representada es dueña de letras por US$ 25.937,50 con vencimiento 30 julio 1979 aceptada por Julio Gregorio Ramos, industrial minero, domiciliado en Huérfanos 979, 7° piso y Avda. Luis Thayer Ojeda N° 320, que no fue pagada a su vencimiento. Además demandado adeuda factura 1083 emitida 29 marzo 1979 por $ 70.299,66. Además demandado retiró desde bodega demandante diversas especies que se detallan en órdenes de entrega 2824 de 21 febrero; 2832 de 9 marzo; 2832 de 9 de marzo; 2837 de 15 marzo, todas 1978; 2853 de 29 enero; 2692 de 22 febrero ambas de 1979, a que se refiere factura N° 1084 de 29 marzo 1979 por un valor de $ 40.440,56 que se encuentra impaga, más importe del Impuesto al Valor Agregado que se deberá agregar al momento de su pago, por los intereses futuros. Solicita, por tanto, se cite demandado reconozca firma de letra de cambio aludida y confiese adeudar: 1.— US$ 25.937,50 correspondiente dicha letra, más intereses corrientes desde fecha vencimiento letra hasta día pago efectivo de la misma; 2.— Suma $ 70.299,66 que corresponde a valor factura 1083 de 29 de marzo 1979, más intereses corrientes que están devengados desde 1° mayo 1979 y hasta fecha pago efectivo y más Impuesto Valor Agregado que eventualmente pueda afectar a dichos intereses; 3.— Suma $ 40.440,56 según factura 1084 de 29 marzo 1979 correspondiente a diversas especies o materiales retirados de la bodega de demandante, con más intereses corrientes desde fecha respectivos retiros y hasta día de pago efectivo y el Impuesto al Valor Agregado que pueda afectar a dichos intereses: Fojas 14 amplió demanda en sentido que suma por 25.937,50 dólares e intereses corrientes se deberán pagar por su equivalente en moneda nacional según tipo de cambio vigente al momento del pago efectivo y que su equivalente en moneda corriente al tipo de cambio vendedor en la actualidad es suma de $ 1.011.562,50 al tipo de cambio de $ 39 por cada un dólar, moneda de los Estados Unidos de Norteamérica. Tribunal el 16 marzo 1982 proveyó a Fs. 15: Por cumplido lo ordenado a Fs. 12. Proveyendo a fojas cuatro: A lo principal, como se pide y se cita al demandado para que comparezca a la audiencia del tercer día hábil después de notificado, o al siguiente hábil si recayere en día sábado, a las diez horas, o a las quince si el tribunal funcionare en la tarde; al primer otrosí, como se pide; al segundo otrosí, téngase presente. Cuantía $ 1.011.562,50. Rol N° 5275-81. Gladys Pizarro. Juez, Gabriela Ide. Secretaria. Practicadas búsquedas demandado no fue habido y solicitada notificación por avisos, previos trámites legales tribunal por resolución fojas 24 vta. de 20 mayo 1983 proveyó: Proveyendo a Fs. 16, a lo principal, como se pide y notifíquese al demandado por medio de tres avisos extractados en el diario "La Nación" de Santiago, sin perjuicio del que corresponde al Diario Oficial. Al segundo otrosí, estése a lo dispuesto en los artículos 49 y 53 del Código de Procedimiento Civil. Gladys Pizarro. Juez, Gabriela Ide. Secretaria.
25-26-27

QUIEBRA. Manufacturas Chilenas de Algodón S.A. 1er. Juzgado Civil de Santiago, por resolución de fecha 8 de Nov. de 1982, tuvo por verificado crédito preferente N° 4 Art. 2.472 C.C. de Luis Aceituno Ramírez y otros por $ 7.758.186,14 intereses y reajustes. Por resolución de fecha 4 de mayo de 1983, tuvo por verificado los siguientes créditos preferentes N° 4 Art. 2.472 C.C. de Luis Aceituno Ramírez y otros por $ 175.477,57. intereses y reajustes; Oscar Romero Valenzuela y otros por $ 9.656.692,19 intereses y reajustes; Alfonso Araya Rodríguez y otros por $ 21.047.515, intereses y reajustes. Secretaria.
25-26-27

POR resolución de la Fiscalía del Ministerio de Obras Públicas F.N° 43, de 20 de abril de 1983, se ha ordenado pagar el lote de terreno N° 60 y las mejoras signadas como lotes 60-A, 60-B, 60-C, 60-D y 60-E, como valor del 100% del avalúo fijado por la Comisión de Hombres Buenos, a las personas que a continuación se indican o a quienes acrediten derecho, los que fueron expropiados para la ejecución de la obra Avenida Circunvalación Américo Vespucio-sector Eduardo Castillo Velásco-Irarrázaval y que se encuentran ubicados en la comuna de Ñuñoa: El propietario, superficie, rol de avalúo y valor de indemnización del lote 60 es: Regina Charad, 740 m2., rol 3971-19, $ 11.986.500; mejora lote 60-A: Nicolás Abu-Eid, $ 115.000; mejora lote 60-B: Sociedad Aboid y Cassis, $ 85.000; mejora lote 60-C: Roberto Darwuich, $ 165.000; mejora lote 60-D: Ana María Martínez, $ 200.000 y mejora lote 60-E: Ana María Heim, $ 165.000. Se deja constancia que el plazo para reclamar judicialmente del avalúo es de 30 días contados desde la fecha de esta publicación.
25

HABIENDOSE extraviado el título N° 3810 por 1 acción de Cía. Comercial Interamericana S.A. a nombre de Dolores Corzo Escobar, queda nulo y sin valor.
25

NOTIFICACION: Séptimo Juzgado Civil Santiago.— En juicio 3775-82, "Banco de Colombia con Maldonado Soto, Elsa del Carmen" notifícase por avisos en extracto, a la demandada, la demanda Banco en que pide se despache en su contra mandamiento ejecución y embargo por $ 5.050.000, intereses y costas. Demandada Elsa del Carmen Maldonado Soto deberá constituir domicilio conocido dentro de los límites urbanos jurisdicción tribunal, bajo apercibimiento legal, dentro plazo para oponer excepciones. Se le requiere de pago por la cantidad indicada. Así está ordenado en resolución tribunal de 10 de mayo 1983.— La Secretaria.
25

QUIEBRA: Manufacturas de Plásticos Elástic S.A. Vigésimo Juzgado Civil Santiago. Resolución 17 mayo 1983. Tuvo por ampliada nómina créditos reconocidos con crédito preferente Quezada y otros Rol. 16.653 $ 3.217.822 más reajustes e intereses, Art. 2.472 N° 7 C.C. hasta 15 ingresos mínimos Sando valista.— Secretaria.
25-26-27

QUIEBRA: "Inversiones Piamonte S.A.", Séptimo Juzgado Civil de Santiago. Resolución 18 de mayo de 1983 tuvo por acompañada nómina créditos reconocidos con los créditos valistas reconocidos de Cía. General Financiera S.A. en liquidación por $ 279.565.595,42 y $ 150.000.000.— Secretaria.
25-26-27

QUIEBRA: Antonio Ferrer, día 26 de mayo de 1983, practicaré ampliación de inventario de los bienes de la fallida ubicados en Fundo "El Pelvín" de Peñaflor.— Síndico.
25

QUIEBRA: Soc. Comercial del Pacífico S.A., Vigésimo Quinto Juzgado Civil de Mayor Cuantía de Santiago, resolución de fecha 25 de abril de 1983, tuvo por acompañado inventario de los bienes de la fallida, el que se tendrá por aprobado si no fuere objetado dentro del plazo legal. Secretaria.
25-26-27

VIGESIMO Cuarto Juzgado Civil. Concedió posesión efectiva de Gregorio Antolín Tejedo a sus hijos legítimos: Elena del Carmen, Gregorio Gonzalo, Gustavo Enrique, Gloria Antonieta y Rosa Faustina Antolín Muga, Sin perjuicio de los derechos de la cónyuge sobreviviente Elena Muga Herrera.— Secretaria.
25-26-27

SEGUNDO Juzgado Letras Puente Alto, concedió posesión efectiva herencia intestada quedada fallecimiento Ana Castro Osorio, a su cónyuge Luis Lorca Serrano, sin perjuicio derechos como tal. Secretaria.
25-26-27

HABIENDOSE extraviado título N° 18895 x 2.386 acciones de la Cía de Consumidores de Gas de Santiago S.A. a nombre del Sr. Jorge Pérez Russell, queda nulo por haberse dado el aviso correspondiente.
25-26-27

POR hurto quedan nulas facturas 001 al 0050 publicidad Lepanto M.R. RUT 2654552-8 Luis Nabarro Silva.
25

NOTIFICACION. Ante Sexto Juzgado Civil Santiago, se ha presentado y proveído la siguiente solicitud: En lo principal, citación a reconocer firma y confesar deuda. Primer otrosí, solicita custodia; segundo otrosí, se tenga presente. Algirdas Kaunas Schneider, industrial minero, Huérfanos 1189, 6° piso, oficina 1, en representación sociedad "Chile Canadian Mines S.A.", mismo domicilio anterior, expone que su representada es dueña de cinco letras con vencimientos los días 30, de abril, agosto, septiembre, octubre y noviembre 1979 de 1979 por US$ 26.500, U.S $ 25.775, US$ 25.581,25 US$ 25.375 y US$ 25.193.75, respectivamente, haciendo un total de US$ 128.425 aceptadas por Julio Gregorio Ramos, industrial minero, domiciliado en Huérfanos 979, séptimo piso y Avda. Luis Thayer Ojeda 320, las que no fueron pagadas a su vencimiento. Solicita se cite a presencia judicial a demandado Julio Gregorio Ramos fin reconozca su firma puesta en letras de cambio y confiese adeudar US$ 128.425 moneda de Estados Unidos de Norteamérica. Otrosíes 1° acompaña documentos y solicita custodia; 2° designa abogado a don Alfredo Gutiérrez S. Fojas trece demandante amplió demanda contra demandado en sentido que suma demandada equivale a $ 5.008.425, al tipo de cambio de $ 39 por dólar moneda Estados Unidos de Norteamérica. Tribunal proveyó: a fojas catorce: Santiago, diecisiete Marzo 1982. Proveyendo a Fs. 13, por ampliada y por acompañado. Por cumplido lo ordenado en Fs. 11. Proveyendo a fojas cuatro y trece: A lo principal, como se pide y se cita al demandado para que comparezca a la audiencia del tercer día hábil después de notificado, o al siguiente hábil si recayere en día sábado, a las diez horas o a las quince horas si el Tribunal funcionare en la tarde; el primer otrosí, por acompañado; al segundo otrosí, téngase presente. Cuantía $ 5.008.575. Rol 5274-75. Gladys Pizarro. Juez. Gabriela Ide. Secretaria. Practicadas búsquedas demandado no fue habido. Solicitada notificación por avisos, previos trámites legales Tribunal por resolución fojas 22 Vta. de 20 mayo 1983 proveyó: Proveyendo a Fs. 15, a lo principal, como se pide y notifíquese al demandado por medio de tres avisos extractados en el diario "La Nación" de Santiago, sin perjuicio del que corresponde al Diario Oficial. Al segundo otrosí, estése a lo dispuesto en los artículos 49 y 53 del Código de P. Civil. Gladys Pizarro. Juez. Gabriela Ide. Secretaria. Secretaria.
25-26-27

QUIEBRA: S.C. e I. Sepúlveda y Cía. Limitada "Somar". Resolución de 29 de abril de 1983 del Décimo-Cuarto Juzgado Civil de Santiago tuvo por verificado crédito preferente de la Caja de Previsión de Empleados Particulares en conformidad al artículo 2472 N° 6 del Código Civil (ex N° 5) por la suma de $ 28.009,62 que corresponden a imposiciones, aportes, reajustes, intereses, multas y recargos. Se alegó preferencia. Secretario.
25-26-27

QUIEBRA: Sociedad Luis Krebs y Compañía Limitada. Resolución de 22 de abril de 1983, del Sexto Juzgado Civil de Santiago, tuvo por verificado en forma extraordinaria crédito preferente de la Caja de Previsión de Empleados Particulares en conformidad al artículo 2472 N° 5 (hoy N° 6) del Código Civil, por la suma de $ 4.252.504,09 que corresponden a imposiciones, aportes, reajustes, intereses, multas y recargos. Se alegó preferencia. Secretaria
25-26-27

QUIEBRA: León Cherniavsky y Cía. Ltda. Resolución de 13 de mayo de 1983 del 18°Juzgado Civil de Santiago, tuvo por ampliado crédito preferente de la Caja de Previsión de Empleados Particulares, en conformidad al artículo 2472 N° 6 del Código Civil, en la suma de $ 704.344,04 por imposiciones, aportes, reajustes, intereses, multas y recargos. Se alegó preferencia. Secretaria
25-26-27

QUIEBRA: Centro Automotriz Radio Eléctrico Sociedad Robinson Limitada. Rol 14486. Resolución de 17 de mayo de 1983 del 20° Juzgado Civil de Santiago tuvo por verificado en forma extraordinaria crédito preferente de la Caja de Previsión de Empleados Particulares, en conformidad al artículo 2472 N° 6 (ex 5) del Código Civil, por la suma de $ 725,54 que corresponden a imposiciones, aportes, reajustes, intereses, multas y recargos. Se alegó preferencia. Secretario.
25-26-27

QUIEBRA: Sociedad Comercial Arturo Riquelme y Compañía Limitada. Rol 5049-82. Resolución de 12 de abril de 1983 del Primer Juzgado Civil de Presidente Aguirre Cerda tuvo por verificado en forma extraordinaria crédito preferente de la Caja de Previsión de Empleados Particulares en conformidad al artículo 2472 N° 6 (ex 5) del Código Civil, por la suma de $ 432.358,94 que corresponden a imposiciones, aportes, reajustes, intereses, multas y recargos. Se alegó preferencia. Secretaria.
25-26-27

QUIEBRA: Industria Nacional de Pistones Sociedad Anónima. Rol 274-80. Resolución de 16 de mayo de 1983, del 8° Juzgado Civil de Santiago, tuvo por ampliado crédito preferente de la Caja de Previsión de Empleados Particulares en conformidad al artículo 2472 N° 6 (ex 5) del Código Civil, por la suma de $ 225.604,83 que corresponden a imposiciones, aportes, reajustes, intereses, multas y recargos adeudados por la fallida. Se alegó preferencia. Secretaria
25-26-27

QUIEBRA: Importadora Promexa Chile Limitada. Rol 3852. Resolución de 16 de mayo de 1983, del 10° Juzgado Civil de Santiago, tuvo por verificado en forma extraordinaria crédito preferente de la Caja de Previsión de Empleados Particulares, en conformidad al artículo 2472 N° 6 (ex 5) del Código Civil, por la suma de $ 3.112.667,91 que corresponden a imposiciones, aportes, reajustes, intereses, multas y recargos adeudados por la fallida. Se alegó preferencia. Secretaria.
25-26-27

QUIEBRA: Sociedad Bertossi Hermanos y Compañía Limitada. Rol 3613-82. Por resolución de fecha 17 de mayo de 1983 del 16° Juzgado Civil de Santiago tuvo por verificado crédito preferente de la Caja de Previsión de Empleados Particulares, en conformidad al artículo 2472 N° 6 (ex 5) del Código Civil, por la suma de $ 173.627,22 que corresponden a imposiciones, aportes, reajustes, intereses, multas y recargos. Se alegó preferencia. Secretario.
25-26-27

2 CITACIONES

CITACIONES. Frigorífico y Faenadora de Carnes "San Joaquín" S.A. Junta General Ordinaria. Por acuerdo del Direcorio Provisorio de la Compañía, se cita a Junta General Ordinaria de Accionistas para el día 15 de junio de 1983, a las 16 horas, en las oficinas de la empresa, Avda. Carlos Valdovinos N° 165 de esta ciudad, con el objeto de tratar las siguientes materias, previa calificación de los poderes recibidos: 1) Tomar conocimiento de la Memoria razonada que el Directorio presenta a la Junta, por el ejercicio calendario 1982; 2) Conocer en detallle el Balance General y los informes de los Auditores e Inspectores de Cuentas, por el ejercicio 1982, y pronunciarse sobre ellos; 3) Aprobar la distribución de las utilidades del mismo ejercicio, en especial el reparto de dividendos; 4) Aprobar las remuneraciones de los Directores e Inspectores de Cuentas; 5) Elegir el Directorio definitivo de la Compañía por trienio 1983-1985; 6) Elegir a los Inspectores de Cuentas; 7) Tratar toda otra materia de competencia de la Junta Ordinaria. Calificación de Poderes. La calificación de poderes se hará en el mismo lugar y día en que se celebre la Junta, hasta el momento de su iniciación. Cierre del Registro de Accionistas. Para los efectos de la convocatoria anterior, el Registro de Accionistas permanecerá cerrado desde el 6 al 11 de junio de 1983, ambas fechas inclusive. El Directorio.
25-26-27

CITACION: La Cooperativa Chenacoop Limitada, de Padre Hurtado, cita a Junta General Extraordinaria de Socios, domingo 29 mayo de 1983, a las 10 y 10.30 hrs. en primera y segunda citación. Sede social. Tabla: Memoria Balances, años 1976 a 1982, y elección nueva directiva.— El Consejo Administración.
25-26

RADIO Publicidad S.A. Junta General Ordinaria de Accionistas. Por acuerdo del Directorio, cítase a Junta General Ordinaria de Accionistas para el día martes 14 de junio de 1983, a las 12.00 hrs. en las oficinas de la Sociedad, calle Huérfanos 1373 oficina 1211 y que tendrá por objeto conocer de la Memoria y Balance del Ejercicio terminado el 31 de diciembre de 1982 y las demás materias de su competencia. Participación de los accionistas. Podrán participar en la Junta y ejercer su derecho de accionistas, los titulares de acciones inscritas en el Registro respectivo con cinco días de anticipación al día de la Junta. La calificación de poderes se hará por la misma junta al iniciarse la respectiva reunión. El Presidente.
24-25-26

CITACION. *El Consejo de Administración de la Cooperativa de Viviendas y Servicios Habitacionales Los Cipreses Ltda de Florida, tiene el agrado de citarlo a una Reunión General Ordinaria de socios para el día domingo 29 de mayo de 1983 a las 10.00 horas en primera y 10.30 horas en segunda citación,* en nuestra sede social ubicada en Av. Central 715 Villa Los Cipreses de Florida, a fin de tratar la siguiente Tabla: 1.- Lectura de Acta anterior; 2.- Aprobación del Balance y Memoria 1982; 3.- Aprobación de Estudio de cuota social; 4.- Imprevistos. Se encarece su asistencia y puntualidad. El Consejo.
24-25

3 REMATES

DECIMO Tercer Juzgado Civil, Santiago, Compañía 1213 fíjose audiencia 8 de junio 1983 16.00 horas remate propiedad ubicada calle Ayquina N° 1331 Las Condes, inscrita Fs 3.893 N° 3.974 Registro Propiedad Conservador Bienes Raíces 1980. Mínimo $ 987.134. Precio contado. Subastadores deberán acompañar boleta de garantía orden Tribunal, consignación Cuenta Corriente mismo o dinero efectivo 10% mínimo. Derecho escritura inscripciones, contribución cancelaciones, impuestos serán cargo subastador. Bases demás antecedentes Secretaría Tribunal Autos ejecutivos "Financiera Flandes con Schiavi Hugo y otro", rol N° 2829-82.
22-23-24-25

ANTE el 7° Juzgado Civil Compañía 1213, Santiago, se rematará el 9 de junio 1983, a las 16 horas, la propiedad de calle Sarragosi 1460, Santiago, inscrita fs. 34360 N° 44991-1981 en Conservador Bienes Raíces Santiago, mínimo $ 530.677, garantía 10%. Bases expediente rol 1981-81 "Figueroa con Bruna". La Secretaria.
25-26-27-28

21 CITACION BOMBEROS

NOVENA Compañía "Debe y Abnegación". Citó a la Compañía a sesión ordinaria para el día jueves 26 del presente a las 20 horas en el cuartel. Tabla: 1° Premio de Constancia. 2° Nombramientos de honorarios. 3° Asunto de interés para la Compañía. 4° Varios. El Secretario.
25-26

TELEPROGRAMAS

CANAL 13

12.35 CARTA DE AJUSTE.
13.05 SUPER VELOZ. Dibujos animados.
13.30 ALMORZANDO EN EL 13. Con Bernardo de la Maza. Dirección: Fernando Leighton.
14.30 TELETARDE. Noticias con Cecilia Serrano.
14.45 VISIONES. Microprograma dirigido por Ricardo de la Fuente. Hoy: "Cerámica Inca" (Museo Nacional de Historia Natural).
14.50 DIOS SE LO PAGUE. Teleserie argentina protagonizada por Leonor Benedetto, Federico Luppi, y Víctor Hugo Vieyra.
15.40 EL MALEFICIO. Teleserie mexicana protagonizada por Jacqueline Andere y Ernesto Alonso.
16.05 POR FAVOR DENME UN DESCANSO. Serie con Nell Ruth Carter-Dolph Sweet. Hoy: "El robo".
16.25 GALACTICA ASTRONAVE DEL ESPACIO. Serie de ciencia ficción protagonizada por Lorne Greene. Hoy: "Una misión difícil".
17.15 CINE EN SU CASA. Hoy: "Jóvenes americanos". Musical sobre el grupo norteamericano.
18.50 VISIONES. Microprograma preparado por la periodista María Teresa Serrano. Hoy: "Cerámica Diaguita" (Museo Nacional de Historia Natural).
18.55 AVANCE NOTICIOSO. Preparado por el Departamento de Prensa.
18.58 CONDORITO. Dibujos animados chilenos.
19.00 LA NOCHE DEL COBARDE. Teleserie chilena protagonizada por Jael Unger, Walter Kliche, Gloria Munchmayer, Ana González, Jaime Vadell y elenco-figuras. Autor y guionista: Arturo Moya Grau. Dirección: Oscar Rodríguez.
20.25 TELETRECE. Noticiario con César A. Santis. Comentario deportivo con Alberto Fouilloux y el informe del tiempo con Carmen Jaureguiberry.
21.28 CONDORITO. Dibujos animados chilenos.
21.20 FUTBOL CAMPEONATO POLLA GOL. Cobreloa vs Magallanes, desde el Santa Laura.
22.30 VISIONES. Microprograma que muestra el patrimonio artístico y cultural de Chile. Hoy: "León de Plata" (Museo Nacional de Historia Natural)
22.35 FUTBOL. Segundo tiempo.
23.50 TELENOCHE. Noticias con Jorge Díaz Saenger.

CANAL 11

6.45 CARTA DE AJUSTE
7.00 NOTICIAS con Pamela Hodar
8.00 AL DESPERTAR. Relaciones humanas con María Teresa Campos.; Gimnasia con Karin Mertens. Salud bucal para el año 2.000 con Cynthia Wiesner. La Cámara de Pepe Guixé. Cocina con Mónica. Conduce: Jorge Rencoret.
9.00 CIERRE
17.45 CARTA DE AJUSTE
18.00 CINE "El Impostor". con Paul Hecht, Nancy Kelly y John Vernon. Un ex oficial de inteligencia de los Estados Unidos toma un caso, a pedido de un amigo; para tratar de descubrir a las personas que quieren asesinar a un importante hombre de negocios. (Policial).
19.00 EL MUNDO DE J.K. Hoy: "Constancia Escrita". Con Peter Wyngarde. J.K. es hipnotizado por una ladrona que aprovecha para robarle el guión de cine de su última novela. Al darse cuenta trata de recuperarlo, pero ella ofrece devolvérselo.
20.30 NOTICIAS con Eduardo Riveros. Comentario internacional de Darío Rojas. Informe metereológico con Carolina Araya.
21.05 CASIMIRO. El "monstruito" amigo de los niños los invita a dormir.
21.15 MICROPROGRAMA del departamento de documentales de la Universidad de Chile.
21.20 LOS VENGADORES. "El pajarraco que sabía demasiado". Con Patrick Macnee y Diana Rigg. Steed y Emma Peel, descubren el asesinato de dos agentes de su organización. Al investigar, se dan cuenta que los enemigos sacan información a través de...
22.20 LOS INMIGRANTES. Serie histórica que relata la llegada de los primeros inmigrantes a Brasil. Realización de la Red Los Bandeirantes de Sao Paulo. Premio a la mejor producción de televisión 1981.
23.15 NOTICIAS con Fernando James
23.30 CIERRE

CANAL 7

11.15 CARTA DE AJUSTE.
11.30 MATINAL INFANTIL. Entretención preparada para los niños.
12.10 USTED LO HA PEDIDO. Interesantes reportajes preparados especialmente para usted.
12.45 FESTIVAL DE LA UNA. Programa familiar conducido por Enrique Maluenda. Con las actuaciones de Fernando Jiménez, Pachy Salgado, Oscar Andrade, Miriam, Wendy y el humor de Pujillay.
14.20 EDICION UNO. Avance informativo presentado por Ana María Salinas y Eduardo Cruz.
14.30 FUE SIN QUERER. Teleserie venezolana, protagonizada por Sandro.
15.15 VANESSA. Co-producción chilena-mexicana protagonizada por Lucía Méndez, Isabela Corona, Rogelio Guerra, Héctor Bonilla y un gran elenco.
16.00 EMERGENCIA.
17.00 LA HECHIZADA. Comedia. Protagonizada por Elizabeth Mongomery y Dick York.
17.20 TARDES DE CINE. Hoy: "La Reina del Missisippi", dirigida por Robert Buttler, con las actuaciones estelares de Katheen Lloyd y Debra Feuer. Lacy y su padre trabajan un ranchito en el Oeste. Unos asaltantes roban unos caballos matando al padre y al hacerse efectivo el testamento aparece una hermana ilegítima de Lacy, corista del Missisippi. Inmediatamente, ambas se enemistan pero luego se asocian para buscar a su padre.
19.00 SEGUNDA FRANJA CULTURAL. Hoy: "Martín Rivas". Producción Nacional basada en la novela del autor Alberto Blest Gana. La obra está dirigida por Sergio Riesenberg y cuenta con la participación de destacados actores nacionales.
20.00 EL JUEGO DE LA VIDA. Teleserie Nacional.
20.30 SESENTA MINUTOS. Noticiario. Comentario de Igor Entrala.
21.20 UNA SONRISA CON LUKAS.
21.25 T.V. TIEMPO. Con Gabriela Velasco.
21.30 DALLAS. Hoy: "Volver a empezar".
22.30 FUERZA C.H. Hoy: "El legado mortal", último capítulo.
23.30 UNA SONRISA CON LUKAS.
23.35 EDICION DOS. Síntesis informativo presentado por Rodolfo Herrera.
23.45 CUENTOS DEL ESCORPION. Hoy: "Delito por computadora". Protagonizada por Jack Shepherd y Angela Down.
01.00 CIERRE DE LAS TRANSMISIONES.

CANAL 5

20.45 CARTA DE AJUSTE.
21.00 "FRANCIA DE HOY". Misceláneo con informaciones de Francia.
21.20 "FESTIVAL DE LA CERVEZA". Una de las muchas tradiciones del pueblo inglés.
21.30 "YO, PRINCIPE DE LA BOTANICA-CARLOS DE LINNEO". Carlos de Linneo, el científico sueco del siglo XVIII, que alcanzó fama mundial como el creador del sistema de clasificación de flores y plantas. Su obra maestra es "Systema Naturae".
22.00 "CERALTON". Se apreciarán las diferentes actividades de esta ciudad de Australia, que crece a ritmo vertiginoso.
22.30 "EL DATO". Un antecedente para llegar al conocimiento de una cosa o para deducir las consecuencias de un hecho. Hoy: La iglesia más chica. Conducción de Iván Arenas.
22.35 "PLAN Y EJECUCION". Filme hindú que muestra la alta calidad de los asesores, técnicos e ingenieros y demás personas que elaboran un proyecto, desde su planificación hasta su construcción.
22.45 "CONVERSANDO". Con el padre Pienovi. Hoy: "La fraternidad chileno-argentina debe afianzarse para la prosperidad de ambas naciones.

Telenorte

14.30 ALMORZANDO EN EL 13.
15.25 VISIONES. Microprograma preparado por la periodista María Teresa Serrano. Hoy: "Casa Colorada".
15.30 DIOS SE LO PAGUE. Teleserie argentina protagonizada por Leonor Benedetto, Federico Luppi y Víctor Hugo Vieyra.
16.15 EL MALEFICIO. Teleserie mexicana protagonizada por Jacqueline Andere y Ernesto Alonso.
16.40 POR FAVOR DENME UN DESCANSO. Serie con Nell Ruth Carter, Dolph Sweet.
17.00 GALACTICA, ASTRONAVE DEL ESPACIO. Serie de ciencia ficción protagonizada por Lorne Greene. Hoy: "El planeta perdido de los dioses". II Parte.
18.00 CINE EN SU CASA.
19.30 VISIONES. Microprograma que muestra el patrimonio cultural y artístico de Chile. Locución: Javier Miranda. Hoy: "Chamantos de Doñihue".
19.35 AVANCE NOTICIOSO. Preparado por el Departamento de Prensa.
19.40 CONDORITO. Dibujos animados chilenos.
19.45 LA NOCHE DEL COBARDE. Teleserie chilena protagonizada por Jael Unger, Walter Kliche, Gloria Munchmayer, Ana González, Jaime Vadell y un gran elenco de primeras figuras. Autor y guionista: Arturo Moya Grau. Dirección: Oscar Rodríguez.
21.00 HASTA MAÑANA. Los angelitos del trece invitan a los niños a dormir.
21.05 NOTICIAS.
21.30 FUTBOL DEL CAMPEONATO POLLA GOL.
23.25 VISIONES.
23.30 NOTICIAS.

Con un galardón y mucho optimismo celebró James Stewart su cumpleaños número 75.

Actor James Stewart

"Mi cumpleaños más feliz ha sido éste"

☐En la celebración recibió una estatua por haber "promovido las virtudes de la vida en las ciudades pequeñas", además de un llamado telefónico del Presidente de USA, Ronald Reagan

INDIANA, PENNSYLVANIA, (AP).— El actor James Stewart celebró en su ciudad natal sus 75 años de edad con "la más feliz de mis fiestas de cumpleaños" y recibió el homenaje de una estatua que le fue dedicada por haber promovido "las virtudes de la vida en las ciudades pequeñas".

"Estoy muy agradecido por el honor que me han concedido ustedes", dijo el astro cinematográfico luego de que la estatua, de unos tres metros de altura, fuera inaugurada frente al edificio de los Tribunales. "Me han hecho sentir que todavía pertenezco aquí".

El artista agregó que se siente "orgulloso de que ustedes me llamen amigo y a mí vez quiero que sepan que yo los llamo mis amigos y pienso en ustedes como si fueran mi familia".

Unas 30.000 personas se congregaron para tributarle homenaje en esta ciudad, situada a unos 50 kilómetros al este de Pittsburgh.

Durante la ceremonia, el Presidente Ronald Reagan lo llamó por teléfono para felicitarlo desde el avión presidencial y la llamada fue retransmitida por altoparlantes.

Un par de cazas de la Fuerza Aérea surcó el cielo para saludar a Stewart, que es brigadier general retirado.

Posteriormente, Stewart presenció una carrera de caballos, visitó un campamento de "Boy Scouts" y asistió a un espectáculo de acrobacia aérea.

La carrera cinematográfica de Stewart comenzó en 1935 con "Murder man" e incluye clásicos del cine como "The Philadelphia Story", que le valió un "Oscar" en 1940.

Mundo de las estrellas

ROGER MOORE

El actor Roger Moore es el protagonista del filme de Bryan Forbes "Nakes Face". Está basado en una famosa novela de Sidney Sheldon cuyo fundamento es que tras la máscara, se esconde un asesino.

AMOR

Una historia de amor muy especial se muestra en "Love streams" con Gena Rowlands y John Cassavets. Este último es visto en Chile en estos días en el filme "La Tempestad". Se basa en una obra de Ted Allan con dirección del propio John Cassavetes.

PUENTE

Otra película que llegará pronto a Chile es "Sobre el puente de Brooklyn". También es una historia de amor, dirigida por Menahem Golan con Elliott Gould, Margaux Hemingway, Sid Caesar, Burt Young, Shelley Winters y Carol Kane.

BO

La estrella sexy Bo Derek, fue "La mujer diez", luego "La mujer de Tarzán" y ahora, retorna a la línea estelar con "Bolero". Es un filme de su esposo y descubridor John Derek quien la lanza en la aventura más sensual del siglo.

Bo Derek

El filme "Fama", de Alan Parker, inmortalizó para el cine a la New York School of Performing Arts, la escuela pública de danza.

School of Performing Arts

Llaman a aprender danza en Nueva York

☐La prensa dedica a esta escuela de baile la más fastuosa publicidad a través de los medios masivos de comunicación

NUEVA YORK.— Triunfalista resulta el aviso que invita a ingresar en la New York School of Performing Arts, la gran escuela pública de música, danza e interpretación inmortalizada por el filme "Fama" de Alan Parker. Filmado en los locales de la escuela neoyorquina está basado en la historia y amores de algunos de sus jóvenes estudiantes. Ahora, después del film, le ha sido dedicada la más fastuosa publicitación a través de los medios masivos de comunicación con un larga serie de telefilms norteamericanos.

Si el lanzamiento cinematográfico y televisivo de la New York School of Performing Arts tuvo el significado de un ciclón promocional de enormes dimensiones, las inevitables consecuencias obtenidas en el mundo no parecen hoy ser muy aceptadas por la dirección de la escuela.

Pero "ya no se puede más" dicen sus autoridades. "Parece, agregan, que todos ya, en América y en Europa se dieron cuenta de nuestra existencia. Eramos una hermosa escuela, tranquila, eficiente. Ahora, hay un movimiento continuo. Algunos quieren aprender fotografía, otros filmar, están también los que quieren ser admitidos a toda costa. Nos llegan cartas de todas partes del mundo, periodistas que quieren visitar la escuela, profesores de otras escuelas que desean asistir a nuestras clases. Si hace unos años cuando el realizador Alan Parker tomó contacto con nosotros para filmar "Fama" lo hubiésemos sabido, no le hubiéramos dado permiso".

Para quien visita las instalaciones, los artistas se le presentan, inmediatamente, demasiado numerosos, aunque simpáticos y desenfadados. Se los ve pasear por los corredores, con sus mallas de gimnasia y maquillados, mientras algunos grupos ensayan. Hay de todas las razas. La atmósfera es realmente electrizante y trae, guiada a la memoria algunas escenas de "Fama": el mismo clima, el mismo tipo de juventud...

El edificio que hospeda la escuela se encuentra en la calle 46, a dos pasos de los grandes teatros de Broadway. La escuela que naciera en 1948 es considerada hoy toda una institución. Una Nueva York sin la N.Y.S.A.P.A. sería como una Nueva York sin el Empire State.

Paul David Frehley

Guitarrista de "Kiss" fue detenido en EE.UU.

WHITE PLAINS, NUEVA YORK, (AP).— El guitarrista Paul David Frehley, conocido como "Ace", integrante del grupo de rock Kiss fue detenido luego de ser perseguido a 150 kilómetros por hora por la policía.

El músico, de 32 años, fue acusado de manejar en estado de ebriedad y de abandonar el lugar de un accidente que había protagonizado previamente en la carretera Bronx Parkway.

El accidente anterior había sido de menor importancia y no dejó saldo de lesionados, según la policía.

El músico fue liberado luego de pagar 500 dólares de multa, pero debió presentarse ayer en un tribunal de esta ciudad para responder a los cargos.

astro-suerte

POR EL PROFESOR ALDEBARAN

ARIES
21 de Marzo al 21 de Abril
Serios tropiezos para los involucrados en asuntos clandestinos o secretos. Jornada propicia para captar la atención de público y auditorios. Los procedimientos francos y abiertos están más recomendados para resolver cualquier inconveniente que pueda presentarse hoy. Los excesos de cualquier tipo perjudicarán su salud.

CANCER
22 de Junio al 22 de Julio
Bueno para invertir en valores capitalizables, gestionar herencias y administrar fondos comunes. Manténgase alerta porque los demás estarán inclinados a atribuirle méritos o deméritos con extraordinaria facilidad, ocasionándole algunos problemas.

LIBRA
23 de Septiembre al 22 de Octubre
Más facilidades para operar lejos de su lugar habitual de residencia o trabajo. Acepte su realidad hogareña para evitar decepciones innecesarias. Entendimiento con una amistad más joven que Ud. Las actitudes flexibles de su parte serán las más convenientes para resolver los inconvenientes que puedan presentarse hoy.

CAPRICORNIO
22 de Diciembre al 19 de Enero
Es probable que deba actuar como intermediario (a) en las relaciones entre su cónyuge y familiares propios. Están más favorecidas las gestiones económicas que dependan de su esfuerzo y capital individuales. Bueno para actividades de beneficencia y relacionadas con hospitales, laboratorios, internados o prisiones.

TAURO
22 de Abril al 21 de Mayo
Las amistades o su pareja pueden aconsejarle inversiones especulativas que serán muy perjudiciales para Ud. Habrá más entendimiento en las relaciones con subordinados y colegas. Aunque a Ud. le guste hacer lo que su pensamiento le dicte, hay situaciones en que es mejor obedecer.

LEO
23 de Julio al 22 de Agosto
Los consejos de las amistades íntimas serán muy negativos para sus gestiones económicas. Los viajes largos y contactos con personas distantes le acercarán al cumplimiento de algunas aspiraciones. Las primeras horas son buenas para los trabajos prácticos, atender la correspondencia y ampliar sus conocimientos.

ESCORPION
23 de Octubre al 21 de Noviembre
La aprobación de personas influyentes será muy necesaria para algunas de sus gestiones económicas. El afán de esparcimientos puede conducirle a gastos que después lamentará. Oportunidades para adelantar en su profesión o actividades sociales.

ACUARIO
20 de Enero al 18 de Febrero
Los encuentros románticos pueden implicar más gastos que los esperados, pero le brindarán bienestar anímico. No se exponga en negocios especulativos, especialmente si están involucrados los dineros de la familia u otras personas. Facilidad para promover algún proyecto creativo.

GEMINIS
22 de Mayo al 21 de Junio
Agradezca a los competidores y enemistades declaradas que le brindan la oportunidad de pasar sus propios límites y superarse. Las actitudes informales no gustarán a superiores ni amistades íntimas. Los matrimonios con hijos podrán compartir gratamente sus horas libres en alguna actividad de esparcimiento.

VIRGO
23 de Agosto al 22 de Septiembre
No hable sobre los proyectos que fracasarían si otras personas tomasen la delantera. Jornada propicia para entrevistarse con personas influyentes que actúan detrás de bastidores. Analice cuidadosamente cualquier información que obtenga hoy, porque pueden existir algunos elementos distorsionados.

SAGITARIO
22 de Noviembre al 21 de Diciembre
En las relaciones con amistades íntimas puede obtener conocimientos muy útiles para sus proyectos de corto plazo. Aumente la cantidad de alimentos naturales que ingiere para desintoxicar su organismo. Algunos deberán pensar en la forma de luchar contra esos hábitos que están disminuyendo su rendimiento.

PISCIS
19 de Febrero al 20 de Marzo
Personas de menor categoría social intentarán desviarle de sus propósitos con argumentos poco éticos. Conviene que vea la forma de incrementar sus conocimientos para mejorar su desempeño laboral. Las primeras horas son buenas para conseguir el apoyo de familiares sobre un proyecto que sea de su interés.

Nueva temporada de zarzuelas en el Alero de los De Ramón

Una nueva temporada de zarzuelas se inició en el Alero de los De Ramón. Durante más de 12 años este grupo nacional ha sido, en forma permanente, intérprete de esta música tan enraizada en la tradición chilena, especialmente de salón.

En la Sala La Capilla, lugar de innumerables actividades artísticas, Los de Ramón ofrecen un amplio espectro de manifestaciones creativas que agrupa a músicos, poetas, pintores, prosistas, dibujantes y fotógrafos.

La presente temporada ha seleccionado una serie de piezas de zarzuela tan conocidas como novedosas, entre las que cabe destacar la Mazurka de las Sombrillas, La Morena Clara, La Habanera del Pompín, Polka Japonesa, La Jota de las Ratas, La Cirila y otras pertenecientes a obras como La Gran Vía, La Dolorosa, Luisa Fernanda y otros.

Se presentan en esta selección María Eugenia de Ramón, Ignacio Basterrica, Leonardo Sanz, Tito Inostroza y Raúl de Ramón, con su nombre artístico Los De Ramón y Los Hidalgos.

El espectáculo se presenta en dos cuadros que alternan con canciones y danzas chilenas en variadas zonas del país, con un despliegue de cantos y sentido del humor. Todas las piezas musicales son realizadas expresamente para que el público asistente pueda participar directamente y compartir así un instante de alegría, música y canto.

Los De Ramón realizarán este tipo de veladas durante todos los días, especialmente los fines de semana.

En el grabado, con atuendos especiales de zarzuela, Leonardo Sanz, Raúl de Ramón, M. Eugenia de Ramón, Ignacio Basterrica y Tito Inostroza, minutos antes de comenzar su espectáculo.

Alejandro Guarello antes de partir a Francia compuso otra obra musical denominada "Expresiones para cuerdas, palabras y canto" que se estrenará en septiembre por la orquesta de Cámara de la U.C., junto a la soprano Mary Ann Fones.

Giannina Onetto ofrece recital

Una programación especial con artistas invitados se ofrecerá todos los sábados, desde las 20.30 horas, en la Peña Concert "Antilén".

Para este fin de semana se contempla la participación de la juvenil cantante nacional Giannina Onetto y del grupo "Dimensión Urbana".

Las próximas veladas serán animadas por Oscar Andrade, Héctor Molina y otros intérpretes juveniles.

Los jueves, a las 22.00 horas, esta sala de espectáculos, ubicada en Alameda 410, bajos, presentará "Canto Compartido", con el poeta Rodrigo Marcos, Nano Tamayo, Dimensión Urbana, Marcelo Badani, Héctor Guzmán e invitados.

La cantante juvenil Giannina Onetto, quien participó en el Festival de Viña del Mar, comienza nuevamente a ofrecer presentaciones.

Continúan presentaciones del "Cuarteto Santiago"

Continúa el ciclo de presentaciones del "Cuarteto Santiago" hoy, a las 19.00 horas, en el Salón Filarmónico del Teatro Municipal.

El grupo,que vive ahora una segunda etapa en su vida artística, está integrado por el violinista y director Stefan Terz,con el violinista Patricio Salvatierra, el viola Pedro Povada y el cello Juan Vásquez. Este conjunto entregará el cuarteto de Mozart en Re Menor dedicado a Haydn K 421. Luego el sexteto Opus 18, de Johannes Brahms con el complemento del viola Wesley Dring y el cello Jorge Román.

Del compositor nacional Alejandro Guarello

La cantata "Caín y Abel" se estrenará en Francia

□El autor fue especialmente invitado al Festival Latinoamericano que se desarrollará en Lyon

El compositor nacional Alejandro Guarello estrenará en Lyon, Francia, durante el desarrollo del Festival Latinoamericano la cantata "Caín y Abel" del cual es autor e intérprete.

El músico, de 31 años, es profesor del Instituto de Música de la Universidad Católica de Chile y recibió la invitación especialmente del Centro Latinoamericano "Padre Bartolomé Las Casas", perteneciente a la congregación dominica, entidad que organiza y patrocina el festival artístico.

Alejandro Guarello escribió la cantata "Caín y Abel" en 1978, y la estrenó con ocasión de inaugurarse un simposio del Arzobispado de Santiago. Su texto refleja el drama del hombre que mata a su hermano y la original partitura exige para su interpretación una orquesta de cuerdas, un coro de cámara, un narrador y, curiosamente, un conjunto folklórico capaz de ejecutar guitarra, quena, zampoña, cuatro y una diversidad de instrumentos andinos.

Finalizado el encuentro musical de Francia, Alejandro Guarello, a partir del 12 de junio próximo viajará a Suiza donde recorrerá centros de composición musical y entrará en contacto con otros creadores de su campo. Asimismo, concurrirá a Londres, Roma, París, Alemania y Otras ciudades europeas.

"SANTIAGO DEL NUEVO EXTREMO" EN CONCIERTOS DE OTOÑO.— Este sábado 28 de mayo, a las 20.00 horas, el grupo chileno "Santiago del Nuevo Extremo" en Gimnasio Manuel Plaza. El domingo, a las 19.30 horas en el Casino Municipal de Viña del Mar estará el grupo rock "Tumulto" que el fin de semana pasado llenaron el Gimnasio de Irarrázaval.

Comentario de Cine — Jorge Tapia Vidal

¡¡Qué Buena Madre es mi Padre!!

Dirección: Arthur Hiller
Actuación: Al Pacino, Dyan Cannon, Tuesday Weld, Bob Dishy

A partir de Kramer, el cine americano se ha volcado, no sin razón, a los problemas de la familia, su desintegración, secuelas en los hijos y el tutelaje como solución eventual, en algunos filmes de la década.

En este caso, "Que buena madre es mi padre", dirigida por Arthur Hiller y actuada por Al Pacino, en el personaje estelar, el problema se mantiene, no en el género de tragedia sino más bien bordeando la comedia.

Al Pacino, interpreta a Iván Travalian, escritor de escaso renombre en Broadway y cuya esposa lo abandona sin más ni menos en un día cualquiera. El punto está en que su mujer ya había abandonado a dos de sus anteriores maridos y lo deja con cinco hijos, (uno de ellos es de Travalian), en medio de un pre estreno teatral y con un sin fin de problemas domésticos.

Para la emancipada esposa es mejor una vida lejos de los niños, sus tareas, quehaceres hogareños y lavados de camisas. Más aún si ya tiene dos fracasos matrimoniales. La mujer no encuentra razones para que sean solamente los hombres quienes puedan tener aventuras sexuales, decisiones de negocios o la responsabilidad de los niños que tienen con sus mujeres.

El atribulado padre tiene, como se dijo, cinco niños: Igor de 16 años, fruto del primer casamiento de Iván; Debbie, de 13 años, y Bonnie, de 11, hijas del primer matrimonio de ella; Spike, de 9 años, hijo del segundo matrimonio de ella con un jugador de beisbol, y a Geraldo —el más simpático—, de 7 años, producto del tercer matrimonio de ella con un bailarín español.

Podría considerarse una historia cómico dramática por el tratamiento que el director le confiere al tema. Lo cómico está en la forma de enfocarse, los problemas de comunicación, entendimiento, razonamiento de los chicos ante el conflicto, y la actitud de Iván Travalian para salir del caos. Dramática, porque apunta a una situación que cada vez se hace más grave en la sociedad actual, no solamente norteamericana, sino que del mundo entero: las parejas se casan,tienen niños, se descasan y vuelven a tener más hijos. Al final de cuentas el problema se cierra sobre los hijos, quienes sin tener arte ni parte en las decisiones de sus padres, sufren todas las consecuencias.

Los hijos, señaló el director, son para toda la vida, y necesitan el amor y cuidados para siempre. No son "cosas que se hacen, se crían a medias y se dejan botadas, para que el primer sujeto que los quiera los acoja y con ellos comparta la vida".

Este es el drama habitual que se ventila en muchas cortes superiores de los Estados Unidos y el mundo entero. La tutela, el dinero, los paseos, las visitas semanales, etc. Aquí, en un momento determinado, la justicia se declara, tácitamente, incapaz de comprender tal situación, y deja, finalmente, a los niños la decisión de sus vidas.

La desintegración de la familia, soledad de los cónyuges, incomunicación total y desavenencias de todo tipo, unidos a los únicos que sobrellevarán las consecuencias de los errores —los hijos—, es el tema principal de esta cinta.

Interesante resulta la relación entre Igor y su padre verdadero: una suerte de comprensión generosa en amor hacia su padre. De pronto pareciera aparecer como demasiado maduro, sin embargo, ante las situaciones límites, responde en mejor forma que un adulto avezado.

RESUMEN: Comedia grata por su forma y profunda en su contenido. La familia, eterna célula de la sociedad comienza a romperse y sobre ello apunta el objetivo de esta simpática cinta.

Al Pacino, interpretando a Iván Travalian, en una escena del filme "Que buena madre es mi padre", junto a sus cinco hijos cinematográficos.

Antología de la guitarra flamenca en recital del chileno Carlos Ledermann

Mañana, a las 19.30 horas, en la sede del Círculo Español, el destacado guitarrista chileno Carlos Ledermann ofrecerá un recital de antología, pues a través de la música que éste interprete se podrá viajar a remotos lugares y descubrir escondidos sentimientos.

En una actuación, este joven valor artístico recreará su antología de la guitarra flamenca, mediante sus propias composiciones y otras de Paco de Lucía o de Marafiot Delgado. Por medio de bulerías, rondeñas y zapateados, entre otros ritmos, Ledermann lleva a los espectadores a un completo recorrido por el enigmático mundo del lamento gitano transformado en canción. Y en esto, el artista ha demostrado ser un experto.

A través de una treintena de conciertos, Ledermann ha demostrado poseer un estilo propio y un excelente sentido del ritmo, lo cual lo ubica entre las figuras de mayor relieve en la ejecución de este complejo y difícil estilo.

Para alcanzar tal nivel, ha recibido enseñanzas del propio Paco de Lucía. En 1980 tomó parte en el noveno curso latinoamericano de música contemporánea, realizado en Brasil. En 1982 obtiene una beca para el primer Curso Internacional de Guitarra Flamenca que, por encargo de los reyes de España, dicta el destacado Manolo Sanlúcar en la andaluza ciudad de Cádiz, España.

Ledermann fue elogiado por la crítica en marzo, luego de su presentación en el Teatro Municipal, convirtiéndose en el segundo guitarrista flamenco que actúa en ese escenario, pues antes lo hizo solamente Paco de Lucía. El joven concertista fue objeto de un reconocimiento de la casa de la cultura del Parque Metropolitano el pasado 15 de mayo. En esa oportunidad, dicho centro leentregó un diploma por su aporte a la difusión de la cultura y en especial de esta disciplina.

HOY EN ESPECTACULOS

TEATROS

ALEJANDRO FLORES. San Diego 246 (66276). 19.30 hrs. "Redoble fúnebre para lobos y corderos", de J. Radrigán. $ 120. Estud. $ 80. Con: César Abu Eid, Ilse Alfaro...

ANFITEATRO LO CASTILLO. Plaza Lo Castillo (2460345). 20 hrs. "Los chinos", de Murray Shisgal. $ 300. Con: Miguel Angel Bravo, Tomás Vidiella, Eliana Vidiella.

CAMILO HENRIQUEZ. Amunátegui 31 (61412). 20 hrs. "Muleros for export". $ 200. Estud. $ 100. Con: Los Muleros.

CARLOS CARIOLA. San Diego 246 (89350). 19 hrs. "Inás de Suárez", de L. Soto Ramos. $ 200. Estud. $ 100. 15.30 hrs. "Nuestro pueblo", de T. Wilder $ 100. Estud. $ 100.

CASINO LAS VEGAS. Rosas 1531 (728042). 20 hrs. "En Las Vegas está la rosa". Platea $ 400. Alta $ 300. Con: Sissi Lobato, Florcita Motuda, Gabo Causin, Gmo. Bruce...

CAUPOLICAN. San Diego 840 (713807). Viernes: "La pérgola de las flores",con Edo. Naveda, César Arredondo, Patricio Chacón, Kanda Jaque, Mónica de Calixto.

CENTRO CULTURAL DE LOS ANDES. J. Ovalle 1465 (711948) 16 a 20 horas. Exposición: "Oleos de Gladys Alvarado". 19 horas "Ricardo III" de William Shakespeare. Adapt. de Isidora Aguirre.

CENTRO CULTURAL DE LA REINA. Echeñique y Sta. Rita (2269225).Pronto: "La dernière ilusión",con Carmen Julia Vera, Luis Arenas y Néstor Corona.

CENTRO CULTURAL MAPOCHO. Bernal 360 (36253), Sábado: "Historias para ser contadas",de Osvaldo Dragún,y "Aplausos", de Oscar Stuardo. Con Taller de Teatro.

DEL ANGEL. San Antonio 255 (33605). 19.30 hrs. "Algo horrible y bello, Matilde", de J. Gajardo. $ 200. Estud. $ 100. Con: Willy Sembler, Carlos Martínez, Jorge Gajardo...

EL GALPON DE LOS LEONES. Av. Los Leones 238 (749716).16 y 19.30 hrs. "El lazarillo de Tormes". $ 160.Estud. $ 80.

GIRASOL. San Martín 457. Viernes: Folklore, teatro, jazz, música andina.

HOTEL CORDILLERA. Salón Indigo. Alameda 136 (381042-3172).Jueves: "El gato encerrado", de Oscar González Campos. Con Ramón Farías, Sonia Viveros, Ximena Vidal.

HUMORESQUE. San Ignacio 1249 (567669) 20.30 y 22.30 horas "El juego de la viuda" $ 250. Con: gran elenco cómico, desnudos totales en blanco y negro, Anita María...

INST. CHILENO ALEMAN. Esmeralda 650 (383185). Exposición 16 a 19 horas "Friedrich Max Uhle" y "Pintura de C. Ilabaca y R. Argandoña". Conferencia 19 horas:"El ocaso de los dioses" (Ciclo R. Warner). Entrada libre.

INST. CHILENO FRANCES. M. Claro 209 (2235604). Cine arte 19 hrs. "La Bible" (1977). Dire Marcel Carne.

LA FERIA. Crucero Exeter 0250 (377371). 20 hrs. "El tijeral". % 250. Estud. $ 150. Con: Andrea Gaete, Soledad Alonso, Rodrigo Bastidas, Gabriel Prieto, Jorge Ramírez...

MUNICIPAL. Agustinas y San Antonio (31407). Descanso.

MUNICIPAL DE LAS CONDES. Apoquindo 3364 (2284020).Jueves: "Cantando historias", con Alicia Quiroga y José Mª. Langlais.

OPERA. Huérfanos 837 (30176).Desde las 10 hrs. "Feos, sucios y malos" (21).M.M. y J. $ 100 y las gatitas adorables del paseo Huérfanos. Viernes y sábados "Les Girls".

PEÑA CONCERT ANTILEN. Alameda 410 (35196). Jueves: "La faja cultural". Con: Patricio Help, Claudio Godoy, Marcelo Badani, Héctor Guzmán, Nano Tamayo, invitados...

PICARESQUE.— Recoleta 345 (776883). 20.30 y 22.30 hrs. "Que Gandhi lo tiene el Oscar",$ 300.Con Cía de revistas Strip Tease, vedettes, cómicos y artistas internacionales.

PISO CERO. Av. Suecia 178 (2512579). 22.30 hrs. "La revista desplumada" de I. Sunnah Cover $ 250. Con: Jorge Lanza e Isabel Sunnah. Direc.: Miguel Frank.

SALA ISIDORA ZEGERS. Compañía 1264 Descanso.

SU CUCHO.— Nva. Providencia 2322. Viernes: "Doña monona y sus dos maridos".Con Marilú Cuevas, Oscar Olavarría y Pato Torres.

U. DE CHILE.— Facultad de Física. Av. Blanco Encalada 2008. Exposición 9 a 17 hrs. "Físicos en su época".Entrada libre.

CINES

ALESSANDRI.— Alameda 2879 (96848). Desde las 11.30 hrs. "La callejera" y "El puño de venganza de Bruce Lee" (21). $ 70.

ASTOR.— Estado y Huérfanos (392100). Desde las 12 hrs. "Reto al destino" (18). $ 150.M. y M. $ 120.

AUTOCINE VIZCACHAS.— Camino a El Volcán. Funciones viernes, sábados y domingos.

BANDERA.— Bandera 76 (714403).Desde las 11 hrs. "E.T. el extraterrestre" (men). $ 150.L. M. y M. $ 100.

CALIFORNIA.— Irarrázaval 1568 (2230976).16, 18.45 y 21.45 hrs. "Tempesad" (18).$ 130 y $ 160.L. a V. may. 60 años $ 80.

CAPRI.— Monjitas 825 (392414).Desde las 10 hrs. "Escape del Kung Fu". "Adiós Bruce Lee" y "Karate contra Kung Fu". (21).$ 70.

CENTRAL.— Huérfanos 930 (33555).Desde las 11.30 hrs. "Amigos muy íntimos" (14).$ 160.M. y M. $ 120.L. a V. may. 60 años $ 80 (Goldie Hawn)

CERVANTES.— M. Cousiño 134 (381894). Desde las 11.30 hrs. "Lulú" (21).$ 100. L. a V. may. 60 años $ 80

CHILE.— Recoleta 2004 (778176). Desde las 14 hrs. "Madame y su protegida", "Vacaciones ardientes" y "Las 12 patadas del Kung Fu" (21).$ 30

CINELANDIA.— Puente 540 (67532). Desde las 13 hrs. "Sharky, el verdugo de Atlanta" y "Mad Max (21).$ 60

CITY.— Agustinas 1022 (66687).Desde las 11 hrs. "Será justicia" (14).$ 100.

CONTINENTAL.— Plaza Bulnes 57 (60735).Desde las 13.30 hrs. "El barrendero" (men).$ 80

DUCAL.— Agustinas 777 (35375). 10.45, 14.05, 17.25 y 20.45 hrs. "Gandhi" (men).$ 150.

EL GOLF.— Apoquindo 3368 (2287992). 16, 19 y 22 hrs. "Manos de terciopelo" (14).$ 150

FLORIDA.— Estado 226 (34289). Desde las 11.30 hrs. "El club marcial de Shaolin" (14).$ 100.L. a V. may. 60 años $ 80

HUELEN.— Huérfanos 779 (31603). Desde las 13 hrs. "Universo en fantasía" (18). $ 100.L. a V. may 60 años $ 80

HUERFANOS.— Huérfanos 930 (36707). Desde las 11.30 hrs. "Tempestad" (18) $ 160.L. a V. may. 60 años $ 80.

IDEAL CINEMA. Mapocho 4117 (731384). Desde las 14 hrs. "Abierto día y noche", "Atlantic City", "Mariposa" y "Puños de venganza de Bruce Lee" (21) $ 50.

IMPERIO. Estado 235 (397960). Desde las 11.30 horas. "El joven maestro" (men) $ 150 L. M. y M. $ 100.

KING. Huérfanos 840 (32838). Desde las 10 horas. "Calígula", (21) $ 100.

LAS CONDES. Apoquindo y Noruega (2204816) 16, 19 y 22 horas. "Tootsie" (14) $ 160

LAS LILAS E. Yáñez y J. de Dios V. (43116) 16, 19 y 22 horas. "La mujer de la próxima puerta" (18) $ 160.

LIBERTAD. Vivaceta 1680 (773454). Desde las 14 hrs. "La fuerza de los cinco", "Crazy Horse de París", "Santos vs. Dr. Muerte" y "Hotel de señoritas" (18) $ 30.

LIDO. Huérfanos 680 (30797) desde las 12 hrs. "Tootsie" (14) $ 160.

MAIPO. San Pablo 4251 (731982) Desde las 14 hrs. "El regreso del maestro borrachón", "Tiernas primas" y "La hijastra de la muerte" (18) $ 50.

MAYO. Monjitas 879 (391201). Desde las 10 hrs. "Yo te amo" y "cuentos eróticos" (21) $ 80.

MODERNO Gran Avenida 6544 (582782). Desde las 14 hrs. "Mujeres siempre serán mujeres", "Fobia" y "Bellas, rubias y bronceadas" (18) $ 50.

NILO. Monjitas 879 (391201). Desde las 10 hrs: "La Dra. bajo las sábanas" y "Escándalo en la familia"(21) $ 80.

NORMANDIE. Alameda 139 (392749) Ciclo cine australiano 16, 18.45 y 21.30 horas: "Mi brillante carrera" (Men.) $ 130 Estud $ 80. Mañana: "Juicio a los héroes".

ORIENTE. P. de Valdivia 099 (41345). 16, 19.15 y 21.45 hrs: "Amigos muy íntimos" (14) $ 130 y $ 160 L. a V. may. 60 años $ 80.

PEDRO DE VALDIVIA. P. de Valdivia 1719 (2238546) 14.20, 18 y 21.40 hrs.: "Gandhi" (men) $ 160.

PLAZA. Compañía 1068 (84714). Desde las 10 horas: "El fierecillo domado" (14) $ 80.

PRAT. San Diego 2119 (50754). Desde las 14 hrs.: "No miren bajo la falda, soy hombre", "Hotel de señoritas" y "Secretos inconfesables de una azafata" (21) $ 60.

PROVIDENCIA. M. Montt 032 (42867). 16, 19 y 22 hrs.: "Qué buena madre es mi padre" (18) $ 150

REAL. Compañía 1040 (65555). Desde las 11 hrs. "Puño desnudo" y "Trágico fin de semana" (21) $ 80

REX 1. Huérfanos 735 (31144). Desde las 11 hrs.: "La mujer de la próxima puerta" (18) $ 150 M. M. y J. $ 100.

REX 2. Huérfanos 735 (31144). Desde las 11.30 hrs.: "Qué buena madre es mi padre". (18) $ 150 L. M. y J. $ 100.

REX 3. Huérfanos 735 (31144). Desde las 13 hrs.: "Ese oscuro objeto del deseo" (21) $ 150 L. M. y M. $ 100.

RIO. Monjitas 743 (33550). Desde las 11 hrs. "El exorcista", "La última profecía" y "El ente" (18) $ 70 M. J. y V. $ 50.

RITZ. San Antonio 50 (380613). Desde las 10.30 hrs. "La mujer del amigo siempre es mejor" y "Operación sexo" (21) $ 70.

ROXY. Huérfanos 1055 (80809). Desde las 10 hrs. "Secretos de una colegiala" y "Manuela" (21) $ 80.

SANTA LUCIA. Alameda y San Isidro (36666) 15, 19 y 21.30 hrs. "E.T. el extraterrestre" (men) $ 150.

SALA LILA. Vitacura 6780 (2242466) 16, 19 y 22 hrs.: "Reto al destino" (18) $ 160

YORK. Ahumada 166 (66687). Desde las 11 hrs. "Una pasión irresistible". (21). $ 100.

Exclusivo para "La Nación"

María Inés Naveillán

"Mi gira en Perú es realmente exitosa"

☐La artista nacional escribió a nuestro medio contando que ha superado las 45.000 copias del single "Esperando" y que grabó especiales para la TV latinoamericana

Con gran éxito se está presentando en diversas ciudades del Perú la cantante María Inés Naveillán, quien inició una amplia gira al vecino país el mes pasado. Junto con la grabación de especiales para la televisión limeña, la artista está obteniendo un record de ventas con el single "Esperando", tema ganador del Festival de Viña en 1981 interpretado por la jamaicana Sherry Laine.

Así lo indicó la artista en una postal de saludo a los lectores de LA NACION y donde adjuntó, además, diversas publicaciones sobre el éxito que está obteniendo en Perú, avalado con la venta de 45 mil copias del single "Esperando".

En sus declaraciones a la prensa la intérprete nacional ha señalado que cinco años en el mundo artístico resultan suficientes para estar convencida que la música romántica no morirá jamás, ya que el amor es lo único que puede salvar al hombre de su destrucción.

María Inés Naveillán viajó acompañada de su esposo, el compositor nacional Luis Poncho Venegas a quien la prensa peruana también ha calificado como uno de los mejores en latinoamérica.

La fama de la artista chilena en el país del norte le ha merecido la denominación de "Reina de los Festivales", pues ha vencido en encuentros musicales tales como los de Iquitos, Trujillo y Huanucó.

Junto con ofrecer actuaciones personales y grabaciones para Panamericana de TV y Canal 5 del Perú, la intérprete está promocionando el tema recientemente editado en dicho país titulado "Si tan sólo entendieras".

La permanencia de la artista en el vecino país se ha extendido más que en otras oportunidades ya que los contratos en diversas ciudades le impiden retornar al medio nacional. En declaraciones periodísticas María Inés Naveillán ha respondido en forma cálida a sus admiradores que aumentan progresivamente en cada visita al país.

María Inés Naveillán sigue conquistando al público peruano. Está convertida en una artista "super-venta" en el país vecino, del cual regresará próximamente.

Con "Martín Rivas" en Canal Siete

El siglo pasado chileno retorna a la televisión

☐La novela costumbrista del autor Alberto Blest Gana se transmitirá, a partir de hoy, en la Segunda Franja Cultural de la estación

La obra del escritor chileno Alberto Blest Gana, "Martín Rivas", en producción nacional dirigida por Sergio Riesenberg, será exhibida nuevamente en Televisión Nacional, en cinco capítulos, a partir de esta tarde, a las 19 horas, en la segunda franja cultural de la estación.

Con una muy buena recreación de ambientes y costumbres del Santiago de mediados del siglo pasado, "Martín Rivas" cuenta la romántica historia de un muchacho provinciano que llega a la capital para hacerse nombre y fortuna.

Cerca de 300 trajes de escena, un sinnúmero de soldados que hicieron de extras o de cocheros de antiguos carruajes de una colección histórica, el Palacio Cousiño (como la casa de la familia Encina) y la casa de los Molina, donde se efectuaban alegres remoliendas y chinganas (situada en Quilicura), sirvieron de marco para esta producción, entregando el paisaje realista en la cual se desarrolla la obra de Blest Gana.

Los roles principales están a cargo de Alejandro Cohen (Martín Rivas), Sonia Viveros (Leonor Encina), Patricio Achurra (Rafael San Luis), Agustín Moya (Agustín), Lucy Salgado (Bernarda Cordero), Mario Montilles (don Dámaso Encina), Liliana Ross (Engracia Encina), Mario Lorca (Teniente Castaños), Nelson Brodt (Amador Molina), Sylvia Santelices (Adelaida Molina) y Soledad Pérez (Edelmira Molina).

En el primer capítulo de "Martín Rivas" —texto obligado de la enseñanza media— se relata la llegada del protagonista al hogar de su opulento protector, Don Dámaso, en Santiago del 1850. Allí comenzará a ambientarse y a conocer a los personajes que tendrán vital gravitación en su existencia.

Desde luego a los dueños de casa, refinados y algo distantes, pero de gran humildad; Leonor, la hermosa hija hacia la cual se sentirá inclinado sentimentalmente desde el momento de conocerla; el cursi y afrancesado hijo del matrimonio, Agustín, y el joven Rafael San Luis, un idealista vinculado a las ideas de la Sociedad de la Igualdad. Todos ellos se incorporan a la historia, enmareada en un agudo cuadro de observación de costumbres de la época y los acontecimientos sociopolíticos que la definieron.

ALBERTO BLEST GANA

Alberto Blest Gana (1830), estudió ingeniería, fue catedrático en topografía militar y desempeñó importantes cargos ministeriales. A los años viajó a París, donde murió en 1920.

En su narrativa, que evolucionó desde el romanticismo costumbrista hasta el realismo, ofreció un cuadro de la vida chilena desde la Independencia hasta comienzos del siglo XX con indudable influencia de los grandes escritores galos Balzac y Stendhal.

Blest Gana en "Martín Rivas" desarrolla su relato en torno a la confrontación de los tres mundos que caracterizaron a la sociedad chilena de mediados del siglo pasado: El de los ricos mecenas, el de la clase media, encarnado en el protagonista, y el popular representado por la familia Molina.

Otro de los vértices de la obra es el romance, a ratos contrariado, entre Martín y Leonor, regulado por el marco histórico de los sucesos políticos, en los cuales surgen como principales animadores el joven intelectual revolucionario Rafael San Luis, el teniente Castaños y el nefasto capitán San Bruno. De la reunión de todos estos elementos y personajes se origina un conflicto psicológico, enriquecido por seres complejos, que revela la gran influencia de Stendahl, autor de "La Cartuja de Palma" y "Rojo y Negro", entre otras obras.

Sonia Viveros (Leonor) aparece en una escena de la producción nacional "Martín Rivas", basad en la obra de Blest Gana.

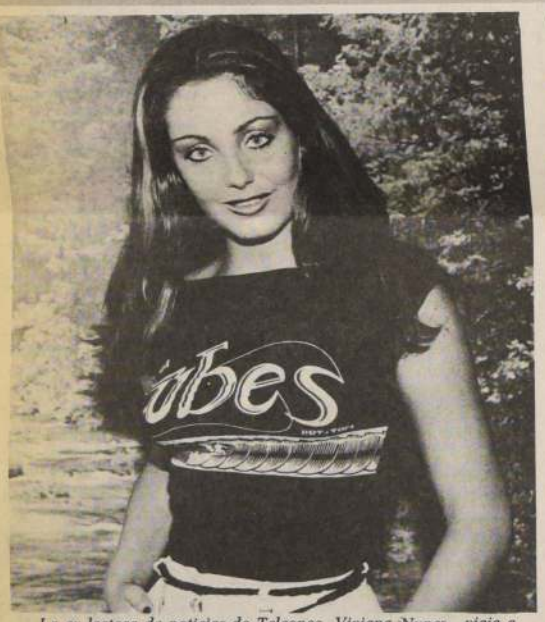

La ex lectora de noticias de Teleonce, Viviana Nunes, viaja a México los primeros días de junio para grabar nuevas escenas de la teleserie "Bianca Vidal", una co-producción chileno-mexicana.

Viviana Nunes postergó boda por viaje a México

Viviana Nunes retorna a México los primeros días de junio para terminar de grabar en ese país algunas escenas para la teleserie "Bianca Vidal".

La joven, ex lectora de noticias de Teleonce, deberá estar en el país azteca antes del 6 de junio, fecha en la cual se reanudan las filmaciones de Viviana Nunes en México.

Luego de su regreso a Chile, la flamante actriz de teleseries, afirmó que "si bien existían conversaciones entre ella y los ejecutivos de Televisa -la red mexicano-venezolana de televisión- aún no había nada claro y que era muy difícil que ella decidiera irse a México".

Sin embargo, fue requerida otra vez para irse a grabar nuevas escenas a México y ella aceptó, pese a que antes debió convencer a su novio, el deportista Miguel Angel Zerené, quien en un principio estaba reacio a la idea pues ambos tenían fijada la fecha de matrimonio para octubre próximo.

Afortunadamente para Viviana Nunes, Zerené comprendió y todo tendrá un buen final ya que la boda se realizará igual, pero con alguna postergación.

Aún no está claro cuándo regresará Viviana Nunes al país, dependiendo de ello la nueva fecha para que la juvenil animadora esté frente al altar.

Acerca de nuevas posibilidades de trabajo en el medio televisivo nacional, declaró que "todavía no hay nada concreto, pero sí algunas perspectivas a futuro".

Desmienten la salida de Firulete en "Vamos a Ver"

☐Felipe Pavez, director del programa, y el propio humorista se manifestaron sorprendidos con "ese rumor"

Como rumores "infundados" calificó Felipe Pavez, director del "Vamos a Ver", la salida del programa del humorista Jorge Romero "Firulete" descalificando, además, aquellos que mencionaban la inclusión de Gabriela Velasco en el elenco.

Sorprendido ante la consulta, Pavez rechazó de plano tales afirmaciones reconociendo que el espacio continuará mañana con el mismo esquema y atmósfera con el cual los televidentes lo reconocieron el jueves pasado en su nuevo horario de Franja Cultural, en su sexta temporada.

Asimismo, informó que se "tomaron las medidas del caso para evitar la prolongación y es por ello que ahora trataremos de darle mayor agilidad". Enseguida dijo que este problema se debió a la natural presentación que de los nuevos contertulios se hizo en el primer "Vamos a Ver".

Es así que en la segunda jornada estarán, como será habitual por varias semanas, José Alfredo Fuentes, Yolanda Montecinos, Víctor Tevah, Roque Esteban Scarpa, Luis "Chino" Urquidi y el profesor Mario Bahamondes como invitados estables de Raúl Matas, su conductor oficial. Además de la presencia de Ronco Retes, Firulete y las hermanas Gruch (interpretadas por Nelly Meruane y Anita Klesky).

Consultado al respecto Jorge Romero, negó su salida del espacio y por el contrario señaló que cada día espera con alegría el programa, del el cual informó tener contrato por tres meses, que ahora incluye la charla-chácharas.

Estrenada recientemente

Formato teatral tiene el último filme de Mazursky

El teatro es la madre de las artes cinematográficas y las crisis emocionales en las relaciones humanas son el tema predilecto de Paul Mazursky. Quizás por estas dos razones primordiales, el director, guionista y actor se abocó a la película "Tempestad", según un esquema puramente teatral y como argumento, el conflicto que plantea la ciudad a un hombre fatigado de compromisos, ataduras y disfraces a que obliga la sociedad.

La película, actualmente en exhibición, cuenta con la actuación de John Cassavetes, Vittorio Gassman, Susan Sarandon y Gena Rowlands. La producción y dirección es de Paul Mazursky, quien además comparte el guión con León Capetanos. Las singulares islas de la costa de Grecia, sirve de marco fílmico para esta película que también contempla escenas de Nueva York, aunque éstas se rodaron en Atlantic City, por facilitar la producción.

ARGUMENTO

Los cuatro personajes que dan vida a la historia viven en una pedregosa isla, cuyos únicos habitantes son las cabras. Un día cualquiera, deciden investigar la razón por la cual este lugar se encuentra tan apartado del mundo y la civilización, las razones que tienen para permanecer allí y sus impedimentos para regresar.

Después de dos semanas de ensayo, "Tempestad" empezó a filmarse el 20 de julio de 1981, en Atlantic City. El imperio de Alonso (Vittorio Gassman) iba a ser representado por el Casino Dunes, parcialmente destruido. En ese lugar, el acróbata Jerry Hewitt debía precipitarse a tierra desde una altura de 33 metros. Como estaban muy cerca del océano, los vientos potentes eran peligrosos y Hewitt se pasó varias horas encaramado en las vigas, esperando el momento preciso para saltar.

La producción pasó a Manhattan por tres semanas que comenzaron con una escena de Año Nuevo, para la cual hizo falta pedir ayuda policial y cerrar las calles del distrito teatral de Broadway, durante un par de horas. Para añadir a las complicaciones, se suponía que la escena era en invierno y los actores llevaban abrigos y pieles, sin embargo, en esos momentos reinaba un insufrible calor.

Se continuó la escena en el Convento del Sagrado Corazón de la Calle 91, que sirvió como la residencia palaciega de Alonso, para posteriormente utilizar escenarios al aire libre como la carretera Westside, el aeropuerto McArthur, la cafetería Astoria, el Centro de Diagnóstico Vascular en Flushing y un lujoso apartamento de Greenwitch Village. En agosto la compañía se trasladó a Grecia para filmar en el puerto de Pireo para enseguida ir al Peloponeso donde sus bellezas e intactas tradiciones, conforman la mayor riqueza de la película "Tempestad".

JOHN CASSAVETES en la película "Tempestad", personifica a un fatigado arquitecto que para romper con las ataduras a que lo obliga la sociedad, decide aislarse de todos en una isla griega.