TIEMPO PARA SANTIAGO:
HOY: BUENO
EDICION DE 20 PAGINAS

LA NACION

SABADO 10 DE OCTUBRE DE 1953
SANTIAGO DE CHILE
Precio: $ 7.-

Tren Linares-Panimávida arrolló a un microbús

Horrorosa muerte de 21 pasajeros; hay 25 heridos

TRAGEDIA EN PASO A NIVEL "PUENTE ALTO"

VEHICULO FUE ARRASTRADO DIEZ METROS

Maquinista ileso

Veintiún muertos y veinticinco heridos graves es el dramático balance que arroja el espectacular accidente ocurrido ayer a las 16.50 horas, en el cruce "Puente Alto", ubicado a seis kilómetros al interior de Linares. El tren de pasajeros número 161, que hace el recorrido Linares-Panimávida arrolló al autobús Linares-Colbun, patente KF-208, de Yerbas Buenas, que llevaba a cincuenta y tres pasajeros, arrastrándolo diez metros, volcándose también la pequeña locomotora N.o 5.043 que conducía el maquinista Donato Márquez Lara, quien resultó ileso y ayudó efizmente al rescate de los heridos.

El crecido número de víctimas se produjo al estallar la caldera de la locomotora y lanzar su contenido de agua hirviendo contra los pasajeros, que recibieron horrorosas quemaduras, mientras otros que fueron aplastados por la máquina quedaron totalmente destrozados, a tal extremo que anoche era difícil su identificación por sus familiares, que deambularon las dependencias del Hospital de Linares a cuya morgue fueron trasladados en camiones de la Escuela de Artillería, en macabra caravana.

Todos los servicios asistenciales de Linares, San Javier y Talca, se concentraron en este Hospital, para prestar los primeros auxilios a los 27 heridos graves, dos de los cuales fallecieron horas después. Desde Talca se trasladaron médicos y enfermeros llevando un equipo completo para transfusiones de sangre y plasma.

La intensa labor realizada hasta las primeras horas de la madrugada para identificar los restos de las víctimas permitían señalar que hay diez mujeres, cinco hombres y tres menores, entre los muertos. De ellos Leopoldo Corvalán Ferrada, agricultor de Colbún; Miguel Salazado Méndez; Waldo Ortes Osses, María Valenzuela Escobar y Eugenio Villegas Núñez, fueron identificados. Los 10 cadáveres restantes se

(A la página 2, columna 4)

EL PRESIDENTE VISITA LA ESCUELA DE INGENIEROS.— A las 13 horas de ayer llegó al nuevo Cuartel de la Escuela de Ingenieros Militares en Tejas Verdes, el Primer Mandatario, General don Carlos Ibáñez, con el objeto de conocer las instalaciones de este plantel que ha sido trasladado a dicha localidad. En el grabado el Jefe del Estado, acompañado del Ministro de Defensa Nacional, general señor Abdón Parra; del Gobernador de San Antonio, señor Ernesto Olmedo; del Comandante en Jefe de la Armada, contraalmirante señor Enrique Lagreze; del coronel señor Manuel Feliú de la Rosa, y de sus edecanes mayor señor Santiago Polanco; comandante señor Jorge Ibarra, y comandante señor Horacio Rojas, revistan en la unidad. El general Ibáñez presidió las festividades con que se celebró el aniversario del Arma de Ingenieros e inspeccionó las construcciones que se levantan en la guarnición de Tejas Verdes.

S. E. VISITO NUEVO CUARTEL DE LA ESCUELA DE INGENIEROS MILITARES DE TEJAS VERDES

Asistió a la celebración del aniversario del Arma

Durante varias horas, el Presidente de la República, General don Carlos Ibáñez, convivió ayer con los jefes, oficiales y suboficiales del Arma de Zapadores y Telecomunicaciones, al asistir a una reunión de camaradería en celebración del aniversario de la incorporación de los Ingenieros Militares a la planta permanente del Ejército.

Este acto se efectuó en la Escuela de Ingenieros Militares de Tejas Verdes, donde se está instalando este plantel, gracias a las iniciativas del Ministro de Defensa, General señor Abdón Parra, y del Subsecretario de Guerra, Coronel señor Benjamín Videla.

El Primer Mandatario, al cruzar las calles de San Antonio, fue saludado entusiastamente por el vecindario.

Al llegar al recinto militar de Tejas Verdes, fue recibido por el Inspector de Zapadores y de Telecomunicaciones, Coronel señor Manuel Feliú de la Rosa; por el Ministro de Defensa Nacional, General señor Abdón Parra; por el Comandante en Jefe del Ejército, General señor Carlos Mezzano; por el Comandante en Jefe de la Armada, Contraalmirante señor Enrique Lagreze; por el Comandante en Jefe de la División Escuelas, General señor Carlos Guiraldes; por el Gobernador de San Antonio, señor Ernesto Ol-

(A la página 2, columna 1)

EN ESTA EDICION

REDACCION
—Editorial: La política agraria del Gobierno.
—Comentario a la semana internacional.
—Los pactos con Argentina y la realidad americana.

CRONICA
—Debe incrementarse ayuda a Latinoamérica, dijo parlamentario de USA a periodistas chilenos.
—Habrá tarifa de dos pesos para obreros en la locomoción colectiva.
—55 años cumple hoy Instituto Superior de Comercio.

POLITICA
—Carta-mensaje del senador Ampuero al presidente del PAL.
—Conservadores "rojos" reocuparon el Club "Domingo Fernández Concha".
—Vetado el proyecto de ley de los Martilleros Públicos.

CABLES
—Moors Cabot destaca principios que robustecerán amistad de EE. UU. hacia resto de naciones americanas.
—Medidas de seguridad en Guayana Británica para impedir establecimiento de "Estado comunista".
—Adenauer fue confirmado en su cargo por el Bundestag alemán.

DEPORTES
—Por el campeonato profesional de fútbol juegan hoy en Sta. Laura, Santiago Morning con Iberia y Audax Italiano con Magallanes.
—70 caballos están adiestrándose en las Rocas de Santo Domingo, para el Campeonato Mundial de Pentathlon Moderno, que se efectuará en esta capital.
—10 peleas se efectuarán esta noche, en el ring del Estadio Chile, correspondientes a las finales del campeonato de box de Santiago.

REINA DEL PEDAGOGICO.— Cynthia Schiller Kiel tiene 18 años de edad. Estudia primer año de Matemáticas en el Instituto Pedagógico Nacional y ha sido elegida reina de los futuros profesores de Chile. Las frías matemáticas han encontrado, en la candorosa geografía humana de Cynthia, las cifras armoniosas indispensables con que la naturaleza forja la belleza: 1.65 de estatura, 56 kilos de peso, 85 centímetros de busto, 60 de cintura, 90 centímetros de caderas, y un mundo entero de simpatía, alegría y candor.

Más de 80.000 toneladas de acero chileno se colocaron en Argentina

Se traerán 200.000 toneladas de trigo de la próxima cosecha

Chile vendió a Argentina 60.000 toneladas de acero de Huachipato, a 300 dólares la tonelada; comprometió la entrega de 20.000 toneladas más, y, a cuenta a futuras entregas de acero, comprará 200.000 toneladas de trigo, para entrega en el segundo semestre de 1954.

Tal fue, en síntesis, el resultado de las negociaciones hechas con el Gobierno argentino, para la colocación de los excedentes de contabilizar en favor del Estado las utilidades provenientes de esas ventas y utilizar esos recursos en bonificar la exportación de productos marginales.

No hubo ayer declaración oficial alguna al respecto, pero la noticia fue comentada por un alto personero de Gobierno. Se supo sí, que el directorio de la Compañía de Acero del Pacífico celebró una larga reunión en la tarde, para debatir ese problema y que en ella participó don Guillermo del Pedregal, vicepresidente de la

(A la página 2, columna 1)

Constructores inician hoy Octavo Congreso Nacional

La Federación Nacional de Constructores inaugurará a las 11 horas de hoy, en el Salón de Honor de la Universidad de Chile, el Octavo Congreso Nacional de dichos profesionales, bajo la presidencia del señor Jorge Hernández, dirigente máximo de la institución.

Yugoeslavia cerró sus fronteras; comunistas amenazan en Trieste

TRIESTE, 9. (UP.). — Los comunistas amenazaron con declarar una huelga general en la ciudad de Trieste y en la Zona "A" del territorio libre, en protesta contra la decisión occidental de entregar a Italia esa zona.

Yugoeslavia cerró completamente su frontera de la Zona "B" que ha quedado aislada del mundo exterior.

Los 7.000 soldados norteamericanos y británicos de la Zona "A", están acuartelados por orden del General Winterton, Jefe del Gobierno militar aliado, y están preparados para afrontar cualquier situación que pudiera producirse antes de su partida.

PROTESTA. — BELGRADO, 9 (UP.). — Yugoeslavia protestó oficial y vigorosamente ante los Estados Unidos y Gran Bretaña por su decisión "unilateral" de entregar a Italia la Zona "A" de Trieste, y declaró que "adoptará todas las medidas que tiene a su disposición para proteger sus intereses".

La protesta yugoeslava está contenida en una nota que Josip Smilak, presidente de la Delegación económica yugoeslava, entregó anoche al Jefe del Gobierno militar aliado en Trieste, el General Winterton.

"El Gobierno yugoeslavo —dice la nota— está profundamente sorprendido de la medida adoptada por los Gobiernos de Gran Bretaña y Estados Unidos a los cuales se les confió la administración de la Zona "A" de Trieste en el tratado de paz que se firmó en París con Italia".

La nota pregunta "¿cómo es posible que estos Gobiernos hayan renunciado voluntariamente a sus obligaciones que consistían en ese tratado y decidido devolver el Gobierno militar aliado y la evacuación de las tropas aliadas?".

"Medidas como ésta —prosigue la nota—, adoptada unilateralmente, y en la cual se resuelve injustamente el problema de Trieste, no puede contribuir al mejoramiento de las relaciones ítalo-yugoeslavas y agravarán la crisis económica en Trieste".

"La decisión constituye una seria violación de los derechos más elementales que Yugoeslavia tiene en el territorio libre de Trieste, y abandona a la suerte de los desnacionalizadores italianos a decenas de miles de eslovenos que viven en ese territorio".

La nota acusa a Italia de "hacer las relaciones entre ese

(A la página 11, columna 1)

FBI SOSPECHA QUE HALL ES EL ASESINO

KANSAS CITY, 9. (UP).— La Policía Federal (FBI) obtuvo anoche permiso judicial para proceder al arresto de Thomas John Marsh, a quien se acusa del asesinato del niño Bobby Greenlease, en cualquiera parte de los Estados Unidos en que se encuentre.

La policía de los diversos Estados comenzó ayer a buscar a este individuo, dipsómano pervertido, a quien llamaban "el vago del pueblo" en su ciudad natal, Carl Hall, que dirigió el plan del secuestro del niño y cobró los 500.000 dólares que por su rescate pagaron sus padres, acusó a Marsh de asesinato.

El F. B. I. declaró en Washington, sin embargo, que no ha destinado todavía agentes especiales a la persecución de Marsh, porque hay muchas "contradicciones" en la confesión de Hall, de quien muchos sospechan que es el verdadero asesino.

Los dos hombres y Bonnie Heady, cómplice en el secuestro, han sido acusados de asesinato por el Fiscal del Distrito de Buchanan, en el cual se encuentra el pueblo de Saint Joseph, donde fue hallado enterrado apenas —bajo la casa en que vivía la Heady— el cadáver del infortunado niño.

SEPULTADO BOBBY, EL NIÑO RAPTADO Y ASESINADO.— KANSAS CITY. — La familia Greenlease sale de la capilla del cementerio después de sepultar el cadáver de Bobby, el muchacho raptado y luego asesinado aún cuando su padre pagó por su rescate la suma de 600.000 dólares. En el grabado, la mamá y el papá de Bobby, su hija Virginia Sue, de 11 años, y otro hermano adoptivo. — (Radiofoto U. P.).

GOMEZ MILLAS A VALPSO.

Mañana parte a Valparaíso, don Juan Gómez Millas, Rector de la Universidad de Chile, quien participará en las festividades que realiza la Universidad Católica de ese puerto, con motivo de cumplir 25 años de existencia.

EL GOBIERNO TRAERA PARA LA E.N.T. 1.000 BUSES QUE SERAN CARROZADOS POR OBREROS CHILENOS

El Presidente de la República Excmo. señor Carlos Ibáñez del Campo, luego de una reunión con el Ministro de Economía señor Tarud y el subsecretario de Transportes señor Contreras, resolvió declarar desiertas las propuestas para adquirir 500 buses destinados a la Empresa de Transportes Colectivos del Estado, por no convenir a los intereses nacionales.

Acordó en cambio, pedir nuevas propuestas para proveer a la Empresa de mil chassis de buses a petróleo, sin carrozar, dirigió anoche la siguiente comunicación al Director General de la Empresa de Transportes Colectivos del Estado don Enrique Méndez:

"Santiago, octubre 9 de 1953.

Pongo en su conocimiento que el Supremo Gobierno, atendidas las altas cotizaciones ofrecidas para el suministro de 500 buses, destinados a la locomoción colectiva, ha determinado declarar desiertas las propuestas presentadas para tal objeto.

No obstante, y a fin de dar solución al problema del transporte de pasajeros en la ciudad, el Gobierno ha autorizado a la Subsecretaría de Transportes para elaborar las bases sobre las cuales se establezca una importación de chassis para ser carrozados en Chile, circunstancia que estima S. E. abaratará el costo de las máquinas y redundará en positivos beneficios de ocupación de la mano de obra nacional, fomentando una nueva industria que gravitará favorablemente en la masa obrera del país.

Saludo atte. a Ud.— Rafael Tarud, Ministro de Economía".

para que sean carrozados en Chile.

El Ministro de Economía, dando cumplimiento a las instrucciones del Primer Mandatario,

ARGENTINA DESEA ADQUIRIR 20.000 TONELADAS DE COBRE

Dos mil vacunos semanales serán faenados en Mendoza para enviarlos a nuestro país

Argentina desea adquirir 20.000 toneladas de cobre chileno, dijo anoche en rueda de periodistas el Ministro de Economía señor Rafael Tarud. Agregó que 2.000 toneladas serían elaboradas por Madeco y Famae y que de ese primer stock 150 serían rápidamente embarcadas a la vecina República.

Primero entregaremos 150 toneladas, luego 1.000; y en seguida 6.000 más, aun cuando el propósito de Argentina es adquirir 20.000 toneladas de cobre.

Es probable que contra los embarques de cobre, se traiga al país ganado en pie y carne faenada.

Ya habría acuerdo en principio, para faenar en Mendoza, 2.000 cabezas de ganado semanales, a fin de que sean embarcadas a Chile.

El Ministro, refiriéndose a esta negociación, dijo que la carne sólo tendría un costo de $ 50 por kilo, pero que los internadores habían tratado de sorprender al Gobierno para traer ese mismo volumen a $ 70. De ahí, añadió, que la carne la vaya a traer Inaco, a fin de evitar la interferencia de estos intermediarios que sólo contribuyen a encarecer la carne.

Cristal YUNGAY
Nuevamente al más bajo precio
COPAS, FLORIDOS
PEDALOS COMPLETO SURTIDO.
GONZALEZ
ESTADO 167

Casimires FINOS
IMPORTADOS Y NACIONALES
Ventas por mayor y menor
SASTRERIA
AGUSTINAS N.o 985
JORGE KADIS E HIJOS
IMPORTADORES

BANCO FRANCES E ITALIANO
PARA LA AMERICA DEL SUD
Ponemos en conocimiento de nuestra distinguida clientela y del público en general, que trasladaremos provisionalmente nuestras oficinas a
CALLE HUERFANOS N.o 1126
donde funcionarán a partir del próximo martes 13 del corriente

Fuga hacia la segunda vida

Por OLAV HERFELD

Y el que descorrió aquel cortinaje, fué precisamente el anciano caballero del rostro sonrosado, que se llamaba Fritz Iwersen, padre. Aquel día, con su paso firme y enérgico de costumbre penetró a la oficina de Gertrud, ensayó una amable sonrisa, y preguntó:

—¿Me presta su teléfono para llamar a Hamburgo, señorita?

—Naturalmente —expresó Gertrud y pensaba al mismo tiempo, sobre cuáles eran las razones para que él viniera a telefonear a su oficina, en circunstancias de que tenía un aparato en su propio negocio. Otra vez se asombró.

De repente ella prestó atención.

—Hola... aquí hablo desde Kiel... —oyó decir al anciano. —Aquí estamos todos asustados... ¿Ya le escribiste a Hilde?... Sí, el sábado estaremos allá... Saludos a la tía...

Cuando el señor Iwersen se hubo marchado, Gertrud se hundió otra vez en sus reflexiones. A ella le quedó la impresión de ganarse en pocos días la recompensa de los mil marcos, que el señor Iwersen había prometido para la persona que hallara a su hijo.

El 15 de agosto llegará por correo la cuenta del teléfono. Con la factura en mano, Gertrud sabrá de inmediato el número de teléfono con que habló Iwersen en Hamburgo, averiguando de paso su dirección y nombre.

"¿VIVE AQUI EL SEÑOR IWERSEN?"

En la mañana del 18 de agosto brilla el sol. La secretaria Gertrud Karstens, de Kiel, penetra al amplio edificio de la Municipalidad de Hamburgo. Un amable empleado con un delantal gris le indica una dirección en la ciudad.

Se trata de un moderno edificio de departamentos. La familia B. vive en el cuarto piso. Gertrud penetra en el edificio y sube hasta el segundo piso, donde toca el timbre de un departamento. Se asoma una joven dueña de casa:

—Disculpe —le dice Gertrud— pero ando buscando a un conocido que vive en esta casa...

—¿Cómo se llama?...

—Fritz Iwersen. Un hombre de pelo negro, delgado...

—¿Fritz Iwersen? —repite la mujer y se queda pensando.

—No, no conozco a nadie de ese nombre... Pelo negro y delgado... Ah... sí... podría ser... Uno parecido vive arriba con la familia B... Suba y pregunte... Es en el cuarto piso...

Gertrud quiere marcharse, cuando la ataja la mujer.

—Allí... vea... ese chico que está jugando en la escalera es el hijo de los B... él puede darle una información más completa... Pregúntele...

La secretaria se acerca al muchacho y lo saluda.

El niño la queda mirando y le dice:

—Regálame un chupete, tía... Regálame un chupete...

—Sí... te lo voy a dar... pero primero me tienes que decir si en tu casa vive un señor Fritz Iwersen...

—¿Te refieres al ti Fritz? —pregunta el chico.

—Sí, el mismo —dice Gertrud, suspirando profundamente.

—Tío Fritz no está ahora... Me debes un chupete... Me debes un chupete... dámelo tía...

(CONTINUARA PASADO MAÑANA)

HABRA TARIFA DE $ 2 PARA OBREROS EN LOS SERVICIOS DE MOVILIZACION

Trascendió ayer tarde la fórmula que se habría convenido en principio en el Ministerio de Economía, para financiar a la Empresa de Transportes Colectivos del Estado, mediante un reajuste de tarifas que no lesione a los sectores obreros ni a los estudiantes, pero que permita mantener en buen estado los servicios de movilización, sin provocar pérdidas.

Esa fórmula sería la siguiente: A todos los obreros se les otorgará una tarifa de $ 2, que será cuidadosamente respetada; a los estudiantes se les rebajará de $ 1.20 a $ 1; y el resto del público deberá pagar una común tarifa de $ 3. Se suprimirán en cambio definitivamente las tarifas especiales de $ 5 y $ 10.

Junto a esta medida de orden financiero, se adoptarán otras de carácter técnico, para mejorar los servicios. Se establecerán recorridos especiales, desde los distintos barrios hasta el centro de la ciudad, pero conservando un área vedada a los vehículos de movilización, a fin de no provocar congestionamientos de tránsito. Sin perjuicio de esos recorridos, se establecerán otros, de extremo a extremo de Santiago, para facilitar la movilización a quienes deben realizar esos recorridos para trasladarse desde sus hogares hasta sus centros de trabajo.

S. E. VISITO NUEVO...

(DE LA PRIMERA PAGINA)

medo; por el Alcalde de la comuna, señor Mariano González, y otros altos jefes de las Fuerzas Armadas.

Rindió los honores una compañía de la Escuela de Ingenieros Militares, al mando del mayor señor Alfonso Granada.

Poco después de las 13 horas, el Jefe del Estado fue invitado a los comedores del casino en donde fue servido un almuerzo, al que concurrieron delegaciones de las diversas unidades del Arma y un grupo de jefes y oficiales en retiro, presididos por los Generales señores Bartolomé Blanche y Jacinto Ochoa. También estaban presentes los Subsecretarios de Guerra, Marina y Aviación Coronel señor Benjamín Videla; Capitán de Navío señor Angel C. Lira, y Coronel señor Diego Barros Ortiz, respectivamente, y el ex ingeniero militar y héroe de la aviación, Comandante don Dagoberto Godoy.

El Comandante en Jefe de la FACH, General señor Armando Ortiz Ramírez, y el General Washington Silva llegaron al local de la Escuela a bordo de dos helicópteros: los que posaron a media cuadra del plantel. Ofreció la manifestación el Coronel señor Manuel Feliú de la Rosa, quien tuvo palabras de agradecimientos por la presencia del Presidente de la República, en este acto de camaradería profesional. Congratuló al General señor Javier Díaz Donoso, que recientemente ha alcanzado esa alta jerarquía, y que en la actualidad es el único General del Arma de Ingenieros.

En conceptuosas frases, el General Díaz Donoso contestó las palabras del oferente, y formuló votos por el progreso de las unidades de Zapadores y de Telecomunicaciones, que ahora tienen una organización independiente, con lo cual ha desaparecido la especialidad de Ingenieros.

HABLA EL MINISTRO DE DEFENSA.— A nombre del Primer Mandatario, usó de la palabra el General señor Parra Urgía, expresando el júbilo y el cariño con que S. E. concurría a compartir esta verdadera demostración de camaradería.

Agregó que "entre algunos hechos demostrativos de la preocupación del Supremo Gobierno por el arma del parche azul, está la finiquitación del traslado de la Escuela de Ingenieros a este lugar de Tejas Verdes, donde tiene ríos, campos, playas y cerros, para efectuar la instrucción más realista y completa de sus misiones, cada vez más diversas y decisivas para el éxito de las operaciones bélicas".

Más adelante expresó: "En este momento, me despojo de mi carácter de Ministro, y en la más fiel embajada del corazón militar chileno que no conoce adulaciones, debo expresarle a nuestro Generalísimo, la inmensa gratitud de tenerlo entre nosotros, y la reiteración del cariño, respeto y orgullo, que la gran familia militar siente por él".

Terminó brindando por que el General don Carlos Ibáñez del Campo sea protegido por la Divina Providencia, para conducir a Chile y a su pueblo hacia el progreso y la civilización.

VISITA INSPECTIVA.— Terminado el almuerzo, el Presidente de la República se dirigió a inspeccionar las primeras construcciones que se están realizando en los amplios terrenos del establecimiento, y pudo comprobar la forma económica cómo se levantan casas para oficiales y suboficiales de la Escuela.

En esta oportunidad, el Director General de Carabineros, General señor Jorge Ardiles, hizo donación al Ejército, del edificio en que funciona el Retén de Tejas Verdes, y que está ubicado dentro del recinto militar y que servirá para ser ocupado por reparticiones de la Escuela. Al hacerlo el General Ardiles dirigió algunas palabras, las que fueron contestadas por el General señor Guiraldes, agradeciendo este noble ejemplo de cooperación entre ambas instituciones "que son puntales del prestigio de la República".

Luego de visitar otras construcciones el Jefe del Estado se dirigió a San Antonio, para asistir a una ceremonia patriótica.

Tanto el General señor Ibáñez, como los jefes de las Fuerzas Armadas, quedaron gratamente impresionados de la excelente adquisición hecha por el Ejército, lo que permitirá una beneficiosa labor en la especialización de los contingentes en las importantes faenas técnicas que comprenden el programa de la Escuela.

Más de 80.000 toneladas...

(DE LA PRIMERA PAGINA)

CORFO, y jefe de la misión que se trasladó a Buenos Aires para de acero chileno, y que dieron lugar a una larga polémica de prensa, en la que participaron quienes defendían los intereses de los distribuidores de los productos de CAP y los que sostuvieron el mejor derecho de INACO para realizar esas operaciones, a fin finiquitar con el Banco Central argentino los últimos pormenores relacionados con esa operación.

En la noche se comentó en el Gabinete del Ministro, que probablemente el martes próximo don Guillermo del Pedregal entregue una declaración oficial al respecto, a la que seguiría una segunda declaración del Ministro señor Tarud, aún en el evento de que hubiera dejado el Ministerio.

En todo caso, se nos dijo en forma enfática, que el resultado de la negociación con Argentina era altamente favorable a los intereses generales del país y que todo lo que se haya dicho en contrario es absolutamente falso y tendencioso.

Un nuevo torneo agropecuario se inaugura hoy en la Quinta Normal

ASISTIRA EL EXCMO. SEÑOR CARLOS IBAÑEZ DEL CAMPO

Este año la 83.a Exposición Anual de Animales, organizada por la Sociedad Nacional de Agricultura, será inaugurada mañana, en presencia de Su Excelencia el Presidente de la República, y con participación oficial del Ministro de Agricultura, quien hablará a nombre del Gobierno. La inauguración, que se realizará hoy día, tendrá lugar en el banquete de honor que ofrece el Consejo de la Sociedad Nacional de Agricultura y su mesa directiva a las altas autoridades, miembros del Cuerpo Diplomático, delegados y socios de la institución. Como es costumbre, este año el presidente de la institución hará una exposición de las principales aspiraciones de los agricultores y señalará al Gobierno algunos problemas que son de especial interés.

El entusiasmo con que los planteles han correspondido a la invitación de la Sociedad Nacional de Agricultura por presentar ejemplares de las diversas razas y categorías de ganado fino es extraordinario, ya que la institución ha debido rechazar la admisión de nuevos ejemplares, por cuanto el recinto donde funciona la Exposición tiene una capacidad muy limitada. Destaca la presentación de los ejemplares holandeses europeos, cuyo número y calidad no ha tenido semejantes en otros torneos realizados en nuestro país. El total de los caballares que se presentan en esta Exposición alcanza a 230, de raza chilena, percherones belgas y Hackney; los vacunos son 670, entre éstos, 70 overo-colorados, o claveles alemanes; los ovinos suman 170, de la raza merino precoz Hampshire; 70 son los porcinos que forman el lote de los Down Bershire, y 20 caprinos Nubian. Además el Jardín Zoológico de Santiago estará representado por diversos ejemplares que son muy escasos y raros.

EL JURADO

Ayer puso término a su labor el Jurado extranjero señor J. Homer Remberg, presidente de la Asociación de Criadores de Ganado Holandés Norteamericano. Debido a que tiene que actuar en una exposición que se efectuará en Chicago, el señor Homer se dirigirá por la vía aérea mañana a Estados Unidos. El trabajo desarrollado por este perito en la materia, en nuestro país, ha sido de un alto interés y sus acertados juicios, son debidamente aceptados por los criadores nacionales.

Otro jurado extranjero de gran prestigio, es el señor D. H. A. Boersma, quien desempeña las funciones de inspector Jefe y jurado oficial de la F. R. S. de Holanda, y actúa en este torneo.

FLOGIOSOS CONCEPTOS

Ayer en la tarde LA NACION, tuvo oportunidad de conversar con el jurado señor Boersma: "Por lo que he visto y apreciado en esta Exposición —nos dijo— estos ejemplares pueden competir con éxito en cualquiera exposición mundial. Reafirmo esta opinión citando el caso de los toros holandeses, los que habían sido escogidos con buen tino, se puede apreciar por la descendencia que en estos momentos tengo a la vista."

Para el señor Homer Remberg, "Los animales premiados en esta Exposición, en sus diferentes categorías, han sido muy buenos en cuanto a calidad y el número de buenos ejemplares en cada categoría ha aumentado, particularmente en los toros. Por costumbre, en Chile, se premian 4 ejemplares, pero yo habría aumentado su número a 12. En el año recién pasado los toros se presentaron demasiado gordos a la pista, y este año sólo algunos toros adultos estaban sobrecargados de gordura. La mayoría de los animales se encuentran en muy buen estado de presentación standard para una exposición. Estos es muy alentador para el futuro desarrollo del ganado Holstein Friesian, en Chile."

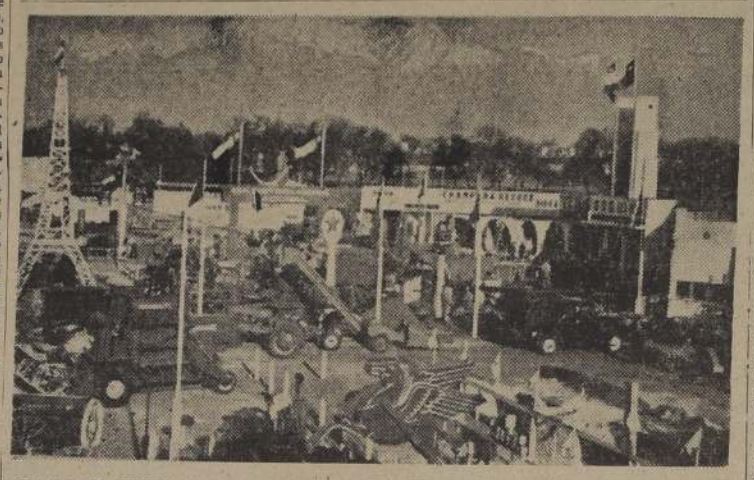

STANDS EN QUINTA NORMAL.— Aspecto que presentan algunos de los numerosos stands de la Exposición de Quinta Normal, con instalaciones de maquinarias agrícolas y otros elementos de uso en las faenas del campo. Se finiquitan los trabajos finales para la inauguración oficial que se realizará hoy con la asistencia del Primer Mandatario, Excmo. señor Carlos Ibáñez del Campo y otras altas personalidades gubernativas.

HOMENAJE DEL LICEO MANUEL DE SALAS A DOS RECTORES DE "U"

El Liceo Manuel de Salas, dependiente de la Universidad de Chile, rindió ayer un homenaje a los señores Juvenal Hernández y Juan Gómez Millas, con motivo del alejamiento del primero del cargo de Rector de la Universidad y de haberse hecho cargo el señor Gómez Millas de ese alto puesto.

A continuación del acto artístico, que contó con la participación de los alumnos del establecimientos y que fué ofrecido por la directora del liceo señorita Florencia Barrios, se efectuó una recepción social en el local del establecimiento.

FUSION DE CAJAS DE FERROCARRILES Y DE EMPLEADOS PUBLICOS

Se encuentra listo para la firma del Presidente de la República el proyecto de ley que dispone la acción coordinada y armónica de la Caja de Previsión de los Ferrocarriles del Estado con la de Empleados Públicos y Periodistas, en forma de ir paulatinamente a una fusión de ambas instituciones.

El proyecto, que será enviado próximamente al Congreso, obedece a un plan de introducir economías en la administración de las Cajas de Previsión, mediante la supresión de funcionarios, especialmente directivos.

PETICIONES GREMIALES HIZO DIPUTADO IBAÑEZ

El diputado por Valparaíso, don Arturo Ibáñez Cega se entrevistó con S. E. el Presidente de la República, para solicitarle el envío de varios proyectos de ley que favorecen a la provincia que representa y a los gremios en general.

Entre los proyectos de interés gremial, están los relacionados con la asignación familiar para los jubilados de la Marina Mercante; el sobre jubilación y desahucio para los oficiales de la Marina Mercante; el de ayuda al Cuerpo de Bomberos de Valparaíso; el de previsión para los embarcadores marítimos, y el de reposición de la personalidad jurídica al gremio de fleteros Santa Rosa de Colmo.

El Excmo. señor Ibáñez se interesó por estas peticiones y, previo los estudios de rigor, quedó de enviarlas al Congreso.

MEDIDA DE AUTORIDADES ALEMANAS PERJUDICA A LA PEQUEÑA MINERIA

La Asociación Nacional de la Pequeña Minería, en nota dada ayer a la publicidad, expresa que la medida de las autoridades de ocupación de Alemania Occidental de impedir la salida de mil toneladas de cobre con destino a Amberes, ha cerrado la posibilidad de hacer futuras ventas a US$ 0.36.5 la libra o a precios similares.

Añade que, al tener que vender la Caja de Crédito y Fomento Minero su producción de cobre a los actuales precios del mercado mundial, se verá en la necesidad de rebajar las tarifas de compra de minerales de cobre de la pequeña y mediana minería, que se verá indudablemente afectada por esta situación.

"Este hecho —dice la declaración— mueve a la Asociación a solicitar del Supremo Gobierno, que haga presente a las autoridades de Alemania Occidental, los daños que la medida adoptada ocasionará a la pequeña y mediana minería, y que por tratarse de un acto injustificado ya que el cobre había sido embarcado con permisos de exportación otorgado por las mismas autoridades alemanas, los perjuicios deben ser indemnizados".

Tren Linares-Panimávida...

(DE LA PRIMERA PAGINA)

encuentran totalmente destrozados, lo que hace difícil precisar su sexo y edad

DIFERENCIA DE SEGUNDOS CAUSO EL ACCIDENTE.— A las 16.30 horas, desde la Estación Ferroviaria de Linares partió en dirección a las Termas de Panimávida el tren de pasajeros N.o 161, arrastrado por la locomotora N.o 5043, de trocha angosta de 60 cms., conducida por el maquinista Donato Márquez Lara, la que arrastraba un furgón, un carro de primera, y tres vagones de tercera.

A la misma hora, desde la Avenida Independencia, llevando cincuenta y tres pasajeros, partía hacia Colbún el autobús patente KF-208 de Yerbas Buenas, conducido por Pedro Antonio Salas Valdés, de 25 años, soltero quien tomó de inmediato el antiguo camino que lleva hacia esa comuna, y que en su primer tramo atraviesa por el paso bajo nivel ubicado en el sector sur de la Estación de Linares. El vehículo viajaba a regular velocidad, según declararon dos de sus pasajeros anoche, a LA NACION.

EL CRUCE FATAL.— Veinte minutos demoraron el tren de pasajeros y el micro en alcanzar el cruce sobre nivel de Puente Alto, ubicado a seis kilómetros de la Estación de Linares. Por breves segundos, que resultaron fatales, el autobús KF-208 adelantó al tren en este cruce, tratando de atravesarlo rápidamente, conocido el poco rendimiento en velocidad de este tren de pasajeros.

Inesperadamente el autobús atascó entre los rieles de la línea férrea, deteniéndose, mientras el convoy se abalanzaba a una velocidad de cuarenta kilómetros por hora sobre el vehículo, al que cogió por el centro, antes que alcanzaran a ponerse a salvo sus pasajeros.

El tren alcanzó a arrastrarlo diez metros, volcándose inmediatamente su locomotora, cuya caldera estalló, lanzando contra los aterrados pasajeros el agua hirviendo y su combustible ardiendo. Locomotora y autobús prácticamente rodaron, confundiéndose sus armazones mientras caían en la amplia zanja abierta al lado sur de la vía férrea.

MURIERON APRISIONADOS EN EL MICROBUS

La mayoría de los cincuenta y tres pasajeros del vehículo quedaron aprisionados en su interior, sin poder escapar de la violenta embestida, y los que no recibieron heridas por el agua y combustible que cayó sobre ellos al estallar la caldera, quedaron horrorosamente aplastados por la locomotora o fueron decapitados por sus retorcidos fierros, ejes y engranajes.

Diez pasajeros del autobús recibieron una muerte instantánea, y ocho de ellos fallecieron antes de que alcanzaran a prestarle los auxilios médicos de urgencia, que no tardaron en llegar, dada la poca distancia del cruce fatal con la ciudad de Linares.

Una escena impresionante se presentaba a los pasajeros del tren, que fueron los primeros en auxiliar a los heridos, al presenciar el terrible accidente y a las víctimas que quedaron aprisionadas entre los retorcidos restos de ambas máquinas, las que lanzaban lastimeros gritos de auxilio.

Con los primeros medios que encontraron a mano en el tren, iniciaron de inmediato su rescate, mientras con sacos, mantas y chaquetas húmedas envolvían a los heridos terriblemente quemados, en un desesperado intento de aliviar sus sufrimientos y calmarlos, mientras otros se dirigían a Linares a solicitar auxilio médico.

El conductor del tren, don Nolberto Jara Castillo, fue uno de las primeras personas en materializar el auxilio, y ayudado por los pasajeros del tren, fue sacando uno a uno los heridos de entre los restos humeantes del vehículo, los que eran conducidos a los vagones en espera de las ambulancias médicas.

A los diez primeros cadáveres fueron agregándose, poco a poco, ocho más; unos, totalmente carbonizados y destrozados por la locomotora, lo que hacía prácticamente imposible identificarlos y, aún más, precisar su sexo y edad.

LLEGA EL AUXILIO MEDICO

Antes de las 17.30 horas llegaron al sitio del accidente patrulleros de Carabineros, ambulancias del Hospital, Asistencia Pública, Sanidad y Seguro Social de Linares, como también los servicios sanitarios de la Escuela de Infantería de Linares.

El doctor José de la Fuente, médico jefe del Hospital de Linares; nueve médicos linarenses, treinta y dos practicantes y enfermeros de Beneficencia, Ejército y Carabineros habilitaron inmediatamente, iniciando de inmediato los auxilios médicos a los heridos, que en número superior a treinta se encontraban en los vagones del tren de pasajeros Linares-Panimávida.

Conscriptos de la Escuela de Artillería se dedicaron a rescatar los cadáveres de las 18 víctimas y trasladarlas en camiones hasta la morgue de Linares.

Utilizando toda clase de vehículos y en improvisadas camillas, 27 heridos fueron llevados de inmediato al Hospital de Linares para prestarle los auxilios de rigor, habilitándose tres salas de operaciones para su inmediata atención. Más de un centenar de donantes de sangre se presentaron al hospital a prestar sus servicios, a los que horas después se agregaron médicos y enfermeros de San Javier, Yerbas Buenas, Putagán, Villalegre y Talca, desde donde se enviaron toda clase de elementos de primeros auxilios.

A pesar de las atenciones recibidas y como consecuencia de la gravedad de las heridas sufridas, antes de medianoche habían muerto dos heridos más, y se temía que otros pudieran agregarse a la trágica lista que arroja este accidente ferroviario, el segundo que en menos de tres meses viste de luto los hogares de esta progresista provincia.

NOMINA DE LOS HERIDOS

En diversos vehículos pertenecientes a la Asistencia Pública, Carabineros y particulares, fueron trasladados al Hospital de Linares los heridos graves que provocó este trágico accidente.

Su atención estuvo a cargo de los doctores José de la Fuente, director del establecimiento, y de los médicos señores Mario Hedne, Camilo Abur, René Ruiz, Pedro Arancibia, Mario Sepulveda, Pedro Valdés y Pedro Quinteros Tricot, quienes fueron secundados en abnegada jornada por la totalidad de los practicantes, enfermeras y personal sanitario de esa ciudad.

Los heridos, que fueron internados en el Hospital de Linares, son los siguientes:

Inés Cifuentes Herrera, 28 años, casada;

Domitila Retamal Yáñez, 32 años, casada;

Aurora Bravo Rojas, 42 años, casada;

Ana González González, 52 años, casada;

María Mercedes Escobar;

María Dolores González González, 18 años, soltera;

Alba Rosa Sánchez Muñoz, 28 años, soltera;

María Castro de Baeza Ahumada, 35 años, casada;

Silvia Baeza Ahumada, 30 años, soltera;

Irma Moya Moya, 21 años, soltera;

María Mercedes Corvalán;

María Castro Roa, 20 años, soltera;

Adelaida Ramos Figueroa, 30 años, casada;

María Valenzuela Escobar, 26 años, soltera;

Alamiro Alvarez, 27 años, casado;

Pedro Castro Jofré, 53 años, casado;

Luis Villena Muñoz, 20 años, soltero, conscripto.

Waldo Osses Osses, 21 años, casado;

Cecilia Jara B., de 3 años;

César Neira Mujica, 24 años, soltero;

Carlos Valenzuela Contreras, 36 años, soltero;

Pedro Salas Valdés, 25 años, soltero;

Carlos Valenzuela Castro, 38 años, casado, y cinco menores, hasta el momento sin identificar.

FALLECEN MAS HERIDOS

A pesar de la efectiva atención prestada por los médicos y personal del hospital, momentos antes de las 20 horas fallecieron dos de estos heridos graves. Ellos fueron Waldo Osses Osses, de 21 años, casado, que presentaba quemaduras múltiples, y María Valenzuela Escobar, de 26 años, soltera, ambos pasajeros del trágico micro KF-208, patente de Yerbas Buenas.

Según nos informó el médico, el estado de los heridos hacía temer que nuevas víctimas se agregaran a la trágica lista de veinte muertos registrada hasta las 24 horas.

MURIERON DOS HERIDOS MAS

En la madrugada de hoy se nos comunicó que a la lista de víctimas, había que agregar tres heridos más que fallecieron en la madrugada de hoy. Ellos son María Dolores González González, de 19 años, soltera, y Alba Rosa Sánchez, soltera, 18 años, y Aurora Bravo Reyes.

Con esta cifra suben a veintiuno los muertos en este accidente, y se nos comunicó que nueve heridos más estaban en estado gravísimo, y se temía por sus vidas, pese a los esfuerzos que se hacían por salvarlos.

El Intendente de Linares don Carlos Encina, se comunicó esta noche con el Presidente de la República y con el Ministro del Interior, quienes le informaron que se había ordenado despachar desde la capital toda clase de auxilios médicos.

Por otra parte, desde Talca partió una nueva ambulancia a cargo del doctor Oscar Morales, quien lleva todos los elementos necesarios para transfusiones de sangre. Lo acompañan tres practicantes y una enfermera.

Las cadáveres identificados hasta el momento son los siguientes:

Leopoldo Corvalán Ferrada.

Eugenia Villena Núñez.

Miguel Salcedo Fuentes.

Alba Rosa Sánchez.

Ana Luisa Bravo Gómez.

María del Carmen Lara Castillo.

Graciela Quevedo Quevedo.

María Dolores González González.

Waldo Osses Osses.

María Valenzuela Escobar.

Aurora Bravo Rojas.

Faltan por identificar cuatro cadáveres de mujeres, tres de hombres, dos niñas y un varoncito. Total 21 muertos hasta la madrugada de hoy.

MANIFESTACION A LA PRENSA OFRECIO EMBAJADOR ARGENTINO

Representantes de la totalidad de los diarios, revistas y agencias informativas de la capital, asistieron anoche a la manifestación que en los salones del Hotel Carrera, ofreció la prensa, el Embajador de Argentina en Chile, señor Ismael de la Cruz Guerrero.

Don Juan Emilio Pacull, y otros dirigentes de la producción máxima del diarismo chileno, el Círculo de Periodistas de Santiago, se hicieron presentes en este acto, en el que se presente la tradicional camaradería de los hombres que dedicado su cariño y entusiasmo a esta noble profesión.

Al ofrecer la manifestación a la prensa, el Embajador de Argentina en Chile, señor Ismael J. de la Cruz Guerrero, señaló los especiales afectos con que es seguida la labor de los periodistas, y dijo lo siguiente:

"Es un placer grato a los sentimientos de este Embajador convocarlos en este momento cordial, alejado del boato protocolar y de la rigidez de la etiqueta, para decirle a los hombres del periodismo chileno que el país que represento y el Gobierno del General Perón, sienten hacia ustedes un profundo afecto.

Al deciros esto, no discrimino en diferencias ideológicas ni en antagonismos de concepto. Os considero como un todo indivisible, como un poder inmenso y respetable, porque empiezo por apreciaros a todos como honrados labradores de la verdad del mundo.

Algunos de vosotros sois periodistas de combate, hombres cuya pluma es ariete y espada porque tiene el calor polémico que da la convicción en la defensa de una idea social, artística o política. Muchos otros perteneceis al género de prensa objetiva y simplemente narrativa de hechos y circunstancias, sin adoptar partido de la realidad tal cual la exponéis al juicio ciudadano. Desde vuestras distintas confluencias cada uno de vosotros —mientras no caigais, claro está, en la ofensiva licencia o en la desproporcionada injusticia— tiene el respeto y la simpatía profunda de mi país y de su Gobierno.

Quizás os preguntéis el porqué posible de esta velada, porque vuestra imaginación de servidores del conocimiento público tal vez os lleve a ver la noticia donde ella no existe. Os responderé con la misma franqueza con que para seguir amándonos, debemos hablar los chilenos y los argentinos, os he convocado simplemente para conversar con vosotros de ninguna declaración ... nada. Sólo quiero expresar profundo reconocimiento ... acogida dispensada en ... columnas a las distintas ... ciones argentinas que ... de confraternidad ... este año vuestro gran ...

Esta es, pues, hora de ... y amistad. Por ... blos como los nuestros ... tienden y compenetran ... lado, el del corazón ... los hombres adquieren ... dero sentido de ... el mundo.

He querido rendir ... al evangelio que ... la fuerza heroica ... sois, al denuedo con que ... defender la verdad ... hemencia no ... néis a vuestras ...

Periodistas de Chile:

Tenéis igual que ... argentinos, una tradición ... sional que viene ... transcurre en el ... de proyectarse como ... nera de amor y de ... cia, el ámbito del ... sideradnos siempre ... amigos, porque es ... de sangre antes que ... ses. Vosotros, que a ... do humilde haceis ... un poco la historia ... país, podéis decir en ... patria, hermana de la ... os saluda como hombres ... dad y exponentes de ... de sacrificio y de ... yos frutos el público ... te, porque la filosofía ... tro construir diario es ... mato y vuestro destino ... hombre de la calle ... opinión pública, pero ... lucha es abnegada ... encuentra también ... pueblo argentino, el ... miento que dignifica y ... vuestro esfuerzo".

VUELO INAUGURAL.— La Scandinavian Airlines System, SAS, con motivo de inaugurar un nuevo servicio, "El Europeo", con aviones DC-6B, entre Chile y los ... del viejo continente, invitó a la prensa y autoridades a realizar un vuelo sobre los ... de Santiago, el que duró 1 hora. La ruta del vuelo, fué toda la costa de la provincia de ... y durante él se sirvió a los invitados un magnífico menú, y licores típicos de los países ... navos. La SAS ofrece a los chilenos un servicio regular a 67 ciudades pertenecientes a 27 ... ubicados en los cinco continentes.

30 DIAS POSTERGARAN LA HUELGA CUPRIFERA

"En principio la Confederación del Cobre ha aceptado la suspensión de 30 días, desde el 12 de octubre al 12 de noviembre, de la ... de sus personales. Por ... motivo viajan mañana ... norte los dirigentes, para ... tificar a las asambleas ... este acuerdo", dijo anoche ... la prensa el Ministro del Trabajo, señor Monti.

POR QUE LA CONFEDERACION NACIONAL ... SINDICATOS DE BENEFICENCIA NO PARTICIPA EN EL CONGRESO CONSTITUYENTE DE TRABAJADORES DE LA SALUD

El Consejo Directivo Nacional de la Confederación ... Sindicatos de Beneficencia se hace un deber en dirigirse ... la opinión pública y a los trabajadores de la salud, ... explicar las razones que tuvo para no participar en el ... torneo gremial.

Ante las innumerables versiones y especies total y ... solutamente antojadizas y mal intencionadas, propaladas ... por elementos adversos a nuestra Confederación, en que ... pretende hacernos aparecer como contrarios a la realización del Congreso que se efectúa en Santiago los días 10, 11 y ... del presente, exponemos públicamente lo siguiente:

Nuestra Confederación participó desde un comienzo ... en forma por demás activa en los trabajos preliminares de la ... organización de este torneo gremial, por considerar de la ... prescindible necesidad de ir a la inmediata creación de un ... organismo que agrupara gremialmente a todos los funcionarios del nuevo Servicio Nacional de Salud, sin distinción ... de categorías ni de credos políticos o religiosos.

A nuestro entender, esta nueva Central Gremial tendría ... la específica misión de preocuparse de todo lo inherente ... servicio funcionario velando por la defensa de las conquistas ... económicas y sociales alcanzadas hasta el momento y ... blando sus esfuerzos por obtener nuevas y necesarias ... quicias para sus representados.

Nuestra intervención en los trabajos preparatorios ... este Congreso, se mantuvo hasta el momento en que ... gieron algunas dificultades de orden reglamentario, los ... les fueron considerados por nuestro Consejo Directivo, que ... lesionaban los intereses específicamente gremiales de nuestra ... Confederación, por cuanto era la única organización ... mantiene sindicatos legales con su Personería Jurídica al día ... y con el respeto al fuero sindical, reconocido por los Tribunales tanto del Trabajo como de Justicia.

Al dar por finalizadas nuestras gestiones en estos trabajos de organización, fuimos bien honrados en manifestar ... que de ninguna manera se mirara nuestro retiro como un ... gesto de división y que, por el contrario, veríamos con agrado que una vez realizado el Congreso, nuestra Confederación ... estaba llana a discutir de directiva a directiva la ... manera de encuadrar la acción de lucha del futuro de los ... gremios.

Así lo entendieron las demás organizaciones, y en un ... pacto de caballeros concordamos que no se aceptaría ninguna representación sindical de Beneficencia, que pretendiera abrogarse la representación de este sector de trabajadores y que reiniciaríamos las conversaciones una vez elegida la nueva directiva de la Federación de Trabajadores de la Salud.

Pero hemos visto con bastante desagrado que elementos ... reconocidamente enemigos de nuestra Confederación, han sido estimulados y reconocidos como representantes de nuestro gremio, los cuales nada tienen que ver los personales ... hospitalarios, donde son repudiados por su notoria trayectoria gremial.

Creemos sinceramente, que aún es tiempo de enmendar ... rumbos, y si verdaderamente existe el interés de unir a los ... trabajadores de la salud, es necesario actuar con entereza, ... lealtad y honradez gremial.

Así creemos y así esperamos se hará por el bien de los ... trabajadores de la salud y del pueblo en general.

EL CONSEJO DIRECTIVO NACIONAL DE LA CONFEDERACION DE SINDICATOS DE BENEFICENCIA DE CHILE

Dentro de diez días iniciarán la internación de ganado argentino

Obreros matarifes solidarizaron ayer con los ganaderos

Fueron repartidos 100 mil kilos de carne frigorizada

Tres mil trescientas cabezas de ganado vacuno formarán la primera remesa que llegará al país en el curso de la próxima quincena, procedente de Argentina, para normalizar el abastecimiento de carne para Santiago, según informó al Presidente de la República, en la mañana de ayer, el general de Carabineros, don Rodolfo Jeria Concha, Superintendente de Abastecimientos y Precios.

En diez días más se iniciará la internación de ganado vacuno argentino, por arreo, a través del túnel internacional que une a las estaciones de Caracoles, en territorio chileno, y Eva Duarte, en el sector argentino, siguiendo el trayecto del camino hasta Los Andes.

Este ganado será internado por la Corporación de Fomento y es la primera de una serie de importantes remesas que serán traídas al país en el curso de los próximos meses.

Las dificultades que presenta la cordillera para su transporte no permiten hacerlo antes de la fecha indicada y una vez que quede normalizado el tráfico del ferrocarril transandino, será aumentada considerablemente la masa ganadera para el abastecimiento chileno.

Por otra parte, el camino está totalmente despejado, por lo que ya se están iniciando los primeros arreos desde los campos de pastoreo mendocinos hacia la Estación de Polvaredá, desde donde hay seis días de camino hasta la frontera chilena.

ENTREVISTA CON LOS GANADEROS MENDOCINOS. — Antes de entrevistarse con Su Excelencia, el Superintendente de Abastecimientos y el Fiscal del Servicio, señor Hernán Cruz Vial, sostuvieron conversaciones con el señor Miguel Yáñez, presidente de la Cámara de Exportación de Ganado de Mendoza y otros miembros de esta entidad, que viajaron especialmente a Santiago. Durante estas entrevistas se llegó al acuerdo para enviar a Chile una partida de tres mil trescientas cabezas de ganado vacuno, las que serán traídas a la capital en la segunda quincena de octubre.

Mientras llegan estas reses, el general Jeria está solicitando al público que intensifique el consumo de carne de cordero de Magallanes, como también pescado, de los que hay abundante existencia en la capital.

EL ABASTECIMIENTO DE LA CAPITAL AYER.— 186 vacunos, 250 terneros, 1.202 cerdos y 2.695 corderos fueron beneficiados en la mañana de ayer en el Matadero Municipal de Santiago, para ser distribuídos en las mil quinientas carnicerías de la capital, a las que se les entregó una cuota de cien toneladas de carne frigorizada de Magallanes.

La actitud inexplicable de los obreros matarifes, que hicieron causa común con los poderosos industriales del matadero, con los ganaderos y engorderos, no permitió ayer que los particulares beneficiaran una cuota extra de vacunos, ya que estos operarios se negaron a trabajar para ellos, solidarizando con quienes mantienen una posición de abierta provocación contra las autoridades y consumidores.

De todas maneras, las oportunas medidas adoptadas con anterioridad, de completar la cuota ordinaria de consumo de la ciudad con ochenta a cien mil kilos de carne frigorizada de Magallanes, contribuyó apreciablemente a normalizar la situación.

Por otra parte, para evitar la especulación con los precios, continúa el estricto control de las carnicerías a cargo de mil quinientos funcionarios de la Superintendencia de Abastecimientos, Carabineros, Investigaciones, Dirección de Auxilio y Bienestar Social y Servicios del Trabajo.

S. E. RECIBE A DIPUTADO JACKSON.— En la tarde de ayer el Presidente de la República recibió al diputado norteamericano Donald Jackson y comitiva, quienes fueron acompañados por los Ministros de Relaciones, Hacienda y Agricultura. El diputado Jackson realiza una jira por los países latinoamericanos a fin de estudiar la aplicación de la ayuda técnica en ellos. En el grabado, vemos a S. E., al diputado Jackson y al Canciller señor Fenner.

HOMENAJE A PARLAMENTARIO NORTEAMERICANO. — El Canciller Fenner ofreció anoche una comida al diputado norteamericano por California, señor Donald Jackson. En el Club de la Unión, donde se realizó la comida, posaron para LA NACION de izquierda a derecha, don Guillermo del Pedregal, vicepresidente de la CORFO; don Robert Woodward, su jefe del Departamento Latinoamericano; el Canciller, don Oscar Fenner; el diputado Donald Jackson y el Ministro de Hacienda, Sr. Felipe Herrera.

Reunión de 5 Ministros de Economía realizarán en San José, Costa Rica

El lunes se celebrará en San José de Costa Rica, la reunión de Ministros de Economía de las repúblicas centroamericanas, que forman el Comité Económico del istmo centroamericano, con el asesoramiento de la CEPAL, para llevar a cabo la integración económica gradual y progresiva de la región.

Aparece en el DIARIO OFICIAL

En EL DIARIO OFICIAL de hoy, se publican las siguientes materias:

—Ley número 11.222, que faculta a las poblaciones que se construyan al amparo de la ley número 7.600, para ejecutar las obras de pavimentación en la forma establecida por los artículos pertinentes de dicha ley y de la Ordenanza Especial de Urbanización y Construcciones Económicas.

—Decreto número 4.670, que modifica el decreto número 5.363, de 1943, que aprobó el contrato celebrado entre la Dirección General de Correos y Telégrafos y la Compañía Pan American Airways, Inc., para el transporte de correspondencia por vía aérea.

DESIGNACION DE JEFES DE SERVICIO DE SALUD

18 jefes zonales y departamentales designó el Consejo Nacional de Salud en reunión de Consejo efectuada ayer.

Los nombramientos son: Tarapacá, doctor José Gutiérrez; Aconcagua, doctor Carlos Salomón; Valparaíso, doctor José Montero; O'Higgins, Dr. Eduardo Rebolledo; Curicó y Talca, Dr. Pedro Lamperey; Linares y Maule, Dr. Rafael Tholma; Ñuble, Dr. Francisco Navarrete; Valdivia y Osorno, Dr. Cárdenas y Magallanes, Dr. Pablo Vouillemin.

Para Santiago se designaron los siguientes doctores: Víctor Ayub, zona central; Pardo Chamorro, zona norte; Roberto Alvarado, zona sur; Jorge Román, zona oriente; Hernán Durán, zona poniente.

Jefe del Departamento de Higiene Ambiental, fue designado el Dr. Alfonso Herrera Lira; de Epidemiología, el Dr. Conrado Ristori; de Materno-Infantil, el Dr. Francisco Mardones Restat, y de Atención Médica, el doctor Juan Garafulic.

Buscan un mejoramiento económico a enfermos acogidos a Preventiva

Acompañados por el diputado don Humberto Pinto Díaz, se entrevistaron ayer con el Director del Servicio de Seguro Social, don Alfredo Bowen, los dirigentes del Comando Nacional de enfermos acogidos a la ley N.o 10.383, de la Medicina Preventiva, quienes expusieron a ese funcionario la difícil situación económica que se ha creado en muchos hogares modestos como consecuencia del atraso en el pago de las bonificaciones decretadas por el Supremo Gobierno, por el descuento que se les hace en sus sueldos por derecho de hospitalización, por el retardo en el despacho de las asignaciones familiares, etc.

Los mencionados dirigentes hicieron ver al señor Bowen, que los salarios que actualmente perciben los reposantes, no alcanzan para cubrir las más primordiales necesidades de sus hogares, agravadas por las circunstancias anotadas.

El diputado señor Pinto Díaz, manifestó al Director del Servicio del Seguro Social, que llegaban hasta él por petición especial de S. E. el Presidente de la República, en la confianza de hallar una inmediata solución a los problemas expuestos.

ANIVERSARIO CHINO. — Hoy se celebra el 42.o aniversario de la fundación de la República China. Con este motivo, el Presidente de la República enviará un cablegrama de felicitación al Presidente de ese país. Similares felicitaciones enviará el Canciller al Ministro de Relaciones Exteriores de China. En el grabado vemos al Encargado de Negocios a. i. de aquel país ante la Moneda, honorable señor Pca-yu Yin.

VISITARON A TARUD DIRIGENTES GREMIALES DEL PAN Y DEL CALZADO

El Ministro de Economía y Comercio, don Rafael Tarud, recibió en la tarde de ayer, la visita de los dirigentes gremiales del pan y del calzado, quienes le presentaron su adhesión manifestándole que se encontraban sumamente agradecidos de su gestión ministerial. Por otro lado, los periodistas que cubren habitualmente las informaciones de Economía y Comercio han invitado al Secretario de Estado a una comida de solidaridad que se llevará a cabo la próxima semana.

FONDOS DEL S. SEGURO SOCIAL PARA CONSTRUIR POBLACIONES OBRERAS

En la sesión de ayer del Consejo de la Corporación de Inversiones se acordó la enajenación de los terrenos de El Tajamar, de propiedad del Servicio de Seguro Social en la suma de 90 millones, dinero que será destinado a la construcción de poblaciones obreras a través de la Corporación de la Vivienda.

Al mismo tiempo, se designó una comisión que deberá estudiar la forma más conveniente de enajenar cuatro propiedades del Servicio Nacional de Salud. Dichas propiedades son las ubicadas en Antonio Varas avaluada en 480 mil pesos; Santa Rosa del 151 al 163, que sería destinada a la Cooperativa de Empleados de la Beneficencia; el ex Hospital San Juan de Dios y la Casa Nacional del Niño, avaluada en 10 millones.

Integran la comisión, los señores Dr. Oscar Jiménez, Vicepresidente de la Corporación de Inversiones; el Director subrogante del Servicio Nacional de Salud, doctor Bogoslav Purisic; el Vicepresidente Ejecutivo de la Caja de Ferrocarriles, Manuel Irrázaval; Ignacio Cousiño, Consejero del Banco Central; el Fiscal de la Corporación, Diego Lira; el secretario, Germán Olguín, y el relacionador, Carlos Ugalde.

"LA AYUDA TECNICA DEBE AMPLIARSE", DICE DIPUTADO NORTEAMERICANO D. JACKSON

"Personalmente, considero que la ayuda técnica a los países latinoamericanos no sólo debe continuarse, sino que incrementarse", manifestó ayer, en conferencia de prensa, el presidente del Subcomité de Asuntos Interamericanos del Comité de Relaciones Exteriores de la Cámara de Representantes de Estados Unidos, diputado Donald L. Jackson.

El señor Jackson llegó ayer a las 13 horas a esta capital, vía El Interamericano. En Los Cerrillos fue esperado por el Subjefe del Protocolo, señor Alvaro Droguett, y por el Director del Departamento Diplomático de la Cancillería, señor Carlos Valenzuela, quien fue designado Edecán Civil del diputado. Acompaña al señor Jackson en esta jira, el diputado secretario asistente para asuntos interamericanos, señor Robert F. Woodward; el coronel Edward W. Durante, del Cuerpo de Marina de los Estados Unidos, y su asistente, señor Juan J. Manzanares.

"En este viaje busco de hacer amigos y no enemigos —manifestó el congresal— y trato de darme cuenta de la forma en que se ha desarrollado la ayuda técnica a los países que visito. Evidentemente, también he tomado contacto con los personeros de los Gobiernos de los distintos países y con los hombres de negocios norteamericanos avecindados en ellos, para darme cuenta de la realidad de cada uno de ellos".

El señor Jackson es un hombre joven. Vestía un bien cortado traje de franela gris. Su trato es afable y franco. Mientras conversaba con los periodistas, jugaba incesantemente con un cortapapeles, lo que sólo interrumpió para encender un cigarrillo Chesterfield. Jackson se manifestó muy agradado de estar en Chile, país al que ya había visitado en dos ocasiones anteriores.

"Debo destacar —agrega el diputado— la forma brillante en que se ha desarrollado en este país el plan de saneamiento y salubridad. Ello se debe principalmente a la franca colaboración recíproca que ha habido. Considero también que la mejor inversión de dinero que ha hecho los Estados Unidos, es el que ha invertido en ayudar técnicamente a estos países".

Refiriéndose a la importancia del capital extranjero en el desarrollo de los países, especialmente del norteamericano, el señor Jackson declaró que era partidario de que los países dieran facilidades e interesaran, mediante liberación de impuestos u otras medidas similares, a los extranjeros, para invertir en los países latinoamericanos. Pero estima también que esos capitales deben ser controlados, a fin de que ambas partes queden satisfechas.

ENTREVISTA EN LA CANCILLERIA.— A las 18 horas, el señor Jackson y los miembros de su comitiva, acompañados por el Encargado de Negocios a. i. de los Estados Unidos, señor Carlos Hall, se reunió en el Ministerio de Relaciones con el Canciller Fenner; el Ministro de Hacienda, señor Herrera; el Ministro de Minas, señor Almeyda; el Ministro de Agricultura, señor Hales, y técnicos de la CAP, CORFO y agrícolas. En esta reunión, de carácter informal, se trató sobre la ayuda técnica prestada a Chile, y las actuales necesidades del país en ese sentido.

SU EXCELENCIA RECIBE A JACKSON.— Posteriormente, el Presidente de la República, Excelentísimo señor Carlos Ibáñez, recibió en el Salón Rojo de la Moneda al señor Jackson y comitiva, acompañados por el Ministro de Relaciones, el Ministro de Hacienda, el Ministro de Agricultura, el Jefe del Protocolo, señor Luis Cubillos, y el secretario de dicho departamento, señor Mario Silva Concha.

Los visitantes departieron cordialmente con el Jefe del Estado, quien había llegado momentos antes de Tejas Verdes y San Antonio, y se conversó, en general, sobre asuntos de interés para Chile.

PROGRAMA DE HOY.— El señor Jackson y comitiva se dirigirán hoy a las 8 horas a Huachipato por vía aérea. A las 13 horas se le ofrecerá un almuerzo en la Planta de la CAP y estará de regreso en Santiago a las 17 horas. A las 19 horas, el señor Carlos Hall, Encargado de Negocios de los Estados Unidos, le ofrecerá un cóctel en su residencia.

El diputado Jackson seguirá mañana a las 13 horas viaje a Lima.

37.o aniversario del Liceo Federico Hanssen

Treinta y siete años de vida cumple el Liceo Nocturno "Federico Hanssen" al servicio de los empleados y obreros que, restando horas al descanso, reciben educación humanística en dicho plantel. El liceo, dirigido por el profesor señor Pablo Ramírez R., fue fundado en el año 1916, siendo el primer establecimiento de enseñanza media y nocturna de Chile y de América que abrió sus puertas al estudiantado adulto.

El programa de festividades consiste en los siguientes números: hoy sábado, velada artístico-cultural, con asistencia de las autoridades educacionales, y lunes próximo, almuerzo que ofrece la dirección del establecimiento a los profesores y amigos del Colegio.

Adquiera su RCA en Radiobandera

Aquí vale poco el dinero ... el cliente está primero

Mantenemos nuestro sistema de venta. Amplias facilidades de pago.

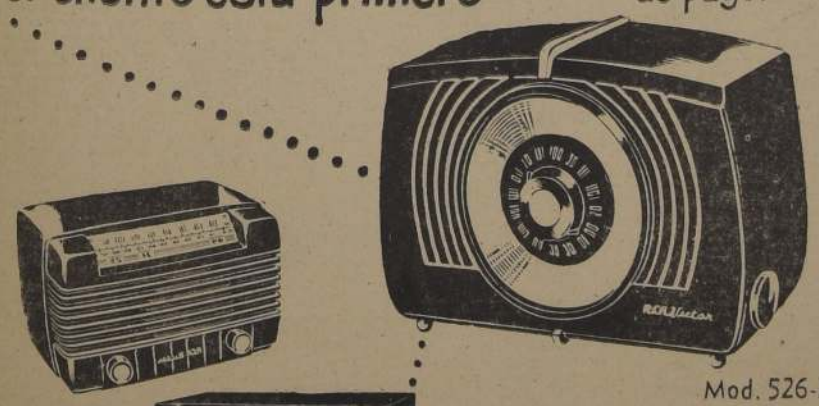

Mod. 526-X
5 tubos. Onda larga. Corriente alterna. Gabinete de bakelita

Mod 516-X.
5 tubos, ondas corta y larga. Corriente universal. Gabinete de bakelita.

Mod 5-Q 24.
5 tubos. Corriente universal, ondas corta y larga. Gabinete de madera.

La radio que usted adquiere en nuestra casa tiene garantía técnica total por un año, incluso los tubos.

Sábado abierto todo el día

RADIOBANDERA LTDA
M.R.
BANDERA 845

El Acontecimiento del Año

Tres instituciones que agrupan a las más progresistas y calificadas industrias conmoverán al país con un suceso de la más alta trascendencia nacional.

LA ASOCIACION DE INDUSTRIALES METALURGICOS (ASIMET)
LA ASOCIACION DE FABRICANTES DE CONSERVAS (ASFACO)
LA CAMARA CHILENA DE LA CONSTRUCCION

tienen el orgullo de anunciar la

EXPOSICION DE LA INDUSTRIA METALURGICA CHILENA

que constituirá una manifestación pública del gigantesco esfuerzo realizado por las industrias metalúrgica, conservera y de la Construcción y de la enorme variedad y calidad de su producción

INAUGURACION. 20 DE OCTUBRE EN EL EDIFICIO ESPAÑA (ex Gath y Chaves)

Desde un alfiler hasta un ferrocarril, miles y miles de artículos producen las industrias asociadas de ASIMET.

Asociación de Industriales Metalúrgicos

ASIMET

TAURUS Publicidad

LA NACION — AÑO XXXVII N.o 13.093

Empresa Periodística "LA NACION", fundada el 14 de enero de 1917.— AGUSTINAS 1269. — TELEFONO 82222. —CASILLA 81-D
Presidente del Consejo y Director: ROGELIO CUELLAR VALENZUELA. — Gerente: ANTONIO FERREIRA MEDINA. — Subdirector: WALTERIO GONZALEZ. — Consejeros: EILERT HERUD, JOSE RAMSAY ALLAN, LUIS PACULL TORCHIA y CLEMENTE DIAZ VERGARA.— Jefe de Propaganda: EDUARDO BARRERA BALMACEDA.
Representantes para EE. UU. y Canadá: THE N. DE FILIPPES Co. 551.— FIFTH AVENUE. — New York, 17 N. Y.
Servicio Noticioso Extranjero: UNITED PRESS ASSOCIATIONS. — Servicio Fotográfico Extranjero: UNITED PRESS NEWS PICTURES. — Agentes y Corresponsales en todas las ciudades y pueblos de Chile.
SUSCRIPCIONES POR CORREO: Un año, $ 2.268; seis meses, $ 1.146; tres meses, $ 582. Valor del ejemplar del día, $ 7. Ejemplares atrasados, $ 14.

Santiago de Chile, sábado 10 de octubre de 1953

LA POLITICA AGRARIA DEL GOBIERNO

En el recinto de la Quinta Normal será inaugurada hoy la 83.a Exposición Ganadera que, bajo los auspicios de la Sociedad Nacional de Agricultura, entrega anualmente a la consideración del país objetivas muestras del progreso experimentado por nuestra actividad agropecuaria. La trascendencia de este evento, justificadamente incorporado ya a los actos nacionales de resonancia pública, reúne en la ceremonia de apertura a los hombres de Estado y a quienes han consagrado sus esfuerzos a la producción agraria. Permite, pues, esta justa en que el tesón y la laboriosidad alcanzan merecidos galardones, confrontar los resultados de la acción estimuladora oficial y la labor de orientación gremial que realiza la entidad auspiciadora del torneo.

La Exposición de la Quinta Normal, como las que realizan en las demás regiones del país las instituciones gremiales de fomento, hace posible el provechoso contacto entre gobernantes y agricultores. Permite a los primeros conocer los anhelos del gremio agrícola, y a los segundos, recibir directa información de los afanes del Estado por impulsar la agricultura del país.

Hasta la fecha, estos contactos permitieron apreciar la subestimación que pasadas administraciones hicieron de la industria agropecuaria nacional. Discursos de dirigentes gremiales pronunciados con ocasión de estas exposiciones pusieron de manifiesto el desánimo creciente entre el sector de los productores agrícolas, frente a la inercia gubernativa que marcó el acento de su preferente orientación, estímulo y fomento a otras ramas de la economía, con perjudicial postergación de la agraria. Esta circunstancia ha sido comprendida y rechazada por el actual Gobierno. Y el propio Jefe del Estado, en discurso pronunciado tiempo atrás en Temuco, señaló los males de esta política y su resuelta voluntad de transformarla en fecunda preocupación por el desarrollo y la prosperidad de nuestra agricultura.

Este propósito está manifestándose en hechos reales y concretos. El Estado viene tomando los problemas de la agricultura en su conjunto. A la vez que programas de desarrollo y estímulo en actual ejecución, ha mejorado los niveles de vida de las masas campesinas y transformado el Ministerio de Agricultura, de organismo de controles, fijaciones de precios y fiscalización, en portavoz de los agricultores ante el Ejecutivo, agente de sus aspiraciones legítimas e instrumento de estímulo y orientación de los agricultores. Por primera vez en el país se está ayudando a la agricultura como industria, superando aquella etapa en que la ayuda estatal fue dirigida a favorecer a los agricultores como clase.

En este orden de realizaciones ha sido otorgada a los servicios estatales una estructura racional, por medio del Decreto con Fuerza de Ley N.o 185. Han quedado éstos en situación de realizar una tarea dinámica y positiva en beneficio de la agricultura. El mismo Decreto dio vida al Consejo de Fomento e Investigación Agrícola que administrará los recursos provenientes de diversas leyes, como las de Fomento Lechero, Cooperativas Vitivinícolas y otras. Estos medios económicos se emplearán en distintos rubros del estímulo agropecuario y de la investigación indispensable para mejorar y modernizar sus métodos.

En materia de créditos ha sido creado el Banco del Estado, que dispondrá de cuantiosos recursos para la agricultura, por intermedio de su Departamento Agrícola. La acción tecnológica no ha sido descuidada tampoco, y con ella se avanzará en el mejoramiento de los sistemas de manejo de la tierra. A esta importantísima labor corresponden los planes de desarrollo agrícola que se efectúan en las provincias de Maule, Ñuble y Concepción, y en la de Arica, en el extremo Norte del país. La industria de la betarraga sacarina, llamada a renovar ventajosamente los actuales sistemas de rotación de cultivos y a independizarnos de onerosas importaciones, ha adquirido nuevo y acelerado ritmo. Un proyecto de ley de fomento ganadero dará al Estado las herramientas para desarrollar nuestra producción de carnes y permitirnos satisfacer las exigencias del abastecimiento popular. Y, por último, están formuladas ya las normas de aplicación del vasto plan de desarrollo de nuestra agricultura en escala nacional, sobre las recomendaciones formuladas por el Banco Internacional y por la FAO.

Esta es, a grandes rasgos, la labor llevada a cabo por el actual Gobierno en beneficio de la agricultura nacional. Es una nueva política de realizaciones que deberá contar con el apoyo y la colaboración de los agricultores progresistas. Interesa señalarla en esta ocasión, cuando la Sociedad Nacional de Agricultura muestra, en el lenguaje objetivo de los frutos del esfuerzo de sus asociados, los progresos experimentados por la ganadería del país, en su 83.a Exposición anual.

La solución: una ley

"Una ley es la única solución".

Esta fué la conclusión unánime a que se llegó en la reunión en que parlamentarios, representantes del Ejecutivo y técnicos celebraron para estudiar los problemas y necesidades de nuestra Educación Física.

En una brillante exposición, el doctor Luis Bisquertt, Director del Instituto de Educación Física y Técnica de la Universidad de Chile, analizó dichos problemas, sintetizándolos así: abandono de la educación física escolar; falta de recursos materiales en los establecimientos educacionales; desorientación en lo que actualmente se hace y que prefiere lo selectivo a las realizaciones sociales; postergación de Chile en el concierto sudamericano; ausencia total de una conciencia colectiva sobre la educación física.

He aquí el panorama poco halagador, pero efectivamente real, que pintó el doctor Bisquertt a los parlamentarios y autoridades presentes.

La voz de la Cámara joven se hizo oír por intermedio de Sergio Ojeda, Humberto Pinto Díaz y Juan Puente. Y todos concordaron en la misma idea: la de que se precisa de una ley integral para la Educación Física. Nada de soluciones parciales que a la práctico conducen, como no sea a seguir manteniendo la desorientación existente. Un solo organismo que correlacione las diversas etapas de estas actividades, que deben marchar al compás de las edades del hombre.

Los técnicos —en su totalidad profesores del Instituto de Educación Física— insistieron en el grave problema que hoy enfrenta la Educación Física nacional. Lo desmenuzaron en sus diversos aspectos, y se insistió en que así como en la primera administración del Presidente Ibáñez se comprendió integralmente el problema, así también aparecían hoy sintomas ostensibles de que pronto se legislaría buscando en la Educación Física el mejoramiento racial.

En suma, un interesante cambio de ideas y una sola y grande conclusión: la unión de todos para lograr la ley integral de Educación Física.

ROSAURO SALAS

Charla en la Unión de Profesores sobre Educación Fundamental

Sobre Educación Fundamental, hablará el profesor señor Róbinson Barrientos Salas, hoy sábado, a las 16 horas, en el local de la Unión de Profesores de Chile, Monjitas 625.

El magisterio ha sido invitado a esta charla, especialmente los profesores de Escuelas de Adultos.

Comentario a la semana internacional

La sugerencia de Churchill provoca un cambio en la actitud de las potencias occidentales.— Favorables perspectivas para un entendimiento con el bloque oriental.— Causas que habrían motivado este trascendental cambio.— Trieste, polvorín de Europa.— La Guayana inglesa en el primer plano de la actualidad latinoamericana.

La opinión mundial se encuentra sorprendida por el impreviso giro que han tomado en las dos últimas semanas los acontecimientos internacionales.

Después de los intensos años de guerra fría —característica del juego diplomático de las grandes potencias durante la última postguerra— y del armisticio que puso término al estéril conflicto coreano, tanto las naciones del bloque occidental como del oriental se encuentran con ánimo dispuesto a iniciar negociaciones que culminen con un nuevo Locarno, es decir, con un Tratado de Paz que permita, por lo menos, por un lapso más o menos largo, la coexistencia de los dos bloques.

Algunos líderes políticos europeos, entre los que se destacan las figuras del Premier británico, Winston Churchill; el Primer Ministro alemán Adenauer, y el viejo político francés Herriot, se han pronunciado en forma abierta en favor de un entendimiento entre el occidente y el oriente. Por su parte, el ex candidato demócrata a la Presidencia de la República de los Estados Unidos Adlai Stevenson, después de un intenso recorrido por los escenarios críticos del mundo, se ha puesto del lado de los que quieren un entendimiento pacífico con la Unión Soviética. La actitud asumida por estos personeros abre nuevos horizontes a las perspectivas de una política que pondría término a largos años de guerra fría y a la inquietud de los pueblos que anhelan la vuelta a los días de prosperidad.

Winston Churchill, que a su entereza de caudillo une la sagacidad del político —luego de meditar durante su descanso sobre la dura realidad de nuestros días y de auscultar el pulso de los acontecimientos fundamentales de la vida internacional—, ha comprendido que esta tensa situación universal no puede seguir, pues ella lleva al mundo a los mayores desastres económicos y, seguramente, al estallido del tercer conflicto. Por eso ha creído en la necesidad de adoptar una resolución de trascendencia, al sugerir la necesidad de ir a un entendimiento estable con la Unión Soviética, con el objeto de llegar a arreglos positivos en los problemas que en la actualidad originan la pugna entre occidente y oriente, entre otros, la Conferencia Política sobre Corea y la participación de neutrales, la unificación de Alemania y el Tratado de Paz con Austria. A todos estos se suman los problemas creados por las luchas liberadoras de algunos territorios coloniales y la presión del nacionalismo en la órbita de los países subdesarrollados. La propuesta de Churchill ha tenido eco en las naciones occidentales, incluso Estados Unidos no ve con malos ojos el ofrecimiento de un Tratado de Paz al estilo del de Locarno, que permitió la existencia de un largo período de convivencia pacífica.

El Premier británico estaría, según las informaciones más recientes, dispuesto a volar a Moscú para una entrevista con Malenkov, en la que se formalizarían las bases de la posible reunión de los cuatro grandes.

El hecho más sorpresivo lo presenta la actitud del Gobierno de los Estados Unidos, el que ha abierto las perspectivas de buen ánimo en favor de un entendimiento efectivo con Rusia, en el que se consolidaría la coexistencia pacífica entre el capitalismo y el comunismo. Adlai Stevenson se ha convertido en el campeón de esta nueva política, y la Casa Blanca ha prestado oídos a lo que puede significar un cambio trascendental en los destinos de nuestra época.

Un análisis de la situación política de las naciones occidentales permite encontrar las causas de este viraje. La influencia de la posición adoptada por la India frente a los problemas asiáticos, también ha contribuido en mucho a este cambio. Lo demás es obra de las consecuencias de la política seguida hasta el presente, la que ha impulsado a ambos bandos a un desenfrenado plan defensivo, que está poniendo en peligro la estabilidad y la seguridad económicas del mundo.

Por otra parte, la falta de acuerdo sincero frente a la situación alemana hace que Francia e Inglaterra no se sientan seguras ante el rearme germano, que igualmente es mirado con hostilidad por la Unión Soviética. No es menos cierto que a estas causas se suman los giros de la política interna de las naciones. Las fuertes organizaciones socialistas europeas ya no rechazan la posibilidad de un entendimiento entre las potencias occidentales y el bloque ruso. Tanto en Francia, Italia; Inglaterra y Alemania, hay fuertes resistencias al rearme de esta última, y estiman que un pacto internacional que consulte la solución de los problemas fundamentales que están pendientes, es la única fórmula que señala la realidad de esta hora. Gran influencia ha tenido en ello la posición del laborismo inglés, que en su última conferencia dejó en pie sus desacuerdos con la actual política exterior del Imperio. Las ideas sostenidas por el líder de la izquierda del laborismo, Aneurin Bevan, se concretan en: a) impedir el rearme de Alemania Occidental, y la unión de ésta con Alemania Oriental, sobre la base de instituciones libres, con el visto bueno de Rusia, eliminando el peligro de toda alianza militar con occidente; b) Creación del frente unido europeo como un medio de liberarse del exceso de ataduras a los Estados Unidos, y c) la proposición de un entendimiento con la Unión Soviética. Churchill hizo suyo el último punto al proponer la Reunión de los cuatro grandes, idea que ha merecido el respaldo de Adlai Stevenson, uno de los líderes más influyentes del Partido Demócrata norteamericano.

Por las informaciones más recientes del exterior es posible deducir que existe clima universal para que los bloques occidental y oriental acuerden, por intermedio de sus jefes, un Tratado de Paz que permita el afianzamiento de la tensión internacional.

Trieste, la manzana de la discordia entre Italia y Yugoeslavia, sigue siendo uno de los dolores de cabeza de Europa. Los hechos indican lo que un día afirmara el Canciller de Hierro, al referirse a la Europa Central, calificándola del polvorín del continente. Después de la segunda guerra mundial, el tranquilo puerto del Adriático pasó al orden de las noticias críticas del mundo. Ahora, al decidir los ingleses y norteamericanos dejar la zona "A" de Trieste en manos de Italia, vuelve este nombre a inquietar al mundo. El conocimiento de esta resolución ha volcado las muchedumbres yugoeslavas a las calles en violentas protestas contra los Estados Unidos e Inglaterra. La tensión sube al rojo. La reacción eslava se proyecta como un desafío a lo que ellos califican como una injusticia. Las próximas horas serán febriles, pues ambas naciones han resuelto reforzar sus fronteras con poderosos contingentes de tropas. Sólo una chispa, y el polvorín puede estallar.

Gran Bretaña ha ordenado la ocupación de la Guayana inglesa como una reacción contra el triunfo del Partido Progresista Popular, calificado de comunista por los agentes imperiales. La política formulada por los líderes de este partido y sus representantes en el gobierno local, ha sido considerada atentatoria a los intereses británicos.

La falta de una adecuada información sobre el programa y actos de la mencionada organización política colonial impide formular un juicio exacto sobre la realidad de los sucesos acaecidos en esta colonia.

Sin embargo, parece muy posible que la actitud británica confunda las proyecciones de la penetración comunista con las tendencias emancipadoras de los territorios coloniales.

Notas del Día

A MODO DE ARIETE

He visto en la primera página de un diario vespertino de ayer, una fotografía que me ha producido una pena profunda, como un dolor venido desde muy lejos. No se trata de malhechores los que allí aparecen echando abajo una puerta. Son los jóvenes de un partido político disgregado, para infortunio de la República, los que arremeten contra esa puerta que debería estar abierta, de par en par, a las solicitaciones de todos los hombres de buena voluntad. Mientras los jóvenes realizan su empresa medieval, un egregio hombre público, de indiscutible talento y de resonante pulcritud, mira, contempla la labor inusitada, con una profunda preocupación que se le adivina en el rostro compungido. Da pena la actitud de todos, aflige y desconsuela tamaña temeridad.

No es preciso nombrar a nadie. ¿Para qué? Es el hecho el que duele, el que lacera el espíritu de cualquier hombre que aun crea en lo funesto de la intolerancia. Sobre todo si tal hombre es chileno, y es un hombre de la calle o del vulgo, como yo, que no entiendo un palote de política. Porque este acto es, representa, indudablemente, un acto político lleno, pletórico de tristes y funestas consecuencias, un acto, en fin, de mala, de pésima política.

Yo no sé por qué a los jóvenes que allí aparecen echando una puerta abajo, como en una noche de jolgorio, les llaman "rojos". Tampoco sé por qué a otros jóvenes o viejos les llaman "azules". Dicen que ambos bandos discuten la posesión de un local a la manera de los antiguos hacendados del sur, que peleaban los deslindes de sus fundos con la penca o con la bala. ¿Por qué, para qué, Dios mío? Uno, que no sabe nada de estas cosas, se encuentra atónito, perplejo, ante procedimientos tan inverecundos. Yo me descubro y hasta reverencio la doctrina por la cual los hombres luchan, pero sin llevar peto, ni coraza ni lanza. A visera levantada, señores, a visera levantada, sin plebeyez, como los hidalgos. Pero no así, con un garrote o con una viga, para romper los destinos de una institución que entregara un filántropo, uno de los primeros que amara al pueblo por el pueblo.

Porque no se trata sino de ese club que lleva el nombre ilustre de don Domingo Fernández Concha. El dio la casa, él ofreció el palacio, él donó las paredes, el techo y la puerta de ese edificio para que en él se hablara de la libertad, de la justicia, del derecho y del amor hacia los humildes. Domingo Arteaga Alemparte dijo de él que pertenecía a los "opulentos del talento". Otros han dicho de él cosas más espléndidas y justas. Don Virgilio Figueroa dice de él que "su amor a la humanidad lo hizo prever las necesidades del porvenir y procurar la formación espiritual y cultural del pueblo". Le llama, además, "humilde y altivo", y añade que "nunca quiso representar en la comedia humana".

¿Qué diría ahora don Domingo, el ilustre, el magnánimo? Acaso se pondría a llorar. El diario vespertino dice que ese es un grupo de muchachos que trata de derribar la puerta del club, usando un tablón como ariete.

¡Como ariete! B.

Actividades Culturales

UNA DISERTACION SOBRE TEATRO ofrecerá el dramaturgo Luis Droguett, a las 19 horas del miércoles, en el salón de actos del Instituto Chileno-Norteamericano de Cultura.

LA EXPOSICION DE PINTURAS de Nemecio Antúnez permanecerá abierta en la Sala de Exposiciones del Ministerio de Educación, hasta el sábado 17.

EL PINTOR BOLIVIANO OSCAR PANTOJA mantendrá abierta su exposición que se presenta en la Sala del Pacífico, hasta las 12.30 horas de hoy.

"LA VOZ CENTENARIA de la Universidad de Chile" transmitirá por Radio Corporación, a las 19 horas de hoy, la audición "Historia del Teatro Universal", con libretos de Dorothy Hayes de Huneeus. En esta oportunidad se referirá a "El legado del teatro griego".

LA SOCIEDAD TEOSOFICA de Chile, ubicada en Grajales 1761, sesionará a las 19 horas de hoy, con la conferencia "Los 14 grados de la iniciación".

EL PROFESOR ALEJANDRO LIPSCHUTZ dictará una charla sobre "Los muros pintados en la selva tropical", a las 19 horas de hoy, en el Aula Magna de la Escuela de Derecho, bajo los auspicios del Instituto Indigenista de Chile y de la Academia Científica de los Alumnos de Derecho.

NOTICIAS DIVERSAS

EXHIBICION DEL TRANSITO EN MINIATURA.— El martes 13 y el miércoles 14, se harán exhibiciones del tránsito en miniatura, en el Liceo Diego Portales, ubicado en Gran Avenida 5986, paradero 15, de 10 a 12 y de 15 a 17 horas, organizado por el Comité de Seguridad de San Miguel.

ANIVERSARIO DE BRIGADA DEFENSA CIVIL.— Este fin de semana, con numerosos actos, la Brigada de Defensa Civil de "La Reina", festejará su primer año de existencia.

Los Pactos con Argentina y la realidad americana

En las columnas de un viejo órgano de prensa, que por sus años debería ser más cauto, se publicó hace algunos días un artículo titulado "Una advertencia internacional", suscrito por una persona que ha ocupado diversos cargos en nuestra diplomacia, y que hoy se encuentra alejada de esas actividades.

"La Prensa", de Lima, editorialmente, formuló una torpe afirmación que el ex diplomático chileno reprodujo con cierto placer, lo cual demuestra hasta qué punto la pasión política superó sus deberes para con la Patria y cuán acertadamente fue dejado al margen de la carrera.

Con excesiva jactancia, el diario de las riberas del Rímac expresó lo siguiente: "Sin hipérbole, ambos países —Perú y Brasil— representan hoy en el Continente una garantía de paz y equilibrio. Frente a la política de bloques y alianzas que perjudican el cordial entendimiento de todas las naciones de América. Perú y Brasil mantienen el viejo ideal americanista".

Esta pretenciosa cuanto inexacta afirmación, ajena por completo al espíritu y a la letra del Acta de Santiago y del Tratado de Unión Económica Argentino-Chilena, es considerada por el ex funcionario como una especie de notificación "que debe hacernos meditar muy seriamente por lo que alude a nuestra política exterior", que nos hace aparecer formando alianzas y bloques.

Que un diario peruano, por razones de política interna de su país, formule tal declaración, es perfectamente comprensible; lo que no se entiende, y menos se puede aceptar, es que sus palabras encuentren eco en el nuestro, aun cuando el propósito de sacar partido de ellas para servir fines políticos es evidente.

Para aclarar conceptos y fijar posiciones, veamos qué dice el artículo 4.o del Acta de Santiago: "El sistema precedente, al cual es anhelo de Chile y de Argentina que adhieran los otros países limítrofes, será susceptible de integrarse con los demás Estados del Continente".

¿Qué afirma el artículo 10 del Tratado Económico Argentino-Chileno?

"Los Gobiernos de Chile y Argentina ratifican su anhelo de que la presente Unión sea integrada por todos los pueblos hermanos de América, sobre las bases fundamentales señaladas en el Acta de Santiago".

Después de estos antecedentes, tan categóricos como explícitos, que no permiten torcidas interpretaciones ni necias suspicacias, ¿cómo puede hablarse de la formación de bloques o alianzas que perjudican el cordial entendimiento de las naciones de América? Es sensible que el viejo órgano de la prensa santiaguina haya facilitado sus columnas para que se comentaran, en forma antipatriótica y antiamericanista, las extrañas e inconsistentes declaraciones del rotativo peruano.

En cambio, en Buenos Aires, el 8 de septiembre último, las fuerzas económicas argentinas ofrecieron un homenaje sin precedentes al Embajador de Chile, don Conrado Ríos Gallardo, no sólo por su decidida acción en favor de la unión de los dos pueblos del extremo sur del continente, sino también, y en forma muy especial, como reconocimiento a su labor de solidaridad hemisférica, y por sus esfuerzos en pro de la integración económica de América Latina.

En dicha manifestación, que reunió a cerca de mil comensales, y a la cual concurrieron todos los Jefes de Misión de las Repúblicas americanas, el Embajador del Brasil en Argentina, Excelentísimo señor Joao Baptista Lusardo, expresó conceptos que, por su alto significado, vamos, en parte, a reproducir:

"He debido prescindir del espectáculo que en el Teatro Colón se realizaba hoy, comenzó diciendo el Excmo. señor Lusardo, como parte del programa de festejos conmemorativos de la fecha magna del Brasil, para venir aquí a rendir mi particular y especial homenaje al Embajador de Chile, don Conrado Ríos Gallardo.

"Este homenaje que brindan las fuerzas vivas de la República Argentina al señor Ríos Gallardo, con la solidaridad del Cuerpo Diplomático Americano, es el homenaje que se tributa al paladín de una gran idea, al paladín de una gran bandera: la bandera de la Confraternidad Americana".

Recordó a continuación el diplomático brasileño, que los países de la América Española y Portuguesa hacía más de un siglo que habían alcanzado su independencia, su soberanía política, pero que esto era apenas algo más que una ficción mientras no conquistaran lo esencial: la independencia económica. Declaró a continuación que del entendimiento de Brasil y Argentina surgirá la felicidad de ambos pueblos y de todos los pueblos de América Latina. Nada existe para que esto no sea una realidad, agregó, para que nosotros todos unidos, en un solo bloque, realicemos nuestro sueño, formar una unidad económica que garantice la felicidad y bienestar de los pueblos americanos.

Y terminó diciendo: "Al ilustre homenajeado le expreso simplemente que continúe, que no abandone la lucha, que siga haciendo flamear el estandarte que ya, con coraje cívico, empuñara en Chile. Que no le importen las piedras, vengan de donde vinieren, porque no sería un ideal grande el suyo, si no fuera combatido. Que no pierda la fe que lo anima, y que, se encuentre donde se encuentre, siga enalteciendo estos ideales, para bien de toda la América".

En términos semejantes hablaron también en dicha oportunidad los Embajadores de Colombia y del Perú, señores Esguerra y Rada.

Sólo en la mente de algunos periodistas del Rímac, que aún no comprenden lo que está ocurriendo en nuestra América, pueden albergarse esas peregrinas ideas de bloques y alianzas perjudiciales para el leal entendimiento de las naciones latinoamericanas.

A. R. T.

La figura del día

Don Guillermo Pérez de Arce, Superintendente del Cuerpo de Bomberos de Santiago, institución que el domingo celebra su competencia anual.

Cartas al DIRECTOR

("Quisiera tener un espacio para mis cartas. Pero, como es imposible, me conformo con que sean leídas las que he escrito por el público". — B.)

Cree que se morirá esperando el pago de su jubilación

Señor Director: Soy un obrero de 63 años de edad; durante 47 años trabajé en pesadas faenas, a consecuencia de lo cual enfermé de los riñones, sin contar con que estoy casi imposibilitado de un brazo y de una pierna. Tengo 9 hijos y 17 años de imposiciones. Se me jubiló; pero no se me quiere pagar pensión alguna mientras no entere 65 años de edad. Me parece que esto es injusto. He hecho varios reclamos a la Caja, pero ni siquiera se me ha dado una respuesta satisfactoria. Creo que mientras espero esos dos años, me moriré, y entonces no cobraré nada.

De usted.— **Aniceto Sotomayor**, Los Copihues.

Esta no es una época apropiada para cursos de perfeccionamiento

Señor Director: Con fecha 2 de octubre se publicó un párrafo que dice: Toda profesora del ramo de modas, de todas las escuelas técnicas del norte y sur del país, debe venir a Santiago en los primeros días del próximo mes a perfeccionar sus conocimientos.

Yo aplaudo estas ideas del Ministerio de Educación, pero no estoy de acuerdo en cuanto a la fecha. La mayoría de las profesoras tiene su hogar formado, hijos estudiando, y ahora, por cumplir esta orden, se verán en la necesidad de dejar sus casas al cuidado de otras personas, las que en ningún caso van a tener el esmero y cuidado de una madre para con sus hijos.

Estimo que la mejor fecha para estos cursos de perfeccionamiento es en los meses de enero y febrero, lapso en que las profesoras están libres de muchas preocupaciones.

Atte.— **Carnet 38468, Talca.**

Apliquemos el lema de nuestro escudo a engorderos y carniceros

Señor Director: Creo interpretar el sentir de la gran masa de consumidores al decir que estoy feliz con la forma en que el Gobierno está manejando el asunto de la carne. Eso es lo que desea el pueblo: mano firme contra los engorderos, carniceros y agricultores, que han creído que todavía pueden hacer lo que a ellos les venga en ganas. Yo iría aún más lejos. Decretaría la prisión inconmutable para estos especuladores "legalistas", que lucran con el hambre del pueblo. La misma pena aplicaría a los dueños del ganado que encontraron escondido en los alejados corralones del Matadero, para provocar una artificial escasez. En este asunto debemos tener muy presente el lema de nuestro escudo: "Por la razón o la fuerza". Así debe ser, y si no entienden por la buena, volver a ese antiguo sistema, que si bien no tenía nada de pedagógico, dio muchos resultados a nuestros abuelos: la letra con sangre entra.

Atte.— **J. V. E.**

Estudiantes japoneses envían cartas a colegas chilenos

Se ha dirigido a esta Sección la señorita Shotaro Takahara, secretaria jefe del "Pen Pal's Club", de Okayama, Japón, adjuntando varias cartas de estudiantes secundarios que desean mantener correspondencia con sus colegas de Chile.

Estas cartas, que vienen redactadas en inglés, se encuentran en poder del encargado de esta Sección, a quien podrán solicitarlas los interesados o interesadas, mañana, de 12 a 13 horas.

Las respuestas deberán dirigirse a **Okayama Pen Pal's Club. P. O. Box 48, Okayama City, Japan.**

Que nunca deje de aparecer el resumen del Diario Oficial

Señor Director: Desde algunos días veo que no publica un resumen de las principales leyes que aparecen en el Diario Oficial.

Los seis millones de [illegible] no podemos, ni estamos en condiciones de comprar [illegible] pero es muy natural que [illegible] do hay algo que no [illegible] lo compremos. Es por [illegible] encuentro muy breve [illegible] publicación de es[illegible] ojalá que sea como el [illegible] boticas: vale decir, con [illegible] deje de aparecer.

Atte. saluda a Ud. — **Mercado Salgado, Valp[illegible]**

Reclama saldo que se le adeuda por su trabajo

Señor Director: Agot[illegible] todas las formas de rec[illegible] resuelto dirigirme a U[illegible] que, en su calidad de e[illegible] de la prensa honesta, [illegible] fiende los intereses del [illegible] de la clase trabajadora, [illegible] blique lo siguiente:

Soy estucador de ofic[illegible] algunos meses fuí contrat[illegible] ra estucar la piscina d[illegible] geración de los motores [illegible] nueva planta eléctrica d[illegible] chorro, que debe proveer [illegible] y fuerza eléctrica a Arica[illegible] cluído el trabajo, hice [illegible] de la piscina hace dos m[illegible] entregué públicamente, [illegible] satisfacción del Administ[illegible] del Ferrocarril de Arica [illegible] Paz.

Pero la firma que me [illegible] tó, por intermedio de su [illegible] sentante, no me canceló [illegible] del trabajo, y me prom[illegible] mesario desde Santiago, [illegible] yo acepté. Pero han pas[illegible] de dos meses y no he [illegible] su cancelación.

Yo vivo solamente de [illegible] bajo, señor, y con el [illegible] él mantengo a mi familia [illegible] cuyos miembros figura [illegible] ciana madre de 80 años, [illegible] cual no estoy en condic[illegible] perder los $ 20.475 que [illegible] adeudan. Repito, señor, [illegible] realizado todas las gestio[illegible] males en estos casos, sin [illegible] tado alguno, y es por e[illegible] le ruego la publicación de [illegible] líneas, como extremo re[illegible]

Atte.— **Alejandro Flores.**

Matrimonios privados que son públicos

Señor Director: Tengo [illegible] dido que cuando se habl[illegible] trata algo "en privado" [illegible] ra que el asunto o mate[illegible] motiva el uso de ese vocablo [illegible] conocido o tratado por [illegible] ducido grupo de personas [illegible] que no se desea dar pú[illegible] a la materia a tratarse.

Ocurre ahora, señor, [illegible] corriente ver en las col[illegible] destinadas por la prensa [illegible] da social, publicaciones [illegible] cuales se dice "tal o cual [illegible] se efectuará "privadamente" [illegible] la Iglesia tal o cual el [illegible] monio de la señorita X [illegible] señor N. N.". Y luego [illegible] se habla del traje que [illegible] novia y de los sombreros [illegible] yas que lucirán las mad[illegible] De todo esto, señor, se [illegible] que no hay nada de p[illegible] y que el matrimonio de [illegible] es totalmente público.

Si el acto es público, [illegible] por qué ser privado. O lo [illegible] lo otro.

Atentamente: **Juana [illegible] Martínez**, Santiago.

Que no se autorice "Diecioch[illegible] Chico" en Quinta Normal

Señor Director: En la [illegible] de Quinta Normal se ha [illegible] rizado la celebración de [illegible] llaman "Dieciocho Chico" [illegible] fondas y ramadas en la [illegible] de fútbol de la Población [illegible] Polígono".

Esta fiesta criolla en el [illegible] ne nada de particular [illegible] exportación ciudadana, [illegible] tiene repercusiones de orden [illegible] ral y social con los [illegible] espectáculos que hemos [illegible] otras oportunidades. [illegible] que en el año 1950 con [illegible] de esta misma fiesta, se [illegible] jeron en "El Polígono" [illegible] vergonzosas escenas: [illegible] hombres y niños en [illegible] estado de ebriedad, durante [illegible] la intemperie y exhibiendo [illegible] carnes desnudas.

Por tales razones es que [illegible] timo que la autoridad [illegible] celar el permiso para esta [illegible] ciocho Chico".

Atte.— **S. M. G.**, estudiante [illegible]

"La economía del país tiende a normalizarse", afirma Ampuero

ANALIZA LA SITUACION ACTUAL EN CARTA-MENSAJE DIRIGIDA AL PRESIDENTE AGRARIOLABORISTA

El Secretario General del Partido Socialista Popular, senador Raúl Ampuero Díaz, dirigió ayer la siguiente carta al senador José García:

"Santiago, octubre 9 de 1953.

Señor Senador don José García, presidente del Partido Agrario Laborista.— Presente.

Estimado Senador y amigo:

El Consejo Nacional de su Partido se reúne en momentos singularmente difíciles para Chile. Si a ello se agrega la circunstancia de que es la colectividad que ha tenido participación principal en el desarrollo de la campaña del señor Ibáñez, y en la acción del Gobierno instalado el 4 de noviembre, creo que se justifican tanto el interés con que los socialistas populares esperamos el resultado de sus deliberaciones, como el mensaje que estas líneas contienen. Son, también, estos factores los que nos impulsan a darle el carácter de una carta abierta, ya que la opinión pública necesita conocer la línea de conducta que Uds. y nosotros hemos venido sosteniendo invariablemente.

Cuando decidimos prestar el concurso de nuestros Partidos a la candidatura del Excmo. señor Ibáñez, no desconocíamos las grandes dificultades que había que vencer: junto a un hombre apreciado por su rectitud y su capacidad ejecutiva, se agrupaban extensos sectores sociales y numerosas fracciones políticas, carentes de orientación colectiva, pero ansiosos de imponer un profundo cambio de rumbos en la gestión del nuevo Gobierno. Paulatinamente, debido a la tenacidad de los Partidos, el movimiento fue adquiriendo definición programática y progresiva cohesión hasta transformarse en una empresa cívica sin precedentes.

El 4 de septiembre triunfamos, y estoy seguro de que nuestra común victoria significó la única alternativa pacífica para un país que se encontraba al borde de las peores convulsiones, dividido por el rencor y las tensiones internas. El camino estaba abierto para reconstruir a Chile sobre la base de una política nacional y popular de amplias proyecciones para sus masas trabajadoras.

Pero, una vez en el poder, el problema de mantener la estrecha asociación entre los gobernantes y el pueblo que los había unido sólo podía resolverse favorablemente a través de una acción coordinada, resuelta y consecuente del Presidente de la República, sus colaboradores inmediatos y los partidos que constituían su base natural de sustentación.

Ni nosotros ni el pueblo esperábamos milagros. Sabíamos que la transformación de la estructura de un país —para alcanzar dignos niveles de vida para todos sus habitantes— no es obra de un día: que es una larga, dura y penosa faena de infinitas jornadas. Pero también estamos ciertos de que el plazo indispensable para obtener resultados positivos sólo iba a ser dispensado por las masas si ellas veían una política de rumbos firmes, claramente encaminada a cumplir los postulados cardinales de su lucha: independencia del capitalismo extranjero, defensa del poder adquisitivo de sueldos y salarios, y de las reivindicaciones sociales, libertad política y de organización, reforma de la economía agraria.

Y esta resolución es la que el pueblo no ha visto. Por eso, tampoco ha podido contener su impaciencia. Es generoso para otorgar su confianza, y para esperar en la medida que sus privaciones de hoy signifiquen realmente una mejor suerte mañana; siempre que sepa para qué se está sacrificando. Pero la abnegación sobra cuando carece de finalidades.

Este, para nosotros, es el principal problema del Gobierno en esta hora. Si quiere estabilizarse, disponer del crédito público necesario para emprender una obra duradera, tener la fuerza indispensable para obtener la obstinada resistencia del imperialismo y de la oligarquía, debe volver —con decisión y honestidad— al vigoroso espíritu revolucionario que animó las jornadas de septiembre.

Sabemos, estimado presidente, que éste también es el ánimo del Partido Agrario Laborista. Pero es preciso reconocer que nuestros mejores propósitos se han estrellado, hasta aquí, con la oposición persistente y silenciosa de numerosos elementos independientes que han desempeñado y desempeñan funciones de primera importancia en el Gobierno. Independientes, no sólo porque actúan al margen de los Partidos, y no tienen, en consecuencia, responsabilidades concretas ante la opinión pública, sino porque carecen de orientación perdurable para encarar los grandes problemas. Respetamos mucho el aprecio que hacia ellos siente el Primer Mandatario, pero esos gobernantes no estarán nunca en condiciones de interpretar fielmente los anhelos del pueblo, por su propio individualismo. Sin contar con que más de alguno se mueve dentro de círculos de intereses totalmente incompatibles con la aspiración popular del nuevo régimen.

A propósito de la última elección complementaria, se ha pretendido sostener, una vez más, que los Partidos de Gobierno han sido incapaces de interpretar y canalizar el ibañismo, misión que parecería encomendada a las agrupaciones independientes. No entramos a discutir la exactitud de este juicio: siempre es aventurado generalizar sobre la base de una experiencia aislada. Lo que sí está fuera de toda controversia es que esos votos provienen de una fracción de ciudadanos cuyo descontento reside, esencialmente, en la marcada debilidad del Gobierno, en sus permanentes vacilaciones. En otras palabras, se alejan de los Partidos porque consideran que ellos han sido blandos para exigir definiciones terminantes. Pero ¿quién se atrevería a afirmar que esos electores se sienten representados en el Gabinete por los Ministros sin Partido?

Estimamos, por eso, compañero presidente, que nuestro deber consiste en representar al Primer Mandatario estas consideraciones y estos hechos, e invitarlo a revisar, con esos antecedentes, la composición de su cuerpo de colaboradores inmediatos y la línea de acción de su Gobierno.

Una superior obligación cívica nos impulsa a analizar, todavía, otros aspectos del problema. Ya nos referimos a la razón de la impaciencia que corroe a las multitudes que nos acompañaron el año pasado y procuramos recomendar un rumbo susceptible de transformaría en la fuente de una robusta voluntad creadora. Otros hacen radicar ese desaliento en causas formales: en la lentitud burocrática en la ineficacia del personal administrativo, en la complejidad institucional del Estado, en los excesos de la oposición y la infecundidad del Parlamento, en la reiteramente y tendenciosa campaña de cierta prensa, y aún, en el ejercicio mismo de los derechos sociales por parte de las clases asalariadas. Si bien algunos de esos factores tienen intervención real en los acontecimientos que enjuiciamos, distan mucho de ser decisivos. En cambio, es terriblemente peligrosa la mentalidad de quienes le atribuyen el origen de nuestras dificultades: su incapacidad para descubrir las raíces mismas del mal que los empuja —o los empujaría con el tiempo— a recomendar medidas incompatibles con la madurez democrática del país y con las aspiraciones avanzadas de las mayorías nacionales.

No faltan, tampoco, los que señalan el plan antinflacionista como un error. En cierto modo, se dejan arrastrar por una versión vulgar de su contenido y de su alcance. Lo reducen al ámbito mezquino de un plan de reajustes de precios, o más sencillamente, lo asimilan a una sostenida política de alzas.

Los socialistas lo hemos defendido, tanto por su plena justificación económica como por su inobjetable formulación técnica. Especialmente en la esfera social, medidas como el establecimiento de la asignación familiar, de la indemnización por años de servicios, del salario mínimo campesino, e incluso la bonificación general, que constituye un germen de escala móvil de salarios, creemos que significan un serio esfuerzo para alcanzar la justicia que buscamos.

Naturalmente, debemos reconocer graves deficiencias en su ejecución, las que procuramos subsanar por todos los medios a nuestro alcance. En materia de control directo de precios, por vía de ejemplo, no se advierte en el Ejecutivo una política severa, realizada con la colaboración inmediata y activa de los consumidores, para terminar con las maniobras especulativas de las empresas distribuidoras y con el desmedido afán de lucro de los comerciantes. Asimismo, resulta incomprensible la tolerancia hacia los sectores patronales que siguen burlando el pago de las bonificaciones, de la asignación familiar y de otros beneficios, o que han iniciado el despido en masa de obreros, empleados y campesinos como represalia por las conquistas alcanzadas.

Todo esto tiene que terminar. Y tiene que terminar pronto, si no queremos arrastrar al pueblo a una desilusión sin remedio.

Ya se señalan índices muy positivos en la aplicación de la nueva política. El presupuesto del año próximo se encuentra sanamente financiado; el circulante está virtualmente estacionario; el crédito bajo la dirección superior del Gobierno, se ha ido canalizando hacia las actividades productivas, con desmedro de los rubros parasitarios monstruosamente desarrollados en un medio deformado por la inflación. La economía entera tiende a normalizarse y muy pronto deberíamos recoger los beneficios del plan y su saludable gravitación en el sistema de precios. La fase más difícil ha pasado. El consumidor modesto pagó —no podemos negarlo— un duro tributo, tal vez superior a lo previsto, pero ahora podemos trabajar en programas de mayores proyecciones sociales.

Un Ministerio Político, ampliamente representativo de todas las fuerzas que hicieron posible la victoria del 4 de septiembre (UNAP y M. N. I.), con sólido apoyo parlamentario, integrado por hombres capaces y resueltos, puede llevar a cabo esas aspiraciones dentro de las normas democráticas y con estricta lealtad hacia las masas laboriosas.

He aquí el pensamiento de mi Partido sobre la situación actual y su criterio para corregir la inestabilidad política por largo tiempo. Es preciso salir del punto muerto, romper la inercia con valor y seguridad. No pensamos egoístamente en nuestro prestigio ni buscamos pretextos dialécticos para prolongar nuestra permanencia en el Poder; tenemos conciencia de que el fracaso del régimen actual empujaría a la nación a algo parecido a la anarquía. Debemos evitarlo. La revolución de septiembre pudo expresarse por medio de las urnas; la contrarrevolución —como tan gráficamente la llamara un alto dirigente de la Derecha— es una invitación a la violencia. Nosotros no la deseamos para la Patria.

Seguro de que la estrecha alianza que nos une por largos años, se mantendrá en el futuro, cualquiera que fueran las contingencias políticas, ruego a usted transmitir al Consejo Nacional de su Partido, en nombre del mío, los cordiales saludos del socialismo popular y de S. S. y amigo.— (Fdo.): Raúl Ampuero Díaz, secretario general del P. S. P.".

Problemas de locomoción colectiva expuso a S. E. el Director de la E. N. T.

Con el Presidente de la República, General Carlos Ibáñez; el Ministro del Interior, don Osvaldo Koch, y el Subsecretario de Transportes, señor Ricardo Contreras, se entrevistó el Director General de la Empresa de Transportes Colectivos del Estado, señor Enrique Méndez, a fin de exponer diferentes problemas de la locomoción colectiva.

Momentos antes, el señor Méndez sostuvo una reunión con el personal de choferes de buses y trolebuses, a fin de reiterarles instrucciones sobre la eficiente y correcta atención a los pasajeros. Además, impartió algunas órdenes tendientes a lograr un mejoramiento cada vez más efectivo de los servicios de movilización de la Empresa.

BUENA ATENCION PARA EL PUBLICO.— El Director General de la Empresa de Transportes Colectivos del Estado, señor Enrique Méndez Carrasco, en la mañana de ayer, reunió al personal de choferes de buses y trolebuses, encareciéndole la atención y respeto que se le debe guardar a las personas que viajan en los vehículos de la Empresa.

Fué vetada la ley que postergaba la vigencia del DFL de los Martilleros

En el Senado se recibió ayer un mensaje del Ejecutivo, que observa, en su totalidad, el proyecto de ley que postergaba por un año la entrada en vigencia del DFL N.o 263, de 5 de agosto del año en curso, que refunde y modifica las disposiciones sobre Martilleros Públicos.

El Ejecutivo, entre otras de las razones que fundamentan este veto, dice que las innovaciones que introduce el DFL N.o 263, "eran de impostergable interés público y social".

Finalmente, se expresa que promulgar la ley que se observa, significaría postergar la vigencia de una ley, que ya ha producido todos sus efectos legales.

PLAN MINIMO DE ACCION COMUN ESTUDIAN PARTIDOS IBAÑISTAS

En la sala de la Comisión de Gobierno de la Cámara se efectuó al mediodía de ayer una reunión de dirigentes de los partidos ibañistas, que auspició el Movimiento Nacional Independiente, y presidió el diputado René Jerez.

Por el Partido Agrario Laborista asistieron el senador Bías Bellolio, el diputado Alfredo Lea-Plaza y el dirigente señor Enrique Casas; por el Movimiento Nacional Independiente, los diputados René Jerez y Manuel Valdés, y los dirigentes señores Luis Karque y Manuel Martínez Salvo; por el Partido Socialista Popular, los senadores Raúl Ampuero y Aniceto Rodríguez, y los diputados Salomón Corbalán y Ramón Silva Ulloa; por el Partido Democrático del Pueblo, el senador Humberto Martones, y los diputados Luis Minchel y Humberto Martones Morales; por la Acción Renovadora de Chile, el diputado Jorge Meléndez.

No asistieron, por no haber podido ser localizados a tiempo, representantes del Partido Radical Doctrinario y del Partido Nacional Cristiano.

Tras un detenido análisis de la crisis ministerial, todos los partidos ibañistas, representados en la reunión, concordaron en las siguientes ideas: a) Gabinete político; b) Acción parlamentaria conjunta; c) Plan mínimo de acción ministerial, y d) Formación de un nuevo organismo aglutinante de todos los partidos ibañistas.

Para el estudio del plan mínimo, se nombró una comisión, integrada por los señores Corbalán, Minchel y Martínez Salvo; para el estudio de una nueva organización ibañista, se designó a los señores Luis Cabrera Ferrada, Aniceto Rodríguez, Humberto Martones Quezada, Jorge Meléndez y Jorge Müller.

Ambas comisiones se reunieron ayer mismo, completando su trabajo.

Los dirigentes de los partidos ibañistas volverán a reunirse, a las 11 horas de hoy, para concretar sus puntos de vista sobre la crisis ministerial y su posible solución.

Inmediatamente después, solicitarán una audiencia especial al Excmo. señor Ibáñez.

AYER REOCUPARON EL CLUB "FERNANDEZ CONCHA" LOS CONSERVADORES DEL LLAMADO SECTOR "ROJO"

Los conservadores del llamado sector "rojo" recuperaron en la mañana de ayer el local del Club "Domingo Fernández Concha", expulsando de allí a los representantes de los "azules".

Más o menos a las 10.15 horas llegaron a la puerta del Club, que estaba cerrada, el Sr. Pedro Undurraga Fernández, presidente en ejercicio del Partido Conservador; el Secretario General del Partido, Sr. Gustavo Lagos; el Notario Sr. Hermann Chadwick; funcionarios y miembros del Club.

El Sr. Undurraga abrió la puerta, utilizando la llave que le pertenece, en su calidad de presidente del Club "Fernández Concha". Encontraron dentro del local a tres individuos que no pertenecían al Club ni al Partido. Eran cuidadores, pagados por los "azules" y el Notario —según se nos informó— constató en el local la existencia de unos 50 laques o garrotes; puertas forzadas etc.

Alrededor de las 11 horas llegó al Club el Sr. Horacio Walker Larrain, acompañado por 8 miembros de la Juventud Conservadora y algunas dirigentes de la Sección Femenina.

Los cuidadores cerraron la puerta y no los dejaron entrar. Tampoco dejaron salir al Notario, al Sr. Undurraga ni al Sr. Lagos. Pero los jóvenes, que acompañaban al Sr. Horacio Walker, valiéndose de un tablón, que usaron como ariete, lograron abrir la puerta y penetrar el interior del Club. Los cuidadores huyeron.

Posteriormente, y atendiendo a un llamado especial, llegaba al local el Comandante del Servicio de Radiopatrullas, quien colocó una guardia de carabineros en la puerta del Club, para resguardar el orden.

DECLARACION.— El nuevo Directorio del Club "Domingo Fernández Concha", que ha quedado con mayoría "azul", entregó anoche la siguiente declaración:

"Ante los vergonzosos sucesos provocados en la mañana de hoy (ayer), en el Club Domingo Fernández Concha, por un grupo de individuos capitaneados por exsocios del Club que rompieron sus puertas y penetraron violentamente al local, el Directorio formula su más enérgica protesta contra la actitud de los instigadores e informa a los señores socios que ya se han deducido las acciones judiciales y legales necesarias para restablecer las cosas en su lugar, en forma que próximamente abrirá las puertas del Club a fin de que la Institución continúe cumpliendo honrosamente la misión que le asignó su ilustre fundador de hogar político de los católicos.

El Directorio aprovecha la oportunidad para agradecer a los señores socios la muestra de confianza que significó la desacostumbrada concurrencia de socios a la última elección, que en número nunca visto en votaciones anteriores confirmó su voluntad de mantener la institución rodeada del prestigio necesario para cumplir sus nobles finalidades.

Frente a los hechos ocurridos no considera conveniente repeler los desmanes provocados por un grupo irresponsable, porque el Directorio recientemente constituído tiene el derecho de su parte, es la autoridad legítima y puede, en consecuencia proceder con serenidad y la corrección que corresponde al prestigio de la institución y a la respetabilidad de los ideales políticos que en ella se albergan.

Santiago, Octubre 9 de 1953.— Julio Subercaseaux Barros, Presidente; José Luis López Urrutia, Vice-Presidente; Raúl Irarrázaval Lecaros, Alfonso Domínguez Echenique, Arturo Gardeweg Villegas; Rafael Correa Ugarte, Directores; Gastón Cruzat Paul, Secretario".

PORCELANA alemana
Finísimos juegos de mesa, té y café.
CUCHILLERIA
COMMUNITY-PLATE
ELKINTON SOLINGEN
ARBOLITO BEZET
ALEMANES ITALIANOS
LABRADOS LUIS XV
BELGAS
Importación directa para ventas al público.
GRANDES OPORTUNIDADES
Agustinas N.o 925 — Oficina N.o 414

LA SENDA DE LA Elegancia
EN MEDIDAS Y CONFECCIONES
FINAS
CONDUCE A
SASTRERIA Splendid
BANDERA 771
CREDITOS

Mes Aniversario
PEÑALBA
EN TODOS LOS DEPARTAMENTOS
Rebajas efectivas!
Le invitamos a verificar PRECIOS y CALIDAD

Algunas de nuestras OFERTAS

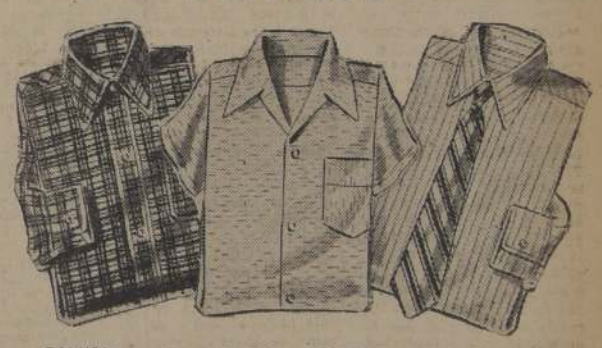

CAMISAS en rica popelina lisa, del 36 al 44, a $ 375.—
CAMISAS en fina popelina listada, del 36 al 44, a $ 650.—
CORBATAS de rayón a $ 98.—
CASACAS gabardina, desde $ 1.181.—
CAMISA sport en variedad de colores, del 36 al 44, a $ 425.—
CAMISAS sport escocés de algodón, manga larga, del 36 al 44, a $ 275.—
PANTALONES gabardina algodón, a $ 1.028.—

AMBOS casimir peinado de primera calidad en fantasía y liso. Tallas 44 al 58. Precio único $ 5.980.—
AMBOS, puro casimir. Talla 44 al 58. Desde $ 3.188.—
VESTONES sport en tweed nacional, variedad de colores y dibujos Tallas 44 al 58.— Desde $ 2.380.—
PANTALONES fino casimir, tallas 44 al 58 Desde $ 833.—

Modas
CHAQUETONES, VESTIDOS, TRAJES SASTRE, ABRIGOS en variedad de modelos y colores de última moda. Precios rebajados en un 15 o o

OFERTAS PARA Niños
TERNOS para jóvenes a $ 2.800.—
VESTONES sport en tweed fantasía, a $ 1.260.—
PANTALONES cortos en gabardina, a $ 220.—
TERNITOS en género de algodón de 3 a 5 años, a $ 430.—
SLACKS de gabardina algodón pantalón corto, a $ 460.—
CAMISAS sport, colores lisos desde $ 195.—
TERNOS pantalón corto en casimir fino, desde $ 1.990.—
POLERAS algodón, dibujos novedosos, desde $ 62.—

La oportunidad que ya no parecía posible!
ESTADO 144 DOS GRANDES SASTRERIAS PARA UNA GRAN CIUDAD. AHUMADA 268.

UN LADRON USABA GUANTES DE MEDICO PARA NO DEJAR HUELLAS

Los detectives de la Segunda Judicial de Investigaciones que dirige el Comisario Julio Arellano, detuvieron ayer —después de una larga pesquisa— a uno de los más hábiles ladrones de los últimos tiempos: Jorge Aravena Barrios de 34 años de edad, natural de Santiago y dueño de un largo prontuario penal. El citado delincuente había abandonado la Cárcel de San Antonio el 27 de abril recién pasado, donde cumplió una condena de 16 meses por hurtos reiterados. Al conversar con los periodistas, dijo que había reiniciado sus "labores", el primero de mayo, robando en una zapatería en la calle San Pablo.

El método de trabajar de Jorge Aravena Barrios es singular, en comparación con sus "colegas" de oficio. Utiliza guantes de médico para poder robar con toda facilidad sin dejar huellas digitales y penetraba, a las diferentes casas comerciales, (doce robos en seis meses) mediante forados abiertos en la noche.

El último robo lo cometió en la casa comercial de la calle Matucana número 872, donde penetró la noche del 30 de septiembre también mediante un forado en el entretecho. Al día siguiente, los dueños del negocio robado se dieron cuenta de la fechoría y denunciaron el caso a Investigaciones. El Inspector Enrique Mancini de la Segunda Judicial y varios otros detectives, capitaneados por el Comisario Arellano, iniciaron la pesquisa comprobando que el ladrón había dejado abandonado y escondido —en el techo— un gran bulto de objetos valiosos robados que, seguramente no alcanzó a llevárselos la noche anterior.

Los detectives se ocultaron en sitios estratégicos y esperaron —en toda la noche siguiente— la llegada del ladrón. Este no llegó, sino dos días después, —a recoger su bulto—, siendo detenido por la policía.

APELACION DE MADRE DE NIÑO AHORCADO DESECHO LA CORTE

Fue confirmado ayer por la Corte de Apelaciones el sobreseimiento temporal dictado por el Juez de San Antonio don Hernán Urrutia Honorato, en favor de los comerciantes de Llo-Lleo, René Kifafi y Heraclio Guzmán Román. Se encontraban acusados de homicidio por la señora Demofila Carrasco Hernández, madre del niño Augusto Carrasco Solís, de 15 años de edad, que el 5 de junio del año recién pasado, apareció colgando de una cuerda en el cuarto de baño del negocio de zapatería del comerciante Guzmán.

Se dió la versión de que el muchacho había hurtado a su patrón, Heraclio Guzmán, algunos tacos de goma, y a Kifafi, un paquete de medias importadas, internadas de contrabando. Que entre ambos habían encerrado al presunto autor del hurto en la sala de baño, mientras iban en busca de la policía, encontrando a su regreso, el cadáver del muchacho. No obstante, alrededor de ocho testigos declararon que el niño había sido flagelado por los comerciantes en un lugar ajeno a la zapatería, y que luego, en la camioneta de Kifafi, lo trasladaron a este último lugar. Añadían que vieron que el pequeño viajaba en estado de inconsciencia, apoyado en el hombro de Kifafi, con la cara cubierta en sangre y con las manos amarradas por la espalda.

El Juez de Primera instancia atendiendo al informe autóptico, que indicaba que el niño había muerto por asfixia, y que no tenía en su cuerpo señales de violencia, procedió a sobreseer temporalmente a los reos. Al llegar los autos, en apelación a la Corte de Santiago, el fiscal don Pelegrín Sepúlveda, dictaminó que "la verdad es que no está suficientemente acreditado el suicidio de Augusto Carrasco, ni tampoco, que alguien le facilitara, a sabiendas, los elementos para que se ahorcara." Luego, determina que por no estar probado, tampoco, la culpabilidad de Guzmán y Kifafi, procede, confirmar el sobreseimiento temporal, opinión que por providencia de ayer, resolvió aceptar el Tribunal de Alzada.

TRIPLES HOMICIDAS RECURRIERON AYER A LA CORTE SUPREMA

Recurso de casación contra la sentencia de la Corte de Apelaciones de Talca, que los condenó a muerte, presentaron ayer a la Corte Suprema los homicidas Rosalindo Alberto González y Luis Bravo, autores del triple asesinato, perpetrado a mediados del año recién pasado en la localidad de Pichamán. En este alevoso hecho, los victimarios, impulsados por la codicia, asaltaron la cabaña de las víctimas, despedazaron a golpes la cabeza de la dueña de casa y su hija, descuartizando en seguida algunos trozos de sus cuerpos, y, por último, mataron a bellaco a un hombre que intentó participar en defensa de las asaltadas.

El expediente de este crimen ingresó ayer en la cuenta del tribunal y será proveído hoy por el presidente, don Gregorio Schepeler, quien deberá remitirlo al relator de turno. Es querellante en la causa el señor Evaristo Villegas.

SE IRA AL URUGUAY EL REO EN REBELDIA, ENRIQUE FAIRLIE F.

Informaciones fidedignas, porporcionadas por personas que han tenido contacto últimamente con el reo en rebeldía Enrique Fairlie Fuentes, quien se encuentra prófugo en la ciudad de Buenos Aires, dieron a conocer que éste se trasladará en breve al Uruguay, donde iniciarla una nueva vida. Cabe señalar, que los tratados de reciprocidad policial que Chile mantiene con otros países, no son extensivos ni al Uruguay ni al Brasil.

Respecto al proceso que se sigue en la Corte de Apelaciones contra la Radio "El Mercurio", el Ministro sumariante don Santiago Elgueta y la actuaria señorita Irma Sanhueza Martínez, tomaron declaración durante la tarde de ayer al director de esa emisora don Mauricio Arnoff, a su esposa, a los padres de éste, don Samuel y doña Raquel Arnoff, al contador y al técnico de esa empresa señores Armando Espina y Rigoberto León y a otros empleados que fueron citados solamente para corroborar algunas declaraciones. Concurrió también al tribunal el Director General de Informaciones y Cultura don José Dolores Vásquez Muruaga, quien aportó valiosos antecedentes relacionados con las funciones que desempeña y la vinculación que el servicio a su cargo mantiene con las radioemisoras.

MAÑANA SE EFECTUARA TRADICIONAL COMPETENCIA BOMBERIL DE SANTIAGO

13 COMPAÑIAS ESTAN LISTAS PARA LA LUCHA

LAS TRECE compañías de Bomberos de Santiago, finalizaron en la madrugada de hoy los ejercicios preparatorios que han venido llevando a cabo en diferentes sectores de Santiago, con el objeto de disputar el torfeo "José Miguel Besoaín", que anualmente entrega la Superintendencia a las Compañías vencedoras en las pruebas de destreza, sobre competencia en "agua" y "escala".

Como hemos venido informando, esta competencia se llevará a cabo mañana en el Estadio Militar y se iniciará a las 9 horas. La entrada será absolutamente gratuita, y, las autoridades del Cuerpo, tienen la intención de demostrar al público el adelanto y la eficiencia de los bomberos en las arduas y sacrificadas tareas que tienen que cumplir en defensa del prójimo. Han sido invitadas altas personalidades de nuestros círculos oficiales y políticos y autoridades de los diferentes servicios e instituciones particulares.

Antes de iniciarse la competencia "José Miguel Besoaín" los 1.500 bomberos de la capital efectuarán una marcial presentación, desfilando ante la tribuna de honor del Estadio Militar. Posteriormente, se iniciarán las pruebas de escala y de agua, en cada una de las cuales, deberán participar 16 voluntarios seleccionados por cada Compañía.

En la parte técnica, las diversas bombas competidoras, presentarán los últimos adelantos de organización, sistema y mecanismos para combatir el fuego.

RESULTADOS DE LOS SORTEOS.— El siguiente es el orden que entrarán a la cancha las diversas compañías, tanto en "Escalas", como en "Agua" para ejecutar las diversas pruebas, según el sorteo realizado ayer:

COMPAÑIAS DE ESCALAS: 1.o, la Doce; 2.o, la Octava; 3.o, la séptima, y 4.o, la Sexta.

COMPAÑIAS DE AGUA: 1.o, la Décima; 2.o, la Tercera; 3.o, la Quinta; 4.o, la Primera; 5.o, la Undécima; 6.o, la Segunda; 7.o, la Novena; 8.o, la Décimotercera, y 9.o, la Cuarta.

La Cuarta y la Quinta Compañías de Bomberos, que han sido hasta el momento las tradicionales rivales en las competencias de agua, han quedado prácticamente mal situadas en el orden general de entrada en las pruebas, ya que, a medida que vayan sucediéndose las presentaciones, la cancha se llena de lodo y entorpece la labor de las últimas. Dirigentes de la Cuarta y Quinta Compañías anunciaron a nuestro diario que "la Décima" (que obtuviera un brillante triunfo en la última competencia), tiene todas las posibilidades de reeditar su performance debido a que ha sido favorecida por la suerte. Será la primera Compañía en presentarse, y encontrará la pista seca.

Las competencias se efectuarán con uniforme de trabajo completo: casco, cotona de cuero sin cinturón, pantalón blanco y zapatos negros de calle.

LAS COMPETENCIAS DE ESCALA.— En ediciones anteriores, hemos dado a conocer a grandes rasgos, lo que serán las competencias de agua. Siete voluntarios deberán apagar con el mínimo de tiempo y con el máximo de precisión, una cantidad de posibles focos de fuego. La competencia de escalas, tendrá como base, la destreza en el manejo de las escaleras para atravesar por los aires desde un lugar a otro. Para este efecto, el campo de presentación estará dividido en dos grandes sectores. Una alta muralla de palos, dividirá la cancha en dos partes iguales con un grosor superior a los 12 metros. Los bomberos competidores deberán cruzar, en varias oportunidades, sobre la alta muralla, sin tocarla y deberán trasladar, de uno a otro campo, numerosos objetos, tales como banderas y fardos pesados que simulen personas. Para ello, las bombas deberán utilizar sus propios medios mecánicos y colocar un "carro-escala" en cada cancha, con el objeto de tender, sobre los aires un verdadero puente, por donde caminarán en forma presurosa los voluntarios competidores. En esta prueba también se computan la rapidez y la precisión, ya que cualquier objeto o palo que caiga, significará un punto en contra.

UNA FIESTA EMINENTEMENTE POPULAR.— Ayer tarde, conversando con la LA NACION, el Vicesuperintendente del Cuerpo de Bomberos de Santiago, don Enrique Pinaud, dijo:

"Deseamos darle a las competencias bomberiles el legítimo carácter popular de una festividad. De esta manera, el público se interesará por las actividades de los bomberos y podrá ayudarlos en la esperanzada misión de defender en todo instante al prójimo, a veces con sacrificio de su propia vida. Las competencias tienen, además, la importancia de despertar un sano sentimiento de emulación entre las diversas bombas, y esto, repercute en el mejor funcionamiento y desempeño de las labores sacrificadas de los voluntarios en todos los siniestros en los cuales deberán participar".

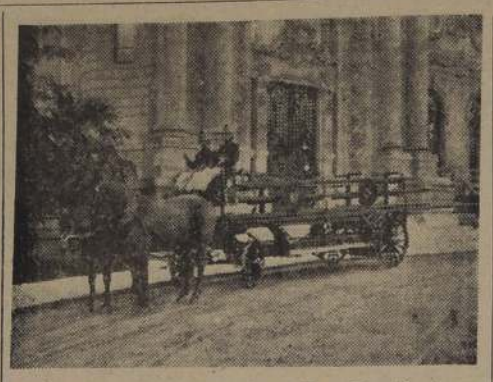

Primer carro-bomba de Santiago. — La presente fotografía, extraída de los archivos bomberiles de Santiago, muestra el primer carro de tracción animal que hubo en Santiago. Prestó servicios hasta el año 1913. El comandante Héctor Arancibia Laso —que aparece en sus tiempos mozos, sobre el entonces flamante coche— escribió sobre una de las páginas más tiernas de la historia de las bombas, cuando murió el viejo caballo-bombero "Maipo", que aparece también en el primer plano de la histórica fotografía. Corría el año 1910. "Maipo" estaba enfermo, tirado en un rincón del local de la 6.a Compañía, cuando sintió la alarma de incendio. Tiritando, el animal se puso en pie y se colocó delante del coche, esperando cumplir con el deber que —desde hace tantos años— llevaba a cabo. Los bomberos tuvieron que apartarlo. Al regreso, estaba muerto. Don Héctor Arancibia, que era entonces capitán, hizo formar al personal y ordenó saludarlo, diciendo: "Saludemos a este caballo generoso. Que su muerte sirva de ejemplo a los que voluntariamente se han impuesto el deber de servir a sus semejantes".

EN BELLO GESTO, UN HNO. RELIGIOSO AYUDA A ANCIANA

Numerosos ejemplos de altruismo, camaradería y humanidad, jalonan la vida azarosa de éste nuestro Santiago multitudinario y —a veces— despiadado. Ayer tarde, por ejemplo, pasó por las oficinas de Redacción de nuestro diario, una persona que solicitó ayuda para una señora viuda que afronta una aflictiva situación económica. Se trata de una anciana que abandonó — hace apenas algunos días— el Hospital Salvador, donde fue sometida a una delicada intervención quirúrgica.

Con profundo sentido humanitario, el Hermano Nicanor Aceituno, de la Congregación del Santísimo Sacramento, ha conseguido un terreno donde piensa edificarle una humilde pieza para que viva. En los actuales momentos, el religioso no puede afrontar la situación de adquirir los materiales de construcción necesarios. Por eso, acude a nuestros lectores en pro cura de cualquiera clase de ayuda material para la anciana.

Las personas que quieran contribuir a mejorar esta aflictiva situación, pueden enviar dinero o bien, materiales de construcción de cualquiera clase, a la calle Arturo Prat número 471, a cualquiera hora del día.

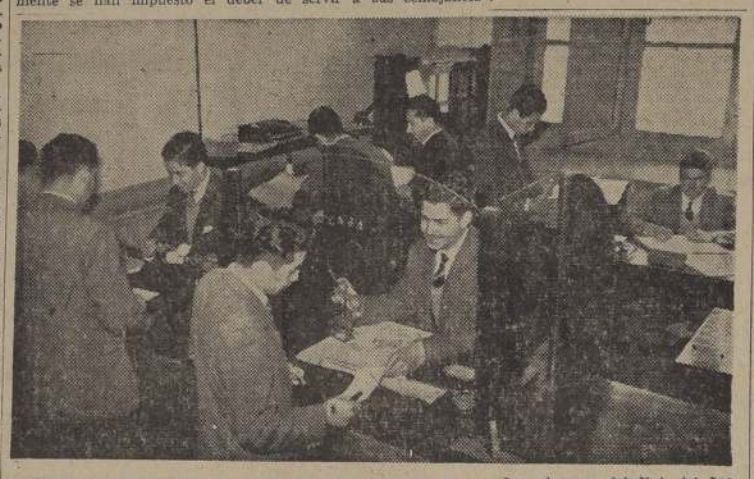

ACTIVIDADES BANCARIAS DENTRO DEL INSTITUTO. — Los alumnos del V-A del Instituto Superior de Comercio están a cargo del Banco del establecimiento, que gira con un capital de 120 mil pesos, suscrito entre 400 accionistas. En la foto, durante un recreo. Emilio Azolas gira en su cuenta corriente, una de las 50, y lo atiende el cajero Eugenio Barruel. Mientras tanto, Excelino Echiburú atiende la consulta de dos clientes: Alejo Matus y Arnari Sarra y trabajan en los libros Jorge Ceuti, Sergio Ballerino, Sergio Salinas y Hermes Campos.

Positivos resultados se obtuvieron en la Concentración de Ingenieros

Rápido impulso se dará a las obras Públicas del país

Con una reunión de ingenieros portuarios, fue clasurada ayer la Concentración de Arquitectos e Ingenieros de Obras Públicas, que durante cuatro días y con asistencia de más de doscientos cincuenta profesionales, se desarrolló en el Ministerio de Obras Públicas.

Al clausurar la concentración, el Ministro señor Orlando Latorre, propuso que estas reuniones se efectúen cada cuatro meses, en atención a los óptimos resultados que se desprenden de esta primera reunión.

Dejó constancia el Ministro señor Latorre, de cómo problemas de diversa índole y en diferentes puntos del país, que se encontraban sin solución, desde hacía años, fueron ahora encarados y resueltos en una reunión de sólo cuatro días. Anunció que en adelante los ingenieros tendrán mayores atribuciones para resolver por sí mismos los planes de trabajo de sus respectivas provincias, de suerte que ellos se realicen rápida y eficientemente, sin necesidad de dilatorias tramitaciones. Expresó que el próximo año el Ministerio de Obras Públicas contará con mayores recursos económicos para realizar los planes en que está empeñado el Gobierno del Excmo. señor Ibáñez del Campo. Se refirió también a las muchas y positivas obras que se habían realizado ya con cargo al 2 o|o Constitucional y enumeró algunos de las que se proyectan para el próximo año, ya que los fondos correspondientes a los planes ya realizados se encuentran invertidos en su totalidad. Terminó el señor Latorre agradeciendo la amplia cooperación que había encontrado en todos los funcionarios de obras públicas, asistentes a la concentración, para buscar solución a materias tratadas.

Habló también el Director de Obras Sanitarias, señor Horacio Lira, quien se refirió a las obras realizadas, a las que se encuentran en ejecución y a las proyectadas para lo que resta del año, así como a las que se estudiarán con cargo al presupuesto de 1954. El señor Lira hizo una exposición sintetizada de los problemas generales y de la marcha de los trabajos en el país. Explicó el estado de las obras de agua potable que se realizan en la zona norte y dio a conocer las obras sanitarias de Arica e Iquique, deteniéndose especialmente en las labores que permitirán dotar de servicios de agua potable a Antofagasta.

Las conclusiones de esta concentración serán dadas a conocer hoy. Sin embargo, se puede anticipar, que se encontró solución a numerosos problemas que no habían sido abordados hasta ahora así como se planificaron efectivamente las obras de mayor importancia que deben realizarse en cada provincia del país.

El jueves se inaugura Casa del Periodista

Para considerar problemas inmediatos del gremio, entre los que figuran en primer término, la creación del Colegio de Periodistas, relaciones del periodista con los Poderes Públicos, insignia y carnet profesionales de carácter nacional, etc., se reunirán mañana domingo los dirigentes de círculos profesionales de periodistas en servicio activo.

La reunión se efectuará a las 11 horas, en el Club de Septiembre.

INAUGURACION DE LA SEDE SOCIAL.— El jueves 15, a las 11.30 horas, se efectuará el cóctel, con que será oficialmente inaugurada la "Casa del Periodista", en su nueva sede social de la calle Amunátegui N.o 31.

Al acto inaugural han sido invitados S. E. el Presidente de la República, el Cardenal Arzobispo de Santiago, Monseñor José María Caro; parlamentarios, Intendente de la Provincia, Alcalde de la ciudad, Presidentes del Senado y de la Cámara de Diputados, Presidentes de la Corte Suprema y de Apelaciones y directores de diarios, revistas y agencias informativas.

SOLUCIONADA LA HUELGA DE LOS ORBEROS DEL SALITRE

En el despacho del Ministro del Trabajo, y con asistencia de los representantes de la Anglo Lautaro, señores Vidal, Chellew, Urenda y García, se llegó a un total arreglo en lo relacionado con el conflicto que mantienen los obreros de esa Compañía. Los representantes mencionados estuvieron de acuerdo en todos los puntos en discusión, y sólo esperan el informe que evacuará el Servicio Social del Seguro Obrero, respecto a la forma de cancelar las indemnizaciones por años de servicio.

En relación a la huelga de empleados de la Compañía, el Ministro Monti, dijo que mantenía su misma posición, porque la consideraba ilegal. Además, los representantes le expresaron que fuera de los 15 millones ofrecidos para los aumentos de sueldos de los 2.500 empleados, no disponían de más dinero para otra clase de beneficios.

Nueva profesional

Srta. ELENA PALACIOS BRAVO

Alumna del Instituto Técnico Renovado, Arturo Prat 74, que rindió examen de Corte y Confección obteniendo muy buenas calificaciones y recibió por sus trabajos y diseños presentados su diploma de competencia autorizado.

Para nuevas alumnas está abierta la matrícula.

Propuestas Públicas

DIRECCION DE VIALIDAD. —OFICINA DEL INGENIERO DE LA PROVINCIA DE SANTIAGO

Pídense propuestas públicas para la provisión de ripio y maicillo arcilloso para varios caminos de las comunas de Talagante, Isla de Maipo y Peñaflor, Departamento de Talagante, las que se abrirán el día 20 de octubre de 1953, a las 10 horas.

Bases y antecedentes consultar en la Secretaría, Alameda Bernardo O'Higgins 1449.

El Ingeniero de la Provincia

Mantenimiento del servicio

Importantes trabajos destinados a mejorar y mantener los servicios de la Compañía Chilena de Electricidad, lo obligan a suspenderlos momentáneamente, en las zonas que se indican:

DOMINGO 11 DE OCTUBRE

ENTRE 13 Y 16 HORAS

Llico y Pirámide, entre Gran Avenida y Chiloé; Edwards Mac Clure, entre Gran Avenida y San Gerónimo; Av. Lazo, entre Gran Avenida y Ochagavía; San Nicolás, entre Chiloé y Ochagavía; Gran Avenida, entre Av. del Departamento y Av. La Marina; San Gerónimo, entre E. Mac Clure y San Nicolás; Ventura, Blanco Viel, entre Jaraquemada y Ochagavía; Vargas, entre Av. Lazo y San Nicolás; Jaraquemada y Ochagavía, entre Av. Lazo y V. Blanco Viel; San Ignacio, entre Av. La Marina y V. Blanco Viel.

DOMINGO 11 DE OCTUBRE

ENTRE 8 Y 16 HORAS

José J. Vallejos, entre Barros Luco y Ricardo Morales; Fernando Lazcano, entre Ochagavía y R. Morales; R. Subercaseaux y E. Matte, entre Barros Luco y Ruiz Valledor; A. Errázuriz, entre Magdalena Vicuña y J. J. Vallejos; Barros Luco y San Ignacio, entre J. J. Vallejos y E. Matte.

La Empresa ruega al público excusar las posibles molestias que puedan ocasionarle los trabajos destinados al mantenimiento del servicio.

COMPAÑIA CHILENA DE ELECTRICIDAD LTDA.

PROYECTO NACIONAL DE PRODUCCION DE SEMILLAS FORRAJERAS SE FIRMO

SE CREARAN 18 CENTROS PRODUCTORES EN EL PA

En el Ministerio de Agricultura se firmó ayer un proyecto nacional de producción de semillas forrajeras, entre el Ministerio, el Instituto de Asuntos Interamericanos, y el Departamento Técnico Interamericano de Cooperación Agrícola.

Este proyecto se realiza de acuerdo con el Convenio Técnico suscrito entre los Gobiernos de Chile y Los Estados Unidos, y su principal objetivo es el establecimiento de semilleros para la producción de especies forrajeras que han sido aprobadas por el Departamento de Investigaciones Agrícolas y de las especies cuya adaptabilidad a las condiciones climatéricas y de otro orden del país, sean establecidas en el futuro por este mismo departamento.

Estos semilleros se crearán en cooperación con los agricultores, ya sea individualmente o agrupados en Sociedades agrícolas, asociaciones de productores de semillas, o asociaciones fiscales o semifiscales, que tengan relación con los planes de fomento de la agricultura.

SE ESTABLECERAN 18 MILLEROS.— Para el presente año, este programa contempla el establecimiento de diecioch[illegible] milleros, de espetes, [illegible] falfas, pasto y trébol.

Se establecen convenios de trabajo entre el Comité de Investigaciones Agrícolas y agricultores interesados en la producción. El plan de producción de semillas forrajeras pondrá en práctica en las provincias de Aconcagua a Colchagua, de Maule, Ñuble, Concepción y Bío Bío a Chiloé.

En los considerandos del proyecto, se establece que [illegible] falta empastados que [illegible] de gran valor forrajero, [illegible] las necesidades actuales, [illegible] cisa sembrar una superficie de once mil hectáreas para [illegible] a una producción de cuatro millones de kilos de semillas [illegible] néticas, más una superficie [illegible] empastadas artificiales de [illegible] cientas mil hectáreas. [illegible] plan puede cumplirse en un [illegible] zo no inferior a nueve años.

HOY CUMPLE 55 AÑOS EL INSTITUTO SUPERIOR DE COMERCIO DE SANTIA

El primer plantel de enseñanza comercial del país cumple hoy 55 años de vida. Con la firma del Ministro de Educación, don Carlos Palacios Zapata, el 10 de octubre de 1898, dictó el decreto que creaba el Instituto Técnico Comercial de Santiago, hoy Instituto Superior de Comercio, destinado a educación práctica de inmediata aplicación al comercio, a industrias en general, y a la Administración Pública.

1.510 alumnos, diurnos y vespertinos y 55 profesores se unirán hoy a los ex alumnos y antiguos profesores para recordar con la misma emoción la fecha más importante del plantel.

El nuevo aniversario encuentra al establecimiento en un excelente pie y en una cordial amistad entre profesores y alumnos, bajo la dirección paternal del señor Renato Díaz Avilés, que igual que el inspector general, señor Abel Enríquez, tienen el carácter de subrogante, por promoción al cargo del jefe del Departamento de Enseñanza Comercial y Técnica Femenina del Director titular señor Enrique Maldonado.

OBJETIVO DE LA ENSEÑANZA.— "Nuestro plan de estudios está enfocado hacia tres carreras profesionales, y una de grado superior —universitaria— explica el señor Díaz. Nuestros cursos se dividen en: Contador General; Contador-Agente y Secretario-Contador. El tercer grado de enseñanza comercial corresponde al curso de Auditores Públicos para contadores, con un mínimo de cinco años en la profesión".

SITUACION ACTUAL Y PROYECTOS.— Continúa explicando el señor Díaz: "Tenemos una matrícula de 860 alumnos en los cursos diurnos y 650 en los vespertinos, formados los últimos especialmente por empleados. Este año se expropió un terreno adyacente al local, en el que se construirá un establecimiento moderno, dotado de internado".

ACTIVIDADES FUERA DEL PLAN DE ESTUDIOS. — Además de sus clases habituales, los alumnos del Superior de Comercio, atienden cooperativas de ahorro y de servicios y el Banco. Disponen además de servicios dentales, médico, peluquería, biblioteca y tienen amplias facilidades para la práctica del deporte, en el que han obtenido premios para adornar en gran parte la oficina de la dirección.

BIBLIOTECA. — Desde hace más o menos un año, está a cargo de élla Santiago Demelchiore, que la reorganizó bajo el sistema Dewey. A élla acuden a consultar los valiosos volúmenes de comercio, economía y cultura general y los diarios del día, los jóvenes institutanos.

COOPERATIVA DE AHORRO Y SERVICIO. — Bajo la dirección del profesor Sady Hernández, con el título de gerente, la Cooperativa atiende las solicitudes de servicio médico, dental, prestamos, una apuntes de clases que son reproducidos a mimeógrafo por el alumno Nafil Rozas y [illegible] za los cursos breves de [illegible] cionamiento o recuperación son atendidos por Roberto [illegible] hoff.

BANCO DEL INSTITUTO. — Atendido por los alumnos del [illegible] año, el Banco dispone de un capital de $ 120.000, y cuenta [illegible] 400 accionistas entre profesores y alumnos. Tiene 50 cuentas corrientes.

En los recreos, los muchachos se convierten en banqueros, [illegible] diendo a sus compañeros [illegible] tes que acuden a depositar, [illegible] rar, pedir empréstitos [illegible] mirada vigilante del profesor asesor Marcial Ramos, [illegible] función de cajero, Eugenio [illegible] rruel; de secretario de [illegible] Excelino Echiburú; de contador-gerente, Hermes Campos; [illegible] fe de cuentas corrientes, Sergio Ballerino, y atienden al público Máximo Hermosilla, Armando [illegible] rra, Sergio Salinas, Jorge [illegible]

PROGRAMA DE FIESTAS. —El acto culminante de la celebración de los 55 años [illegible] vará a efecto hoy, a las [illegible] ras en el Teatro Real. El programa artístico en [illegible] participarán los coros de [illegible] N.o 4 de Niñas, del Liceo [illegible] tín Leteller, del Comercial [illegible] menino, del Comercial de [illegible] cagua, de artistas como [illegible] caco, ex alumno del plantel.

Al mismo tiempo, se hará [illegible] trega de los premios a los [illegible] nos ganadores de los concursos de oratoria, taquigrafía, [illegible] fía, afiches, dactilografía, [illegible] ratura y ortografía.

Los agraciados son: [illegible] Fuentes, de II año; Miguel [illegible] nas, III D., en dactilografía; [illegible] fredo Goyeneche, I C.; [illegible] Gálvez Lillo, II C., Osvaldo [illegible] dés, I D., de caligrafía; [illegible] go del Valle, IV C., Hugo [illegible] V D., y Raúl Martínez, IV [illegible] afiches.

AÑO NUEVO EN EL MAR, NOVEDADES PROYECTO DE LA LIGA MARITIMA

39 años de activa labor en favor de la Marina Mercante Nacional, se apresta a celebrar la Liga Marítima de Chile, con el extenso programa aprobado ayer, figuran los actos de entrega de premios a los ganadores del Concurso Fotográfico, diploma de honor a la mejor Memoria de grado sobre temas marítimos, medalla de oro al mejor oficial de la Marina Mercante y medallas a los voluntarios del bote salvavidas, que se distinguieron por la labor desarrollada durante los temporales ocurridos en la bahía.

PRIMERA EXPOSICION MARITIMA NACIONAL.— Durante los meses de febrero o marzo del año próximo, se efectuará la Primera Exposición Marítima Nacional, cuyo objetivo será difundir la importancia de las actividades marítimas. En ella estarán representados todos los organismos marítimos del país, con la marina mercante en primer término, compañías pesqueras, oficinas técnicas públicas que tengan relación con el mar, firmas importadoras de elementos náuticos, astilleros nacionales, deportes náuticos, flotas y empresas ballenieras nacionales, etc.

PROYECTOS EN RELACION CON EL ANIVERSARIO. — Aprovechando la realización de este aniversario, el directorio ha querido reactualizar el proyecto de un desembarcadero de turismo y deportivo para Viña del Mar. Este proyecto será realizado en cooperación con las autoridades edilicias de Viña del Mar, procurando que esté hecho el verano próximo.

AÑO NUEVO EN EL MAR. — Se propone la Liga Marítima de llevar a la práctica un curioso proyecto, cual es el de celebrar el Año Nuevo en el mar.

En líneas generales, consistiría en que la Municipalidad entregara los recursos necesarios a la Liga, para que él ofrezca un espectáculo que ofrece el paraíso la realización de fuegos de artificios, se hicieran desde el mar. Se evitarían, en el término, los peligros de incendios que todos los años se [illegible] amenaza cierta por estar [illegible] en el puerto.

Los fuegos artificiales se [illegible] marían en el mar, desde las [illegible] barcaciones, lanchones, [illegible] etc., surtos en la bahía. [illegible] ello se pediría también la [illegible] operación de los habitantes [illegible] aporte del comercio.

COMUNA DE QUINTA NORMAL

CELEBRACION DE FESTIVIDADES DEL

DIECIOCHO CHICO

en terrenos de El Polígono

DIAS 10, 11 Y 12 DE OCTUBRE

¡GRANDES ATRACCIONES Y FIESTAS CRIOLLAS!

Se pone en conocimiento del público que para los efectos de arriendo de piso para la INSTALACION DE PONDAS, VENTAS, ENTRETENIMIENTOS, etc., se atenderá en el terreno mismo, a contar de hoy de 15 a 18 horas.

GRANDES PREMIOS

HOY SE INAUGURA LA 83.a EXPOSICION GANADERA DE LA SOCIEDAD NACIONAL DE AGRICULTURA

Asistirán S. E. el Presidente de la República, Ministros de Estado, Cuerpo Diplomático, delegados agrícolas de todo el país y representantes de todas las actividades de la producción

Hoy a la 1 P. M. se servirá en el Casino del Recinto de Exposiciones de la Quinta Normal el tradicional almuerzo ofrecido por la Sociedad Nacional de Agricultura, con motivo de inaugurarse la Octogésimotercera Exposición organizada por la citada Sociedad.

A este almuerzo que la Sociedad ofrece a las autoridades, Cuerpo Diplomático, delegaciones agrícolas y representantes de la producción y del comercio, concurrirá S. E. el Presidente de la República, General don Carlos Ibáñez del Campo, y los Ministros de Agricultura, don Alejandro Hales; de Hacienda, don Felipe Herrera; de Tierras y Colonización, don Jorge Muñoz; de Salud Pública, Dr. Eugenio Suárez; de Vías y Obras, don Orlando Latorre; de Economía, don Rafael Tarud; Ministro Secretario General de Gobierno, don René Montero. También asistirá Su Eminencia el Cardenal Arzobispo de Santiago; el Excmo. señor Nuncio Apostólico y Cuerpo Diplomático acreditado ante la Moneda; el señor Presidente de la Corte Suprema, don Gregorio Schepeler; el Vicepresidente del Senado, Dr. Salvador Allende; representantes de todas las organizaciones agrícolas del país, encabezados por don Nicanor Allende, presidente del Consorcio Agrícola del Sur, y don Ernesto Aguirre, presidente de la Sociedad Agrícola del Norte.

Don Recaredo Ossa, presidente de la Sociedad Nacional de Agricultura, ofrecerá la manifestación con un discurso en el cual se referirá en general a los problemas agrícolas de la hora presente. En nombre del Gobierno hará uso de la palabra el Ministro de Agricultura, don Alejandro Hales. En seguida hablará el Presidente del Consorcio Agrícola del Sur, don Nicanor Allende, y el presidente de la Sociedad Agrícola del Norte, don Ernesto Aguirre.

Las adhesiones a este almuerzo llegan a una cifra que sobrepasa las dos mil personas, y tanto por la importante y numerosa concurrencia que asistirá a esta manifestación, como por el interés en escuchar los discursos que se pronunciarán en esta oportunidad, este acto ofrece tener relieves especiales.

El almuerzo será también amenizado con diversos números artísticos, canciones y música típicas chilenas.

Una vez finalizado, se realizará en la pista el paseo de los animales premiados, durante el cual se otorgarán los premios, y la Asociación de Criaderos de Ganado Holandés distribuirá medallas de oro a los ejemplares del torneo, a continuación habrá un concurso de riendas.

En la próxima semana el Consejo de la Sociedad Nacional de Agricultura ofrecerá una comida a los delegados del Consorcio de Sociedades Agrícolas del Sur y de la Sociedad Agrícola del Norte, y se celebrará una reunión de dirigentes agrícolas.

Aspecto de la distribución de premios en la Exposición de Animales.

Blundito sabe:

Los pintores prefieren... pinturas

BLUNDELL

M. R.

En cada tarro y en cada color están todos los ingredientes de calidad que forman una buena pintura, y que dan seguridad a quien la eligió. ¡que prestigian al pintor!

Ud. encontrará esta garantía en cada tarro de PINTURAS BLUNDELL en las cuales hay 142 años de experiencia.

BLUNDELL

Ya por llegar y esperado por todos tracción a 4 ruedas

M'AN-DIESEL

COMPAÑIA TECNICA E IMPORTADORA DE MAQUINARIA

TEMAC S. A.

Nueva York 25 Casilla 2809 - Santiago

"SERVICIO NACIONAL DE SALUD
HOSPITAL DE COMBARBALA

Instalación de Alcantarillado y otros trabajos.

PROPUESTAS PUBLICAS

Se solicitan propuestas públicas para la instalación de alcantarillado y otros trabajos en el Hospital de Combarbalá.

Bases y antecedentes en el Departamento de Arquitectura del Servicio Nacional de Salud, Mac-Iver N.o 541, 6.o piso, de 9 a 12 M.

Las propuestas se abrirán en el citado Departamento el miércoles 4 de noviembre a las 11 A. M.

Sólo se entregarán antecedentes 15 días antes de la apertura de las propuestas. Se exigirá a los interesados la inscripción en el Registro de Contratistas del Departamento de Arquitectura del Servicio Nacional de Salud.

UNITEC

LUBRICANTE
PARA SU EQUIPO AGRICOLA

*HEAVY DUTY * DETERGENTE * UNIVERSAL
*ALTO RENDIMIENTO EN HORAS DE TRABAJO
*CUMPLE CON LA ESPECIFICACION MIL. 0-2104 DEL EJERCITO DE ESTADOS UNIDOS

76 UNION

UNION OIL COMPANY OF CALIFORNIA

DUNCAN FOX & Cº LTD.

ATENCION
SEÑORES AGRICULTORES

Estamos otorgando créditos exentos de intereses hasta el 31 de diciembre del presente año, para la compra de los siguientes tipos de abonos, entrega inmediata:

FOSFATO PELICANO
FOSFATO MELON
ABONOS COMPUESTOS: TARANTO — CONDOR
HUESOS MOLIDOS
SULFATO DE POTASA
FOSFATO BICALCICO BIFOS

BANCO DEL ESTADO DE CHILE
DEPARTAMENTO AGRICOLA

Grupos motorbombas eléctricas y con motores a combustión

Especialidad riegos artificiales. Bombas centrífugas, bombas a mano, arrietes y motores.

Hidrotécnica

AVENIDA BRASIL 99
Fono 60688 — Santiago

LOS LABORATORIOS
más prestigiados del país ofrecen sus productos Veterinarios por medio de
BOTICA PETRIZZIO
CREDITOS -- REEMBOLSOS

PRODUZCA SIEMPRE LECHE FRESCA

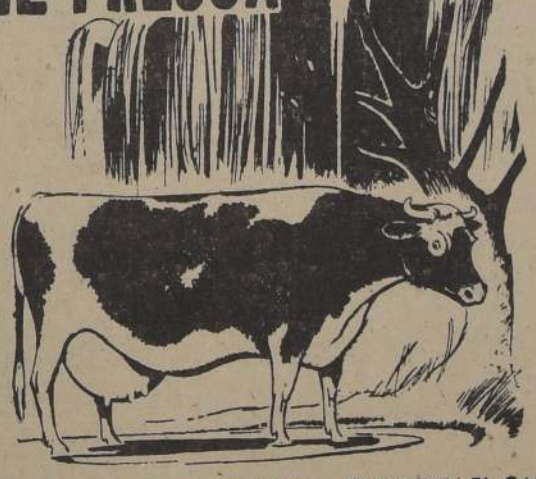

EQUIPOS ENFRIADORES DE LECHE "ATLAS" EVITAN EL CASTIGO POR ACIDEZ DE LA LECHE

¡Se pagan solos!

EQUIPOS FABRICADOS EN DINAMARCA IMPORTADOS DIRECTAMENTE ENTREGA INMEDIATA

Evitan la rebaja en el precio de la leche NO REFRIGERADA.

Compruebe nuestros precios fuera de toda competencia y las facilidades de pago obtenidas por intermedio de la Caja Agraria.

"ATLAS"

COOPERATIVA AGRICOLA LECHERA Santiago Ltda.
CASILLA 4734 - SANTIAGO

Ahora!

Puede elegir el TRACTOR que necesita

COCKSHUTT

El más moderno en ingeniería.
El de mayor economía en combustible.

WESSEL, DUVAL & CIA. S. A. C.

DEPARTAMENTO AGRICOLA
VALPARAISO - SANTIAGO - CONCEPCION
Alameda B. O'Higgins esquina Serrano.

Acontece...

POR YOLANDA ROSS

POR PRIMERA VEZ en la historia boxeril chilena, el Estadio Chile lucirá esta noche una elegante alfombra y veinte sillas cromadas, que serán colocadas en uno de los lados del ring. Estas transformaciones que le darán "caché" a la reunión de hoy, han tenido preocupado a Alberto Serrano Ortiz presidente de la Asociación de Box y organizador de la competencia, en donde 20 púgiles se disputarán el título de campeón de Santiago, que se efectuará como homenaje a España, y que contará con la asistencia del Conde de Serramagna, Ministro Consejero de la Embajada de España, y otros representantes de la misión española. Sillas especiales y alfombras para poder contener a los entusiastas talleros chilenos en el lenguaje clásico de estas reuniones, que poseen un rico léxico, pero poco apropiado para oídos diplomáticos.

PARECE ser que las procesiones religiosas tienen algo de parecido con los desfiles políticos, no en otra forma se explica la curiosa equivocación que sufrió Armando Jaramillo Lyon, diputado liberal por O'Higgins, al encontrarse con una larga caravana de fieles que circulaban alrededor de la Iglesia de Santo Domingo. El diputado Jaramillo, un tanto "alérgico" a las manifestaciones, al ver la procesión que pasaba a las 20.30 horas por Plaza de Armas con Ahumada, y confundiéndola con una demostración política interrumpió la larga caravana de fieles con su Packard negro, con patente G A 419, de Rancagua, lugar en donde tiene sus propiedades. Para el efecto hizo valer sus credenciales de diputado que le permitían colocar su automóvil en donde él deseaba, pero, al ser advertido por un oficial de Carabineros del origen del desfile, el diputado trató de sacar rápidamente su coche, y hay quienes cuentan que hizo una rápida santiguada

—O—

LOS REGALOS de santos y cumpleaños están tomando rumbos modernos y adaptándose a las circunstancias y psicología de festejados y festejantes. Los aficionados en estos obsequios tienen parte preponderante. Así fue como Elisa Portales Velasco, que cumplió en días pasados sus 14 años de edad logró juntar una profusa discoteca con los discos de moda. Cada una de sus amigas le llevó de regalo un disco, con lo que la suma llegó a los sesenta. Con esto aprovecharon también las amigas que no escucharon en toda la reunión ni un disco repetido, ya que se habían preocupado especialmente del asunto con anticipación para que estos fueran todos diferentes.

En materia de fiestas infantiles, María Luisa Checa Rivera, dio una nota original cuando cumplió sus 10 años de edad. Siguiendo una costumbre peruana obsequió a las amigas que reunió en su fiesta un pollito recién nacido que las niñitas llevaron a sus casas en la misma cajita que se lo presentaron.

—O—

LA ULTIMA sesión Municipal realizada en Santiago tuvo algunos brotes pintorescos que sólo tenían algo que ver con la removida de "tierras" de la capital. El humor de uno de los regidores se mostró en una artística lauchita de papel, en color gris, que descansaba con su larga cola en el sillón de la Presidenta. La sorpresa que se llevó la Alcaldesa, María Teresa del Canto, al sentarse a presidir la sesión, fue la propia que experimenta cualquiera representante del sexo débil ante estos roedores. Se arregló el charpe que cruzaba entre sus brazos, y disimuló su asombro en tan buena forma que el encuentro entre alcaldesa y lauchа no tuvo ninguna consecuencia estridente.

Y. R.

MANIFESTACION A LA PRENSA.— Durante la manifestación que el Embajador de Argentina, Excmo. señor Ismael J. de la Cruz Guerrero, ofreció a la prensa de la capital en los salones del Hotel Carrera, lo vemos en compañía del Presidente del Consejo y Director de LA NACION, don Rogelio Cuéllar Valenzuela, y del Consejero y Director de LOS TIEMPOS, don Clemente Díaz Vergara.

CON EL EMBAJADOR ARGENTINO.— Todos los diarios, revistas y agencias informativas de la capital, estuvieron representados en la manifestación que el Embajador de Argentina en Chile, señor Ismael J. de la Cruz Guerrero, ofreció a la prensa de Santiago. En el grabado, vemos al Embajador argentino en compañía de los periodistas de LA NACION: Luis Pacull T., consejero; Yolanda Ross, redactora de Vida Social; Alfredo Herzka, Jefe de Informaciones, y Mario Machó, quienes departen en amigable charla con este distinguido diplomático y otros miembros de esta Embajada.

Manifestación ofrecen esta noche en honor de Guillermo del Pedregal.-

Esta noche, a las 21 horas, se efectuará la manifestación que se ofrece al vicepresidente de la Corporación de Fomento de la Producción, señor Guillermo del Pedregal Herrera, con motivo de su designación para ese cargo. La manifestación se llevará a efecto en Restaurante Oriente, Plaza Baquedano, y han adherido a ella las siguientes personas:

Don Salvador Allende, don José García, don Juan Said, don José Klein, don Luis Kappés, don Ciro Alvarez, don Víctor Corry, don Alejandro Ossa, don Horacio Smart, don Juan Schoeder, don Ricardo Bierwith, don Jaime Levy, don Eugenio Palacio Bate, don Luis Nun, don Juan de Rozas, don Francisco Villalobos, don Eduardo Germain, don Flavián Levine, don Salvador Hess, doña María Cristina Menares, don Guillermo Moore, don Aristóteles Berlendis, don Alfredo de Amesti, don Benjamín Gasman, don Bruno Neff, don Salomón Sumar, don José Bonacic, don Humberto Mariones, don Santiago Labarca, don Julio Chaná, don Aquiles Frías, don Mamerto Figueroa, don Joaquín Fernández, don Claudio Troncoso, don Eduardo Frei, don Carlos Zuloaga, don Tito Davison, don Benjamín Holmes, don Elías Kohaly, don Alberto Leigold, don Juan Yarur, don Nicolás Yarur, don Jorge Yarur, don Enrique Letelier, don Rogelio Cuéllar, don Eugenio Schwart, don Armin Schwart, don Nicolás Friedler, don Francisco Klein, don Eugenio Chilag, don Fernando Flesch, don Alejandro Wald, don Zoltano Bekeffi, don Luis Schlesinger, don Gustavo Vargas Molinare, don Jorge Kramer, don Enzo Sastor, don Hugo Cabrera, don Héctor de la Fuente, don Rodolfo Opazo, don Gustavo Vicuña, don Juan Falvovits, don Mario Testa, don Mario Krausa, don Jorge Brouffndon, don Benjamín Dobry, don León Cherniasky, don Amador Navarro, don Manuel Litvak, don Antonio Schneitzer, don Enrique Testa y don Juan Gómez Millas.

Los señores adherentes a esta manifestación, podrán concurrir con sus señoras esposas, si lo desean.

EN HONOR DE VICTOR DAMIANI.— El jueves se llevó a efecto en el Hotel Savoy una brillante recepción en honor del cantante uruguayo Víctor Damiani, con motivo de haber sido condecorado por el Supremo Gobierno y la Municipalidad de Santiago, con la Orden al Mérito Bernardo O'Higgins y Medalla de Oro, respectivamente, en virtud a las sobresalientes actividades artísticas desarrolladas en nuestro país, a través de sus actuaciones en las temporadas líricas, y por el apoyo brindado a los obras de carácter filantrópico o cultural en que fuera solicitado su concurso. En esta manifestación a la cual concurrió un gran número de amigos y representantes de las actividades artísticas, se hizo entrega al festejado una valiosa bandeja de plata, con una significativa dedicatoria.

Excusaron su inasistencia, el Diputado por Santiago don Jorge Meléndez Escobar y el presidente de la Sociedad de Autores Teatrales de Chile, don Carlos Cariola.

MATRIMONIO GARCIA-SWART - SILVA FLEISCHMANN.— Privadamente se efectuará hoy, a las 17.30 horas, el matrimonio de la señorita Elvira Silva Fleischmann con el señor Ciro García Swart.

Pondrá las bendiciones el Reverendo Padre Armengol Undurraga.

Serán padrinos, por parte de la novia, el señor Hugo Fleischmann S. y la señora Alicia Fleischmann de Silva, y por parte del novio, el señor Martín García Aránguiz y la señora Rosa Swart de García.

Actuarán de testigos por parte de la novia, los señores Jorge Rojas Tardío, Alfredo Fleischmann Stegmoller, Carlos Valdivieso Vidal, Ramón Contreras Arriagada, Pedro Barros Calvo, Hugo Silva Fleischmann, José Luis Ugarte Iriondo, Raúl Munita Lira, Manuel Vega, Sergio Vergara Balbontín, Antonio Castillo Infante, Raúl Miquel Fleischmann y Héctor Serre Lemus. Por parte del novio serán testigos los señores Guillermo Toledo Ortiz, Martín García Swart, señora Jesús Mena de Ruiz Tagle, los señores Salvador Valdés Morandé, Aliro Correa Fuenzalida, Nicolás Orezzoli Devoto, Santiago García Swart, Sergio García Swart, Fernando Ruiz-Tagle Ruiz-Tagle, Pedro Alvarez Salamanca, Pablo García Swart y Gelo García Swart.

Señorita **EDITH ESPINOZA BRANDO**, cuyo matrimonio con el señor Alberto Cousiño Quiñones de León, se efectuará hoy, privadamente.

EN HONOR DE MARTA FERRER VELASCO.— Esta tarde un grupo de sus numerosas amistades ofrecerá un cóctel a la señorita María Ferrer Velasco, en la residencia de la señorita Mariana Vergara Guzmán, de la Avenida Santa María. Asistirán: Patricia Moller Correa, Victoria Vicuña Elguín, Verónica Prado Dittborn, Isabel Vergara Guzmán, Gabriela Correa Prats, Rebeca Puga Aldunate, Teresa Rodríguez Garcés, Emiliana Infante Phillipi, Mariuz Astorguiza Pizarro, Rose Marie Astorquiza Pizarro, Dora Ortúzar Prado, Silvia Aristía Secco, Gloria Rivera Piffre de V., Angélica Huidobro García-Huidobro, Fernando Rivas Sánchez, Rolando Puelma Lillo, Enrique Edwards Orrego, Eliseo Peña Illanes, Pedro Castelblanco, Carlos Cifuentes Grez, Andrés Ovalle Guzmán, Francisco Lezaeta Lezaeta, José María Gallardo Escala, Jorge Brandt, Justiniano Sotomayor de la Cruz, Ignacio Ureta Valdés, Carlos León Herrera, Rolando Molina, Reyes y Rafael Velasco Concha.

ASOCIACION DE CONDECORADOS PONTIFICIOS

Se avisa a los miembros de esta Asociación que el almuerzo de despedida a Monseñor Alfredo Bruniera tendrá lugar el martes 13 del presente en el Club de la Unión, a las 13 horas. El Directorio agradecerá su adhesión.

MATRIMONIOS DE HOY.— Señorita Isabel Wachholtz Bu... choltz con el señor Luis Ugar... do de la Fuente, a las 18 ho... ras, en la Iglesia de San Ig... nacio.

—Señorita Olivia Dubost ... va con el señor Eduardo Pe... Crawley-Boevey, privadamente.

—Señorita María Antonie... Brinck Mizón, con el señor Ed... mualdo Silva Vidal, privada... mente.

—Señorita Erika Rolando ... lencia con el señor Mario Ch... vieres Sánchez.

—Señorita Edith Espino... Brando con el señor Alberto Cousiño Quiñones, privadam... te.

EN EL CIRCULO ESPAÑOL.— En el programa de celebraciones del Día de la Raza, figura ... ra hoy, a las 19 horas, en los Salones del Círculo Español, un recital de guitarra que ofrece el concertista español Félix Ro... güelles.

SORTEO A BENEFICIO.— La nueva Parroquia Santa Rita, fundada hace año y ... año y cuatro meses, en un esfuerzo digno de toda ... da, ha logrado en tan ... tiempo, construir una ... pática capillita provisoria con su oficina y sala de ... tura; ha logrado acondicionar un salón de entretenimientos para sus jóvenes; acaba de comprar un extenso terreno para sus obras sociales ... proyecto, y ahora está empeñada en la construcción de un gran colegio y capilla parroquial. Con este fin ha organizado el sorteo de una "liebre" o station wagon, que usted podrá admirar en la segunda cuadra de la calle Ahumada. Sea generoso ... compre varios números para contribuir a tan grande obra en proyecto. Y si ha recibido algún talonario a ... cilio, le rogamos lo devuelva con su chequecito adjunto a casilla 9532. No espere que le recuerden por teléfono ... mándelo hoy mismo y ... santita "Abogada de Imposibles", Santa Rita, le enviará de bendiciones.

SEGUNDA EXPOSICION NACIONAL DEL LIBRO CATOLICO.— El secretariado nacional de prensa y propaganda ha organizado, con motivo de la Fiesta de la Raza, una exposición nacional, que se inaugurará el mismo día 12, en ... midad al siguiente programa:

Coro "Palestrina", por ... alumnas de la Escuela Normal Santa Teresa.

Profusión por el Rector Mag... nífico de la Universidad Católica de Chile, doctor Alberto Silva Santiago, Arzobispo de Concepción.

"Rapa Nui", aires pascuenses por el conjunto de guitarras de la Escuela Normal Santa Teresa.

"El Libro Católico", por ... Santiago Bruron, vicepresidente nacional de la Acción Católica y presidente de la Junta Arquidiocesana de Santiago.

"Ronda", a cuatro voces, ... tra de Gabriela Mistral y ... sica de Erasmo Castillo, ... las alumnas de la Escuela Normal Santa Teresa.

"Breve reseña de la labor del secretariado nacional de prensa y propaganda, por su ... presbítero don Guillermo ... viani.

"Tonadas chilenas", por el conjunto de guitarristas de la Escuela Normal Santa Teresa.

Inmediatamente se pasará a visitar la exposición.

La entrada al Salón de Honor de la Universidad donde se efectuará este acto es libre; ... se invita especialmente a ... los socios de la Acción Católica de la capital, a los profesores ... los establecimientos educacionales, tanto privados como fiscales, y a las personas que se interesan especialmente por los problemas de la alta cultura cristiana.

EN BERNA, en la sede de la Legación de Chile, el Ministro, don Fernando García Oldini, ofreció una recepción con motivo de las últimas Fiestas Patrias. La recepción, que tuvo como marco la residencia del Ministro, en el Castillo de Allmendingen, fue destacada en los círculos sociales y diplomáticos de Suiza con la asistencia de connotadas personalidades. En el parque de la residencia, a la izquierda, una instantánea del Embajador de Francia y Mme. de Rodt, de la sociedad de Berna. A la derecha, el Ministro García Oldini conversa con la esposa del Ministro de Alemania en Suiza, y don Ramón Rodríguez, Secretario de la Legación durante el transcurso de la recepción de Fiestas Patrias chilenas.

NACIMIENTOS.— En la Clínica Santa María ha nacido Vicente, hijo del señor Vicente Rodríguez Urzúa y de la señora María Elvira Moreno de Rodríguez.

—En la Clínica Alemana, ha nacido un hijo del señor Manuel Larraín Eyzaguirre y de la señora María de la Luz Riesco de Larraín.

—En San Felipe ha nacido una hija del señor Albino Vergara y de la señora María Luisa González de Vergara.

MATINEE INFANTIL.— Con motivo de su cumpleaños, la niñita María del Pilar Vergara Tagle ofrecerá mañana una matiné infantil a sus amiguitas en su residencia de General del Canto 426.

MISAS.— En la Parroquia de Santa Ana se oficiarán misas a la memoria de doña Amelia Hurtado de Valdés, a las 9.30 y 10 horas, con motivo del segundo aniversario de su fallecimiento.

—En la Parroquia de la Vera Cruz (J. V. Lastarria 124) se oficiará mañana a las 9 horas, una misa a la memoria del general (R) don Javier Palacios Hurtado, con motivo de cumplirse el 3.er aniversario de su fallecimiento.

—El lunes próximo 12 del presente, con motivo de recordarse el cumpleaños de la señora Alicia Melo de Soto Echenique, se dirá una Misa por el eterno descanso de su alma, en la Capilla de la Vicaría Castrense, Teatinos 765, a las 9.30 horas.

KERMESSE ANUAL DE LA A. C. F.— El sábado 24 del presente se efectuará la kermesse anual de la Asociación Cristiana Femenina, que comenzará a las 17 horas, en su local de Mosqueto 435.

Se presentarán novedosos quioscos, con diversos entretenimientos, y también se podrán adquirir regalos para la Navidad. A las 19 horas se dará comienzo al baile, el que se prolongará hasta las 24 horas.

Las entradas se pueden solicitar en el local de la Asociación.

DEL EXTRANJERO.— Por la motonave "Salamanca", de la Compañía Inglesa de Vapores, que salió de Liverpool el 26 de septiembre del presente año, viajan con destino a Valparaíso los siguientes pasajeros: Señor Max Hassler y señora, señor V. Hugo Herrera y señora, señor W. Hewitt.

VIAJEROS.— La pintora francesa Pierrette Servadei, cuyos cuadros figuran en el Museo de Arte Moderno en París, y que ha permanecido una corta temporada entre nosotros, partirá mañana a Río de Janeiro para proseguir a su patria. Pierrette Servadei, que venía de Lima, de donde trajo una colección de cuadros pintados por ella con motivos nacionales, agregó a éstos cuadros pintados en Valparaíso, y que serán exhibidos en Río de Janeiro y después en París.

ENFERMOS.— Delicada de salud, la señora María Amelia Vargas de Serani.

—Continúa delicada la señora Luisa Ríos de Domínguez.

NUEVA CALLE DE ÑUÑOA SE LLAMARA WASHINGTON ESPEJO

Por disposición reciente de la Municipalidad de Ñuñoa, se ha dado el nombre de una nueva calle, en memoria del poeta chileno Washington Espejo.

La comuna de Ñuñoa, donde vivió el poeta, ha querido de esta manera rendir un homenaje a la memoria de éste escritor, que dedicó toda su vida al culto de la belleza, y que obtuvo tantas distinciones para nuestras letras por su vasta obra poética.

Washington Espejo se llamará la calle situada en la acera sur de la Avenida Sucre, entre Guillermo Franke y Domingo Faustino Sarmiento.

La colecta del Patronato Nacional de la Infancia se verificará el

16 de octubre

y las erogaciones se reciben, desde luego, en su oficina central de Morandé 482, o por Correo, a casilla 946.

COMPRO JOYAS

SUPERANDO LAS MEJORES OFERTAS.

Joyería "San Antonio"

SAN ANTONIO 80

SE GRATIFICARA

a quien devuelva tapa trasera derecha de tapabarros Cadillac 1950, azul, perdida sábado en la noche recorrido Costanera, al Hotel Carrera. Avisar al

Fono 68572

Aunque sea crónico el estreñimiento se combate con

Felaxen

píldoras confitadas con chocolate de efecto suave y constante.

Establecimientos Chilenos Colliere Ltda.

Base: Aloina y Fenolftaleina

MODAS "HONET" CREDITOS

TRAJES SASTRE — VESTIDOS
CHAQUETONES Y ABRIGOS
GRAN SURTIDO
Hechuras seleccionadas

SAN PABLO 960 (INTERIOR) FRENTE MERCADO

MODAS Betty

OFRECE GRANDES CREDITOS

TRAJES de fiesta.
BATAS
TRES CUARTOS en todos los tipos.
TRAJES SASTRE y de fantasía.
SIN PIE

Bancarios, Ejército, Carabineros, Profesores y Municipales.

MONEDA 884

SABADO ABIERTO TODO EL DIA

ROPA DE GUAGUA

Especialidad en artículos para recién nacidos. Tejidos a mano.

REGALOS

Santa Rosa 947

FONO 35526

CASA PARTICULAR

FALDAS

GRAN Surtido EN MODELOS Y COLORES A SOLO

$438.-

ROSAS 1130 FABRICA

CIAS. FRANCESAS DE NAVEGACION

Chargeurs Reunis — Sud Atlantique — Ste. Gle. de Transports Maritimes a vapeur

LLAMADAS INMEDIATAS DE:

Haifa, Beyrouth, Génova, Barcelona, Hamburgo, Amberes, El Havre, Burdeos, Vigo, Lisboa.

SIETE MODERNAS Y LUJOSAS NAVES

PROVENCE — LAENNEC — CLAUDE BERNARD
BRETAGNE — LAVOISIER — LOUIS LUMIERE
— CHARLES TELLIER —

IDAS Y LLAMADAS DISPONIBLES

AGENTE GENERAL: M. METTAIS

Agustinas 946 — M. Cousiño 192 — Fono 84600

ESPEJOS

DE TODA CLASE DIRECTAMENTE DEL FABRICANTE

Vidriería AMERICANA

SANTO DOMINGO 1044

FRENTE CIA. DE GAS

FABRICA de MUEBLES y MUEBLERIA "ESTADO"

ART. ALESSANDRI 33 - EX ESTADO (Subterráneo)

OFRECE: dormitorios, comedores, muebles de cocina, livings modernos, muebles sueltos. Normandos, Chipendale, Reina Ana y Colonial.

FACILIDADES DE PAGO

y también sin pie

CURSO DE PREPARACION PARA BACHILLERATO

A cargo de profesores egresados del

PEDAGOGICO de la UNIVERSIDAD CATOLICA

Las clases se iniciarán el 19 de octubre.

Está abierta la matrícula, en:

LIRA 40 — TELEFONO 34564, de 18 a 20 horas.

MATRICULA LIMITADA

N. SPENCER Y CIA. LTDA.

SUCESORES DE

EXPRESO VILLALONGA

AGUSTINAS 1054

GRAN excursión al PERU

LIMA—CUZCO

Salida en el lujoso "REINA DEL PACIFICO" el 24 de noviembre. Vuelta en avión. Haga su reserva con tiempo. Inscripción limitada.

Ponemos a su servicio nuestras secciones: CAMBIO — ADUANA — PASAJES a todo el mundo en avión y vapor. Despacho de equipajes.

INFORMES AL FONO 85225

NANCY M.R.

Gran surtido en Faldas, chalecos y chombas finos, blusas de yersey, batista, nylon, etc., pañuelos de mano y cuello.

MAC IVER 266

CREDITOS

Para el hogar y la Mujer

MAQUILLAJE SI, PERO DISCRETO Y CON BUENOS PRODUCTOS.— No se debe hacer experimentos con la piel. Sólo marcas de reconocido nombre favorecen el cutis más delicado, y la busca minuciosa de ellos no es tiempo perdido. Elizabeth Arden, cuyos tratamientos de belleza son mundialmente conocidos, presenta los mejores cosméticos que protegen y ayudan a la belleza. Estos pueden encontrarse en toda su variedad en Farmacia Petrinio, de cuyo departamento de belleza damos un aspecto gráfico, en donde la representante de Elizabeth Arden da las instrucciones del adecuado uso de sus cosméticos a la jefe del citado departamento.

FRESCO Y AGRADABLE DEBE SER EL COCTEL EN ESTA PRIMAVERA

En mezcla de diversos colores o en el nombre de las diversas bebidas, la primavera puede llevarse, en bandeja, a las reuniones sociales. Ya no se necesitan los "tragos" que ofrezcan cálidos ambientes. Ahora los manteles, flores y frutas, en su inmensa variedad, deben decorar las escenas en donde se ofrece la fiesta. De preferencia al aire libre. En la terraza o el jardín o en salones con ventanas abiertas. En forma natural, en donde todos los invitados colaboren en las faenas de la dueña de casa, es la manera de dar ambiente adecuado a las agradables fiestas de primavera.

Para estas ocasiones:

PRIMAVERA (sin alcohol):

En la coctelera: 1|2 vasito de jugo de frutillas, una cucharada pequeña de leche fresca, unos pedacitos de hielo, una cucharada pequeña de azúcar. Agitar y servir frío.

***Para acompañarlo: Palitos de masa bomba rellenos con anchoas desechas con mantequilla.

FLOR DE CEREZO.— En la coctelera: llena a medias con hielo, echar una cucharada de curacao seco, otra de granadina y otra de jugo de limón, repitiendo estas cantidades. Se agregan dos vasos y medio de Cherry Brandy y tres de coñac. Agitar bien y servir frío.

***Para acompañarlo: Canapé miniaturas con foie gras.

ROSA COCTEL.—En el vaso mezclador: Hielo picado, la clara de un huevo, una cucharada de granadina, una copa de ginebra. Agítese y sírvase muy frío.

***Para acompañarlo: pastelitos de hojas rellenos con jamón y piña.

NO HAY PRIMAVERA SIN FLORES, y no hay fiesta de niños sin confites, galletas y chocolates. Así como el juego, el corretear por parques y jardines, en bulliciosa algazara, estos pequeños, que forman un simpático rincón en la Confitería Colombina, de calle Ahumada, deleitan sus paladares con los productos Costa, que se presentan primorosamente en el establecimiento mencionado. Después de transformar en dulces su horas de expansiones, bien se les puede pedir algo de dedicación a sus estudios. Pero no puede haber trabajo sin buenos recuerdos, y las risas y canto de los niños que enternecen los ambientes con sus suavidades, cambiarán sus rostros infantiles por adustos y concentrados ceños, en un futuro no lejano. Sin embargo, algo de esta época, por la que todos pasan, permanece en las mentes de hombres y mujeres adultas que pasaron su mejor época entre dulces y sonrisas.

LOS PETALOS DE ROSA AYUDAN A SER BONITA

La rosa que adorna y perfuma los jardines es el auxiliar más efectivo de la belleza en la mujer. Proporciona elementos valiosos para el cuidado del cutis, fortifica los tejidos y mejora el aspecto de los cabellos.

El descubrimiento de las propiedades señaladas data de tiempos antiguos y en la historia se adentra en la usanza que de ella hacían las hermosas árabes que fueron descubriendo sus valiosas condiciones embellecedoras.

En la industria casera de cosmético, la rosa es empleada desde el tiempo de nuestras abuelas con la que conseguían aterciopelado rostro y colores naturales. Algunas de estas recetas sirven hoy día, para las jóvenes que gustan de los aromas y tonos delicados.

PARA EL AGUA DEL BAÑO. — Una fórmula excelente para añadir al agua del baño, en la que entran también las rosas, es la siguiente:

Dos cucharadas de agua de rosas, diez gotas de agua de espliego, diez gotas de agua de verbena y otro tanto de cedrón. Esto se incorpora al agua de baño, a la que le otorga un fresco aroma suave, resultando verdaderamente agradable cuando necesitamos que el baño, además de higienizar el cuerpo, lo devuelva descansado.

COLORETE LIQUIDO.— Un buen colorete líquido se consigue dejando en reposo durante tres días 5 gramos de carmín y un cuarto litro de agua de rosas. Filtrar el cabo de ese tiempo. Puede prepararse en mucho menor cantidad reduciendo proporcionalmente.

PARA LOS PARPADOS.—Con pétalos de rosas frescas se hace un agua indicada para lavar los párpados inflamados. Se separan los pétalos, se los echa en agua hervida y se los deja unos minutos, empleándose el líquido obtenido con la copita apropiada.

SE AJUSTARON LOS PANTALONES A LAS PANTORRILLAS

Estilizadas como una silueta de ballet con toda la gracia y prestancia de las gacelas, la mujer que adapta cada vez la moda a su propio físico, llevará este año los pantalones totalmente ajustado a las piernas. Tan perfectamente unidos a las piernas, que para ello precisa de vistosos botones con que adornará, a su vez, sus pantorrillas. Más cortos que los anteriormente usados, a veinte centímetros de los tobillos, y de preferencia en color negro y confeccionados en "corderoy", es el último grito de la moda. Y así se han visto en los grandes balnearios franceses e italianos, en donde las líneas, color y forma de la voga son llevados con el máximo de rigor por las representantes del bello sexo.

DETALLES

Los zapatos mojados deben rellenarse con papel de diario y ser colocados en un lugar seco donde corra el aire; el papel absorberá la humedad.

Los objetos de cobre se conservarán en buen estado restregándolos frecuentemente con un trapo engrasado.

Cada recipiente de hierro que haya sido usado debe lavarse con agua y jabón.

SECRETOS DE LA TIA PAULINA

Queridas sobrinas:

¿Verdad, sobrinas, que cada día se pone peor el problema de la carne? Hasta el extremo que comentan que habrá racionamiento en la venta; pero con satisfacción veo que ya no hay esa preocupación en mis sobrinas; ya no les importa que no haya carne algunos días..., y dicen con mucha satisfacción: "¡Teniendo conservas y las recetas de mi tía Paulina..., adiós preocupaciones...!".

He aquí la receta de hoy:

SALMON A LA CACEROLA

1 lata de salmón . . .	$ 28.—
1 kilo de papas	14.—
1 cebolla	2.50
1 lata salsa de tomates	8.—
1|8 litro aceite	9.20
Sal y pimienta	1.—
	$ 62.70

Se ponen a cocer las papas en agua hirviendo con sal; una vez que estén medias cocidas, se ponen en una cacerola, cortadas en redondelas; se pone una capa de papas, otra de cebollas cortadas igualmente, y otra de salmón, y así hasta terminar, se le pone sal y pimienta; se cubre con la salsa de tomates y un poco de aceite. Para seis personas.

Sintonice a las 9 de la mañana, por Radio Minería, a Tía Paulina, explicando personalmente las recetas, que enviará a quienes las soliciten a la casilla 2626.

Hasta la próxima.

Tía Paulina

CONSERVAS

HOY como AYER

CRYOGÉNINE LUMIÈRE

Una TIENDA PARA VESTIR elegante

Trajes DOS PIEZAS en Tweed y casimir, de acuerdo con los últimos dictados de la moda ADEMAS, HERMOSOS ARTICULOS PARA REGALOS

MAR BLAS

UNION CENTRAL 1010 ENTREPISO AHUMADA FRENTE WALDORF

CASA LEVENZON

LO ENCALADA 97 (Ñuñoa)

PLISADOS - CALADOS y CINTURONES BORDADOS EN BLANCO Faldas Solfín, hechas $ 900.—

Casa JEANNE D'ARC

Marcelo Saenger Caperán

Artículos religiosos

Regalos de arte

Estampas
Libros de Misa
Rosarios
Medallas
Gargantillas de oro
Bronces Litúrgicos

AHUMADA 38

"LA NACION"

Bombones. Chocolates. Especialidad en galletas italianas y Finos Regalos

Colombina

MAR CONFITERIA

AHUMADA 319

PRODUCTOS "COSTA"

Envuelva sus regalos en Papel fantasía

Pida muestras a:

MEX Y CIA.

Santiago - Casilla 1264
Valparaíso - Casilla 1700

Confíe su rostro a manos Expertas

Aplique y use correctamente las más famosas cremas que existen.

Elizabeth Arden

Pone a su disposición su experta en belleza, quien gustosamente después de un cuidadoso estudio de su cutis, le limpiará y maquillará (sin costo alguno) en su gabinete instalado en

"PETRIZZIO"
DEPARTAMENTO PERFUMERIA
ESTADO 93

"LA NACION"

Les Lilas

Modas, Cerámicas, artísticas, Finos artículos de Regalos

NOVEDOSO Y SELECTO SURTIDO EN FINAS TELAS "SEDYLAN" Y ALGODONES "HIRMAS"

ELIODORO YAÑEZ 1122

TITA

Permanentes
DESDE . . . . . $ 250.—
HASTA . . . . . 350.—

Tinturas
DESDE . . . . . $ 200.—
Corte de pelo . . . 30.—
Manicure . . . . . 30.—

Atendido por personal competente

ESTADO 42
OFICINA 313
TELEFONO 81749
Abierto todo el día

MANIOBRAS EN LA TRACIA TURCA.— TRACIA TURCA.— Soldados turcos y griegos se juntan como aliados por primera vez en la historia moderna. Muestran que toman actitudes serias al "capturar" a un oficial enemigo en la parte norte de la Tracia Turca. Un "comando" griego (los dos soldados del centro) y una patrulla turca se encuentran en unas recientes maniobras en que participaron soldados de Turquía, Grecia, Italia, Gran Bretaña y Estados Unidos.— (United Press, Radiofoto)

AGRESIONES Y CRITICA EN REUNION DE PRENSA

MEXICO 9 (U. P.)— (Urgente).— Un periodista peruano fue agredido de hecho por un dominicano y otro de la misma nacionalidad se retiró airado de la sala de sesiones al iniciar hoy la Asamblea General de la novena conferencia anual de la Asociación Interamericana de Prensa, el debate sobre la situación de la libertad de prensa en el Continente.

El incidente más grave se produjo después que un puñado de Delegados latinoamericanos hablaron, en medio de una mezcla de aplausos y silbidos, sobre el Estado de la prensa en Cuba, Nicaragua, Perú, Venezuela y la República Dominicana.

Un ataque con un diario enrollado y un fuerte empellón fueron las únicas violencias físicas, pero bastaron para que el presidente de la Asamblea, Miguel Lanz Duret, de México, hiciera sonar la campanilla y suspendiera la tumultuosa sesión.

Lanz Duret dijo posteriormente que había "elementos comunistoides" entre los que provocaron los incidentes.

El doctor German Arnes, de "El Caribe", de Ciudad Trujillo, se abalanzó sobre la tribuna de los oradores cuando un orador no autorizado, Luis de la Puente, exilado aprista peruano que actualmente trabaja para un diario mexicano, calificó al Generalísimo Rafael Leonidas Trujillo, de la República Dominicana, de "asqueroso dictador."

Arnes atacó al orador con un diario enrollado, pero no consiguió alcanzar a De la Puente, que se agachó oportunamente. Arnes trepó entonces a la tribuna para decir airadamente:

"Este individuo está lanzando insultos personales."

Duret ordenó que los micrófonos fueran desconectados, y se suspendiera la traducción, pero De la Puente continuó su discurso hasta que fué interrumpido por el ataque de Arnes. Como consecuencia, se abrió paso rápidamente a través de los presentes y abandonó la Sala.

Previamente, cuando Dubois defendía su largo informe contra las críticas voceadas por algunos en el sentido de que no cubría en forma suficientemente completa las restricciones a la prensa en los cinco países mencionados, otro exilado peruano, Carnero Hoke, tuvo un acalorado cambio de palabras con el relator y se retiró airado de la Sala.

La Discusión había comenzado con bastante calma, hasta que un exilado cubano dijo que había sido golpeado y que sus talleres habían sido asaltados en La Habana.

Jorge Quintana, de "Bohemia", revista de La Habana, dijo que la prensa cubana tenía permiso sólo para atacar a Malenkov y a Trujillo.

Hernán Robleto, de "La Flecha", Managua, dijo que la prensa opositora en Nicaragua "es como un niño en una jaula de fieras".

CUBA LEVANTARA LA CENSURA DE PRENSA

LA HABANA, 9.— (AL).— El Ministro de Informaciones, Ernesto Delafe, manifestó que la censura de prensa imperante en Cuba, era una medida transitoria y que no debe creerse que adquirirá carácter permanente, por cuanto tiene origen en circunstancias excepcionales.

Las declaraciones del Ministro, contenidas en un mensaje enviado a la Sociedad Interamericana de Prensa, actualmente reunida en México, mencionan concretamente el caso del periódico comunista "Hoy", como ejemplo de "ataques contra la democracia" y afirmando que se hacía necesario "un procedimiento oficial" para contenerlos. Con relación a los sucesos en el abortado complot revolucionario contra la guarnición militar de Santiago de Cuba y Bayamo —dicé—, "fué indispensable cerrar el periódico "Hoy".

LA CENSURA SE LEVANTA EL 28 DE OCTUBRE

El informe señala que ese periódico es el único que se ha clausurado, y que el Gobierno tiene la intención de levantar la censura el 28 del presente mes.

"NO DEBEN TOMARSE DECISIONES..

El mensaje finaliza expresando que no debe interpretarse como permanente la situación que actualmente rige para la prensa de Cuba, y que sería lamentable que el Congreso adopte una resolución en este sentido, basándose en la suposición de que existe una censura permanente.

NORTEAMERICANOS DEBEN ADQUIRIR TODA LA PRODUCCION LATINOMERICANA

BOSTON, 9.— (U. P.)— El Secretario de Estado Adjunto, John Moors Cabot, sostuvo hoy que la única forma en que Estados Unidos puede continuar teniendo relaciones amistosas con las demás repúblicas americanas, es comprándoles lo que producen.

Hablando en el almuerzo de la Sociedad Panamericana de Nueva Inglaterra, el funcionario encargado de las relaciones con América Latina delineó cuatro principios que, dijo, deben gobernar las relaciones económicas de Estados Unidos con las Repúblicas hermanas de América, así como tres que han de ser tenidos en cuenta en la conducción de las relaciones exteriores de Estados Unidos.

Los principios son: 1.o — Acceso equitativo en los mercados de Estados Unidos, bajo reglas estables, de los productos latinoamericanos; 2.o — Las empresas particulares deberían ser alentadas en todos los modos practicables a contribuir al desarrollo de las demás Repúblicas americanas, pero no es posible esperar que lo hagan todo; 3.o — Estados Unidos colaborará con las demás Repúblicas del continente, de Gobierno a Gobierno, en el suministro de parte de los medios para la construcción de las obras requeridas para su desarrollo; y 4.o — Estados Unidos debe continuar y ampliar sus esfuerzos para prestar su conocimiento técnico a las otras Repúblicas americanas.

Los puntos a tener en cuenta fueron enunciados así: 1.o "Tenemos que hacer primero las cosas que hay que realizar, antes que las que nos agradaría hacer. Reconociendo nuestros vínculos particularmente estrechos con las demás Repúblicas americanas y ansiosos de colaborar con ellas en su desarrollo, no podemos, sin embargo, dejar que el resto del mundo caiga, por indiferencia nuestra, en manos de los comunistas. Esto interesa a las demás naciones americanas tanto como a nosotros mismos; 2.o "Debemos pensar en lo que podemos hacer. Tenemos que soportar una carga tremenda desde la segunda guerra mundial. De la solidez fundamental de la economía de Estados Unidos depende la defensa del mundo libre. Destruid nuestra fuerza económica y el Kremlin podrá devorarnos a todos a su antojo. Tenemos razones para suponer que el Kremlin alienta la esperanza de un quebrantamiento de nuestra economía, y sabemos que, de ocurrir tal cosa, sería desastroso para el mundo entero". "Debemos pensar qué debemos hacer. No obstante la importancia grande que tiene el desarrollo de América Latina, tanto en términos de la cooperación que tratamos de prestar a las Repúblicas hermanas como en los de nuestro propio interés nacional, hemos de tener también en cuenta otros y planes que pueden ser importantes para nuestra supervivencia como nación".

Ampliando su concepto de que Estados Unidos debe comprar en América Latina, expresó Cabot: "Hay en esencia dos maneras bajo las cuales las otras Repúblicas americanas pueden conseguir los cambios extranjeros que necesitan. Pueden obtenerlo mediante favorables balanzas comerciales o a través de la transferencia de capitales: empréstito público, inversión privada o donación. No pueden recibirlos con melifluas expresiones de buena voluntad; y aunque aprecian tales expresiones abstractas, bien saben que una amistad firme depende de los hechos y no de las palabras.

"Para cooperar en la solución de este problema, podríamos prestar ayuda en la forma de donación; pero aparte la cuestión de si a la larga una política mayor de ayuda por donación ayudaría verdaderamente a las Repúblicas hermanas, hoy en día ello no nos es políticamente practicable ni económicamente posible.

"En consecuencia, América Latina debe depender para su desarrollo del comercio y del capital foráneo, obtenido del público o atraído de fuentes particulares El capital extranjero, provenga del público o de fuentes privadas debe recibir una compensación justa y ser amortizado a su debido tiempo; las utilidades y la amortización deben ser finalmente pagados en los balances comerciales. Resulta palmario entonces que nuestra contribución primordial al desarrollo de las Repúblicas hermanas ha de venir a través del comercio".

"Marcado bien. Si es que hemos de continuar teniendo relaciones amistosas con las repúblicas hermanas, debemos comprar lo que pueden producir. No hay otro camino.

"Tengámosio presente cuando los productores nacionales tratan de cerrar violentamente la puerta a los productos de otras naciones de este hemisferio —y ciertamente del otro también. Nadie quiere ver en este país hombres despedidos del trabajo, ni tampoco a las empresas particulares, perdiendo dinero. La realidad es, sin embargo, que el resto del mundo, incluso América Latina, pueden comprarnos sólo en la medida en que nos vendan. Si no les compramos, no pueden comprarnos. Si las restricciones al comercio salvan el trabajo de un obrero o un dividendo en Estados Unidos, ¿cuánto costarán a las industrias de exportación? ¿Qué clase de consecuencia pueden producir en el conjunto de nuestra economía?

MOOR CABOT: La amistad firme depende de hechos y no de palabras.

"Para nuestros amigos latinoamericanos, el comercio de exportación no es sólo el pan y la manteca; es su esperanza para el futuro. Una medida proteccionista puede ser insignificante al conjunto de nuestra economía, pero la ruina total para su modo de vida y aspiraciones. Hasta un proyecto restrictivo presentado en el Congreso, no importa que carezca de posibilidades de ser aprobado, podría poner no sólo en dificultades psicológicas a nuestros amigos; podría infligir grave daño a sus economías al socavar la confianza. La estabilidad de nuestros aranceles aduaneros es vital para su bienestar económico; las reglas del juego no deben ser modificadas caprichosamente para desventajas de ellos.

"Comprendo plenamente que tenemos que considerar las restricciones comerciales a la luz del total de nuestros intereses nacionales. Habrá probablemente casos en que se justifiquen las medidas proteccionistas. Cada caso individual hay que considerarlo desapasionadamente según su mérito. No nos engañemos, empero, respecto de los resultados que las medidas proteccionistas, aun independientemente de su justificación, tendrán en nuestras relaciones hemisféricas".

Después de enumerar los cuatro principios que deben gobernar las relaciones económicas de los Estados Unidos con otras repúblicas americanas, Cabot prosiguió: "Si nuestros amigos del Sur nos piden que procedamos de conformidad con estos cuatro principios, considero que es justo que les pidamos tener similarmente en cuenta ciertos factores.

"Existe innegablemente entre muchos latinoamericanos la convicción de que los hemos descuidado desde la guerra. Estaría de más catalogar cuán escrupulosamente hemos tratado de cumplir nuestros compromisos con ellos; cuán considerablemente han avanzado nuestras relaciones interamericanas, como por ejemplo a través del Tratado de Río de Janeiro y de la Carta de Bogotá; cuanta mayor cooperación económica estamos prestando a través de los empréstitos para su desarrollo y mediante la labor del Punto Cuarto. Ellos señalan que, a pesar de nuestra amistad histórica y de la cooperación que nos dieron durante la Segunda Guerra Mundial, desde la terminación de la guerra hemos prestado más atención al Viejo Mundo y sus problemas que a ellos y los suyos.

"Creo que esta actitud es muy comprensible, y, sin embargo, equivocada. Estamos frente a una crisis mundial. Hay quienes se muestran inclinados ahora a dejar de lado una amenaza inmediata de los Soviets, para creer que al margen de sus intenciones finales, sus propósitos son de momento pacíficos. Por cierto son pocas las personas pensantes en el mundo libre y aún en el mundo comunista que dudan que el propósito fundamental del imperialismo comunista no es dominarnos a todos. Es indudable que ésta es la convicción predominante en Estados Unidos".

Seguidamente el Secretario Adjunto de Estado enunció los tres puntos que dijo era menester tener siempre presentes, y añadió: "Si hay gente en América Latina que considera que debemos hacer más, que Estados Unidos saca de la cooperación hemisférica más beneficio que América Latina, parece justo señalar que en Estados Unidos hay gente que cree que hacemos más de lo que corresponde. Muchas de las cargas que hemos soportado son tan vitales para América Latina como para Estados Unidos.

"Hemos escuchado a las Repúblicas hermanas, tanto como a nosotros mismos, contra dos totalitarismos agresivos. En la actualidad, en ninguna otra república es la carga del contribuyente tan pesada como la del contribuyente en Estados Unidos, a igualdad de renta. Es comprensible, entonces, que el contribuyente norteamericano pregunte: ¿Por qué he de pagar yo más aún que el buen amigo por algo que beneficiará primordialmente a éste?

"Al considerar qué debemos hacer para colaborar con las repúblicas hermanas, tenemos que tener también en cuenta el hecho de que en algunos casos, sus dificultades surgen del mal manejo de los recursos nacionales que ellos tienen a disposición para su desenvolvimiento. Nuestros amigos latinoamericanos pugnan por avanzar, por realizar rápido progreso en su nivel de vida. En nuestro propio interés egoísta debemos ayudarlos; pero nuestra ayuda ha de ser constructiva, debe ayudarlos verdaderamente a convertirse en naciones vigorosas que dependan de ellas mismas, con economías sólidas. Creo que podemos con justicia pedir a nuestros amigos que no requieran nuestra ayuda económica a menos que estén preparados a poner en orden sus economías".

MOVIMIENTO EN EL MERCADO DEL COBRE

NUEVA YORK, 9 (U. P.)— Las cotizaciones del cobre en el Mercado a término bajaron veinte puntos para entrega octubre, pero en algunas de las posiciones más distantes los precios subieron, llegando el alza a 38 puntos para julio de 1954.

Entrega octubre cerró a 26.80 cts. por libra, noviembre a 26.40 y diciembre a 25.80; estas dos últimas posiciones registraron una baja de diez puntos. Julio cerró a 23.18.

Se vendieron 24 contratos.

EN LONDRES

LONDRES, 9 (U. P.)— Los precios del cobre en el mercado de metales, cerraron hoy con bajas de dos a cinco libras por tonelada.

Se vendieron en total durante el día, 450 toneladas, inclusive 125 para entrega inmediata o durante los próximos meses.

El cobre entrega inmediata cerró a 230 libras por tonelada comprador y 235 vendedor, y entrega a tres meses 219 1|2 comprador y 220 vendedor.

El estaño cerró con baja de dos a tres y media libras por tonelada, vendióse 155 toneladas, de las cuales 25 eran para pronta entrega. El estaño entrega inmediata cerró a 602 libras por tonelada comprador y 603 vendedor; a tres meses, 590 comprador, y 591 vendedor.

El plomo cerró con baja de una libra por tonelada y se vendieron 800 toneladas, entrega en meses distantes. Las cotizaciones al cierre para octubre eran 89 3|4 comprador y 90 vendedor; entrega enero, 86 3|4 comprador y 87 vendedor.

El zinc cerró con baja de 1 1|4 a 1 1|2 libras por tonelada, vendiéndose 350 toneladas, entrega en meses distantes. Para entrega octubre la cotización cerró a 72 comprador y 72 1|2 vendedor; para enero, 69 1|2 comprador y 69 3|4 vendedor.

PLAN CAMINERO DEL GOBIERNO BOLIVIANO

LA PAZ (Especial).— El Ministerio de Obras Públicas y Comunicaciones ha dado a publicidad un informe sobre la política caminera desarrollada por el gobierno revolucionario, y señalando las principales carreteras que merecieron atención por ese servicio.

El informe indica que ha sido terminada la carretera Santa Cruz-Montero a un costo de cien millones de bolivianos, y con una longitud total de 51 kilómetros. Se encuentran próximas a finalizar las obras de la importante carretera Cochabamba-Santa Cruz, en cuyos trabajos se ha invertido 522 millones de bolivianos y una asignación de 650.000 dólares durante el gobierno del Presidente Paz Estenssoro. Otras obras que han recibido un fuerte impulso son las siguientes: La Paz-Río Abajo, Tupiza-Impora-Las Carreras, Betanzos-Quiñcha-Otuyo, Orán Tarija-Potosí, Tarija-Padcaya y Puerto Acosta-Pelechuco. Todos estos caminos, en cuyos tramos se ha avanzado un total de casi 600 kilómetros en dos años de gobierno, son fundamentales para los planes de autoabastecimiento.

EN LA EXPOSICION DE ESTRABURGO.— PARIS.— Entre las numerosas innovaciones presentadas en la Exposición Europea de Estrasburgo, figura un estetoscopo industrial, detector y localizador de ruidos de maquinarias. — (Foto Especial).

CONCEPTO DE EISENHOWER.—

MESA DE CONFERENCIA DEBERIA SUPLANTAR A CAMPO DE BATALLA

WASHINGTON, 9.— (UP).— El Presidente Eisenhower declaró hoy, que la mesa de conferencias debería suplantar al campo de batalla, si es que ha de haber porvenir para la civilización. Emitió este concepto en un corto discurso de bienvenida a los 250 delegados de 32 naciones, a la conferencia de la Unión Interparlamentaria. Hoy se inició esta reunión anual, la 42 de la entidad, en el Capitolio.

El Presidente dijo: "Convencidos como estamos de que no habrá porvenir para el progreso y la civilización, a menos que la mesa de conferencias suplante al campo de batalla, como árbitro de las disputas, comprenderéis la satisfacción que este gobierno siente al daros la bienvenida en el Capitolio".

Sostuvo Eisenhower que los gobiernos parlamentarios, "son símbolos de la oponión pública". Añadió que "un Gobierno libre no puede existir solo. Un Gobierno libre y democrático rodeado por dictadores, pronto se marchitaría y moriría, se convertiría en dictadura".

A continuación, expresó que como militar tenía experiencia considerable, tratando de promover la unidad entre los aliados en tiempo de guerra. "Me niego a admitir que los hombres, los hombres libres, no pueden actuar tan eficazmente sobre una base constructiva como sobre una base negativa, para salvarse de la destrucción", afirmó.

Dijo, asimismo que "debe avanzar y no quedarse inmóvil" la [illegible] de las naciones democráticas en el esfuerzo cooperativo.

IN MEMORIAM

Sr. EDUARDO VALENZUELA BERRIOS

Se oficiará una misa por el eterno descanso de su alma, en su día onomástico, mañana domingo 11, a las 11 A. M., en la Parroquia de San Nicolás, Santa Elena 2229.

DEFUNCIONES

Ha dejado de existir tiernamente nuestra querida hija [illegible]

GLORIA PALMA MUÑOZ

Sus funerales se efectuarán hoy sábado, a las 16 horas, partiendo el cortejo desde su casa habitación, calle José Pedro Alessandri N.o 2116, al Cementerio General.

La familia.

Ha dejado de existir tiernamente nuestra querida esposa y madre, señora

FRANCISCA SAN ROMAN DE LECEA

Sus funerales se efectuarán hoy en el Cementerio General. El cortejo partirá a las 15 horas, desde la casa habitación, calle Príncipe de Gales 986, paradero 11 1|2 de la Gran Avenida, después de una misa que se oficiará a las 9 horas, en la Iglesia del Santo Cura de Ars.

La familia.

Ha fallecido nuestra querida mamacita, señora

FIDELA SOTO vda. de TAPIA

Sus funerales se efectuarán hoy, en el Cementerio General. El cortejo partirá desde la Parroquia de San Bruno (calle Los Crisantemos esquina de Capitán Fuentes), después de una misa que se oficiará a las 10 horas, por el descanso de su alma.

Sus hijas, Laura, Elena, Lola, Olimpia, Julia, Irma y Graciela.

EXPRESION DE GRACIAS

Damos las más infinitas gracias a las personas que nos acompañaron los restos de la señorita

CARMELA SEPULVEDA F.

al Cementerio Católico.

La familia.

IN MEMORIAM

Con motivo de cumplirse el primer aniversario del fallecimiento de mi querida hermana, doña

ROSA GONZALEZ A.

Se oficiará una misa por el eterno descanso de su alma, en la Capilla del Cementerio General.

Su hermano.

EN EE. UU. CONFIAN EN EL BUEN EXITO DE PLAN SOBRE TRIESTE

WASHINGTON, 9.— (UP.)— En fuentes oficiales norteamericanas reina la confianza de que el plan anglo-norteamericano sobre Trieste conducirá a la solución pacífica del problema, a pesar de la reacción inicial de protesta y desagrado en Italia y Yugoeslavia.

Las autoridades del Gobierno de Estados Unidos creen que el plan aliado de entregar la zona "A" de Trieste a Italia es un paso importante hacia la eventual solución del difícil problema. Actualmente la zona "B" se halla bajo el control del Gobierno de Yugoeslavia, pero ambos países, Italia y Yugoeslavia, desean el dominio completo sobre ambas zonas.

Las autoridades informaron que no se ha recibido ninguna reacción oficial de Belgrado o Roma, pero se espera que la protesta oficial yugoeslava sea comunicada al Departamento de Estado esta tarde cuando el Embajador Vladimir Popovic, visite dicho departamento.

ESTADOS UNIDOS DIRIGE NOTA DE ADVERTENCIA A SUDCOREA

WASHINGTON, 9.— (UP.)— El Gobierno de Estados Unidos reveló hoy que ha dirigido una advertencia al Gobierno de Corea del Sur en el sentido de que se abstenga de tomar disposición alguna para la liberación de los prisioneros de guerra anticomunistas o para causar daño a las tropas indias encargadas de la custodia de tales prisioneros.

El Departamento de Estado también reiteró la determinación del Gobierno norteamericano de cumplir con su deber de conformidad con el acuerdo de armisticio, "incluso el mantenimiento de la seguridad en la zona neutral".

"Hemos exhortado vigorosamente a la República de Corea para que actúe dentro de la moderación y la circunspección", declaró el señor Lincoln White, portavoz del Departamento de Estado.

"Es absolutamente necesario —agregó— que todos los países interesados hagan uso de la paciencia y la moderación".

La declaración del portavoz oficial —leída a los periodistas en el Departamento de Estado— tuvo su origen como consecuencia de los informes circulados en el sentido de que el Gobierno de Corea del Sur se preparaba para atacar a las tropas indias y poner en libertad a los 22.500 prisioneros de guerra anticomunistas enviados a la zona neutral, de conformidad con el acuerdo de armisticio, para decidir finalmente si desean o no regresar a Corea del Norte o China.

Tanto la India como el Gobierno comunista de China y Corea del Norte han dicho que cualquier intento unilateral de Corea del Sur para libertar a los prisioneros sería una violación de las disposiciones del armisticio.

Las amenazas surcoreanas contra las tropas indias surgieron como resultado de violentas manifestaciones anticomunistas en los campamentos de prisioneros, tres de los cuales fueron muertos al tratar los soldados indios de restablecer el orden.

En fuentes autorizadas se dijo que la declaración del Departamento de Estado y la advertencia a Corea del Sur tienen por objeto demostrar que Estados Unidos no permitirá ninguna violación del armisticio y que el Gobierno de Sygman Rhee tendrá que "mantenerse tranquilo" y no provocar incidentes.

CGT CONDECORARA AL GENERAL PERON

BUENOS AIRES, 9.— (UP).— La Confederación General del Trabajo procederá a colocar al Presidente, Juan Perón, el "Collar del Reconocimiento", en una gran concentración popular que el sábado 17 del corriente paralizará todas las actividades de la república durante 24 horas.

La distinción, expresa un comunicado de la CGT, es un "testimonio de gratitud del pueblo trabajador de la patria por sus extraordinarios servicios prestados en favor de la nación".

Se dispuso en la reunión la paralización de actividades el día 17 de cero a 24 horas, con paros simbólicos de quince minutos a partir de las 17 horas, para aquellas actividades consideradas imprescindibles. El principal acto de la jornada se realizará a las 17 horas, en la plaza de Mayo, donde se efectuará la concentración popular.

PROPUGNAN CREACION DE INST. DE PRENSA PARA LATINOAMERICA

MEXICO 9, (UP).— El comité sobre intercambio de informaciones de la Sociedad Interamericana de Prensa (S. I. P.), presentó un informe en el que, después de explicar la labor que ha desarrollado y las informaciones que pueden cambiar entre sí los periódicos de este hemisferio, propugna la creación de un instituto latinoamericano de la prensa, que tendría como modelo el de Estados Unidos.

El comité que preside John R. Herbert, de Estados Unidos e integran Monseñor Jesús María Pellín, director de "La Religión" de Caracas, y J. Alvarez del Castillo, director de "El Informador", de Guadalajara, México, expresa en el informe que "francamente el resultado de nuestra encuesta no fué bueno, pero los que contestaron se mostraron entusiastas en dar acogida a la idea del canje.

APOYAN CREACION DE COMITE DE "BUENOS OFICIOS" EN LA NU

NACIONES UNIDAS, 9 (UP). — Otras tres naciones —Dinamarca, México e Israel— expresaron hoy su apoyo entusiasta a la proposición del Perú para la creación de un comité de "Buenos oficios" que se encargaría de buscar un acuerdo entre Rusia y las potencias occidentales acerca del delicado problema de la admisión de nuevos miembros, pero sólo una de esas naciones, Dinamarca, se declaró partidaria de la propuesta rusa para que el problema sea resuelto mediante la admisión "en bloque" de catorce naciones de dentro y fuera de la esfera soviética.

Las tres naciones mencionadas fueron las únicas que hicieron oír su voz al continuar esta mañana la comisión política especial de la Asamblea General el debate sobre el problema de la admisión de nuevos miembros, la propuesta del Perú tiene por objeto explorar las posibilidades de negocair un entendimiento "político" entre las grandes potencias que saque a las Naciones Unidas del "congelamiento" en 60 miembros en que se encuentra desde hace siete años.

Aunque hay todavía inscritas otras 14 naciones en el debate, ninguna de ellas quiso hablar hoy y, como consecuencia, la comisión tuvo que pasar a cuarto intermedio hasta el lunes a las 3 p. m.

Presidente de EE. UU. informará en Canadá de progresos pro paz

OTTAWA, octubre 9, (UP).— Durante la visita que el Presidente Eisenhower hará a este país el mes próximo, informará al pueblo canadiense de los progresos hacia la paz mundial hechos por la coalición de países libres que dirige Estados Unidos.

Se espera que el discurso del Presidente en una sesión mixta del Parlamento canadiense el 14 noviembre, revista caracteres de transcendencia internacional. Según anunció el Primer Ministro, Louis St. Laurent, a última hora de ayer, el Presidente Eisenhower y su esposa visitarán Ottawa del 13 al 15 de noviembre, ambos inclusive, y St. Laurent está haciendo los arreglos necesarios para que Eisenhower pronuncie el discurso en la fecha mencionada, dos días después de la apertura de la legislatura 1953-54.

MOTOR eléctrico Siam

Construido íntegramente en el país desde 1941; aprobado por la D. G. de Servs. Eléctricos.
Materiales primarios importados. Licencia exclusiva para Chile de WESTINGHOUSE ELECTRIC INTERNATIONAL CO.

Corriente alterna trifásica de 50 c., de 900, 1.400 y 2.800 RPM. Desde 1/2 a 5 HP en 220/380v., y desde 5 a 15 HP en 380/660 v.

CARCAZA DE FIERRO FUNDIDO Y RODAMIENTO DE BOLITAS

Entrega inmediata por cualquier cantidad. Consulte precios.

Siam DI TELLA S.A.

Matías Cousiño 54 y 64 (entrepiso)
Tels. 83108, 83109, 63986
AHUMADA 65, tel. 89663
A. B. O'Higgins 2314
Tels. 93101, 94943
Casilla 13360, SANTIAGO

CUBIERTAS DE CRISTAL
PARA MUEBLES, RADIOS Y TODO USO
LIQUIDAMOS ENORME STOCK SALDOS.
PRECIOS SUMAMENTE REBAJADOS
"Vidriería AMERICANA"
STO. DOMINGO 1044 (FRENTE CIA. GAS) STGO.

BUSES PULLMAN Mack A CHILLAN

AV. BULNES 144 • TELEFONOS 67210 - 85224
ALEJANDRO RIOS MACKENNA

EMPRESA FORLIVESI
(FUNERALES)
SE DISTINGUE POR SU SERIEDAD EFICIENCIA Y ECONOMIA
COMPAÑIA 1037
TELEFONO 88716
SAN ANTONIO 453
TELEFONO 32776

MEDIAS NYLON DUPONT

Medias Nylon, marca: "Alida" 30 Denier	$ 140.—
Medias Nylon, marca: "Zelivag" 30 Denier	150.—
Medias Nylon, marca: "Artemis" 20 Denier	160.—
Medias Nylon, marca: "Marie-Chardin" 30 Denier	170.—
Medias Nylon, marca: "Escala Real" 15 Denier	170.—
Medias Nylon, 15 Denier, costura obscura	180.—
Medias Nylon, marca: "Harvey" 15 Denier	190.—
Medias Nylon, marca: "Debut" 15 Denier	190.—
Medias Nylon, marca: "Zarina" 10 Denier	205.—
Medias Nylon, 15 Denier, talón y pié café	210.—
Medias Nylon, "Laban" talón Dominó 60 G.	235.—
Medias Nylon, "Laban" talón sombra calada	245.—
Medias Nylon, "Laban" talón cocktail	295.—

Y MIL GANGAS MAS
Despachamos contra reembolso desde tres pares
Fábrica de Medias: H. MARCUSON
San Diego N.o 87 — Clasificador 857 — SANTIAGO

¿Funerales? Arócar

Yugoeslavia...

(DE LA PRIMERA PAGINA)

pais y Yugoeslavia porque "estableció sus fuerzas armadas frente a la Zona "A", y el territorio yugoeslavo de Trieste".

La nota concluye con la siguiente frase:

"El Gobierno yugoeslavo no se reconcilia con esta situación y adoptará todas las medidas que tiene a su disposición para proteger los intereses de los eslovenos que viven en la Zona "A" de Trieste".

ACEPTA ITALIA. — ROMA, 9 (UP). — El jefe del Gobierno italiano, Giuseppe Pella, declaró esta noche ante la Cámara de Diputados que el Gobierno ha decidido "unánimemente" aceptar la propuesta aliada sobre Trieste.

Pella dijo que la propuesta representa una "solución provisional y de facto" del problema de Trieste y es "un paso decisivo hacia la solución permanente.

"El Consejo de Ministros decidió unánimemente aceptar la propuesta aliada" —declaró Pella— subrayando que tal propuesta "reitera la excelencia de nuestra política exterior dentro del marco del Pacto del Atlántico".

Pella dijo a los diputados que la propuesta aliada "en forma alguna perjudica los reconocidos derechos de Italia a la Zona "B" actualmente ocupada por Yugoeslavia.

"La propuesta no contiene ninguna condición o limitación que pueda restringir nuestra labor diplomática, ni implica tampoco ninguna renuncia a nuestra petición de un plebiscito".

Pella terminó diciendo que el Gobierno insistirá en la celebración de un plebiscito entre las personas nacidas antes del 4 de noviembre de 1918. Añadió que el Gobierno no dejará de adoptar cualesquiera otras medidas que sean necesarias para resolver el problema de Trieste.

CLIMA DE TENSION. — BELGRADO, 9. (AL). — Un clima de tensión reina en esta capital ante el anuncio oficializado por los Gobiernos de Inglaterra, Francia y los Estados Unidos, de que retirarán sus tropas de ocupación en Trieste para conceder a Italia el control absoluto de la zona. Manifestaciones públicas de protesta contra lo que fue considerado una "violación unilateral del tratado de paz con Italia" se produjeron durante los últimos días.

EMBAJADOR SOVIETICO VISITO A TITO. — Aunque la agencia noticiosa oficial del Gobierno yugoeslavo, la "Tanjug" afirmó que se trataba únicamente de asuntos protocolares y oficiales, existe la impresión general de que fue sobre el asunto de Trieste, que conversaron esta mañana el embajador de la Unión Soviética, A. Valjkov y el secretario del Consejo Ejecutivo Federal de Yugoeslavia, Lodojub Colakovic.

En tanto en Londres, el Ministerio de Relaciones Exteriores afirmó que las tropas británicas en Trieste, serán retiradas a breve plazo. De un modo general, hay el ánimo en los círculos políticos de esa capital, de no dar mayor importancia a lo que sucedería en Trieste.

K. ADENAUER ES CONFIRMADO EN SU ALTO CARGO

ADENAUER: Reelegido por gran mayoría.

BONN, 9 (U. P.)— El Canciller Konrad Adenauer fue hoy reelegido para su alto cargo por una gran mayoría que, sin embargo, no llegó a los dos tercios de los votos del Bundestag (Cámara Baja del Parlamento). A pesar del triunfo, se encontró con obstáculos políticos que retardaron la formación total inmediata de su nuevo Gabinete de Coalición.

El Bundestag confirmó al veterano Estadista en una sesión que escasamente duró una hora, sobre la base de un programa de rearme, unificación y estrecha alianza con occidente. La votación fue de 304 a favor, 148 en contra, y 14 abstenciones. Hubo 21 diputados ausentes, precisamente el número que faltó al Canciller para obtener la mayoría de los dos tercio de la Cámara. Ello representó no obstante, un marcado contraste con la mayoría de un voto —el suyo propio— que Adenauer obtuvo en su primera elección el 15 de septiembre de 1949.

ANUNCIAN DETENCION DE JEFES POLITICOS

GUATEMALA, 9.— (UP). — Las autoridades han ordenado la detención de tres líderes anticomunistas acusados de dirigir la fracasada revuelta de Salamá, en marzo de este año.

Poco después se anunció que uno de los acusados, el coronel retirado Herlindo Sogorzano, se había refugiado en la Embajada de Nicaragua en esta ciudad. Los otros dos son Luis Valladares Aycinena, del Partido de Unificación Anticomunista, y el coronel retirado Guillermo Flores Avendaño.

Los tres dirigentes de la insurrección de Salamá fueron puestos en libertad a fines del mes pasado bajo fianza de 10.000 dólares cada uno, por hallarse en mal estado de salud. Fueron detenidos originalmente a raíz de la insurrección.

LOS COMUNISTAS INTENTAN DAR UN GOLPE EN LA GUAYANA BRITANICA

LONDRES, 9.— (AL.)— El Ministerio de Colonias entregó un comunicado anunciando la suspensión de la Constitución de la Guayana Británica. En él se precisa que la decisión ha sido tomada para prevenir la subversión comunista del Gobierno y una crisis peligrosa, tanto en el orden político como en el económico.

La orden, emitida por el Gobierno, necesaria para aplicar esta decisión será sometida al Parlamento dentro de poco. Se designará una comisión independiente, con miras a recomendar la revisión de la constitución.

El comunicado expresa que la fracción actualmente en el poder de la Guayana, ha demostrado por sus actos y sus discursos, que está dispuesta a emplear todos los medios —incluso la violencia— para transformar a la Guayana Británica en un Estado Comunista. El Gobierno británico aseguró que los Ministros elegidos por los nativos de la Guayana, así como el Partido Progresista Popular, que es el que gobierna, se encuentran enteramente bajo el control de los comunistas.

El Gobernador británico Savage, recibió facultades para hacer frente a la situación, retirando sus carteras a los Ministros nativos.

Se dijo también en Londres que el Gobernador, en una alocución por radio, pondrá hoy al pueblo de la Guayana al corriente de las medidas adoptadas.

El comunicado expedido por el Ministerio de Colonias agrega: "Es algo claro que los objetivos perseguidos eran el de transformar la Guayana Británica en un estado totalitario subordinado a Moscú, y en un peligroso trampolín para extender la influencia comunista al Hemisferio Occidental. Los Ministros se habían servido de sus posiciones oficiales en los sindicatos y de su influencia como Secretarios de Estado, para alentar un paro en la industria azucarera con fines políticos, y habían extendido deliberadamente los paros a las restantes industrias, comprendidos los servicios esenciales".

Concluye diciendo el comunicado que las medidas tomadas por el Gobierno de Su Majestad en la Guayana Británica, no son motivadas por un cambio cualquiera de la política seguida por el Gobierno de la colonia, con miras a favorecer los progresos en el dominio político, sino que han sido tomadas para hacer frente al peligro que amenaza a la colonia, y "tienen por único objetivo proteger las vidas y las libertades de la población de la Guayana Británica".

MEDIDAS DEL GOBERNADOR.— El Gobernador de la Guayana, Sir Alfred Savage, prohibió todas las reuniones públicas e instituyó el control sobre la circulación en las rutas camineras.

En su declaración radiodifundida, el Gobernador expresó, sin embargo, que continuarán algunas actividades anunciadas para hoy.

"Los Ministros, con algunas excepciones, se han esforzado la mayor parte del tiempo por crear una dictadura política, afirmando incluso que están dispuestos a recurrir a la violencia, con el fin de alcanzar sus objetivos", dijo el Gobernador en su declaración.

Aseguró Savage que algunos miembros del Gobierno le habían declarado en privado que no estaban de acuerdo con los actos de sus colegas; sin embargo, debido a que habían formado un frente unido en todas sus acciones, "estoy obligado a considerarlos por el momento como que no tienen todos sentido de las responsabilidades", agregó el Gobernador.

GEORGETOWN, Guayana Británica, 9.— (AL.)— El Gobierno proclamó esta mañana el "estado de urgencia" en todo el territorio de la colonia. El anuncio fue hecho hoy, a raíz de la serie de dificultades que se han venido sucediendo entre el Gobierno nativo y las autoridades de la Corona de Su Majestad Británica.

DEPUESTO EL GABINETE.— GEORGETOWN, 9.— (AL.)— El Gabinete elegido en abril recién pasado fue depuesto hoy, como una consecuencia directa de los últimos disturbios y alteraciones del orden público en la colonia inglesa.

Savage, el gobernador británico de la Guayana, declaró: "No hay duda que ellos —los ex integrantes del Gabinete— están estrechamente asociados con organizaciones internacionales comunistas como la Federación Mundial de Sindicatos Obreros. Más adelante acusó al Partido Progresista del Pueblo de "organizar una dictadura política y haber preparado un clima de violencia para conseguir sus fines".

Luego advirtió: "el ejército y la marina están aquí en suficiente número para encarar cualquiera emergencia que surja" y agregó: "Armas serán utilizadas para proteger la vida y la propiedad".

APOYO DE ESTADOS UNIDOS.— WASHINGTON, 9.— (UP.)— El Departamento de Estado dio hoy su pleno respaldo a la acción británica contra la actividad comunista en la Guayana inglesa.

El siguiente es el texto de la declaración norteamericana:

"El Gobierno de Estados Unidos ha estado siguiendo de cerca los recientes acontecimientos en la Guayana inglesa y ha sido informado del desarrollo de los mismos por el Gobierno británico. El Gobierno de Estados Unidos se sentiría gravemente preocupado ante la amenaza a la seguridad del hemisferio que surgiría si la Guayana inglesa cayera víctima de la conspiración comunista internacional. Tal situación sería también un asunto de preocupación interamericana, en virtud de los instrumentos interamericanos existentes.

"Este Gobierno, en consecuencia, toma nota con complacencia de que el Gobierno británico está tomando medidas firmes para hacer frente a la situación y de que se ha designado una comisión real para estudiar la cuestión constitucional".

CRISTINE JORGENSEN NO ACTUARA EN CUBA

LA HABANA, 9 (AL). — El Fiscal del Tribunal Supremo, solicitó a la justicia que prohiba la presentación del ex soldado Christine Jorgensen, de nacionalidad norteamericana, que de fotógrafo varón que era en el ejército de los Estados Unidos, se convirtió en mujer merced a una serie de operaciones y un tratamiento glandular con inyecciones de hormonas femeninas.

"La (el) ex soldado, ha venido actuando en el Club Nocturno Tropicana de Marianao. La comunicación del procurador sostiene que el espectáculo es "inmoral y carente de todo carácter artístico".

DE REGRESO EN BUENOS AIRES GENERAL PERON

BUENOS AIRES, 9 (AL).— Esta mañana regresó a Buenos Aires el Presidente de la República, general Juan D. Perón, luego de una visita oficial al Paraguay, en la cual permaneció tres días en Asunción.

El Presidente, quien regresó a bordo del yate "Tecuara", fue aguardado en el amarradero de la nave, en San Fernando, por altas autoridades nacionales y delegaciones de escolares.

PEDRO DE YUGOESLAVIA: Demanda de divorcio.

SE DIVORCIARA EL EX REY YUGOESLAVO

PARIS, 9 (UP).— El ex Rey Pedro de Yugoeslavia, entabló hoy demanda de divorcio contra su esposa, la Princesa Alejandra de Grecia, de la cual está separado.

La demanda del ex monarca, que tiene 30 años de edad, se basa en que su esposa, de 31 años, abandonó su domicilio real en el destierro para vivir en Italia.

Antes de iniciar la demanda de divorcio, el ex Rey y su esposa trataron infructuosamente de llegar a una reconciliación. Ambos conferenciaron secretamente durante el pasado verano en Biarritz y poco después anunciaron que "se tomarán las disposiciones necesarias para el divorcio".

El juez Jean Ausset señaló el 22 de octubre para una "reunión de reconciliación" con los esposos. Este es un requisito de los tribunales franceses antes de dar una decisión en casos de divorcio.

Se espera que el ex Rey Pedro solicitará la custodia de su único hijo, el Príncipe Alejandro, que actualmente cursa estudios en Suiza.

SUDCOREANOS PERSISTEN EN SU ACTITUD REBELDE

NACIONES UNIDAS, 9.— (UP). — El Ministro de Relaciones Exteriores de Corea del Sur, Y. T. Pyun, declaró que su Gobierno es partidario de recurrir a cualquier medio, "por las buenas o por la fuerza", para evitar que se puede obligar a volver a sus países a los prisioneros que no quieran ser repatriados.

Pyun hizo tal declaración a raíz de una advertencia que su Gobierno recibió de Estados Unidos de no hacer efectiva su amenaza de liberar a los 22.500 prisioneros anticomunistas que se encuentran bajo custodia por fuerzas indias.

Sin embargo, según fuentes allegadas a la delegación India, esta opina que la advertencia norteamericana no fue lo suficientemente enérgica como para que el Presidente Syngman Rhee la obedezca. Tal temor, al parecer, se ve justificado con la declaración de Pyun de que Corea del Sur está dispuesta a recurrir a la fuerza si es necesario para evitar que se pueda "convencer" a los prisioneros que se dejen repatriar.

Según las fuentes, el criterio de India es que Estados Unidos debió haber advertido terminantemente a Syngman Rhee que si sus fuerzas trataban de liberar a los prisioneros, el Ejército norteamericano entraría inmediatamente en acción contra Corea del Sur.

ADVERTENCIA A PRISIONEROS.—

EXIGEN RESPUESTA DE COMUNISTAS SOBRE LA CONFERENCIA COREANA

NACIONES UNIDAS, 9 (UP).— Estados Unidos advirtió a los comunistas chinos y norcoreanos que es "imperativo" que accedan rápidamente a una reunión preparatoria de la conferencia de paz coreana, si realmente quieren que dicha conferencia pueda comenzar el 28 de octubre, como fue estipulado en el pacto de armisticio.

En un mensaje a los comunistas enviado también por intermedio de Suecia, para que accedan a la reunión preliminar, Estados Unidos dijo que "no hay razón" alguna para que el bando comunista siga demorando su respuesta a las proposiciones anteriores, si es que realmente tiene intenciones de que se efectúe la conferencia de paz.

Al mismo tiempo, Estados Unidos dejó en claro por primera vez oficialmente que está dispuesto a discutir "otros asuntos" aparte de la cuestión de la fecha y lugar de la conferencia de paz, en la reunión preparatoria que ha sugerido para allanar las dificultades que han surgido en el camino de la conferencia final.

Los diplomáticos de las Naciones Unidas no creen que el cuarto mensaje norteamericano a Peiping, sea lo suficientemente "flexible" para inducir a los comunistas a celebrar las negociaciones preliminares que son necesarias, según los Estados Unidos, para llevar a cabo los preparativos de la conferencia.

TOKIO, 9 (UP).— El Primer Ministro de China comunista, Chou En lai, respaldó hoy la proposición de Rusia para que se celebre una conferencia de cinco potencias, incluyendo China comunista, para aliviar la tensión mundial y al mismo tiempo reafirmó que, sin la inclusión de China comunista en las Naciones Unidas, "es imposible solucionar muchas e importantes cuestiones internacionales, sobre todo las cuestiones asiáticas".

EMPLEARAN LA FUERZA.— PANMUNJOM, 9 (UP).— El Estado Mayor de las Naciones Unidas advirtió hoy a los prisioneros anticomunistas que no traten de huir de la custodia de las fuerzas hindúes porque si tratan de hacerlo, muchos de ellos perderán la vida.

El brigadier general A. L. Hamblen, jefe de la delegación norteamericana ante la comisión de repatriación, dijo lo siguiente a los 22.500 chinos y norcoreanos anticomunistas que están ahora bajo la custodia de los hindúes:

"Sería infortunado que ustedes hicieran ahora algo que pusiera en peligro su persona o diera motivo a que se crearan confusiones sobre su situación".

LLEGO A ALEMANIA UN CAÑON ATOMICO

BREMERHAVEN, Alemania, 9.— (AL).— El gigantesco cañón atómico que llegó hoy a Bremerhaven, pesa 83 toneladas. Fue conducido a bordo del buque transporte del Ejército norteamericano "Paintry Mariner".

Unos 25 agentes del Cuerpo de Contraespionaje de los Estados Unidos acordonaron el muelle, y se cree que había más en otras partes del muelle y a bordo de la nave.

VOTO DE CONFIANZA AL PREMIER LANIEL

PARIS, 9 (U. P.)— El Presidente del Consejo Joseph Laniel obtuvo hoy implícitamente un voto de confianza, cuando la Asamblea Nacional rechazó las mociones de censura que se habían presentado en relación con su programa de recuperación económica.

Por 300 votos contra 247 la Asamblea rechazó la moción de los socialistas, y por 390 contra 222, una de los comunistas. La votación se realizó al término del debate de dos días sobre la política social y económica del Gobierno, que a juicio de la oposición, conducen a Francia a la catástrofe.

Si bien la victoria de Laniel jamás estuvo en duda su mayoría estuvo lejos de la impresionante de 398 votos con que recibió su investidura hace tres meses. De todos modos, ahora podrá continuar su programa, aunque tendrá que hacer algo concreto para evitar manifestaciones del descontento de los agricultores y ganaderos.

El pronunciamiento favorable a Laniel fue recibido con burlas por la bancada opositora, ya que se manifestó con el rechazo de las mociones de censura, y no con una verdadera moción de confianza, que debió haber formulado algún grupo o diputado partidario del Gobierno.

Señalan los observadores que hay factores de importancia contrarios a una crisis de Gabinete precipitada por el Parlamento. En primer término, el temor de los políticos de que una crisis del Gobierno podría disminuir sus posibilidades como candidatos al codiciado cargo de Presidente de la República. La elección debe realizarse a mediados de diciembre. Cabe señalar que los observadores más experimentados subrayaron que la carrera presidencial atrae más la atención de la Asamblea que la crisis en la agricultura y el descontento obrero.

El debate en sí careció de interés, y fue matizado sólo por los acalorados ataques de socialistas y comunistas. J. le Moch, socialista, acusó a Laniel de haber tenido una vida demasiado feliz para comprender la miseria del pueblo.

TRANSRADIO CHILENA

CIA. DE RADIOTELEGRAFIA, LTDA.

10-OCTUBRE-1928 10-OCTUBRE-1953

25 AÑOS AL SERVICIO DEL PAIS

RADIOTELEFONIA

☆

SERVICIOS TELEFONICOS CON ARGENTINA, BRASIL, URUGUAY, ITALIA, ECUADOR, FRANCIA, INGLATERRA, ALEMANIA, SUIZA, ETC.

3 MINUTOS DE CONVERSACION CON UNA AUDICION PERFECTA SON SUFICIENTES PARA RESOLVER INMEDIATA Y ECONOMICAMENTE, CUALQUIER ASUNTO: FAMILIAR — PERSONAL, COMERCIAL.

"VIA TRANSRADIO"

RADIOTELEGRAFIA

☆

COMUNICACIONES TELEGRAFICAS DIRECTAS, RAPIDAS Y SEGURAS A TODAS PARTES DEL MUNDO.

TODA CLASE DE SERVICIO TELEGRAFICO.

EN SUS COMUNICACIONES AL EXTERIOR MARQUE SUS TELEGRAMAS:

"VIA TRANSRADIO"

EDIFICIO

"TRANSRADIO CHILENA"

CALLE BANDERA 162 - 168 — SANTIAGO

Propiedad y sede central de la "Transradio Chilena"

☆ ☆

SANTIAGO
BANDERA 168.
FONOS: 83206-83207-83208
CASILLA 2107

VALPARAISO
BLANCO 638
TELEFONO: 6357
CASILLA 610

BUSTO DE ARTURO PRAT FUE INAUGURADO EN SAN ANTONIO

EL ACTO FUE PRESIDIDO POR S. E.

El vecindario de San Antonio vivió ayer un día de júbilo y entusiasmo, con motivo de la visita que el Presidente de la República, General don Carlos Ibáñez, realizara a ese puerto, para asistir a la ceremonia de inauguración de un busto del héroe naval, don Arturo Prat, erigido en la plaza principal, a instancias del Club de Leones de la localidad.

Todos los edificios del puerto se encontraban embanderados mientras los barcos surtos en la bahía lucían empavesado completo.

Un público desbordante llenaba los cuatro costados de la amplia plaza, el que tributó una calurosa manifestación de aprecio al Primer Mandatario, cuando tomó colocación junto al monumento.

Se encontraban presentes, la hija del héroe, señora Blanca Prat de Undurraga, el Ministro de Defensa, los almirantes Lagrene y Oelckers y las autoridades de la localidad.

A nombre del Club de Leones, habló el señor Renato Castro, quien entregó el busto de Prat a la Municipalidad, solicitando que lo descubriera el Ministro de Defensa, General señor Parra.

El busto es de bronce y está ubicado sobre un severo pedestal de granito, en el que puede leerse la arenga de Prat, antes de iniciarse el glorioso Combate Naval de Iquique.

A continuación habló el Alcalde de San Antonio, señor Mariano González, el que testimonió la gratitud de la ciudad por la asistencia del Primer Mandatario a esta ceremonia cívica y de recordación patriótica.

En seguida se efectuó un desfile que fue encabezado por una delegación de cadetes de la Escuela Naval, los que, al mando del teniente señor Alberto Alarcón, recibieron una verdadera ovación al pasar frente a S. E. con un preciso y marcial paso regular.

A continuación desfiló la Escuela de Ingenieros Militares, el Cuerpo de Bomberos, la Cruz Roja Chilena, las brigadas de boy scouts y los alumnos de las escuelas fiscales y particulares, las que hicieron una lucida presentación.

Al terminar la ceremonia, el General Ibáñez fue objeto, nuevamente, de expresivas demostraciones de simpatía.

EN LA INAUGURACION DEL BUSTO A PRAT.— En una ceremonia cívica que alcanzó brillantes contornos, el General don Carlos Ibáñez presidió la inauguración del busto a Arturo Prat, que se levanta en la Plaza de San Antonio. En el grabado, junto al Primer Mandatario, aparece la hija del héroe, señora Blanca Prat de Undurraga; el Alcalde de la Comuna, señor Mariano González; el Gobernador de San Antonio, señor Ernesto Olmedo; el Ministro de Defensa, General señor Parra Urzúa; el general don Carlos Mezzano, y el General don Jorge Ardiles.

DESAPARECIMIENTO DEL MENOR CARLOS OSSA VALDES MOVILIZA A LA POLICIA

POR ULTIMA VEZ SE LE VIO EL MARTES CUANDO CON SUS ALEGRES CINCO AÑOS JUGABA EN LAS CERCANIAS DE UN CANAL

MOLINA.— El desaparecimiento desde hace cuatro días del niño Carlos Ossa Valdés, de cinco años de edad, mantiene en estado de consternación a la población, y ha movilizado a toda la policía. La Sección Investigaciones, que tiene a su cargo la diligencia, informó que la última vez que se vió al niño fue en la tarde del martes, cuando con su natural alegría jugaba cerca de su casa en Pichingal, a escasos metros del Canal de la Turbina.

Las más diversas conjeturas se han tejido sobre la triste suerte que pudo haber corrido Carlitos. Algunas inducen a creer que manos criminales lo hayan raptado con fines inconfesables. Otras dicen que pudo haber caído al canal donde habría encontrado dramática muerte en las turbulentas aguas; pero esta hipótesis quedó descartada ayer cuando los investigadores hicieron secar el Canal sin encontrar rastros del niño.

Carabineros e Investigaciones han recorrido intensamente toda la región matraqueo ríos y lagunas, y preguntado por los caseríos con la esperanza de encontrar algún vestigio del desaparecido niño, pero todos sus esfuerzos han resultado inútiles hasta ahora.

Ha sido tarea imposible para los vecinos consolar a los atribulados padres, señor Germán Ossa, Jefe de la Planta Eléctrica de Pichingal, y su esposa, señora Yolanda Valdés, quienes, sin embargo, no pierden la fe de encontrar sano y salvo a su querido hijo.— (FAJARDO, Corresponsal).

Don ORLANDO GONZALEZ GUTIERREZ, prestigioso profesor curicano, autor de varios textos de estudio para aprendizaje del idioma inglés y de otras obras de interés. Por reciente decreto del Ministerio de Educación ha sido designado Rector del Liceo de Hombres de Curicó, sucediendo en este cargo a maestros de grandes merecimientos, que dieron especial jerarquía a este plantel secundario, tales como los señores Benedicto León, Héctor Melo Burgos, Tomás Guevara y otros.

ANIVERSARIO DEL LICEO NIÑAS DE SAN BERNARDO

SAN BERNARDO.— Con los siguientes actos continuará hoy el programa con que el Liceo de Niñas de esta ciudad celebra el 43.o aniversario de su fundación:

8.30 horas.— Misa en la Parroquia, en recuerdo de las profesoras y alumnas fallecidas;

9.30 horas.— Desayuno de las alumnas amenizado por la Banda de la Escuela de Infantería y

12.30 horas.— Cóctel ofrecido por la Dirección del establecimiento a las autoridades y miembros del Centro de Padres y Apoderados. — (ERIZA, corresponsal).

Celebración del Dieciocho Chico se inicia hoy en comuna Quinta Normal

QUINTA NORMAL. — Como ha sido tradicional en la vecina Comuna de Quinta Normal, se llevarán a efecto los días 10, 11 y 12, grandes festividades de celebración de Dieciocho Chico, para cuyo efecto la Municipalidad ha autorizado la instalación de fondas en todo el vasto terreno de El Polígono, comprendido entre las calles Catedral y San Pablo.

La Corporación Edilicia de la Comuna, para dar realce a esas festividades, ha autorizado la realización de diversas competencias de carácter criollo y se otorgarán premios a los ganadores de esas competencias. Asimismo será premiada la mejor fonda y otros premios menores para competencias de cuecas y bailes típicos americanos.

A dichas festividades han sido invitadas especialmente, las autoridades de la Provincia, representantes de la prensa, y autoridades locales.— (Corresponsal).

Círculo Regional de la Prensa nombró delegados

QUILLOTA.—Entre los acuerdos tomados por el Círculo Regional de la Prensa de Quillota en su última reunión, figuran los siguientes: designar a los colegas Héctor Aldunate y Soto Donoso para que representen al Círculo en el Congreso Nacional de la Prensa, a celebrarse en Santiago; invitar al periodista Ramón Cortez Ponce para que dicte una charla sobre Colegio de Periodistas el domingo 18 en los salones de la Municipalidad de Quillota; hacer igual invitación al periodista y escritor nacional Joaquín Edwards Bello para que dicte una charla sobre "Motivos quillotanos" el miércoles 11 de noviembre, día del 236.o aniversario de la fundación de la ciudad de Quillota, como uno de los números del programa oficial.— (PARDO, corresponsal).

LEONES DE PEÑAFLOR CELEBRAN ANIVERSARIO

PEÑAFLOR. — Hoy celebra su cuarto año de existencia el Club de Leones de Peñaflor, con una fiesta denominada Noche de Damas, en el Café Munich de Malloco.

Asistirán delegaciones leonísticas de toda la provincia.— (Corresponsal).

Congreso Nacional de Dueños de Carnicerías comienza hoy en Ñuñoa

ÑUÑOA.— En el elegante local de Avenida Irarrázaval, se inaugurará hoy un Congreso Extraordinario de Dueños de Carnicerías, en el que participarán alrededor de 700 delegados de todo el país. En el temario a tratar, se anotan las siguientes materias: Estatuto reestructurador de la Confederación, Superintendencia de Abastecimientos, elección de presidente nacional, creación del Hogar Social y sociedades cooperativas.— (RENATO SAEZ, corresponsal).

OPTICA AHUMADA
ATENDIDA POR
A. ROTTER
40 AÑOS AL SERVICIO DEL PUBLICO
ROTTER Y KRAUSS LTDA.
AHUMADA 324

MICROS
SANTIAGO-QUILLOTA
TARIFA: $ 85.—
POR CARRETERA PANAMERICANA
Sale de Santiago: 8.30 y 17 horas.
Sale de Quillota: 7.30 y 17 horas
Paradero: Puerta Piscina Escolar.
Informes y reserva de pasajes:
TELEFONO 94222

HOY ECHAN LAS BASES PARA FUNDAR CUERPO DE BOMBEROS DE BARRANCAS

BARRANCAS.— A las 15 horas de hoy se reunirán en la sala de sesiones de la Municipalidad, las autoridades comunales, vecinos y jóvenes con el objeto de proceder a organizar el Cuerpo de Bomberos de esta comuna. Asistirán, especialmente invitados, los directores de la Primera Compañía de Bomberos de La Cisterna, quienes darán a conocer las normas y reglamentos que rigen la actividad de los voluntarios. Como se sabe, esta nueva entidad será oficialmente apadrinada por el Cuerpo de Bomberos de La Cisterna.— (Corresponsal).

Bomberos de Quinta Normal realizan hoy colecta para adquirir material

QUINTA NORMAL.— Según aviso cablegráfico recibido por el Cuerpo de Bomberos, hace pocos días fueron embarcados en un puerto de Alemania Occidental, con destino a esta Comuna, vía Valparaíso, los nuevos carros automáticos ordenados por la Institución y que están dotados de los más modernos equipos para extinguir incendios, incluso los siniestros originados por la inflamación de productos químicos. Se espera que dichas super-bombas automóviles estén en esta, durante la primera quincena de diciembre próximo.

Con el objeto de reunir fondos para cancelar el saldo aún pendiente que el Cuerpo de Bomberos local adeuda del valor de esas máquinas, la institución bomberil ha organizado una gran colecta pública que se llevará a efecto durante tres días consecutivos —sábado 10, domingo 11 y lunes 12 del corriente— en calles, plazas y paseos públicos de la Comuna. Comisiones especiales actuarán solicitando ese óbolo, en la Exposición de Animales de la Quinta Normal, y en el Rodeo de Barrancas.

La colecta estará dirigida por el Comandante del Cuerpo de Bomberos, señor Gustavo Neveu Georget, y las comisiones recolectadoras estarán a cargo de damas de la Comuna, que generosamente han ofrecido su desinteresado concurso a la abnegada institución, secundadas por voluntarios de las Primera y Segunda Compañías.— (IBAREZ VICENCIO, Corresponsal).

SOLUCION INTEGRAL DARAN AL PROBLEMA DE LA MOVILIZACION

LA CISTERNA.— El regidor don Carlos de la Cerda, acompañado del diputado señor Mario Palestro, se entrevistó con el Director de Transporte y Tránsito Público, señor Orlando Becker, a quien le hicieron ver la necesidad de dotar de movilización propia a esta Comuna. El señor Becker les garantizó que el problema de la movilización colectiva será solucionado integralmente. — (Corresponsal).

MUY ALARMADOS LOS VIÑATEROS

MOLINA.— La helada que cayó la madrugada del martes último ha venido a significar serios perjuicios para la agricultura, que verá mermar sus cosechas, en especial los viñedos. Algunos agricultores manifestaron que dado lo avanzado de la temporada, todas las vides estaban con sus brotes a punto, y que los daños serán considerables, en tal forma que se verían en la necesidad de solicitar ayuda al Gobierno y al respectivo Departamento del Banco del Estado. — (GUIDO FAJARDO, corresponsal).

CONVENCION DE COMERCIO SE INAUGURA EN CURICO

CURICO.— Hoy se inaugura en esta ciudad la Séptima Convención Nacional del Comercio y la Industria, y en la que participarán más de 500 delegados de todo el país.— (MERINO BUSTOS, corresponsal).

En Ñuñoa inaugurarán mañana "Golf Garden"

ÑUÑOA.— A las once horas de mañana serán inauguradas oficialmente las canchas de golf en miniatura "Golf Garden", ubicadas en la Plaza de Ñuñoa, pleno centro de la comuna. A este acto asistirán el Alcalde, don Guido Mujica, y los regidores señores Alfonso Trejo Núñez, Guillermo Le-Fort y Raúl Cabezas. Especialmente invitados asistirán también diputados del tercer distrito. Esta cancha de golf representa figuras en relieve trafdas directamente de Europa con un costo superior al medio millón de pesos. El concesionario don Juan Felipe Gattas nos ha manifestado que se siente orgulloso de dotar a Ñuñoa de una sana entretención como la que va a inaugurar mañana, ya que en la comuna no existen esparcimientos sanos, fuera del cine.

En el acto de inauguración bendecirá el local el Cura Párroco de Ñuñoa y acto seguido se ofrecerá un cóctel a los asistentes. — (RENATO SAEZ, corresponsal).

FONDOS PARA OBRAS EN LA CISTERNA OBTUVO EL REGIDOR C. DE LA CERDA

LA CISTERNA.— El Ministro de Obras Públicas, don Orlando Latorre, envió una nota al regidor señor de la Cerda, informándole que firmó un decreto destinando fondos para obras de agua potable y alcantarillado de diversas poblaciones, entre las cuales se incluyen La Cisterna y La Granja. (Corresponsal).

HOMENAJE A DON JOSE DE MANSO Y VELASCO, RENDIRA SAN FELIPE

SAN FELIPE.— El Comité de Vecinos de la Población "Yungay" ha incluído como número especial del Día de la Raza, un homenaje al fundador de la ciudad, don José de Manso y Velasco. Consistirá este homenaje en la inauguración de un monolito en la calle que lleva el nombre del fundador de la ciudad, construído con fondos donados por la colonia española y vecinos del sector. Por otra parte, hoy y mañana se desarrollará una kermesse pro Pascua de los Niños. — (CASTRO, corresponsal).

FORMACION DE BOMBARDEO de una Escuadrilla de aviones B-25, durante la revista que pasó en la Base de Quintero el General don Washington Silva, al terminar el primer período de instrucción. (TAGLE, Corresponsal).

GRANDES FIESTAS EN HOMENAJE AL DIA DE LA RAZA EN POB. PRAT

VILLA ALEMANA.—Un excelente programa llevará a efecto en la semana la Junta de Vecinos de la Población Arturo Prat, en homenaje a la Fiesta de la Raza y aniversario de esta institución. El programa confeccionado es el siguiente: sábado 10: inauguración de las ramadas y bailes populares. Domingo 11: embanderamiento general de la población, salvas de 21 cañonazos, izamiento del pabellón nacional, actos de variedades y gran programa deportivo. Lunes 12: reparto de golosinas, competencias infantiles y en la tarde se efectuarán las tradicionales carreras a la chilena con buenos premios a los vencedores, bailes populares y como fin de fiestas se prenderán fuegos artificiales. — SERRANO, corresponsal.

LA 3.a CIA. CUMPLE 99 AÑOS, EL MARTES

VALPARAISO. — La Tercera Compañía de Bomberos de Valparaíso cumplirá el próximo martes 13, noventa y nueve años de existencia al servicio de la ciudad. Con tal motivo sus voluntarios efectuarán un ejercicio interno para seleccionar su equipo representativo para la próxima competencia del Cuerpo de Bomberos. Los demás números del programa de festejos son de carácter íntimo y se efectuarán en su cuartel.

PRESUPUESTO DEL 54 TRATARA MUNICIPIO

VALPARAISO.— A sesión extraordinaria será convocada la Municipalidad de Valparaíso para el miércoles 14 del actual, de 18 a 19 horas, con el exclusivo objeto de tratar en su primer trámite el proyecto de presupuesto, que de acuerdo con la ley orgánica de Municipalidades debe presentar la primera autoridad comunal. El Alcalde señor Montané continúa conociendo los estudios realizados a la confección definitiva del presupuesto, asesorado por los abogados de la Defensa Municipal.

Hoy inauguran Congreso Estudiantes de Comercio

VALPARAISO. — La Federación de Estudiantes de Comercio de Chile (FECOCH), que agrupa a 30 mil estudiantes de 24 institutos comerciales fiscales del país, inicia hoy su Cuarto Congreso Nacional en Viña del Mar. Concurren a este torneo alrededor de ciento treinta delegados en representación de 17 institutos en donde serán tratados ocho puntos en su temario. La sesión inaugural se efectuará a las 18 horas, en el Instituto Comercial de Valparaíso, bajo la presidencia del señor Eugenio Cossio Ureta, presidente de la Federación de Estudiantes de Comercio de Chile.

NUEVA ASAMBLEA DE PROFESORES

VALPARAISO. — Una nueva asamblea celebrará el profesorado primario porteño en la mañana de hoy en el salón de actos de la Escuela "Barros Luco", con el objeto de debatir y analizar sus más urgentes problemas y efectuar la recepción oficial de la directiva de la sección provincial de la FEDECH que ha sido organizada recientemente en Valparaíso. Asistirán dirigentes nacionales de la FEDECH señores Hernán Elgueta y Fidel Iturra, los que darán cuenta de diversas informaciones de interés para el magisterio.

De todo el país

IQUIQUE.— Hoy celebra su aniversario la Escuela N.o 17, que dirige la señora Ema Avalos de Sepúlveda. Cuenta el plantel con una matrícula de 250 alumnas y su directora está trabajando por crear, dentro de la misma Escuela, un grado vocacional, con lo que se complementaría la instrucción de las alumnas.— (MULLER, corresponsal).

LA SERENA.— Al mando del mayor don Armando Aracena, se encuentra haciendo vida de campaña el Regimiento de Artillería "Arica".

—El notable aumento de la población en la provincia, hace indispensable que las autoridades de Gobierno acojan la sugerencia del Director del Hospital Regional, doctor Carlos Maureira, en orden a ampliar estos servicios.— (TRONCOSO, corresponsal).

OVALLE.— Ha quedado fundado en esta ciudad el Centro de Reservistas. Comandante honorario se designó al Gobernador don Edmundo Molyneux, y comandante ejecutivo a don Miguel Chamorro.

—Presidente del Club Aéreo de Ovalle fue elegido don Emilio Alvarez Cortés.— (ALVAREZ, corresponsal).

PUENTE ALTO.— Don José Castro Maldonado fue designado Inspector de Alfabetización del Consejo Local de Puente Alto. Este Consejo de Alfabetización está realizando una efectiva labor con la cooperación de las autoridades.— (Corresponsal).

TIL TIL.— Para imponerse de sus necesidades, visitó esta localidad el Intendente de la Provincia, don Santiago Danús Peña, quien fue recibido en sesión extraordinaria por la Municipalidad, oportunidad en que se le dieron a conocer los problemas de Til Til. —(GALLARDO, corresponsal).

SAN FELIPE.— Ha quedado constituído el Comité que tendrá a su cargo la organización de las próximas fiestas primaverales, que se iniciarán el 5 de noviembre.— (CASTRO, corresponsal).

QUINTA NORMAL.— Vecinos de la Población Zelada han elevado sus protestas a la Municipalidad y a la Dirección de Pavimentación, por la demora en terminar los trabajos que se realizan en calle Benedicto XV. Las zanjas abiertas, están sirviendo de guarida a los cogoteros.— (Corresponsal).

RESBALON.— Con motivo del bautizo de Juan Alberto, hijo de don Juan Celis y señora Elba de Celis, sus padrinos, don Mario Salas y señora Rosalía Pérez de Salas, ofrecieron una recepción en la Quinta Huelén.— (Corresponsal).

BLANCO 1161 VALPARAISO TELEFONO 442

Espectáculos de hoy en Valparaíso

AVENIDA (5184).— Torres negras. Sangre en el río y Secreto cumbre.
COLON (2949).— Una noche en París.
CONDELL (2027).— La vida de Rodolfo Valentino y Otro amor.
IMPERIO (4567).— La reina del hampa. Noticiarios.
METRO (2111).— Lili.
PACIFICO (6057).— Sevilla de mis ensueños.
REAL (3640).— En el fondo del Mar Rojo.
RIVOLI (2258).—Eterna ilusión y Malbecher.
VELARDE (4634).— Sevilla de mis ensueños.
VALPARAISO (5522).— El espectáculo más grande del mundo.
VICTORIA (3778). — Compañía Flores - Frentaura: "Mi mujer necesita marido.
MUNICIPAL (V. del Mar—81739).— Milagro en Milán y Vagabundo millonario.
OLIMPO (Viña del Mar— 81380).— Cenicienta.
RIALTO (Viña del Mar—81906) Locura criminal y. San Luis.
REX (Viña del Mar — 85050).— Pequeñuces.

NOTA.— Los números entre paréntesis corresponden al teléfono de cada sala.

DAÑOS POR 200 MIL PESOS EN UN CHOQUE

VALPARAISO. — En el camino de Viña del Mar a Quilpué, se produjo un choque entre dos camiones en el que al felizmente no hubo desgracias personales que lamentar, en cambio los daños materiales alcanzan a los doscientos mil pesos. El camión PS. 802, gobernado por el chofer Manuel Galdames Ramírez, que iba en dirección a Quilpué, se estrelló contra el camión FY. 257, conducido por Francisco Pérez Herrera, que corría en dirección contraria. La violencia de la colisión produjo graves daños en los dos vehículos que se avalúan en la suma ya indicada. Ninguno de los dos conductores se encontraba ebrio.

LOS DIAS 10 AL 12 NO CORRE "RAPIDO"

VALPARAISO.— El tren expreso conocido con el nombre de "Rápido" que corre entre las estaciones de Puerto y Mapocho, no correrá por disposición de la Inspección de Transportes de los Ferrocarriles, durante los días sábado 10 al lunes 12 inclusive. Reanudará su carrera habitual saliendo a las 7.30 horas del martes para regresar de Mapocho a las 19 horas.

FESTEJAN HOY A LOS NUEVOS NORMALISTAS

VALPARAISO. — La Unión de Profesores de Chile, seccional Valparaíso, prepara una manifestación de camaradería para esta tarde a las 19 horas, en su local social. En esta oportunidad serán festejados con un cóctel y un acto artístico los nuevos normalistas egresados de la Escuela Normal de Viña del Mar, manifestación a la cual se han adherido la totalidad de sus socios.

LA ACADEMIA DE GUERRA NAVAL CELEBRO AYER SU ANIVERSARIO

VALPARAISO.— A mediodía de ayer se efectuó en los salones de la Academia de Guerra Naval, un cóctel que la Dirección de este instituto de estudios superiores de la Armada ofrecía a las autoridades civiles, navales y militares con motivo de cumplir 42 años de existencia.

Puede decirse que en este acto de carácter social se congregaron todos los jefes de la Marina que se encuentran actualmente en Valparaíso, advirtiendo entre las autoridades civiles la presencia del Intendente de la Provincia don Luis Garín M., del Alcalde don David Montané y de representantes de la prensa. Asistieron también la mayoría de los jefes en retiro que llegaron a expresar sus manifestaciones de simpatía al Director de la Academia, comandante don Jacobo Neumann y a su Sub director, Comandante don Jorge Barros González, motivo de este aniversario.

Ofreció la manifestación el comandante Neumann, quien hizo interesante reseña de la fundación y desenvolvimiento de la Academia de Guerra Naval y de la importancia que la corresponde en la formación de los futuros oficiales de Estado Mayor.

Después usó de la palabra el Vicealmirante en retiro y ex director de la Academia don Agustín Rodríguez, quien expresó que como chileno y como marino sentía profundo orgullo por la forma en que el Instituto desempeñaba su tarea transcendental dentro de la Marina de Guerra.

LIGA MARITIMA DE CHILE, CELEBRARA NUEVO ANIVERSARIO

VALPARAISO.— El próximo miércoles celebrará la Liga Marítima de Chile sus 39 años de vida, y el programa que fue aprobado en su última sesión, la iniciarán con un cóctel, que será servido en sus salones, y en dicha oportunidad serán entregados los premios del Concurso Fotográfico: el diploma de honor a la mejor Memoria de grado sobre temas marítimos; la medalla de oro al mejor oficial de la Marina Mercante y medalla de salvamento de vidas y actos heroicos de los voluntarios del Roto Salvavidas y sargento de la Armada Nacional que se distinguieron en los temporales del invierno pasado.

En esta misma fecha será inaugurada la Exposición Fotográfica con temas marítimos, en su sede social, y también serán exhibidas en esta ocasión las fotografías de la Antártida, tomadas por el Padre Stockins.

BOMBEROS RINDEN HOMENAJE A COLON

VALPARAISO.— Voluntarios de la Sexta Compañía Italiana de Bomberos "Cristóforo Colombo", en unión con voluntarios de la Séptima Compañía "Bomba España", concurrirán el lunes a las 9.30 horas, para colocar una ofrenda floral al pie del monumento a Cristóbal Colón, patrono de los sextinos, ubicado en la Avenida del Brasil. A las 10.30 horas, habrá una sesión solemne para distribuir los premios a los voluntarios que se distinguieron en 1952.

En esta oportunidad serán descubiertas las placas colocadas en distintos puntos del cuartel, con los nombres de los mártires del 1.o de enero. El salón de honor se llamará Humberto Gaggero C., la sala de máquinas, Guido Malfatti P.; la sala de guardia, Paolo Scorza R., y la bóveda de materiales, el nombre del ayudante de cuartelero Francisco Cisternas Y.

Con una competencia interna para seleccionar un equipo para la próxima competencia de diciembre y bautizo de nuevos voluntarios, seguido después de un almuerzo íntimo en su cuartel, finalizarán este año los festejos de aniversario.

TRASLADAN RESTOS DE SUS MARTIRES

VALPARAISO.— La Sexta Compañía de Bomberos, debido al duelo por la muerte de 2 de sus voluntarios en el trágico incendio del 1.o de enero, no pudo celebrar en ese mes el aniversario de su fundación. Cumplirá mañana y pasado con diversos actos para honrar la memoria de sus mártires y dar cumplimiento a la distribución de premios a sus voluntarios que resultaron acreedores por su actuación durante el año pasado.

Mañana a las 10 horas, todos sus voluntarios en traje de parada con asistencia de voluntarios de las demás compañías del Cuerpo de Bomberos de Valparaíso, se efectuará el traslado de los restos del recordado miembro de dicha compañía y 2.o Comandante del Cuerpo de Bomberos, don José Malfatti, fallecido hace más de 20 años desde el Cementerio N.o 1 al Cementerio N.o 3. También serán trasladados los restos de los mártires del 1.o de enero, señores Guido Malfatti Paolinelli y Paolo Scorza R., del Cementerio N.o 1 al N.o 3, donde reposarán en el Mausoleo de la Sociedad Italiana de Beneficencia.

DE ANIVERSARIO ESTA AERO CLUB VALPARAISO

VALPARAISO.— El Club Aéreo Valparaíso, cumple 18 años de activa labor el próximo lunes 12. Este nuevo aniversario encuentra a esta institución en un eficiente pie de progreso disponiendo de maestranza propia, algunas nuevas construcciones y con su material de vuelo considerablemente reforzado con la llegada de 6 modernas máquinas desde los Estados Unidos de Norteamérica. El programa del lunes contempla el bautizo de los nuevos aviones, una misa que será oficiada por el Capellán del Club, Reverendo Padre Sbarbaro, vuelos populares destinados al público, vuelos en formación, etc. y finalizará con un almuerzo que será servido en el Casino del Club a las 13 horas.

HONORES DE VICE-ALMIRANTE RECIBIO D. WENCESLAO VARGAS

VALPARAISO.— El Comandante en Jefe de la Escuadra Activa, contralmirante Francisco O'Ryan, comunicó por radio que el último miércoles de la "Esmeralda", vicealmirante en retiro don Wenceslao Vargas, había visitado el puerto "Capitán Prat" en donde se le ofreció un almuerzo de honor con motivo de haber sido ascendido a tan alto grado. El vicealmirante Vargas fue recibido a bordo con los honores correspondientes a su grado y igualmente fue despedido con las salvas de cañón de ordenanza. El lunes en la Escuela Naval se hará entrega de la espada, donada por los jefes de la Armada Nacional.

MUELLE PARA VIÑA DEL MAR

VALPARAISO.—El balneario de Viña del Mar carece de un muelle o desembarcadero, pese a considerado como el balneario de mayor atracción turística del Pacífico Sur. Por tal motivo se ha dado en ofrecer al turista o veraneante delicias del deporte del yachting, que carece de desembarcadero, se ha movido a los dirigentes de la Liga Marítima de Chile para solicitar una entrevista con el Mandatario, con el fin de interesarlo y poder cristalizar una idea acariciada desde años.

ESTUDIOS SOBRE UBICACION Y FINANCIAMIENTO.— Se buscará el mejor ubicación y se harán los estudios necesarios con el objeto de poder presentar un proyecto sólido, con su financiamiento y todo, etc., y lograr el concurso de las autoridades para llevarlo a la práctica a la brevedad posible.

GRAN EXPOSICION MARITIMA EN 1953

VALPARAISO.— La Liga Marítima va a organizar entre los meses de febrero y marzo del próximo año la Primera Exposición Marítima Nacional, torneo único en su género en Chile y posiblemente en América. Esta exposición tiene por finalidad mostrar directamente al público los grandes esfuerzos que diariamente se despliegan para aprovechar plenamente el mar, y por igualmente para dar a conocer al público, una forma de vida que solamente le otorga el mar a los hombres de coraje; esto es necesario que lo conozca todo chileno porque el destino está más en el mar que en la tierra.

AMPLIA VISION DE LA VIDA MARITIMA.—En esta oportunidad se exhibidas todas las actividades que están íntimamente relacionadas con el mar, su trabajo, sus riquezas, sus inquietudes de superación, sus aspiraciones y sus realizaciones.

Movimiento de vapores en Valparaíso

SURTOS EN EL PUERTO
MAULLIN, SANTIAGO, ARAUCO, MARGOT, RIO VERDE, ... JAMIN SQUELLA, ALMENDRAL, LONTUE, PUNTA ALICE, ... YU, SARQUIS I, PAPUDO, RIO BLANCO.
PUYEHUE, en el Dique.

LLEGAN:
—Hoy:
HERANGER, de Los Angeles.
SAN FERNANDO, de Iquique.
PILAR, para Antofagasta.
—Mañana:
ALLIPEN, de Iquique.

ZARPAN:
—Hoy:
LONTUE, para Antofagasta.
—Mañana:
HERANGER, para Los Angeles.
SARQUIS I, para Antofagasta.
RIO BLANCO, para Iquique.
—Lunes 12:
ARAUCO, para Buenos Aires.
—Martes 13:
ALLIPEN, para Arica.
SAN FERNANDO, para Iquique.
—Miércoles 14:
PUNTA ALICE, para Vancouver, B. C.

DEFIENDA SU PORVENIR CONSTRUYENDO
CASAS RIELOFF
FACILIDADES DE PAGO:
50% al contado o dentro de 6 meses.
saldo 24 cuotas mensuales. Casas desde $ 310 mil. 30 años de experiencia garantizan calidad. Visite casas construídas y en construcción.
Departamento Técnico de Casas Rieloff
Nueva York 80 Oficina 86, Teléfonos 65541 y 84588. Horas: de 10 a 12 y de 4 a 7 P. M.

CONSEJO NACIONAL DE COMERCIO EXTERIOR
DOLARES PROVENIENTES DE EXPORTACIONES DE VINO A HUNGRIA
Se pone en conocimiento del comercio importador de Santiago y Provincia, que opere en los rubros indicados en nuestra publicación anterior referente a la Negociación de Vinos con Hungría, que los plazos establecidos hasta los días miércoles 7 y miércoles 14 de octubre para la presentación de las solicitudes, han sido ampliados hasta el sábado 31 de octubre.
OSCAR HERRERA P.
Presidente

2 partidos para hoy en Santa Laura

Magallanes jugará de igual a igual con Audax

En el preliminar, Iberia quiere salir de "perdedores"

FUTBOLERIAS

ALGO ESTA ocurriendo en Santiago Morning. Mejor dicho, ha ocurrido todo el año. Ahí está para demostrarlo la actuación del conjunto "bohemio" en el campeonato, pobre, carente de todo relieve, opaca por demás. Una actuación que no corresponde a la capacidad de los valores que tiene el equipo. Ni menos a su tradición de equipo bien armado, de juego hábil. Algunos socios de la entidad nos han afirmado que la causa de todo esto está en las relaciones poco cordiales que ha sostenido el directorio con los jugadores. A muchos de ellos no se les ha cumplido el contrato. Se dice —por ejemplo— que Hormazábal y Díaz no jugaron en el último match sencillamente porque se cumplió el plazo en que debía habérseles entregado una determinada cantidad de dinero de su prima y como no ocurrió así, optaron no seguir integrando el conjunto. De Oscar García —excelente insider con quien se ha cometido varias injusticias como postergarlo por jugadores inferiores en todo sentido— se dice que firmó un convenio mediante el cual actuará hasta fines de año, quedando luego en libertad de acción. La razón es de carácter económico también.

——ooOoo——

VALOR DE INDUDABLE capacidad, Pablo Hormazábal, no ha tenido suerte en Santiago Morning. Hace tiempo que la defensa bohemia está reclamando un zaguero de sus aptitudes, pero no se le incluye. Nadie sabe las razones, si el mismo jugador. Pero lo más curioso es que en días pasados Hormazábal fue llamado por el directorio del club y se le llamó la atención por haber proferido ofensas en contra de un señor Jofré, de la directiva. A Hormazábal "lo golpearon" porque él —correcto como pocos— jamás ha dicho nada contra nadie ni mucho menos conocer a la persona aludida. Pero lo más grande es que a pesar de su talla de excelente jugador, Hormazázal no le cuesta un solo peso a Santiago Morning. Juega gratis hace tiempo, o bien, optó por hacerlo así dada la situación económica existente con varios jugadores.

——ooOoo——

COMO ES LOGICO, se produjeron algunas divergencias de puntos de vista en la reciente asamblea del club Magallanes, pero, por sobre eso, quedó a firme un hecho cierto: todos quieren trabajar por la vieja Academia, reverdecer sus laureles. Con vistas a la formación del equipo de 1954, la asamblea presidida por don Hidalgo Ceballos, acordó instituir una cuota extraordinaria entre los socios. El tesorero del club formuló en este mismo sentido, una indicación que era indudablemente la más práctica y positiva: que en lugar de solicitar una sola cuota a los socios, se doblaran las cuotas mensuales. Esto, junto con resultar más cómodo y fácil para los asociados, permitiría al club reunir en un año una suma realmente apreciable y sobre bases seguras.

——ooOoo——

HAY MUCHAS posibilidades de que en enero próximo se presente en canchas chilenas el equipo de Palmeiras. El cuadro brasileño jugaría tres o cuatro partidos, siendo probable que sus dos primeros rivales sean Colo Colo y Palestino. Luego enfrentaría a la Selección Nacional que a esas alturas estaría finalizando su preparación para las eliminatorias del Mundial, y se despediría frente a Wanderers o Everton.

——ooOoo——

SIN EL CONCURSO de dos piezas muy valiosas en su defensa tendrá que actuar Audax esta tarde: Cortés y Olivos, sancionados por el Tribunal de Penalidades. Se cree que Massaro entrará a cubrir la plaza de Olivos, en tanto que Isaac Carrasco pasará a ubicarse en el puesto que deja vacante Cortés.

——ooOoo——

EN CAMBIO, un equipo que se presentará reforzado, o por lo menos, con su poderío habitual, será Universidad de Chile, que mañana en Santa Laura enfrenta a Unión. Se anuncia la reaparición de Arias y Musso en el ataque, mientras que lo propio hará Silva en la defensa.

——ooOoo——

SIGUEN LOS "reentré". En Wanderers aseguran que en el arco estará mañana René Quitral frente a Universidad Católica. Y por su parte, en el conjunto colegial, Horacio Cisternas retornará a su puesto de director de ataque.

——ooOoo——

FUERA DE LAS suspensiones de un partido a Cortés y Olivos, el Tribunal de Penalidades sancionó en dinero a otros players. $ 1.000 a Mardizza de Everton, Rodríguez de la "U" y Armijo de Green Cross; $ 2.000 a José García de Palestino; amonestación a Rubén Aguilera de Santiago Morning, Bello e Isaac Carrasco de Audax.

PUNTALES.— Manuel Salamanca reaparece hoy en la delantera del Magallanes, que tiene un duro compromiso frente al Audax. En la foto aparece acompañado de Juan Cuevas, otro de los puntales de la "academia".

Pero su rival es Santiago Morning

EN LA TIENDA de Iberia, hay esperanzas que pueda salir de "perdedores", en la presentación que cumplirá esta tarde en el programa doble de Santa Laura, frente al Santiago Morning, en un match preliminar que marcará el comienzo de la disputa de la 18.a fecha del campeonato profesional de fútbol. El cuadro azulgrana está acomplejado con su desmedrada posición de "colista" absoluto del certamen. Le ha acarreado un nerviosismo justificado el no haber podido conseguir ningún triunfo en sus 17 actuaciones. Un hecho que nunca había ocurido antes, provocando un verdadero drama en sus dirigentes y una baja en la moral del cuadro. Sus posibilidades para hoy son escasas, no obstante que el adversario viene realizando una labor que no ha conformado por su irregularidad. Los bohemios no han conseguido afianzar su desempeño, mostrando debilidades que le han acarreado contrastes inesperados. Ha claudicado en instantes donde más necesitaba de entereza, Con todo, lleva esta tarde una marcada opción sobre el colista, que si se da la lógica, no puede aspirar a otra cosa que no sea a una formidable sorpresa.

Así formarán:

SANTIAGO MORNING: H. Fernández; Wirth y Torrejón; Meneses, Fernández y Pacheco; Aguilera, Hormazábal, Paraja, García y Díaz;

IBERIA: Martínez; Logán y Villablanca; Lantadilla, Miranda y Díaz; Vásquez, Zárate, Dunevicher, Beltrán y Valdenegro.

Se completará la reunión de hoy, con el encuentro encargado a Audax Italiano y Magallanes, este último que viene de franca alza, manifestada en sus tres triunfos consecutivos. Acusó un espíritu grande de lucha, una garra que no se le conocía. Porfiado y tesonero, el cuadro albiceleste puede dar hoy cuenta de los verdes. Su chance es indudable, bastándole repetir la performance rendida ante Wanderers, para hacer suyos los 2 puntos. Audax está obligado a cuidarse mucho, frente a un rival que ha encontrado su mejor camino, que está envalentonado con sus recientes satisfacciones y que no cejará en mantener a firme su recuperación.

Los equipos:

MAGALLANES: Neyra; Morales y Cuevas; Godoy, Rivas y Albornoz; Maturana, Salamanca, Flores, Valdés y Soto.

AUDAX ITALIANO: Chirinos; Bello y Olivos; Massaro, Vera e I. Carrasco; Carrasco, Alvarez, Espinoza, Tello y Martínez.

SIEMPRE RINDE.— Guillermo Fernández ha vuelto al cuadro "bohemio", donde está rindiendo en gran forma. Hoy tendrá trabajo para contener al entusiasta ataque del Iberia.

EL DIPUTADO SEÑOR SERGIO OJEDA DOREN, presidente de la Comisión de Educación Física y Deportes de la Cámara, hace uso de la palabra para manifestar su propósito de dictar una Ley de Educación Física amplia. Están a su lado el profesor Georges Lerousseau, el administrador del Estadio Recoleta, señor Desiderio Pineda, y el diputado señor Juan Puente.

DEBE IRSE A LA DICTACION DE UNA LEY DE EDUCACION FISICA

Procurar la dictación de una ley integral de la Educación Física y dar al Instituto, en donde los técnicos se forman, un local moderno, fueron las conclusiones principales de la reunión celebrada en la mencionada Escuela Universitaria.

Invitados por el Director del Instituto, Dr. Bisquertt, asistieron a esta reunión los parlamentarios señores Sergio Ojeda, Juan Puente, Jorge Meléndez, Humberto Pinto Díaz, el Director del Departamento de Deportes, General Ducaud; el presidente de la Asociación de Profesores de Educación Física, señor Luis Gilberto; los profesores del Instituto, señores Víctor San Martín, Rosauro Salas, Alfonso Santibañez, Manuel Valenzuela, Alberto Palma y Zwonimir Ostoic.

El Dr. Bisquertt hizo una documentada exposición de los problemas de la Educación Física Chilena, del olvido en que se mantiene a los escolares —base del deporte del futuro—, de lo rezagado que va quedando Chile en el movimiento universal de la Educación Física, y de lo precario de las instalaciones del Instituto que forma los profesores y de la necesidad que existe de dotarlo de un nuevo y moderno local.

El diputado Sergio Ojeda manifestó que con el apoyo de S. E. el Presidente de la República y parlamentarios, estaba seguro de que se dictaría una ley total que abordaría todos los problemas actuales. En iguales términos habló el señor Puente, y el señor Humberto Pinto Díaz dijo que se preocuparía especialmente del nuevo local del Instituto. El General Ducaud manifestó que él deseaba también la dictación de una ley. Los profesores señores Rosauro Salas y Víctor San Martín, hablaron destacando otros aspectos del problema de la Educación Física.

La reunión en la cual los visitantes fueron festejados con un cóctel servido por las alumnas del Instituto, se desarrolló en un ambiente muy cordial, quedando la impresión de que habrá una lucha común de todos los sectores interesados por la dictación de una ley.

CUADRANGULAR DE FUTBOL AHORRONAC

La Asociación Deportiva Ahorronac, del Banco del Estado ha organizado un campeonato cuadrangular de fútbol con participación de equipos de Temuco, Talca, Banco de Chile de esta capital y Ahorronac, torneo que tendrá lugar en la cancha del Estadio El Llano.

Esta competencia se realizará con programas dobles, iniciándose esta tarde a las 15 horas con los partidos entre Ahorronac de Talca con Banco de Chile, y a las 16.30 horas, Ahorronac de Santiago con Ahorronac de Temuco. Mañana a las 10 horas, Ahorronac Temuco con Ahorronac Talca, y a las 11.30 horas, Banco de Chile con Ahorronac Santiago. El lunes, a las 10 horas, Ahorronac Temuco con Banco de Chile y a las 11.30 horas, Ahorronac Talca con Ahorronac Santiago.

COMO VAN

La posición de los equipos que intervienen en el campeonato profesional de fútbol, al iniciarse hoy la disputa de la 18.a fecha oficial, es la siguiente:

1.o Colo Colo, con 28 puntos.
2.o Palestino, con 23.
3.o Universidad de Chile, con 21.
4.o Audax Italiano, con 20.
5.os Ferrobadminton y Wanderers, con 19.
7.os Everton y Green Cross, con 18.
9.o Universidad Católica, con 17.
10.o Unión Española, con 16.
11.os Magallanes y Rangers, con 13.
13.o Santiago Morning, con 11.
14.o Iberia, con 2 puntos.

REUNION TENDRAN LOS ANTIGUOS DEPORTISTAS

Mañana, a las 10.30 horas, en el local de calle San Camilo número 340, se efectuará la junta general ordinaria de socios del Círculo de Antiguos Deportistas "Juan Ramsay F.". En este acto se conocerán las siguientes materias: revisión de los reglamentos internos; nuevo contrato de concesión del club; inauguración de la biblioteca; aniversario de la institución; campaña de nuevos socios; y donaciones recibidas por la entidad.

CON 3 PARTIDOS EMPIEZA LA TEMPORADA OFICIAL DE POLO

Hoy se inicia la temporada oficial de polo, con los partidos que se harán en la cancha del Club de Polo y Equitación San Cristóbal, en disputa de la Copa "Osvaldo Silva" y copa "Gonzalo Herreros".

Comenzará la reunión a las 14.30 horas, con el match inicial de la copa Osvaldo Silva, encargado a los equipos Melipilla y Coraceros, que comprenderá 4 chukers de 7 minutos. En seguida, por el trofeo "Gonzalo Herreros", se medirán los conjuntos de El Bosque con Graneros y San Pedro con Universidad Católica. Se harán en 6 chukers de 7 minutos.

Los equipos: MELIPILLA: Miguel Etchepare, Jaime García Huidobro, Eduardo Yrarázaval y Hernán Videla; CORACEROS: tenientes Carlos Haensel, Manuel Rodríguez y Antonio Peirano y capitán Iván Cáceres; EL BOSQUE: Fernando Braun, Jaime Figueroa, Francisco Rencoret y Hernán Braun; GRANEROS: Gregorio Correa, Hernán Troncoso, Alfonso Rencoret y Hernán Correa; SAN PEDRO: Ernesto Lavín, Patricio Vial, Max Lavín y Gustavo Larraín; UNIVERSIDAD CATOLICA: Juan Unzurrunzaga, Jaime Zegers, Julio Zegers y Alfonso Chadwick.

EN UNA REVANCHA: SAN LUIS-OBRAS PUBLICAS

En la cancha N.o 5 del Estadio Popular Alonso e hijos, se medirán hoy con tres equipos, los clubes Obras Públicas con Deportivo San Luis, en disputa, por 2.a vez, del trofeo "Médicos de Bienestar", que se halla en poder de la entidad nombrada en último término.

La reunión comenzará a las 14.30 horas, con el partido de los terceros equipos de las mismas instituciones.

FOTOGRAFIAS DE ESTUDIOS ARTISTICOS SOBRE MODELOS
A dibujantes y aficionados, presentamos fotos naturales de las más famosas y bellas modelos.
Solicite fotos-catálogos y foto tipo postal de muestra, remitiendo $ 45 (estampillas), en carta certificada a:
Estudios Artísticos - Clasif. 313 - Sn. Bernardo

SE NECESITA NIÑERA
con buenas recomendaciones, libreta, carnet y certificado de antecedentes. Edad, arriba de 35 años, buen sueldo, para cuidar una guagua.
MONJITAS 513
DEPTO. 42 — 4.o PISO
TELEFONO 36096

VIAJE VIA LA PANAMERICANA
COMODO Y SEGURO
QUILPUÉ · VIÑA DEL MAR · V. ALEMANA · CALERA · QUILLOTA · VALPARAISO · SANTIAGO
ANDES MAR BUS
"LOS RAPIDOS DE CHILE"
AV. BALMACEDA 1114-FONO 64149

FITTINGS, VALVULAS desde 1/4 a 8"
EL MEJOR SURTIDO Y EL MEJOR PRECIO
Especialidad en Ferretería para Industrias
"FERRETERIA PARIS"
ALAMEDA B'OHIGGINS 44 - FONOS 60379 85174

A todo chileno de toda clase social
Coopere patrióticamente adquiriendo acciones de la primera Fábrica AUTOMOTRIZ de Sud América que se establecerá en Valparaíso, Chile.
TEIXID CHILEO AUTOMOTRIZ S.A.I. 6 30°
Productos a producir por esta Sociedad Anónima Industrial: Chassis completos para microbuses, camiones, camionetas, Station Wagons, Jeeps, tractores y el automóvil más barato y económico del mundo. Productos elaborados con materia prima nacional y propulsados con el motor de 6 cilindros en V de 30° TEIXIDO, el primero en el mundo de este diseño con las siguientes características: 120 HP. 4.500 r. p. m. Relación de compresión 8, 5 a 1, con un rendimiento de 10 kilómetros por litro de gasolina corriente colocado en un automóvil standard de 5 asientos.
Otros adelantos y mejoras que tendrán estos productos:
1) Nuevo sistema de frenos mecánicos de triple seguridad, eliminando el peligroso freno hidráulico a base de líquidos y con una relación de frenaje sumamente liviana y más potente en un 30% en cada tambor de freno.
2) Nuevo muñón irrompible de doble seguridad.
3) Nueva caja de velocidades con cambios mecánicos sincronizado, sin varillas con pedal automático.
4) Muchos otros adelantos generales con un costo sumamente económico calculado en moneda chilena.
A toda persona que desee adquirir acciones de esta nueva industria que tendrá un mercado consumidor muy grande y que será toda Sud América, pues nuestros productos resultarán más baratos fabricados en CHILE con pesos chilenos, que hechos en el extranjero con dólares.
Mayores antecedentes e inscripción de ACCIONISTAS en CHACABUCO 2076, VALPARAISO.
P. TEIXIDO M.

AGOTANDOSE
los ejemplares de la última edición 1951-52, con "Apéndice" de teléfonos hasta abril 1953, del
LIBRO VERDE
Pedidos: fono 68063
Asimismo, advierto al comercio que una nómina de Casillas que se vende en el Correo Central no corresponde a ninguna de mis periódicas publicaciones de esta materia.
Y dejo constancia que la MARCA REGISTRADA de la Guía Verde es de mi exclusiva propiedad, según Título N.o 89.912, del 4 de noviembre de 1949, aunque es usada sin mi autorización para dicha nómina de Casillas por el mismo
PLAGIARIO

REPUESTOS
Ollas "EKCONOMIC"
LA IMPORTADORA
M. COUSIÑO 199
OF. 818

COMEDORES
Chippendale, Sheraton, Normando, Rústicos, modernos, Reina Ana,
TENGO ORDEN DE LIQUIDAR
Facilidades de pago.
NICANOR MARTICORENA
CASA DE REMATES
MONEDA 778

Casimires OVEJA UNICO
DEPOSITO OFICIAL DE LA FABRICA
VENTAS AL DETALLE
EXISTENCIA RENOVADA EN
RAMON NIETO 921
(EDIF. BANCO ESPAÑOL CHILE)

1492 1953
Tierra...! UD. DESCUBRIÓ ORDINA
DESCUBRIÓ COLÓN
MOD. 516-X-B
MOD. 526-X
TOCADISCOS 3 Velocidades
MOD. Q-315-B
MOD. 5Q-24-C
DISCOS
SABADO ABIERTO TODO EL DIA
MOD. V-9-3
MOD. Q-17-B
RCA VICTOR
ORDINA
ALAMEDA 2981 FONO: 92661

PROGRAMA DOBLE DEL LUNES.—

DOS PARTIDOS DE IGUAL JERARQUIA: FERRO-GREEN Y PALESTINO-RANGERS

De excelente puede calificarse el programa doble a cumplirse el lunes en el Estadio Nacional, dando término a los partidos de la 18.a fecha del Campeonato de Fútbol Profesional. Green Cross enfrenta a Ferrobadminton y Palestino se coteja con Rangers.

La de Ferro y Green es una campaña realmente buena y semejante. Aquel tiene 19 puntos, uno más que su adversario, ventaja que sacó hace pocos días atrás al empatar con Colo Colo. Un antecedente inmejorable. Pero ocurre que su adversario también lo posee, ya que a su vez le arrebató un punto al líder en ambas ruedas. Y en su presentación más reciente batió a Rangers, jugando en Talca. Como se ve, un match que enfrentará a fuerzas parejas e igualmente calificadas, y que promete una exhibición de contornos sobresalientes.

PALESTINO-RANGERS.— El encuentro de fondo del lunes en Ñuñoa está rodeado de todas las características de un clásico. Ya en el Ascenso hubo una lucha intensa entre estos mismos conjuntos que ahora, en el círculo de privilegio, ha adquirido mayor jerarquía y trascendencia. Palestino es el segundo en la tabla de posiciones y ese solo antecedente está indicando su capacidad. Pero porque necesita mantener esa ubicación, a la expectativa de cualquier traspiés albo, tendrá que jugar mucho y bien en esta ocasión. Rangers ha mejorado admirablemente en los últimos tiempos. Es un equipo bravo, de gran espíritu de lucha, bien armado. Y aquí en Santiago es donde mejor y más ha rendido. Y es lógico vaticinar ahora una superación de su parte, dado que enfrenta a un rival que ya le es clásico.

ESTADIO-AGUA POTABLE EN FUTBOL DE LA ADIP

El programa del campeonato de fútbol de la Asociación Deportiva de Instituciones Públicas, ADIP, que se cumplirá hoy en distintas canchas, consulta los siguientes partidos:

Serie de honor.— Cancha LAN a las 15 horas, LAN con Tranvías, dos teams; cancha Norteamérica, 15 horas, Huelén con Municipal dos elencos; cancha Hospital Clínico, 15 horas, Hospital Clínico con Caminos, dos equipos.

Serie de Ascenso: Cancha Barrancas, 15 horas, J. Gómez Millas con Contraloría, dos elencos; Estadio Nacional, cancha N.o 2, a las 15 horas, Estadio con Agua Potable dos elencos; cancha Alonso N.o 3: 15 horas, ANES con Impuestos Internos, dos equipos; Estadio Nacional, cancha N.o 9: 15 horas, Prisiones con Minedue dos teams; cancha Alonso N.o 4, a las 15 horas, Correos con Caja de Seguro, dos equipos; y Estadio Nacional, cancha N.o 8, a las 16 horas, Hospicio con Cámara de Diputados; primeros equipos.

Ex árbitros de boxeo se reúnen esta noche

Antiguos árbitros de boxeo y ex dirigentes de este deporte, se reunirán esta noche en una comida íntima, en el Club de la Unión, a fin de hacer recuerdos de aquellos tiempos cuando dirigían combates de la llamada "época oro" del box chileno. Conocidos hombres de negocios, de la banca y profesionales, se congregarán en esta oportunidad alrededor de una mesa para evocar los grandes encuentros que sostuvieron pugilistas que llenaron toda una época para el deporte nacional. Para esta comida se han inscrito los señores Federico Helffman, Alvaro de la Sruz, doctor Víctor Vargas, Waldemar Coutts, Fernando Fantini, Ventura Debezzi, Antonio Carmona, Oscar Anguita, José López Buendía, Guillermo Orchard y otros tantos deportistas que en otros tiempos estuvieron ligados al boxeo.

Campeonato local de box

10 PELEAS FINALES HAY ESTA NOCHE

CARLOS NAVARRETE.— Valiente y fuerte golpeador que en frentará a Orlando Parra en la rueda final del torneo de box de esta noche.

JOSE PALMA.— Habilidoso peso mosca que cuenta con todos los atributos para clasificarse campeón de Santiago.

EN EL RING DEL ESTADIO CHILE

En el Estadio Chile se efectuará esta noche a las 21.30 horas, la reunión final del Campeonato de Boxeo Amateur de Santiago ocasión en que veinte aficionados subirán a ceñirse los diez títulos de campeones.

Este festival dará motivo para una fiesta deportiva, social y artística, por cuanto la Asociación Santiago rendirá un homenaje a España en la persona del Embajador que asistirá al espectáculo con la representación diplomática de este país. Asistirán también, invitados especialmente, por la dirigente del boxeo local, el Director del Departamento de Deportes señor Elías Ducaud; el presidente del Consejo Nacional señor Alejandro Rivera; el presidente de la Federación señor Carlos Klockmann; los honorables diputados señores Sergio Ojeda, Florencio Galleguillos y Humberto Pinto Díaz, y un grupo de artistas chilenos y extranjeros entre los que figura Alejandro Lira.

La Asociación Santiago que preside don Alberto Serrano Ortiz, en su afán de difundir el boxeo en la capital, ha invitado, a alumnos de varias escuelas, como por consiguiente a grupos militares de diversos regimientos de Santiago. La banda instrumental de la Fuerza Aérea, cedida gentilmente por el Comando de la Fach, amenizará este espectáculo que promete alcanzar contornos lucidos.

La programación completa para esta noche se ajustará al siguiente orden de peleas:

Mosca: José Palma (Tranviario) con Humberto Marín (Vega-Mapocho).

Gallo: Luis Farías (CIC) con José Pavez (México).

Pluma: Manuel Agusto (U. Mutualista) con Roberto Pulgar (Cía. de Electricidad).

Liviano: Manuel León (C. Atlético) con Manuel Peña (Cía. de Gas).

Mediomediano liviano: Jorge Mayorga (Cía. de Gas) con César Sepúlveda (Cía. de Electricidad).

Mediomediano: Carlos Romo (Cía. de Gas) con Juan Valdés (Cía. de Gas).

Mediano liviano: Orlando Parra (Cía. de Electricidad) con Carlos Navarretó (C. Atlético).

Mediano: Daniel Reinoso (C. Atlético) con José Torres (Cía. de Gas).

Mediopesado: Héctor Cabrini (C. Atlético) con Ramón Zamorano (Cía. de Gas).

Pesado: Carlos Zárate (Cía. de Gas) con Fernando Malkowsky (C. Atlético).

DANIEL REINOSO.— Que esta noche tendrá un difícil rival en José Torres en el Estado Chile en disputa de título mediano.

HOCKEY

EN VALPARAISO EMPIEZA HOY EL 11.o CAP. NACIONAL

Organizado por la Federación respectiva se dará comienzo hoy, en Valparaíso al 11.o Campeonato Nacional de Hockey sobre Patines. Existe la creencia de que este certamen será el más lucido y de mayor relieve de cuantos se ha disputado hasta ahora, ya que se ha logrado reunir a un buen número de equipos, todos con posibilidades parejas.

El grupo está encabezado por el conjunto seleccionado de Santiago, actual poseedor del título, y que tendrá que defenderlo frente a las representaciones de Valparaíso, Viña del Mar, Universidad Católica y Concepción. Valparaíso, dada su condición de local, aparece como un oponente de evidente riesgo. Lo mismo que Viña del Mar, dispuesto a recuperar el cetro que hiciera suyo en 1951. Por su parte, Universidad Católica, surge como un adversario muy calificado toda vez que llega al torneo con el título de subcampeón de Chile. En cuanto a Concepción, el único representante del hockey sureño, constituye toda una incógnita, no obstante que siempre ha cumplido actuaciones de mérito frente a los cuadros de otras zonas que han visitado la ciudad penquista.

Los organizadores del torneo han logrado reunir una gran cantidad de premios, contándose entre otros, uno donado por el Departamento de Deportes del Estado, otro del Consejo Nacional de Deportes, Asociación Valparaíso, Casa Eiffel, Fernando Frohman, Vicente Meza y varios otros donados por la industria y comercio de Valparaíso.

EN LINARES ACTUARA TEAM DE LA NACION

En el tren que sale a las 8.30 horas desde la Estación Central, se dirigirá hoy a Linares, el conjunto de fútbol del Deportivo LA NACION, Sección Talleres Gráficos, quien se presentará mañana en esa ciudad, frente al Deportivo Hotelero.

La delegación irá a cargo de los señores Juan Carvajal y Carlos Ríos, y la integrarán los jugadores: E. Yáñez, E. Muñoz, E. Virumbrales, E. Carvajal, E. Campusano, L. Caballero, L. Ballarino L. Olivares, C. Castillo, H. Duarte, A. Céspedes, G. Rojas, G. Escalante y E. Rojas.

En este encuentro se disputarán los trofeos donados por la Revista Radiomanía, Chile Textil y Revista Brasil.

TEMAS LIBRES

EL Presidente de la República ha dicho que "el Estado no intervendrá en la dirección del deporte".

Es una expresión que equivale, en proporción, al primer puesto en una Olimpíada o a un campeonato mundial. Significa ella que el Gobierno está perfectamente bien compenetrado de la labor organizativa, técnica y progresiva que hace el deporte, y que, en consecuencia, no necesita inmiscuirse en su marcha ordinaria. Es un reconocimiento a la labor de nuestros más altos dirigentes, y también a aquellos que, asumiendo un papel aparentemente secundario, son tanto o más esforzados y capaces que quienes aparecen en un primer plano.

El gran público deportista, el que se alimenta de espectáculos y de las emociones que éstos le proporcionan, es posible que no aprecie en su real medida este elogio sincero que el Primer Mandatario ha hecho a Elías Ducaud, a Alejandro Rivera y sus huestes, verdaderos pilares de granito del deporte chileno. Pero, por lo menos, ese gran público que llena los Estadios, ya que con un motivo de acercarse más al buen aire y al sol, o por cariño y adoración a sus ídolos, debe saber que en nuestros país el complejo problema del deporte, con sus conexiones más inmediatas —mujeres, niños, estudiantes y obreros—, marcha por el camino bueno y con paso firme.

En proporción, Chile debiera figurar entre los primeros del mundo en estas actividades, si tuviéramos las mismas comodidades materiales que otros países. Pero no las hay, y de ahí la lucha constante y sacrificada. Nos sobra entusiasmo, amor propio y deseos de sobresalir. Tenemos exacta noción de lo que hay que hacer y cómo se debe hacer; pero por falta de medios, los técnicos en la materia no pueden desarrollar una labor verdaderamente productiva y beneficiosa. Nuestro Instituto de Educación Física fue el primero en América del Sur y se ha quedado ahí, por carecer de un local adecuado y de recursos materiales mínimos. Recién ahora, los parlamentarios amigos del deporte, encabezados por Sergio Ojeda Dorén, están empeñados en salir adelante con una Ley de Educación Física, que sería grande y permanente solución para las inquietudes y necesidades del deporte nacional. Faltan estadios, canchas, gimnasios y piscinas, en las provincias, principalmente, y también en la capital. No es cierto lo del centralismo. Eso es cuento antiguo. A todos alcanza el problema por igual y en su debida proporción.

No es fácil abarcarlo todo de una vez; pero hay razón para quedar optimistas, por el momento, con los propósitos y ofrecimientos del Primer Mandatario, sobre todo con este generoso anticipo suyo, al reconocer que el deporte está bien y que el Gobierno no necesita intervenir en la dirección y control de sus actividades.

Hay plena confianza en la capacidad y diligencia de los dirigentes y organismos superiores del deporte chileno. Ojalá sea este triunfo el punto de partida para una jornada nueva y grande, risueña en realizaciones y en éxitos mejores, tal como la desean todos los buenos soldados de tan noble causa.

BYE.

S. E. INAUGURARA MAÑANA, EN LINARES, "SEMANA DEL DEPORTE"

Con asistencia de S. E. General don Carlos Ibáñez del Campo se inaugurará mañana en Linares la Semana del Deporte, organizada por el Consejo Local de Deportes de esa ciudad. Los diversos actos a cumplirse y que se prolongarán hasta el domingo 18 consultan los números siguientes:

Domingo 11.— Apertura de la Semana del Deporte por el atleta internacional Raúl Inostroza que encenderá la Llama Olímpica.

2.30 horas: Desfile de todas las asociaciones y clubes afiliados.

Coronación de la Reina del Deporte.

Discurso del Director de Deportes del Estado, General Elías Ducaud y de don Carlos Aburman por el deporte de Curicó.

Pruebas de atletismo y ciclismo.

Lunes 12.— Fútbol: Santiago Morning con la Selección de Linares.

Martes 13.— Pimpón: Raúl Riveros con Miguel Flores.

Miércoles 14.— Básquetbol: Famae con Selección de Linares.

Jueves 15.— Atletismo: Maratón de los Barrios.

Viernes 16.— Boxeo: Competencia entre clubes locales.

Sábado 17.— Ciclismo: Pruebas con recorrido de 36 kilómetros.

Domingo 18.— Fútbol: Linares con San Javier, por el Campeonato Nacional de Fútbol.

Como clausura se efectuará una comida a las delegaciones y autoridades de Linares.

ATLETISMO HABRA HOY EN VICTORIA

Para hoy y mañana se anuncia en Victoria, un torneo de novicios de la Asociación Atlética de esa ciudad, a desarrollarse en la pista del Estadio Municipal. De esta manera la entidad victoriana da cumplimiento al programa de la presente temporada, que se inició la semana anterior, pero que debió suspenderse a causa de la lluvia. Así y todo, alcanzó a desarrollarse una etapa, obteniéndose estos resultados:

LANZAMIENTO DEL DARDO.— 1.o) Jorge Standen (V) 45'91; 2.o) Gustavo Schneider (V) 39.96 mts., y 3.o) Celso Riquelme (B) 36.03 mts.

LANZAMIENTO BALA.— 1.o) Gustavo Schneider (V) 11.60 mts.; 2.o) Alfredo Meynet (V) 11.06 mts., y 3.o) Carlos Contreras (L), 9.40 metros.

LANZAMIENTO DISCO.— Alfredo Meynet (V) 36.01; 2.o) Gustavo Schneider (V) 35.65 metros, y 3.o) Carlos Contreras (L) 28.15 metros.

100 METROS PLANOS.— 1.o) Carlos Schneider (V) 12,2; 2.o José Concha (B), 3.o) Luis Aravena (B) y 4.o) Rosendo Correa (L).

400 METROS PLANOS.— 1.o) Carlos Riffo (L); 2.o) Antonio Cartañón (V); 3.o) Carlos Schneider (V); 4.o) Carlos Jaccard (B); 5.o) Luis Aravena (B); 6.o) José Concha (B).

1.500 METROS PLANOS.— 1.o) Humberto Riffo (L), 4.34, y 2.o Enrique Valenzuela (V).

5.000 METROS PLANOS.— 1.o) Luis Valenzuela (V), 2.o) Enrique Valenzuela (V).

Entre los registros obtenidos destaca por lo promisorio los 45.91 metros que consiguió Jorge Standen en el lanzamiento del dardo; igualmente el tiempo de 58.2 segundos que anotó Carlos Riffo, del Liceo de Hombres, que ganó en acción cómoda. Además se adjudicó los 1.500 metros con 4.34 minutos. De ahí pues que se esperen buenas marcas en el certamen que se inicia hoy, y que contará con un atractivo especial: competencia para damas, y en las cuales se hallan inscritas 17 participantes.

SANHUEZA Y SALAS SE VAN HOY A COLOMBIA

Con la participación de Colombia, Ecuador, Chile, Brasil y Perú comienza hoy en Cali, el Campeonato Sudamericano de Tenis por la "Copa Mitre", y el sudamericano juvenil por la "Copa Patiño".

El mencionado certamen en que se disputa la Copa instituida en 1920, a la manera de la Copa Davis, está llamado a tener un desarrollo interesante, pues tres de los cinco países participantes destacan equipos de considerable poderío.

Desde luego, cabe mencionar a Colombia, cuyo equipo contará con la colaboración del checoeslovaco Wladimir Cernik, nacionalizado en ese país, y de los elementos locales Bejar y Faccini, de estimable capacidad técnica.

Brasil cuenta en su equipo de la "Copa Mitre" a Armando Vieira y a Manuel Fernández, dos elementos destacados en el tenis sudamericano.

Por su parte, Chile, contará con su campeón Luis Ayala y Carlos Sanhueza, número dos, y como reserva Iván Salas, joven jugador que demostró progresos evidentes.

PARTEN HOY. — A las 17 horas de hoy por vía Panagra, parten a Lima para seguir de ahí viaje a Colombia, Carlos Sanhueza e Iván Salas, quienes se juntarán en Cali con Luis Ayala que viene de Estados Unidos.

Chile jugará en la próxima semana con el ganador de Colombia-Ecuador. Lo más posible es que lo haga con el primero de estos países.

SERVICIO DE COBRANZA JUDICIAL DE IMPUESTOS

REMATE JUDICIAL

COMUNA PROVIDENCIA

Por resolución de fecha 15 de septiembre del año en curso, del 2.o Juzgado Civil de Mayor Cuantía de esta ciudad, recaída en los autos por cobro de la Contribución de BIENES RAICES, caratulados "Fisco con Deudores Morosos", expediente N.o 9.035, se ha fijado el día 20 de octubre próximo, a las 15 horas, para que tenga lugar el remate de las siguientes propiedades de la COMUNA DE PROVIDENCIA:

ROL	NOMBRE — DIRECCION	AVALUO
62	Elena Calderón vda. de R.; Alf. Real 1057	$ 400.000.—
109	Suc. Daniel Martner (hoy, Marcelo Etcheverry O.); Almirante Bird 2030, st. 3	270.000.—
137	Elvira Barros H.; Almirante Pastene 130	840.000.—
179	Alberto Méndez B.; Alvarez Condarco 960	220.000.—
365	Guillermo Castillo B.; A. Varas 1101	730.000.—
403	Homero Figueroa H.; A. Varas 1895	540.000.—
667	Adolfo Miranda A.; Bustos 2142 y 2128	650.000.—
858	Agustín Undurraga U. (Suces.); Cano y Aponte 1045	140.000.—
932	Gabriela Montes M.; C. Moria 1500	290.000.—
967	Ernesto Jacobsen G.; Carmen Silva 2345	665.000.—
1218	María Valdés de G.; Condell 93	1.030.000.—
1312	Andrés Benforado E.; Condell 506	1.023.000.—
1601	Dante Macari y otro; D. Almagro, st. 12-Z.	256.000.—
1629	Enrique Correa F. y otro (hoy, Blanca García de López); D. Almagro, st. 16-J. (2902)	184.000.—
1664	Luis A. Castro E.; Dr. Joel Rodríguez 999	515.000.—
1749	Guillermo Saúl L.; Dr. M. Barros Borgoño 374	480.000.—
1847	Jorge Rivera V.; El Bosque 115	345.000.—
1878	Elma Elphic de K.; El Bosque 959	740.000.—
2610	Mario Navarro Arrau; Francisco Bilbao 2834, st. 35	232.000.—
2896	Guillermo Rodríguez; General Parra 703	490.000.—
3158	Angel Valencia M.; Gmo. Edwards Matte 2632, st. 11-D	200.000.—
3381	Germán Marcel Molina; Hindemburg 616, esq. N. O. de Salvador	630.000.—
3598	Jacinto Ortega B.; Holanda 2162	250.000.—
3634	Guillermo Schneider V.; Huelén 64	450.000.—
3659	Sergio Amunátegui L.; Carlos Antúnez 1959	770.000.—
3733	Suc. José Karl Stroh; Carlos Antúnez 2370	520.000.—
3811	Eudocio González M.; Italia 632	560.000.—
3839	Suc. Irene Tapia Tapia; Italia 1232	650.000.—
3904	Eduardo Carrasco Délano; Jorge Isaacs 2107	1.060.000.—
4041	Exequiel Jiménez Carrasco; J. M. Claro 997	750.000.—
4084	María Cubillos V.; J. M. Claro 1813	315.000.—
4092	Alicia Dumas F.; J. M. Claro 136	600.000.—
4093	Teresa Sotomayor vda. de J.; J. M. Claro 140	1.400.000.—
4154	Alejandro Dapena O. (hoy, Angel Esnaola M.); J. M. Claro 1386	690.000.—
4410	Osvaldo Navarro B.; J. Barriga 1196	125.000.—
4589	Ernesto Vidal Figueroa; La Concepción 334	570.000.—
4593	Julio Lazo Silva; La Sierra 1441	710.000.—
4788	Darne Lima Alarcón y otro; Lautaro 757	540.000.—
4807	Sucesión Germán Seckel; Lautaro 726	900.000.—
4898	Juan Velasco Sanfuentes; Av. Los Leones 209	800.000.—
5354/1	Antonio Cervera A.; Luis Thayer Ojeda 1967	1.270.000.—
5634	Teresa Bravo Arriola; M. Montt 309/15	750.000.—
5723	Sucesión Fidel Contardo; M. Montt 2007	1.064.000.—
5742	Manuel J. Parada Concha; M. Montt 260	420.000.—
5824	José Cortés Pascual; M. Montt 1754	380.000.—
5882	Luis Mery Tirado (hoy, C. Valderrama); M. Duhaut 2942	315.000.—
5885	Hilda Valderrama de O.; M. Duhaut 2960	600.000.—
5960/1	Empresa Constructora Wanapri Ltda.; M. Pereira 2492 (2091)	280.000.—
6391/1	Oscar Mackenney y otro; Padre Mariano esq. Pérez Valenz 1698	1.224.000.—
6392	Cyril Helgsen B.; Padre Restrepo 2615	600.000.—
6490/10	Pablo Schmidt G.; Av. Pedro de Valdivia, st. 6	270.000.—
6822	Adriana Cuevas de Vergara; Providencia 645	1.000.000.—
6848	Inés Bravo y otra; Providencia 1305	999.100.—
6923	María Aldunate y otro; Las Palmas 2212, Depto. 67	750.000.—
6923/27	Raúl Rodríguez V.; Las Palmas 2212, Depto. 44	119.000.—
6923/36	Rafael Carvallo S.; Providencia 2217, Depto. 64	335.000.—
6923/37	Rafael Carvallo S. Frank Bebin; Providencia 2217, Depto. 65	190.000.—
7163	Beatriz Pérez Peña; Rancagua 493	835.000.—
7539	Jorge Prieto U. y otro; Roberto del Río 1604	1.350.000.—
7727	Pedro Peredo Ramírez; Román Díaz 952	290.000.—
7902	Antonieta Pereira de Castro; Santa Beatriz 293	1.020.000.—
7903	Antonieta Pereira de Castro; Santa Beatriz 297	420.000.—
7947	Rodolfo Cifuentes V.; Santa Isabel 779	265.000.—
8229	Joaquín Rosende S.; Suecia 88	950.000.—
8321	Suc. Antonia Muñoz vda. de Azolas; Suecia 2402	103.000.—
8529	José Francisco Gómez Godoy; Triana 849	900.000.—
8944	Loreto Cousiño y otros (hoy, Rafael Grez F.); Bilbao 3060, st. 4-Q	320.000.—
8966/5	Benjamín Kaplán y otros (hoy, Ricardo del Río); Bilbao 2938, st. 4	425.000.—
8966/8	Sergio Buzeta Q. y otros (hoy, Marina Aedo Ben de Q.); Bilbao 2916, st.	2.200.000.—
8988	Loreto Cousiño y otros (hoy, Marcelo Farrell Altisen); Amapolas 2044, st. 8-P.	150.000.—
9028/2	Alberto de Grenade C.; Av. Pocuro 2869, st. 9-S.	379.000.—
9115	Francisco Arenzano Santos; Los Pensamientos 1766, st. 10-G.	280.000.—
9143	Loreto Cousiño y otros (hoy, Felisa Arenzano S.); Los Jacintos, st. I-20.a	150.000.—
9273	Gustavo Leiva J.; Los Diamelos 2959, st. 21	203.000.—
9379	Sociedad Cousiño de Lyon y Cía. (hoy, Eduardo Díaz); Los Diamelos 2943, st. 8-U.	110.000.—
1618	Julián Baroja M.; D. Almagro, st. 20-X (2784-86)	176.000.—

MINIMUM: Para cada propiedad, los dos tercios del avalúo vigente.
BOLETA: El diez por ciento del mínimum señalado.

Demás bases y antecedentes en autos citados y en la Abogacía Provincial de Santiago, del Servicio de Cobranza Judicial de Impuestos, calle Huérfanos 1147, 2.o piso, oficina 202.

EL SECRETARIO

SEÑOR CONTRIBUYENTE:
Pague sus contribuciones directamente en Tesorería.

El Mejor HILO para COSER

Pida conos, marca "UNITAS", para toda clase de industrias y talleres. Fono 52683

INDUSTRIA DE HILOS SAN DIEGO 1430 AL LADO CAJA DE CREDITO

LEJOS CERCA LEJOS CERCA

COMPRAR ANTEOJOS NO ES CUESTION DE PRECIO, SINO DE CONFIANZA.

Optica Oscar Hammersley
BANDERA 290
Frente Banco Edwards
Casilla 3164
NO CONFUNDA
Atención periódica a provincias

A la Medida DE SU PRESUPUESTO!
Ordene su traje sobre medida a
JAIME LOGAN
CONFECCIONES: TOSTAS PARA VESTIR, CHAQUETAS SPORT, PANTALON AMERICANO, TRAJES SASTRE, TRAJES PARA NIÑOS DESDE 6 AÑOS
Crédito
Sastrería DANDY
673-SAN DIEGO-677
SABADO ABIERTO TODO EL DIA

CUIDADO

Líquido Pieles a precios nunca vistos. Abrigo nutria café, desde $ 4.500.—; Chaquetón castor, desde $ 16.000.—; Batas jersey, desde $ 595.—; Blusas, desde $ 350.—. Mencionando este aviso, usted obtendrá donde Modas y Pieles Revé, en Merced 895, una rebaja especial.

$ 2.000.-
LAVAPLATOS
FIERRO ENLOZADO: LLAVES COMPLETO: MUEBLE BLANCO
ALONSO OVALLE 1068

¡ya! ES TIEMPO

que usted tenga una jugueria en su hogar.
Alemanas, Inglesas
—Toda clase de jugos.
—Batidos.
—Mayonesas.
—Merengues.
—Cremas.
—Verduras.
—Cocteles.
Cómodas cuotas mensuales
AMPLIAS FACILIDADES DE PAGO.
Pida una demostración al TELEFONO 33243
Ventas por Mayor y Menor
Reembolsos a provincias
JOAQUIN BIGAS SALGADO
MERCED 754
FONOS: 33243 — 32104

Municipalidad de Santiago

PROPUESTAS PUBLICAS

ARENA LAVADA Y RIPIO

Llámase a propuestas públicas para el suministro de 10.000 m3. de arena lavada y 15.000 m3. de ripio que necesita la Dirección de Pavimentación de Santiago.

Las bases para estas propuestas pueden consultarse en la Secretaría de esa Dirección (calle Valentín Letelier N.o 13)

Las propuestas se abrirán el miércoles 28 de octubre, a las 17 horas, en la Sala de la Alcaldía.

EL TESORERO MUNICIPAL

Casa Millaray
TUBOS EUROPEOS Y AMERICANOS al mayor y detalle
ENVIOS CONTRA REEMBOLSOS
REPARACIONES DE RADIOS EN GENERAL
SAN DIEGO 226 FONO 66950

RELOJES DE OCASION
LA OPERACION SONADA

Hágase fácilmente de un finísimo reloj suizo de fama mundial. Cambie su reloj viejo como esté, por uno de marca, de modelo ultramoderno. Escoja de nuestra hermosa colección el modelo o la marca de su preferencia, y nosotros le recibimos su reloj usado, en parte de pago. Regios cronógrafos, calendarios, automáticos y contra golpes. Ofrecemos a $ 2.100, $ 3.200, y $ 4.800, los que en el comercio valen $ 3.500, $ 4.800 y $ 6.000. Visítenos sin compromiso.

DAMOS 20 AÑOS DE GARANTIA

JOYERIA SELMAN

PUENTE N.o 540 — Pasaje CATEDRAL N.o 1047
Entrada por el Teatro Cinelandia (altos).

SOLICITA CONCESION DEFINITIVA

PARA EXPLOTAR EL SERVICIO PUBLICO DE DISTRIBUCION DE ENERGIA ELECTRICA EN EL PUEBLO DE LOS ALAMOS, DEPARTAMENTO DE LEBU DE LA PROVINCIA DE ARAUCO

La Empresa Nacional de Electricidad S. A. está solicitando del Supremo Gobierno que, en conformidad a la Ley General de Servicios Eléctricos, le otorgue concesión definitiva para explotar el servicio público de distribución de energía eléctrica en el pueblo de Los Alamos, departamento de Lebu, provincia de Arauco.

La energía será suministrada desde el Sistema de la Central Hidroeléctrica de El Abanico, instalándose una Sub-estación trifásica transformadora de 13.200/400/231 volts y de una capacidad de 50 Kva.

Se instalarán 2,7 y 1,3 kilómetros de líneas de distribución monofásicas y trifásicas, respectivamente, de baja tensión.

Se hace la presente publicación en conformidad a la Ley General de Servicios Eléctricos y para que, dentro de un plazo de 30 días contados desde esa fecha, se hagan ante la Dirección General de Servicios Eléctricos y Gas, en duplicado, las objeciones a que haya lugar.

EL DIRECTOR GENERAL DE SERVICIOS ELECTRICOS Y GAS

FIERRO S. SACK
SAN PABLO 1179-MORANDE 817

Con Colo Colo, Everton quiere jugar a lo campeón

EL FUTBOL "SABATINO"

Esta tarde continuará efectuándose el torneo sabatino de fútbol "Palmiro Alonso", en el que intervienen clubes de industrias, casas comerciales y oficinas públicas. El programa a efectuarse en las canchas del Estadio Alonso e Hijos es el siguiente:

CANCHA N.o 1.— 14.30 horas: Boraxol con Soquina, segundos equipos; 15.30 horas: Sindelen con Tercena Zona, primeros equipos; 16.30 horas: Soquina con Boraxol, primeros equipos. Turno y árbitro: Parquets Küpfer.

CANCHA N.o 2. — 14.30 horas: Atlético Universo con Parquets Küpfer, segundos equipos; 15.30 horas: Parquets Küpfer con Atlético Universo, primeros equipos; 16.30 horas: Cabello Hermanos con José Maza, primeros equipos. Turno y árbitro: Sindelén.

CANCHA N.o 6.— 14.30, 15.30 y 16.30 horas: Ministerio de Obras Públicas con Atlético San Luis, terceros, segundos y primeros equipos, en disputa de tres trofeos.

CANCHA N.o 7.— 14.30 horas: Tercera Zona con Sindelen, segundos equipos; 15.30 horas: Escobar Williams con Domingo Duhalde, segundos equipos; 16.30 horas: Domingo Duhalde con Escobar Williams, primeros equipos. Turno y árbitros: Soquin.

CANCHA POB IGUALDAD (Bernardo O'Higgins 4780). — 14.30, 15.30, y 16.30 horas: Competencia de la Asociación Ferroviaria que fijará tres partidos oficiales.

CANCHA FRANCISCO ARELLANO (Bdo. O'Higgins 4780). — 14.30, 15.30 y 16.30 horas: Actuará el Deportivo Le Grand Chic con tres equipos, en disputa de premios.

CANCHA CUARTA COMUNA (Bdo. O'Higgins 4780). — 15 y 16 horas: Ferretería Montero con Deportivo "Los B", segundos y primeros equipos.

DANIEL TORRES.— Empeñoso firme, el zaguero de Everton será un escollo difícil para los albos. Les costará pasar a Torres.

Los viñamarinos vienen mañana dispuestos a vencer al puntero

Vuelve Colo Colo a polarizar la mayor atención de los aficionados, en virtud del cotejo que sostendrá mañana en Ñuñoa con Everton. Cada actuación del líder suscita enorme expectativa, que parece verse aumentada en la emergencia.

Everton ha constituído siempre un rival de jerarquía para los albos. En la primera rueda, en Viña del Mar, el puntero se impuso por dos a uno, score que está señalando una lucha intensa y hasta pareja. Así fue, en realidad. Y ahora, en la revancha, Everton confía en superar aquella actuación. No está demás anotar que es en campos metropolitanos donde el campeón del 52 ha cumplido sus mejores actuaciones. Por otra parte, el domingo anterior, al superar a Santiago Morning, dejó entrever un alza en su rendimiento que bien puede ratificarse y hasta hacerse más evidente ahora que contará con el concurso del centro forward René Meléndez, figura central del conjunto y siempre factor decisivo en sus actuaciones. En realidad, Everton no ha jugado este año conforme a su jerarquía y la impresión general es que está necesitando con verdadera urgencia un triunfo de resonancia, una victoria que, de concretarse frente al líder, tendría la virtud de rehabilitarse ante sus hinchas y la afición entera.

A Colo Colo siempre le ha significado un problema enfrentar adversarios de acción reposada, equipos bien armados, con figuras de envergadura. Ultimamente, Green Cross y Ferrobadminton, que tienen una tendencia clara a esa modalidad, dieron una prueba cabal de lo que decimos. Y Everton está en condiciones de repetirlo. Empero, las cosas no sólo le han venido bien este año a Colo Colo. Sino que, lo que es más importante, está jugando bien, con solvencia de gran equipo. Con todos los atributos de un puntero legítimo e indiscutible. Ha pasado algunos apuros —es verdad— pero siempre, salvo con Wanderers, supo salir bien de ellos y cuando menos se alzó con un punto. ¿Qué ocurrirá ahora el medirse con el campeón? Sólo Everton está facultado para decir la palabra final.

COMPLETAMENTE RECUPERADO.— Manuel Muñoz, dará un quehacer enorme a los viñamarinos. Tendrán que "amarrarlo", la única manera que el insider no haga goles.

FAMAE REPRESENTARA A SANTIAGO EN EL CERTAMEN EXTRAORDINARIO DE BASQUETBOL DE ANTOFAGASTA

La Asociación de Básquetbol de Santiago, en su última reunión de Consejo, considerando la brillante actuación cumplida por el cuadro de honor del Club Famae, puntero invicto del Campeonato de Santiago, acordó entregar nuevamente la representación del balancesto metropolitano a este elenco, en el Campeonato Extraordinario que está organizando la Asociación de Básquetbol de Antofagasta. Hubo asimismo acuerdo unánime para que presidiera dicha delegación, el presidente del básquetbol santiaguino, general Oscar Spoerer. Integrarán el equipo diez jugadores, más un entrenador y posiblemente dos árbitros. También esta reunión fué ratificado el día 22 del presente, como fecha oficial de iniciación de la segunda rueda del Campeonato metropolitano de Básquetbol. Esta jornada inicial se cumplirá en la cancha del Club Ferroviario, manteniéndose el mismo "fixture" de la primera rueda, con la sola excepción de que se correrán al término de la rueda, los encuentros en que deba actuar el Famae, ya que dicho elenco estará actuando en esa fecha en el torneo extraordinario de Antofagasta.

PASO en la 1era RUEDA

Los encuentros de fútbol profesional que se juegan hoy tuvieron, en la Primera Rueda, los siguientes resultados y detalles:

AUDAX ITALIANO (1)-MAGALLANES (0)

Cancha: Santa Laura.
Público: 7.102 personas.
Recaudación: $ 237.360.
Arbitro: Carlos Robles.
Jugado: el sábado 6 de julio.

AUDAX ITALIANO (1 gol): Chirinos; Bello y Olivos; I. Carrasco, Vera y Cortés; O. Carrasco, Muñoz, Espinoza, Tello y Aguila.

MAGALLANES (0 gol): Neira; Morales y Cuevas; Torres, Godoy y J. López; Valdés, Soto, Borghes, Franccini y Arroqui.

GOLES.— Primer tiempo: No hubo.

Segundo tiempo: A los 28' Oscar CARRASCO.

APRECIACION. — Buen triunfo de Audax por su reacción del segundo tiempo. En esta etapa fue más equipo que Magallanes. En el período anterior, sin embargo, las acciones fueron parejas y con leve dominio por parte de los albicelestes. En los albicelestes falló la delantera, donde el único que hizo algo fue Borghes.

SANTIAGO MORNING (4)-IBERIA (1)

Cancha: Santa Laura.
Público: 7 102 personas.
Recaudación: $ 237.360.
Arbitro: Juan Las Heras.
Jugado: el sábado 6 de julio.

SANTIAGO MORNING (4 goles): H. Fernández; Jofré y Wirth; Pacheco, G. Fernández y Farías; Malussascky, Hormazábal, Abello, García y Díaz.

IBERIA (1 gol): Marín; Araya y Logan; Garrido, Vidal y Soto; Muñoz, Zárate, Dunevicher, Alderete y Beltrán.

GOLES.— Primer tiempo: No hubo.

Segundo tiempo: A los 2' ZARATE; a los 7' HORMAZABAL; a los 8' MALUSSASCKY; a los 38' ABELLO, y a los 40' Guillermo FERNANDEZ.

APRECIACION.— Pésimo primer tiempo. Ambos elencos, especialmente Santiago, que tenía que rendir más por ser más equipo, estuvieron muy malos. En el segundo período, sin embargo, Santiago reajustó sus líneas y empezó a caminar y a rendir como una máquina. Prácticamente se paseó por la cancha en esta etapa, brindando un fútbol de calidad. Jugó "de primera", y todo le salió bien. Incluso los goles, que fueron de alta jerarquía y emoción.

ESTA DE ANIVERSARIO.— El Deportivo Santos Aybar, entidad afiliada a la Asociación Santiago de Fútbol, celebra el lunes próximo el 21.o aniversario de su fundación. Esta fecha la sorprende en un buen pie de organización y de obtener cada vez más progresos. Acaba de fundar la sección Mutual de Ayuda y Accidentes, que tendrá la misión de ir en ayuda de sus socios y jugadores, en todas las circunstancias que se presenten. Sus actividades están controladas por el directorio que preside el señor Aurelio Soto, a quien secundan los señores Emiliano Gálvez, Alfredo Lazo, Zenén Verdugo, Humberto López, Laureano Machuca, Ernesto León y Humberto Gálvez. En la foto, el primer equipo del Santos Aybar puntero en la serie de honor del fútbol amateur. Están de pie de izquierda a derecha: Rubén Muñoz, Guillermo Hernández, Ricardo Ovando, Víctor Alvarez, arquero suplente; Juan Muñoz, Rogelio Bustos y Juan Arrios.— Hincados: Sergio Hernández, René Alvear, Humberto López, José Alvear y C. Ferg.

RALPH ZUMBANO ES OTRA VEZ CAMPEON

SAO PAULO, (AL). — Al derrotar por puntos, en diez vueltas, a Romau Barbosa, el pugilista Ralph Zumbano, reconquistó su título de campeón brasileño de peso liviano.

El combate se realizó en el gimnasio del Estadio Pacaembú y destacó por la animación y violencia de su desarrollo.

70 caballos tienen adiestrándose en las Rocas de S. Domingo para el Pentathlon

Ya se encuentra en Las Rocas de Santo Domingo todo el ganado compuesto por setenta caballos que actuarán en el Campeonato Mundial de Pentathlon Moderno, que se efectuará del 5 al 9 de diciembre próximo en ese balneario. Soldados del Regimiento Cazadores se hallan trabajando en los arreglos de la cancha y otros preparativos previos que ha dispuesto la Federación Nacional de este deporte para el mejor éxito del torneo donde intervendrán los pentathletas más capacitados del mundo.

Las peanas de cobre para la esgrima se encuentran en construcción en el país, evitándose así de comprar peanas importadas que valen alrededor de 250 dolares. Los aparatos eléctricos para la misma prueba, vendrán desde Estados Unidos, y los relojes cronómetros se enviarán desde Suiza por la firma Longines. En cuanto a los países que intervendrán en esta justa mundial, se sabe ya que vendrán Suecia, campeón del mundo; Suiza, Inglaterra, España, Argentina, Brasil, Uruguay, México y Estados Unidos habiéndose enviado invitaciones también, a Alemania Occidental, Rusia, Italia y Hungría.

El equipo preseleccionado de siete pentathletas, deberá someterse a dos pruebas más de suficiencia, que se efectuarán a fines del presente mes, de donde quedarán eliminados dos oficiales de acuerdo con el puntaje que totalicen en estas pruebas controladas.

BASQUETBOL

Numerosos son los clubes de básquetbol de la capital que, aprovechando el feriado del 12 de octubre, han programado jiras para fuera de la capital. "Sergio Gálvez", que partió anoche al sur, se presentará primero en Concepción contra el Lord Cochrane, y luego frente a un combinado de la Asociación Femenina penquista. Posteriormente, jugará en Tomé y el martes en Linares, donde se medirá con el Arturo Prat, campeón femenino de la zona.

Integran la delegación del "Sergio Gálvez" las siguientes personas: señor Manuel Campos, presidente; Sixto Silva, cronometrista; Daniel Madrid y Osvaldo Gálvez, árbitros, y las jugadoras: Gabriela Inostroza, Ninfa Zúñiga, Teresa Silva (capitana), Hilda Olivares, Silvia Acevedo, Alicia Contreras, Mercedes Pávez y Carmen Cortés, de Colo Colo, Cristina Ovalle, de Puente Alto, y Elena Zárate, del Famae, estas últimas como refuerzos.

Ferroviarios Alameda, por su parte, se trasladó ayer a San Carlos, donde actuará en un campeonato cuadrangular. Esta institución lleva en su elenco a todas sus "stars", tales como Raquel Cifuentes, Nelvia Sánchez, Alicia del Favero, Nilda Pino, Carmen Hernández y Marta de Lucca.

A cargo de la delegación irá el señor Guillermo Rodríguez.

El equipo femenino de honor de básquetbol de Club "Erika", después de cumplir hoy su compromiso oficial con el Iberia, en la cancha Favee, se trasladará a la vecina localidad de Chimbarongo donde actuará en un gran festival deportivo que se realizará en dicho pueblo.

El Deportivo "Favee", con su primer cuadro femenino, que ha sido la revelación del Campeonato Oficial del presente año, y que cuenta con figuras tan destacadas como Luisa Aliste, Berta Soto, María Cañete, Ana Núñez, Juana Hernández, Silvia Farfán y Mercedes Aedo, actuará hoy y mañana en Valparaíso.

¡ULTIMOS SITIOS!
EN
LOTEO
LA BLANCA
(Paradero 20 - Gran Avenida)
SIN PIE
(Atención en el terreno, sábados, domingos y festivos)
5 AÑOS PLAZO
Venden:
Richard, Donoso y Cía. Ltda.
MONEDA 856 — SEXTO PISO
TELEFONOS: 81414 y 81122

Apareció la nueva edición de:
"EL NAIPE DE LA SUERTE"
70 cartas en colores, de muy fácil manejo y con un folleto explicativo para sacar la suerte
$ 250.—
Distribuidores exclusivos:
Librería Bandera
BANDERA 236 — LOCAL 8
Servicio especial de reembolsos

SU CASA
¡De todo para ella!
Muebles, Lámparas, Radios, Cristales, Cuadros, Pianos, Regalos, Plaqués, Alfombras, Menaje.
SABADOS, ABIERTO
CASA NINOVE
HUERFANOS 611-ESQ. MIRAFLORES
CREDITOS MODERADOS

CONCURSO DE FUTBOL
"MARTINI"
En la fecha final del Concurso de Fútbol "MARTINI" correspondiente a la 4.a de la segunda rueda, el premio de CINCUENTA MIL PESOS SEMANALES ha sido distribuído entre los tres siguientes concursantes, que acertaron siete ganadores, correspondiéndole a cada uno de ellos, la suma de DIECISEIS MIL SEISCIENTOS SESENTA Y OCHO PESOS ($ 16.668.—):
JOSE H. BARRIA VILLEGAS, Crispín Reyes 16, Punta Arenas.
JORGE PALAMARA R., Las Heras 1464, Santiago
ELIAS MISRAJI C., Casilla 211, Valdivia.
Agradecemos cordialmente a nuestros amigos "martinistas" el entusiasmo con que han colaborado en este Concurso y lamentamos mucho no poder acceder a los numerosos pedidos de prorrogarlo por algún tiempo más.
MARTINI & ROSSI (CHILE) LTDA.

VUELE POR KLM A
EUROPA
Y VISITE HOLANDA
SIN COSTO ADICIONAL!
KLM
CIA. REAL HOLANDESA DE AVIACION
CLARIN
"PLAN DE ESCALAS MULTIPLES KLM" le permite incluir la bella Holanda en su próximo viaje a Europa, sin ningún costo adicional de viaje! Con su pasaje a Amsterdam, Vd. puede hacer escala a voluntad en las ciudades indicadas, eligiendo una de estas combinaciones:
1) AMSTERDAM - FRANCFORT - ZURICH
2) AMSTERDAM - PARIS - GINEBRA
3) AMSTERDAM - FRANCFORT - MADRID
4) AMSTERDAM - LONDRES - NIZA
5) AMSTERDAM - LONDRES - PARIS
Sírvase consultar a su AGENCIA DE VIAJES o R. L. M., Agustinas 711, Santiago Tel.: 32804 y 33133
LA PRIMERA LINEA AEREA DEL MUNDO
HOLANDA
Holanda es el centro de compras más ventajoso de Europa. Conozca sus grandes ciudades, lujosos restaurantes y vida nocturna, sus teatros y sus inigualados tesoros artísticos.

E. HINZE
BARRACA DE FIERRO
CHACABUCO 61
FONOS: 90369: 92019
Fierro

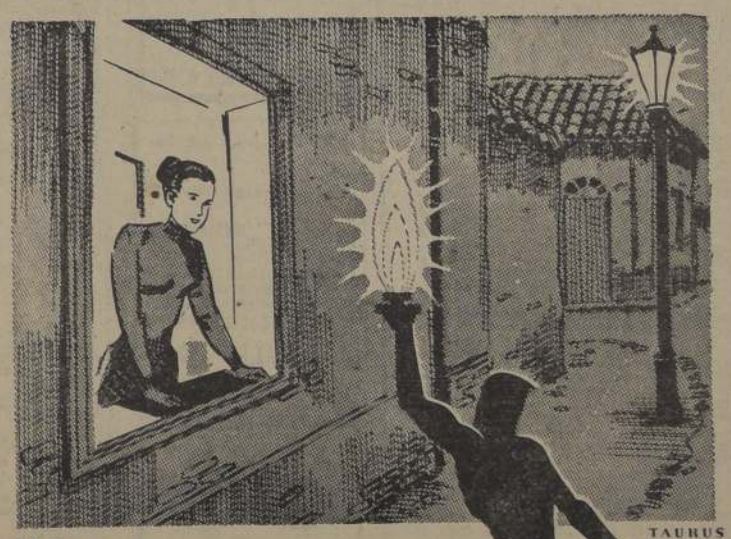

TAURUS Publicidad
Viene corriendo desde 1856
la llama del progreso
Luego de inaugurar el alumbrado público, la COMPAÑIA de GAS instaló el alumbrado domiciliario, brindando así nuevo bienestar a la población.
Esté atento al gran paso que dará próximamente en beneficio del hogar chileno!...
COMPAÑIA DE GAS
Santo Domingo 1061

HIPICA SUDAMERICANA

ENSAYO DE LOS COMPETIDORES DEL PREMIO "COPA DE ORO".— BUENOS AIRES, 9.— (AL). — En la pista de arena del Hipódromo de San Isidro ensayaron los competidores del Gran Premio Nacional "Copa de Oro".

Yatasto recorrió 1.200 metros a voluntad, y a media cancha, en 1 minuto, 13 segundos 4|5.

"EL ARAGONES" CONSIDERADO FAVORITO A PESAR DE QUE CARGARA 62 KILOS. —BUENOS AIRES, 8.— (AL). El caballo argentino "El Aragonés", hijo de Ramazón y Eichu, sigue el entrenamiento para el Premio Día de la Raza que se correrá el sábado próximo en San Isidro sobre la distancia de 2.000 metros, y con un premio de $ 50.000 al ganador.

"El Aragonés" actuó recientemente en Brasil y hoy cotejó los 800 metros con el buen tiempo de 48'4. Será conducido en esta ocasión por el jockey Irineo Legusamo, y tendrá como principales rivales a Atadito, Impulsivo y Mi Ilusión.

No obstante de conceder grandes ventajas en el peso —pues irá a 63 kilos— es considerado favorito.

LARGA TEMPORADA DE REPOSO ESPERA AL POTRILLO PONTINO. — BUENOS AIRES 8.— (AL).— El cuidador Guillermo Cervi anunció que según el diagnóstico del veterinario que atiende a su pupilo Pontino —hijo de Embrujo y Padua— sólo se presenta una fisura en la parte superior de una vértebra, habiéndose pronosticado que la curación demandará aproximadamente de 45 a 60 días.

Con tal motivo se descarta la intervención del animal en el Gran Premio Internacional que se correrá el 29 de noviembre en San Isidro.

ABOGADO
SANCHEZ DEL POZO
Especialmente asuntos y juicios de matrimonio. Posesiones efectivas, particiones. De 11 a 12.30 y de 17 a 19 hrs.
Moneda 1137—Of. 78
FONO: 80813

CINCO CONSEJOS PARA EL CLUB HIPICO

Un ganador indicado: BUENOS AIRES.

Una doblona ganador: BUENOS AIRES-COMODOR.

Un buen apronte en la semana: BIDACHE, con R. Parodi, 800 en 51 2|5.

Una tripleta a placé: COMODOR-EL ROMANO-ZANCADA.

Uno para cobrar en la última: CAMBO.

CEMENTERIO GENERAL

Se advierte al público que los nichos situados en Galerías que más abajo se indican, y que a la fecha están vencidos y no fueren renovados dentro de los 15 días siguientes al primer día de esta publicación, serán desocupados, de acuerdo con lo dispuesto en el Art. 16 del Reglamento General de Cementerios (Decreto 421, de 14 de abril de 1932):

GALERIA 1.— 161, Blanca del Fierro S.; 181, Adelaida Opazo; 212, Carlos Díaz P.; 281, Juana Vera Subiabre; 443 Landamante Sarnio F.; 556, Margarita Brouste de R.; 636 Pedro Dinamarca D.; 686, Mercedes Olivares; 698, Pío Díaz Rojas; 715, Hilda Parga E.; 793, Adela Navarro Valdivia.

GALERIA 2.— 863, Olga Fernández; 1025, Gervasio Ampuero; 1635, Jorge Tepper; 1655, Doralisa Bustamante 1657, Luis Rodríguez C.; 1698, Edelmira Alvarez de G.; 1706, Antonio García V.; 1737, Manuel J. Araya P.; 1806, Berta Araya U.

GALERIA 6.— 5512, María Acosta R.; 5785, Palmira Guerrero; 5932, Berta Sepúlveda.

GALERIA 7.— 6282, Herta Arellano M.; 6486, Virginia Galáz F.; 6519, Valeria Urtubia; 6729, Manuel Fco. Muñoz M.; 6754, Enriqueta Valenzuela; 6878, Carmela Vásquez C. 6890, Hernán Gamboa; 7154, Berta González del Solar 7313, Francisco J. Valenzuela M.; 7321, Sara Cornejo; 7485 Clisantro 2.o Pincheira G.; 7513, Antonio J. D. E. Mancilla; 7516, María García L.; 7532, Luis González R.; 7556 María Fernández E.; 7560, Elena Sepúlveda A.; 7621 Primitiva Caris G.; 7625, María Salgado V.; 7628, Antonio Llort F.; 7633, Ernesto Miguelez N.; 7659, Virginia Lobos G.; 7676, Rudecindo Araya S.; 7681, Elvira R. Olmos A.; 7684, Jorge Ulloa González; 7729, Eulogio Cuevas O.; 7744 Francisco Pizarro M.; 7752, Leontina Celedón M.; 7753 Amelia L. del C. Pérez; 7756, Rosa A. Ferrer Rojas; 7764 Clotilde Gutiérrez M.; 7768, Isaías Pardo M.; 7773, María del C. López R.; 7792, Arturo Meléndez M.; 7796, Margarita Millas J.; 7804, Roberto Brulm S.; 7809, Pedro Latorre Olea; 7825, Ana Villalobos Ossandón; 7829, Elvira Rodríguez R.; 7833, Humberto Araya P.; 7853, María Collao López; 7857, Mario Pérez Figueroa; 7862, Quiteria Bobadilla M.; 7863, Pedro Peñaloza M.; 7864, José M. Vergara A.; 7867 María Pérez A.

GALERIA 7, ANEXO A.— 8, Constanza Vera E.

GALERIA 8.— 8001, Clara Valente Montoya; 8083, Fresia Jauré V.; 8087, Delicia Arenas G.; 9061, María Mendoza R.; 9102, Juan de D. López E.; 10213, María Rojas O. 10312, Florinda Ramírez R.; 10820, Lola Leal Trujillo; 10823 Hugo Vidal Torres; 10836, Marta Astudillo R.; 10840, Pedro Acuña G.; 10852, Juan Cornejo A.; 10911, Carlos Térez Bedeley; 10923, Adelaida Flores Leal; 10943, Lucila González G.; 11489, Crisóstomo Lara A.; 11625, Carmela Salas C.; 11677, Germán Garrido Peña; 11678, Pedro Cariz Cofré; 11698, Catalina Alvarez C.; 11718, Armando Cornejo A.; 11847 Albertano Páyez A.; 11937, Olga C. Gaete C.

GALERIA 9.— 12067, Manuel S. Cornejo M.; 12083, Margarita Araya R.; 12604, Héctor R. Valdebenito O.; 12760 Ana Gómez Reveco; 13084, Lidia Guarro Carrillo; 13479, Mercedes Leyton O.; 13589, Elcira Armijo.

GALERIA 10.— 1400, Alberto Zormow; 2021, Benedicta del C. Ubilla V.; 2077, Ciro Martínez M.; 2251, José Rebolledo O.; 2281, Guillermo Navarrete G.; 2412, Mercedes Tamayo; 2816, Paulina Aravena; 2874 Luis Obredor Garro; 3319, Mónica del Canto S.; 3337, Emilia Ortiz A.; 3409, Clarisa Rojas V.; 3540, Juan Branti A.; 3657, Emilia Lagos Rojas; 3911, Emilio Deneken M.

GALERIA 11.— 81, Justina Saavedra; 82, Carmela Naranjo P.; 251, María Santibáñez; 291, Rogelio Severino H.; 327, Ana Rementería W.; 395, Juan Lobos L.; 442, Palmenia Anabalón; 511, Aurelio Toro G.; 506, Dora A. Capetillo L.; 630, Manuel Garrido; 638, Ernestina Cifuentes; 668, Mercedes Caneleo G.; 670, María Caneleo G.; 676, Rogelio Herrera; 686, Juan Catalán V.; 692, Juana Marchant; 707 Ninfa Arenas F.; 708, Sandalio Sandoval; 716, Angela C Olguín A.; 723, Ismenia Agüero Z.; 726, Gloria Figueroa; 731, José Gómez G.; 747, Ana L. Yáñez L.; 750, Juan Rubio C.; 751, Edelmira Briones C.; 755, Pedro Yáñez S.; 758, Carlos Valdés P.; 764, Ramón Reyes H.; 771, Juan Landaur; 773, Matilde Peralta; 782, Leonor Benítez S.; 788, Manuel Ulloa; 814, Mercedes Arias A.; 819, Florencio Muñoz S.; 827, Humberto Bontá A.; 829, Guillermo Baeze M.; 835, Clodomiro Arellano B.; 843, Eduardo Rodríguez Q. 847, Atanasio Escudero P.; 862, Juan Martínez; 867, Baldomero Vicencio M.; 875, Isabel Gutiérrez.

GALERIA 11.— 900, Elcira Cerón C.; 902, Pablo Acevedo A.; 916, Estela del C. Buscaglia; 931, Berta Gavilán G.; 934, José Vivanco G.; 947, Agustina Escobar V.; 953 Delfina Rojas P.; 958, Albina Barrera P.; 963, Carmen Rur M.; 966, Juan Carrasco B.; 975, Luis Basoalto S.; 990, Virginia Olivas; 995, Rosa Rojas A.; 998, Juana Marambio Jara; 1003, Carmen Vargas M.; 1027, Berta Muñoz S.; 1030 Julia Matzke; 1035, Adriana M. Sánchez; 1044, Carlos Sánchez A.; 1051, María López V.; 1054, Pedro Pino T.; 1059 Berta Torres O.; 1062, Sergio Cortéz P.; 1091, Elcira Sanhueza M.; 1093, Augusto Brand S.; 1099, Cecilia Leiva B.; 1107, Herminia Espinoza; 1110, Ana Ramírez C.; 1116, Lucía Fuentes; 1126, María Salgado M.; 1134, Zoila Araya G.; 1142, Armando Corona; 1148, Lucila Jerez; 1149, Julia Pérez C.; 1150, Raúl B. Elgueta C.; 1155, Benedicto Sanhueza; 1158, Arturo Wittig S.; 1161, Juan 2.o Moreno G.; 1166 Julio Bustamante; 1171, Oscar Rodríguez M.; 1175, Laura Silva P.; 1182, Margarita Malibrán; 1185, María Valenzuela C.; 1190, Inés Rosales H.; 1195, Rosenda González O.; 1204 Vicente Casanueva; 1211, Arturo del Fierro S.; 1213, Alamiro Bustamante; 1220, José Berríos G.; 1230, Clementina Jara Q.; 1238, Margarita Venegas C.; 1259, Raúl Umaña R.; 1262, José Oyarzún G.; 1267, Ana Camilo E.; 1270, Teresa Araya A.; 1298, Carlos Donos R.; 1303, Carmen Muñoz R.; 1311, Rosa A. Lucero L.; 1314, Modesta Olivos 1329, Julio Undurraga R.; 1338, Baltazar Vargas; 1359, Albertina Sepúlveda; 1375, Albertina Maciel M.; 1380, Julio Jalil F.; 1383, Elcira Marín A.; 1391, María Galáz Z.; 1399 Delfina Núñez S.; 1401, Ema R. Meza B.; 1407, Antonio Alvarez C.; 1411, Raquel Reyes A.; 1415, Enriqueta Montecinos; 1426, Servando Maureira E.; 1434, Martín Arraur C.; 1442, Ada Negrete R.; 1450, Agustín Cantillana; 1457 Raúl Ortiz G.; 1463, Matilde Araya E.; 1464, Daniel Arayа M.; 1466, Carmen Pino P.; 1482, Amaro Tapia; 1490, Leontina Palacios T.; 1505, Luis Romo R.; 1544, Juan Cantarero L.; 1597, Alamiro González G.; 1634 Roberto Palma G.; 1640, José Lara Q.; 1641, Luis A. San Martín S.; 1642, Rosa Pinto R.; 1651, Bernardo Mora S.; 1652, Epifanio Barrientos S.; 1656, Ana Ruiz Sepúlveda; 1665, Juana Farías P.; 1681, Rosa Valdés Mena; 1688 Alfonso Reyes C.; 1689, Luis Rivas Jorquera; 1736, Celcia Ramos T.; 1738, Manuel Almarza D.; 1820, Zócimo Escobar B.; 1888, Julia Rojas R.; 1899, Andrés Flores; 1900, José M. Rodríguez; 1928, Luisa Valenzuela V.; 1931, Inés Zúñiga C.; 1938, Manuela Montiluffi L.; 1939, Luis Guíñez R.

Se pone en conocimiento de los dueños de las tumbas y nichos que se detallan, que, con el temblor de fecha 4 del presente mes (septiembre), éstas se destrozaron, por lo que deben ser rápidamente reparadas:

Mausoleo familia Pinochet Le Brun; nicho 1086, de Oriente Ladrillo, de Lorenzo Díaz Reyes; nicho 1922, N. S. O. L.; nicho 2877, de Alejandro del Río.

NOTA.— Esta publicación, de acuerdo con lo dispuesto en el Art. 16 del Decreto 421 de Reglamento de Cementerios, se hace durante los primeros 10 días de cada mes y en un solo diario.

EL ADMINISTRADOR

SANTIAGO, 30 de septiembre de 1953.

CORTAS del TURF

SE CASA LUIS A. DIAZ.— Este popular jinete, de brillante actuación en los hipódromos de Río de Janeiro y Sao Paulo, ha venido a su país para contraer matrimonio con la señorita Berta Cavieres Astudillo, hija del "Mago". Y tan pronto como se efectúe, partirá con su esposa al Brasil.

EL "COMINO" EN SANTIAGO.— Roberto Olguín se encuentra entre nosotros, en viaje de paseo y descanso.

BALLESTERO.— Este defensor del Stud "Anita", que estaba inscrito en el clásico "España", no tomará parte en esta carrera, y actuará mañana en el "Juan Antonio Ríos", en el Hipódromo Chile.

ANACORETA.— Con esta determinación, Ricardo Madariaga habría quedado sin actuar en el "España", pero se le ha contratado para dirigir a Anacoreta.

A CARACAS.— Ayer fueron embarcados con destino a Caracas, Venezuela, Agresivo y Limnio.

MUSCARIA.— Esta buena defensora del señor Andrés Lasalvia, ha sido adquirida por el haras "La Divisa", y será presentada al reproductor Flaxton.

HIJO DE TORNADO.— En el haras "Santa Julia" nació un macho de la yegua recientemente importada de Francia, Dollan, y del famoso reproductor francés Tornado. Dollan es hija del mejor fixer de los últimos años en Francia, Doest.

EN LOS PRIMEROS DIAS de noviembre partirán a Colombia el preparador Luis Araya, y el jinete Edo. Soto que han sido contratados por el Gerente de ese hipódromo don Luis Alvarez Campos.

CINCO CONSEJOS PARA EL CHILE

1) Un buen apronte en la semana, BARBACUE, montado por Juan Pizarro, pasó 600 metros en 37 2|5, por la arena.
2) Un ganador indicado: EL ADICTO.
3) Una doblona a ganador: EL ADICTO-BARCACUE.
4) Una tripleta a placé: CHABANNEAU-ESPERADO y EMBUSTE.
5) Uno para cobrar en la última: ROBIN HOOD.

HECHURAS
$ 1.800
con forros de seda
Sastrería "Louis"
SAN DIEGO N.o 163
FONO 80955

CALZADO señoras, señoritas caballeros.
ABRIGOS señora con sólo
$ 50.— SEMANALES
y un pequeño pie. le entregamos el momento. calzado para damas, niños y caballeros
CASA GONZALEZ CHAVES
FRANKLIN 1081

ANTEOJOS
RODOLFO HAMMERSLEY
AGUSTINAS 1090 esquina Bandera
Fono 88075 — Casilla 3898
ESPECIALIDAD
RECETAS
de médicos oculistas

UNIVERSAL TEXTIL LTDA.
Ventas directas al público
440 - Irarrázaval - 440
(Frente al cine "Andes")
Ofrecemos un gran surtido de colores de lana Magnolia y lana Jazmín Grandes rebajas para fabricantes y comerciantes
Irarrázaval 440

CASA ALONSO
ARRIENDO DE SERVICIO PARA BANQUETES
21 DE MAYO 817
FONO 63049
MENAJES

ESCORIAL NO CORRERA "EL ENSAYO"

EN CAMBIO, SE ANUNCIA LA PARTICIPACION DE BELCHA

Uno de los contendores más serios del crack Saint Oregón en el "gran premio" de nuestro turf, Escorial, no podrá participar en él. El espléndido hijo de Effendi II, había llegado tercero en la "Polla", y estaba siendo preparado con gran esmero para la tradicional competencia. El lunes último había trabajado por la pista de arena, con J. Olivares, 1.000 metros en 1.9 y fracción, repitiendo en 1.4 1|5. Por desgracia, después de este apronte sufrió una pequeña lesión a uno de sus remos delanteros que, aún cuando no tiene mayor importancia, le impedirá seguir su entrenamiento por algunos días, los suficientes para que no pudiera correr en "El Ensayo".

En cambio, se anuncia en esta gran carrera la actuación de Belcha, potranca tenida en gran estimación, y cuyo propietario desea ver sus colores disputando la prueba máxima. La propia hermana de Muscaria tiene antecedentes para ser corredora, y está siendo preparada con gran tino. Ayer aprontó en el Chile, en la pista de arena, 800 en 49 3|5, montada por Milton Barra, quien la conducirá también en "El Ensayo".

MONTAS Y RIVALES DE MAÑANA EN LOS HIPODROMOS CENTRALES

HIPODROMO CHILE

PRIMERA CARRERA, a las 8.00 A. M.— 1.200 metros.
7 Mediterráneo 61, E. Soto
10 Obolemsky 61, J. Arriagada
1 Chabanneau 55,5, M. Ocampo
9 Huala 55,5, R. Olivos
15 Senevé 55, An. Silva
13 Corita 54, E. Márquez
14 Canibal 51,5, L. Pérez
11 Barbilindo 53,5, Jn. García
19 Zino 53,5, A. Urrutia
17 El Mirio 53, V. Alvear
16 Gamin 53, G. Retamal
12 Queen 53, B. Moreira
8 Espolín 53,5, M. F. Silva
6 Probeta 51, H. Hevia
3 Sambiza 51, C. Farmer
5 Alentado 49, C. Benavides
4 Portalera 50, Jn. Pizarro
18 Vileza 48,5, H. Galaz
2 Peñuco 48, R. Cornejo

CARRERA "A", a las 8.30 A. M. —1.200 metros.
6 Blue Bill 56, A. Orellana
7 Book Keeper 56, O. Jaña
18 Cor. Loco 56, Jn. Pizarro
12 Don Vilia 56, L. Pérez
8 El Adicto 56, G. Silva D.
12 El Relicjo 56, M. Reyes
11 Falke 56, C. Benavides
4 Legulsamo 56, O. Chamorro
9 Naibu 56, A. Bermejo
2 Nuggett 56, J. Aravena
10 Picoroco 56, S. Arriagada
16 San Dunguero 56, M. Guerrero
1 Se Timbra 56, M. Valenzuela
14 Solway 56, U. Gaete
13 Syfe 56, A. Urrutia
17 Tonkin 56, P. Flores
5 Usurpador 56, B. Moreira
3 Vol de Nuit 56, G. Retamal

SEGUNDA CARRERA, a las 8.40 A. M.— 1.200 metros.
4 Basilico 56, O. Valenzuela
16 Caperol 56, L. Espinoza
1 Castigo 56, R. Olivos
14 Dongil 56, V. Valenzuela
13 Maraná 56, A. Silva
9 Encono 56, L. A. Paredes
3 Escocés 56, J. Arriagada
11 Hello 56, O. Olivares
8 Javanés 56, S. Allende
6 Laberinto 56, Jn. Pizarro
2 Ninikawa 56, H. Hevia
15 Remember 56, R. Silva
8 San Clemente 56, V. Ordóñez
12 Sir Lyon 56, M. Henríquez
10 Unesco 56, F. Bustos
7 Yokohama 56, U. Gaete

TERCERA CARRERA, a las 9.15 A. M.— 1.200 metros.
2 Germancito 56, H. Galaz
13 Bardal 45, P. Bustos
3 Mitaui 55,5, U. Gaete
5 El Morocho 55, J. Arriagada
11 Esperado 55, P. Alquinta
16 Finality 52,5, S. Arriagada
8 La Pituca 52, J. Aravena
12 Pulguita 50, Jn. Pizarro
1 Gloriosillo 51,5, A. Urrutia
4 Grapa 50, S. Allende
10 Sembrador 49, G. Meza
17 Qué Feliz 48,5, M. Barra
14 Temido 48, H. Hevia
15 Leonés 47,5, P. Vargas
8 Edra 46,5, J. Cornejo
7 Abscisa 46, C. Benavides
9 Llorosa 45, M. Araneda

CUARTA CARRERA, a las 9.50 A. M.— 1.200 metros.
12 Flamarion 55,5, H. Galaz
6 Rulengo 55,5, An. Silva
2 Selvoso 54, M. Barra
7 Fejerrey 53,5, G. Retamal
14 Wilderer 53,5, R. Olivos
13 Algarrobalina 53, S. Arriagada
10 Jump 53, M. Valenzuela
17 Samarang 53, E. Soto
8 Fall Mall 52, G. Meza
15 Judas 51,5, G. Silva D.
11 Relicar 49,5, L. A. Paredes
1 Dama del Mar 49, S. Allende
9 Rutilante 48, M. Guerrero
13 Desaforado 49, P. Bustos
5 Penastiva 49, Jn. Pizarro
4 Colachita 48, C. Farmer
3 Ohimbarongo 47,5, F. Gatica

QUINTA CARRERA, a las 10.30 A. M.— 2.400 metros.
4 Licenciado 59, J. F. Orellana
5 Ballestero 54, R. Madariaga
2 Los Galgos 51,5, R. Cornejo
6 Angolino 50, Jn. Pizarro
3 Campagnola 50, P. Alquinta
1 Leguleyo 48, G. Silva D.

SEXTA CARRERA, a las 11.15 A. M.— 1.200 metros.
7 Electa 55, J. Arriagada
8 Noticiario 55, M. Reyes
4 Patagonia 55, G. García
1 Jamestown 54,5, J. Aravena
9 Yanacona 54, An. Silva
3 Los Leones 53,5, E. Soto
11 Antinea 53, R. Madariaga
15 Férrea 53, R. Silva
6 Corea 52,5, Jn. Pizarro
5 Calidad 51, M. F. Silva
14 Ideal 50,5, C. Giráldez
13 Nidal 51, L. Valencia
12 Abono 50, P. Bustos
2 Embuste 50, M. Barra
16 Infante 50, S. Allende
10 La Taba 50, M. Valenzuela

SEPTIMA CARRERA, a las 12 M.— 1.200 metros.
9 Choclo 55, U. Gaete
8 Campo Basso 54,5, C. Giráldez
11 Negresco 54, Jn. Pizarro
13 Las Filipinas 53, V. Ordóñez
4 Spada Girl 53, C. Farmer
12 Jean Maddou 52,5, H. Galaz
5 Alcidión 52, A. Urrutia
10 Canastero 52, R. Madariaga
14 Claretta 51, R. Olivos
12 Francolín 51, L. Pérez
6 Troika 50, N. N.
1 Creta 49, M. Barra
7 Fresia 49, M. Guerrero
3 Navidad 49, E. Márquez

OCTAVA CARRERA, a las 12.45 P. M.— 1.200 metros.
8 Vistazo 56, M. F. Silva
13 Dulzurina 55, A. Urrutia
1 Comediante 53,5, M. Barra
19 Ariete 52, G. Silva D.
3 Maizal 52, J. L. Silva
20 Patinador 51, J. Atala
4 Silbido 51, R. Olivos
10 Pocopie 50,5, P. Bustos
5 Idefio 50, M. Valenzuela
12 Mosabeile 50, H. Galaz
2 Panoyú 50, L. Valencia
14 Barbacué 49,5, Jn. Pizarro
9 Coquersida 49, R. Cornejo
15 Equisetum 49, C. Giráldez
11 San Lunes 48,5, S. Allende
18 Glinton 48, O. Jaña
6 Soy Patriota 48, L. G. Contreras
17 Talento 47,5, F. Gatica
16 Don Ramón 47, V. Alvear
7 Emperatriz 46,5, M. Guerrero

NOVENA CARRERA, a la 1.30 P. M.— 1.200 metros.
5 Ardilla 58, L. Valencia
13 Shailgalcito 57, S. Arriagada
20 Voltaire 57, O. Valenzuela
1 Babel 56, E. Márquez
16 Belinda 55, O. Jaña
6 Pildorín 55, R. Ledesma
2 Guécastaño 55, J. Olivares
4 San Tito 55, E. Soto
14 Astrónomo 54,5, V. Valenzuela
7 Coquina 53, V. Ordóñez
18 Viking 51, V. Alvear
8 Nuky 52,5, O. Olivares

CLUB HIPICO

PRIMERA CARRERA, a las 12.45 P. M.— 1.300 metros.
8 Buenos Aires 55, R. Madariaga
10 Cambio Fijo 55, B. Moreira
11 C. de Monti 55, J. Olivares
9 Cine 55, S. Allende
3 Igualito 55, R. Parada
2 Jenizaro 55, J. Escobar
5 Karakul 55, O. Valenzuela
6 Lucas 55, R. Ramos
7 Mister Font 55, M. Valenzuela
4 R. Bradsen 55, L. Espinoza
1 Ruiseñor 55, P. Flores

SEGUNDA CARRERA, a la 1.15 P. M.— 1.300 metros.
1 Arenque 55, R. Ramos
2 Cambiazo 55, J. Adasme
11 Carnegie 55, L. Espinoza
3 Chico Yáñez 55, J. Escobar
10 Chichero 55, A. Pérez
12 C. Viejo 55, A. Poblete
4 Dynamiter 55, R. Madariaga
5 El Adicto 55, G. Retamal
9 Instituto 55, J. Ortiz
8 Martín 55, R. Parodi
7 Money Seeker 55, L. A. Paredes
6 Paladín 55, B. Moreira

TERCERA CARRERA, a la 1.50 P. M.— 1.500 metros.
13 Reacio 57, R. Valenzuela
2 Abejón 54, J. Arriagada
1 Berlín 52, A. Urrutia
7 Encendida 52, S. Geloy
12 Mataveri 51, M. Barra
8 Sablazo 51, J. Atala
3 Comosol 50, P. Alquinta
9 Escape 50, B. Moreira
14 Peregrina 50, O. Chamorro
15 Huape 49, L. Vargas
4 Penigera 47, E. Márquez
11 Trutruca 47, L. Silva
6 Elogio 46, F. Pizarro
5 Amago 45, F. Arredondo
10 Urbia 45, P. Bustos

CUARTA CARRERA, a las 2.30 P. M.— 1.200 metros.
9 Caravelle 56, L. A. Castillo
4 El Pidén 56, L. A. Paredes
3 Helicóptero 56, M. Barra
1 Mauleón 56, R. Parodi
6 Demián 52, M. Valenzuela
7 Italo 52, A. Poblete
5 Taanari 52, J. Olivares
11 Vulcanizado 52, F. Pizarro
8 Waldorf 52, L. Carrasco
10 Chumancera 49, R. Montoya
2 Landetita 49, F. Arredondo

QUINTA CARRERA, a las 3.10 P. M.— 1.500 metros.
12 Lucas Gómez 55, R. Parodi
16 Montecarlo 55, P. Flores
14 Saintre 55, J. Ortiz
9 Bromuro 54, H. Galaz
1 El Trovador 54, J. Olivares
10 Polux 54, A. Silva
18 Escalón 53, G. Retamal
3 Picaporte 53, P. Alquinta
8 Rodada 53, M. F. Silva
15 Promisión 52, F. Gatica
7 Guérnica 51, R. Madariaga
5 Joropo 51, A. Poblete
3 Bucaramanga 50, R. Moris
11 Licinio 49, B. Moreira
17 Heredado 48, S. Allende
2 Ralein 48, J. García
6 La Serena 47, R. Montoya
4 Tapita 47, L. A. Paredes

SEXTA CARRERA, a las 3.50 P. M.— 1.000 metros.
5 Graco 60, L. Espinoza
9 Maltés 56, R. Parada
4 Reinoso 55, R. Madariaga
6 Consuerte 51, R. Parodi
11 Palizada 51, R. Moris
3 Violencia 51, R. Cornejo
8 Déjelo Solo 47, M. Valenzuela
10 Pentagón 47, M. F. Silva
2 Frisata 45, B. Moreira
7 Rocío 45, L. Silva
1 Sedur 45, F. Gatica

CARRERA "A", a las 4.00 P. M. —4.000 metros.
9 Comovás 76, M. Rivera
7 Egurre 76, E. Cifuentes
1 Picando 76, M. Alfaro
8 Timbal 71, G. Godoy
3 Palomito 68, N. Villarroel
6 Safir 63, F. Gallegullos
5 Allah Karin 61, F. Alvarez
4 Leo 60, O. Bravo
2 Solferino 60, M. Llorente

SEPTIMA CARRERA, a las 4.40 P. M.— 1.600 metros.
1 Gleam 57, R. Moris
8 Comodor 56, L. Espinoza
7 Coquetería 54, C. Giráldez
4 Machiavello 53, A. Poblete
9 Negrina 53, J. García
5 Rosette 51, G. Silva
6 Haendel 50, R. Parodi
2 Rucué 48, R. Cornejo
3 Galgo Azul 47, O. Chamorro
10 Santa Anita 46, P. Alquinta

OCTAVA CARRERA, a las 5.20 P. M.— 1.500 metros.
13 Batelero 57, J. Olivares
12 Four Crown 55, P. Alquinta
1 El Romano 54, L. Espinoza
4 Char. Trenet 53, A. Urrutia
7 F. Sacre 53, R. Cornejo
2 Chi Ko Ku 52, R. Moris
8 In Partibus 52, R. Montoya
3 Joyel 52, A. Silva
11 Barbel 50, M. Barra
14 Conradito 50, B. Moreira
5 Petraca 50, L. Vargas
10 Sidón 50, P. Alquinta
9 Palitroque 49, M. Valenzuela
6 Santa Anita 48, L. Silva

NOVENA CARRERA, a las 6.00 P. M.— 1.500 metros.
4 Mandón 56, P. Flores
9 F. Gris 55, L. Espinoza
1 Orozco 54, A. Poblete
14 Salmonetta 53, A. Silva
15 Mañuco 52, J. García
13 Vasco 52, P. Alquinta
10 Demián 51, M. Valenzuela
8 Ramadán 51, J. Atala
16 Ranchillo 51, R. Parodi
11 Sea Life 49, A. Urrutia
7 Camboro 48, R. Montoya
3 Jerjes 47, H. Galaz
2 Oviedo 47, S. Allende
12 Lira 46, F. Pizarro
6 Sorondo 45, F. Gatica
5 Zancada 46, B. Moreira

DECIMA CARRERA, a las 6.45 P. M.— 1.500 metros.
1 Perapicma 56, E. Saavedra
7 San Tito 55, A. Urrutia
6 Hoover 54, A. Poblete
9 Acónito 53, J. Ortiz
16 Bar One 53, J. Olivares
12 Parralino 53, R. Parada
18 D. de Julio 52, A. Poblete
14 Luminaria 51, R. Ledesma
4 Verdi 51, B. Moreira
17 Cisneros 50, R. Montoya
8 Damito 50, M. Valenzuela
5 Francón 50, G. Silva
10 Lidiador 50, F. Gatica
2 Cambo 50, S. Allende
13 Lord Glania 49, L. A. Paredes
3 Campanilo 47, M. F. Silva
11 Harrison 47, J. García
15 Tach Mahal 46, P. Alquinta
11 Florada 51, H. Hevia
21 Loma Roja 49,5, U. Gaete
3 Tencalito 49, C. Farmer
19 Torcuato 48,5, M. Guerrero
9 Caimán 48, M. F. Silva
15 Hotu Matra 47,5, H. Galaz
12 Choclo 47, Jn. García
10 Usurpadora 47, B. Moris
17 Robin Hood 45, S. Allende

TRABAJOS DE LA SEMANA EN AMBOS HIPODROMOS

HIPODROMO CHILE

LUNES 5 DE OCTUBRE
PISTA ARENA DE SUBIDA

CARRILERA, M. Barra, vuelta en 1.47.
FREYA, M. Catalán, 1.000 en 1.7.
EL PELUCON, J. Adasme, 1.200 en 1.18 2|5.
BROMURO, S. Silva, 800 en 51 3|5.
REGADOR, U. Gaete, 1.000 en 1.5.
ARIETE, M. Barra, 1.200 en 1.17.
ZOROASTRO, G. Silva, 1.000 en 1.4.
HUALA, H. Galaz, 1.200 en 1.18 3|5.
DESCONOCIDA, U. Gaete, 1.000 en 1.4 2|5.
POMPILIO, R. Pavez, 1.200 en 1.18 2|5.
QUITANDINHO, M. F. Silva, 1.400 en 1.34.
PILASTRA, C. Farmer y SAMY, G. Silva, vuelta en 1.48 2|5; llegaron iguales.
SAN TROPEZ, R. Silva, 1.200 en 1.16 2|5.
GOOD LOOKING, H. Galaz, 1.000 en 1.4 1|5.
DURA LEX, C. Giráldez, 1.400 en 1.34 2|5.
SUCESOR, R. Silva, 1.200 en 1.17 2|5.
SAN CLEMENTE, H. Galaz, 1.200 en 1.17 1|5.
PEJERREY, G. Retamal y COQUETERIA, L. Pérez, 1.200 en 1.17 4|5; llegaron iguales.
ALENTADA, B. Sandoval, 1.000 en 1.4 2|5.
ROBIN HOOD, G. Retamal, 1.200 en 1.17.
FLAMARION, H. Galaz, 1.000 en 1.5.
DON VILLA, G. Retamal, 800 en 52.
SEÑOR EMBAJADOR, H. Galaz, 800 en 50.
NEGRESCO, Jn. Pizarro y TEPSICORA, C. Farmer 1.200 en 1.18; llegaron iguales.
GLAD BOY, H. Galaz, 1.200 en 1.18.
PAQUISTAN, H. Galaz y JERJES, V. Valenzuela, 1.400 en 1.31; llegaron iguales.
FERRO, C. Benavides, 1.400 en 1.30.
TO DAY, S. Allende, 1.400 en 1.31 3|5.
CAMPO BASSO, U. Gaete, 1.000 en 1.4.
TINGUIRIRICA, J. Aravena, 1.000 en 1.5.
CAIMAN, A. Urrutia, 1.200 en 1.17 2|5.
BARONET, C. Benavides, 1.200 en 1.17.
FALANGO, R. Ledesma, 1.400 en 1.31 3|5.
FENDER, L. Pérez, 1.000 en 1.7.
CHINCHORRO, M. F. Silva, 1.200 en 1.17 3|5.
PALOMILLA, U. Gaete, 1.200 en 1.17 2|5.
ROSALIA, L. Valencia, vuelta en 1.51.
MADISON, E. Soto, vuelta en 1.53.
REINOSO, Jn. Pizarro, 800 a voluntad en 53.
JUDAS, G. Silva, 1.200 en 1.17.
BARBEL, C. Farmer, vuelta en 1.47 2|5.
VISTAZO, J. Adasme, 1.000 en 1.4.
JEAN MADDOU, H. Galaz y ALBERTICO, E. Soto, 1.200 e 1.19; llegaron iguales.
CLARETA, V. Ordóñez, 800 en 52 2|5.
FERRERA, M. Barra, 800 en 52.
YOKOHAMA, J. Adasme, 800 en 51 4|5.
DINGO, S. Allende, 1.200 en 1.15 3|5.
HARRY, P. Bustos, 1.000 en 1.4.
NUKY, R. Ledesma, 1.000 en 1.6, a voluntad.
GUERNICA, G. Retamal, 1.200 en 1.17.
EMBUSTE, J. Pizarro y PENSATIVA, H. Galaz, 1.200 en 1.18 2|5; llegaron iguales.
TENCALITO, J. Pombet, 1.000 en 1.5.
SCAPARELLI, aprendiz, 800 en 54, a voluntad.
GAMIN, S. Allende, 1.200 en 1.19.
EDEN ROCK, C. Farmer y CHIMBELA, G. Silva, vuelta en 1.47 2|5; ganó Eden Rock lejos.
GIGANTESCO, J. Adasme, 1.000 en 1.6.
GLINTON, O. Jaña, 1.200 en 1.16.
PRIMOROSO, A. Urrutia, 1.200 en 1.19.
RUTILANTE, Jn. Pizarro, 1.200 en 1.17 2|5.
BARBACUE, M. Barra y SUPETAR, G. Retamal 1.000 en 1.3 4|5; el primero fácil.

JUEVES 8 DE OCTUBRE
PISTA DE ARENA, DE SUBIDA

LIGADOR, G. Silva, 600 en 40.
YOKOHAMA, C. Giráldez, 400 en 25 3|5; repitió en 31 4|5.
SAMY, C. Giráldez, y ZAGAROLO, M. Barra, 800 en 51, viéndose muy fácil Samy.
EL ADICTO, M. Barra, 200 en 12 2|5; repitió en 12.
ARIETE, C. Giráldez, 600 en 38 1|5.
JUDAS, G. Silva, 500 en 31.
BONITO DIA, A. Urrutia, 600 en 30.
FLORADA, H. Hevia, 400 en 25; repitió igual.
REFUGIO, M. Barra, 500 en 32.
BRIGIDA, J. Aravena, 400 en 25.
ASTRONOMO, V. Valenzuela, 200 en 13; repitió en 12 2|5.
OMER PASHA, A. Urrutia, 600 en 37 4|5.
GLAD BOY, H. Galaz, 600 en 37 2|5.
BERLIN, A. Urrutia, 800 en 53.
JAPONICA, V. Alvear, 400 en 25 2|5; repitió igual.
REINOSO, R. Madariaga, 400 en 25 2|5.
FLAMARION, H. Galaz, 400 en 25.
SONAVELA, G. Retamal, 600 en 37 2|5.
LA BIENVENIDA, H.

Tres nuevas funciones circenses internacionales, hoy en el Caupolicán

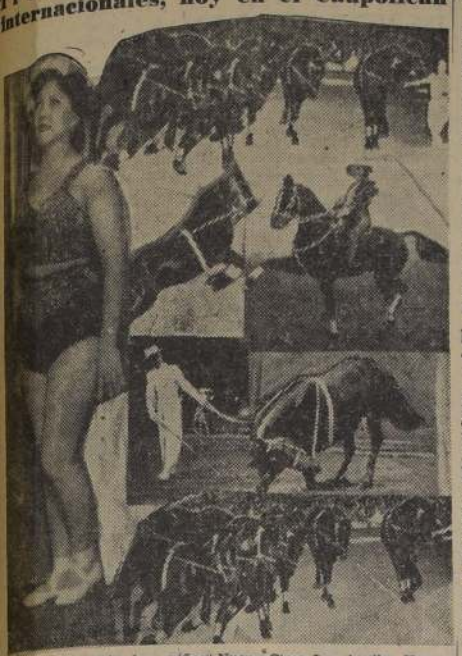

Es placemes están los niños santiaguinos, porque desde que apareció el Nuevo Circo Las Aguilas Humanas 1953, en el redondel del Caupolicán, se lucen 2 elefantes africanos: Jumbo y Debria.

Los dos elefantes, al mando del entrenador norteamericano capitán Mr. Walter Smith, son las estrellas de dos y media toneladas del Circo 1953. Ofrecen un espectáculo impresionante, que culmina cuando Jumbo trepa por elevadas escaleras y en el tobogán de acero realiza los equilibrios del paso de la muerte, contorneándose con majestad tal como una bailarina de ballet. Pero la emoción llega a su punto culminante, cuando el elefante equilibrista camina en equilibrio sobre un puente de botellas.

Jumbo siente gran ternura por los niños. Muy simpático el momento cuando el paquidermo alarga su trompa y la va pasando, a manera de fraternal dentrica, por entre la corrida de sillitas instaladas en las primeras filas del redondel del Caupolicán.

Hoy sábado 10, mañana domingo 11 y el próximo lunes 12, día español de la raza, habrá tres funciones diarias en el Nuevo Circo Las Aguilas Humanas: matinée infantil a las 3 de la tarde, vermouth 6.30 y nocturna a las 9.40.

¡Qué bello, digno y agradable espectáculo para los niños! Adecuado para el hombre y el niño, el Nuevo Circo Las Aguilas Humanas 1953 cumple su trigésima temporada en Chile, reuniendo a público de todos los sectores de Santiago, que abarrota todas las localidades altas y bajas del amplio "Caupolicán".

Los precios son económicos. Nada de alzas ni recargos abusivos. Los mismos precios razonables de la pasada temporada del año 1952..., y esto debe premiarlo el público con preferente asistencia al "Caupolicán", ya que el público mismo debe defender la estabilidad de una empresa chilena como la "Cóndor", que prácticamente corresponde a sus espectadores, presentándoles una gran compañía circense, con probadas y auténticas atracciones de Estados Unidos, Japón, España, Brasil e incluso de Alemania, pues el equipo de siete caballos negros anglo-árabes, que bailan los valses de Strauss, fue traído en avión desde el afamado Circo alemán Sarrasani, de Berlín.

Un film monumental es "Salomé": a tres cines

Si alguna vez es posible asegurar que una película reúne ampliamente todos los factores para alcanzar un triunfo magnífico, es en el caso de la monumental producción fílmica del sello Columbia "Salomé", cuyo esperado estreno se efectuará en forma simultánea el martes 20 de los corrientes en los Teatros Central, Santa Lucía y Cervantes.

Desde luego su argumento logra mantener el interés del espectador desde la primera a la última de sus escenas, realizadas con el tecnicolor. Luego hay que considerar su realización realmente magistral y enseguida está el reparto en el que figura Rita Hayworth más encantadora que nunca, junto a Stewart Granger, y Charles Laughton, con Judith Anderson, Sir Cedric Hardwicke, Basil Sydney, Maurice Schwartz, Arnold Moss, Alan Badel y espectaculares conjuntos.

Un gran reparto trae "María Cristina": lunes

Nunca una cinta musical había reunido tantas destacadas figuras del ambiente artístico como "María Cristina", la nueva cinta de la reina del mambo, María Antonieta Pons, quien hace las delicias de los espectadores con sus nuevas interpretaciones de la música tropical, su belleza y elegancia, y donde se han reunido Carlos Cores, Prudencia Griffel y el Che Reyes, y la actuación especial de Los Xey, Irma Vila y el Marachi de Jalisco.

"María Cristina" será presentada el lunes en el cine Santiago.

EN ENERO COMIENZA A FILMAR EN CHILE EL DIRECTOR TITO DAVISON

Decidido apoyo del Gobierno a planes cinematográficos

El próximo sábado 17 parte a Buenos Aires, para continuar luego a Río de Janeiro, La Habana y, finalmente, Ciudad de México, nuestro compatriota, el afamado director cinematográfico, Tito Davison, quien viaja acompañado de su esposa, la actriz Conchita Carracedo.

Tito Davison, después de cinco años de ausencia, encontró en su patria amplia comprensión y espíritu de colaboración para sus planes: hacer cine en Chile.

Un aspecto de la comida que ofrecieron el jueves recién pasado los miembros de la Asociación de Cronistas de Teatro, Cine y Radio, al director cinematográfico Tito Davison. En el grabado vemos, de izquierda a derecha, a Orlando Cabrera Leyva, Subdirector de "Los Tiempos"; Luis Moreno García; a María Romero, directora de "Ecran"; al festejado, Tito Davison, y al cronista de LA NACION

AMPLIA COOPERACION.— Es así como las altas esferas de Gobierno abrieron sus puertas y concedieron toda clase de facilidades a los proyectos de Davison. El vicepresidente de la Corporación de Fomento de la Producción, don Guillermo del Pedregal, con una visión amplia y exacta de lo que puede aportar a Chile una industria cinematográfica poderosa, puso a disposición de Davison todos los elementos materiales que necesite para trabajar en los estudios de Chile Films. Por su parte, el vicepresidente del CONDECOR, señor Oscar Herrera, le solucionó todas las dificultades inherentes al aporte y retorno de capitales extranjeros e importación de celuloide y elementos técnicos.

EMPIEZA EN ENERO.— El decidido y amplio apoyo del Gobierno y el entusiasmo e interés que encontró en los círculos artísticos, han permitido que Tito Davison vea hechos realidad todos sus proyectos. Davison vuelve a Chile a fines de año para comenzar a filmar su primera película los primeros días de enero.

En México los productores decidirán cuál será la primera historia que se filmará. Tito lleva en carpeta "Viento de proa", de Miguel de la Barra; "Cabo de hornos", de Francisco Coloane, y "Durante la reconquista", de Alberto Blest Gana.

Tito Davison tiene contratos en México hasta 1955. Su más íntimo deseo es no tener necesidad de renovarlos, para así poder venirse definitivamente a Chile.

LA COLOSAL "QUO VADIS" EN LA PANTALLA PANORAMICA, A PRECIOS CORRIENTES

La película más suntuosa en la historia del cine es, sin duda, la colosal "Quo Vadis". Toda la producción respira esplendor y grandiosidad; todas sus escenas están llenas de imponentes acontecimientos pocas veces vistos en film alguno.

La pantalla panorámica de los Teatros Metro y Dante de la capital, con su inmensa tela que cubre toda la boca de sus respectivos escenarios, está especialmente apropiada para que en ella se puedan apreciar las bellezas de una producción fílmica al estilo de la colosal "Quo Vadis". Ahora, cada escena se presentará con más vida y brillo, con más esplendor y con horizontes más amplios.

La colosal "Quo Vadis" en technicolor, protagonizada por Robert Taylor, Deborah Kerr, Peter Ustinov, Buddy Baer y muchos más en sus roles principales, se exhibirá próximamente de nuevo en los Teatros Metro y Dante, como hemos dicho, en la pantalla panorámica, esta vez a precios corrientes. Por ser un espectáculo gigantesco, su desarrollo necesita casi tres horas; por esta razón, tanto el Metro como el Dante presentarán la película con su horario original, o sea, a las 14, 18 y 22 horas.

Para ver la colosal "Quo Vadis" no se necesitan anteojos especiales.

"Nieves del Kilimanjaro", el lunes al Teatro Lux

Han fijado el lunes para iniciar las exhibiciones, en el Cine Lux, de "Las nieves del Kilimanjaro", super producción en tecnicolor de la 20th Century Fox, que lleva a la pantalla uno de los mejores cuentos de Ernesto Hemingway y que tiene como principales intérpretes a Gregory Peck, Susan Hayward, Ava Gardner e Hildegarde Neff.

NILOS VELARDE Y LOLA CONDE EN BIM-BAM-BUM

La nueva obra de Eugenio Retes, "Primavera, Curvas... e Impuestos" es un éxito en la cartelera del Teatro Opera, donde la Compañía de Revistas Bim-Bam Bum obtiene nuevos galardones, y donde las figuras Nilos Velarde, el máximo astro cómico del Perú, conjuntamente con Lola Conde, estrella española de la canción, destacan con brillantes caracteres.

Gran Baile Universitario
ESCUELA DE ARTES Y OFICIOS
EN LA
AVENIDA ECUADOR 3659
Sábado 10 de octubre a las 20 horas
Orquestas ISIDRO BENITEZ — RAUL DIAZ
Novedosa iluminación.
ASISTA USTED Y FAMILIA

Lunes Rotativo Sao Paulo
DUELO AL SOL
ADEMAS "RETORNO EN LA PAZ"

FAJAS MODELADORES "GACELA"
Comodidad durable y silueta moderna. PRECIOS BAJOS. Fajas de elástico nylon. Compostura. Especialidad en CUERPOS DIFICILES, HERNIA, VIENTRE Y ESTOMAGO CAIDOS.
No confunda:
PUENTE 559 — 2.o piso
Al lado Correo

METRO • DANTE
AHUMADA 161 • TELEFONO 83381 PLZA. ÑUÑOA TELEFONO 494359
3.30, 6.40 y 9.45 P. M. — 3.30, 6.40 y 10 P. M.
USTED SE ENAMORARA DE Lili
HOY Para adultos y mayores!
CON LESLIE CARON, MEL FERRER, JEAN PIERRE AUMONT
Y CON GABOR y KASZNAR
UNA PELICULA METRO GOLDWYN MAYER EN TECNICOLOR
VEALA EN la Nueva PANTALLA PANORAMICA
MAÑANA A LAS 11 AM Matinal para Niños y Grandes
DIBUJOS en COLORES
CORTOS EDUCATIVOS
COMICAS
NIÑOS $ 10. GRANDES $ 12.
Metro Goldwyn Mayer

"MADRES SOLTERAS", EL LUNES AL T. FLORIDA

Sin duda alguna, el gran éxito de la semana lo ha constituido la película italiana "Madres solteras", que ha obtenido un triunfo sin precedentes en el Teatro Central, de donde ha sido necesario retirarla debido a anteriores compromisos de programación. Pero como el público exije nuevas exhibiciones de "Madres solteras" esta película será presentada desde el lunes en el Cine Florida.

"Justicia en la tierra", repondrán el 17 y 18

Ante el insistente pedido del público, el Teatro de Ensayo de la Universidad Católica volverá a reponer la pieza dramática en 5 actos "Justicia en la tierra".

Esta obra polémica, precedida de una elogiosa crítica parisiense y santiaguina, se dará en dos únicas funciones en el Teatro Municipal, los días 17 y 18, en vermouth.

GUIA DEL ESPECTADOR

LOS NUMEROS QUE VAN ENTRE PARENTESIS CORRESPONDEN AL TELEFONO DE CADA SALA

TEATROS

CAUPOLICAN (85912).—Nuevo Circo Las Aguilas Humanas 1953: Matinée a las 15 vermouth a las 18.30 y noche a las 21.40.

COLISEO (50657). — Noche: Compañía Paris Club, en "Buscando la Cabuya".

TEATRO DE JULIO (31556). — Vermouth y noche: Compañía de Espectáculos Burlesque.

EL BALTO (Avenida El Salto 3205). — Vermouth y noche se presenta la compañía de Eglantina Sour, en "El mundo es de María" y "La maestra".

IMPERIO (32927). — Compañía de Vermouth de Edo. Naveda-Oxman: "Lluvia".

MARO (Huérfanos 786 — 37987). — Compañía de Comedias Américo Vargas. — Vermouth a las 19 y noche a las 21 horas "Mamá conquista un marido".

NACIONAL (De Puente Alto). — Vermouth y noche. — Compañía de Lucy Martín, en "La pecadora de las puertas del Cielo".

OPERA (36178). — Vermouth a las 19 y noche a las 21.30 Compañía Num: "Primavera, curvas y impuestos".

PEREZ (31144). — Vermouth y noche a las 22: "La escalera".

CINES

ALAMEDA (91254).— Rotativo desde las 13 horas: Ritmo, sal y pimienta. El más valiente de Arizona. Noticiario. 9.a de El invasor marciano.

—Mañana gran matinal a las 11.

ALCAZAR (80122).— Vermouth y noche: Un solo verano de felicidad. Agregados.

ALMAGRO (82423). — Rotativo desde las 14 horas: Amar fue su pecado, Del can can al mambo y Sinopsis.

AMERICA (52444). — Rotativo desde las 14 horas: El camino del gaucho, Qué suerte tiene el marino y Esta noche, nada de nuevo.

ANDES (42811). — Rotativo desde las 14 horas: El hijo del cara pálida, El camino del gaucho y Designios escandalosos.

APOLO (52893).— Rotativo desde las 15 horas: Lección de amor, Tú eres mi pasión y La última avanzada.

AUDITORIUM (64688) — Rotativo desde las 14 horas: Fantasía. Agregados.

AVENIDA MATTA (51455).— Rotativo desde las 15 horas: La señal del águila, El hijo del cara pálida, Preludio, Serial y Noticiarios.

BALMACEDA (88788). — Rotativo desde las 14 horas: Del Can Can al mambo, Amar fué su pecado. Agregados.

BANDERA (89111).— Matinée, vermouth y noche: Un solo verano de felicidad.

BAQUEDANO (65050) — Rotativo desde las 14 horas: El Conde de Montecristo, Mesalina. Agregados.

BLANCO ENCALADA (91787) — Rotativo desde las 14 horas: El hijo del cara pálida, Noble enemigo, Desafiando las balas. 10.a de El invasor marciano. Noticiario.

BOLIVAR (35376). — Rotativo desde las 16 horas: Designios escandalosos, Espías y Desafiando las balas.

BRASIL (80306).— Rotativo desde las 18 horas. Pasajeros sin pasajes y Esta noche, nada de nuevo.

CAPITOL (89581).— Rotativo desde las 14 horas: El derecho de nacer, Te sigo esperando y Mambo Dancing.

CARRERA (86885) — Rotativo desde las 14 horas: Mesalina, El conde Montecristo. Agregados.

CENTRAL (33555) — Matinée vermouth y noche: Un solo verano de felicidad.

CERVANTES (Bol. 88569).— Rotativo desde las 14 hasta las 22 horas: Cancilleres.

CINELANDIA (67232). — Rotativo desde 13 horas: El noveno mandamiento. Agregados y Sinopsis.

CITY (66687). — Rotativo desde las 11 horas: Héroes olvidados, Noticiario Agregados.

CLUB DE SEÑORAS (33558).— Rotativo desde las 14 horas: Los cuentos de Hoffmann y Una más, no importa.

COLISEO (89015). — Rotativo desde las 15 horas: De la misma carne, Nacida ayer y Mi padre fue un criminal.

COLON (90577). — Rotativo desde las 12 horas: Avanzada en la Malasia, El monstruo magnético y Locos del aire.

CONTINENTAL (60735). — Matinée, vermouth y noche: Abbott y Costello en Venus. Agregados.

CHILE (60728). — Rotativo desde las 14 horas: El derecho de nacer, Te sigo esperando y Falsos caballeros.

DANTE (494359). — Matinée, vermouth y noche: "Lili". Agregados

—Mañana gran matinal a las 11.

DELICIAS (91941).— Rotativo desde las 14 horas: No niego mi pasado, Las locuras de Tin Tan y Cuatro noches contigo.

DIANA (85768).— Rotativo desde las 15 horas: Rocambole, La revancha de Bacarat y El pueblo de la muerte.

DIECIOCHO (83778).— Rotativo desde las 15 horas: El fin del día, La mujer que más amé. Agregados.

EGAÑA (Los Guindos 5).—Matinée, vermouth y noche: El hijo del zorro e Hijas del deseo.

EL GOLF (488 y 257).— Matinée, vermouth y noche: Un solo verano de felicidad.

ESMERALDA (64303) — Rotativo desde las 17.30 horas: Avanzada en la Malasia, El paria de las islas y Desafiando la balas.

FLORIDA (34269).— Rotativo desde las 13 horas: El sable y la flecha. Agregados

HOLLYWOOD (45389). — Rotativo desde las 14 horas: Cuatro noches contigo, Las locuras de Tin Tan y Qué suerte tiene el marino. Noticiarios.

IDEAL CINEMA (92158) — Rotativo desde las 14 horas: Mi secreto me condena, Contra todas las banderas y Mi padre fue un criminal.

IMPERIAL (51112).— Rotativo desde las 15 horas: Cuatro noches contigo, Las locuras de Tin Tan, No me defiendas, compadre, 4.a de Superman contra el hombre atómico, Noticiarios.

INDEPENDENCIA (62702).— Rotativo desde las 14 horas: El monstruo magnético, Adulterio, Mi padre fue un criminal.

IRIS (80336) — Rotativo desde las 14 horas: Ivanhoe, Eterna tentación, Agregados.

ITALIA (41883). — Rotativo desde las 14 horas: El hijo del cara pálida, Mi padre fue un criminal y La sombra del águila.

LAUTARO (Carmen Mena 602) — Rotativo desde las 17 horas: El niño prodigio, Scaramouche y El pueblo de la muerte.

LO OVALLE (353 — La Cisterna).— Rotativo desde las 15 horas: Almas desesperadas, Tierras usurpadas y El hijo del diablo.

LO FRANCO (92705) — Rotativo desde las 14 horas: El derecho de nacer, Te sigo esperando y Contra todas las banderas.

LIBERTAD (86281).— Rotativo desde las 14 horas: Amar fue su pecado, Del can can al mambo. Agregados.

LUX (87630). — Rotativo desde las 11 horas: El honor de su nombre, Noticiario y Sinopsis.

MANUEL RODRIGUEZ (66958) — Rotativo desde las 15 horas: El Conde de Montecristo, Mesalina. Noticiario.

MAJESTIC (50151) — Rotativo desde las 15 horas: De corazón a corazón y Conflicto de los Hermanos Marx.

MARCONI (42867).— Rotativo desde las 14 horas: Ivanhoe, Eterna tentación y Noticiarios.

MAIPO (Sn. Pablo 4231— 92363).— Rotativo desde las 14 horas: Mesalina y El Conde de Montecristo. Noticiarios.

METRO (83361) — Matinée, vermouth y noche: "Lili". Noticiarios.

MIAMI (85815).— Rotativo desde las 11 horas: Bravos del sol y El siete machos.

MINERVA (91464).— Rotativo desde las 13 horas: La señal del águila, El pendiente, Nubes de oro, 9.a de Invasor marciano, Parada Militar 1953 y Noticiarios.

—Mañana gran matinal a las 11.

MIRAFLORES (36908) — Rotativo desde las 14 horas: El guante verde, Todo lo que tengo es tuyo, Noticiarios.

MONUMENTAL (91556) — Rotativo desde las 14 horas: Avanzada en la Malasia, El paria de las islas y El loco del aire, Superman contra el hombre atómico.

NACIONAL (63668) — Rotativo desde las 14 horas: Avanzada en la Malasia, El paria de las islas, Suprema esperanza y Superman contra el hombre atómico.

NORMANDIE (87149) — Matinée vermouth y noche: Cita con la muerte, En el corazón de la Casbah.

NOVEDADES (94594). — Rotativo desde las 16 horas: Qué suerte tiene el marino, Todo lo que tengo es tuyo y Al compás de la vida.

SUROA (41182). — (Cerrado por reparaciones).

ODEON (31278).— Rotativo desde las 15 horas: La venganza del apuesto, Lección de amor, Esta noche contigo, Serial.

O'HIGGINS (88929).—Rotativo desde las 14 horas: Amar fue su pecado, Del can can al mambo. Agregados.

ORIENTE (41348). — Matinée vermouth y noche: Un solo verano de felicidad.

PALACE OVALLE (José Urrutia esquina de Iquique).— Rotativo desde las 15 horas: El fabricante de monstruos, El pueblo de la muerte y La muerte de un vendedor.

PEDRO DE VALDIVIA (43948) — Matinée, vermouth y noche: Un solo verano de felicidad.

PLAZA (84714) — Matinée, vespertina, vermouth y noche: El milagro de Milán. Agregados.

PORTUGAL (34816).— Rotativo desde las 13 horas: Locos del aire, No niego mi pasado y Avanzada en la Malasia.

PRAT (50734). —Rotativo desde las 13 horas: Avanzada en la Malasia, Locos del aire, Mi padre fue un criminal, Superman contra el hombre atómico.

PRINCESA (85205).— Rotativo desde las 14.30 horas: Mi vida es mía, El mundo en sus brazos, Noche de bodas, Flecha de fuego. Agregados.

PRINCIPAL (30811).— Rotativo desde las 11 horas: Cómicas, Noticiarios, Descriptivos, Seriales y Dibujos.

PROVIDENCIA (49073).— Rotativo desde las 14 horas: Las locuras de Tin Tan, El camino del gaucho, Qué suerte tiene el marino.

REAL (6555). — Matinée, vermouth y noche: Sinfonía eterna.

REGINA (30097).— Rotativo desde las 16.30 horas: La casa grande y Cazadores de leones.

RECOLETA (63874).— Rotativo desde las 14 horas: El monstruo magnético, Todo lo que tengo es tuyo, El camino del gaucho.

REPUBLICA (92613). — Rotativo desde las 14 horas: La señal del águila, El pendiente, Nubes de oro, Parada Militar 1953 y Noticiarios.

REX (31142 y 31144). — Matinée, vermouth y noche: El espectáculo más grande del mundo.

RIALTO (41557). — Rotativo desde las 14 horas: Ivanhoe, Eterna tentación.

ROXY (80809) — Rotativo desde las 11 horas: A la caza de un hombre, Match entre Marciano con La Starza.

SAN MIGUEL (51202). — Rotativo desde las 14 horas: El hijo del cara pálida, Que suerte tiene el marino, El camino del gaucho.

SANTA LUCIA (38866).— Matinée, vermouth y noche: La malcasada. Agregados.

SANTIAGO (23888). — Matinée, vermouth y noche: Tentación para casadas.

SAO PAULO (Merced 770— 37946). — Rotativo desde las 13 horas: El ladrón y la princesa, Hidalgo de California y Agregados.

SEVILLA (51477).— Rotativo desde las 18 horas: Aventuras de Juan Lucas, Sabela de Cambados, Agregados, Botón de ancla, Brindis a Manolete.

SELECTA (93194). — Rotativo desde las 14 horas: Desafiando las balas, El camino del gaucho y Mi padre fue un criminal.

VICTORIA (30021).— Rotativo desde las 12.10 horas: Pequeñeces.

YORK (66687). — Rotativo desde las 11 horas: Urracomania, Noticiarios Agregados.

VALENCIA (61557). — Vermouth a las 18.30 y Noche a las 21.45 horas. Compañía de Pepe Rojas, en "Esta es la Fiesta Chilena". Grandes variedades.

REVISTA DEL BURLESQUE "QUE BAILE LA VIEJA". SEGUNDA SEMANA CON TRES ATOMICAS ESTRELLAS

FORMIDABLE ESPECTACULO

Actualmente en el escenario del Burlesque, en sus funciones de costumbre, se está presentando en su segunda semana de extraordinaria y exitosas presentaciones, la festiva y chispeante revista "Que baile la vieja", de los autores Harold y Pancerón, con un gigantesco despliegue artístico de cincuenta artistas en escena en deslumbrantes y multicolores cuadros musicales de América, con motivo de la celebración de la Fiesta de la Raza, bajo la dirección de Pepe Harold y el marco musical de Pancerón y sus Boys. Además, esta sala para completar este formidable espectáculo revisteril, está presentando a tres atómicas e incendiarias estrellas internacionales del moderno vaudeville: Anabella, la Venus de América, con su hermoso, sensual y escultural cuerpo en su original Desnudo Artístico; Nélida Luna, la Maravilla del Mambo y sus electrizantes bailes, e Irene Luna, magistral frívola picaresca nudista.

ANABELLA

ULTIMOS 3 DIAS DEL CIRCO "DARWIN" EN SU LOCAL DE ALAMEDA

El Circo "Darwin", que ha estado presentando un magnífico espectáculo en su carpa ubicada en Alameda esquina de Cienfuegos, anuncia sus tres últimos días de actuación con tres funciones hoy, y tres mañana, matinée, a las 15.30; vermouth, a las 18.45; y noche, a las 21.45 horas— y el lunes con dos.

Este novedoso conjunto circense realizará una tournée por los barrios, la que se prolongará hasta el 15 de noviembre; luego emprenderá una jira por las más importantes ciudades del sur del país.

"4.a SEMANA DE "ELISA" EN TEATRO L'ATELIER

Entra a su cuarta semana de representaciones la divertida comedia de Fernando Cuadra, "Elisa", que "Arlequín-Teatro de Cámara" viene presentando todos los días en función de vermouth a las 19 horas, y los sábados en función de vermouth y noche a las 22 horas, en el Teatro L'Atelier.

Marujs Cifuentes, Sarah Sharim, Alberto Rivera, Anita Martí, Enrique Madignat y el propio autor tienen destacada labor interpretativa bajo la dirección y escenografía de Bernardo Trumper.

ULTIMO DIA DE "LLUVIA" EN EL TEATRO IMPERIO

Explosivo fue el éxito de la alucinante comedia basada en el relato de Sommerset Maughan, "Lluvia", por la compañía de Eduardo Naveda y Sylvia Ozman, en el Teatro Imperio.

Desgraciadamente, compromisos ineludibles pondrán fin a esta cortísima y brillante temporada, de modo que "Lluvia" irá hoy por las últimas veces en el Teatro Imperio, a las 6.45 de la tarde y 10 de la noche.

MAGISTRAL FILM ESTRENA LA FOX EL LUNES EN EL TEATRO REAL: "EL LADRON DE VENECIA"

CON MARIA MONTEZ Y PAUL CHRISTIAN, INTERPRETES

Filmada en Venecia, en deslumbrantes escenarios naturales este film será la atracción de la presente temporada desde el lunes en el TEATRO REAL.

GUSTO BALLET DE JOE HERALDS EN TAP-ROOM

Verdadero suceso fue el debut de anoche en el Tap Room del ballet Joe Heralds, integrado por seis bellísimas muchachas y tres bailarines.

Conjuntamente con tan excelente ballet, debutó ayer en los escenarios del Tap Room, la bailarina y cantante tropical, Sally Burgnes, la que junto a otros números artísticos que renuevan el cartel de esta famosa boite, hacen la sorpresa de la nueva temporada.

"PIGMALION" EL MARTES AL CINE AUDITORIUM

Informa RKO que desde el martes proyectará en el cine Auditorium la producción de Gabriel Pascal "Pigmalión", basada en la obra de Bernard Shaw y que está animada por Wendy Hiller y Leslie Howard.

SENSACIONAL DEBUT DE CATITA EN "GOYESCAS"

Sensacional fué el debut de ayer en la confitería Goyescas, de la estrella del cine, la radio y el teatro, Nini Marshall. Más de veinte minutos debió permanecer en el escenario agradeciendo los aplausos. Esta graciosa actriz se presenta hoy nuevamente junto a Pepe Lucena, Amparito Garrido, Lili Marbell, Marco Antonio Tovar, Los Chavales Gaditanos, Federico Ojeda, Rafael Hermosilla y la animación de Mario Subiabre.

"DUELO AL SOL" IRA EL LUNES AL T. SAO PAULO

Las estrellas más cotizadas de la pantalla americana, como Joseph Cotten, Jennifer Jones y Gregory Peck, intervienen en la producción de David O. Selznick, distribuida por DIA, "Duelo al sol", que el cine Sao Paulo, de Merced 772, reprisará desde el próximo lunes en sus funciones de costumbre. Filmada en tecnicolor esta joya del cine está llamada nuevamente a constituir un gran suceso cinematográfico. Completará el programa "Retorno en la paz".

PROXIMA INAUGURACION DE CINE GRAN AVENIDA

La prestigiada Empresa Cinter ha tomado a su cargo la explotación del nuevo y monumental cine Gran Avenida, el que ubicado en el paradero 10 de la calle del mismo nombre, cuenta con toda clase de comodidades, y está equipado con el más moderno sistema de proyección Llopis y sonido Philips.

Con la apertura de esta sala, a verificarse el 16 de octubre próximo, se llena una necesidad del progresista sector de las comunas de San Miguel, La Cisterna y la Granja.

GRAN COMPAÑIA DE REVISTAS DEBUTA HOY EN EL COUSIÑO

Hoy es el debut de la gran compañía "París Revista Club" en el Teatro Cousiño.

"Buscando la cabuya", de De Calixto, Gálvez y Rayero, es la obra que se pondrá en escena.

Destacadas figuras artísticas nacionales, así como valiosos elementos contratados en el extranjero tendrán a su cargo los papeles principales de esta revista. El ballet de Joe Heralds y la gran orquesta de Lorenzo D'Amata, tendrán a su cargo los números musicales.

COMPAÑIA CHILENA DE ESPECTACULOS — CCE — LOS MEJORES PROGRAMAS EN LAS MEJORES SALAS

Ross

EL MEJOR TEATRO DE AMERICA

FONOS: 31143-31144 * HORARIO: 3-6.30-9.45.-

TEMPERATURA REGULADA

Paramount presenta en 5.a semana a Betty Hutton DOROTHY LAMOUR, CORNEL WILDE y JAMES STEWART, en EL ESPECTACULO MAS GRANDE DEL MUNDO (Menores)

REAL — FONO 65555 — 3, 6.30 y 9.45 P. M. — 20th Century Fox presenta a Elio Pinna, Tamara Toumanova y David Wayne, en SINFONIA ETERNA (Menores)

SANTIAGO — FONOS 32888-33444 — 3, 6.30 y 9.45 P. M. — Del Mar presenta a Rosa Carmina, Rafael Baledón y Alfredo Varela, en TENTACION PARA CASADAS (Mayores)

VICTORIA — ROTATIVO - Fono 30021 — Horario para esta semana: 12.10, 2.30, 4.50, 7.10 y 9.30, la película española por Jorge Mistral y Aurora Bautista PEQUEÑECES (Mayores)

PETIT-REX — FONO 31144 — Miguel Frank presenta en T.: 7 y N.: 10 P. M., la comedia de Somerset Maugham LA ESPOSA CONSTANTE con Malú Gatica, Emilio Gaete y Norman Day.

Casa CLARY (Atendida por su propia dueña) - Sostenes, y Cinturett. Fajas abdominales para hombres. Modeladores - Fajas sobre medida. Pedidos contra reembolso. STO. DOMINGO 1034 OFA-FONO 68096

Créditos — GENERAL INSA — BATERIAS — DIEZ DE JULIO y Sta. Rosa

BICICLETAS Eiffel M. R. — garantizadas, durables y elegantes para damas y caballeros y media pista. CREDITOS — CASA MANDEL A. PRAT 740 — CENTRAL DE BICICLETAS TEATINOS 622

RADIO CORPORACION C B 114. destaca sus PROGRAMAS de HOY

PARTICIPE Ud. EN EL CONCURSO DE NAVIDAD DE NUESTRA EMISORA — MAS DE DOSCIENTOS MIL PESOS EN PREMIOS — ESCUCHE LAS BASES DE NUESTRO GRAN CONCURSO

7.00 PAGINA AGRICOLA. — Noticias y consejos técnicos de permanente interés para el agricultor.
8.00 SUPLEMENTO DE EXITOS.—Los auditores confeccionan este programa con los discos más populares del mes.
8.15 COMENTARIOS. — Las noticias del momento, con lo que se dice a medias o no se dice.
8.35 "VOICI LA FRANCE". — Música y noticias de Francia.
11.15 EL LOCODROMO DEL AIRE. — Risse con este sensacional espacio matinal.
13.30 ITALO-CHILENA. — Audición especial con las más bellas melodías de Italia.
14.00 FUTBOL.— Relatos y comentarios de los encuentros correspondientes a esta fecha por el CAMPEONATO PROFESIONAL 1953.
18.30 ROTARY CLUB.— Noticias y comentarios sobre las actividades rotarias en Chile.
19.05 "LA VOZ CENTENARIA DE LA UNIVERSIDAD DE CHILE".
20.30 "MIRADOR DEPORTIVO".— Todo cuanto haya ocurrido en deportes en Chile y el mundo.
21.00 YO TAMBIEN SOY ARTISTA.— Con la participación de los mejores aficionados, seleccionados durante el mes.
22.05 ESPAÑA Y YO SOMOS ASI, SEÑORA!!, dice FRASQUITO ROMERO, notable intérprete del cancionero español.

"EL DIARIO DE LA CORPORACION" presenta su Página informativa en los siguientes horarios habituales: 7.30, 11.00, 12.00, 13.00, 19.00, 20.0, 21.00, 22.00, 23.00 y a las 24.00 desde la Sala de Crónica del Diario "LA NACION".

Nuevos Estudios Morande 25.

Nisen's MODAS — CHAQUETONES — TRAJES SASTRE FANTASIA — VESTIDOS SPORT Y COCKTAIL — FALDAS y BLUSAS — MODELOS EXCLUSIVOS — Créditos — SE RECIBEN HECHURAS COPIAS DE MODELOS FRANCESES — MONEDA 715 — SABADO ABIERTO TODO EL DIA — FONO 65432

HOY A LA HORA DEL TE Y Noche — ...SU ESPECTACULO PREDILECTO... Martin BROTHERS SENSACIONALES... EMOCIONANTES... Dora MORENO EMBRUJO DE LAS DANZAS Y CANTARES DEL Trópico — Trío AZAHARA BELLEZA Y ARTE EXCEPCIONAL — de la Danza Española — Enrique VILA Astro MELODICO — ...HILARANTE... UN HUMORISTA MODERNO Gastón MORENO — Paquita MONSERRAT EVOCACIONES DE MADRID — Maestro FERNANDEZ DE CEREMONIAS — Antonio La Manna y SU ORQUESTA del gran Mundo — NO SE COBRA DERECHO DE ASIENTO (COVER CHARGE) — GITANO — HUERFANOS 757 FONO 30500

CIA. CERVECERIAS UNIDAS

ENTREGA DE ACCIONES LIBERADAS

Desde el 13 de octubre de 1953 estarán a disposición de los señores accionistas, en las Oficinas del Banco de A. Edwards y Cía., de Santiago y Valparaíso, los títulos por las acciones liberadas emitidas de acuerdo con lo aprobado por la Junta General Extraordinaria de Accionistas celebrada el 8 de octubre de 1952.

Los señores accionistas que residan en otras localidades, podrán reclamarlo, en las Oficinas de las Fábricas de la Compañía, o solicitarlos a la Gerencia, Casilla N.o 40, Valparaíso.

EL GERENTE.

Valparaíso, 7 de octubre de 1953.

CAJA DE PREVISION DE LA DEFENSA NACIONAL

Avenida General Bulnes 102 — Santiago
Aníbal Pinto 70 — Talcahuano

PROPUESTA PUBLICA

Llámase a propuesta pública por sumas alzada, a los señores Contratistas inscritos en el Colegio de Arquitectos de Chile en la categoría, para la construcción del edificio para sucursal y renta de esta Caja en la ciudad de Talcahuano.

Bases y antecedentes pueden ser retirados en el Departamento Técnico de la Caja en Santiago y en la oficina del Sr. Agente en la Sucursal de Talcahuano, previa comprobación de la referida inscripción en el Colegio de Arquitectos.

Las Propuestas se recibirán y abrirán el día 6 de noviembre del presente año a las 11 horas, en la Oficina del Sr. Vice-presidente, Bulnes 102, 2.o piso.

Valor de bases y antecedentes $ 2.000.

NOTA.— Se hace presente a las firmas que ya han retirado bases, que el plazo para la presentación de Propuestas se prorroga hasta el 6 de noviembre a las 11 horas, pues en vista de la dificultad en la repartición de periódicos, no se ha tomado el debido conocimiento del aviso anterior.

Santiago, 8 de Octubre de 1953

EL VICE-PRESIDENTE EJECUTIVO

PROPUESTAS PUBLICAS

CAJA DE PREVISION DE EE. PP.

Llámase a Propuestas Públicas para la ejecución de las obras de Doce Norte de Viña del Mar, ubicadas en la ciudad del mismo nombre entre las calles 3 y 4 Oriente.

La propuesta se hará a base de contrato por serie de precios reajustables de acuerdo con el nuevo Reglamento de la Caja.

Presupuesto oficial: $ 50.512.324.56.

Bases y antecedentes podrán retirarse de nuestra Central, Huérfanos 1270, octavo piso, of. 823 todos los días de 15 a 17 horas, y sábados de 10 a 12 horas, y en la gerencia en Valparaíso, desde el 13 hasta el 24 del presente mes.

Las propuestas se abrirán simultáneamente a las 16 horas del día 30 de octubre de 1953 en la oficina de la Vicepresidencia de la Caja, tercer piso, y en la oficina del señor gerente en Valparaíso.

Las consultas sobre interpretación de base y demás antecedentes podrán hacerse por escrito al Departamento Técnico o personalmente de 15.30 a 19 horas, y se atenderán hasta cinco días antes de la apertura de las propuestas.

VICEPRESIDENTE EJECUTIVO

FERROCARRILES DEL ESTADO

PROPUESTAS PUBLICAS POR MATERIALES

Se llama a propuestas públicas para la provisión de los siguientes materiales, las que se abrirán en la Sección de Adquisiciones del Departamento de Materiales y Almacenes (Estación Central), los días y horas que a continuación se indican:

APERTURA A LAS 10 HORAS

EL 16 DE OCTUBRE DE 1953 — GRUPO N.o 24 SECCION I — NAC.

MATERIALES PARA FUNDICION, como ser: ARENA cuarzosa; ARCILLA refractaria o tofo; CARBONATO de calcio; CAOLIN lavado; CARBON de espino; CUARZO fino y grueso; MINERAL de fierro; TIERRA amarilla y TOTORA en trenzas.

EL 20 DE OCTUBRE DE 1953 — PROPUESTA PUBLICA ESPECIAL

POR ENAJENACION DE 200.000 Kgrs. de PAPEL EXCLUIDO.

EL 22 DE OCTUBRE DE 1953 — ESPECIAL N.o 7

4.800 DURMIENTES DE ROBLE, especiales para puentes.

EL 23 DE OCTUBRE DE 1953 — GRUPO N.o 13

MADERAS, como ser: ALAMO elaborado, en bruto; ARAUCARIA en bruto; COIGUE en bruto; COLIGUE; LAUREL elaborado y en bruto; LINGUE en bruto; OLIVILLO elaborado y en bruto; PINO en bruto; araucaria terciado y orégon; RAULI elaborado y en bruto; ROBLE en bruto; RODRIGONES de roble; TEJUELAS de alerce.

Bases y mayores antecedentes pueden consultarse diariamente en las oficinas arriba indicadas, de 10 a 12.30 horas.

EL JEFE DEL DEPARTAMENTO DE MATERIALES Y ALMACENES

CON GRANDES FACILIDADES LE VENDEMOS

Marquesas cromadas. Catres de bronce. Colchones de resortes y corrientes. Sommiers, reforzados, tejidos y de huinchas. Muebles sueltos y por juegos, de comedor y dormitorio. Juegos livings, Normandos y Reina Ana. Cocinas a parafina, de las mejores marcas, desde 1.500 pesos.—

FABRICANTES y DISTRIBUIDORES

FACILIDADES DE PAGO

BANDERA 318 LOCAL 7

SASTRERIA

Juan José Jara

HECHURAS FINAS: $ 1.900.—

UN CORTE ESPECIAL PARA CADA CUERPO

21 DE MAYO 617

Segundo piso - Local N.o 7 (Edificio nuevo)

MODAS Simon — con $300.— — Y A SOLA FIRMA ENTREGA TODA CLASE DE CONFECCIONES — TRAJES-SASTRE CHAQUETONES ¾ VESTIDOS DE CALLE Y DE FIESTA — CREDITOS — SAB. ABIERTO TODO EL DIA — SAN ANTONIO 85

CREDITOS con $100 SEMANALES — ENTREGA INMEDIATA — CAMISAS, TERNOS y ABRIGOS para Caballeros y Niños — STO. DOMINGO 987 OFICINA 16 - ESQ. PUENTE

Una oportunidad para Ud.! — CATRES DE BRONCE 10 MESES PLAZO — COLCHON SIMONS a 3200.- — ESTANTES CAMAS $2.950.- — ESTANTES CAMAS $2.300.- CON CORTINAS — MARQUESA COMPLETA $2.500.- — Casa BRONCELAN — CON CORTINAS — SAN PABLO 2715

MINISTERIO DE OBRAS PUBLICAS

DIRECCION DE ARQUITECTURA

Solicítanse propuestas públicas para la ejecución de las terminaciones e instalación de alcantarillado, agua potable y alumbrado del Pabellón Patio Cubierto y Gimnasio del LICEO DE HOMBRES DE LINARES.

Las propuestas se abrirán en las Salas de Despacho de los señores Intendente de Linares y Director de Arquitectura el 20 de octubre a las 16 horas.

Bases y antecedentes en el Archivo Técnico de la Dirección.

SANTIAGO, 3 de octubre de 1953.

EL DIRECTOR DE ARQUITECTURA

FERROCARRILES DEL ESTADO

PROPUESTA PUBLICA

Llámase a propuesta pública para proveer los siguientes estanques petroleros:

2 estanques metálicos cilíndricos de 60.000 litros.

2 estanques metálicos cilíndricos de 42.000 litros.

1 estanque metálico cilíndrico de 30.000 litros.

Bases y antecedentes en la Sección Ingeniería Eléctrica del Departamento de Tracción y Maestranza, Alameda Bernardo O'Higgins esquina Serrano, 3.er piso.

Las propuestas se abrirán en la Sección Ingeniería Eléctrica, el día viernes 23 de octubre del presente año, a las 16 horas.

Modas "SAMY" — Con sólo $ 200.— — Entregamos: CHAQUETONES ¾ — TRAJES SASTRE — BLUSAS, FALDAS — VESTIDOS CHIC — SECCION NOVIAS — AV MATTA 1151

¡Evite los intermediarios! MALETAS — PORTADOCUMENTOS, etc. Compre directamente en la FABRICA — MALETERIA MUNDIAL — 21 DE MAYO 665

LIVINGS CROMADOS — y toda clase de muebles cromados y madera. Juegos y sueltos. Fabricación propia. Precios bajos. Facilidades de pago. AVDA. PORTUGAL 758 — FONO 35813 — Al costado Teatro Portugal

Sí.... PHILIPS — es mejor. Pero cómprelo en Casa Millaray LTDA. — Escuche y compre sus discos de todas las marcas. — ULTIMAS NOVEDADES — SAN DIEGO 226 — TELEFONO 66950 - STGO.

ABONOS IMPORTADOS

BIFOS Y SULFATO DE POTASA

Estamos recibiendo en los puertos de: VALPARAISO, SAN ANTONIO, TALCAHUANO, CORRAL y PUERTO MONTT, de importación directa de Bélgica y Alemania, a base de trueque por Salitre chileno, las siguientes partidas de abonos:

8.700 Toneladas de Abono Bicálcico "Bifos" de 42 a 44% de P205.
2.000 Toneladas de Sulfato de Potasa con una Ley mínima de 48% de Oxido de Potasa, y
100 Toneladas de "Bifos" Alimenticio para ganado.

Rogamos a los señores agricultores hacer sus reservas oportunamente.

BANCO DEL ESTADO DE CHILE

DEPARTAMENTO AGRICOLA

SANTOS DE HOY
FRANCISCO DE BORJA

SANTOS DE MAÑANA
ALEJANDRO

BOLETIN DEL TIEMPO

MINISTERIO DE DEFENSA NACIONAL

(Emitido a las 20 horas del día 9 de octubre de 1953).—

Fuera de algunas precipitaciones que se registraron en la región austral, hubo buen tiempo caluroso en todo el territorio. En la Antártida estuvo variable, con nevadas.

APRECIACION GENERAL

Continuará bueno, con nublados y neblinas en la zona sur, a través de todo el territorio.

ARICA A COQUIMBO.—Bueno. Nublados parciales. Vientos del oeste y noroeste.
ACONCAGUA A MAULE.— Bueno. Vientos del suroeste.
CORDILLERA CENTRAL.— Bueno
NUBLE A CHILOE.— Bueno. Nublados y neblinas matinales. Vientos del sur y suroeste.
GUAPO A EVANGELISTAS.— Nublados locales y parciales. Vientos del oeste y noroeste. Precipitaciones aisladas.
PUNTA ARENAS.— Bueno, algo nuboso.
TERRITORIO ANTARTICO.—Nuboso.

INFORMACIONES DE SANTIAGO

TEMPERATURA DEL AIRE. (Día 9). —Máxima: 26,6 grados C. a las 15 horas. —Mínima: 7,4 grados C. a las 7 horas.
HUMEDAD RELATIVA DEL AIRE. (Día 9). —Máxima: 95 por ciento a las 7 horas. —Mínima: 30 por ciento a las 15 horas.
SOL: (Día 10). —Salida: A las 6 horas y 10 minutos. —Puesta: A las 18 horas y 52 minutos.—
LUNA (Día 10). —Salida: A las 7 horas y 09 minutos. —Puesta: A las 21 horas y 38 minutos.—
FASE.—Cuarto Creciente el día 18.

OFICINA METEOROLOGICA DE CHILE
— Sección Previsión del Tiempo —
(FONO 90753).

FARMACIA DE TURNO
PERMANENTE HASTA LA UNA DE LA MADRUGADA
Andrade

1.—ALHAJAS, JOYAS

¡NOVIOS! Argollas oro, 14 y 18 kilates, macizas, grabadas, desde $ 1.100 par. San Diego 780, Relojería Sportman. 11 O.

¡NOVIOS! Para argollas Fábrica Bonito, Nueva York N.o 66. 31-O.

JOYAS, oro, brillantes compro, pagando los más altos precios. Casa Weiss, Mac Iver 142, (interior), local 13. H-A

COMPRO joyas, relojes, oro, Monedas 1168 Fono 81827. H|A

COMPRAMOS joyas, brillantes, objetos arte. Pagamos los mejores precios. Ahumada 88, esquina Nueva York. 30-O.

4.—ARTICULOS PARA CABALLEROS

CAMISAS VIEJAS arreglamos como nuevas. Fábrica "REX" San Antonio 470 H/A

5.—ARTICULOS PARA DAMAS.

MAGNIFICA crema Foncea. Farmacias Klein. 30-N.

7.—ARTICULOS PARA EL HOGAR.

¡¡SOMMIERES!! Colchonería Francesa, refacciona colchones domicilio, San Diego 9. Fono 86259. 31-O.

9.—ARRIENDOS BUSCADOS.

VENDO amoblado oficina centralísima o arriendo con fono Casilla 3734. 20-O.

16.—DOCUMENTOS EXTRAVIADOS

POR HABERSE extraviado cheque serie AV, N.o 35771121, de la cuenta N.o 2934, de Albert Ramírez Laborde Peré, en la Caja Nac. de Ahorros, Suc. Brasil por la suma de $ 6.300, y a favor de Víctor Sauvagot Ibarra, queda nulo, por haberse dado el aviso correspondiente. 11-O.

S. SACK.
FIERRO NACIONAL
REDONDO CUADRADO PLANO
SAN PABLO 1179
MORANDE 817
V. MACKENNA 1640

MUEBLES
DE GRAN OCASION
$ 5.800.— LIVING Reina Ana, con cojines
$ 7.900.— LIVING normando, tapizado en brocato, tallado a mano
$ 11.600.— LIVING normando, francés de gran calidad, diseño especial
$ 6.000.— BUFFET con vitrina y espejo, regia mesa, 6 sillas tapizadas
$ 11.500.— ROPERO 3 cuerpos, arrodonado; cómoda, emperatriz, dos veladores
$ 12.500.— COMEDOR normando, 8 piezas, lingue o pisca
$ 24.500.— DORMITORIO normando, once piezas, lingue macizo
657 — Nataniel — 657
NO TENEMOS SUCURSAL

16.—DOCUMENTOS EXTRAVIADOS.

HABIENDOSE extraviado póliza Seguro Vida N.o 40721, $ 14.000, emitida por Mutualidad Carabineros a don Ernesto Clavería Espejo, queda nula por haberse dado aviso. 10-O.

CHEQUE 3224836, cuenta 54907, Banco del Estado, dióse aviso de no pagarlo, por haberse extraviado. F. Aguayo A. 12-O.

HABIENDO extraviado cheque 457875, del Banco del Estado, Suc. Matta, queda nulo por haber dado aviso. 12-O.

17.—DIVERSOS.

SEÑORA Nena. Mentalismo, cartomancia. Método exclusivo, naipe inglés. Seriedad, reserva absoluta. Atiende días adelante, Rosas 1456, Consulta $ 130. 13-O.

SE VENDE máquina plisadora, Ezbeleut, 1.30 ancho, perfecto estado, también, reparaciones. Irarrázaval 4720. 11-O.

VENDO porotos tórtolas, para semilla. Echaurren 444. 15 O.

VENDO cocina a gas Siam, 4 platos, perfecto estado, vería Los Alerces 2650 (Por Pedro Valdivia Sur). 13-O.

18.—EDUCACION.

MATRICULA abierta, cursos rápidos, modas, corte, confección, camisería, lencería, moda infantil. Enseñanza perfecta, garantida. Sistema moderno, facilísimo aprender, atención esmerada. Prospectos. Academia "Fénix", Santo Domingo 1030. 24-O.

TAQUIGRAFIA, contabilidad, redacción, ortografía, escritura máquina, cursos rápidos, diurnos, nocturnos; secretarias taquígrafas, dactilógrafas, corresponsales. Enseñanza perfectituto Contabilidad, fundata, eficiente, garantía. Instituto 1922. Santo Domingo 1030. Establecimiento especializado enseñanza comercial. 24-O.

Pianos
IMPORTADOS
PIANOS DE CALIDAD
GALLYAS
HUERFANOS 1151
y MERCED 617
FONO 33491

Atelier MODAS
SABADO ABIERTO TODO EL DIA
TRAJES SASTRE
CHAQUETONES
VESTIDOS
COCKTAIL y SPORT
FALDAS y BLUSAS
CREDITOS sin recargo
CON SOLO $ 300.- a cada firma entregamos de inmediato
MAC-IVER 272 LOCAL 1 FONO 384087
SE RECIBEN HECHURAS

VISTASE ELEGANTE SOLO CON $ 300 DE PIE
• TRAJES DE SEÑORA
• CHAQUETONES ¾
• VESTIDOS
• BLUSAS — BATAS
• FALDAS
GRANDES FACILIDADES DE PAGO
MODAS LEO
SAN DIEGO 2023

TARZAN — (3749) — Emboscada — Por Edgar Rice Burroughs

RAMONA

Por Lino Palacio

18.—EDUCACION.

ARMANDINI Enseñanza perfecta peluquería moderna facilidades Alameda 131 Oficinas 709-714 e 16-Enero 54

"ARMANDINI", Academias especializadas peluquería señoras, caballeros, niños. Antofagasta, Santiago, Concepción. 16-E-54.

PROFESORES de inglés, preparan exámenes, conversación. Luis Uribe 2770, Ñuñoa. 12-O.

DACTILOGRAFIA EN 15 DIAS. Alameda 2263. Catedral 1257. 10 O.

MATEMATICAS. Clases particulares: Avenida El Cairo 695. Paradero 11 1/2, Gran Avenida. 12 O

MODAS, corte y confección. Cursos rápidos. Sistemas modernos. Profesora especialista. Alumnas confeccionan trajes primer mes. Lencería. Clases diurnas y nocturnas. Diplomas válidos. Academia Nacional de Corte y Confección Rosas 1353

MODAS, peinados; Cursos rápidos, económicos. Instituto Moderno. Alameda 2263-Catedral 1257. 10 O.

24.—MATERIALES DE CONSTRUCCION

VIDRIOS planos, sencillo, doble, triple, Catedral, cristal e inastillable, espejos. Importación directa, jornada única. Vidriería "La Argentina". 10 de Julio 725, entre Santa Rosa y San Francisco. 2-N.

FIERRO redondo, para construcciones Sack. 31-O.

FIERRO galvanizado, liso. Sack. 31-O.

SACK, Barraca fierro, San Pablo 1170, Morandé 617. 31-O

FIERRO nacional; redondo, cuadrado, plano, Sack. 31-O.

PINTURAS pasta Sack. 31-O.

CALZADOS
CREDITOS
DAMAS CABALLEROS
NIÑOS BOTAS
CAMISAS CARTERAS
RELOJES
SAN DIEGO 1901

SERVICIOS DE URGENCIA

ASISTENCIA PUBLICA:
Central, 69191; Posta 2, 50061; Posta 3, 91011; Ñuñoa, 43360; Providencia, 45671.

BOMBEROS:
Cuerpo de Santiago: Comandancia, Sto. Domingo 978, teléfono 61171
Cisterna: 1.a Compañía, teléfono 166; 2.a Compañía, teléfono 159; 3.a Compañía, teléfono 263
Conchali: Teléfono 65675.
Ñuñoa: Teléfono 46207; 1.a Compañía, teléfono 42366; 2.a Compañía, 46650; 3.a Compañía, teléfono 160.
Quinta Normal: 1.a Compañía, teléfono 95077; 2.a Compañía, teléfono 90114.
San Miguel: Teléfonos 53020 y 53607.

CARABINEROS:
Prefectura General, 60151.

INVESTIGACIONES:
82211 y 82213.

RADIOPATRULLA:
Carabineros, fono 62261.
Investigaciones, 64258.

VACUNATORIO VETERINARIO PREVENTIVO CONTRA LA RABIA:
Dubié Almeyda 3118, días lunes a viernes. Horas de atención: 10 a 11 horas.

TURNO DE BOTICAS

— SEMANA DEL 10 AL 17 DE OCTUBRE DE 1953 —

FARMACIA:	DIRECCION:	FARMACIA:	DIRECCION:
Oehrens	Independencia 3139.	Imperial	Bascuñán 699.
Santa María	Av. Santa María 1140	Nataniel	Cóndor 1336.
Atlántida	Independencia 394.	Nelson	Puente 783.
González	Pinto 1790.	Franco-Inglesa	Portal Bulnes esquina Merced.
Hernández	El Salto 3027.	Arturo Prat	Arturo Prat 693.
San Cristóbal	Recoleta 997.	Argentina	San Diego 1501.
Purísima	Purísima 145.	Inglaterra	10 de Julio 16.
Modelo	San Pablo 1596.	La Nacional	Portugal 1399.
Yungay	San Pablo 3196.	Punta Arenas	Gran Avenida 6201.
Labrín	Rosas 2002.	San José	San Ignacio 4393.
Barquín	Huérfanos 2064.	Canifú	Santa Rosa 3469.
Mendoza	Carrascal 4726.	Burgos	Cuarta Avenida 6302.
Jaque	Mapocho 3080.	Ojeda	Manuel Montt 769.
Blanqueado	San Pablo 4959.	Nolly	Providencia 1312.
Quinta	Nueva Imperial 4378.	Pocuro	Repúbl. de Cuba 1738
Pineda	Av. B. O'Higgins 2439	Oriente	Los Leones 2006.
La Unión	Av. B. O'Higgins 3988	Ercilla	Irarrázaval 831.
San Lázaro	Vergara 397.	La Reina	Avda. Larraín 6268.
Meléndez	Huneeus 470.		

NOTA.—De acuerdo con el artículo 61 del Reglamento de Farmacias, el turno nocturno es sólo para el despacho de recetas y el expendio de medicamentos de urgencia, y será atendido después de las 21 horas por la rejilla correspondiente.

24.—MATERIALES DE CONSTRUCCION

PUERTAS y ventanas, surtido completo en standard, hacemos persianas de medida. Fca. Récord. San Diego 743. 30-O.

25.—MAQUINARIAS.

VENDO máquina de tejer, Britania nº 7, Independencia 1394. 10-O.

26.—MAQUINAS DE COSER.

OCASION vendo máquina de coser de mano, Grumete Bustos 356, casa 3 (Vivacita). 12-O.

COMPRO máquinas coser cualquier tipo, marca, cualquier estado. ¡¡Pago contado!! Fono 82990, San Diego 1822. H|A.

28.—MUSICA.—

PIANOS nuevos, Casa Pablo Gallyas. Merced 617, fono 33491. Facilidades. H|A

28.—MUSICA.

PIANOS de ocasión Facilidades. Pablo Gallyas. Merced 617. H|A.

PIANOS de remate, verticales, 1|4 cola, de las mejores marcas alemanas, completamente revisados y garantidos. Liquido barato. Amplias facilidades, compra, permuta, venta. Casa de Pianos Hugo Nagel, Compañía 1366, fono 65415. 31-O.

30.—MUEBLES Y MENAJES.

¡¡¡OCASION!!! Vendo amoblados, dormitorios, comedor, hall, muebles sueltos. Delicias 2456. 31-O.

PRECIOS altos, pago por sus muebles antiguos, modernos, salones, pianos, máquinas, bafios, cajas fondos, cualquier estado. Pago contado, voy domicilio, teléfono 35415. 11-O.

34.—NOTIFICACIONES Y CITACIONES

FEDERACION Nacional de Sindicatos de Trabajadores Hoteleros y de Ramos Similares.— En la tarde del miércoles 7 de octubre, en la Inspección Provincial del Trabajo y ante el Inspector don José Troncoso Galaz se realizó la asamblea general del gremio, con concurrencia de delegados de todo el país, procediéndose a elegir el directorio definitivo de la Federación, el que quedó integrado por Jorge Parada Serrano como presidente, Luis Humeres Arriagada como secretario, Julio Moreno Montero, como tesorero, Carlos Rolland Araya y Miguel Bustos Salazar como directores. El presente aviso se publica de conformidad a lo dispuesto en los artículos 378 y 379, del Código del Trabajo. 11-O.

SINDICATO Profesional de Profesores y Empleados Particulares del Instituto de Humanidades "Luis Campino".— Renovación del directorio.— En sesión celebrada el viernes 9 del presente, ante los Inspectores del Trabajo, señores Jorge Cavada E. y Jorge Concha V., se efectuó la renovación del directorio de este Sindicato, resultando elegidos, presidente, Gustavo Durán Barrios; secretario, Francisco León Salfate; tesorero, José Vila González; directores, Miguel Parada Lagos y Pedro Salazar San Martín. Esta publicación se hace en conformidad con el artículo 378, del Código del Trabajo. 12-O.

ELECCION de directorio.— El Sindicato Profesional de Marroquineros y R. S., ante la presencia del señor Inspector del Trabajo, Hugo Jiménez Calero, llevó a efecto la elección de su nuevo directorio 1953-1954, quedando formada la mesa directiva de la siguiente manera: presidente, Luis Urbina G.; secretario, Rigoberto Fernández M.; tesorero, Manuel Osorio R.; director, Sergio Alvarado D.; director, Alcibiades Palavecino V. Se hace esta publicación por 3 días consecutivos, a fin de dar cumplimiento a lo dispuesto en el Código del Trabajo.— El secretario. 12-O.

SINDICATO Profesional de Empleados de la Cía. Nac. de Tejidos "El Salto".— Con fecha 7 del presente, a las 19 horas, en Agustinas 1539, tercer piso, y en presencia del señor Inspector del Trabajo don E. Claudio Brown Muñoz, se procedió a la elección complementaria de un director por el período 1953-54. El directorio quedó constituído en la siguiente forma: presidente, Alberto García Ayorca; secretario, Fascual Cartagena Cabello; tesorero, Manuel López Olea; director, Jorge Urrea Céspedes; director, Carlos Acevedo Jerez.— El secretario. 10-O.

36.—OCUPACIONES BUSCADAS.

SE OFRECE un joven de campo para mono, con buenas recomendaciones. Domicilio Matta Oriente 628. 10-O.

37.—OCUPACIONES OFRECIDAS.

SE NECESITA una niña para aseo y mandados. Carmen 843. 11-O.

ALCANTARILLEROS autorizados, trabajo inmediato, muebistra, albañil, estucadores, necesita Rieloff, Macul esquina camino Pedrero. 12-O.

40.—PRESTAMOS, DINERO INVERSIONES.

COMERCIANTES, cobramos rápidamente cheques, letras, cualquier ciudad país. Anticipamos gastos. Serios, representantes provincias. Abogado. Ahumada 131, oficina 912, 81505. Edificio Waldorf. 13-O.

COMPRAMOS o anticipamos dinero y gastos, cobrar rápidamente, cheques letras, cualquiera ciudad, país. Abogados, Ahumada 131, oficina 912, 81505, edificio Waldorf. 22-O

42.—PROPIEDADES, COMPRAN.

COMPRO sitio San Sebastián o Matanzas. Casilla 2863, Santiago. 11-O.

CASA grande, compramos al contado, no importa condiciones. Espada, fono 65097. 12-O.

43.—PROPIEDADES, VENDEN.

VENDO casa 4 piezas, hall, cocina, más dos piezas, independiente, 90 mts., edificado, 13 mts. frente por 25 fondo, árboles frutales, jardín. Ecuador 1430, a continuación Brisas, paradero 33, Gran Avenida. Tratar con su dueño, valor 360.000.

UNICA oportunidad, vendo propiedad en Salvador Gutiérrez 4739 (Quinta Normal) 13 de frente por 57 mts. de fondo, todo edificado, salida a dos calles, tratar con su dueño. 12-O.

46.—REMATES VOLUNTARIOS.

REMATE de sitios en Curacaví.— Domingo 11 de octubre, a las 14 horas, ante notario en Avenida A. O'Higgins 1787 (local de Radio Foto Alexa), se rematarán diversos sitios ubicados en Curacaví con mínimo y boleta del 10 o|o del valor facilidades de pago, mitad al contado, saldo seis meses, un año y condicionales. Títulos y demás antecedentes: Notaría Eliseo del Río Rondanelli. Bandera 140-C o familia Espinosa, lado Hotel Royal, Curacaví. 10-O

47.—RESIDENCIALES PENSIONES

PIEZAS pensión mesa. Recibo pasajeros, Huérfanos 1393. 1-O-S.-54.

EJERCITO 120, piezas limpias c|s. muebles, buena comida, familias matrimonios, seriedad. 12-O.

49.—SASTRERIAS

SASTRERIA Salazar: Caballeros, niños; extenso surtido, corte elegante. Premios incompetibles. Alameda Bernardo O'Higgins 2783, esquina Libertad 31-O.

CASIMIRES desde 336 pesos el metro Depósito directo de fábricas. Casa Salazar, Alameda Bernardo O'Higgins 2783, esquina Libertad. 31-O.

53.—JUDICIALES

QUIEBRA CARLOS BERRIOS Riquelme.— Por resolución de 17 de septiembre de 1953, del Tercer Juzgado Civil de Mayor Cuantía de Santiago, fue declarado en quiebra el comerciante don Carlos Berrios Riquelme, domiciliado en Vicuña Mackenna N.o 308. Las personas que tengan bienes o papeles pertenecientes al fallido deben entregarlos dentro de tercero día, al Síndico de Santiago, bajo pena de ser tenidos por encubridores o cómplices de la quiebra. Adviértese al público que no deben hacer pagos ni entregas de mercaderías al fallido, so pena de nulidad de los mismos. Los acreedores residentes en Chile deben verificar sus créditos y preferencias dentro de treinta días, bajo apercibimiento legal. Las notificaciones por aviso se harán en "La Nación".— El Secretario. 11-O.

NIEVES PEÑA DE GONZALEZ, Martillero, rematará 10 octubre, 10.30 horas, San Martín 148, amoblado hall, varios muebles, juicio Arriaza con Muñoz, ordenado Primer Juzgado Mayor Cuantía. 10-O.

NIEVES PEÑA DE GONZALEZ, Martillero, rematará 10 octubre, 10.30 horas, San Martín 148, sofá, sillón, máquina encuadrar, juicio Molina con Camaré, ordenado 4.o Juzgado Menor Cuantía. 10-O.

53.—JUDICIALES.

NIEVES PEÑA DE GONZALEZ, Martillero, rematará 10 octubre, 10.30 horas, San Martín 148, amoblado comedor, hall, juicio Martínez con Vega, ordenado Quinto Juzgado Mayor Cuantía. 10-O.

NIEVES PEÑA DE GONZALEZ, Martillero, rematará 10 octubre, 10.30 horas, San Martín 148, esmeril, juicio Valdenegro con Natho, ordenado Cuarto Juzgado del Trabajo. 10-O.

NIEVES PEÑA DE GONZALEZ, Martillero, rematará 10 octubre, 10.30 horas, San Martín 148, mesita, sillones mimbre, juicio Tapia con Cabrera, ordenado Cuarto Juzgado Menor Cuantía. 10-O.

NIEVES PEÑA DE GONZALEZ, Martillero, rematará 10 octubre, 10.30 horas, San Martín 148, buffet, mesa, juicio Román con Zenteno, ordenado Cuarto Juzgado Menor Cuantía. 10-O.

NIEVES PEÑA DE GONZALEZ, Martillero, rematará 10 octubre, 10.30 horas, San Martín 148, amoblado hall, juicio Goldstein con Urzúa, ordenado Cuarto Juzgado Menor Cuantía. 10-O.

NIEVES PEÑA DE GONZALEZ, Martillero, rematará 10 octubre, 10.30 horas, San Martín, radio, juicio Osorio con Montenegro, ordenado Cuarto Juzgado Menor Cuantía. 10-O.

REMATE JUDICIAL. — RESOLUCIÓN Segundo Juzgado Civil Mayor Cuantía, remataráse martes 27 octubre próximo, a las quince en dinero, Bandera 342, propiedad raíz, calle Barros Errázuriz 1975, Providencia, embargada ejecución Ward, Samuel con Troncoso, Marta y otros. Mínimum un millón doscientos sesenta y seis mil cuatrocientos cincuenta pesos ($ 1.266.450), pagadero con un mil ($ 1.000) al contado y saldo a seis meses plazo, interés 8 o|o y 12 caso mora. Garantía diez por ciento mínimum depósito cuenta Juzgado. Propiedad véndese libre hipotecas y gravámenes. Mayores antecedentes Secretaría a mi cargo.— Santiago, octubre 10 de 1953.— El secretario. 13-O.

ANTE TERCER JUZGADO CIVIL Mayor Cuantía, Santiago, remataráse, 3 noviembre próximo, 15 horas, sitios 1 y 2, ubicados en propiedad, Avda. San Nicolás esquina San Antonio, cuarta manzana 11, Población Residencial Subercaseaux, comuna San Miguel. Mínimo 118.866,66. Boleta 10 o|o. Bases, antecedentes: juicio "Araya-Galaz". 13-O.

SEGUNDO JUZGADO CIVIL. — Quiebra Arnoldo Siegers (su sucesión), Don Ricardo Rubio Riesco por don Alfredo Velásquez, amplió verificación crédito por $ 22.417, que corresponden a tasación costas incurridas en juicio que siguió a rallido ante Cuarto Juzgado Civil. Juzgado proveyó: "Santiago, octubre dos de mil novecientos cincuenta y tres. A lo principal, por efectuada la ampliación del crédito verificado, notifíquese en forma legal, y al otrosí, téngase presente.— Peragallo.— Badilla, sec. ad-hoc". 14-O.

REMATE.— ANTE SEGUNDO JUZGADO Civil Mayor Cuantía, remataráse cuatro de noviembre próximo, quince horas, propiedad ubicada en Ñuñoa, calle Valencia N.o 1819, con avalúo de $ 5000.000. Mínimum subasta será dos tercios avalúo. Garantía 10 o|o avalúo boleta bancaria, orden Juzgado. Precio mitad contado y resto seis meses plazo. Demás antecedentes juicio Aron, Roberto con Ward, Samuel.— Secretario. 13-O.

AQUILES MANCILLA, MARTILLERO, rematará el jueves 15, a las 15.30, juicio Rosanky con Sepúlveda, Cuarto Juzgado Menor Cuantía: un buffet. 13-O.

ANTE SEGUNDO JUZGADO CIVIL Mayor Cuantía Santiago, presentóse Elvira Quant viuda de Valenzuela y Nieves Quant Rodríguez, sin profesiones, Mac Iver 26, solicitando: principal, despáchese mandamiento ejecución embargo contra Carlos Sánchez Ruiz Tagle, comisionista, domicilio ignorado, por $ 300.000, intereses y costas, fundándose escritura mutuo hipotecario 17 abril 1951, ante notario Santiago, Luis Azócar Alvarez; primer otrosí, designan embargo inmueble dado garantía, inscrito fs. 603, N.o 969, año 1946, Conservador Bienes Raíces San Bernardo; segundo, demandado designe domicilio radio urbano Tribunal, bajo apercibimiento notificar estado todas resoluciones; tercero, notificación avisos; cuarto, escritura mutuo, con citación; quinto, abogado-apoderado René Frías. Juzgado proveyó: "Santiago, 14 julio 1953. Principal, despáchese, primero, quinto otrosíes, téngase presente; segundo y cuarto, como se pide; tercero, previamente despáchense oficios. — Papel quince pesos.— N.o 9.442. — Olate. — Peragallo". Devuélvanse oficios, ordénese notificar, requerir pago avisos publicados diarios "Debate" "Nación" y "Diario Oficial". Con mandamiento despachado 17 julio último, requiero pago por $ 300.000, intereses y costas, notificando demanda, resoluciones dictadas a Carlos Sánchez Ruiz Tagle, apercibiéndolo fije domicilio radio urbano Tribunal dentro emplazamiento, bajo apercibimiento notificarle estado todas resoluciones. Advierto ejecutado tiene cuatro días hábiles oponer excepciones.— Secretario.— 14-O.

NIEVES PEÑA DE GONZALEZ, martillero, rematará quince octubre, quince horas, Catedral 1743: catre, estante, velador, juicio Drimberg con Cascante, ordenado Tercer Juzgado Menor Cuantía. 13-O.

NIEVES PEÑA DE GONZALEZ, martillero, rematará quince octubre, quince horas, Catedral 1743: diván, juicio Steir con Astudillo, ordenado Tercer Juzgado Menor Cuantía. 13-O.

NOTIFICACION.— EN SOLICITUD don Ernesto Valdés Cancino, sobre citación comuneros agua Población Bulnes, Quinto Juzgado Santiago, fecha 30 septiembre último, llevóse efecto comparendo comuneros, tomándose siguientes acuerdos: 1) Reconocerse compareciente como comunero 2 1|2 regadores riégase Población. 2) Formar rol comuneros con sus respectivos derechos y los que no deseen hacer uso aguas. 3) Designóse directorio, señores Emilio Solís, Vicente Godoy, Juan Salazar, Luis Arriaza, Manuel Lagos, José Moreno y Carlos Araya. 4) Directorio tendrá atribuciones ley confiere y deberá formar rol indicado dentro plazo seis meses, citando comuneros ante Juzgado para aprobación rol. 5) Directorio durará un año sus funciones y será reemplazado en asamblea general, conformidad ley. Tribunal aprobó acuerdos precedentes y ordenó publicación "La Nación".— Santiago, octubre 1953. 13-O.

QUINTO JUZGADO CIVIL.— Cítase parientes menor, Eugenio Mario Marchant Achurra, audiencia 16 actual, 15 horas, fin deliberar nombramiento curador.— Secretario. 11-O.

POSESION EFECTIVA HERENCIA intestada Josefina Ketterer Holder, concedió Primer Juzgado Civil, 7 octubre, a Ana Josefina Axt Ketterer.— Secretario. 14-O.

NIEVES PEÑA DE GONZALEZ, martillero, rematará diecisiete octubre, 10.30 horas, San Martín 148: escritorio, sillones, varios, juicio Caja Empleados Particulares con Del Piano, ordenado Segundo Juzgado del Trabajo. 13-O.

NIEVES PEÑA DE GONZALEZ, martillero, rematará diecisiete octubre, 10.30 horas, San Martín 148: mesa, ropero, etc., juicio Figueroa con Robles, ordenado Cuarto Juzgado Menor Cuantía. 13-O.

NIEVES PEÑA DE GONZALEZ, martillero, rematará diecisiete octubre, 10.30 horas, San Martín 148: máquina escribir, juicio Callejas con González, ordenado Primer Juzgado Menor Cuantía. 13-O.

GUIA PROFESIONAL

ABOGADOS

AIDA SEPULVEDA
Asuntos y juicios civiles, comerciales, criminales, del trabajo de menores. Cobranza cheques, letras. Atención provincias, Compañía 1291, oficina 408. 31-X.

CARLOS MULLER RIVERA
Cheques, letras de Tomé Talcahuano y Concepción. Dirigirse: O'Higgins 689, fono 3032, Concepción. 9-XII.

ROBERTO SANHUEZA GANGAS
Nulidades de matrimonio, divorcios, particiones. Mac Iver 142, Of. 211, Tel. 37749. O.

ELIAS NEGHME RODRIGUEZ
Ahumada 131, tercer piso, oficina 318, Fono 88367. 30-X.

LETRAS - CHEQUES
Cobramos. Asuntos comerciales. ESTUDIO ABOGADO FRANKLIN BOLAR
Ahumada 312, oficina 419, teléfono 84932. H|A.

LAURA MULLER de CABALLERO
Rectificaciones, partidas, divorcios.
Atención preferente provincias. Moneda 1137, Oficina 21. 30-X.

MEDICOS

ABDELKARIM DAVIS
Señoras:
Ginecología, Sexología, Psiconeurosis. Consultas 3-7, Huérfanos 2084. 12-X.

Dr. ISIDRO MARTINEZ L.
Ano, Recto, Colon
Valentín Letelier 1381, Depto. 305, Teléfono 66961-92429. 8-XI

DR. HERNAN DEL PINO
Enfermedades de niños.
Rayos X, Agustinas 1269, 4.o piso. Fono 82222: de 2 a 4 de la tarde. Domicilio: Fono 41132. S|T.

DRA. LUISA PACHECO PIZARRO
Médico-Cirujano
Señoras y niños. Consultas de 4 a 6.30. Nataniel 475, fono 86762. S|C.

DR. EGIDIO GUTIERREZ
Vías Urinarias
Presidente Ríos 33, oficina 23. Alameda entre San Francisco y Santa Rosa. 3 a 6. 37981 29-X

M. WAISSBLUTH
Corazón, Pulmón, Estómago, Hígado. Rayos X, Serrano 149. Fono 64177 31-X.

DR. IGNACIO GONZALEZ DIAZ
Enfermedades de la piel.
(Adultos y niños)
Corregidor Zañartu 716, Of. 21. (por Esmeralda entre San Antonio y Mac Iver). Consultas: 37723 - 494100. O.

MEDICOS

THOMPSON SCHWARZENBERG
Metabolismo, Impotencia, sexual. Señoras, Glándulas, obesidad, bocio, delgadez, diabetes. Merced 486-A, fono 32788. 30-O.

MAX MULLER V.
Cirujano.
Marcoleta 43.
Fono 67154 — Horas 2 a 5. 31-X

DR. N. SAINZ RECIUS
Medicina general. Rayos X, Nebulizaciones. San Antonio 427, 7.o piso. Oficina 715, fono 83600. Hora solicitada. 31-X.

CAHUAS, alergias: asmas, rinitis, urticaria, eczema, reumatismo. Carmen 765 — 35631. 14-XI

DR. MORSSES
Oídos, nariz, garganta.
Paraguay 452 (por Carmen, primera cuadra), 5 - 7. Teléfono 31809. 10-IV-54

GONDOS
Huesos, articulaciones, fracturas, reuma. Defectos caderas, pies. Phillips 16, 32351. H|A.

CLINICA BERMAN
Médicos, dentistas, practicantes. Medicina, cirugía, ginecología, pediatría, piel, venéreas, ojos, oídos, nariz, garganta, Rayos X, ultratermia, ultravioleta, Solux, nebulizaciones. Victoria 1094 esquina San Diego. Teléfono 53000. O.

DR. WORTZMAN
Medicina interna, Reumatología. Rayos X. Agustinas 1269. Cuarto piso. Fono 82222. Horario 15.30-17.30. S|O.

DR. GORGEWSKY
Rayos X.
Estómago, Hígado, Broncopulmonares, Diabetes, Almirante Barroso 37. De 2 a 5. 7-III-54.

DR. DESIDERIO GROSS
Atiende exclusivamente enfermos del corazón. Providencia 309. Fono 491402. Consultas de 2 a 6 P. M. 20-VII-54.

DOCTOR BERG FONTECILLA
Señoras. Partos, Esterilidad.
Huérfanos 1117. Oficina 722.
Fonos 491170 - 74322.
Consultas: 3 - 8. 8-X.

DOCTOR GALLEGUILLOS
Rayos X.
Aparato digestivo, hígado, corazón, pulmón.
Consultas 3 - 6. Alameda 1175 Departamento 730. H|A.

DR. GASTON RAMIREZ
Piel - Venéreas.
Carmen 703 — 34840. 31-X.

DR. ERNANI PARODI
Piel - Venéreas.
Serrano 333, Teléfono 89093. 31-X.

OCULISTAS

AMENABAR OSSA
Enfermedades ojos. 9.30 - 6.
AMENABAR PRIETO
6 - 7. Moneda 973. Oficina 531. 32792. 30-X.

DR. MARCELO ZIMEND H.
Horas 4 - 6. Huérfanos 757, Of. 510. Fono 37296. 25-X.

DR. ARAYA COSTA
Avenida Bulnes 139, oficina 79. 68358 — 5 1|2 - 8. 30-O.

KINESIOLOGOS

IRMA TESTA B.
Gimnasia médica, masaje, reeducación. Guayaquil 45, 2.o piso, fono 35979. O.

DENTISTAS

DR. MUNOZ MUJICA
Cirujano Dentista.
Prótesis, Puentes. Ahumada 312, Of. 717, Teléfono 67815. H|A.

JOAQUIN PRIETO SEVERIN
Cirujano Dentista
Cirugía, Prótesis. Horas de atención de 2 P. M. a 8 P. M. Serrano 419. Tel. 62092. H|A.

DR. LEON BUTENSKY B.
Cirujano Dentista
Huérfanos 757 — Oficina 510. Dentaduras artificiales en 24 horas. Pida su hora fija al fono 37296. 31-X.

CLINICA DENTAL DR. FAIVOVICH
Dentaduras artificiales inmediatas ,cirugía. Diariamente 10, 12, 3.20 -8. excepto miércoles y sábados, San Antonio 427, 7.o piso, Of. 711, fono 37833. H|A.

DENTISTA JULIO GONZALEZ
Pida su consulta, fono 67379. Dentaduras artificiales, extracciones. Composturas urgentes en planchas. Pasaje A. Edwards 29, entrepiso 111. Entrada Huérfanos 1011. H|A.

DENTISTA A. RODRIGUEZ
Prótesis inmediata, coronas, fundas de porcelana, rapidez en la ejecución. Fono 67378. Pasaje Agustín Edwards 29, entrepiso 111, entrada por Ahumada N.o 312. H|A.

OPTICOS

OPTICA M. MELLER
Huérfanos 638.
Despachamos recetas médicos-oculistas. Repuestos. H|A.

MECANICOS DENTALES

DENTADURAS ROTAS
Reparo en una hora, dientes quebrados, reemplaza en 30 minutos.
Laboratorio Dental "RAPIDO"
Pasaje Matte N.o 81
Segundo piso — Oficina 222, pedidos de provincias, se despachan en el mismo día. H|A.

ENFERMERAS

PROSPERINA FLORES
Enfermera Universitaria. San Cristóbal 315. 25-X.

MATRONAS

TERESA SANTANDER
Salvador Sanfuentes 2141, frente a Brasil, fono 65836. 25-X.

MATERNIDAD ZAVALA
Arturo Prat 1722. Teléfono 51056. Partos sin dolor. Recibo enfermas de provincias. Pensionado desde 2.500. Atención médica, permanente. 12-III-54

AZUCENA NAVEAS
Diagnóstico, embarazos, partos, casos urgentes, Arauco 1070 (altura San Diego 2000). 21-XI

M. IZQUIERDO
Partos.
Trasladóse a Londres 79-B. Fono 81034. 8-X.

MATERNIDAD "LUISA KAPLAN"
Partos sin dolor. Consultas de 2 a 4, Arturo Prat 139. Teléfono 83128. O.

CARMELA TORO
Avda. Matucana 540, fono 92208. 22-X.

SEÑORA MORAL
Regreso de Estados Unidos

ULTIMA PAGINA DE ESTA EDICION
Edición de 20 páginas— Precio: $ 7.—

LA NACION

SABADO 10 DE OCTUBRE DE 1953
SANTIAGO DE CHILE

DICK TRACY — Por Chester Gould

53.—JUDICIALES.

QUIEBRA RICARDO BURK ANTONI.— Quinto Juzgado Civil.— Por resolución de 3 de octubre de 1953, tuvose por ampliada nómina de créditos reconocidos en esta quiebra con un crédito valista por $ 80.666, a favor de don José Fuenzo Gonzales.— El secretario. 10-O.

VERIFICACION. — QUIEBRA PALOMBO, Isaac. — Quinto Juzgado Civil Mayor Cuantía, a fojas 62, Isaac Cassoria L., verificó extraordinariamente crédito por 153.259,50 pesos. Juzgado proveyó "téngase presente".— Secretario. 11-O.

PRIMER JUZGADO CIVIL, RESOLUCIÓN siete de octubre de 1953, concedió posesión efectiva herencia intestada Ladislao Sepúlveda Garcés a Fidela Dorotea, Lina Renata, Amanda Robira, Francisco Hernán, Félix Ladislao, Norma Victoria, Ramón Miguel y Floranjel Sepúlveda Pereira, sin perjuicio derechos cónyuge sobreviviente, Victoria del Rosario Pereira.— El secretario. 13-O.

PRIMER JUZGADO CIVIL, RESOLUCIÓN siete octubre presente año, concedió posesión efectiva herencia intestada Anselmo Rebolledo Hernández a Miguel Humberto Rebolledo Hernández, sin perjuicio derechos cónyuge sobreviviente, María Teresa Hernández Vásquez. — El secretario. 13-O.

NIEVES PEÑA DE GONZALEZ, martillero, rematará diecisiete octubre, 10.30 horas, San Martín 148: esmeril, juicio Valdenegro, con Natho, ordenado Cuarto Juzgado del Trabajo. 13-O.

NIEVES PEÑA DE GONZALEZ, martillero, rematará diecisiete octubre, 10.30 horas, San Martín 148: varios, muebles, juicio, Arriaza con Muñoz, ordenado Primer Juzgado Mayor Cuantía. 13-O.

NIEVES PEÑA DE GONZALEZ, martillero, rematará quince octubre, quince horas, Catedral 1743: varios muebles, juicio Wurgaft con Crespo, ordenado Tercer Juzgado Menor Cuantía. 13-O.

NIEVES PEÑA DE GONZALEZ, martillero, rematará quince octubre, quince horas, Catedral 1743: radio juicio Sandoval con Rodríguez, ordenado Tercer Juzgado Menor Cuantía. 13-O.

NIEVES PEÑA DE GONZALEZ, martillero, rematará quince octubre, quince horas, Catedral 1743: caja fondos, juicio Sociedad Industrial con Bobadilla, ordenado Tercer Juzgado Menor Cuantía. 13-O.

REMATE JUDICIAL.— JUEVES 15, 10 horas, Agustinas 1528, orden 4.o Menor, juicio Tapia con Valdés, ropero tres cuerpos y emperatriz. — Jermán Fuenzalida N. 10-O

53.—JUDICIALES

CUARTO JUZGADO CIVIL CONCEDIÓ posesión efectiva herencia de Rafael Peñas Elvira, a Rafael, Venancia, Dolores Rita, Aurora Laura y José Peñas Cremades y Ema Edith del Carmen Peña Monsalve. Tramítase arreglo artículos 40, siguientes, ley 5.427. 10-O.

CUARTO JUZGADO CIVIL CONCEDIÓ posesión efectiva herencia intestada de Félix Espinoza Ojeda, a Luis Alberto Espinoza Figueroa sin perjuicio derechos cónyuge, Esperanza Figueroa. 13-O.

CUARTO JUZGADO CIVIL CONCEDIÓ posesión efectiva herencia de Calixto Rodríguez Cruz, a Víctor, Francisco y Benjamín Rodríguez Cruz y Delia Moreno Rodríguez. 13-O.

CUARTO JUZGADO CIVIL CONCEDIÓ posesión efectiva herencia de Ernesto Muñoz Muñoz, a Margarita Allende Carvajal y a María Alcaíno Alcaíno. Tramítase conforme artículo 40, siguiente ley 5.427. 10-O.

REMATE JUDICIAL.— EL 30 DE octubre del presente año, a las 15 horas, ante el Tercer Juzgado Civil de Mayor Cuantía de Santiago, saldrá a remate público el fundo Trinidad, ubicado en la comuna de Osorno, de la provincia del mismo nombre. Los títulos de dominio de este predio fueron aprobados por decreto N.o 1.663, de 31 de julio de 1930, tiene una extensión de 23.400 hectáreas y se encuentra individualizado en el plano oficial, N.o 2902, del Ministerio de Tierras y Colonización. Mínimum 9.000.000 pesos. Boleta de garantía, 900.000 pesos. El precio se pagará: a) reconociendo una deuda primitiva de $ 1.200.000, a favor del Banco Hipotecario de Valparaíso, en bonos del 6 o|o de interés y el 1 o|o de amortización, por su valor comercial y por el monto a que se encuentra reducida el día del remate; b) reconociendo una deuda hipotecaria a favor del ejecutante, don Frollán Valenzuela, de 6.000.000 pesos, y el saldo hasta concurrencia de $ 3.000.000, al contado y el resto en dos cuotas iguales a nueve y dieciocho meses plazo, con intereses del 6 o|o y del 10 o|o, en caso de mora. Bases y antecedentes en la Secretaría del Juzgado. Expediente caratulado "Valenzuela L., Frollán con Ramsey Cleo, Francia", sobre cobro ejecutivo de pesos.— El secretario. 12-O.

QUIEBRA HECTOR MONTANER de la Fuente.— Se pone en conocimiento de los acreedores de esta quiebra que en la Contaduría de la Sindicatura de Santiago, está a su disposición un dividendo del 38,7 o|o.— Síndico de Santiago. 13-O.

53.—JUDICIALES

CUARTO JUZGADO CIVIL CONCEDIÓ posesión efectiva herencia intestada de doña Zunilda Cabezas Cortés, a su hermana legítima, doña Isabel Cabezas Cortés, representada por su heredera testamentaria, doña Gladys Gertrudis Cortés Godoy. 10-O.

SEGUNDO JUZGADO CIVIL CONCEDIÓ a Georgina, Margarita, Juan, Florencio, Luisa y Rosa Añasco Quiroz, posesión efectiva herencia intestada quedada fallecimiento su madre, doña Rosa Mercedes Quiroz Celis, sin perjuicio derechos cónyuge, don Juan Añasco Galaz. 10-O.

SOLICITA AUTORIZACION PARA el cambio de bocatoma de la merced de agua que indica.— Excelentísimo señor: Charles M. Brinckerhoff, ingeniero, domiciliado en Chuquicamata, casa N.o 2000, por Chile Exploration Company, Sociedad Anónima Minera, en su carácter de gerente general de la misma Empresa, y según poder adjunto, a V. E. respetuosamente expongo: por decreto N.o 1969, de 14 de junio de 1927, del Ministerio de Obras Públicas y Vías de Comunicación, se otorgó a mi representada título definitivo de merced de agua sobre 175 litros por segundo en el río San Pedro, ubicado en el departamento El Loa, provincia de Antofagasta. Esta merced fue otorgada para usos industriales. Dado que la bocatoma de esta merced se encuentra actualmente ubicada después de la confluencia del río San Pedro con el riachuelo Cabana y otras pequeñas vertientes cercanas de agua salada, el agua de ella no es apta para la bebida. Moviendo la bocatoma de una de las dos cañerías de 87,5 litros por segundo que transportan el agua de esta merced a Chuquicamata, a un punto más arriba de la confluencia del río San Pedro con el riachuelo Cabana, sería posible obtener 87,5 litros de agua dulce en vez de agua salada. Antes de la confluencia de ambos ríos el caudal es de más o menos 175 litros por segundo de agua dulce, de los cuales más de un tercio se pierde por evaporación al extenderse sobre vastas extensiones de vega y el resto es totalmente inutilizable para la bebida por quedar convertido en agua salada una vez que el río San Pedro se une con el Cabana y los otros pequeños afluentes que hay en la misma zona. Dada la insuficiencia de agua potable que existe en Chuquicamata, lo que hace imposible dotar de tan vital elemento a todas las casas de los campamentos obreros, ni proporcionarles servicios higiénicos adecuados, baños, etc., y al hecho de que el cambio de bocatoma de la cañería de que se trata no produciría disminución del agua del río San Pedro, sino por el contrario, estimamos que el caudal de dicho río aumentaría en más o menos 30 litros por segundo al disminuirse la evaporación en las vegas, por el menor caudal de agua evaporable en esa zona, hemos pensado que la realización de este proyecto no sólo es beneficioso para mi representada, sino para toda la zona en general. Según lo prescrito en el artículo 23, inciso tercero, del Código de Aguas cuyo texto definitivo se fijó por la ley N.o 9.909, de 28 de mayo de 1951, todo cambio de bocatoma sólo podrá efectuarse con autorización del Presidente de la República, y según el inciso 5.o del mismo artículo la tramitación de estas autorizaciones se sujetará a las reglas de las mercedes de agua. Indico a continuación los datos que debe contener la solicitud de merced de agua según lo dispone el artículo 258, del mismo Código: 1.o.— El nombre del álveo de las aguas que se desean aprovechar es río Inacaliri, nombre que tiene la corriente antes de llamarse San Pedro. Se trata de aguas superficiales corrientes y recorren el departamento de El Loa, provincia de Antofagasta. 2.o.— Se desea extraer ochenta y siete y medio litros por segundo, que es la misma cantidad que dejaría de extraerse del curso más bajo de este río, ya que no se trata de una merced nueva sino sólo de cambio de ubicación de la bocatoma de la cañería N.o 1. 3.o. — Estas aguas se utilizarían en usos domésticos y en seguida, una vez purificadas, en usos industriales de la planta elaboradora de cobre que mi representada posee en Chuquicamata, donde existe una población de alrededor de 25.000 personas. 4.o.—Las aguas recorrerán una extensión aproximada de 102,5 Kms., desde la bocatoma a Chuquicamata, en cañerías de 12" y de 9", según los tramos. De esta extensión se colocarán 43 kilómetros de nueva cañería y se aprovecharán 79,5 kilómetros de la cañería ya existente. 5.o.— Las obras de captación quedarán en la parte superior del río San Pedro donde se llama río Inacaliri, como 4.900 metros aguas abajo de la frontera con la República de Bolivia. El agua se extraerá por gravedad, construyéndose una pequeña represa. 6.o.— No es necesario imponer ninguna servidumbre, porque la nueva extensión de cañería que sea necesario colocar irá sobre terreno fiscal, cuyo arrendamiento solicitaremos oportunamente con dicho objeto. 7.o.— El caudal mínimo de las aguas en el punto en que van a ser extraídas es de 175 litros por segundo. 8.o.— Aguas abajo no se encontrarán propiamente canales de aprovechamiento. Estas aguas las utilizan los agricultores de Chiu-Chiu y Calama, en el valle del río Loa, pero, como ya se indicó más arriba, estas obras no van a disminuir el caudal del agua aprovechable después de la extracción de los 87,5 litros por segundo, sino que la van a aumentar, al disminuir el porcentaje que actualmente se pierde por evaporación y dado que sólo se trata de cambio de una bocatoma ya existente en el mismo río. 9.o.— No se trata de obtener una nueva merced de agua sino sólo de autorización para cambiar una bocatoma de parte de una merced ya existente. De acuerdo con lo prescrito en el artículo 260, del Código de Aguas se acompaña un croquis de situación o plano de ubicación, una memoria explicativa y el presupuesto del costo aproximado de las obras. Se adjunta también un plano de perfiles y detalles de la extensión de la cañería en proyecto. Por tanto, Pido a V. E. se sirva autorizar a mi representada para efectuar el cambio de la bocatoma de la cañería N.o 1, de la merced de agua indicada, en la forma que se ha mencionado.— Antofagasta, 25 de septiembre de 1953.— 48-12.— N.o 622.— Vistos: lo prescrito en los artículos 257 y siguientes del Código de Aguas, publíquese la presente solicitud por tres veces consecutivas, en el plazo de 30 días, en los diarios "El Colmeño", de Calama; "El Mercurio de Antofagasta", de esta ciudad, y "La Nación" de Santiago, por cuenta de los interesados.— Anótese.— Héctor Ríos Aspee, Intendente.— Eugenio Veloso Novoa, secretario asesor. 10-O.

53.—JUDICIALES.

REMATE.— ANTE SEGUNDO JUZgado Civil Santiago, el 27 octubre en curso, 15 horas, remataráse propiedad raíz, ubicada calle Concha Cortés, a su hermana legítima, doña Isabel Cabezas Cortés, representada por su heredera testamentaria, doña Gladys Gertrudis Cortés Godoy. 10-O.

SEGUNDO JUZGADO CIVIL CONCEDIÓ a Hernán, Julio, Berta y Ana Román Calderón, a María, Nora, Ana y Edison Román Matthey y a Oscar, Divaldo y Alicia Román Alemany, posesión efectiva herencia intestada quedada fallecimiento doña Clodomira Calderón González viuda de Román. Inventario solemne practicaré mi oficina, el 15 actual, 15 horas. Secretario. 13-O.

COCINAS A PARAFINA
FACILIDADES
RADIOS SIN PIE
Timar Ltda.
NUEVA YORK 57

RELOJES SUIZOS
¡¡AMPLIOS CREDITOS!!
Composturas de relojes garantizadas.
ARGOLLAS
18 kilates, con grabados: $ 1.600.— par
CASA WEISS
MAC IVER 142
Galería Local 13 - Fono 30684

CHERE AMIE
MODAS
FORMIDABLE LIQUIDACION DE TEMPORADA
PRECIOS DE COSTO
CREDITOS
SAN PABLO 2351
FONO 85139

VISTASE CORRECTO
SIN PAGAR EL LUJO
MOISES JARA
SASTRE
Especialista en cuerpos difíciles, ofrece a usted
Hechuras finas $ 1.900.—
SAN ANTONIO 15
(ALTOS) FONO 84363

$ 2.000.-
LAVAPLATOS
FIERRO ENLOZADO COMPLETO
SALAS DE BAÑO
BARATAS
FACILIDADES
ARTURO PRAT 68

Transacciones en Valparaíso

PRIMERA RUEDA

640.000 Hipotecario Valpso. 6-1, 80 3/4
2.500 Copec, noviembre 5, 35 1/4
800 Textil Viña, noviembre 5, 78
80 Tierra del Fuego 335
1.000 Refractarios de Lota, octubre 15, 51 1/2
100 Refractarios de Lota 51 1/2
400 Compañía Industrial 66
3.500 Rayonhil 18 1/4
500 Muelles, octubre 15, 34
500 Refinería de Viña 99 1/2

SEGUNDA RUEDA

1.000 Oro 4.850
820.000 Deuda Interna 7-1, 84
2.900 Refractarios de Lota, octubre 15, 51 1/2
100 Refractarios de Lota 51
300 Tierra del Fuego 333
24 Tierra del Fuego 335
1.000 Paños Bellavista, noviembre 5, 81 1/2
200 Refinería de Viña 99 1/2
700 Lozas de Penco 44 1/2
1.100 Cola, octubre 15, 66
400 Muelles, octubre 15, 33 3/4
500 Anglo-Lautaro "C", octubre 15, 112
1.000 Copec, noviembre 35 3/8
1.500 Copec, octubre 15, 35 1/4
1.200 Copec 35 1/4
100 Carozzi 88

BOMBAS.—

CUERPO DE BOMBEROS DE SANtiago, "Constancia y Disciplina".— Cito al Cuerpo al ejercicio general de competencia por el premio "José Miguel Besoain", para el domingo 11 del presente, a las 8.45 horas. Punto de reunión: Estadio Militar (Avda. Luis Cousiño esquina Pedro Montt). Uniforme: casco, cotona de cuero sin cinturón, pantalón blanco y zapatos negro de calle.— El secretario general. 11-O.

PRIMERA COMPAÑIA DE BOMBEros. Deber y Constancia.— Cito a la Compañía a ejercicios para los días lunes 5, martes 6, miércoles 7 a las 19 horas; jueves 8 a las 7.30 y 19 horas, viernes 9 a las 19 horas, y sábado 10, a las 12.30 horas. Punto de reunión el Cuartel. Uniforme de trabajo.— El ayudante. 10 O.

SEXTA COMPAÑIA DE BOMBEros.— Cito a la Compañía a ejercicio, para los días lunes 5, martes 6, miércoles 7, jueves 8, viernes 9, y sábado 10 del presente a las 5.30 horas. Punto de reunión, el Cuartel. Uniforme de trabajo. —El Capitán. 10 O.

NO BOTE SU TERNO
Franklin 742 — Fono 52596
Pago los más altos precios por ternos y zapatos caballero. Compro toda clase de catres, sombreros, colchones y máquinas de coser. VOY A DOMICILIO.

MARTES 13
De 9.30 a 12 y de 14.30 horas adelante
REMATE DE ROPA
EN LA SUCURSAL N.o 4 DE LA
Caja de Crédito Popular
San Pablo 2461-2471
Préstamos concedidos en FEBRERO de 1953 y vencidos en AGOSTO de 1953 por la SUCURSAL N.o 6.
EXHIBICION:
Hoy, de 9.30 a 12 horas

¿QUIERE VENDER SU RADIO?
PERO ESTA MALO...
No importa. Nosotros nos encargamos de vender cualquier receptor de radio de calidad, aunque esté descompuesto. En este último caso nos ocupamos de repararlo por nuestra cuenta, sin inversión alguna para usted.
Tenga la amabilidad de consultarnos
SOCIEDAD DISTRIBUIDORA Y COMERCIAL LTDA.
Huérfanos 611, esquina Miraflores
Teléfono 32065.

CREDITOS
a 12 meses plazo
TERNOS sobre medida
CASIMIRES peinados, última moda, alta calidad.
HECHURAS finas a precios bajos.
Sastrería "La Buenos Aires"
SAN ANTONIO 372
Segundo piso oficina 10 (por Huérfanos 801 ascensor)

La actividad bursátil

(INFORMACION PROPORCIONADA POR TANNER Y CIA., BANDERA 52, SANTIAGO)

Con un ritmo moderado se iniciaron las operaciones bursátiles en el último día de la semana en el Mercado de Valores.

Los precios se notaron estables durante la sesión de la mañana, para aflojar modagadamente en la rueda de la tarde en que decliné visiblemente el volumen de operaciones. Los conformes más importantes del día se adjudicaron entre los siguientes papeles: Lautaro, de las salitreras; Amigos, Punitaqui y Andacollo, de las mineras; Copec, Enlozados, Loza de Penco, Papeles y Cartones, Pisarreño, Vapores y Renta Urbana, de las industriales; Yarur, Tejidos El Salto y Sederías Viña, de las textiles; Tatterzall y Colcura, de las aguas y madereras, y Madeco, de las metalúrgicas.

El total de acciones transadas fue de 583.818.

El mercado en Bonos del Estado y Hipotecarios estuvo bastante restringido, con baja de 1/2 punto para la Caja 6-3/4, y con operaciones por un monto de tres millones 452.000 pesos nominales.

En Oro Físico se negociaron 25.650 pesos, sin fluctuaciones en su precio del día anterior.

El cierre acusó mercado flojo, con sus precios [illegible]

CIERRE DE AYER Y FLUCTUACIONES

ORO:				
Oro Físico		4.830		t
Oro Exportación		4.840		t
BONOS FISCALES:				
Deuda Interna	7-1	84		e
Garantía	7-1	84		e
Pavimentación	7-1	84		e
BONOS VARIOS:				
Municipalidad de Stgo.	8-1	64 1/2		t
Caja	6-3/4	51	v	— 1/2
Hipotecario de Chile	6-1	51 1/2	c	
Hipotecario de Valpso.	6-1	50 3/4	tV	+ 1/4
Debentures Mon/Cle.		62	t	
Debentures Libra		230	e	
Debentures Rayonhil		78	n	
Debentures Tarapacá		126	t	
BANCARIAS:				
Crédito		105	v	
Chile		770	t	— 6
Edwards		172	e	
Español		228	t	+ 1
Hipotecario		440	n	
Israelita		105	e	
Italiano		109	v	
Osorno		173	t	
Sud Americano		145	t	— 1
Talca		215	e	
MINERAS:				
Amigos		7 1/2	t	
Andacollo		4 3/4	t	+ 1/4
Aucanquilcha		65	n	
Bellavista		23	t	— 1
Carahue A.		1.60	v	
Carmen		2 1/4	n	
Condoriaco		6 1/2	v	
Chañaral		7	n	
Del. de Punitaqui		116	tm	
Disputada		168	n	
Lota		112	tp	— 1 1/2
Manganesos A.		300	n	
Merceditas		5 3/4	t	+ 1/4
Ocuri		19	c	
Oruro		230	vm	
Punitaqui		90 1/2	n	
Punta de Lobos		30	n	
Schwager		600	cp	
Tocopilla		471	vm	— 9
AGRICOLAS y GANADERAS:				
Budi		50	e	
Cisnes		320	e	+ 20
Colcura		113	vm	— 2
Copihue		40	e	
Gente Grande		120	t	
Laguna Blanca		595	vp	
Rupanco		300	tp	— 5
Sofruco		37	c	
Tierra del Fuego		335	cm	
Viña Concha y Toro		83	v	
Viña La Rosa		53	n	
SALITRERAS:				
Anglo-Lautaro "C"		111	t	— 1/2
Iquique		61 1/2	tp	+ 1 1/2
Tarapacá		133	cp	
TEXTILES:				
Caupolicán		22	v	
Chatex		56	t	
Chiteco		56 1/2	t	
F.I.A.P.		45	v	
Paños Bellavista		81	tp	
Paños de Concepción		18 1/4	cp	+ 1/4
Paños de Tomé		49	cp	+ 1 1/2
Rayonhil		15	t	
Sacos				
Sederías Viña		85	t	
Sedylan		17 1/2	tp	
Sumar		42	t	
Tejidos El Salto		83	t	
Textil Progreso		31	t-4	cp
Vestex	Ex/Emis.	14	t	
Yarur		17 1/2	n	
INDUSTRIALES y VARIAS:		224	cp	— 1
Agencias Graham		61	t	
Arrácera "EGA"		47	t	
BIMA		132	v	— 1
Cemento El Melón		186	cp	+ 1
Cervecerías		62	t	
Club de Golf		50.000	tp	— 1
Codina		139	n	
Cola		86	t	
Compañía Industrial		63	tm	— 1
Copec		36 1/4	v	+ 1
Corchera		40	t	
Cristalerías		38	v	
Chiprodal		36	t	
Electricidad Industrial		80	c	
Farmo-Química		48	t	
Fertilizantes		80	c	
Fósforos		47	tp	
Gas de Santiago		44	n	
Industrias Varias		50	t	
Implatex		84	t	— 14
INSA		215	t	— 1
Interamericana		133	c	
Interoceánica		50	t	
Lozas de Penco		58 1/2	t	
Lucchetti		43 1/2	t	
Molinos Estrella		38 1/4	t	— 1/4
Molinos Koster		220	t	
Molinos Pérez Cotapos		167 1/2	t	
Molinos San Cristóbal		90	c	
Muelles Pobl. Vergara		180	c	
Papeles y Cartones		34	t	
Pesquera de Iquique		141	t	+ 1 1/2
Pisarreño		8 1/4	t	— 1/4
Propietarios de Chile		30	tm	+ 1
Refractarios de Lota		40	c	
Refinería de Viña		81	c	
Renta Matías Cousiño		87 1/2	t	— 1
Renta Urbana		300	c	
Saavedra Bernard		116	c	— 1
Sanitas		340	n	
Sonavela		70	tm	— 1
Tabacos		13	t	
Tatterzall		80	c	
Teléfonos		224	t	+ 1
Termas de Panimávida		70	c	
Vapores		30	t	+ 1
Vidrios Planos		251	tp	— 1
Volcán		78	t	— 1
METALURGICAS:		80	c	+ 1
C.I.C.		78	n	
Enlozados		23	t	
Envases		27	n	
Indaco		50	c	
Immar		18	t	
Madeco		44	tp	+ 1
Mademsa		32	3/4	t
Mecánica Industrial		50	n	
Socometal		110	c	
SEGUROS:				
Adriática		30	c	
Alsacia		40	t	
Chilena Consolidada Grles.		123	t	— 1
Estrella		80	c	— 1
Industrial		110	c	+ 1
Marítima		56	t	
Unión Chilena		190	t	

HECHURAS FINAS
$ 1.900.-
SASTRERIA PARIS
HUERFANOS 1424

EMPRESA CONSTRUCTORA
Atiende de 5 a 8 P. M.
Casas asísmicas, concreto, parquet, constan 2 dormitorios, living - comedor, baño, cocina en $ 315.000
Construye casas, edificios departamentos, etc. acogidos Ley Pereira. Facilidades de pago. Aproveche esta oportunidad.
MONEDA 1137
Oficina 58 — 5.o piso

REMATE VOLUNTARIO

Por orden de la Sra. Adriana García Huidobro v. de Rios se rematará en el estudio del Abogado don Oscar Infante Dufflas, Agustinas 972, Oficina 841, ante el Notario don Jorge Mata Castellón, la residencia que perteneció a don Jorge Ríos Erazuriz, ubicada en la Comuna de Providencia, de esta ciudad, en

Avenida Suecia N.o 1732, esquina California

que consta de dos pisos, con amplios y elegantes recibos, cuatro buenos dormitorios, parquets, calefacción central, artefactos sanitarios importados, muebles cocina y closets instalados, etc. 334 m2. edificados con losa de concreto armado y finas terminaciones. El remate se efectuará el

martes 27 del presente a las 15.30 horas por el mínimum de $ 3.500.000.—

El precio que se obtenga se pagará con la mitad al contado, un cuarto a 3 meses y un cuarto a 6 meses. Deberá presentarse boleta por el 10% del mínimum. Títulos en Caja Nacional de Ahorros. Bases y antecedentes en el estudio del Sr. Oscar Infante y en la oficina de los arquitectos-constructores de la casa.

RIOS, VERGARA & CIA. LTDA.
Avenida POCURO 2016, esquina de Pedro de Valdivia, 48014.
NOTA: La propiedad se puede visitar diariamente, sin orden previa, de 9 a 19 horas.

modas LIBERTY
A SOLA FIRMA
10 MESES PLAZO
Ofrece: Abrigos, Trajes-sastre, Vestidos 3/4, Tejidos de punto, Pilotos, Ropa interior, etc.
TAMBIEN PARA NIÑITAS
21 de MAYO 617, LOCAL 9.

CARPAS PARA CAMIONES
LONA IMPERMEABLE
de primera, ofrece, para entrega inmediata, en varios colores
MANUFACTURA QUIMICA S. C.
FLACER 565 — TELEFONO 51432
Entre Eduardo Matte y Berta Fernández
Proveedor de las Fuerzas Armadas, Empresas de Transportes, Compañías Navieras y Ferrocarrileras.
EXIJA QUE SU CARPA PARA CAMION SEA IMPERMEABLE UN 100 % Y HASTA LA FIBRA.

RUEDAS GIRATORIAS
de 1" y 2", con llanta de goma o de fierro, de fabricación propia, ofrece:
INDUSTRIAS MANUF. TECNICA Y COMERCIAL
ITECO
CHILE 1448 TEL 52167 CAS 5073 STGO.

NOVIOS
¡ULTIMA NOVEDAD!
ARGOLLAS
SIN SOLDADURAS
EL PAR, GRABADAS
Oro de 9 quilates .. $ 850.—
Oro de 14 quilates .. 1.300.—
Oro de 18 quilates, ctes. 2.200.—
Oro de 18 quilates, Med. 2.500.—
Oro de 18 quilates, gruesas 2.800.—
Unico fabricante en Chile:
JOYERIA FRANCISCO
BLEIHOLDER
BANDERA 268
Reembolsos, enviando previamente 30 por ciento del valor

CHEQUES
LETRAS
PAGARES-ESCRITURAS
Cobramos sin ningún gasto para el cliente. Personal especializado, rapidez y seriedad.
HUERFANOS N.o 1175
Oficina 504 — Fono 61802

ACERO
PLANOS PARA RESORTES
OCHAVADO REDONDO
Y CUADRADO PARA MINAS
OFRECE
S. SACK
SAN PABLO 1179
MORANDE 817
V. MACKENNA 1648

Pianos MICRON
EL PIANO PEQUEÑO DE GRAN CALIDAD
Belleza exterior, Variedad de modelos, Clavijero de bronce, Maravillosa tonalidad. Pagaderos desde
$ 4.300.— mensuales
DISTRIBUIDORES EXCLUSIVOS
CASA NINOVE
HUERFANOS N.o 611, esquina MIRAFLORES

Ernesto Isla Ariza — Huérfanos 740
REMATE JUDICIAL
de la marca comercial
"LAS NOTICIAS GRAFICAS"
inscrita en el Registro de Marcas bajo el N.o 73304.
El día 16 DE OCTUBRE de 1953, a las 16 horas, en Huérfanos 740.
Orden Tercer Juzgado de Mayor Cuantía, en juicio caratulado "Sepúlveda con Poupin".
ERNESTO ISLA ARIZA, Martillero de Hacienda.

RELOJES SUIZOS
ENTREGAMOS CON SOLO $ 300
SALDO
grandes facilidades
SABADO ABIERTO TODO EL DIA
RELOJERIA
GABOR
ESTADO 91 — 5.o PISO

"LA NACION" y VITALMIN -VITAMINADO obsequian
$600.000.-
Para Pascua 1953 -
BASES
Enviar 3 cupones del diario LA NACION y el prospecto que viene en el interior de los paquetes de VITALMIN.
PREMIOS
6 Parcelas de Pinos C O R F O M A.
1 Abrigo de Pieles
1 Reloj carillón Westminster de 3 campanas
1 Viaje de ida y vuelta a Buenos Aires.
1 Juego de té de loza inglesa
2 Relojes de pulsera de caballeros.
2 Relojes de pulsera de damas.
6 Pares de patines
2 Anillos de oro, 18 Kts
3 Triciclos
3 Autos de pedal para niños.
2 Coches de paseo para niños.
7 Baterías de cocina de aluminio de 12 piezas cada una.
10 Pelotas de football.
25 Muñecas
1000 Paquetes de Vitalmin Vitaminado de 1/4 kilo, cada uno
Por cada Aviso Económico ordenado el viernes recibirá un paquete de VITALMIN VITAMINADO
NOMBRE .....
DIRECCION .....
CIUDAD .....
ENVIAR AL DIARIO "LA NACION"